Fumez LA CIGARETTE de chez nous
GRADS
Très douce
Un changement pour le mieux!
L.-O. GROTHÉ, Limitée
Maison indépendante de "CHEZ NOUS"

Le Canada

LE BON VIEUX CIGARE
PEG-TOP

VOL XXXIV — No 58 **Temps probable: beau et assez chaud.** (v. détails p. 3) MONTREAL, VENDREDI 12 JUIN 1936 **Minimum, hier: 68 — Maximum, hier: 80** PRIX: DEUX SOUS

LA PROVINCE A UN NOUVEAU CHEF

M. Godbout fera connaître son programme dimanche, à [illegible]io

SENAT OTTAWA
Salle Lecture Sénat
1 Jan 37-3084
Ottawa

UNE ENQUETE ROYALE SUR L'ADMINISTRATION PROVINCIALE

La journée d'hier a été marquée par la dissolution des Chambres, la démission de l'hon. M. Taschereau, l'assermentation de l'hon. Adélard Godbout comme premier ministre et l'annonce des élections pour le samedi 15 août

On connaîtra aujourd'hui la composition du nouveau cabinet

Québec, 11. (Du correspondant particulier du *Canada*). — On annonce ce soir que le nouveau premier ministre du gouvernement de Québec, l'honorable Adélard Godbout, adressera la parole à la population de la province, à la radio, dimanche prochain. On fera connaître ultérieurement l'heure à laquelle il prononcera son discours et le nom du poste qui le diffusera à travers la province.

Selon une information émanant d'une source digne de foi, le nouveau premier ministre aurait la ferme intention de tirer au clair les irrégularités dont on se plaint depuis quelque temps et qui ont fait à l'Assemblée législative l'objet de violents débats. On laisse entendre que l'un des premiers actes du nouveau gouvernement, après les élections sera l'ouverture d'une enquête royale complète et conduite avec la plus grande impartialité, de façon à donner satisfaction à toute la population.

* * *

Par Guy Jasmin

Québec, 11. juin — L'hon. Adélard Godbout, premier-ministre de la province de Québec, a annoncé aujourd'hui qu'il fera connaître demain matin la composition de son cabinet. C'est ce qu'il a déclaré de bonne heure cet après-midi au correspondant du Canada, quelques instants après avoir été assermenté comme premier-ministre par le lieutenant-gouverneur de la province, l'hon. E.-L. Patenaude, en présence de l'hon. L.-A. Taschereau.

La démission de ce dernier n'a été connue de façon officielle qu'à midi aujourd'hui lorsque l'ancien premier-ministre et M. Godbout, qui détenait encore ce matin le portefeuille de l'agriculture, sortirent côte à côte de la salle du Conseil des ministres pour se rendre chez le lieutenant-gouverneur. Une heure auparavant, les Chambres avaient été dissoutes avec l'annonce des élections provinciales pour le 15 août (nomination le 8 août). C'est M. Léon Casgrain, député libéral de la Rivière-du-Loup et président du comité des comptes publics qui en informa publiquement les quelques députés membres du comité qui étaient réunis depuis 10 heures dans la salle des comités du Conseil législatif.

La démission de M. Taschereau fut

(Suite page 8)

● **Cette photographie fut prise hier midi dans le bureau du lieutenant-gouverneur, à l'hôtel du gouvernement, à Québec, lors de l'assermentation de l'honorable Adélard Godbout comme premier ministre de la Province. De gauche à droite, M. Godbout, M. Patenaude et le Dr Alfred Morisset, greffier du conseil exécutif, qui a fait prêter le serment.**

L'HONORABLE ADELARD GODBOUT
le nouveau premier-ministre de la Province

L'hon. Joseph-Adélard Godbout est né le 24 septembre 1892 à Saint-Eloi, comté de Témiscouata, fils d'Eugène Godbout et de Marie-Louis Duret. Son père avait été député provincial de Témiscouata de 1921 à 1923.

Il a fait ses études classiques au collège de Rimouski, ses études agricoles à l'Ecole d'agriculture de Sainte-Anne-de-la-Pocatière. Il compléta ses études agricoles et économiques à l'université d'Amherst, Mass., où il remporta de brillants succès. A ses titres de B.A. et de B.S.A., (bachelier ès-sciences agricoles) les universités Laval et de Montréal ont voulu ajouter en lui conférant le titre de docteur ès sciences agricoles. De plus l'université McGill le fit L.L.D., honoris causa.

L'hon. M. Godbout est professeur à l'Ecole d'agriculture de Sainte-Anne-de-la-Pocatière depuis 1918.

Il succéda à l'hon. Elisée Thériault, lorsque celui-ci entra au Conseil législatif, et fut élu par acclamation député du comté de l'Islet le 13 mai 1929. Nommé ministre de l'Agriculture en 1930. Réélu dans le comté de l'Islet en 1931 et 1935.

Il a épousé le 9 octobre 1923 Marie-Dorilda, fille de Florent Fortin, de l'Islet, dont il a eu quatre enfants : Jean, Pierre, Marthe et Rachel. Il fait partie de maintes associations agricoles et s'est toujours intéressé aux questions économiques. Il **compte sept frères et quatre soeurs.**

M. Lapointe défend le bilinguisme

M. Bennett attaque la monnaie bilingue et dit qu'Ottawa a fait assez de concessions aux Canadiens-français et que le Canada n'est pas un pays bilingue

M. Tucker parle en français

Le discours de M. Lapointe convertit M. Woodsworth à la cause du bilinguisme. — "Ni concessions, ni privilèges, mais nos droits", dit M. Lapointe

Les libéraux reconnaissent le bilinguisme

Par Adjutor Savard

Ottawa, 11. — Plus d'une fois, en des circonstances solennelles, M. Lapointe parla au nom de sa race et sût dire les choses qu'il fallait. Toujours il fut à la hauteur, et les siens ont accoutumé de n'attendre rien moins de lui.

Mais jamais peut-être autant que ce soir, sa voix ne prit une telle ampleur, et ses paroles une telle portée. C'est qu'il traduisait la révolte de millions d'individus qui parlent français au Canada, — parce que les générations antérieures le voulurent,— à qui M. Bennett, dans une inquiétante élucubration, venait d'apprendre qu'ils ne le doivent, en somme, qu'à une "concession".

"Je prie mon honorable ami de ne plus employer ce mot", dit M. Lapointe en se dressant. Et comme s'il eut, soudain, été encadré de toute l'histoire, avec toutes les voix courageuses et émouvantes du passé amplifiant la sienne, on l'entendit tonner: "Nous ne demandons pas de concessions! Je dis que nous n'en avons pas besoin. Nous ne sollicitons pas même de privilèges. Tout ce que nous exigeons, c'est le droit de vivre et d'être nous-mêmes, comme l'exigèrent les neuf générations de mes ancêtres qui sont sous terre. Y a-t-il là quelque chose d'exagéré?" La Chambre, qui n'en a guère l'hagitude, sentit passer le souffle de la grande éloquence. Exaltés, ceux au nom de qui il venait de parler, acclamèrent M. Lapointe. Mais l'ovation ne fut pas moins chaleureuse de la part des autres, M. Bennett et les conservateurs exceptés, — et se prolongea plusieurs minutes. De mémoire de courriériste, nul discours au parlement canadien ne fit une telle impression depuis le fameux discours de vingt minutes que Laurier prononça nagère, à six heures du matin, à la fin du débat sur la conscription.

On dit qu'un discours en Chambre peut changer une opinion, mais jamais un vote. Or, dans ce cas, M. Lapointe peut se flatter d'avoir même changé le vote de M. Woodsworth. Celui-ci, qui vota naguère en sens contraire, se prononça ce soir pour le billet bilingue en avouant qu'il avait été fortement impressionné par le discours du ministre de la Justice.

M. Bennett déclancha l'affaire en s'objectant sans façon au billet de banque bilingue. Nous laissons à d'autres le soin d'expliquer sa sortie intempestive et pour le moins maladroite en un pareil moment. A moins que le parti tory ne s'oriente définitivement dans le même sens sectaire que le parti conservateur d'Ontario. Quoi-

(Suite page 8)

Le Canada n'est pas un pays bilingue, dit M. Bennett, qui prétend que le français n'a pas les mêmes droits que l'anglais au Canada

Ottawa, 11. (Spécial au Canada). — Le parti conservateur, M. Bennett en tête, à soulevé le cri de race aujourd'hui à la Chambre des Communes en refusant de reconnaître les droits des Canadiens Français dans la Confédération canadienne et en s'opposant avec acharnement à ce que les billets de la Banque du Canada soient imprimés dans les deux langues officielles du pays.

"Le Canada n'est pas un pays bilingue", s'écria le chef des conservateurs du Dominion. Puis quelques instants après : "Le français n'a pas les mêmes droits que l'anglais en ce pays. Nous avons déjà fait trop de concessions à la minorité et il est dangereux que cette minorité impose sa volonté à la majorité anglaise." M. "Tommy" Church, conservateur de Toronto, renchérit. Il ne veut pas même reconnaitre que les Canadiens Français ont droit de parler leur langue au Canada.

M. Bennett invita ses partisans à exprimer leur opinion. Pas un seul député conservateur, pas un seul, ne s'est levé pour défendre les droits des Canadiens français. Ce sont les libéraux, M. Lapointe, ministre de la Justice, M. Dunning, ministre des Finances, M. Tucker, député d'un comté cosmopolite de la Saskatchewan, M. Howard, député de Sherbrooke, qui prirent la défense du bilinguisme. M. Dunning déclara que le Canada est pays bilingue. Il rappela la campagne électorale de 1930 dans la Saskatchewan alors que les conservateurs soulèvèrent les préjugés de race et de religion et s'emparèrent du pouvoir en promettant d'abolir le français. M. Tucker parla en français.

M. Woodsworth aussi se leva. Le chef de la C. C. F. reconnait les droits des Canadiens français au Canada. Le discours de M. Lapointe l'a convaincu. Il votera pour la mesure ,dit-il. Et lorsque le vote se prend, M. Bennett fait enregistrer sa dissidence. Mais la clause est adoptée et les billets de la Banque du Canada seront bilingues... dans un pays bilingue.

M. Olivar Asselin à la présidence de la Commission des pensions de vieillesse?

Québec, 11. (Du correspondant parlementaire du Canada). — M. Olivar Asselin, ancien rédacteur-en-chef du Canada et journaliste bien connu à Montréal, a été nommé président de la future Commission des pensions de vieillesse, d'après une information obtenue de source certaine. La nouvelle n'est cependant pas confirmée officielle.

Landon a été élu candidat

Le programme du parti républicain approuvé sans dissidence

Borah a eu 19 votes

Cleveland, 12 (P.A.) — M. Alfred Mossman Landon, gouverneur de l'Etat de Kansas, surnommé le "Coolidge de l'Ouest", a été choisi candidat républicain pour la prochaine élection présidentielle.

Le vote a commencé à 12 h. 26 ce matin (vendredi). Les délégués n'avaient officiellement devant eux que le nom du gouverneur Landon.

Celui que le parti républicain vient de choisir pour diriger l'attaque contre le New Deal de Roosevelt, a débuté humblement dans la carrière politique. Son ascension a été également remarquable dans la vie privée. Jeune il n'était que garçon-porteur d'eau d'une équipe de pipeline. Il administre maintenant une des plus puissantes compagnies pétrolières de l'Etat de Kansas dont il est gouverneur.

Dans le domaine financier, M. Landon a la réputation d'un homme prudent. Son principe est de ne pas dépenser quand on n'en a pas le moyen.

De bonne heure, hier soir, il était devenu évident que M. Landon allait être choisi candidat. Aucun autre candidat ne fut présenté à l'appel nominal. A l'élection, la plupart des Etats, les uns après les autres, offrirent l'appui de leur délégation tout entière au gouverneur du Kansas au sein d'une atmosphère vibrante d'enthousiasme. 19 votes ont été enregistrés pour le sénateur Borah. Il y a eu en tout 1,003 votes donnés, 984 pour Landon et 19 pour Borah.

Cleveland, 11. (P.C.) — La 21e convention nationale du parti républicain a approuvé, ce soir, un programme pour la prochaine campagne présidentielle. On y prend la défense des droits des Etats, promet un budget équilibré sans nouvelles impositions et l'on s'engage à rappeler plusieurs lois de Roosevelt, y compris les accords de commerce. L'approbation de la "plate-forme" a été unanime.

Le gouverneur Landon de l'Etat de Kansas s'est empressé d'ajouter au programme une déclaration per-

(Suite page 8)

La terre tremble de nouveau à Helena

Helena, Montana, 11. (P.C.) — On a perçu des secousses sismiques à 4 h. 15 cet après-midi (7 h. 15, heure normale de l'Est). On n'a encore rapporté aucun dommage.

L'Angleterre propose de rappeler les sanctions

Elle demande à la France d'approuver ce projet et à la S. D. N. de le discuter

Les groupes régionaux

Paris, 11. (P.A.) — Un projet d'abrogation des sanctions, contre l'Italie, a été présenté ce soir par les Anglais au gouvernement français, pour approbation.

Le plan comporte une revision générale du Covenant de la SDN, disent les diplomates. Il demande le rappel des sanctions parce qu'elles n'ont pu empêcher la conquête de l'Ethiopie et qu'il est impossible, à présent, de s'en servir pour punir l'Italie.

La reconnaissance du nouveau régime de l'Ethiopie par la SDN serait toutefois sujette à condition, pour l'Italie, de présenter à Genève un statut définitif pour ce pays. La revision du Covenant comprendrait l'amendement de l'Article 16 qui, jusqu'ici, a rendu obligatoire, pour tous les membres de la SDN, l'application des sanctions.

Suivant ce plan, les nations faisant partie de la SDN seraient divisées en groupes régionaux pour lesquels l'application des sanctions ne serait obligatoire que dans la région où un acte d'agression a eu lieu.

Il est d'ailleurs question de "retarder à l'automne" la discussion de la revision du Covenant et du futur statut de l'Ethiopie.

On dit dans les milieux diplomati-

(A suivre à la page 12)

La dernière déclaration officielle de M. Taschereau

L'ancien premier-ministre a été député pendant 36 ans, ministre de la Couronne pendant 29 ans et premier-ministre pendant 16 ans.

Québec, 11. (Du correspondant parlementaire du Canada) — Voici le texte de la dernière déclaration officielle de l'hon. L.-A. Taschereau, faite à 4 heures cet après-midi:

J'ai remis ce matin à l'honorable M. E.-L. Patenaude, lieutenant-gouverneur de la Province de Québec, ma démission comme premier-ministre de la province.

Je crois devoir donner au public quelques-unes des raisons qui m'ont amené à prendre cette décision.

Je suis dans la politique active depuis trente-six ans, ayant représenté le comté de Montmorency pendant cette longue période. Je suis ministre de la Couronne depuis vingt-neuf ans et premier-ministre depuis seize ans. C'est dire que j'ai probablement fourni la plus longue carrière politique dans notre pays. En 1923, en 1927, en 1931 et 1935, j'ai dirigé les forces libérales lors des élections générales et nous avons toujours remporté le succès.

Avant les dernières élections générales, j'étais décidé à me retirer, mais je n'ai pas cru devoir abandonner mon parti alors qu'il était en butte aux attaques les plus violentes de la part de nos adversaires. J'étais

(Suite page 8

L'HON. L.-A. TASCHEREAU
qui a démissionné hier comme premier-ministre

Le Canada

Journal du matin

Membre de la Presse Canadienne
Membre de l'Audit Bureau of Circulations

Le Canada est imprimé par la Compagnie de Publication du Canada, Limitée, au numéro 13 ouest rue Saint-Jacques, à Montréal

Rédacteur en chef: Edmond Turcotte
Gérant de la Rédaction: Eustache Letellier de Saint-Just

VENDREDI, 12 JUIN 1936

Salut au Chef!

L'hon. M. Louis-Alexandre Taschereau, premier ministre de la province de Québec depuis seize ans, a remis hier les signes du pouvoir entre les mains du représentant de Sa Majesté, l'hon. M. Patenaude.

Ce que la critique pure de la politique du gouvernement n'avait pu faire, la passion, l'invective, la démagogie l'ont réussi.

Tant que les hommes seront des hommes et non pas des anges, il sera vain de se scandaliser de leurs faiblesses individuelles. Non seulement vain, mais insupportablement hypocrite qu'un parti tout entier jette le stigmate du déshonneur sur tout un autre parti. En sommes-nous rendus à diviser tout un peuple en deux camps, les "bons" et les "méchants," comme dans la vallée de Josaphat?

Malgré tout ce que des esprits fertiles ont pu inventer pour l'atteindre, M. Taschereau est resté personnellement invulnérable dans sa vie publique comme dans sa vie privée. Sévère pour lui-même, il n'avait qu'une faiblesse: la charité pour les faiblesses d'autrui. C'est par cette unique passe mal gardée, comme celle de l'Anse-au-Foulon la veille du combat des plaines d'Abraham, que M. Taschereau a été amené à capituler avec son gouvernement.

Capituler, certes, mais avec tous les honneurs de la guerre. M. Taschereau descend du pouvoir aussi respectable et plus grand que lorsqu'il y monta il y a seize ans, appelé par Sir Lomer Gouin. Lorsque les passions seront éteintes et que les hommes de tous les partis sauront le juger avec plus de sérénité, ils diront de lui: "Ce fut véritablement un homme d'Etat parmi nos plus grands."

M. Taschereau aurait pu continuer de tenir tête à la tempête. Comme de fait, il resta courageusement à son poste, et avec une bonne humeur qui ne se démentit jamais, tant qu'il put croire que c'était son devoir de chef.

L'obstination rageuse de l'opposition parlementaire à saboter l'administration des affaires les plus essentielles de la province lui fit entrevoir son devoir sous un jour nouveau. Puisque sa personne était devenue un obstacle à la paix de sa patrie et à la fraternité des citoyens, il s'en irait, tout simplement, tout modestement comme le dernier des troupiers.

Un homme de grand avenir lui succède au poste de commandement: c'est l'hon. M. Adélard Godbout, ministre de l'Agriculture depuis novembre 1930.

Avec la jeunesse en plus, ce qui répond merveilleusement aux nécessités de l'heure et aux espérances de la génération montante, M. Godbout réunit en lui d'inestimables qualités de coeur et d'esprit.

Technicien avant tout, M. Godbout est venu tard à la politique. On sent, on voit à l'extrême simplicité de ses manières et à l'absence complète chez lui de tout soupçon même de cabotinage que la politique n'a jamais été et ne sera jamais à ses yeux une fin, mais **seulement un moyen de servir.**

Si M. Godbout se trouve d'emblée, si jeune encore, premier ministre de la province de Québec, on peut être sûr qu'il n'a pas recherché ce grand honneur, et que, dès aujourd'hui, cet homme modeste doit plutôt se sentir accablé par quelque sentiment de sa propre indignité à la pensée d'un poste si redoutable. Au fait, ce sentiment même est la moindre preuve, parmi tant d'autres, de son grand mérite.

M. Godbout n'a jamais fait de petite politique. On dirait que chez lui, ce serait contre nature. Les horizons de ce fils d'agriculteur sont vastes comme la province. Il voudrait être mesquin qu'il en serait incapable. Aussi jouit-il de la considération universelle, et même l'adversaire politique lui rend l'hommage inconscient de baisser la voix d'un ton quand il s'adresse à lui.

Tel est l'homme intelligent, patriote, laborieux et totalement désintéressé qui préside depuis hier au gouvernement de Québec. Dans la campagne âpre et violente qui s'annonce, il devrait aisément former autour de lui le bloc de tout ce qui est libéral de coeur, d'esprit et de tradition, et aussi de tous ceux dont la pensée patriotique appelle ardemment l'homme capable, dans certaines circonstances graves de la vie d'un peuple, de s'élever au-dessus des nécessités immédiates des partis.

Salut au Chef!

Edmond TURCOTTE

BOURDELLE ET L'ENLAIDISSEMENT DE PARIS

Lorsque le Comité qui s'était formé il y a quelques années pour élever une statue à Sarah Bernhardt eut décidé de s'adresser au sculpteur Bourdelle, on chercha un emplacement et l'on songea à la place Malesherbes.

Cependant M. Sacha Guitry demanda à l'artiste comment il concevait le monument.

—J'aimerais assez, dit Bourdelle, une sorte de colonne, tout droite, et une Sarah, plus grande que nature, au ras du sol, sans socle, de plain-pied ou presque avec la foule.

—Oui, mais pensez qu'il y a déjà place Malesherbes les Dumas et qu'ils surmontent, eux, des colonnes immenses!

Alors Bourdelle, avec un mystérieux sourire:

—Oh! ils descendront!...

Choses du temps

Pierre-Marcel Bernard

Il vient de mourir. Son départ, qui n'était pas inattendu, remplit de tristesse tous ceux qui l'ont connu, et au premier rang d'entre eux le personnel du *Canada*.

C'était un vieux journaliste, un des plus estimables et des plus pittoresques survivants de l'époque qui sera bientôt complètement révolue où la vie des journaux était en quelque sorte le reflet de la vie de bohème.

Venu tôt au Canada, cet enfant de Paris n'a jamais perdu tout à fait au cours de sa vie l'esprit gavroche des trottoirs de son vieux Paname. Sa bonne humeur était sans défaillance, et il n'y avait pas de circonstance prosaïque, douloureuse ou même tragique de la vie dont il ne vit le côté comique et où il ne détendit tout le monde avec le mot pour rire.

Chansonnier, revuiste, reporter, billettiste, fumiste, politicien à la blague et même monteur d'effarants bateaux, il a été tout cela et bien d'autres choses encore. Il avait été le héros de mille et une anecdotes réelles ou imaginaires et il aimait les raconter avec son esprit inimitable, fait de scepticisme, de fine ironie et aussi d'une bienveillance moqueuse qui émoussait la pointe de ses plus piquantes railleries. Partout où passait Des Hameaux — car il était aussi bien connu sous ce pseudonyme que sous son nom véritable, ce qui est bien la mesure de la gloire journalistique — il faisait fuser des éclats de joyeux rire.

Des Hameaux, pendant sa longue carrière, avait passé par toutes les salles de rédaction, mais je ne crois pas me tromper en disant que sa maison préférée avait été et restait le *Canada*, où il avait été un des écrivains de la première heure, avec notre fondateur Godefroy Langlois.

Pendant des lustres — on pourrait probablement remonter aux premières années de notre journal, mais je n'ai pas le temps de m'en assurer — Pierre-Marcel Bernard donna au *Canada*, et cela jusqu'à ces derniers temps, des "Billets du Matin" qu'il signait Des Hameaux et où l aimait exprimer sa philosophie souriante et parfois un peu mélancolique de gentilhomme à la manière d'autrefois — qui était la bonne.

Des Hameaux était bien à nous et la génération de la relève au *Canada* chérira encore longtemps le souvenir de ce vieux journaliste impénitent qui toute sa vie rayonna la joie de vivre et répandit la gaieté autour de lui. Pierre-Marcel Bernard ne prit jamais rien au sérieux. Ce fut peut-être après tout lui qui eut raison.—**E.T.**

* * *

Le contre-amiral Byrd, apôtre de la paix

Le contre-amiral de la flotte américaine Richard E. Byrd, conquérant des deux pôles et aviateur de renom, est aussi un savant, et, dans un sens très large, un humaniste. C'est apparemment un héros selon l'esprit de la sagesse antique: la gloire ne l'a pas ébloui et il ne demande rien d'autre que de pouvoir encore servir l'humanité.

Lorsqu'il était seul dans la hutte entourée de glace à étudier les variations atmosphériques, tout près du pôle Sud, dans cette hutte où il n'échappa à la mort qu'à force de volonté tenace et de courage, l'amiral Byrd réfléchissait et prenait note de ses réflexions; il pensait aux conditions d'existence de l'homme sur la terre; il évoquait la folle aigreur des esprits, la haine entre les nations, la volonté de conquête et le goût de la guerre. Il apparut à cet homme exposé à la mort, seul dans un désert de glace, que la guerre est le plus grand des maux. Il prit donc la résolution de consacrer le reste de ses jours à promouvoir la volonté de la paix dans le monde et d'abord aux Etats-Unis.

M. Byrd a révélé ce "voeu" aux amis qui s'étaient réunis à New-York un soir de la semaine dernière afin de lui présenter une médaille commémorative de ses exploits au service de la science.

Lui, l'aviateur "sans peur et sans reproche", il a déploré publiquement que les préparatifs de guerre aient prostitué (*perverted*) l'aviation. Il a parlé éloquemment de "la peur des ailes" qui produit maintenant dans l'univers une sorte de folie collective. L'amiral lut enfin quelques-unes des notes prises dans la solitude du pôle Sud:

D'ici, écrivait-il entre autres choses, *la folie des folies, c'est l'étonnante attitude des nations civilisées les unes envers les autres. La peur, l'antipathie et le goût de la vengeance semblent de règle parmi les nations. Dans leurs façons d'agir les unes envers les autres, elles sont, croirait-on, de* 20,000 *ans en retard sur le citoyen civilisé, considéré individuellement, dans sa conduite à l'égard du prochain.*

S'il est trop tard pour empêcher la guerre que les dictateurs préparent en Europe, nous pouvons toujours espérer que les pays d'Amérique resteront en dehors du conflit, qu'ils seront fidèles, obstinément, à l'idéal de paix.

Pour obtenir cela, malgré les menées de la *Big Business* américaine, nous aurons besoin de toute l'influence et l'énergie des hommes tels que le contre-amiral Byrd.—**H.G.**

* * *

Politique et conquête économique

"Politique d'abord!" Dans un pays évolué comme la France ce mot d'ordre ne laisse pas d'être inquiétant, mais, dans une province d'un immense pays en voie de formation (probablement le pays qui se transformera le plus entre tous les pays de l'univers d'ici un siècle), prendre "politique d'abord" comme le résumé de l'action nationale est d'une étonnante bêtise.

Les lecteurs des *Idées* — livraison de mai — s'en convaincront en lisant la première tranche d'un article de notre collaborateur M. Jean-Charles Harvey.

Les Canadiens français s'accordent généralement à reconnaître que notre peuple doit avant tout, à cette heure, réaliser la conquête économique du Québec. Le désaccord naît entre nous lorsque nous cherchons à préciser les moyens d'atteindre le but. Les uns, qui se laissent guider par les Duplessis et autres politiciens exaspérés d'ambitions, veulent bien croire, — les naïfs, — qu'il suffirait de substituer au gouvernement progressif de M. Taschereau le gouvernement des assoiffés de l'Opposition pour qu'aussitôt nous eussions en main les principaux leviers de commande de l'appareil économique.

D'autres, ceux qui observent et réfléchissent, voient clairement que la conquête économique du Québec par les Canadiens français est un problème d'éducation et d'instruction.

Notre ami Harvey est de ceux-ci. Les personnes qui liront, dans ce numéro et le prochain numéro des *Idées*, son exposé de ce qui nous manque en affaires ne pourront pas facilement rejeter ses conclusions.

Retenons pour l'instant que les Canadiens français attendront vainement le salut économique du "maquignonnage politique", selon l'expression de Jean-Charles Harvey. Ceux qui pensent pouvoir "transmuter les Canadiens français en hommes d'affaires" par le jeu des forces et des faiblesses de la politique "semblent avoir une tendance à trop simplifier et à donner à la politique une importance qu'elle n'a sûrement pas." M. Harvey poursuit:

Dans une démocratie comme la nôtre, les hommes publics sont beaucoup moins une cause qu'un résultat: ils n'ont pas fait la nation, c'est la nation qui les a faits. Ils ne sauraient changer, en une et même deux générations, les raisons profondes qui ont agi sur l'esprit et l'orientation de tout un peuple depuis plus de deux siècles.

Mais voilà! Cet état passif de l'esprit, qui porte tant de nos compatriotes à chercher un emploi plutôt qu'à s'en créer un, porte aussi nombre d'entre eux à penser que le gouvernement pourrait, sans verser dans le socialisme le plus absolu, tout renouveler et tout réorganiser de façon que les Canadiens français soient maîtres partout dans la province de Québec.

Les politiciens tels que le Dr Hamel (ce pied qui n'était peut-être qu'un poing, aurait dit Rostand) connaissent cette faiblesse: ils en abusent. C'est au peuple d'y voir et de ne pas se laisser tromper davantage par les hypocrites, les ambitieux, les incapables de l'Union dite nationale.—**H.G.**

* * *

Il ne faut pas faire du Sénat un organisme partisan

Le Sénat a rejeté l'amendement de M. Dandurand à l'Adresse recommandant la réforme de certains articles de la Constitution. On sait de quoi il s'agit: M. Turcotte a clairement exposé la question mercredi matin.

D'autre part, le Comité des chemins de fer à la Chambre haute a accepté un amendement au projet de loi de M. Howe visant à la centralisation des ports. Cet amendement, qui soumet à la juridiction de la Commission dite "du service civil" presque tout le personnel de la régie des ports, a déjà été refusé par les Communes.

Quel sort le Sénat fera-t-il maintenant au projet de loi visant à modifier le régime d'administration du réseau de l'Etat? Va-t-il continuer à se mettre en travers des mesures du gouvernement?

M. King a laissé entendre la semaine dernière qu'il n'est pas d'humeur à le tolérer. En quoi M. Meighen a vu une tentative d'intimidation qui n'aurait aucun succès. Peu lui importe, personnellement, le sort qu'on fera au Sénat, a-t-il dit en somme; mais il lui importe beaucoup que le Sénat fasse son devoir en dépit des menaces. Et il a ajouté: "Si nous sommes pour être abolis, j'aimerais mieux voir cette Chambre abolie pour avoir fait son devoir, que méprisée pour avoir manqué de le faire."

Voilà assurément de nobles paroles, et courageuses. Mais justement, quel est le devoir du Sénat? M. Meighen ne se paie-t-il pas de mots? Ne confond-il pas le devoir de la Chambre haute avec la politique du parti tory?

La *Gazette* s'en rend si bien compte qu'elle revient à la charge et agite de nouveau la sonnette d'alarme. Elle signale que la position prise par M. King est des plus fortes: savoir que les projets de loi sur la centralisation des ports et le réseau de l'Etat, sans être des mesures financières au sens parlementaire du terme, engagent indiscutablement la responsabilité directe du gouvernement à l'égard de questions financières de la plus grave importance. Puis elle conclut que cela est surtout du ressort des Communes et que le Sénat ne doit pas trop chercher à s'y mettre le nez. Elle dit également que les fins que le gouvernement cherche à atteindre au moyen de ces deux mesures sont des fins approuvées par le pays.

De la part du plus puissant organe conservateur à l'adresse de la majorité conservatrice du Sénat, c'est assez clair. Ça ne saurait l'être davantage. M. Meighen et ses collègues de la majorité vont-ils comprendre?

Personne ne les oblige à partager les vues du gouvernement. Mais ils n'ont pas d'autre part le droit de contrecarrer ses projets. Leur devoir est tout tracé: qu'ils adoptent ces mesures, tout en faisant connaître leur sentiment et en dégageant leur responsabilité. Ils l'ont bien fait quand il s'est agi de ratifier l'accord de Washington. Qu'est-ce qui les empêche de répéter ce geste? Rien.

Rien... à moins que la majorité du Sénat ne cherche à dicter au gouvernement libéral une politique tory à l'égard de l'administration des ports et des chemins de fer. Dans ce cas, M. Meighen prendrait une lourde responsabilité; d'autant plus lourde que c'est principalement à son régime que remontent nos difficultés ferroviaires et que c'est lui qui, pour obliger ses amis politiques, nous a fait cadeau de cet éléphant blanc qu'était le Canadian Northern. Après nous avoir plongés dans le bourbier, il serait souverainement inconvenant qu'il se mit en travers des projets formés par le gouvernement pour nous en tirer.

Il y a lieu de se demander si M. Meighen, sous le couvert de belles paroles, ne cherche pas à faire du Sénat un organisme partisan, en vue de dicter au pays une politique que celui-ci a clairement répudiée. Dans ce cas, il ne serait pas étonnant que le Sénat se fît rogner les ailes. Les belles paroles de M. Meighen se retourneront alors contre lui-même.—**P.B.**

Jeunesse

On dit qu'à quatre-vingt-dix-sept ans M. John Rockfeller ne ressemble pas du tout aux nonagénaires que l'on a l'habitude de voir. Je veux dire qu'il ne partage point les ordinaires petits soucis qui sont ceux des moins-de-cent-ans, lesquels, comme chacun sait, évoluent devant une perspective chaque jour rétrécie, au centre d'un univers assez restreint, comblé de préoccupations misérables et de puériles convoitises.

M. John Rockfeller, lui, nous raconte-t-on, n'a rien perdu de l'intérêt qu'il portait à l'humanité, et au monde. Et ce vieux coeur qui ne bat plus que si faiblement, s'émeut encore au récit de la tristesse humaine, il se désole des crises politiques, économiques qui secouent le globe.

Or, comme la vie, sous le ciel, n'est pas drôle pour les hommes de bonne volonté; comme la paix est illusoire, que le chômage n'est plus un vain mot, et que la guérison des maladies ne s'accomplit pas à coup sûr, tout cela constitue une source déplorable d'émotions, et les émotions, à son âge, ce n'est pas bon pour la santé... Alors, le *New-York Times* édite pour son illustre lecteur — pour lui seul — un numéro spécial intitulé *Le Journal de la Paix*, plein de nouvelles inventées et d'utopies réalisées. Ainsi, sur cette terre qu'il va bientôt quitter, M. John Rockfeller peut-il croire à l'âge d'or, et que tout va pour le mieux dans le meilleur des mondes.

J'avoue que cet ultime souci, je le trouve magnifique: je pense à ces vieillards dont l'âge a racorni le coeur et réduit à la plus étroite mesure les tourments. Je pense à celui-ci, comblé de biens, et obsédé par son seul coffre-fort, son cigare, son verre de rhum. A cette autre, qui, un pied dans la tombe, et plus qu'octogénaire, récemment terrifiée par le spectre de la guerre, fit transférer son magot à l'extrême-sud de la France... Ne me dites pas qu'ayant beaucoup d'argent l'homme le plus riche d'Amérique ne saurait s'inquiéter à ce sujet! Raison de plus, et puis, à l'égoïsme et la cupidité, tout est bon: une tartine, une cigarette.

A 97 ans conserver le monde comme horizon, la voilà bien la vraie jeunesse du coeur!

Suzanne NORMAND
(Marianne)

Comment fut créé le canal de Suez

Qualifié par le firman du sultan (mieux vaut tard que jamais) "l'un des événements les plus désirables de ce siècle de science et de progrès", le percement de l'isthme de Suez avance rapidement durant les années 1867, 1868 et 1869, grâce au talent et au labeur de la remarquable équipe de techniciens français dont Lesseps a su s'entourer, soit comme ingénieurs, soit comme entrepreneurs: Voisin Bey, Laroche, Larousse, Paul Borel, Lavalley, Couvreur, Dussaud.

L'Exposition universelle de 1867 à Paris permet à la Compagnie de présenter un tableau des résultats de son activité. L'Angleterre elle-même se rend à l'évidence et, se modelant sur l'opinion publique dans laquelle un revirement s'était déjà dessiné, le gouvernement britannique commence à faire volte-face. "Je n'ai aucune espèce de doute sur l'achèvement définitif du canal de Suez", déclare Lord Stanley, ministre des Affaires étrangères, en 1868. "Il est évident qu'aucune nation ne profitera aussi largement que la nôtre du trafic qui doit passer par le canal."

Le 14 mars 1869, les eaux de la Méditerranée sont introduites dans les bassins des Lacs amers au moyen d'un pertuis déversoir, en présence du Khédive et du prince de Galles. Le 15 août, y sont introduites celles de la mer Rouge. La jonction des deux mers est un fait accompli.

"La Méditerranée et la mer Rouge, a écrit un témoin de l'exécution du canal, semblèrent tout d'abord reculer à leur choc mutuel, mais ne tardèrent pas à revenir l'une vers l'autre, et elles se reconnurent pour s'être déjà mêlées, il y a bien des siècles." Pendant ces trois années, comme pendant les deux précédentes, la Compagnie du canal ne rencontre plus, de la part du Khédive Ismaïl, que concours et bonne volonté.

Deux conventions interviennent entre elle et lui en avril 1869, l'une stipulant la cession au gouvernement égyptien, moyennant trente millions, de toutes les constructions édifiées dans l'isthme pour les besoins de l'entreprise, l'autre organisant en domaine commun à l'Etat et à la compagnie les terrains dépendant du canal maritime.

Le 17 novembre 1869 ayant été fixé pour l'ouverture du canal à la navigation, l'inauguration solennelle en est faite à cette date. Les voeux d'Ismaïl et ceux de Lesseps se sont rencontrés pour la vouloir aussi éclatante, aussi fastueuse que possible. Le Khédive s'est, au préalable, rendu en Europe pour adresser, en personne, aux souverains son invitation à venir y assister, allant ainsi au-devant d'un rappel à l'ordre de la Porte, qui lui signifiera sèchement que, seul, le sultan a qualité pour inviter d'autres chefs d'Etat où que ce soit dans l'empire ottoman: réprimande qu'Ismaïl n'a pas pu ne pas prévoir et dont il a, avec raison, pris son parti d'avance. L'impératrice des Français, l'empereur d'Autriche, le prince royal de Prusse, le prince et la princesse royale des Pays-Bas répondent à l'invitation du Khédive, qui s'est mis en frais pour leur réserver en Egypte une hospitalité dont la magnificence restera légendaire. Beaucoup de grands personnages font escorte aux souverains et héritiers des couronnes: un archiduc d'Autriche, un prince du Hanovre, le prince Murat, le baron de Beust et le comte Andrassy, Sir Henry Elliott, ambassadeur d'Angleterre à Constantinople; le général Ignatieff, ambassadeur de Russie; le baron de Prokesch-Osten, internonce d'Autriche; l'amiral Tegethoff, l'amiral Pâris, le général Douay, M. Dupuy de Lôme, le duc de Huescar... L'émir Abd-el-Kader, l'ancien adversaire des Français en Algérie, est venu de Damas, où il réside depuis que Napoléon III lui a rendu la liberté.

Port-Saïd rassemble pour la première fois des navires des nationalités les plus diverses, groupés autour du yacht khédivial "Mahroussah" et du yacht impérial "L'Aigle", qui a amené l'impératrice Eugénie. Le 16 novembre, la récitation de quelques versets du Coran, puis un "Te Deum" et une bénédiction, unissent le clergé musulman et le clergé catholique en une courte cérémonie religieuse, célébrée sur la plage de Port-Saïd. Le lendemain, "L'Aigle" prend la tête d'une file de soixante-huit bâtiments à vapeur, qui s'engagent dans le canal pour le parcourir de bout en bout.

Des fêtes splendides sont offertes par le Khédive à ses invités à Ismaïlia, où il a fait construire tout exprès, pour les y recevoir, un gracieux palais qui subsistera ensuite plus de trente ans inutilisé. Des Bédouins, attirés en foule des déserts environnants, mettent sous les yeux des visiteurs le pittoresque spectacle de leur campement, dressé entre le canal d'eau douce et le canal maritime. La file des vapeurs se remet bientôt en marche pour achever le parcours du canal, creusé au milieu de sables et de lacs naguère encore aux trois quart desséchés et, quand elle a atteint le terme du voyage, chacun de constater sur le livre de bord cet événement inouï, le mouillage du navire sur rade de Suez après la traversée d'un canal navigable, et de télégraphier chez soi qu'il a bien réellement passé en bateau de la Méditerranée à la mer Rouge. L'inauguration du canal terminée, la visite au Caire et en Haute-Egypte de ses hôtes princiers et de leur suite est pour Ismaïl l'occasion de nouvelles réceptions magnifiques, qui prolongent et renouvellent pendant plusieurs semaines les prodiges de son hospitalité.

Ces jours brillants de novembre 1869 ont vu l'apothéose d'une oeuvre sans précédent et l'apogée de la fortune politique d'Ismaïl. Le Khédive eut raison d'entourer d'éclat l'ouverture du canal à la navigation et il eut tout lieu de s'enorgueillir de ce qu'un tel événement s'accomplit sous son règne. L'événement était d'importance pour l'Egypte et pour le monde. L'Egyte, enfin, était ce à quoi elle était destinée par la nature: le lieu de passage du monde. Or, un pays ne peut être indéfiniment soustrait à sa destination, quand la nature lui en a donné une.

La vieille politique turque qui fermait les mers intérieures, verrouillait les détroits, cadenassait l'isthme; la politique myope de Palmerston, commençant par nier la possibilité du canal, puis s'ingéniant à l'empêcher par l'intrigue et le dénigrement: ce passé et cet entêtement sombraient du même coup. La communication qui avait existé jadis entre la mer Rouge et la Méditerranée devait être rétablie et ramener le commerce d'Occident en Extrême-Orient à son ancienne route. Le canal inauguré le 17 novembre 1869 opère cette révolution, dans des conditions en rapport avec les exigences de la navigation moderne, au profit de l'univers et au profit de l'Egypte. La région désertique qu'il traverse voit la vie renaître ou reparaître sur des points où régnait la mort: Suez renaît, des villes nouvelles surgissent, Port-Saïd, Ismaïlia, demain Port-Thewfik et Port-Fouad, Ismaïl, d'abord en difficulté avec Lesseps, a favorisé l'oeuvre à partir de juillet 1864. Il a maintenant sa juste récompense.

Le retentissement de l'événement est énorme dans le monde entier. Napoléon III, l'empereur d'Autriche le mentionnent dans leur discours du trône. Les Cortès espagnoles déclarent que Lesseps a bien mérité de l'humanité. Lord Clarendon lui écrit pour lui exprimer la satisfaction du peuple et du gouvernement anglais, lui adresser leurs félicitations et l'assurer de leur gratitude. Plusieurs villes du Royaume-Uni réservent ensuite à Lesseps des réceptions enthousiastes. Le gouvernement de l'Inde salue le "succès du gigantesque ouvrage de paix si bien exécuté par les Français dans l'intérêt de l'univers". C'était l'amende honorable.

L'Egypte, par ses vice-rois et par elle-même, par les actes de concession, par la participation financière, par le travail des indigènes, par la politique du gouvernement envers la Porte et l'Angleterre, avait sa part de mérite dans le résultat. Les réciproques congratulations en Europe la passèrent un peu trop sous silence.

F. CHARLES-ROUX,
Ambassadeur de France au Vatican,
Membre de l'Institut.

Les hommes à la poursuite de la paix

Depuis que le monde est monde, des hommes de bonne volonté ont poursuivi ce rêve de la paix entre les peuples et recherché les moyens d'en faire une réalité. Que d'efforts accomplis, que de nobles idées répandues, que d'éloquence dépensée!... Mais quand luira le jour béni de l'universelle fraternité?...

En France, le premier projet sérieux d'organisation internationale pour la paix fut l'oeuvre de Henri IV et de son grand ministre Sully. Et c'est grand dommage que le poignard de Ravaillac n'ait point laissé au Béarnais le loisir d'en tenter la réalisation.

La question de la paix perpétuelle et universelle devait rester longtemps encore dans le domaine du rêve. Mais, pourtant, elle ne laissait pas de préoccuper de temps en temps de généreux esprits. Un écrivain français, nommé Emeric de la Croix, lui consacrait, au début du XVIIIème siècle, tout un livre, **Le Nouveau Cynée, discours des occasions et moyens d'établir une paix générale.**

C'est un curieux ouvrage, plein de vues d'avenir, qui vaudrait d'être remis au jour.

Après Emeric de la Croix on peut citer encore Grotius, le grand juriste hollandais qui, dans son célèbre ouvrage: **Le Droit de la Guerre et de la Paix,** expose le plan d'une loi universelle des nations, fondée sur l'accord du génre humain.

Puis, en 1693, William Penn qui, à Londres, reprend dans son **Essai sur la Paix présente et future de l'Europe,** le projet d'Henri IV.

Et voici vingt ans plus tard, le plus célèbre des prophètes de la paix universelle, le bon abbé de Saint-Pierre, qui, bafoué par ses contemporains, et longtemps oublié, eut enfin sa revanche de nos jours. On lui éleva, en effet, il y a trois ans, un monument dans son pays natal.

Comme quoi il ne faut jamais désespérer de la postérité. Ce brave abbé, qui n'excita que les railleries des gens de son époque, fut, par la nôtre, coulé en bronze. Ainsi va le monde. Tel qu'on a tenu pour un sot de son vivant sera, dans l'avenir, considéré comme un grand génie quand l'évolution des idées aura marché.

A la vérité, l'abbé de Saint-Pierre n'était ni l'un ni l'autre: c'était un digne homme qui, dans la sincérité de son âme, croyait à l'amélioration possible de l'espèce humaine.

Saint-Simon disait de lui: "Il avait de l'esprit, des lettres et des chimères".

Il avait surtout une chimère, celle de faire régner la paix dans le monde. Au lendemain des grandes guerres de Louis XIV, l'abbé, ayant accompagné le cardinal de Polignac au Congrès d'Utrecht, conçut là l'idée de son **Projet de Paix perpétuelle.** L'année suivant, il publiait son oeuvre tendant à la création d'un Sénat ou tribunal arbitral européen qui règlerait toutes les difficultés entre les peuples sans effusion de sang.

Cela fait, il s'en fut trouver les ministres avec l'espoir de leur faire adopter ses projets. Le pauvre pacifiste fut assez mal accueilli: "Vous avez oublié un article essentiel, lui dit le cardinal Fleury, alors premier ministre: celui d'envoyer des missionnaires pour toucher le coeur des princes et leur persuader d'entrer dans vos vues."

Le cardinal Dubois ne le prit pas plus au sérieux. Il se contenta de dire de son ouvrage: "Ce sont les rêves d'un homme de bien".

Quant au public, il se moquait de ces "billevesées. La paix perpétuelle et universelle, quelle utopie!... Les généreux projets de l'abbé de Saint-Pierre n'excitèrent que des moqueries.

Alors, le doux pacifiste se consola en cultivant son idée fixe pour sa joie intime et personnelle.

"Je vais voir du moins en pensée, écrit-il, les hommes s'unir et s'aimer; je vais songer à une douce et paisible société de frères vivant dans une concorde éternelle; et, réalisant en moi-même un tableau si touchant, l'image d'une félicité qui n'est point m'en fera goûter quelques instants une véritable..."

Plus de deux siècles ont passé, depuis lors, et il a fallu des tueries pour qu'on la prît enfin au sérieux, la chimère du bon abbé.

* * *

L'idée pacifiste, cependant, poursuivait son chemin.

Les hommes de la Révolution essayèrent d'en faire une réalité. Le 15 mai 1790, l'Assemblée Constituante déclare que "la nation française, contente d'être libre, ne veut s'engager dans aucune guerre et veut vivre avec toutes les nations dans cette fraternité qu'a commandée la Nature".

Peu après, la Prusse croit pouvoir profiter de ces bonnes dispositions. Brunswick envahit la France; mais la France se lève, comme un seul homme, et culbute les Prussiens à Valmy.

Après l'Empire reparaissent les théoriciens de la paix perpétuelle; Fourier, Saint-Simon annoncent à l'envi l' "avènement de l'harmonie pacifique de l'humanité."

Depuis 1843, les Congrès internationaux de la Paix se succèdent. En 1863, Napoléon III invite les souverains à se réunir pour fonder le tribunal de la Paix... On sait comment l'Allemagne répondit à sa généreuse initiative, en déclanchant successivement les guerres contre le Danemark, contre l'Autriche, contre la France.

Les Congrès, cependant, se multiplient: le Palais de la Paix s'élève à La Haye. Les philosophes, les poètes célèbrent l'idée pacifiste. Lamartine écrit la **Marseillaise de la Paix:**

Et pourquoi nous haïr et mettre entre les races
Ces bornes ou ces eaux qu'abhorre l'oeil de Dieu!...

"La guerre, proclame Proudhon, est arrivée à la fin de son oeuvre..." et Victor Hugo, au lendemain de l'**Année Terrible,** prophétise: "Nous aurons la République européenne, nous aurons ces grands Etats-Unis d'Europe qui couronneront le vieux monde".

Peut-être... Mais, en attendant, nous avons eu la guerre, la plus épouvantable guerre que l'univers ait jamais connue.

De la grandeur du mal, le bienfait naîtra-t-il enfin?... Il faudra bien, pourtant, qu'un jour l'humanité choisisse entre sa propre fin et la fin de la guerre. Car, avec la guerre chimique, la guerre microbienne, avec les rayons qui brûleront tout à distance, c'est fatalement la fin du monde que la guerre amènera.

"Ce sont les rêves d'un homme de bien", disait avec un sourire sceptique le cardinal Fleury à l'abbé de Saint-Pierre lui apportant son **Projet de Paix perpétuelle.**

Tout de même, pourquoi ces rêves ne pourraient-ils devenir un jour réalité?

Ernest LAUT

L'Hôtel Windsor est le centre des affaires et de la vie sociale à Montréal .. c'est le rendez-vous par excellence pour le déjeuner ou le dîner, les réceptions les soupers après le théâtre, les banquets et les bals. Sa cuisine y fait les délices des gourmets. Ses vins ont une réputation à travers le Canada.

HOTEL Windsor
CARRÉ DOMINION

Tous les projets de lois de M. Blum, sauf un, adoptés

La Chambre des députés les a votés à peu près à l'unanimité

Nouvelles grèves

Paris, 11. (P.A.) — La Chambre des députés a approuvé, ce soir, avec les majorités écrasantes, la plupart des projets de lois introduits par M. Léon Blum en vue de mettre fin aux grèves. Au cours d'une session qui a duré sept heures, la Chambre des députés a voté hâtivement les lois accordant aux ouvriers français des vacances payées, exemptant les anciens combattants de certains impôts, restaurant les salaires des fonctionnaires réduits par les décrets-lois de M. Laval, et établissant le système des conventions collectives pour réglementer les rapports entre patrons et ouvriers.

Il reste à approuver un projet de loi limitant à 40 heures la semaine de travail. On le discutera demain. Il a suscité déjà de l'opposition. M. Blum exigera à son sujet un vote de confiance.

Les projets de lois approuvés par les députés devront, avant d'être présentés au président de la République, être votés par le Sénat. Un seul des projets de lois a rencontré sept dissidences, celui touchant les conventions collectives.

L'entente conclue entre la Confédération Générale du Travail et patrons a aussi été approuvée par un vote de 528 contre 7. Le projet de loi touchant les vacances payées a été approuvé par un vote de 563 contre 1.

A cause de la grève qui a éclaté, aujourd'hui, les cafés, restaurants et débits de boisson ont été fermés. Les domestiques menacent maintenant de faire la grève.

Les employés des compagnies d'assurance, après avoir conclu une entente avec leurs patrons, ont refusé de retourner à l'ouvrage. Les députés oppositionnistes qui ont souligné ce fait, se demandent si le gouvernement ne perdra pas bientôt le contrôle de la situation.

Le président du Conseil, en demandant aux députés de l'aider à régler les grèves a annoncé qu'il demandera un vote de confiance.

De nouvelles grèves ont éclaté, mais il est impossible d'estimer le nombre des grévistes, à cause des règlements partiels. Le gouvernement annonce officiellement que "le mouvement de grèves va diminuant" mais les députés de province disent le contraire. On rapporte que le drapeau rouge flotte sur plusieurs usines. Des grévistes ont paradé devant le palais Bourbon. Ils ont salué à la façon des extrémistes, en levant le poing.

Des grèves généralisées sévissent à Mulhouse et à Dunkerque.

M. Léon Blum a dit à la Chambre des députés qu'il n'aura pas recours à la force pour expulser les ouvriers des usines, laissant ainsi entendre qu'il craint que pareille mesure ne provoque des troubles.

Landon a été élu candidat

(Suite de la page 1)

sonnelle dans laquelle il se déclare favorable à une devise gagée sur l'or et à un amendement de la constitution de nature à permettre aux Etats de règlementer les salaires et les heures de travail.

La convention avait à peine approuvé le programme avec une unanimité pleine d'enthousiasme que le gérant du gouverneur Landon lisait un télégramme dans lequel celui-ci exposait ses vues sur la devise et la constitution.

Le parti républicain s'est engagé à rejeter la politique de réciprocité commerciale de Roosevelt qui a rendu possible l'accord de commerce avec le Canada.

Le programme manifeste une opposition très vive à la Société des Nations et au Tribunal International de La Haye. L'article touchant la politique étrangère se lit comme suit:

"Nous nous engageons à promouvoir et à maintenir la paix par tout moyen honorable ne conduisant pas à des alliances avec l'étranger ou à des responsabilités politiques.

"Fidèles à la politique étrangère traditionnelle de l'Amérique et soumis à la volonté souventes fois manifestée nous promettons que l'Amérique ne deviendra pas membre de la Société des Nations ni du Tribunal International, et que l'Amérique ne conclura aucune alliance compromettante dans le domaine des Affaires étrangères."

L'article touchant la politique étrangère est en partie une innovation, puisque les trois derniers présidents républicains ont cherché à amener les Etats-Unis à adhérer au Tribunal International de La Haye.

Le parti républicain s'engage en outre à collaborer avec les pays étrangers pour réduire les armements et contrôler le trafic des armes.

Pour ce qui est de la politique financière on promet de mettre fin aux prodigalités et d'équilibrer le budget sans nouvelles impositions, en réduisant les dépenses, immédiatement et de façon radicale.

Les commerçants de Lévis en faveur du plan Bouchard

Lévis, 11. (P.C.) — La Chambre de Commerce de Lévis s'est prononcée aujourd'hui en faveur du plan Bouchard. La Chambre était réunie sous la présidence de M. H. E. Weyman.

Elections provinciales cet été au Manitoba

Winnipeg, 11. (P.C.) — Le Winnipeg Free Press annonce aujourd'hui que les élections provinciales au Manitoba auront lieu tout au commencement de l'été. On peut s'attendre bientôt à une déclaration officielle du premier ministre dans ce sens ajoute le journal malgré que M. Bracken, questionné, ait déclaré qu'il n'y a là qu'une rumeur. Voici la situation des partis en Chambre pour le moment: Libéraux-conservateurs, 34; conservateurs, 9; libéraux, 3; travaillistes, 5; fermiers-travaillistes, 1; sièges vacants, 3. Total. 55.

Après la dissolution des Chambres

Québec, 12. (Du correspondant parlementaire du CANADA). — Un caucus libéral s'est terminé ce matin à 12 h. 15 après avoir duré depuis 3 heures hier après-midi. L'hon. M. Godbout, le nouveau premier-ministre n'était pas présent lorsque le meeting reprit après le souper. Il n'a été question que d'organisation libérale en prévision de la prochaine campagne électorale dans la province.

* * *

M. Maurice Duplessis, chef de l'Opposition a déclaré aujourd'hui au correspondant du *Canada* que ses commentaires de ce matin sur la dissolution des Chambres, constituent tout ce qu'il a à dire pour le moment. "N'est-ce pas suffisant," demanda-t-il ?

* * *

L'essentiel du caucus des anciens députés de l'Opposition, cet après-midi, à Québec, tient dans ce fait principal: MM. Paul Gouin et Maurice Duplessis, chefs de l'Union Nationale, se rencontreront d'ici quelques jours, pour discuter de la tactique à suivre au cours de la prochaine campagne électorale dans la province.

* * *

Une manifestation en l'honneur de M. Maurice Duplessis a été organisée à l'occasion de son départ de Québec. Elle aura lieu à la gare du Palais demain après-midi à 4 h. 30.

* * *

L'hon. M. Taschereau a signalé ce matin aux journalistes, lors de l'assermentation de l'hon. M. Godbout, un incident peu banal qui s'est produit hier chez le lieutenant-gouverneur. "Une vieille dame, qui collectionne depuis longtemps par le monde, dit-il, toutes les plumes ayant servi à signer les lois de pensions de vieillesse, s'est présentée chez M. Patenaude pour lui demander celle avec laquelle il a sanctionné notre loi des pensions, hier. Le lieutenant-gouverneur vient d'enrichir la collection de cette dame. Nous ne lui avons pas demandé si elle était considérable."

* * *

Les crédits dont la province aura besoin jusqu'à la prochaine session seront obtenus par mandats spéciaux par lesquels le ministère peut autoriser une dépense qui n'a pas été votée par la Chambre.

* * *

M. Candide Rochefort, député de Sainte-Marie, du 25 novembre 1935 au 11 juin 1936, annonçait aujourd'hui qu'il mettrait sa vie en péril s'il décidait de ne pas se présenter de nouveau le 8 août. Comme qui dirait: "Je suis tellement populaire..."

* * *

Depuis 11 heures ce matin, la province de Québec se trouve dans une situation sans précédent. Elle n'a qu'un premier ministre à son gouvernement. En vertu de la constitution, en effet, dès que les Chambres sont dissoutes, il n'y a plus ni députés ni ministres. En attendant que l'hon. M. Godbout se choisisse un cabinet, la province n'est donc administrée que par un seul homme.

Mlle St-Jean s'oppose à ce que M. Taschereau soit nommé sénateur!

Ottawa, 11. (P.C.) — Mlle Idola St-Jean, de Montréal, présidente de l'Alliance canadienne pour le vote des femmes du Québec, a aujourd'hui envoyé un message au premier ministre du Canada, M. King, le priant de ne pas nommer l'hon. M. Taschereau, ancien premier ministre de la province de Québec, à la Chambre haute. "Comme électrices dans le domaine fédérale et à cause de l'attitude de M. Taschereau à l'égard du suffrage féminin, nous vous demandons, dit le message, de ne pas faire cette nomination".

Président général des pâtissiers

Sherbrooke, 11. (P.C.) — M. L. J. S. Deschamps, de Québec a été réélu aujourd'hui président de l'Association des Pâtissiers et Confiseurs de la province de Québec. Le congrès général annuel de cette association s'est terminé aujourd'hui.

M. O. Dompierre, de Hull, a été élu vice-président, et M. Rod Pouliot, de Québec, secrétaire trésorier.

Le congrès a formulé des résolutions relatives aux contrats collectifs, à la qualité du pain et à l'émission de patentes intermunicipales.

M. J.-O. Marchand, architecte, est mort hier matin

Il avait collaboré à la préparation des plans du parlement d'Ottawa

Ses autres oeuvres

M. J.-O. Marchand, architecte bien connu, est décédé hier matin à sa demeure, 486, avenue Wood, Westmount, après une longue et pénible maladie.

Lui survivent, sa femme, née Le Boutillier (Eva), petite-fille de l'hon. J.-L. Boutillier, et sa fille Raymonde; un frère, Arthur; deux soeurs, Mme O. Legault, et Mme J. Moreau, de Boston; trois beaux-frères, le Dr Arthur Lavoie, de Québec, MM. Jules Poisvert et Olivar Asselin, de Montréal, et plusieurs neveux et nièces.

M. Marchand était né à Montréal le 28 décembre 1873; il était fils d'Elzéar Marchand et d'Agnès Martel. D'abord élève de l'Académie de l'Archevêché, puis du Collège de Montréal, il commença à étudier l'architecture chez MM. Perrault et Mesnard, et aux cours du soir donnés à l'ancienne Ecole des Arts et Manufactures.

En 1893, il entrait à l'Ecole des Beaux-Arts de Paris, où il devait étudier pendant dix ans. Dès 1900, l'hon. J.-Israël Tarte, alors ministre des travaux publics du Canada, le chargeait de préparer les plans du pavillon du Canada à l'exposition universelle de Paris. Au cours de ses études, il fut appelé à collaborer à des travaux d'architecture au ministère de la justice et de l'agriculture à Paris.

En 1903, M. Marchand revint au Canada après avoir remporté un grand nombre de médailles pour l'architecture et le diplôme du gouvernement français. Il exerça sa profession à Montréal en société avec un confrère de l'Ecole des Beaux-Arts de Paris, M. Stevens Haskell. De leur collaboration, interrompue par la mort de M. Haskell en 1913, naquirent: la maison mère de l'Ecole normale de la Congrégation Notre-Dame, la chapelle du Grand Séminaire de Montréal, la Prison de Bordeaux, l'annexe de l'hôtel de ville de Montréal, l'église paroissiale de Sainte-Cunégonde, la cathédrale et l'hôpital des Soeurs Grises de Saint-Boniface.

Ses connaissances en art gothique valurent à M. Marchand d'être adjoint à M. John Pearson pour la préparation des plans du parlement d'Ottawa.

Parmi les oeuvres récentes de M. Marchand, citons: la Cour des jeunes délinquants de Montréal, l'Institut pédagogique de la Congrégation Notre-Dame, l'hôpital Notre-Dame de la Merci, le bâtiment des pompes de l'aqueduc de Montréal au réservoir de la rue McTavish, l'Institut du Mont-Saint-Antoine, plusieurs écoles de la Commission des Ecoles catholiques de Montréal.

En 1927, la Cité de Montréal avait choisi M. Marchand comme architecte-conseil. D'autres tâches plus importantes le forcèrent à quitter ces fonctions.

Le ministère de l'industrie et du commerce de France venait d'inviter M. Marchand à collaborer aux plans de l'exposition de 1937. Déjà en 1926, le gouvernement français avait reconnu les services qu'il avait rendus à l'art français en le nommant chevalier de la Légion d'honneur.

Collectionneur averti, M. Marchand avait réuni, au cours de ses voyages, un grand nombre de meubles de prix, d'objets d'art. Sa bibliothèque renferme un choix très riche d'ouvrages rares ou anciens sur l'architecture.

Le défunt faisait partie du conseil d'administration de la galerie nationale d'Ottawa, du "Beaux-Arts Institute of Design", de New-York, du "Royal Architectural Institute of British Architects", de la "Royal Canadian Academy of Arts", de la Société des Architectes de France, de l'Association des Architectes de la province de Québec, du Cercle universitaire, du Club Saint-Denis, du Reform Club, du Mount-Royal Club et du Club de golf de Laval-sur-le-Lac.

Nos condoléances à la famille en deuil.

Les funérailles de M. Marchand auront lieu demain matin, à 8 h. 45, à l'église Saint-Léon de Westmount.

Scène pénible aux Communes

Londres, 11 (P.C.) — La Chambre des Communes a été aujourd'hui le théâtre d'une scène émouvante comme elle n'en a plus vu depuis des années. M. J. H. Thomas, qui débuta dans la vie comme nettoyeur de locomotives, terminait ses 26 ans de vie politique.

Tremblant, près de pleurer, l'ex-ministre du cabinet, protestant à nouveau de son innocence, annonça sa démission de député au Parlement. "C'est là, ajouta-t-il, l'heure la plus sombre de ma vie".

Pendant six minutes, il lut au milieu d'un silence de mort, une déclaration préparée. Vers la fin, sa voix n'était plus qu'un murmure. Quand il reprit son siège pas un député de remua. Alors Thomas se leva et marcha lentement vers le fauteuil du président devant qui il s'inclina, puis il quitta la Chambre.

Ce fut alors au tour de sir Alfred Butt d'annoncer qu'il démissionnait, lui aussi, comme député. Il déclara qu'il quittait la Parlement "victime d'une grave injustice et avec la conviction parfaite de son innocence". "Ni Thomas, ni aucun autre ministre, dit-il, ne m'a donné, consciemment ou inconsciemment, des informations prohibées sur le budget".

Après le départ des deux membres du Parlement reconnus coupables par le tribunal d'enquête sur les "fuites" du budget, le premier ministre M. Stanley Baldwin, prit la parole.

"La Chambre" dit-il, vient d'être témoin d'une scène pénible. Nos ex-collègues ont quitté le Parlement pour la dernière fois. Ils n'y reviendront plus. Quel qu'il soit, le stigmate qui les marque est ineffaçable et sans appel possible.

"L'expiation, pour tous deux, a été pleine et entière".

La Chambre après un débat général sur la question, adopta sans division le rapport du tribunal.

ECHOS de la Session fédérale

(D'après la Presse Canadienne)

- Ottawa, 11. — Le comité parlementaire qui a étudié le problème du blé a présenté aujourd'hui son rapport à la Chambre des Communes. Le rapport est unanime. Il recommande l'institution d'une commission royale pour enquêter sur la vente du blé au Canada. Comme M. Euler, ministre du commerce, était président du comité et que deux autres ministres, MM. Gardiner et Crerar, en faisaient partie, il est plus que probable que le rapport sera adopté. La commission serait composée de trois membres.

- M. Charles Morrison, président de la compagnie International Harvester, a continué aujourd'hui son témoignage au comité parlementaire d'enquête sur l'industrie des instruments aratoires. Il dit qu'il n'y a pas d'entente entre les fabricants d'instruments aratoires pour contrôler les prix. Il dit aussi que l'augmentation des prix annoncée cette année était décidée depuis quelque temps mais que la compagnie attendait le début d'une nouvelle année pour exécuter son projet.

- La Chambre des Communes a voté aujourd'hui en première lecture un projet de loi amendant la loi d'enquête sur les cartels afin que les documents produits à une enquête faite en vertu de cette loi puissent servir de preuve dans un procès criminel.

- Le Sénat a adopté en deuxième lecture les deux bills fusionnant six ministères fédéraux en deux portefeuilles, celui du transport et celui des mines et ressources. Les sénateurs conservateurs prétendent que certaines dispositions du projet de loi tendent à empiéter sur les privilèges de la Commission du service civil. Ces deux bills ont été envoyés aux comités.

- Le sénateur Meighen, leader conservateur à la Chambre haute, a protesté aujourd'hui contre une déclaration de M. Dunning, aux Communes, à l'effet que le Sénat avait approuvé le bill d'incorporation d'une compagnie de petits prêts autorisant cette compagnie à demander 94 p.c. d'intérêt annuel. Le bill fut rejeté aux Communes. Le sénateur Meighen prétend que le Sénat a approuvé ce bill à condition qu'il fut modifié conformément à la loi modèle que le Sénat étudie depuis deux mois pour limiter les profits de ces compagnies. Le comité a décidé de se dépêcher de terminer la rédaction de la loi modèle.

- Un arrêté ministériel, a-t-on appris aujourd'hui, réduit de quatre à trois pour cent le taux d'intérêts que les provinces paient sur leurs dettes envers le gouvernement fédéral. Le décret entre en vigueur le premier juillet. Les quatre provinces de l'Ouest doivent $116,527,164 au gouvernement fédéral.

- Le Dominion a prêté $435,000 à la Colombie anglaise pour les secours directs du mois de février et $195,000 au Manitoba pour les secours du mois de mai. Ces prêts ont été autorisés par arrêté ministériel.

- Ottawa a contribué la somme globale de $14,551,133 à la construction, par les provinces, de la grande route transcanadienne. Cette somme se partage, par province, comme suit: Ile-du-Prince-Edouard, $263,021; Nouvelle-Ecosse, $1,525,420 ; Nouveau - Brunswick, $971,350; Québec, $3,756; Ontario, $10,239,$72; Manitoba, $816,251; Saskatchewan, $10,490 ; Alberta, $295,344; Colombie anglaise, $426,425.

- Le gouvernement fédéral a l'intention de nommer une commission spéciale pour étudier la possibilité de construire un pont sur le Saint-Laurent à Trois-Rivières. M. Wilfrid Gariépy, libéral de Trois-Rivières, qui posa la question à la Chambre, apprit que rien ne sera fait, cependant, avant la fin de la session.

- Le ministre du revenu, M. Ilsley, a publié aujourd'hui les règlements régissant l'entrée en franchise de $100 de marchandises que les touristes canadiens pourront apporter avec eux en revenant de voyage dans un pays étranger.

Le bill rappelant l'article 98 est présentée à Ottawa

Ottawa, 11. (P.C.) — Le ministre de la Justice, M. Lapointe, a présenté aujourd'hui à la Chambre des Communes, son projet de loi abrogeant l'article 98 du code pénal. Le bil sera étudié la semaine prochaine.

Le bill rappelle l'article 98 qui prohibe l'association illégale et permet l'arrestation, sans mandat, de toute personne soupçonnée de faire partie d'une association illégale. Le même bill amende les articles 133 et 134 du code pénal pour prohiber la sédition sous quelque forme que ce soit. Une clause est ajoutée pour sévir contre ceux qui prêchent, préconisent, expriment ou font circuler, verbalement ou par écrit, les intentions séditieuses de renverser par la force l'autorité établie.

Le débat portera surtout sur le rappel de l'article 98 qui fut, on s'en souvient, l'une des clauses du programme libéral que les conservateurs attaquèrent avec le plus d'acharnement, surtout dans la province de Québec.

L'émeute et la grève sévissent au Vénézuéla

Le grand centre pétrolier de Maracaibo est particulièrement affecté

Des blessés

Caracas, Vénézuéla, 11. (P.A.) — Le gouvernement du président Contreras, en vue de mettre fin à la grève qui a éclaté aujourd'hui à Maracaibo, a fait écrouer tous les membres du comité des unions ouvrières qui dirige la grève.

L'arrestation des membres du comité semble avoir fait une mauvaise impression à Maracaibo, puisque l'on rapporte que la situation est devenue "alarmante".

* * *

Maracaibo, Vénézuéla, 11. (P.A.) — On a fait appel à la troupe, aujourd'hui, pour maintenir l'ordre dans ce grand centre pétrolier où une grève générale a éclaté, des employés des compagnies pétrolières participent au mouvement, y compris ceux travaillant aux puits de pétrole du lac Maracay, qui sont parmi les plus riches du monde entier.

Combats de rue à Caracas

Caracas, Vénézuéla, 11. (P.A.). — Il y a eu du sang de versé et de nombreuses arrestations ont été opérées, aujourd'hui, à Caracas, où le gouvernement a agi avec fermeté en vue de mettre fin à la grève générale.

On s'est battu dans les quartiers excentriques de la ville. Il y a eu des blessés. Officiellement, on dit que trois personnes seulement ont été atteintes par les balles.

Plusieurs communistes en vue ont été écroués. D'autres extrémistes se sont enfui, pour échapper à la police. Les unions ouvrières prétendent que la "loi de l'ordre public" du gouvernement du président Eleazar Lopez Contreras est inconstitutionnelle. Les grévistes, en plus de protester contre cette loi, exigent la démission de tous les partisans de l'ancien dictateur Gomez.

Aucun journal n'a été publié aujourd'hui.

Emeutes dans les provinces

Port d'Espagne, Trinidad, 11. (P.C.) — De Caracas et de La Guayra pacifiées, l'émeute a émigré dans les provinces venezueliennes.

Le ministère de l'intérieur a défendu par décret de tenir des réunions publiques, mais l'on a annoncé hier, que l'on attendrait, avant de mettre le décret e nvigueur, que trois avocats, à qui on l'a confié pour études aient donné leur avis. On se demande s'il ne va pas à l'encontre des droits du peuple.

Cette nouvelle a provoqué une grève générale à Caracas et à son port de mer, La Guayra. Aujourd'hui, les unions ouvrières ont déclaré la grève à Maracaibo. Dans cette dernière ville, les grévistes ont été avertis par l'armée fédérale d'avoir à respecter l'ordre public. La grève a été pacifiée à Caracas et la police a tiré sur la foule, hier soir, à La Guayra. A Caracas, 20,000 étudiants se sont rendus en parade, aujourd'hui à l'édifice du Congrès et une délégation de femmes a demandé au président Contreras de prendre des mesures sévères pour faire assurer la protection de la propriété et des individus.

On ne peut savoir, ici, si les troubles présents ont causé des pertes de vie. Au début de l'année, les troubles qui ont suivi la mort du président Gomez ont fait beaucoup de victimes.

Une femme meurt dans un accident

Collision d'une automobile avec une voiture à traction animale

St-Evariste (Beauce), 11. (P.C.)— Une femme a été tuée instantanément et une autre très grièvement blessée, hier soir, à St-Evariste, comté de Beauce. La voiture à traction animale dans laquelle ces deux femmes se trouvaient a été frappée par l'automobile de M. Lauréat Jobin, voyageur de commerce de Québec. Les deux victimes sont : Mme Philippe Poulin, tuée instantanément, et Mme Philippe Grégoire, gravement blessée et transportée d'urgence à l'Hôtel-Dieu de Lévis, où son état est considéré comme très sérieux. A la suite de cet accident, M. le Dr Azarias Roy, coroner du district, a tenu une enquête. Le jury a tenu M. Lauréat Jobin responsable de la tragédie.

M. Jobin a comparu ce matin devant MM. Vézina et Ferron, juges de paix, et il a été remis en liberté provisoire moyennant un cautionnement de $2,000. L'enquête préliminaire aura lieu à Sherbrooke le 10 juillet prochain devant le magistrat J. S. Couture. L'accident s'est produit dans un rang, a quelques milles du village de St-Evariste. A ce moment, Mmes Poulin et Grégoire revenaient du village et retournaient chez elles.

Pembrooke, Ontario, 11. (P.C.)— Un jury a trouvé coupable ce soir, Charles F. Mielentz, sourd-muet de 66 ans, d'avoir mis le feu à sa maison le 8 mai dernier. Le verdict s'accompagne d'une recommandation à la clémence de la cour.

Dernière innovation dans le domaine postal

New-York, 11. (P.A.) — La dernière innovation dans le domaine postal a été l'objet d'une expérience, aujourd'hui, effectuée au nouveau circuit reliant New-York et Philadelphie de la Radio Corporation of America. On a échangé entre les deux villes des "lettres par radio" grâce à des appareils à ondes ultracourtes. La "lettre par radio" déclassera, assure-t-on, la poste aérienne.

Un chasseur se tue d'un coup de fusil

Il glisse sur un prélart et le coup part. — Il meurt à l'hôpital

Rosaire Daoust, âgé de 26 ans, demeurant à l'île Perrot, s'est mortellement blessé hier après-midi, vers deux heures trente, en se tirant un coup de fusil au menton. Trouvé inconscient, sur le parquet de la demeure de ses parents, il a été transporté à l'hôpital de Saint-Joseph, à Lachine, où il est mort quelques heures après.

Le jeune homme fut trouvé par sa mère. Il gisait sur le parquet de la cuisine, dans une mare de sang. Il était alors inconscient, mais il reprit connaissance une demi-heure après, grâce aux bons soins du Dr Wilfrid Audet, domicilié à Sainte-Anne-de-Bellevue, qui fut mandé d'urgence pour lui faire un pansement sommaire.

Quand il arriva à l'hôpital, le malheureux était encore conscient, mais il était dans un tel état de faiblesse que les médecins jugèrent préférable de retarder son opération. La décharge du fusil lui était entrée sous le menton et était sortie par l'oeil gauche. Il avait donc presque tout un côté de la figure arraché. Vers six heures hier soir, il s'évanouit de nouveau et mourut trois heures plus tard.

Incapable de parler, le jeune homme demanda une feuille de papier et écrivit ce qui s'était passé. Il avait terminé son travail sur la ferme, écrivit-t-il, et était entré dans la maison pour y chercher son fusil de chasse de calibre 12. Sa mère s'était absentée pour se rendre chez des voisins et son père se trouvait dans la grange, à quelque distance de la maison.

Il avait été chercher son fusil pour tuer des pigeons qui, à tout moment, venaient roucouler sur le toit de la grange. Malheureusement, en courant dans la cuisine, il glissa sur le prélart et tomba. Au même moment le coup partit et l'atteignit au menton, du côté gauche. Il expliqua qu'il tenait son fusil de la main gauche, l'index sur la détente.

Le sergent Tranquille, attaché au service de la police de Lachine, a fait les constatations d'usage, ainsi qu'un agent de la police provinciale. On a transporté le corps à la morgue pour l'enquête du coroner.

Un gamin de 16 ans jette son père à l'eau

Chicago, 11. (P.C.) — Un jeune garçon de 16 ans a déclaré ce soir qu'il a frappé son père, au cours d'une querelle, avec une clé anglaise et que, sans se demander s'il était mort ou vivant, il l'a jeté dans la rivière. La police fouille les eaux pour trouver le cadavre.

La dispute s'était élevée entre le père et le fils parce que ce dernier avait volé un automobile le 1er juin et que la victime l'avait surpris au volant.

LA TEMPERATURE

Toronto, 11. (P.C.) — Minimum et maximum: Dawson 44, 72; Aklavik 32, 58; Simpson 42; Fort-Smith 42, 54; Prince-Rupert 52, 54; Victoria 52, 62; Vancouver 56, 72; Kamloops 56, 76; Prince-George 48, 72; Jasper 52, 64, Edmonton 52, 80; Banff 51, 68; Calgary 48, 72; Lethbridge 49, 77; Medicine-Hat 58, 80; Swift-Current 46, 84; Battleford 54, 86; Prince-Albert 52, 80; Saskatoon 50, 84; Moosejaw 48, 86; Regina 40, 82; Brandon 40, 78; Winnipeg 44, 78; Geonora 52, 77; Port-Arthur 34, 72; Moosonee 40, 72; Cochrane 38, 72; Huntsville 51, 69; Parry-Sound 50, 70; London 50, 66; Toronto 58, 66; Kingston 58, 70; Ottawa 58, 66, Montréal 68, 80; Québec 66, 72; Saint-Jean 56, 70; Halifax 54, 62; Charlottetown 66, 78; Chicago 59, 62; St-Paul 52, 74.

SYNOPSIS

La pression est forte à l'ouest des grands lacs et au-dessus de l'extrémité nord-ouest du continent. Elle est relativement basse au-dessus des provinces de l'ouest et le long de la côte de l'Atlantique. Il a plu dans la vallée de l'Ottawa et à l'est. En Ontario occidental et dans les provinces de la Prairie, il a fait beau.

PRONOSTICS

Maritimes occidentales: vents modérés et variables: nuageux avec averses passagères et un peu de brume.

Maritimes orientales: vents modérés et variables, surtout du sud, nuageux avec averses passagères et un peu de brume.

Golfe Saint-Laurent et baie des Chaleurs: vents modérés du nord; nuageux avec averses ici et là.

Bassin du bas Saint-Laurent: vents modérés; beau et modérément chaud.

Nord-ouest du Québec et bassin du lac Saint-Jean: beau et modérément chaud.

Basse région des lacs et baie Georgienne: vents modérés; beau et modérément chaud.

Ontario du Nord: généralement beau et chaud.

Bassins de l'Ottawa et du haut Saint-Laurent: vents modérés; beau et assez chaud.

M. Bennett accorda plus de dix millions à l'Ontario et $3,756 à notre province

Ottawa, 11. (De notre correspondant.) — Des documents, produits à la demande de M. Vital Mallette, député de Jacques-Cartier, indiquent que sous le régime Bennett le gouvernement n'a contribué qu'une somme infime à la construction dans la route transcontinentale dans la province de Québec. Ontario, par contre, reçut au-delà de dix millions.

Voici le chiffre de la contribution fédérale, pour chaque province:

I.-du-P.-Edouard	$ 263,021.35
Nouvelle-Ecosse	1,525,420.16
Nouveau-Brunswick	971,350.02
Québec	3,756.28
Ontario	10,239,072.89
Manitoba	516,251.86
Saskatchewan	10,490.02
Alberta	295,344.83
Colombie-Britannique	426,425.37
Total	$14,551,152.78

DECES

DROUIN. — A Montréal, mardi le 9 juin 1936 à l'âge de 46 ans 11 mois est décédé Joseph Benoit Drouin, époux de Alice Senécal. Le défunt faisait partie de la maison Godin & Drouin. Les funérailles auront lieu vendredi le 12 juin 1936.

Le convoi funèbre partira de la demeure du défunt No 4541 rue des Erables à 8 h. 30, pour se rendre à l'église de St-Pierre Claver où le service sera célébré à 8 h. 45 a.m. et de là au cimetière de la Côte des Neiges, lieu de la sépulture.

Parents et amis sont priés d'y assister sans autre invitation.

MARCHAND. — Est décédé à Montréal, le 11 juin 1936, dans sa 63ième année, J.-O. Marchand, architecte, époux d'Eva Le Boutillier. Le convoi funèbre partira de son domicile, 486 avenue Wood, à 8 h. 45, samedi matin pour se rendre à l'église St-Léon de Westmount, où auront lieu les funérailles. Parents et amis sont respectueusement priés d'y assister sans autre invitation.

NECROLOGIE

BEAUVAIS. — A la paroisse Ste-Catherine Laprairie, le 10 juin 1936, à l'âge de 68 ans, est décédée Mme Amenda Beauvais, épouse de feu Aristide Beauvais. Les funérailles auront lieu samedi le 13 courant, à 8 h. 30.

BERNARD. — A Montréal, le 10 juin 1936, à l'âge de 61 ans et 9 mois, est décédé Pierre-Marcel Bernard, époux de Félicia Dostert. Les funérailles auront lieu samedi le 13 courant à la chapelle des Sourdes-Muettes.

BLAIN. — A l'hospice Gamelin, le 9 juin 1936, à l'âge de 74 ans, 6 mois, est décédé Joël Blain, époux en premières noces de Justine Savaria et en secondes de Josephine St-Pierre. Funérailles ce matin.

BUSSIERE. — A Montréal, le 11 juin 1937, à l'âge de 66 ans, est décédée Mme veuve Philias Bussière, née Josephine Plante. Les funérailles auront lieu samedi le 13 courant à l'église Saint-Arsène.

DENAULT. — A Verdun, le 9 juin 1936, à l'âge de 64 ans, est décédée Mme J.-N. Denault, née Sara d'Amour, premières noces, épouse de feu Adjutor Emond. Les funérailles samedi le 13 courant à l'église Notre-Dame des Sept Douleurs.

DEVOYAU. — A Montréal, le 9 juin 1936, à l'âge de 69 ans, est décédée Mme veuve Adélard Devoyau, née Emma Bourbonnais, demeurant à 3321 St-Denis. Funérailles ce matin.

DESSILVA. — A Montréal, le 10 juin à l'âge de 64 ans, 10 mois, est décédée Eugénie Gosselin, épouse de Philibert Dessilva. Service ce matin à l'église St-Jean de la Croix.

GAUTHIER. — A Montréal, le 9 juin 1936, à l'âge de 27 ans, 9 mois, est décédée Marie-Blanche Gauthier, fille d'Emmanuel Gauthier et de Délima Thibault. Funérailles ce matin à l'église St-Antonin, N.D.G.

GRENIER. — A Montréal, le 10 juin 1936, à l'âge de 66 ans, 1 mois, est décédée Mme Jules Grenier, née Clarinthe Daigneault, autrefois de la Pointe Saint-Charles. Service samedi à l'église Sainte-Jeanne-d'Arc.

LAJEUNESSE. — A Montréal, le 9 juin, à l'âge de 68 ans, est décédé Médéric Lajeunesse, époux de Malvina Lajoie. Funérailles ce matin à l'église Sainte-Catherine.

LAPIERRE. — A Montréal, le 10 juin 1936, est décédée Mlle Emelie Lapierre, fille de feu Thomas Lapierre et de feu Philomène Bertrand. Les funérailles auront lieu samedi le 13 courant à l'église Saint-Eusèbe.

LAUVRAY. — A l'hôpital Notre-Dame, le 9 juin, à l'âge de 61 ans, est décédé Fernand Lauvray, époux bien-aimé de Suzanne Breton. La dépouille mortelle est exposée à 4450 rue Mentana. Les funérailles auront lieu samedi à 8 heures 30 en l'église Notre-Dame du T. Saint-Sacrement.

LEPROHON. — A Montréal, le 10 juin 1936, à l'âge 35 ans, 10 mois, est décédé Joseph-Antoine Leprohon. Funérailles ce matin à la chapelle Notre-Dame de Lourdes.

MATHIEU. — A Longueuil, le 10, à l'âge de 83 ans, est décédé Louis-T. Mathieu, époux de feu Mathilde Archambault. Service ce matin.

MICHAUD. — A Montréal, le 9 juin 1936, à l'âge de 32 ans, 2 mois, est décédée Anita L'Ecuyer, épouse de Gérard Michaud. Funérailles ce matin à l'église St-Pierre-Claver.

PIGEON. — A Montréal, le 10 juin à l'âge de 47 ans, 1 mois et 1 jour, est décédé subitement M. Joseph Pigeon, fils de feu Honoré Pigeon et de Herminia Proulx, époux de Maria Charbonneau. Les funérailles auront lieu samedi le 13 courant à l'église St-Henri.

Directeurs de funérailles

M. Poirier
Directeur de funérailles
EMBAUMEUR DIPLOME
6603 St-Laurent
MONTREAL

GEO. VANDELAC LTEE
Fondée en 1890
DIRECTEURS DE FUNERAILLES
SALONS MORTUAIRES
SERVICE D'AMBULANCE
120 rue Rachel Est, Montréal
Tél. BElair 1717
G. Vandelac, Jr. Alex. Gour.

Le Sénat invite le président du C.P.R. à témoigner sur le bill concernant le C.N.R.

Ottawa, 11 (P.C.) — Le comité sénatorial des chemins de fer a décidé aujourd'hui de faire comparaître des directeurs des deux compagnies de chemins de fer, le C.P.R. et le C.N.R., pour discuter avec eux du bill du gouvernement restaurant le bureau de direction du Canadien National et abolissant l'actuel comité de régie. Le comité a fait téléphoner pour inviter sir Edward Beatty, président du C.P.R., ou M. D.-C. Coleman, vice-président, au cas où M. Beatty ne pourrait pas comparaître demain. On a invité aussi, pour demain, le juge Fullerton, président du comité de régie.

La motion a été proposée par le sénateur conservateur McRae, de Vancouver. Le sénateur Meighen a dit que le comité des Communes n'avait pas interrogé le juge Fullerton. A son avis, ce n'est pas ignorer la décision de ce comité que d'inviter le juge Fullerton à témoigner devant le comité sénatorial.

M. Meighen a déclaré qu'il interrogera lui-même le juge Fullerton. Il dit aussi que si le ministre du transport, M. Howe, veut témoigner, le comité l'entendra. C'est à M. Howe de décider, dit le sénateur Meighen.

La Russie des Soviets adopte le régime parlementaire et le suffrage universel

Moscou, 11. (P.A.) — La dictature a rendu public ce soir un programme officiel pour la mise sur pied de la "démocratie soviétique." Il institue un gouvernement composé de deux corps législatifs dont l'ensemble sera désigné comme Conseil Suprême des Soviets. Le premier sera le Conseil de l'Union; il comprendra 600 députés. L'autre s'appellera le Conseil des Nationalités et aura 300 députés.

Le texte de la nouvelle constitution de l'Union des Soviets a été approuvé à une session du Comité central. Le Congrès de l'Union des Soviets est convoqué pour le 25 novembre prochain, afin de la ratifier.

Les membres des deux Parlements nouveaux seront élus pour quatre ans. Ils auront le droit de légiférer comme aussi de promulguer les lois.

La constitution, établie sous la surveillance personnelle de Staline, accorde le droit de vote à tous les citoyens, âgés de 18 ans, sans distinction de classe ou d'origine, sauf pour ceux qui en ont été privés par les tribunaux.

Les élections auront lieu au scrutin secret. La nouvelle constitution accorde la liberté de parole et celle de la presse.

Il y aura un député élu par 300,000 habitants.

La constitution spécifie encore que les femmes auront les mêmes droits que les hommes, dans toutes les branches de la vie économique, intellectuelle, publique et politique.

Faites abonner vos amis en leur demandant de remplir et de nous adresser le bulletin ci-dessous

Offre spéciale

ABONNEMENT D'ESSAI
PAR LA POSTE
3 mois au prix réduit de $1
POUR LA CAMPAGNE SEULEMENT

LE CANADA
33 Ouest, rue St-Jacques, Montréal

Messieurs,
Je désire profiter de votre OFFRE SPECIALE et vous prie de m'inscrire comme abonné pour la période de trois mois. Ci-joint, veuillez trouver la somme de $1.

NOM ....
ADRESSE ....
....

LA FEMME À LA PAGE

CHRONIQUE

Les débrouillards

LE "Secours direct" a eu beau annihiler chez les très jeunes gens le goût du travail, il en est encore qui ont assez de fierté pour se débrouiller et trouver le moyen de gagner leur vie.

J'en pourrais citer un cas, celui du fils aîné d'une famille pauvre protégée par une de mes amies. Ce jeune garçon, (je serais bien surprise s'il ne faisait pas quelque chose de bien plus tard) n'avait guère que quatorze ans quand son père tomba en chômage. Les six premiers mois se passèrent à peu près bien, dans l'espérance de trouver très bientôt du travail, mais, les économies mangées, il fallut penser au "secours".

La mère, plus encore que le père, souffrit terriblement de cet état de choses. Elle qui, jusque là avait vécu si confortablement, en être réduite aux allocations !

C'est alors que le petit gars fit des siennes. Il alla trouver la dame qui, depuis déjà quelque temps, protégeait sa famille, et, ce, si délicatement que cela ne paraissait qu'à peine et lui demanda de lui prêter dix dollars, pour acheter une bicyclette d'occasion, qu'un de ses copains avait à vendre, lui promettant de lui rendre cette somme à raison de 25 sous par semaine ; avec cette bécane, il trouverait plus facilement à se placer.

Lorsqu'il fut en possession de la bicyclette il chercha un emploi. Il chercha si bien qu'il en trouva deux : dans une épicerie jusqu'à sept heures, dans une pharmacie toute la soirée. Il travaillait comme un jeune nègre, et il eut vite fait de désintéresser sa protectrice.

Au bout de quelque temps, comme son patron l'épicier se rendait compte de sa bonne volonté, de son courage et de son sens des responsabilités, et comme l'enfant était grand pour son âge, il le prit comme commis, aux heures creuses où la livraison n'est pas forte. Son salaire augmenta, et il n'avait comme besogne, qu'à peser du sucre, mesurer des pommes de terre, etc.

Il était si courageux, si poli avec la clientèle quand il lui arrivait de servir au comptoir que petit à petit, il quitta la livraison. Rares étaient ses erreurs quand il prenait une commande au téléphone, et quand cela arrivait, il s'en excusait si gentiment que la mauvaise humeur de la cliente tombait du coup.

Il resta donc au comptoir, Il est, à présent, commis en second, et, comme il a dû quitter sa pharmacie et qu'il a toutes ses soirées, il étudie la comptabilté, avec un voisin qui exerce cette profession et se rend compte du courage de ce jeune homme.

Ses ambitions, pourtant, il les garde pour lui; il a pour principe qu'il ne faut parler des choses que lorsqu'elles sont accomplies, et que, tabler sur l'avenir, c'est bâtir avec des nuages, ce qui n'est déjà pas si bête.

C'est un cas isolé, direz-vous. Sans doute, et c'est dommage. Ce qui manque, à notre jeunesse, c'est précisement cette volonté, ce nerf, cette capacité d'agir qui sont à la base de tout succès. La vie est clémente à ceux qui la bravent et la heurtent de front. Elle est terrible pour les apathiques et les mollasses, aussi bien que pour ceux qui commencent tout et ne finissent rien. Mais pour les débrouillards, son indulgence se traduit toujours en succès.

Odette OLIGNY

La Mode

La mode nous intéresse par la multiplicité de ses détails et de ses garnitures

Au nombre des éléments nouveaux apportant leur contribution à la décoration de nos robes, figure le papier. La mode, avide de non-vu, nous présente comme coiffures des panamas de papier tressé et des jabots en papier perforé destinés à embellir les corsages de nos robes d'après-midi. Ne voit-on pas également le revers des tailleurs s'égayer, le jour, de petits bouquets rococo en perles entourés d'une collerette de papier blanc ? et des bouquets de fleurs artificielles auréolés de papier blanc perforé portés à la main avec les robes du soir ?

Parallèlement à l'ombrelle à haut manche qui nous est revenue avec l'été, est apparu l'écran de petite dimension que l'on tient à la main ou que l'on suspend à sa ceinture. Son rôle consiste à nous défendre contre l'ardeur du soleil, alors que porter une ombrelle nous semble geste fatigant et embarrassant. Vous parlerai-je encore de la vogue du mica, figurant tour à tour des sacs du soir de forme ovale en mica transparent tenus par de longues brides en tissu (attention aux pickpockets !), des lunettes en mica vert, ou de charmants petits bonnets bonne-femme en mica, noués derrière, et de celle des gants longs en filet ou en tulle de couleur que l'on choisit de même nuance que la robe ?

Très raffinée, très désireuse de nouveau, la coquetterie estivale actuelle nous propose l'emploi de chapeaux frais et légers en piqué blanc. Ce piqué est matelassé et se fait de toute teintes et principalement de forme toque, canotier, cloche, plateau. Souvent au chapeau de piqué blanc, s'assortit le gilet de piqué porté sous la jaquette ou la veste courte. Mais rien n'égale, pour le décor des costumes, la beauté de la fleur dont le charme égaie chapeaux plastrons, encolures, corsages, etc. Parfois même elle remplace avantageusement le bijou et figure colliers, bracelets, chaînes, etc. On ne manque pas d'harmoniser ce bijou fleuri à un détail de la toilette pour obéir au goût actuel et c'est ainsi que nous avons pu admirer dernièrement une toque de jacinthes bleu dégradé avec longue voilette même ton et collier de jacinthes assorties retombant sur la robe.

La Cuisine

Le boeuf à la toulousaine

Une côte de boeuf désossée, de gros lardons, sels, poivre, épices, carottes, petits oignons, bouquet garni, un ou deux clous de girofle, deux gousses d'ail, deux verres de bouillon, autant de vin blanc.

Piquez la côte de boeuf, désossée, de gros lardons ; assaisonnez avec poivre, sel, épices et un verre de cognac.

Placez dans un récipient votre côte de boeuf avec carottes, petits oignons, bouquet garni, un ou deux clous de giroffle, deux gousses d'ail, poivre et sel. Couvrez le tout hermétiquement, laissez revenir à feu doux, mouillez avec deux verres de bouillon et la même quantité de vin blanc, et mettez cuire au four pendant deux heures. Dressez votre boeuf sur un plat, en l'entourant des carottes et des oignons. Au moment de servir, versez dessus la sauce, que vous aurez laissé réduire, après en avoir retiré l'ail et le bouquet.

Le pudding au pain

Faites tremper des croûtes de pain dans une chopine de lait, puis égouttez. Mettez dans un plat creux avec un quart de livre de raisins de Malaga, zeste de citron, sucre en poudre, trois jaunes d'oeufs, les blancs battus en neige, mélangez bien le tout. Remplissez un moule beurré de cette préparation et faites cuire au bain-marie pendant deux heures. Démoulez et versez dessus un sirop composé de jus de citron et sucre. Servez froid.

MONDANITÉS

Mme Jean Rinfret donnera un cocktail-party, aujourd'hui, pour Mlle Paule Chaput, à l'occasion de son prochain mariage.

Mlle Thérèse Beaulieu a reçu, hier après-midi, en l'honneur de Mlles Paule Chaput, Madeleine David et Lucile Saint-Germain.

Mlle Lucile Prud'homme a reçu à déjeuner, ces jours derniers, au club de golf de Laval-sur-le-Lac, en l'honneur de Mlles Paule Chaput et Lucile Saint-Germain. Les invitées étaient Mlles Yvonne Faure, Thérèse Beaulieu, Lucile Leduc, Marcelle Jarry, Mariette Elie, Mme S. St-George, Mlles Jacqueline Désaulniers, Yvette Robichon, Germaine Merrill, Janine et Ghislaine Prud'homme.. La table était décorée de pivoines roses et blanches.

Leurs Excellences, le gouverneur général et lady Tweedsmuir seront les invités du Women's Canadian Club de Québec, à un déjeuner qui aura lieu au Château Frontenac, le mercredi, 17 juin.

On annonce les fiançailles de Mlle Yvette Picard, fille de M. et de Mme J. S. Picard, d'Outremont, avec M. Roland Lambert, fils de M. et de Mme V. E. Lambert, de Notre-Dame-de-Grâce.

M. et Mme Louis Morin, de Saint-Joseph-de-Beauce, annoncent les fiançailles de leur fille, Géraldine, avec M. Jean-Marie Lachance, de Québec.

Le mariage de Mlle Antoinette Brunet, fille de M. Rémi Brunet, décédé et de Mme Brunet, avec M. Victor LaRue, fils du Commandant L. J. H. LaRue, décédé et de Mme LaRue, de Québec sera célébré le samedi, 20 juin, en la chapelle du Sacré-Coeur de l'église Notre-Dame de Montréal.

Mme S. Z. Paquin fait un séjour à Catonsville (Maryland).

Sir Edward Beatty, G. B. E., s'embarquera ce matin pour l'Europe, à bord de l'"Empress-of- Britain".

M. et Mme Edouard Montpetit passeront l'été à Ivry.

Mme Alfred Fyen et sa famille partiront, le 22 juin pour Oka où elles passeront l'été.

Mme J. A. Marion est revenue de Lévis où elle a été l'invitée du juge et de Mme Alphonse Bernier.

Mme Raymond d'Auteuil, de Québec, passera l'été à Ste-Pétronille (Ile d'Orléans).

Le juge et Mme J. Hugues Fortier de Québec et leur famille, passent l'été en leur villa de Château d'Eau.

Mme C. H. S. Perrault Casgrain et sa fille, Mme Gérard Guay partiront demain pour Cacouna où elles passeront l'été.

Mme Albert Roy de Québec et ses filles, Mlles Pauline et Adrienne Roy s'embarqueront ce matin, sur l'"Empress-of-Britain" pour l'Angleterre où elles passeront l'été, les invitées de Mme Benton Reeve.

Le juge et Mme Arthur Fitzpatrick de Québec, passent quelques jours à la Malbaie.

M. F. G. Meredith, C. R., partira pour l'Angleterre, aujourd'hui, sur l'"Empress-of-Britain".

M. et Mme Robert B. Deans, de New-York, M. et Mme H. Abrahams, de Birmingham, (Angleterre), et Mme Geo. C. Scott, de Plainfield, (N. J.) M. et Mme M. Bendel, d'Halifax (N.-E.), Mme Oscar Lawler, de Beverley Hills, (Calif.), Mme John D. Stern, de San-Francisco (Calif.), M. et Mme T. G. McCormick, de Détroit, (Mich.), M. et Mme W. S. Pratt et Mme Morgan Eastman, de Toronto, M. et Mme J. E. Mitchell, de Québec et Mme B. Campbell, de Boston, (Mass.), M. et Mme R. S. Taylor, de Pasadena, (Calif.), M. et Mme J. C. Clausen et Mlle K. A. Hansen, de Palo Alto, (Calif.), de passage en ville sont descendus à l'hôtel Mont-Royal.

UNE ROBE DE COCKTAIL

● La robe, blanche, très longue et en forme est bordée de piqué imprimé de couleurs vives, qui se retrouvent sur la jaquette, ce qui compose un ensemble de cocktail d'un chic très sûr.

Chez les femmes propriétaires

Leur opinion sur les projets de régimes administratifs de Montréal

Il faut respecter le choix du peuple, et considérer que ses élus ne doivent pas être de simples garçons de bureau, mais des hommes sur qui il faut compter. C'est ainsi que censurait l'article VIII du projet de l'Association des Marchands Détaillants pour la réforme du régime administratif de Montréal, la Ligue des Femmes Propriétaires réunie ces jours derniers en assemblée spéciale d'étude au Monument National. La Ligue approuve cependant le concours comme conseil des corps publics voire même un pouvoir d'enquête. Le Conseil de 100 membres n'est pas approuvé: il faut prévenir le chahut plutôt que le provoquer. L'article IX qui prévoit à restreindre les emprunts a été unanimement approuvé.

La Ligue approuve le plan du Comité des Citoyens de Montréal dans ses articles I - II - III, ainsi que l'article du projet de la Ligue du Progrès Civique qui veut le contrôle par la Commission Métropolitaine; l'article de la cédule A du Comité pour la protection de la propriété publique et foncière de Montréal; la suggestion de modifier le système des finances et la conversion de la dette publique avec un taux d'intérêt abaissé; le plan de la Ligue des Propriétaires dans ses articles 1-2-3-4 demandant la division de la ville en quatre districts, etc.

La Ligue se propose de dresser elle-même un plan composé de ce qu'elle croit les meilleures mesures des suggestions déjà à l'étude et de le soumettre aux président et ministre des affaires municipales, du commerce et de l'industrie. Mlle E. Bureau, secrétaire, tenait les minutes de l'assemblée.

Jour "de paix, de liberté et de bonne volonté"

La Royal Empire Society (section de Montréal) propose que le dimanche 14 juin soit observé dans la métropole comme journée consacrée à la liberté, à la bonne volonté et à la paix entre les individus et les différentes nations.

Ce jour est le plus rapproché du "Magna Charta Day" (15 juin), qui marqua pour les habitants de la Grande-Bretagne le début d'une ère de justice et de liberté.

Le comité de la Paix de la Royal Empire Society prie tous les citoyens de Montréal de s'unir au cours de cette journée consacrée à la paix, dans une pensée rénovatrice, et de demander au Très-Haut l'inspiration qui fera comprendre au monde la nécessité de la paix universelle.

Les personnes dont les noms suivent composent le comité qui est sous la présidence de Mlle Idola Saint-Jean : MM. A. H. McGreer, T. J. Coulter, F. W. Kerr, H. F. Armstrong, W. H. Atherton, Guy Thoms, Mme Dorothy Sproule et Mlle Isobel Ferguson.

La maman auxiliaire du médecin

Notre but n'est pas du tout de donner aux mamans des indications de médicamentation pouvant nuire à l'influence légitime du médecin de la famille. Au contraire, il tend à créer au médecin, dans chaque maison, des aides intelligents et de sang-froid, inaccessibles aux préjugés, susceptibles de recevoir et d'exécuter les conseils salutaires et compétents.. Seulement, voilà, c'est là un enseignement qu'il faut donner aux mamans, tout comme on leur apprend l'art difficile d'administrer une maison, de conduire des domestiques. Il serait nécessaire que les jeunes filles, au lieu de se noyer l'esprit en tant de détails futiles, fissent un apprentissage dans les services d'enfants: aux hôpitaux, institutions de puériculture, etc., car "plus les yeux ont vu, plus l'esprit voit aussi".

Ce que l'on demande aux mamans, c'est de constater les faits pour que le médecin les interprète. Ce que je leur demande, c'est de faire leurs observations, non pas en se fiant à la seule mémoire, qui est souvent infidèle (les paroles s'envolent et les écrits restent), mais le crayon en main pour consigner sur un calepin ce qu'elles ont vu ou entendu. Elles ont toutes un cahier de comptes pour inscrire les dépenses de cuisine, de toilette, de plaisir, et ce cahier elles se reprocheraient de ne pas le tenir scrupuleusement à jour.

Pourquoi n'auraient-elles pas un carnet où, sans réflexions, sans théories, mais avec ordre et méthode, elles inscriraient les diverses phases de la vie des enfants ? Ce sera, en quelque sorte, le dossier de la santé de ces chers petits.

Une mère qui aura pris des notes un peu complètes sur chacun de ses enfants pourra faire des comparaisons intéressantes et découvrir dans leur histoire des traits de ressemblance, soit entre eux, soit avec des ascendants, non moins remarquables que ceux du visage. Il faut savoir que les moindres faits de la santé d'un enfant ont leur importance; c'est pourquoi il importe de les recueillir le plus complètement possible, et c'est en le faisant que les mères seront les collaboratrices les plus précieuses du médecin.

Voici la succession de feuillets que je vous propose d'établir, mes chères lectrices:

Premier feuillet: Nom, résidence de l'enfant. Conditions qui ont présidé à sa naissance (poids, taille).

Deuxième feuillet : Mode d'allaitement (sein, allaitement mixte, biberon, lait de vache ou lait de chèvre). Particularités qui se sont produites pendant le nourrissage.

Troisième feuillet: Première dentition. Epoque à laquelle sont sorties les incisives, les canines, les premières grosses dents; accidents dentaires.

Quatrième feuillet: Sevrage. A quel âge a commencé l'introduction d'un biberon de lait ou d'un aliment? Quel aliment? A quel âge s'est fait le sevrage définitif? Accidents du sevrage (diarrhée, vomissements, amaigrissement).

Cinquième feuillet : Croissance (elle n'est pas la même chez les garçons et les filles; on la mesurera de trois mois en trois mois, en tenant compte si elle est précoce, retardée, irrégulière). Bien noter les accidents de croissance.

Sixième feuillet: Marche; langage. A quel âge l'enfant a-t-il commencé à marcher ? A quel âge a-t-il commencé à parler? Si la marche est sensiblement retardée, noter la cause (rachitisme, en général).

Septième feuillet: Vaccination. A quel âge a-t-elle été faite? Avec quel vaccin? Où? Combien de boutons? Y a-t-il eu des irrégularités dans la sortie de boutons? Noter l'âge auquel s'est faite la revaccination.

Huitième feuillet: Etat des organes des sens (vue, ouïes surtout).

Neuvième feuillet: Maladies de l'enfant. Fièvres éruptives (rougeole, scarlatine, varicelle, à quel âge ?). Indispositions habituelles (susceptibilité à la diarrhée, aux vomissements, aux migraines, etc.).

Ces feuillets peuvent être variés et étendus. Ce que je viens d'indiquer est l'essentiel. Qu'on n'aille pas me dire que tout cela est compliqué, demande un temps dont on ne dispose pas, dans les complications actuelles de l'existence. Un mot tous les trois ou quatre mois et on a des notes en règle, susceptibles d'éclairer utilement le médecin, et dont le profit peut s'étendre de l'enfance à toute la vie. Il est rare, en effet, que la formule de la santé pendant les premières années ne se reproduise pas à travers des différences de forme pendant la durée de l'existence toute entière. Il y aurait là des enseignements utilisables pour tous les âges.

Dès que l'enfant tombe malade, je conseille aux mamans de constituer six fiches: une pour les aliments, une seconde pour les médicaments, une troisième pour le sommeil, une quatrième pour le pouls et la température, une cinquième pour les évacuations et une sixième pour les observations particulières.

Je viens de parler de la nécessité d'observer les évacuations. Evidemment, quand la jeune fille traverse l'église nuptiale, dans son tulle blanc, au bras de son époux, elle ne s'imagine pas qu'elle va avoir à s'occuper bientôt de tels détails. Et, pourtant, la vie est là qui exige pareils soins. Est-il, du reste, chose répugnante pour une maman qui aime les siens? Les mamans doivent retenir que c'est surtout par l'intestin que l'enfant souffre. L'entérite est la grande pourvoyeuse de la mort.

Si l'enfant rend, il faudra remarquer la présence des aliments, et lesquels: de la bile, etc.

Si l'observation des urines est importante chez les grands enfants, elle l'est aussi chez les tout petits. Le volume, l'aspect, la couleur, le dépôt, doivent être notés.

Par ces quelques aperçus jetés sur le rôle de la maman soigneuse de la santé de son enfant, vous pouvez voir, mes chères lectrices, quelle importance ont, pour le médecin, les renseignements détaillés, les observations minutieuses que vous lui fournirez. Une pensée doit vous soutenir: c'est que vous pouvez être le meilleur auxiliaire du médecin dans la lutte engagée contre la maladie de votre enfant.

RETRAITE FERMEE

On rappelle aux institutrices, que le R. P. St-Georges, oblat de Marie-Immaculée, prêchera une retraite fermée du 1er au 5 juillet, au Foyer Sainte-Claire-d'Assise, 5048, St-Dominique, Montréal tél.: DOllard 8028). Prière de se faire inscrire au plus tôt, vu le nombre restreint de places.

Le Cercle des Rayonnantes donnera sa première soirée dramatique et musicale le mercredi 17 juin, à la salle, 54 rue Laurier est, tél.: DOllard 8028. Prix du billet: $0.25. Ouverture à 8 heures (heure avancée).

Au Hautes Etudes

Pendant les mois de juin, juillet et août, tous les services de l'Ecole des Hautes Etudes Commerciales, y compris la bibliothèque, seront fermés le samedi. Le Musée Commercial et Industriel sera ouvert comme d'habitude.

● AUVENTS

de maisons privées et magasins, pour balcons, galeries, châssis, entrées, vitrines, etc.; tous les styles, assortiments nombreux, nouveaux modèles, durables, de première qualité, entièrement garantis. Aussi hamacs, chaises pliantes, rideaux pour galeries et vérandas, etc.

Prix à la portée de toutes les bourses; auvents complets à partir de $1.00; splendides auvents de châssis, 3 pieds de front, toile rayée, $2.25 seulement. Echantillons et estimés fournis gratuits; venez à notre magasin, écrivez ou appelez

HArbour 9201

Cie d'AUVENTS des 24 Rue St-Paul Est. MONTRÉAL MARCHANDS Ltée

- - - - Feuilleton du **Canada** - - - -

Le CORSAIRE BLANC

Georges Le Faure

No 17 *12 juin 1936*

(Suite)

— La raison... c'est votre popularité... oui ; sir Popham, en arrivant ici, a fait prendre par ses agents des renseignements sur l'état d'esprit qui règne dans la colonie ; il a appris que depuis quelque temps il existait, contre le vice-roi et contre l'autorité de la métropole, un courant d'opposition très marqué ; courant que vous dirigiez ; bref, que vous tenez dans votre main la majeure partie de la population de la ville.

— Quel rapport cela avec l'acte infâme qu'ils ont commis ?

— Ce n'est pas tout que de prendre une ville, il faut la garder... et c'est pour cette tâche qu'ils comptent sur vous.

Une grande indignation s'empara du patriote ; il se leva, blême, les yeux hagards.

— Moi !... balbutia-t-il. De quel droit me font-ils cette injure ?

— Du droit du plus fort, don Martin, répondit Harry Samson.

Le créole fit un bond.

— Du plus fort ! s'exclama-t-il ; ils n'ont pas encore pris Buenos-Ayres, et, dussé-je me mettre moi-même à la tête des milices...

Harry Samson hocha la tête et enveloppa le vieillard d'un regard douloureux...

— J'ai dit "du plus fort", répondit-il tristement, et ils ont malheureusement raison... ils ont voulu tenir le père par la fille.

Alors seulement, Alvarez comprit l'horrible machination, et il poussa un cri de fureur :

— Ah ! les misérables ! les lâches !

Et, se laissant tomber sur son lit, il répéta accablé :

— Les lâches !

Harry Samson regardait d'un oeil sec les épaules du vieillard secouées par les sanglots qui déchiraient sa gorge.

Ce fut d'une voix doucereuse qu'il murmura :

— Ne vous désolez pas, don Martin ; votre fille peut être sauvée, si vous le voulez.

— Si je veux... fit lentement le vieillard avec l'intuition du marché infâme auquel son interlocuteur faisait allusion, les dents serrées par la rage, il gronda :

— Juana sauvée... Buenos-Ayres perdu...

Harry Samson détourna la tête pour fuir le regard inquisiteur et troublant d'Alvarez.

Celui-ci demanda durement :

— Ils me rendront Juana quand je leur aurai livré Buenos-Ayres ?...

L'espion protesta.

— Non ! répondit-il vivement ; sir Popham désire simplement que vous n'usiez pas de votre popularité pour lui opposer — à défaut de troupes espagnoles — la population de Buenos-Ayres...

Le vieillard eut un ricanement amer :

— La différence est mince, riposta-t-il, l'infamie est la même ; il n'y a que l'hypocrisie en plus.

— Cela vous permettrait de conserver votre prestige aux yeux de vos concitoyens.

— Et à mes yeux, à moi, s'écria douloureusement le vieillard, ne me serai-je pas déshonoré ?

Il y eut un silence, puis :

— Songez... lui murmura l'espion d'une voix tentatrice, que le sort de Juana dépend de votre réponse...

— Je songe à l'honneur de son nom, avant tout, répondit Alvarez, Juana ne me pardonnerait jamais l'infamie qui l'éclabousserait.

Là, Samson eut le pressentiment que le parti du vieillard était pris et que sa malpropre combinaison n'avait guère chance de réussir ; il crut alors nécessaire de frapper un grand coup et, d'une voix éplorée, il s'exclama :

— Mais s'ils la tuent ?

Le vieillard se redressa et, avec une fermeté indomptable, prononça ces mots :

— Que le sang innocent et pur, versé par leur mains criminelles, retombe sur leur tête... Si jamais sir Popham commettait un semblable crime, la vice-royauté tout entière se soulèverait contre lui, pas un de ses soldats ne franchirait l'Océan... Les indiens eux-mêmes accourraient du fond des bois pour massacrer les impitoyables bourreaux...

Samson, continuant de jouer la comédie, s'exclama douloureusement :

— Alors ! Juana est perdue !

D'un geste terrible, le vieillard le saisit par le bras.

— Me conseillez-vous donc cette infamie ? demanda-t-il.

Harry Samson eut un mouvement de rage.

— Eh ! don Martin ! s'exclama-t-il, vous avez votre patriotisme pour excuser l'abandon en lequel vous laissez la pauvre enfant ! Mais moi, je ne suis ni Espagnol ni créole ! La sympathie que je porte à ce pays n'est pas suffisante pour que je lui sacrifie, sans révolte, la femme que j'aime...

Il ajouta :

— Vous êtes citoyen de Buenos-Ayres avant d'être le père de Juana. Nous ne pouvons nous comprendre... Adieu...

Et, sur ce dernier mot, prononcé d'une voix tragique, il sortit, sans même serrer la main que lui tendait le vieillard, l'air égaré, la gorge étranglée par les sanglots.

Une fois dehors, son attitude changea ; tel un acteur qui sort de scène et, son rôle joué, dépose son masque d'emprunt :

"Manqué !", grommela-t-il après avoir franchi le seuil de l'hôtel Alvarez, rempli d'une rage froide contre ce père qui, sacrifiant sa fille, détruisait les plans que lui, Harry, avait formés.

Et il allait par les rues, se creusant la tête pour chercher quelque combinaison nouvelle.

Quand le hasard de sa course l'ayant amené aux environs du palais du vice-roi, il s'arrêta net, frappé d'une idée subite, et hardiment s'avança vers le palais.

Un grand remue-ménage régnait dans les cours, dans les galeries : les officiers entraient, sortaient en courant, donnant des ordres.

Il y avait une impression d'affolement. Ce qui permit à Harry Samson de pénétrer, sans être arrêté, jusqu'à la galerie qui précédait directement les appartements privés du vice-roi.

Un seul huissier s'y trouvait, qui paraissait, lui aussi, fort affairé.

— Son Excellence est au conseil ; mais, si vous avez à lui transmettre une communication urgente, entrez ! c'est là consigne.

L'espion ouvrit la porte : à travers de lourdes tentures qui le séparaient encore de la pièce où se trouvait Sobremont, lui parvint alors un bruit confus de voix.

Alors, il s'arrêta et tendit l'oreille, sachant par expérience qu'il y a toujours quelque chose à gagner à connaître les secrets de ceux que l'on veut trouver.

Autant qu'il en put juger, il se tenait entre le vice-roi et ses officiers une sorte de conseil de guerre.

Tandis que les uns opinaient pour une résistance désespérée, déclarant qu'il fallait s'ensevelir sous les décombres de Buenos-Ayres, d'autres prétendaient que la bonne politique commandait de ne pas porter atteinte à la vice-royauté, en s'obstinant à vouloir défendre une ville ouverte ; tandis qu'en se retirant à Montevideo, on pouvait, sans donner à l'ennemi le plaisir de remporter un avantage, préparer ses forces pour venir l'écraser ici même, d'ici quelques jours.

Mais d'autres voix fanatiques criaient :

— Fuir devant les Anglais ! jamais... Plutôt la mort que cette honte !

Un grand silence se fit.

Ce fut à ce moment que Harry Samson, soulevant la tenture, entra dans la pièce. A sa vue, il y eut un mouvement de surprise dans le cercle chamarré d'or qui entourait le vice-roi.

— Qu'y a-t-il, monsieur de Bourgeade ? interrogea celui-ci.

— Excellence ! fit l'espion d'une voix étranglée, Excellence... daignez-vous m'accorder un moment d'audience particulière ?

Le vice-roi le regarda et sans doute lut-il sur son visage qu'il s'agissait d'un communication importante, car, aussitôt :

— Retirez-vous, messieurs, et attendez mes ordres, dit-il aux officiers.

— Excellence, fit l'espion, mystérieusement, j'arrive de la Réduction.

Le marquis de Sobremonte ne put retenir un mouvement de surprise.

— Vous ! s'exclama-t-il... vous !

— Excellence, dit alors Samson d'une voix émue, vous savez si j'aimais Juana Martinez, puisque c'est vous qui aviez eu la bonté de vous entremettre pour ce malheureux mariage...

Et, nuançant admirablement ses phrases, comme l'eût pu faire le meilleur comédien, il refit au vice-roi le récit qu'il avait déjà fait, quelques instants auparavant, à don Martin Alvarez.

Comme ce dernier, Sobremonte fut saisi d'indignation.

— Et ce sont là les adversaires que j'ai à combattre ! s'exclama-t-il ; c'est une infamie qu'il faut dévoiler à l'Europe civilisée.

— En attendant, grommela Harry Samson, je suis ici pour vous conseiller de fuir ; si lord Popham a enlevé Juana Martinez, c'est pour pouvoir tenir le père sous sa main, et l'empêcher de soulever la population de Buenos-Ayres... Vous comptez sur les milices pour marcher demain sur la Réduction, et culbuter les Anglais... Les milices, soyez-en certain, Excellence, ne marcheront pas, car, d'ici l'aube, il y aura du nouveau... Je ne sais comment Martinez s'y prendra, mais sir Popham mettant à la liberté, à la vie même de Juana, la condition que le père s'abstiendra de toute manifestation... Martinez s'abstiendra, et demain vous vous trouverez seul en présence des troupes anglaises...

Le marquis de Sobremonte paruissait atterré...

— Que faire ? murmura-t-il, que faire ?

— Ce que plusieurs de vos officiers vous conseillaient tout à l'heure : quitter Buenos-Ayres, ville ouverte et où toute tentative de résistance est inutile.

Là, un sentiment de honte parut triompher cependant des hésitations du marquis.

— Fuir ! murmura-t-il, ne serait-ce pas donner beau jeu à mes ennemis, à ceux de la vice-royauté espagnole ?...

L'espion le sentit de nouveau ébranlé et s'empressa de poursuivre :

— D'ailleurs, rien ne vous prouve que, même avec les milices, vous arriveriez à triompher des forces anglaises ; Popham a avec lui une artillerie nombreuse, et ces highlanders qui l'accompagnent sont les premiers soldats de l'Europe ; devant eux, il est à craindre que vos créoles ne s'enfuient comme des lapins.

"Croyez-vous alors que le prestige de la vice-royauté ne sera pas plus profondément atteint ? Le marquis de Sobremonte fuyant devant les balonnettes de Beresford !... alors de deux choses l'une : ou les révolutionnaires se révolteront contre l'autorité anglaise et proclameront l'indépendance de la Plata, ou bien, un homme viendra qui balayera les troupes de Beresford, sauvera la colonie et alors... qui sait ce que fera Sa Majesté Charles III ?

Sobremonte devint tout pâle et, entre ses dents, il répéta :

— Un homme...

— Jacques de Liniers, déclara l'espion, Jacques de Liniers, qui arrivera ici comme le **deus ex machina** que le populaire considérera comme un sauveur et qui, du même coup, enlèvera la popularité d'Alvarez.

Le vice-roi demeura silencieux, écoutant gronder la colère jalouse que les paroles de Harry Samson venaient de réveiller dans son âme.

— Liniers, dit-il enfin, cet étranger !...

L'espion, qui le regardait en dessous, eut dans les yeux un éclair joyeux ; cette fois, il avait trouvé le joint ; il tenait Sobremonte.

— N'est-il pas plus raisonnable à un capitaine de ne point aller au-devant d'un échec certain... de se replier jusqu'au moment où il lui est possible de revenir sur l'ennemi et de le défaire à coup sûr ?

— Certes, répondit le vice-roi.

— Vous revenez alors avec Liniers, car Liniers, je le reconnais, est un homme plein de courage, qui a le don d'enlever les soldats, et qui vous sera d'un secours précieux... Il remportera la victoire, mais il la remportera sous vos ordres, et c'est vous qui en bénéficierez...

Sobremonte, qui ne demandait qu'à être convaincu, éprouva un soulagement énorme à entendre son interlocuteur parler de la sorte.

Il marcha vers la pièce dans laquelle ses officiers s'étaient retirés, et leur dit d'une voix calme :

—Messieurs, nous quittons Buenos-Ayres dans une heure...

(A suivre)

CHRONIQUE JUDICIAIRE

Par Léonard-C. ARCHAMBAULT, B.A., Ll., B.

Cicatrice au nez et les maris possibles

Une demanderesse réclame $5,000 à la suite d'un accident qui l'a défigurée

Mlle Gabrielle Boily prétend que ses chances de trouver mari ont été grandement diminuées et elle réclame une indemnité de quelque $5,000 dans une action à la Cour Supérieure. Les deux personnes qu'elle tient responsables de cette diminution fort intempestive sont MM. Eusèbe et Léo Berger.

Toute l'affaire tourne autour d'un accident d'automobile. Mlle Boily a été blessée lorsque le camion dans lequel elle voyageait a frappé un autobus de la compagnie Provincial Transport. La collision est survenue lorsque le camion appartenant à Eusèbe Berger et conduit par Léo Berger a frappé l'arrière de l'autocar stationnaire. Mlle Boily affirme qu'elle s'est ainsi blessée à la tête, au genou, à l'épaule et que des blessures à la figure et particulièrement au nez la défigureront toute sa vie et diminueront ainsi ses chances de trouver mari.

Les deux défendeurs ont produit un plaidoyer où ils nient que la demanderesse se ressentira d'une façon permanente des blessures dont elle se plaint. Ils affirment même que quelque temps après l'accident Mlle Boily alla danser toute une soirée sans interruption, démontrant bien là qu'elle n'était pas blessée grièvement.

Apparemment, ayant manqué son autobus, la demanderesse aurait prié les défendeurs de l'amener avec eux dans le camion dans une tentative de rejoindre l'autobus. Le conducteur aurait réussi son exploit et ce n'est qu'en arrêtant en arrière qu'il aurait frappé légèrement l'arrière de l'autre véhicule. La défense ajoute que la demanderesse n'a souffert que d'une petite entaille au nez.

Les défendeurs terminent en disant que bien qu'ils ne fussent en rien obligés, ils ont, de bonté d'âme, fait nettoyer la robe de la demanderesse et l'auraient menée chez le médecin.

La Cour rendra son jugement sur les prétentions respectives des partis.

Une vente illégale annulée par la Cour

A la date de l'exécution d'un jugement contre lui, le défendeur donne sa propriété

L'honorable juge en chef R.-A.-E. Greenshields, de la Cour Supérieure, a maintenu hier après-midi avec dépens la contestation de l'intervention et a annulé une vente frauduleuse dans l'affaire de Oswald Rienbeau contre Léon Fortin et J.-Allard et al, tiers-saisie et dame M.-A.-R. Lacombe et vir, intervenante, et le demandeur contestant, numéro 144,493 des dossiers de la Cour Supérieure. Dans son jugement, l'honorable juge voit dans cette affaire la tentative classique d'éviter le paiement d'une créance légitime.

Le 20 mars 1936, le demandeur obtient jugement contre le défendeur. Le 27 mars 1936 le défendeur donne son seul bien, un immeuble portant le numéro 310-20 Demontigny, à sa mère Dame Lacombe. C'est une dation en paiement pour une hypothèque en faveur de la mère du défendeur consentie par l'auteur du défendeur, c'est-à-dire son père.

Immédiatement après le jugement, le demandeur avait fait enregistrer son jugement sur l'imeuble au bureau d'enregistrement et le 27 mars il avait saisi les loyers de l'immeuble entre les mains des locataires du défendeur. La mère du défendeur, invoquant l'acte de dation en paiement est intervenue dans cette saisie pour en obtenir le renvoi parce que la maison n'appartenait plus à son fils mais bien à elle-même. Le demandeur a contesté cette intervention avec succès.

La preuve a démontré que cette propriété appartenait d'abord au père du défendeur. A ce moment, l'immeuble était hypothéqué en faveur de la mère. Le père vend l'immeuble à son fils. A ce moment le père était lui-même débiteur sur jugement. Le fils à son tour, aussitôt que jugement est rendu contre lui, donne la propriété à sa mère sous prétexte qu'il ne peut payer l'hypothèque. C'est cette dation en paiement qui a été annulée par le tribunal qui a renvoyé l'intervention de la mère, permettant ainsi au demandeur d'exercer ses droits légitimes.

Incendiaire condamné à trois mois de prison

Adélard Dufort, 5033, rue Cartier, s'étant avoué coupable hier devant le juge Enright à l'accusation d'avoir, en juillet 1934, conspiré avec sa mère, la femme Emilia Dufort, dans le but de frauder la compagnie d'assurances "La Prévoyance" en allumant un incendie criminel dans une bâtisse située à 6234, rue Papineau, fut condamné sur-le-champ à trois mois de réclusion.

Lors de l'instruction de cette affaire, Dufort avait révéler tout ce qu'il connaissait de cette conspiration. Il dévoila en pleurant les agissements de sa mère qui l'avait incité à mettre le feu et qui lui avait donné, pour le payer de ce crime, quelque $25. Hier le tribunal, avant de prononcer sa sentence, le félicita de sa franchise et lui déclara que cela lui vaudrait d'être traité avec la plus grande clémence.

Dufort n'avait pas encore de casier judiciaire. Il est marié et père de deux bambins.

La femme Dufort qui persiste, en dépit des révélations faites par son fils, à protester de son innocence doit subir son procès ces jours-ci en Correctionnelle.

COUR SUPERIEURE

Division de pratique

le 11 juin 1936

Présent: L'honorable juge Curran. Les jugements suivants furent rendus:

Imperial Oil Limited vs Lucien Barrette et l'honorable J. Allard et al, es-qualité, tiers-saisis; jugement suivant déclaration des tiers-saisis es-qual.

Frank Fish vs Irael Fish et al: jugement maintenant action pour pension alimentaire.

Sydney B. Hammond vs Stella Dugal et Cité de Montréal, tierce-saisie: jugement suivant déclaration de la tierce-saisie.

G. Brunelle, es-qual., vs American Home Fire Assurance Co et al et R. H. MacDonald et al: jugement accordant motion pour les frais seulement à suivre.

O. Lamarre vs R. Bigonesse: jugement autorisant à amender plaidoyer avec frais contre le défendeur.

D. O. Johnson vs T. W. MacDowell: jugement accordant motion pour détails, frais à suivre.

J. Grison vs J. R. Anderson: jugement ordonnant de produire cautionnement pour frais.

M. M. Miller vs J. E. Green et al: jugement autorisant examen avant défense.

Dame C. S. Edwards vs L. H. Ballantyne: jugement accordant délais pour fournir cautionnement pour frais.

Dame P. Iles vs O. R. Harvey: jugement autorisant examen avant défense.

H. Vienneau vs B. Violette et al: jugement autorisant examen avant défense.

E. Mauer vs Dame D. R. Alderdice et J.-M. Descheneaux: opposition afin de distraire retirée, sans frais.

H. Vienneau vs B. Violette et al: jugement autorisant examen médical avant défense.

Elsie Mammond, requérante: jugement rectifiant les registres de l'état civil.

Dame N. Ramus vs C. L. Abbott: jugemnet autorisant examen avant défense.

Dame N. Ramus vs C. L. Abbott: jugement autorisant examen médical avant défense.

Philias Thibeault vs Paul Rollin et S. Prévost et al, mis-en-cause: jugement pour $210 avec int. et dépens en résiliant bail.

J.-A. Marion vs Alphonse Bolduc: jugement pour $172.50 avec int. et dépens.

Edgar Tourangeau vs Ainsley D. Ross, Mike Mokuyn et Carl Lopes: jugement pour $115 avec int. et dépens.

Syndicat St-Hneri vs Antoine Vallée: jugement pour $281.76 avec int. et dépens.

J.-P. Laberge vs Raoul Rouleau: jugement pour $144.60 avec int. et dépens.

Léo Feldman vs L. Bertrand: jugement pour $113.50 avec int. et dépens.

De Laval Company Ltd vs E. Comtois: jugement pour $149.95 avec int. et dépens.

B. Malcoff vs H. Wener: jugement pour $132 avec int. et dépens.

Daling Realties Limited vs L. Taillefer: jugement pour $116 avec int. et dépens.

J. Dubar vs Forest et Frères, limitée, jugement pour $386.25 avec int. et dépens.

J.-A. Gagnon vs E. Hardy: jugement pour $144.88 avec int. et dépens.

L.-C. Barbeau, limitée, vs P. Brisson et al: jugement pour $137.07 avec int. et dépens.

Silverman Garment Company vs J. Scharff: jugement pour $143 avec int. et dépens.

Accurate Millinery Company vs Johnson Ladies Hat Manufacturing Company: jugement pour $171.64 avec int. et dépens.

Napoléon Ferland vs L. Francoeur et la Cie de Publication La Patrie, limitée, tierce-saisie: jugement suivant déclaration de la tierce-saisie.

Shawbridge Lumber Co Ltd vs Joseph Girard et J.-H. Jasmin et al, mis-en-cause: jugement déclarant demanderesse propriétaire des immeubles portant les numéros civiques 6067 rue Delaroche et 1200 à 1206 rue Bellechasse, avec dépens contre le défendeur.

Mendoza Langlois, requérant: jugement pour radiation de l'enregistrement d'une rente.

Un cambrioleur ne doit rien oublier

Il perd son chapeau et avec cet indice la police le retrouve

Charles Brisson, 1267, rue de Bullion, bien qu'âgé de 21 ans est un récidiviste que l'appareil de la justice n'impressionne pas plus que de raison. Il a en effet l'habitude de la Correctionnelle où onze fois déjà il a été condamné pour divers délits, dont le moins grave fut le recel. Traduit hier devant le juge Gustave Marin, où il devait subir son procès sur quatre accusations de cambriolage, il commença par admettre qu'il était l'auteur de deux des quatre délits qu'on lui reprochait et qui lui avaient rapporté environ $500. Il croyait qu'après cet aveu la police n'insisterait pas pour procéder dans les deux autres causes mais il fut détrompé.

Deux agents, entendus comme témoins de la poursuite, révèlent d'abord qu'on les avait chargés de découvrir le cambrioleur qui avait fait main basse, le 31 mai, sur 94 paires de chaussures dans une manufacture située 1239, rue Benoit. Sur les lieux du délit, ils trouvèrent un chapeau.

Ce faible indice leur permit de retracer Brisson qui, mis en présence du couvrechef révélateur, renonça, on le comprend, à tous ses droits de propriétaire. On l'en coiffa. Il lui allait comme un gant, pour employer l'expression d'un témoin. Dans la chambre occupée par Brisson à 1267 ru Sainte-Elizabeth, la police découvrit plusieurs autres chapeaux de la même pointure que celui produit hier comme pièce à conviction. Enfin deux receleurs dévoilèrent que Brisson avait caché les chaussures volées à leur domicile.

En défense, le prévenu prétendit ne rien connaitre de ce cambriolage. "Je ne me souviens même pas que les journaux en aient parlé" ajouta-t-il. Le tribunal l'invita alors à se coiffer du chapeau accusateur que Brisson disait beaucoup trop grand pour lui. Ce fut avec d'infinies précautions qu'il s'exécuta.

Afin de lui laisser l'illusion qu'il n'avait pas présenté de défense inutilement, le tribunal décida de prendre la cause en délibéré jusqu'au 16 juin. La dernière accusation fut retirée.

Deux autres prévenus, Ladislas Tassé, 6766, rue Marquette, et Donat Lamothe, 3452, rue de Bullion, accusés d'avoir recelé les chaussures dérobées par Brisson, connaitront le sort qu'on leur fera à la même date.

Salaire réclamé à la Cour Supérieure

Le demandeur se prétend boulanger et le défendeur le prétend simple apprenti

L'honorable juge McDougall, de la Cour Supérieure, a pris en délibéré, hier après-midi, la réclamation de M. Amos Cosimi contre Domenico Celentano. Il s'agit ici d'une action pour balance de salaire en vertu de la loi des conventions collectives de travail et particulièrement de la convention de la boulangerie.

Le demandeur réclame une balance de $351 étant la différence entre le salaire reçu de $12 par semaine et le salaire légal qu'il fixe à $22 par semaine, pour un certain nombre de semaines.

Le défendeur, représenté par l'étude juridique de Mes Beaudoin et Lebel, se défend avec ardeur et il plaide que non seulement le demandeur n'a pas travaillé le nombre d'heures qu'il prétend, mais qu'il n'avait pas même droit au salaire qu'il réclame.

Me René Beaudoin, qui agissait auprès du tribunal, a fait remarquer que le demandeur, en fait, n'était qu'un apprenti.

En vertu de la loi des conventions collectives de travail et particulièrement en vertu des stipulations du contrat collectif relatif à l'industrie de la boulangerie dans l'île de Montréal, le défendeur est autorisé à prendre un apprenti par chaque 5 employés des catégories A et B de l'article 1, c'est-à-dire les hommes en charge et les compagnons de travail.

Dans la présente cause, le défendeur tient une pâtisserie où la confection du pain est une opération secondaire. Il a, pour la confection de son pain, une bien petite quantité chaque semaine, un boulanger en charge du four et de la pâte qu'il paie le salaire fixée par la loi soit $22. Se prévalant des dispositions de la loi qui lui permettent d'engager un apprenti, le défendeur a engagé le demandeur comme apprenti et pas autrement.

A cet effet, le défendeur plaide qu'il n'est pas encore établi pour l'industrie de la boulangerie un bureau d'examinateurs ni de carte de compétence pour les employés, et que leur classification est laissée au patron lui-même. Comme apprenti, le demandeur avait droit à $12 et il est les a reçus. Le défendeur ajoute que le comité conjoint aurait déjà refusé la réclamation du demandeur, qui, de toute façon, réclamerait dans son action 36 semaines de salaires alors qu'il y en a une bonne partie de prescrite.

L'honorable juge McDougall, après avoir écouté les prétentions respectives des parties, a pris l'affaire en délibéré et il rendra jugement incessamment.

Preuve prima facie contre John Favreau

Un témoin de la poursuite est incapable d'identifier un appareil de jeu

John Favreau, 5767, rue St-Louis, était accusé de la possession d'une boite à sous automatique, hier, devant le juge Maurice Tétreau. A un moment donné, Me René Théberge, avocat de la défense, demande au témoin-étoile de la poursuite :

—L'appareil produit est-il l'appareil dans lequel vous avez joué, le 26 mai ?

—Non, mais celui-ci lui ressemble, moins la couleur.

—Vous êtes positif que l'appareil n'est pas le même ?

—Je suis positif.

—Avez-vous pris le numéro de série de l'appareil ?

—Non.

—Je n'ai pas d'autres questions à poser, dit Me Théberge.

Le constable Georges Courville, qui témoigne ensuite, jure qu'il a saisi l'appareil qui est devant le tribunal au domicile du prévenu, le 26 mai et il reprend son siège. Puis Me Théberge invité à parler par le tribunal déclare :

—Le témoin qui a fait la cause contre le prévenu ne peut identifier l'appareil. Le tribunal doit avoir une preuve positive d'identification avant de citer l'inculpé à son examen volontaire.

—Je crois qu'il y a une preuve prima facie, conclut le tribunal et j'ordonne l'examen volontaire sur l'accusation telle que portée.

Banquet de l'assistance médicale aux chômeurs

Le maire, le comité exécutif, les contrôleurs du fonds de chômage, les directeurs de l'assistance médicale aux chômeurs et les médecins qui sont députés à l'Assemblée législative de Québec doivent être les hôtes d'honneur au grand banquet que les médecins de Montréal offrent, mardi prochain, 16 juin, au Club Canadien, rue Sherbrooke.

Ce banquet est donné comme geste de reconnaissance de la part des praticiens de la métropole à ceux qui, par leurs efforts conjugués, ont réussi à obtenir des autorités compétentes que les soins médicaux donnés à ceux qui sont forcément sans travail soient rémunérés. On sait, en effet, que, depuis le 1er juin, les médecins sont payés à même le fonds de chômage pour leurs consultations qu'ils donnaient jusqu'ici gratuitement.

Les principaux orateurs seront le maire, les docteurs J.-O. Mousseau, président du banquet, J.-B. Prince, L. Lamoureux, Albert LeSage, A.-H. Robert et J.-Emile DesRochers.

Le comité d'organisation du banquet est sous la présidence du Dr A.-L. Guertin à qui les médecins peuvent téléphoner (MA. 3288) pour obtenir des billets de convive, ainsi qu'au Dr Adolphe Lamarche, BE. 2876.

Michel Dubois de Boucherville et sa mésaventure en mai

Ce vieillard de 84 ans, se fait escamoter une petite fortune de $6,000

Fraises et cerises

Michel Dubois, un vieillard de 84 ans encore droit comme les chênes de sa terre de Boucherville, refusa poliment de s'asseoir, hier, en correctionnelle, quand le juge Maurice Tétreau lui offrit un fauteuil au moment où il allait rendre son témoignage. Sa taille de 6 pieds dominant la salle d'audience, le paysan relata comment un nommé Joseph Morisette réussit à lui arracher sa petite fortune de $6,000, le 26 mai 1936.

—Monsieur le juge j'avais ramassé une petite fortune et je possédais pour $3,000 d'obligations de la ville de Longueuil et pour $3,000 des petits chars à Montréal. Je crois que l'on appelle ça du "Montreal Tram". L'homme que je vois debout là-bas arriva chez moi le 26 mai et me proposa d'échanger des propriétés. Moi, confiant qu'il m'offrait des obligations de la Commission des écoles catholiques de Montréal, j'acceptai. Il arriva en bien gentil garçon, me parla d'affaires et je lui dis que j'avais $6,000. J'allai chez le notaire Beauchemin qui me remit mes débentures et je les donnai à M. Morisette.

—Vous donna-t-il un reçu? demande Me Antoine Lamarre, avocat de la poursuite.

—Je n'ai plus de mémoire à mon âge et je ne le sais pas.

—Vous reconnaissez ces documents, demande Me Lamarre.

—Oui, ce sont 6 reçus de $1,000 chacun, faits à 60 mois pour mon argent prêté à la Compagnie des Cours de correspondance. On me dit que cette maison a ses bureaux rue Notre-Dame, le numéro 11, dans l'ouest.

—Vous avez cru que ces documents étaient vos obligations de la Commission scolaire de Montréal? demande le tribunal.

—Pour certain que oui et j'avais tellement confiance en lui! A sa visite il me montra un beau grand crucifix en disant: "C'est le cadeau de ma soeur qui fête ses 50 années de religion." Puis il sortit un chapelet de ses poches en m'expliquant "Vous le voyez, c'est mon chapelet de première communion." C'était assez pour me donner bonne confiance et il ajouta, lorsqu'il remit ses papiers, qu'ils étaient approuvés par les évêques de la province de Québec.

Me Philippe Monette, avocat de la défense, contre-interroge le témoin:

—M. Morisette ne vous a-t-il pas demandé si vous aviez des argents à prêter?

—Je vous jure que non.

—Mais vous avez signé le document que je vous montre et sur lequel on peut lire: "Je consens à prêter pour 60 mois, la somme de $6,000 avec intérêt de 5 1-2 pour cent.

—C'est bien ma signature mais je ne me souviens pas avoir lu ce papier.

—Vous n'avez pas exigé de reçu pour vos obligations?

—Rien du tout.

—Le prévenu ne vous a-t-il pas dit qu'il reviendrait vous voir?

—Oui et le dimanche, 31 mai il m'apporta des fraises nouvelles et des cerises de France.

—Le prévenu n'a-t-il pas déclaré qu'il travaillait pour la firme A. W. Patenaude Incorporée, 197 ouest, rue Sainte-Catherine?

—Je me souviens qu'il a parlé d'un nommé Patenaude.

—Le prévenu vous montra-t-il une liste de toutes les écoles de la province et du pays qui ont adopté les cours par correspondance de M. Patenaude?

—Je ne m'en souviens pas.

—Vous persistez à dire que le prévenu ne vous montra pas le prospectus des cours par correspondance?

—Je jure qu'il ne me les a pas montrés.

Michel Dubois sort un grand mouchoir d'indienne de sa poche, s'essuie le front puis sourit au procureur de la défense qui revient à la charge:

—N'avez-vous pas reçu des argents du prévenu lors de la transaction?

—Il me paya la somme de $101 pour les intérêts dûs.

—Maintenant rappelez vous bien quelle garantie le prévenu devait vous donner en retour?

—Des obligations des écoles catholiques.

—Vous vous rappelez ce nom pour l'avoir lu sur une petite carte?

—Oui.

—Qui a écrit sur la carte? Répondez sans regarder votre avocat, Me Lamarre?

—C'est moi-même qui a écrit ce nom ce matin, à la maison.

—Quelqu'un vous a probablement suggéré les mots à écrire?

—Pour ça non; j'ai écrit de moi-même parce que ces noms trottaient dans ma vieille tête depuis le départ de mes $6,000.

—Rappelez-vous bien des faits parce que cet homme que vous enverrez en prison...

—Pardon, interrompt le tribunal, c'est le juge qui l'enverra en prison s'il est reconnu coupable et pas vous.

—Prenez-vous la responsabilité, sur votre serment, reprend Me Monette, de dire au tribunal que pour vos débentures le prévenu vous a promis des obligations de la Commission des écoles catholiques?

—C'est ce qu'il me promit.

—Vous avez dit la vérité, demande Me Lamarre?

—Oui et c'est pas à 84 ans que je vais commencer à mentir.

—Avez-vous lu les documents que vous a présentés le prévenu avant de les signer?

—Non je ne les ai pas lus et lui non plus ne m'a rien lu.

—Avez-vous déjà signé sans lire? demande Me Monette.

—J'ai pu me tromper comme les autres dans ma longue vie.

—Avez-vous déjà signé sans savoir de quoi il s'agissait?

—Cela encore a pu m'arriver.

—Pouvez-vous vous rappeler d'une fois, tout particulièrement?

—Pour ça non. Et puis j'ai pu signer tous ces papiers sans les comprendre parce que j'avais tellement confiance à M. Morisette.

Le témoin expert

M. Valmore Gratton, 1124 est, rue Laurier, gérant régional des ventes chez René T. Leclerc expert en valeurs mobilières et actuellement professeur à l'Ecole des Hautes Etudes, témoigne à son tour et déclare que le 26 mai les obligations de la ville de Longueuil valaient $106 chacune; celles du Montreal Tramway étaient cotées à $102.

—Et quelle était la valeur des actions de la Compagnie des Cours par correspondance Limitée? demande Me Antoine Lamarre.

—Ces actions ne sont pas cotées sur le marché.

—Mais dans 60 mois vaudront-elles quelque chose? demande Me Monette .

—Tout dépend de la solvabilité des signataires.

Me Philippe Monette, invité par le tribunal, déclare alors:

—D'après la preuve faite, je soumets respectueusement que le vol des débentures n'a pas été prouvé et que dans tout le réquisitoire de Me Lamarre il n'y a pas un mot de fausses représentations.

—Je serai tout aussi bref que la défense, conclut le juge Tétreau. Nous sommes en face de l'exemple classique de ce que les Anglais appellent si bien "switching of stock" et je considère qu'il y a une preuve bien fondée de fraude. Je cite donc le prévenu à l'examen volontaire et en fixe la date au 18 juin.

Michel Dubois quitta la salle d'audience en souriant et se contenta de donner la main à son procureur en disant: "Gros merci, mon avocat."

A. N.

L'argent de l'Etat enrichit des Chinois

La police arrête un chômeur assisté dans une loterie de Chinatown

Une partie considérable de l'argent remis, chaque semaine, aux nécessiteux par la Commission du chômage irait se perdre dans les innombrables loteries chinoises du Chinatown, dans le quadrilatère formé par les rues Ontario, Saint-Denis, Craig et Saint-Laurent, si l'on en croit ce que disaient hier au recorder Léonce Plante, plusieurs agents de la police des moeurs qui exercent une surveillance étroite dans ce quartier de la ville. De nombreuses femmes en effet leur auraient révélé cet état de chose en se plaignant que cet argent dont elles ont besoin à la maison va enrichir quelques Célestes mystérieux qui tiennent le haut du pavé dans Chinatown.

C'est à la suite de la comparution du chômeur assisté Samuel Ducette, 1154, rue Hôtel-de-Ville, que ces faits furent exposés au tribunal. Ducette mis en état d'arrestation, mercredi soir, le 10 juin, fut accusé d'avoir acheté des billets de loterie chinoise. Il s'avoua coupable.

"Il est effarant, déclara M. Plante, de constater comment certaines gens comprennent leur devoir de père de famille. On croirait en voyant leurs agissements que l'Etat est obligé de satisfaire à tous leurs caprices. Je vois au dossier que ce délinquant a déposé $10 au greffe pour reprendre sa liberté provisoire après son arrestation. Vous paierez donc, Ducette, $10 d'amende et les frais ou vous irez dans les cellules pour huit jours."

Le fisc n'entend pas se laisser dépouiller

Philias Pouliot, de Saint-Bruno, et Ernest Goyette, d'Hemmingsford, arrêtés, il y a quelques jours, par des agents de police provinciale, s'étaient à leur comparution, avoués coupables à cinq accusations de vol d'animaux de ferme. Le tribunal les avait condamnés à de fortes amendes. Hier des agents de la police fédérale les traduisaient devant le juge en chef Gustave Perrault où ils les accusaient d'avoir eu en leur possession des chevaux illégalement importés des Etats-Unis et sur lesquels les droits de douane n'avaient pas été payés. La poursuite démontra que ces deux bêtes de somme avaient été volées dans des pâturages de l'état de New-York. Le tribunal, ce fait établi, n'hésita pas à reconnaitre la culpabilité des prévenus qu'il condamna sur-le-champ à une amende de $200 et aux frais ou à six mois de réclusion.

LE PIED DU NOUVEAU COLOSSE DU FORUM ROMAIN

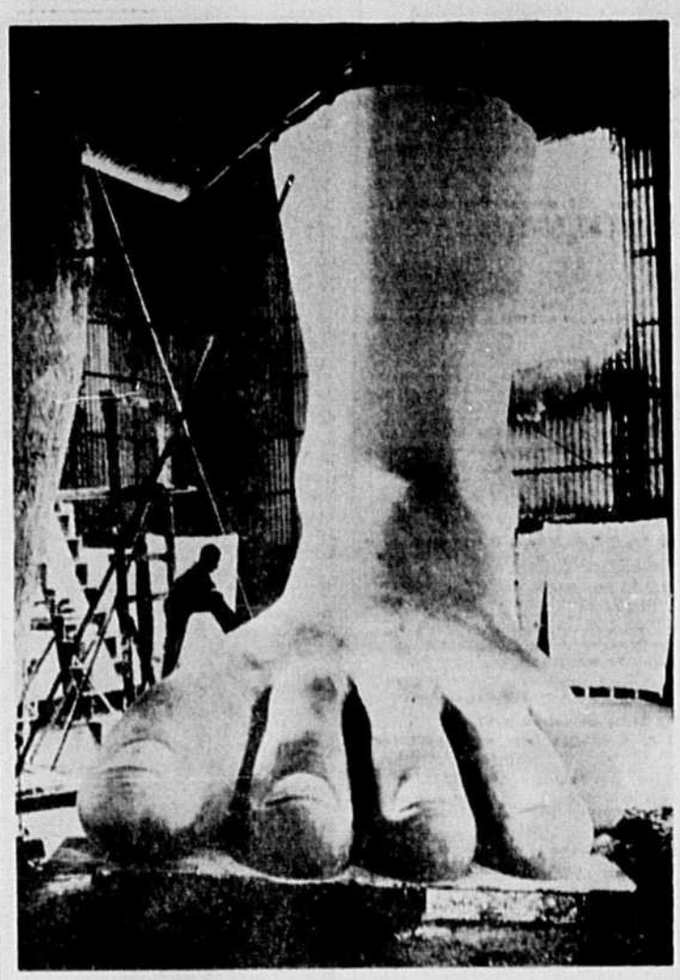

● La principale pièce de sculpture du nouveau Forum romain, qui sera inauguré sous peu, est une statue véritablement gigantesque du dictateur d'Italie, M. Benito Mussolini. Le pied gauche de ce colosse, que l'on voit ci-haut, donne une idée des dimensions qu'aura ce nouveau monument.

Des raccordements illégaux reprochés à 20 délinquants

18 d'entr'eux sont condamnés à une amende de $104 et aux frais

Après avoir laissé quelques semaines de répit à ceux qui raccordent illégalement les fils électriques de leur domicile à ceux de son réseau, la Montreal Light Heat & Power a de nouveau recommencé la campagne qu'elle mène contre les délinquants qui se livrent à cette pratique dangereuse. Vingt d'entre eux étaient en effet traduits hier devant le juge Jules Desmarais. Sur ce nombre dix-huit se sont immédiatement avoués coupables et ont été condamnés à l'amende habituelle de $104 plus les frais ou à huit jours de réclusion. Le tribunal leur consentit toutefois un délai jusqu'au 25 juin pour leur permettre de s'acquitter de cette dette. Seul Albert Lachambre, qui en est à sa seconde offense analogue, ne pourra pas bénéficier de ce privilège. N'ayant pas d'argent, il dût prendre le chemin des cellules.

John Hadden et Daniel McGee ont protesté de leur innocence. Ils subiront leur procès le 19 juin.

Enfin Joseph Dyson n'a pas répondu à l'appel de son nom. La sommation qui lui était destinée ne l'ayant pas atteint, sa comparution fut retardée au 18 juin.

Suit la liste des prévenus: Joachim Cossette, 1245, Wolfe; Irène Courval, veuve de Ferdinand Larivière, 5379, Marquette; Arthur Dion, 5397, Fabre; Albert alias Elphège Dubé, 3316, Verdun; Joseph Duson, 312 Bourgeois; Georges Duguay, 856, Napoléon; Narcisse Grégoire, 5454, Huitième avenue, Rosemont; Paul Grenier, 3214, Verdun; John Hadden, 128, Gordon, Verdun; Albert Lachambre, 7377A, Delaroche; Honoré Morin, 367, DeBoucherville; Daniel McGee, 725, Lusignan; William Pryde, 3958, Cool, Verdun; Adolphe Rehel, 1910, Préfontaine; Adélard Ross, 1701, S.-Germain; Mme Wallace Taylor, 2033, Grand Trunk; Bernard Therrien, 8794, Lajeunesse; Gilbert Thibert, 4045, Lesage; Léopold Turcotte, 2071, Sicard; Mme Adélard alias Arthur Vallières, 6872, Jeanne Mance; Robert-Lawrence White, 504, S.-Joseph, Lachine.

630 personnes environ ont été traduites devant les tribunaux criminels, depuis le début de l'année, pour s'être rendues coupables de cette offense.

Les gardes-malades et le Registre Ville-Marie

Il y a environ un an les infirmières canadiennes françaises se sont groupées en une association connue sous la raison sociale Association catholique des Infirmières canadiennes.

Ce groupement s'est donné pour but l'aide spirituel moral et matériel des infirmières. Pour remplir une partie de ce programme, le comité exécutif de l'A.C.I.C. a chargé un sous comité de créer et administrer un bureau de renseignements pour les offres et demandes de travail et organiser un service de visiteuses.

Ce bureau de renseignements porte le nom de Registre Ville-Marie.

En appelant au registre Ville-Marie, le médecin et les familles s'assurent le service d'une infirmière compétente, recommandée par l'Association des Gardes-Malades enregistrées de la Province de Québec et par l'Association catholique des Infirmières canadiennes.

Le Registre Ville Marie, de l'A.C.I.C. en plus de ce service privé, comblera une lacune qui existe depuis longtemps pour nos familles canadiennes françaises, la visite à l'heure pour ceux qui peuvent en solder le coût, tout comme ceux qui en sont incapables.

L'Association catholique des Infirmières canadiennes et le Comité de Direction de Registre central n'ont qu'une ambition en créant ce mouvement, répondre au besoin chez le malade pauvre, surtout le canadien français, et aussi aider le malade de ressource moyenne, tout en organisant le travail des Infirmières.

Il est donc de l'intérêt de toutes les infirmières faisant du service privé de s'empresser de s'inscrire au nouveau Registre. Etre membre de l'Association catholique des Infirmières Canadiennes, donne le droit d'inscription moyennant une souscription de $10 par année.

Pour plus amples renseignements, appeler à At. 2862, 59 Chemin Bellingham, siège du Registre, ou à la trésorière du bureau de direction du Registre Ville-Marie, Mlle Turgeon, CH. 7045.

Fête eucharistique au St-Nom-de-Jésus

Le congrès de Maisonneuve s'ouvrira le 18 pour se clore le 21

C'est la semaine prochaine que se tiendra le premier congrès eucharistique régional de Maisonneuve dans l'église du Très Saint Nom de Jésus avec la participation de plus de vingt paroisses de l'est de la ville, tant de langue anglaise que française. Il sera précédé d'un triduum qui sera présidé lundi, mardi et mercredi par Mgr Conrad Chaumont, P.A., vicaire général et ancien curé du T. S. N. de Jésus, et de son successeur, le curé actuel, M. le chanoine Joseph-N. Dupuis.

L'ouverture aura lieu jeudi après-midi, M. le chanoine Adélard Harbour, curé de la basilique-cathédrale, prononcera le sermon et M. le chanoine Jean-Archibald Mousseau, procureur de l'archevêché, présidera le salut du T. S. Sacrement.

Vendredi matin, 19 juin, S. Exc. Mgr Oscar Julien, vicaire apostolique de Nyassa, chantera une messe pontificale à 9 heures et M. l'abbé Emile Lambert, curé de Saint-Antonin, donnera le sermon. Dans l'après-midi, le prédicateur sera M. l'abbé Philippe Perrier, professeur au scolasticat Saint-Charles des Clercs de Saint-Viateur à Joliette. Le soir, à la cérémonie de 7 h. 30, le R. P. Julien Senay, S. J., directeur général de la Fédération des ligues du Sacré-Coeur, prononcera le sermon, et à 8 h. 30, aura lieu le ralliement des fidèles de langue anglaise et M. le chanoine Thomas Heffernan, curé de Saint-Augustin, sera le prédicateur.

Samedi matin, 20 juin, à 8 h. 30, M. le chanoine Dupuis célébrera la grand'messe et M. l'abbé Josaphat Verner, curé du T.-S.-Rédempteur, prêchera. Dans l'après-midi, le sermon sera donné par le R. P. Henri Fortin, S.S.S. Le soir, à 7 h. 30, le R. P. Lévi Côté, O.M.I., prêchera en français et à 8 h. 30, au ralliement des Italiens, le prédicateur sera le R. P. Benedetto Maltempi, O.S.M., curé du Mont-Carmel.

Le R. P. Antonio Audet, S.S.S., fera des allocutions aux élèves des écoles à 2 heures, vendredi et samedi après-midi.

Dimanche matin, 21 juin, à 11 heures, Mgr Chaumont chantera une messe pontificale. A 2 h. 30 il y aura une grandiose procession du T. S. Sacrement. S. Exc. Mgr Alphonse Deschamps, évêque auxiliaire, portera l'ostensoir et un reposoir se dressera au marché de Maisonneuve.

Chez les anciens du collège de Farnham

Réunion annuelle et élection du comité pour l'année 1936-37

Farnham, 11. — Récemment se tenait à Farnham le 2e Conventum annuel des anciens élèves du Collège. Un bon nombre d'anciens ont répondu à l'invitation qui leur avait été faite. Le ralliement se fit au collège. Le bataillon des 90 Croisés, en costume, ouvrait la marche, entrainés par la batterie et le corps de clairons des Zouaves de la localité.

M. l'abbé E. Tétreault, aumônier du collège, était assisté à l'autel de MM. les abbés L. Sénécal et C. Cournoyer. Quatre anciens élèves reprirent un moment leurs fonctions de servants, et d'acolytes à l'édification de tous.

Après que M. le curé eut fait les annonces d'usage au prône, il souhaita la bienvenue aux Anciens; puis présenta l'orateur de circonstance, le Père O. Meunier, O.M.I. ancien élève du Collège — actuellement professeur de philosophie à l'Université d'Ottawa.

A l'issue de la messe en parties, il y eut photographie des anciens au Collège — élection des officiers pour 1936-37 — puis banquet qui se clôtura par les toasts d'usage.

Voici les officiers élus pour le terme 1936-37 :

Président: M. le docteur Irénée Desnoyers, Farnham.

1er vice-président : M. Georges Rainville, de St-Jean.

2e vice-président: M. Léo Richard, de Montréal.

Secrétaire: M. Adrien Archambault, de Farnham.

Secrétaire-trésorier : M. Lucien Mayrand, ancien président, de Farnham.

Conseillers: MM. Gérard Leduc, ancien président, Albani Richard, Jérémie Foisy, Louis-Ph. L'Homme, Léopold Durivage, Roland Archambault, Paul-Emile Giroux, Omer Galipeau et Gaston Lamoureux, tous de Farnham; M. Albert Demers, de Standbridge Station; M. Raymond Paré, de Bedford; M. Paul Lefebvre, de St-Philippe; M. Gaston Chenette, de St-Hyacinthe; M. Jean Lequin, de Noyan; M. Louis Despins, de Burlington; M. Laurent Guertin, de Montréal et M. Robert Bérard de Granby.

ROSIERS — Il nous reste encore un très bel assortiment de beaux rosiers hybrides thé que nous offrons 3 pour 98c.

Pour votre semence de gazon, engrais et outils de jardin, ainsi que plantes annuelles de toutes sortes, adressez-vous chez :—

W. H. PERRON & CIE LIMITEE

Spécialistes en semences et accessoires de jardin

935 BLVD. ST-LAURENT, MONTREAL — TEL. LA. 4191

Magasin ouvert jusqu'à 9 hres ce soir et demain samedi jusqu'à 10 hres.

RADIO-COURRIER

Vendredi 12 juin

Echos et potins

EMISSION DE LA SYMPHONIE DE BUDAPEST CET APRES-MIDI

Le poste CFCF de Montréal transmettra par relais cet après-midi une émission transatlantique d'un concert exécuté par l'Orchestre philharmonique de Budapest. Nous invitons les radiophiles amateurs de bonne musique à être aux écoutes cet après-midi à 2 h. 30 pour entendre ce concert.

* * *

EMISSIONS DES OLYMPIADES DE BERLIN

Dans l'espoir que des millions de radiophiles capteront les postes à ondes courtes allemands, la direction des Jeux Olympiques qui auront lieu cet été à Berlin a conçu plusieurs émissions radiophoniques où l'on fera à l'intention des amateurs de sports une description détaillée en toutes les langues des principaux événements qui marqueront les Olympiades de 1936. Pour s'assurer une bonne réception de ces programmes radiophoniques, on conseille de capter par ondes courtes la direction DJD, 25.6 mètres et 11.77 megaiocycles. La Radio-Etat nous informe que beaucoup de haut-parleurs seront posés tout autour de l'amphithéâtre pour que l'on ne puisse rien perdre des différentes joutes. On posera quinze transmetteurs pour diffuser de par le monde les discours d'ouverture du Fuhrer et du Chancelier.

Articles d'intérêt

La Symphonie de Budapest

Par CFCF cet après-midi à 2 h. 30 :

Cet après-midi à trois heures et demie, le poste CFCF de Montréal relayera une émission transatlantique au cours de laquelle on pourra entendre un concert exécuté par l'Orchestre philharmonique de Budapest, capitale de la Hongrie.

* * *

Musique de concert sur disques

Par CRCM cet après-midi à 5 h. 30 :

Le poste local de Radio-Canada commencera, comme à l'ordinaire, ses émissions du jour par un excellent programme de musique de concert enregistrée sur disques phonographiques. Détails du programme indéterminés.

Par CHLP cet après-midi à 2 h. 05 :

Le poste CHLP donne presque tous les jours ces temps-ci au cours de la saison d'été une excellente émission de musique de concert enregistrée sur disques phonographiques. On y fait jouer des symphonies complètes des plus grands musiciens, des poèmes symphoniques, des suites pour orchestre, des concertos et de la musique de chambre. Détails du programme de cet après-midi indéterminés.

* * *

Glide musicale NBC

Par CFCF ce soir à 9 heures :

Sous les auspices de la National Broadcasting, on pourra entendre ce soir à neuf heures et pendant une demi-heure un programme de musique instrumentale exécutée par Yella Pessl, harpiste ; Henrik Devries, flûtiste ; et Joseph Schuster, violoncelliste. Programme :

1—Concerto no. 5 pour flûte, violoncelle et harpe de Rameau ;
2—Deux sonates pour harpe de Scarlatti ;
3—Trio en ré de Haydn.

"Hollywood Hotel"

Par CKAC ce soir à 9 heures :

Marion Davies, célèbre étoile de l'écran, jouera dans un sketch, "Hearts Divided". Au cours de cette émission qui durera une heure complète, Dick Powell, Frances Langford, Jean Dickenson, Igor Gorine, baryton et l'orchestre de Raymond Paige exécuteront un programme musical.

* * *

Fred Waring et Pennsylvanians

Par WJZ ce soir à 9 h. 30 :

Fred Waring et ses Pennsylvaniens exécuteront un intéressant programme de musique de danse de neuf heures et demie à dix heures. Tom Waring, baryton ; Rosemry et Priscilla Lane chanteront quelques pièces de choix.

* * *

Musique de danse

Par WABC ce soir à 10 heures :

Programme de chant et de musique de danse avec le concours de Kay Thompson, Ray Heatherton, des Rhythm Singers, de David Ross, annonceur et de l'orchestre de musique de danse dirigé par André Kostelanetz. Programme :

1—Nothing Blue but the Sky (orchestre) ;
2—Tormented (Heatherton et orchestre) ;
3—Masabi (orchestre) ;
4—Is It True What They Say About Dixie ? (Thompson et orchestre) ;
5—Medley : Through My Venetian Blind ; Together ; Don't Count Your Kisses ; You'r Toots to Me ; What the Heart Believes ; La Violetera. (orchestre) ;
6—Joan of Arkansas (Thompson et orchestre) ;
7—Bugle Call Rag (orchestre) ;
8—Stars and Stripes Forever ; Hearts and Flowers ; House Is Haunted ; Lost. (orchestre).

Les ondes courtes

Huizen, Hollande

Cet avant-midi à 9 h. 20 : Concert des Harmony Sisters. — Direction : PHI, 16.88 m.,

Moscou

Cet après-midi à 5 h. : La prise de Kiev par l'Armée Rouge en 1920 : — Direction : RNE, 25 m., 12 meg.

Rio de Janeiro

Cet après-midi à 5 h. 45 : L'Heure brésilienne. — Direction : PRF5, 31.6 m., 9.50 meg.

Rome

Ce soir à 7 h. : Nouvelles en anglais ; extraits de l'opéra "La morte di Frine" de Ludovico Rocca ; causerie de Miss Amy Bernardy ; dernières chansons italiennes. — Direction : 2RO, 31.1 m., 9.62 meg.

Londres

Ce soir à 8 h. : Causerie de Pamela Murray sur la Saison de Londres. — Direction : GSP, 19.6 m., 15.31 meg. — GSD, 25.5 m., 11.75 meg. — GSC, 31.3 m., 9.58 meg.

Berlin

Ce soir à 8 h. 30 : Sketch et causerie sur Berlin en 1900. — Direction : DJD, 25.4 m., 11.77 meg.

Londres

Ce soir à 9 h. : Compte-rendu sur les matchs de tennis pour l'obtention de la coupe Wightman à Wimbledon. — Pour direction, voir émission précédente de Londres.

Berlin

Ce soir à 10 h. 15 : Les Olympiades de 1936 à Berlin, causerie en anglais. — Direction, voir émission précédente de Berlin.

Détails de la journée d'aujourd'hui

A CRCM

5 h. 30 Concert (Disques).
6 h. 00 Bourse.
6 h. 15 Mary Small (chant).
6 h. 30 En dînant.
7 h. 00 Lionel Daunais, baryton.
7 h. 15 Les Cavaliers de LaSalle.
7 h. 30 Nouvelles pour centres ruraux.

● **Ce soir à 10 heures au poste WABC on pourra entendre Kay Thompson, ci-dessus, chanter quelques mélodies populaires avec l'orchestre d'André Kostelanetz. En même temps que Miss Thompson, on entendra les Rhythm Singers et Ray Heatherton chanter des pièces de genre.**

7 h. 45 Union Nationale.
8 h. 00 "London Review".
8 h. 30 Radio concert canadien.
9 h. 00 "From a Rose Garden".
9 h. 30 Orchestre Jack Hylton.
10 h. 00 "Musical Romances".
10 h. 30 L'Hygiène dentaire.
10 h. 45 Radio-journal (bilingue).
11 h. 00 Musique de danse.
11 h. 30 "Lullaby Lagoon".

* * *

A CKAC

7 h. 45 Cheerful Earfull.
8 h. 00 Réveille-matin Musical.
8 h. 15 Variétés Matinales.
8 h. 30 Les Produits Sleepex.
8 h. 45 Mélodies d'Orgue du Palace.
9 h. 00 Dear Columbia.
9 h. 30 Richard Maxwell.
9 h. 45 Chanteur Tyrolien.
9 h. 55 Nouvelles.
10 h. 00 Mélodies London House.
10 h. 15 Entre vous et moi.
10 h. 45 Variétés.
11 h. 00 Service rapide.
11 h. 30 L'Heure du Tango.
11 h. 45 Madame Merveille.
12 h. 00 L'Heure de Gaieté.
12 h. 15 Galeries Baillargeon.
12 h. 30 Programme Trifluvien.
12 h. 45 Cours de la Bourse.
12 h. 55 Produits Laitiers.
1 h. 00 Nouvelles Locales.
1 h. 15 La Chansonnette.
1 h. 30 Merrymakers.
1 h. 45 Between the Bookends.
2 h. 00 Droits de la Femme.
2 h. 15 Variétés.
2 h. 30 Dorsey et Dailey.
2 h. 45 Rudy Starita, xylophoniste.
3 h. 00 Sweet and Hot.
3 h. 30 The Three Consoles.
4 h. 00 Billy Mills et orchestre.
4 h. 30 Fanfare Américaine.
5 h. 00 Les événements sociaux.
5 h. 15 Prière du soir.
5 h. 15 Orchestre de concert.
5 h. 30 Le programme du foyer.
5 h. 45 Little Orphan Annie.
6 h. 00 Le Programme du foyer.
6 h. 15 Drame Vécu.
6 h. 20 Nouveautés Instrumentales.
6 h. 25 L'Heure Récréative.
7 h. 00 Mélodies à l'orgue.
7 h. 15 Jeanne et Arthur.
7 h. 20 Commentateur de CKAC.
7 h. 45 Pharmacie Montréal.
8 h. 00 L'Heure Provinciale.
9 h. 00 Hollywood Hotel.
10 h. 00 Orchestre Tzigane.
10 h. 15 Alan McIver, pianiste.
10 h. 30 Le Merle Rouge.
10 h. 45 Les Nouvelles.
11 h. 00 Le reporter sportif Molson.
11 h. 05 Joe Reichman et orchestre.
11 h. 30 Clyde Lucas et orchestre.
12 h. 00 Frankie Masters et orchestre.
12 h. 30 Bob Crosby et orchestre.
1 h. 00 L'Heure. — Fin des émissions.

* * *

A CHLP

8 h. 55 Sommaire.
9 h. 00 Chansons Françaises.
9 h. 15 Variétés.
9 h. 30 Musique Militaire.
9 h. 45 Comédies Musicales.
10 h. 00 Madame X.
10 h. 15 La Maison O. Benoit.
10 h. 30 Musique de danse.
10 h. 45 Laboratoire Dosol.
11 h. 00 Musique d'Orgue.
11 h. 15 Leonard Enrg.
11 h. 30 Opérette.
11 h. 45 Albert Lefebvre.
12 h. 00 L'Heure Féminine.
12 h. 45 Chez Vous Madame.
1 h. 00 L'Heure Féminine.
1 h. 45 Mad. A. Courval.
2 h. 01 Sommaire.
2 h. 05 Poèmes Symphoniques.
3 h. 00 Variétés Musicales.
4 h. 00 Radio-Baseball Champlain.
5 h. 30 Meli-Melo.
6 h. 30 Radio-Annuaire.
7 h. 30 Causerie sur la Natation.
7 h. 45 Martin sur le Baseball.
8 h. 00 Studio.
8 h. 15 Le Roi du Banjo.
8 h. 30 L'Ombre dans le Miroir.
9 h. 00 Orchestre Parc Dominion.
9 h. 30 Meunier Da Sylva (pianiste).
10 h. 00 Orchestre Auditorium.
10 h. 30 I Cover the Waterfront.
10 h. 45 Radio-Reportage.
11 h. 00 L'Heure. — Fin de l'émission.

* * *

A CFCF

8 h. 00 Musique religieuse.
8 h. 15 Mélodies du matin.
8 h. 30 Musique commentée.
9 h. 00 Déjeuner au club.
10 h. 00 Revue du matin.
10 h. 15 Parade Féminine.
10 h. 30 Le chanteur évangélique.
10 h. 45 Musicale.
11 h. 00 Honeymooners.
11 h. 15 Joan and Escorts.
11 h. 30 Programme indéterminés.
12 h. 00 Midi : nouvelles du matin.
12 h. 05 Belle et Martha.
12 h. 10 Croisière musicale.
1 h. 00 Bourse.
1 h. 15 Trio du Mt-Royal.
1 h. 30 Orchestre Gene Beecher.
2 h. 00 Musicale.
2 h. 15 Honeymooners.
2 h. 30 Honorable Archie.
2 h. 45 Nouvelles commentées.
3 h. 00 Originalités.
3 h. 15 Orchestre Salon.
3 h. 30 Symphonie de Budapest.
4 h. 00 Radio-Revue Féminine.
4 h. 30 Ranch Boys.
4 h. 45 Strolling Singers.
5 h. 00 Airbreaks.
5 h. 30 Une chanteuse.
5 h. 45 Orchestre Don Pedro.
6 h. 15 Variétés du jour.
6 h. 45 Extraits musicaux.
6 h. 50 Objets perdus et trouvés.
7 h. 00 L'Oncle Troy.
7 h. 15 Histoires vécues.
7 h. 30 Un Soliste.
7 h. 45 Récital de harpe.
8 h. 00 Trio de concert.
8 h. 00 Trio de concert.
8 h. 15 Histoires mauresques.
8 h. 30 Cinéma Princess.
8 h. 45 Soliste et orchestre.
9 h. 00 Glide musicale NBC.
9 h. 45 Orchestre Alex Lajoie.
9 h. 50 Lets Go Fishin'.
10 h. 00 Théâtre Miniature.
10 h. 30 Soliste et orchestre.
11 h. 00 Dernières nouvelles sportives.
11 h. 05 Nouvelles.
11 h. 15 Orchestre Phil Harris.
11 h. 30 Orchestre Sterney.
12 h. 00 Minuit : Shandor, violoniste.
12 h. 08 Orchestre Jolly Coburn.
12 h. 30 Orchestre Sophie Tucker.
1 h. 00 Fin des émissions.

Longueurs d'Ondes

Longueurs d'ondes des postes, en mètres et en kilocycles

Postes	Mètres	Kilocycles
CRCM	329.7	910
CKAC	411.	730
CFCF	500.	600
CHLP	260.	1,120
CHRC	465.	645
CKCV	222.	1,310
CRCS	200	1,300
WABC	248.6	860
CHNC (N.-Car)	247.8	1,210
WEAF	454.3	650
WJZ	394.5	760
WGY	379.5	790
WTIC	282.8	1,060
WLWL	473.6	1,190

LE PARFAIT CHIEN DE GARDE

● **Le chien de garde "à la page" doit être en mesure de se défendre contre les voleurs les mieux armés. En voici un, "Dick", chien "policier" de treize mois, qui a été dressé par son maître, M. Michael Nuzzola, d'Inwood (Long Island), à s'attaquer avec succès à tout homme armé d'un revolver. Avec son maître, il nous donne ici une petite exhibition de son savoir-faire: 1) Dick s'avance vers l'homme qui tient son revolver braqué sur lui; 2) Il lui saute au poignet et le force à laisser tomber son arme; 3) Il lui donne un croc en jambe et 4) il le terrasse.**

Cours de secourisme au camp Kanawana

Les jeunes gens qui se rendront cet été au Camp Kanawana, du Y.M. C.A., à St-Sauveur-des-Monts, auront l'avantage de prendre des cours de soins d'urgence aux malades et aux blessés. C'est ce qu'on annonce aux bureaux de l'Association ambulancière St-Jean.

Il y aura en effet cet été un instructeur de l'Association ambulancière St-Jean qui donnera des séries de douze cours d'une heure chacun aux jeunes garçons. L'instructeur sera M. John Philips, qui se rendra au camp le 4 juillet prochain. Il sera ensuite remplacé, au bout de deux semaines, par un autre instructeur, et ainsi de suite jusqu'à la fin de l'été. Le médecin examinateur sera le Dr Leigh Crozier, médecin du camp. On s'attend à ce que plus de 150 garçons suivront le cours. L'Association ambulancière a l'intention d'organiser des classes de premiers secours dans tous les camps d'été de la province.

M. J. E. Macpherson, président du Conseil provincial de l'Association ambulancière, a aussi annoncé que jusqu'à date cette année, 1,482 personnes avaient été qualifiées en secourisme. Ce chiffre est presque trois fois plus considérable que le total des secouristes gradués en 1934.

CHRONIQUE OUVRIERE

L'interdiction des serments inutiles demandée à Ottawa

Les délégués du conseil Central des syndicats catholiques approuvent cette mesure. — Propagande communiste au Canada. — Manifestation patriotique du 24 juin

La Fédération nationale du textile

Le comité exécutif des syndicats catholiques de Montréal a recommandé dans son rapport, présenté, hier soir à la séance du conseil central, que l'on demande aux gouvernements, le provincial, le fédéral et le municipal l'abolition de tous les serments inutiles. Cette recommandation a été faite à la suite de l'opinion émise par le cardinal Villeneuve sur cette question.

Les délégués adoptèrent également une résolution à l'effet que la Confédération des travailleurs catholiques du Canada demande au gouvernement fédéral de faire cesser toute propagande communiste au pays. On communiquera avec la C.T.C.C. à ce sujet.

Le conseil accepta l'invitation de la Société St-Jean-Baptiste d'assister aux manifestations patriotiques du 24 juin. On déléguera le président, M. Philippe Girard et l evice-président, M. Médéric Dufort, qui paraderont avec le conseil général de la société St-Jean-Baptiste.

On annonça officiellement que le congrès annuel de la C. T. C. C. aura lieu les 13, 14, 15 et 16 septembre prochain, à Saint-Hyacinthe. Quelques centaines de délégués venus de toute la province, y assisteront.

Etiquette d'union

Dans le rapport du comité de l'étiquette d'union, on mentionne qu'une lettre serait envoyée à chaque syndicat pour lui demander de fournir au comité une liste de tous les "ateliers fermés" qu'ils avaient obtenus. Le comité à déclaré qu'il veut aider les manufacturiers qui protègent les syndiqués en leur donnant des salaires et des conditions de travail raisonnables. On prépare actuellement une campagne de propagande.

Le conseil a résolu d'écrire à la compagnie de téléphone Bell pour lui demander que la langue française soit au même rang que la langue anglaise dans ses relations avec le public. Le directeur de la Confédération, M. Alphonse Bourdon, mentionne que deux nouveaux syndicats avaient été affiliés: le syndicat du vêtement à Saint-Hyacinthe et celui de l'amiante, à Thetford les Mines.

Assemblée régulière de l'Union nationale des débardeurs de l'île de Montréal

L'Union nationale indépendante des débardeurs de l'île de Montréal tiendra ce soir, à 8 h. son assemblée régulière, au No 337 est de la rue Notre-Dame. Des questions très importantes seront discutées.

La Fraternité unie des wagonniers d'Amérique

Les membres de la Fratenité unie des wagonniers d'Amérique sont convoqués à leur assemblée régulière, qui aura lieu ce soir, à 8 h., à la salle de l'Assistance publique, située à l'angle des rues Lagauchetière et Berri. M. Henri Massé présidera.

Amendement à la loi des compagnies demandé par la Fédération du textile de la province

La Fédération nationale et catholique du textile, à sa dernière séance tenue à Montréal, a résolu de demander au gouvernement fédéral d'amender la loi des compagnies de manière à défendre la surcapitalisation de l'industrie du textile au Canada. On demandera aussi que le gouvernement n'accorde une certaine protection à l'industrie qu'en autant qu'elle protégera les ouvriers par l'établissement d'une convention collective de travail.

La Fédération remercie le gouvernement fédéral d'avoir institué la Commission Royale d'enquête Turgeon pour étudier la situation de l'industrie textile avant de lui donner les avantages qu'elle réclame. On reconnait que la Commission a exercé ses pouvoirs avec impartialité et compétence. Plusieurs délégués ont entendu des témoignages, soient des employeurs ou des employés, et ont constaté que les salaires avaient été réduits considérablement depuis quelques années.

Ils ne correspondent plus, déclare la Fédération du textile, avec le "standard" de vie des ouvriers. Ce sont des salaires dérisoires comparés avec les obligations d'un chef de famille. On devra également améliorer les conditions de travail et établir un minimum d'heures par semaine. Il est probable qu'à la prochaine séance de la Fédération, on commence la préparation d'un contrat collectif provincial.

Nouveau contrat collectif pour les employés de laiterie de la métropole

Un nouveau contrat collectif de travail a été mis à l'étude mercredi dernier par le syndicat des distributeurs de lait à son assemblée régulière. Il règlementera les conditions de travail et les salaires, non seulement de cette catégorie d'ouvriers, mais de tous les employés de laiterie. Seule, cependant, la question des distributeurs de lait a été discutée, au cours de la réunion.

Selon les résolutions adoptées, le salaire serait de 20 dollars par semaine avec un bonus de 5 p.c. sur le montant d'argent collecté. Le patron ne pourrait rendre son employé responsable du crédit fait aux clients, mais seulement sur l'argent qu'il perçoit. Les bouteilles seraient à la charge de l'employeur. L'uniforme, obligatoire dans certaines laiteries, serait payé partie par le distributeur et partie par le patron.

Chaque ouvrier aura droit à un jour de congé par semaine. On comprend facilement qu'il est impossible d'empêcher la distribution du lait le dimanche, mais on veut néanmoins qu'ils puissent avoir un jour par semaine pour se reposer. Le système en vigueur dans les principales villes du Canada a été recommandé. Il consiste à ce qu'un distributeur par jour prenne son congé On croit que ce règlement permettra l'embauchement d'environ 1200 nouveaux ouvriers dans cette industrie

De toute manière on videra la question jeudi prochain à une réunion, des employeurs et des employés, au ministère du Travail. Un amendement sera ensuite porté à la loi de la limitation des heures de travail.

Projet de loi pour améliorer les conditions de travail des employés de bureau

L'union internationale des employés de bureau a discuté longuement mercredi dernier, à son assemblée régulière, le principe d'une loi pour améliorer les salaires et les conditions de travail des employés de bureau. Plusieurs membres ont émis l'opinion de préparer un projet de loi, comprenant un minimum de salaire et des heures de travail raisonnables, que l'on présentera ensuite au gouvernement. A l'élection d'une nouvelle présidente pour le local, Mme Yvonne Puget fut élue à l'unanimité. On initia plusieurs nouveaux membres.

La semaine de quarante heures dans l'industrie du textile

La conférence internationale du travail qui s'est ouverte à Genève le 4 juin avait à son ordre du jour l'application du principe de la semaine de 40 heures à diverses industries, parmi lesquelles est le textile.

L'industrie textile répond à des besoins essentiels et universels. Elle tient une place importante dans l'économie de beaucoup de pays. Elle est une des industries qui occupent le plus grand nombre de salariés: 11 millions environ dans vingt pays.

Le chômage y est très important dans toutes les branches. Le pourcentage des travailleurs sans emploi varie, d'ailleurs, considérablement d'un pays à l'autre; mais en 1935, il était, en Grande-Bretagne, de 13 p.c. des salariés de l'industrie du coton, et de 20.9 p.c. de ceux de l'industrie de la laine; aux Pays-Bas, il atteignait 38.7 p.c. pour l'ensemble du textile.

Le textile a été l'une des premières industries où le travail à la main a été remplacé par le travail à la machine. La mécanisation y atteint depuis longtemps un degré élevé.

Les progrès de la rationalisation, et, en particulier, la multiplication des métiers confiés à la surveillance d'un seul ouvrier, y ont augmenté le rendement de la main-d'oeuvre dans d'énormes proportions.

Pour l'établissement de réglementations, l'industrie textile peut être aisément délimitée: elle se différencie nettement des autres industries par sa technique et la nature des produits fabriqués.

Les dispositions légales ou contractuelles sur la durée du travail y sont anlogues dans la plupart des pays, ce qui facilite une réglementation internationale.

En fait, par suite de la persistance de la crise, plusieurs pays ont déjà procédé spontanément à une réduction de la durée du travail. La règle est la semaine de quarante heures aux Etats-Unis et en Italie; c'est la journée de 7 heures en U. R. S. S. En Australie, la semaine de travail est de 44 heures. En France, le gouvernement a élaboré des projets de limitation de la durée du travail dans le textile sur la base de la semaine de 40 heures. D'ailleurs, dans la plupart des pays, en raison de la dépression écoonmique, la durée hebdomadaire réelle du travail, compte tenu du "short time", n'excède pas 40 heures.

C'est dans ces conditions que la Conférence internationale du Travail va être appelée à dire si, étant donné, d'une part, le suréquipement notoire de toutes les branches du textile, et, d'autre part, la permanence d'un chômage qui frappe un nombre considérable de travailleurs, expulsés de cette industrie par suite de l'évolution, il convient, ou non, de décider dès maintenant d'appliquer et généraliser, par voie de convention internationale, la semaine de 40 heures dans le textile.

L'association des plâtriers de Montréal

Une assemblée aura lieu ce soir, à 8 heures, pour les membres de l'association des plâtriers de Montréal, au no 1231 est, rue Demontigny. L'agent d'affaires, M. J.-M. Chalut, présentera un rapport de ses travaux depuis la dernière réunion.

Assemblée régulière de l'union internationale des cordonniers

L'union internationale des cordonniers, local 249, tiendra ce soir, à 8 heures, son assemblée régulière, au no 1331 est, rue Ste-Catherine. Plusieurs questions importantes seront discutées, entre autres, celle du renouvellement du contrat collectif de travail.

Election des directeurs du local 67 de l'union internationale des ouvriers de la fourrure

Les membres du local 67 de l'union internationale des ouvriers de l'industrie de la fourrure sont convoqués lundi prochain à leur assemblée régulière qui sera tenue, à 8 heures, au No 415 est, rue Sainte-Catherine. On procédera à l'élection annuelle des directeurs.

Assemblée régulière du syndicat des latteurs de bois

L'assemblée régulière du syndicat des latteurs de bois aura lieu, à 8 heures ce soir, au No 1231 est, rue De Montigny. De fausses rumeurs ont circulé dernièrement à l'effet que le syndicat était en train de se désorganiser. M. J.-M. Chalut, agent d'affaires, tient à donner un démenti à cette rumeur et à assurer les intéressés que le syndicat progresse et augmente son effectif tous les jours. "L'assistance nombreuse de vendredi dernier dit-il, est une preuve que nos syndiqués ont à coeur de travailler pour faire de leur syndicat, un organisme puissant.

Une exposition pour les chômeurs du 13 au 27 juin

Une exposition sera inaugurée samedi prochain sur le terrain de l'exposition, situé à l'angle des rues Fabre et Bélanger, et se continuera jusqu'au 27 juin. Les chômeurs du Nord sont spécialement invités. Les kiosques et l'entrée seront gratuits. De magnifiques prix seront distribués.

Assemblée régulière de l'Association des employés des hôpitaux

Les employés des hôpitaux de Montréal sont convoqués ce soir, à 8 heures à leur assemblée régulière qui aura lieu au No 1231 est, rue De Montigny. Des questions d'une importance toute particulière y seront discutées.

Convocations

Syndicats catholiques : syndicat des briqueteurs. Association des plâtriers. Association des employés des hôpitaux. Syndicat de tailleurs de pierre. Association des briqueteurs (Temple du Travail).

Unions internationales : Fraternité Unie des wagonniers d'Amérique, local 234, à 8 heures, à la salle de l'Assistance Publique, située à l'angle des rues Lagauchetière et Berri.

Union des cordonniers, local 249; à 8 heures, au No 1331 est, rue Ste-Catherine.

Programme de l'Heure provinciale, ce soir

Porgramme-sélection: "A la recherche de talents nouveaux". Résultat des auditions de l'Heure provinciale.

8 h. Causerie: "Une plus étroite union entre les maitres et la famille" M. Jean Louis Harbique.

8 h. 15: Programme-sélection "A la recherche de talents nouveaux".

Artistes au programme: Mme Jos. Simpson, Miles Marthe Nadeau, Gilberte Gendron, Lucie Lorrain, MM. Léon LeMyre, Jean Provost et le trio Impérial.

1.—Piano:
"Nocturne" ..... Chopin
Gilberte Gendron

2.—Chant:
"La Maison Grise" ..... Messager
Léon LeMyre

3.—Flûte:
Chant du Rossignol: polka de concert ..... F. Filipovsky
Jean Provost

4.—Chant:
"With you" .... Godfrey Nutting
Mrs Jos. Simpson

5.—Poèmes:
"Le rire" ..... Edmond Rostand
Marthe Nadeau

6.—Chant:
"Sur la mer calmée" ("Mme Butterfly"), Puccini
Lucie Lorrain

7.—Flûte:
"Fantaisie russe" ..... J. Lévy
Jean Provost

8.—"Jeunes filles" .. Weckerlin
Le Trio Impérial

L'Heure provinciale est transmise ce soir par le poste CKAC de 8 heures à 9 heures.

..... SERVICE DIRECT À
NEW YORK
PHILADELPHIE
BALTIMORE-WASHINGTON Parlé
WASHINGTONIAN

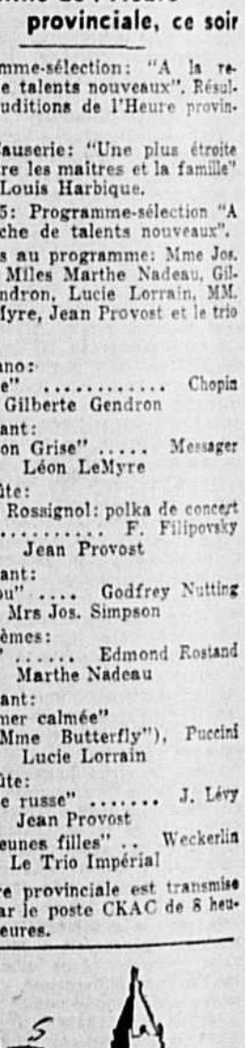

Le "WASHINGTONIAN" quitte la gare Bonaventure tous les soirs à 8 h. 35 (heure solaire) et arrive à New-York à 7.48 a.m. Service courtois et empressé. Confort parfait assuré par le système du conditionnement de l'air.

NOUVEAUX PRIX RÉDUITS

de Montréal à	Aller 1ère classe	Aller Wagon-lits
NEW YORK	$ 8.45	$12.05*
WASHINGTON	$13.90	$19.75*

*plus le supplément réduit des wagons-lits

Lit Inférieur, New-York - $2.75
Lit Inférieur, Washington - $4.70

Correspondances commodes pour Atlantic City et toutes les gares du Sud.

L'Air est Conditionné
DANS TOUS LES WAGONS-LITS ET VOITURES DE PREMIERE

CANADIAN NATIONAL RAILWAYS

*Renseignements, billets et location de couchettes aux guichets de la Gare Bonaventure et au Bureau du Canadien National, 384, ouest, rue Saint-Jacques. MArquette 4731

SUR LA SCÈNE ET SUR L'ÉCRAN

CAROLE LOMBARD AU CAPITOL — Carole Lombard boit dans le verre de son partenaire Fred MacMurray, dans une scène du film "The Princess Comes Across", qui prend aujourd'hui l'affiche au cinéma Capitol.

A L'ECRAN DU LOEW'S — En haut: Warner Baxter dans son costume de "Robin Hood of Eldorado"; en bas: Louise Fazenda dans "Doughnuts and Society".

"THINGS TO COME" — Scène de la version cinématographique de l'oeuvre de H. G. Wells, le romancier américain, qui passera une semaine, à compter d'aujourd'hui, à l'écran du cinéma Palace.

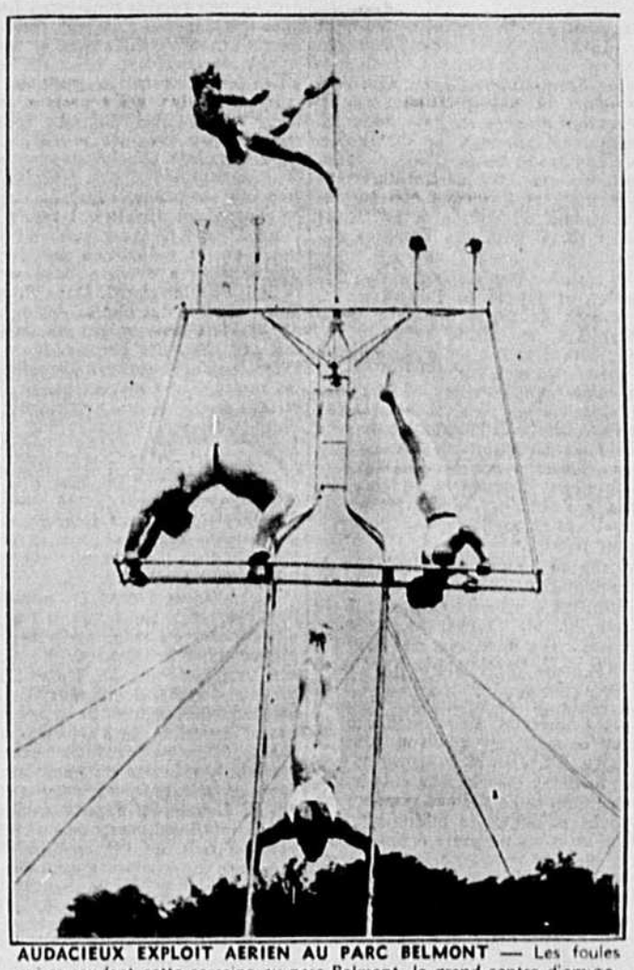

AUDACIEUX EXPLOIT AERIEN AU PARC BELMONT — Les foules qui se rendent cette semaine au parc Belmont, le grand centre d'amusement de Cartierville, sont grandement impressionnées par l'audace de ces quatre acrobates, qui exécutent l'un des plus sensationnels numéros d'acrobatie aérienne de l'Amérique. Ces jeunes étoiles du trapèze viennent de terminer une tournée aux Etats-Unis et donneront en fin de semaine et la semaine prochaine une superbe attraction gratuite aux nombreux visiteurs du parc Belmont.

LE THEATRE

"...Pas de prêtre entre toi et moi !"

L'Union dramatique de Québec joue cette pièce, hier soir, au Monument National, en présence d'un nombreux public.

Mlle Marthe Lapointe

L'Union dramatique de Québec, où se rencontrent de bons comédiens amateurs, a donné hier soir au Monument National une reconstitution dramatique en sept tableaux d'un roman de Pierre l'Ermite : "Pas de prêtre entre toi et moi !..." L'auditoire était nombreux et n'a pas marchandé ses applaudissements aux membres de la troupe.

C'est que celle-ci a bien du mérite. D'abord parce qu'elle fait oeuvre charitable : les recettes, en effet, vont au soutien des noviciats dominicains. Ensuite parce que ceux et celles qui la composent s'adonnent au théâtre dans des conditions difficiles. Enfin parce que elle révèle, chez les amateurs qui en font partie, du talent, de l'application, une bonne action, une connaissance parfaite de leurs rôles, et un évident souci de les bien remplir. Avec un peu plus d'homogénéité, plus de souplesse, de chaleur et de mordant, elle aurait les éléments voulus, je crois, pour interpréter des oeuvres beaucoup plus ambitieuses que ce drame conjugal dans lequel la théologie paraît jouer un rôle plus important que l'amour.

Un jeune homme du monde, Gilbert Darcellain, épouse une jeune fille de bonne famille, Lucienne est fervente, Gilbert est moins que tiède, presque totalement indifférent. Elle vit sa foi, lui la laisse s'étioler et s'éteindre tranquillement en soi. A peine mariés, ils voient se dresser entre eux la silhouette du curé de la paroisse, l'abbé Paulet, qui ressemble à Pierre l'Ermite comme un frère. Le mari subit d'abord en silence la direction spirituelle que l'abbé continue de donner à sa femme; mais tout-à-coup, un soir, sa jalousie éclate, et Lucienne s'aperçoit, avec stupeur, qu'il n'est point du tout l'homme qu'elle croyait connaître. Elle s'en désole et veut d'instinct se dresser contre lui, cependant que sa mère, qui a vécu, lui conseille la patience et la modération, la met même en garde contre la définition théologique de l'amour! Et la jeune femme comprend qu'une chose importe avant tout pour l'instant: conserver intact le foyer conjugal. Elle souffre donc en silence, ne vit plus que pour son mari, sent la désagrégation de ses croyances gagner peu à peu les régions supérieures de son âme, et continue cette triste existence, faite de disputes et de renoncements, jusqu'au jour où elle découvre que Gilbert a une liaison. C'est alors la révolte, le refuge dans sa famille, puis la bienfaisante intervention du curé Paulet, et, enfin, la surprise, sur des bases raffermies de part et d'autre, de la vie commune.

Le caractère du mari, comme l'on voit, n'est guère lfatté, et M. J.-E. Dion a su le rendre dans l'esprit du drame. Mlle Marthe Lapointe, dans le rôle de Lucienne Bertram, a donné excellemment la réplique à M. Dion, bien que l'on puisse déplorer que l'un et l'autre aient été parfois de glace en roucoulant des mots d'amour.

Toutefois, Mlle Marthe Lapointe possède de grandes qualités de tenue et d'élégance. Elle est jolie en scène, sait évoluer sans gaucherie et ne manque pas d'autorité. Il est assez rare de voir une artiste lyrique (Mlle Lapointe est avant tout chanteuse de théâtre et de concert) s'adapter avec autant de souplesse à un rôle de comédie.

A l'entr'acte, Mlle Marthe Lapointe a repris son talent de chanteuse pour la plus grande satisfaction de l'auditoire qui l'a chaleureusement applaudie.

Mlle Marcelle Aubry (Mme Bertram), et Mlle Antoinette Pageot (Géraldine Dubosc, l'amie de Lucienne Bertram) ont été à la hauteur de leur tâche, de même que MM. Georges Gingras (l'abbé Paulet), J. Dussault, (le docteur Daunon), et Omer Godbout (M. Bertram).

En somme, soirée intéressante, et qui a semblé telle à al plupart des spectateurs. Elle était sous le patronage du Père André Bibaud, provincial des Dominicains, du Père P.-M. Gaudreault, prieur à Ottawa et du P. J.-D. Brosseau, prieur à Saint-Hyacinthe

A. B.

Chacun peut prendre part aujourd'hui au concours d'aviation du ciné Palace

Sur demande de la direction du Palace, l'Aéro-Club de Montréal fera voler trois de ses avions au-dessus de la ville cet après-midi, à 3 heures. Les personnes qui devineront de façon exacte, ou de la façon la plus exacte possible, à quelle altitude volent ces appareils, recevront en récompense une invitation pour une envolée gratuite d'une demi-heure, ainsi qu'un billet pour aller voir le film "Things to come" au Palace .

Les concurrents devront faire parvenir leur estimation avant lundi, au Palace.

Récital des élèves de M. Paul LaFrance

Le lundi 15 juin, à 8 h. 15, commencera, à la salle Willis, angle des rues Sainte-Catherine et Drummond, le récital annuel des élèves de M. Paul LaFrance, professeur de piano. Le programme de cette soirée comporte des pièces de Mendelssohn, Heller, Chopin, Haydn, Saint-Saëns, Jean-Sébastien Bach, Brahms, Liszt et Rachmaninoff.

Les élèves qui y prendront part sont Mlles Monica Furniss, Ruth Schofield, Marie-Thérèse Sylvain, Marguerite Décarie et Catherine Munroe et MM. Howard Whiting, Douglas Whiting, John Groom et Eric McLean.

Récital des élèves de Mme J. Maubourg

Les élèves du "Théâtre-Ecole", dirigé par Mme Jeanne Maubourg-Roberval, ont donné hier soir leur récital annuel dans la salle de théâtre de la Palestre Nationale.

Le programme débuta par une charmante comédie de H. Lauwick: "J'ai l'oeil sur vous", qui démontre, un peu prématurément, peut-être, les avantages et les ennuis de la télévision-téléphonique.

La distribution était la suivante: Hélène: Mlle Blanche Tison; Lucienne: Mlle Marguerite Saucier; Mlle Biche: Mlle Juliette Huot; Alexyne: Mlle Rachel Chaput; André: M. Marcel Gagnon; Robert: M. Léopold Hébert.

La seconde pièce au programme était un drame, adapté par Palot d'une nouvelle de J. Kessel: l'"Icôme qui s'éteint". La mise en scène et les costumes étaient particulièrement réussis. Les rôles étaient tenus comme suit: Irène Philipovna: Mme Germaine Maurice; Alga, sa fille: Mlle Marguerite Tremblay; Pélagie, sa cousine: Mlle Yvette Mousseau; Georges, son fils: M. Alfred Brunet; le docteur: M. Willie Fréchette; le commissaire: M. Louis Després; le soldat: M. J. P. Kingsly; le marchand d'habits: M. Emile Cartier.

Et pour redonner à l'auditoire son beau sourire, une comédie d'Albert Acrement, "Chut! voilà la bonne", suivit, interprétée par Mlles Juliette Huot, Jeanne Moineau et Irène Plouffe et par M. J. Paul Kingsly.

Pendant les entr'actes, Mlles Annette Samson, Yvette Lorrain, Edith Jasmin et Margot Lavoie dirent des récitations.

Le régisseur de cette agréable soirée était M. Emile Cartier.

Mme Maubourg présentait des élèves de 1ère année, à l'exception de Mme Maurice, 4e année; de Mlle J. Moineau, 3e année; et de Mlles J. Huot et B. Tison, 2e année.

Elle peut être fière d'élèves qui font honneur à son enseignement.

Première mondiale de "Believe It Or Not" au Loew's, aujourd'hui

Le Loew's présente aujourd'hui la première mondiale du spectacle de Robert L. Ripley, "Believe It Or Not", avec une troupe d'exceptionnelle qualité, recrutée aux quatre coins du monde.

C'est donc Montréal qui, avant toute autre ville, aura l'occasion d'applaudir ces extraordinaires amuseurs, avant leur départ pour une tournée du monde entier. A cette occasion, les prix d'admission changeront à une heure et à six heures tous les jours excepté le samedi alors qu'ils changeront à 1 h. et à 5 h. et le dimanche où ils changeront à 2 h. et à 5 h. Il n'y aura toutefois pas d'augmentation.

Un navire de Montréal sombre dans le lac Erié

Il coule après un abordage avec le cargo américain "Berwind"

L'"Aycliffe-Hall"

Buffalo, New-York, 11. (P. C.)— L'"Edwin J. Berwind", navire des grands lacs, s'est amarré ici ce soir à 5 h. 2. Il ramène les 19 hommes d'équipage du cargo "Aycliffe-Hall" qui a sombré en 20 minutes après un abordage avec le "Berwind" à 18 milles de Long-Point, dans le lac Erié. L'accident est survenu ce matin. Il a été causé par la brume.

Le "Berwind", 600 pieds de long, propriété de la compagnie de navigation Franklin, de Cleveland, a été peu endommagé. L'"Aycliffe-Hall", 253 pieds de long, est la propriété de la Hall Corporation of Canada dont le siège social est à Montréal.

L'équipage du navire montréalais a eu le temps de se sauver. Il a gagné dans les canots de sauvetage du cargo le "Berwind". Celui-ci mit immédiatement le cap sur Buffalo. Le capitaine Ross Sinclair commandait l'"Ayrcliffe-Hall."

Le capitaine Charles R. Dyon du "Windsolite", navire-citerne de l'Imperial Oil, est descendu à Port-Colborne, Ontario, et a raconté comment la scène qui suivit l'abordage.

Le "Windsolite" s'avançait avec lenteur dans la brume. Il entendit le signal d'alarme du "Berwind" et celui de l'"Ayrcliffe-Hall." Il modifia sa direction. Peu après le "Windsolite" rencontra des épaves et il aperçut le "Berwind" sortant de la brume. "Windsolite" voulut s'approcher du "Berwind", mais on lui ordonna de se tenir à distance, car il aurait pu se frapper sur l'épave de l'"Aycliffe-Hall" encore à demi-submergé.

Le capitaine Dyon a dit aussi que l'équipage de l'"Aycliffe-Hall" avait été sauvé. Après s'être éloigné du "Berwind", le "Windsolite" recueillit un canot de sauvetage de l'"Aycliffe-Hall", qui était à la dérive.

Le "Berwind" n'est pas muni d'appareil de t.s.f. C'est à l'arrivée du "Windsolite" à Port-Colborne que l'on a appris la nouvelle du naufrage.

La Fête-Dieu chez les nazis allemands

On déclare qu'elle n'est pas assez importante pour pavoiser les édifices publics

Berlin, 11. (P.A.) — Les cérémonies de la Fête-Dieu se sont déroulées aujourd'hui en Allemagne, suivant la tradition. Toutefois, le gouvernement avait donné ordre de ne pas pavoiser les édifices publics. Il fut même défendu, en certaines villes, d'arborer le drapeau papal.

A Munich, comme tous les ans, de temps immémorial, la procession s'est déroulée sur un mille et demi de longueur mais par une pluie battante. Les Jeunes Gardes catholiques n'eurent pas la permission de porter leurs bannières et le prince Duprecht de Bavière ne parut pas dans le cortège, comme à l'ordinaire.

Wilhelm Frick, ministre de l'Intérieur, décréta que la Fête-Dieu n'était pas assez importante pour justifier la décoration des bureaux de postes, gares de chemin de fer et autres bâtiments publics.

Un serrurier expert meurt à Renfrew

Renfrew, Ont., 11. (P.C.) — Arthur Gravelle, connu universellement comme un expert en serrurerie et combinaisons de coffre-fort et ancien maire de Renfrew est décédé aujourd'hui à l'âge de 79 ans. Il s'est acquis sa célébrité il y a quelques années quand il prouva à un juge et à un jury dans un procès qu'il pouvait ouvrir un coffre-fort sans en connaître la combinaison. En 1886, il fonda le "Renfrew Journal" qui fut plus tard incorporé au "Renfrew Mercury". Sa femme et cinq enfants lui survivent, ce sont Milly de Renfrew, Clare de New-York et trois fils le R. P. Joseph Gravelle de Chiswick, Ont., Arthur, de Montréal et Roy, de Renfrew.

L'entretien a été "satisfaisant" a dit M. Aberhart

Les représentants des créanciers ont discuté pendant trois heures et demie

Réduction de l'intérêt

Edmonton, 11. (P.C.) — Le premier ministre Aberhart à l'issue de la conférence entre le gouvernement crédit-socialiste et les représentants des porteurs de titres albertains, a déclaré que l'entretien avait été "satisfaisant." Celui-ci, qui a été provoqué par la conversion forcée de la dette publique de l'Alberta, a duré 3 heures et demie.

M. Aberhart a annoncé qu'il y aurait de nouveaux pourparlers demain. Entre-temps, M. J. Courtland Elliott, de Toronto, porte-parole du comité des porteurs de titres obligataires de l'Alberta, s'entretiendra avec le trésorier provincial Cockroft sur la situation financière de la province?

M. J. M. Macdonnell, de Toronto, gérant général de la National Trust Company et président de la délégation des porteurs de titres, a fait aucune déclaration après la réunion.

M. Aberhart a dit qu'il était content que les représentants des porteurs de titres obligataires de l'Alberta soient venus conférer avec le gouvernement et étudier la situation financière de la province sur les lieux, mais il n'a pas dit sur quoi l'on avait discuté à la réunion d'aujourd'hui.

La province d'Alberta a réduit à une moyenne de 2 1-2 pour 100 l'intérêt sur sa dette à échoir à compter du 1er juin. L'intérêt moyen, avant la conversion, était de 4,89 pour 100.

Rapport du comité du cens électoral

Contre la représentation proportionnelle et le vote alternatif

Ottawa, 11. (P.C.) — Le comité parlementaire d'étude sur le cens électoral, qui étudia le mode de représentation proportionnelle et le vote alternatif dans les comtés où un seul député est élu, a présenté aujourd'hui à la Chambre des Communes un rapport défavorable à ces deux modes d'élection.

Le rapport dit qu'une enquête approfondie devra être faite avant d'instituer le système de l'inscription obligatoire et le vote obligatoire. Il recommande que le comité siège de nouveau, au cours de la prochaine session, pour étudier spécialement cette question.

Le comité n'a pris aucune décision sur le vote des Canadiens d'origine japonaise. Le rapport recommande une enquête approfondie avant de prendre une décision sur cette question importante.

La quête publique de l'orphelinat St-Joseph

L'orphelinat St-Joseph aura demain son "tag-day".

L'orphelinat a soin de soixante-dix petits malheureux et dépense presqu'entièrement les revenus de la journée d'offrande annuelle à leur soutien et à leur éducation.

A St-Jean-Damascène

C'est demain qu'ouvrira la grande tombola en plein air organisée tous les ans par la paroisse Saint-Jean-Damascène, coin des rues Jogues et Jolicoeur. Ce soir et tous les autres soirs, jusqu'au 26 juin, il y aura séance de vues animées. L'entrée sur le terrain est livre.

Le tramway Notre-Dame-Ville-Emard, No 36, conduit à la rue Jolicoeur.

VIOLENT INCENDIE

Un violent incendie a éclaté vers deux heures, ce matin, dans une maison de trois étages située au 310 ouest, rue Saint-Paul. A 2 heures 20, les pompiers avaient abouché trois lances et, en dépit de leurs efforts, ils n'espéraient pas maîtriser les flammes avant une demi-heure ou trois-quarts d'heure. Aucun accident de personnes n'a été signalé.

On veut que les faibles d'esprit soient stérilisés

Résolution au congrès des maires à Orillia. — Stérilisation obligatoire et facultative

Orillia, 11. (P.C.). — Le comité des résolutions de l'Association des maires ontariens, dont le congrès a lieu ici, a approuvé une résolution priant le gouvernement ontarien de voter une loi permettant la stérilisation des personnes hospitalisées dans les maisons de santé de la province. La résolution, présentée par le maire A. Brandt, d'Elmira, et par le conseiller municipal Frank Tissington d'Orillia, sera soumise demain à l'assemblée des maires.

La stérilisation serait obligatoire dans le cas des faibles d'esprit sur le point de quitter les maisons de santé, et volontaire dans le cas des faibles d'esprit qu'il n'y a pas lieu d'interner.

Le maire Brandt a cité des cas survenus dans sa propre municipalité de personnes souffrant de troubles mentaux qui se sont mariées et ont eu des enfants faibles d'esprit comme eux.

Le conseiller municipal Tissington a dit que semblable projet comportait bien des dangers, mais qu'il était encore préférable d'aborder la question de front.

Le docteur W. L. Hutton, directeur du service de santé de la ville de Bandford, a dit que le public n'avait aucune idée de l'importance du problème.

"Les hospitalisés des maisons de santé à qui l'on permet de retourner chez eux, sont potentiellement des parents d'enfants faibles d'esprit", a-t-il dit. "Il y a en outre bien des gens qui mettent au monde des enfants mentalement déficients. Ils voudraient eux-mêmes être protégés contre semblable malheur. Ils devraient sûrement pouvoir se faire stériliser, s'ils le désirent".

Le docteur W. L. Hutton a rappelé qu'il y avait 32,000 faibles d'esprit hospitalisés dans les maisons de santé de l'Ontario. Leur nombre augmente sans cesse. 1,500 attendent leur admission à l'hôpital provincial d'Orillia, déjà congestionné.

$4,000 à un ouvrier pour des blessures

Québec, 11. (P.C.) — La famille de M. Alain, un ouvrier de la ville qui fut tué accidentellement par un camion du département municipal de la Voirie, vient d'accepter l'offre de $4,000 qui lui a été faite par l'administration en paiement de sa réclamation. Son offre a été acceptée, à condition que la Ville paye aussi les frais, qui se chiffrent à $343. M. Allain trouva la mort l'hiver dernier à la Basse-Ville en travaillant au charroyage de la neige.

Présentement CAPITOL
CAROLE LOMBARD and FRED MacMURRAY
in "THE PRINCESS COMES ACROSS"
Also HERBERT MARSHALL in 'Forgotten Faces'

PRINCESS — A l'affiche "ONE RAINY AFTERNOON" avec FRANCIS LEDERER — Autre attraction — "ROAD GANG" avec Donald WOODS 10 à 1 p.m. Tous les sièges 25

PALACE — AUJOURD'HUI "THINGS TO COME" avec Raymond Massey et des milliers de figurants

Sur la scène ROBERT L. RIPLEY'S "BELIEVE IT or NOT" UNIT — See THE GIRL WHO WALKS UPSIDE DOWN — THE TALKING BIRD — THE BOY IN A CAVE OF ICE — THE MAN AND WOMAN WHO GROW IN FRONT OF YOUR EYES
WARNER BAXTER in "ROBIN HOOD OF EL DORADO" — ANN LORING — BRUCE CABOT
2 films
"DOUGHNUTS and SOCIETY" — LOUISE FAZENDA — EDDIE NUGENT
LOEWS — Aujourd'hui

Splendide PARC BELMONT
A L'AFFICHE LES 4 LADDIES
4.30 et 11.00 p.m.
GARÇONS - FILLES
Procurez-vous maintenant votre billet de faveur à aucun des magasins Thrift pour la grande semaine à 3¢ pour les enfants, du 20 au 27 juin inclusivement, dimanche excepté. Aucun achat requis.
CONCOURS DE NOM POUR LA MARINE DE CARTIERVILLE
Nous n'avez qu'à écrire 20 noms un pour chacun des bateaux "Scoota" et les adresser au Gérant du Concours, Parc Belmont, Cartierville, Montréal, P.Q., avec vos noms, adresse et numéro de téléphone. Ce concours se terminera le 25 juin à minuit. 64 prix en tout.
LA PISCINE EST MAINTENANT OUVERTE

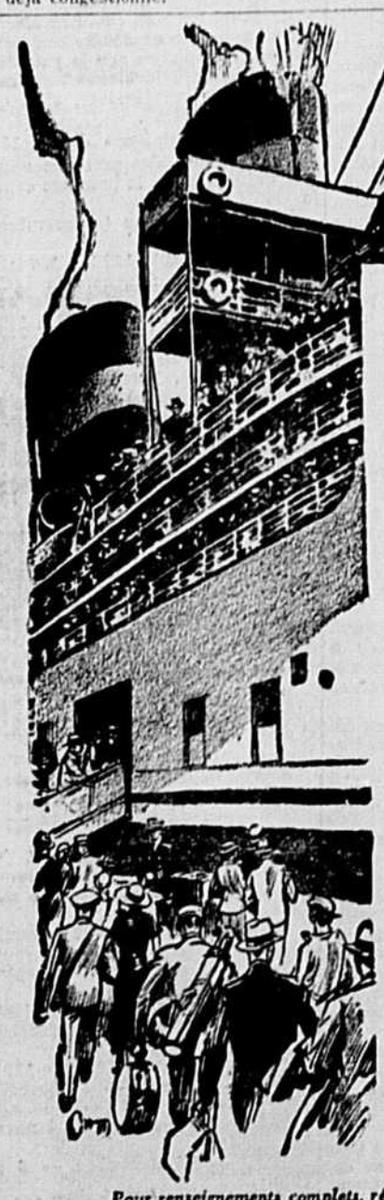

Le SERVICE du SAGUENAY reprend le 12 juin

Départs, les mardis et vendredis du 12 au 26 juin

Service quotidien à partir du 29 juin

Offrez-vous, cette année, l'agréable croisière du Saguenay, rival des fjords de la Norvège. C'est un spectacle que doit voir *tout* Canadien. Vous voyagez sur les meilleurs vapeurs de navigation fluviale du monde. Vous occupez une grande cabine *extérieure* avec eau courante, chaude et froide — et *tout* le confort imaginable. Vous avez un orchestre de concert et de danse . . . une cuisine princière . . . des compagnons agréables . . . et vous contemplez des paysages magnifiques, du dernier romantique! Cette année donc, comme vacances, la croisière du Saguenay!

PRIX ALLER-RETOUR — repas, couchette et transport compris — trois nuits, deux jours $35

Départs du Quai Victoria 6h. 45 p.m., H.S.E.

Pour renseignements complets, réservations, etc., s'adresser à toute agence de tourisme ou à la

CANADA STEAMSHIP LINES

715, CARRE VICTORIA, MONTREAL — LAncaster 0231

HOTEL MONT-ROYAL: PLateau 1864 HOTEL WINDSOR: PLateau 7443 HOTEL QUEBEC: MAyrnette 8886 HOTEL FORD: PLateau 8111

La province a un nouveau chef

(Suite de la page 1)

donc remise au lieutenant-gouverneur vers 10 h. 30. On vi à cette heure-là l'ancien premier-ministre, accompagné de l'hon. Honoré Mercier, se rendre chez le lieutenant-gouverneur. En sortant de chez M. Patenaude, M. Taschereau annonça la dissolution des Chambre et les élections, communication qui fut immédiatement transmise à M. Casgrain, qui s'apprêtait comme d'habitude à ouvrir la séance du Comité des Comptes publics.

M. Maurice Duplessis, chef de l'Opposition et député de Trois-Rivières, commenta de façon violente cette déclaration, en pleine salle du comité, devant la foule qui était venue là pour assister à l'enquête. Il y eut une brève manifestation. On applaudit vivement et l'on fit retentir le rez-de-chaussée de l'immeuble du parlement de clameurs mêlées de refrains. La salle des comités fut immédiatement évacuée et la foule déborda à l'extérieur, de sorte que la nouvelle se répandit comme une traînée de poudre.

Après sa première visite chez le lieutenant-gouverneur en compagnie du ministre des terres et forêts, à 10 heures 30. M. Taschereau retourna au conseil des ministres, qui délibéra jusqu'à midi, exactement. C'est à ce moment que M. Taschereau sortit en compagnie de M. Godbout. Plusieurs députés libéraux s'empressèrent de serrer la main du nouveau premier ministre. L'ancien et le nouveau premier ministre marchèrent côte-à-côte jusque chez le lieutenant-gouverneur. D'autres poignées de mains s'échangèrent en cours de route entre le nouveau chef du gouvernement et quelques députés rencontrés dans les couloirs du parlement. MM. Godbout et Taschereau étaient vêtus de complets bruns. Tous deux étaient suivis à quelque distance par un groupe de journalistes et de fonctionnaires auxquels s'étaient mêlés quelques députés. M. Taschereau et M. Godbout entrèrent dans la chambre de l'hon. E.-L. Patenaude qui les accueillit avec bonhomie. M. Alfred Morriset, greffier du Conseil exécutif procéda ensuite à l'assermentation de l'hon. M. Godbout. "Vous promettez sincèrement, dit-il; vous faites serment de servir fidèlement les intérêts de la province de Québec en qualité de premier ministre", en lui mettant les Saints Evangiles dans les mains. M. Godbout répondit de façon affirmative.

Aussitôt après, MM. Taschereau et Godbout retournèrent vers la salle du Conseil des ministres. La nouvelle de son avènement s'étant répandue rapidement, le nouveau premier ministre fut acclamé par plusieurs personnes qui s'étaient rangées dans les couloirs du Parlement. Les applaudissements retentirent lorsqu'on le vit entrer, en compagnie de M. Taschereau, dans l'antichambre de la salle des ministres. M. Taschereau donna lui-même l'exemple en applaudissant son collègue d'hier et son successeur d'aujourd'hui. La scène était très émouvante, M. Godbout répondant à toutes les effusions qu'on lui faisait par un sourire cordial avec lequel il tentait de réprimer une émotion tout à fait visible. Des députés crièrent: "Vive le nouveau premier ministre". Quelqu'un lança: "Le premier premier-ministre cultivateur de la province".

Vers 1 heure la plupart des ministres du cabinet démissionnaire descendirent au café du parlement. Approché par les journalistes, M. Godbout leur dit un bon mot à chacun. Au correspondant du **Canada**, il annonça la formation imminente d'un cabinet libéral dont il ferait connaître les cadres demain matin. Pressé de faire une déclaration officielle en qualité de nouveau chef du gouvernement, il dit tout simplement: "J'attendrai à demain".

La réunion des ministres reprit à 3 heures. Une heure plus tard l'hon. M. Taschereau convoqua chez lui les journalistes et leur fit la déclaration qu'on lira dans une autre colonne. Le premier ministre d'hier ne s'est pas départi de sa réserve habituelle. Comme on lui serrait la main en regrettant son départ M. Taschereau dit: "Mais je ne suis pas encore parti; je reste encore une semaine, la loi me le permet." Un peu narquois et cherchant dans le groupe un correspondant de la presse de gauche, il ajoute: "J'ai des papiers à brûler."

Ainsi disparaît de la vie publique un homme d'état qui dirigeait les destinées de la province de Québec depuis le 8 juillet 1920. Ainsi se termine la première session de la 20e législature de la province de Québec.

C'est une fin de session assez inopinée malgré toutes les rumeurs qui ne faisaient que s'amplifier tous les jours depuis la semaine dernière. Commencée le 24 mars dernier sous la présidence de l'hon. Lucien Dugas la session est interrompue en plein travail. Outre la sanction de 23 lois qui fut faite hier par le lieutenant-gouverneur, on en compte une autre seulement: celle de la loi du moratoire agricole présentée par le premier-ministre actuel M. Godbout.

La dissolution laisse en plan quantité de bills importants parmi lesquels le bill de Montréal dont on n'avait fait que commencer l'étude au comité des bills privés; le bill de l'incorporation de la ville de Val d'or; le bill de l'incorporation de l'Abitibi and Temiscamingue Railway Co. (dont on venait de terminer l'étude au comité des chemins de fer); le bill de la Quebec Goldfields Transportation Limited; le bill de Lachine; le bill de la Baie Comeau; le bill concernant l'évaluation et la taxation des biens de la Three-Rivers Grain Elevator Co. (présenté par le chef de l'Opposition) et plusieurs autres législations importantes dans tous les domaines.

La dissolution interrompt nombre de pittoresques débats oppositionnistes ou plutôt obstructionnistes, celui, entre autres, qui fut entrepris sur la motion de l'hon. R. F. Stockwell pour que la Chambre se forme en comité des subsides; celui entrepris sur un bill de M. Laurent Barré, ancien député de Rouville, concernant les chiens errants; celui des directorats de compagnies.

Dès 9 heures ce matin, il y avait foule aux abords du parlement, les rumeurs ayant circulé nombreuses la veille, dans la ville. Il pleuvait. A 9 h. 30, les ministres du cabinet provincial furent convoqués en conseil extraordinaire et délibérèrent à huis-clos jusqu'à ce que se produisent les événements relatés plus haut. La plupart des députés s'étaient rendus de bonne heure au parlement et parcouraient les corridors, ceux de l'opposition se massant en groupes compacts dans les halls pour discuter. Plusieurs députés libéraux faisaient antichambre chez les ministres. Des fonctionnaires chuchotaient avec de simples messagers, des conseillers législatifs passaient, affairés. Au rez-de-chaussée, la foule qui venait pour l'enquête des comptes publics recueillait tous les potins des premiers venus. Plusieurs avocats de Montréal, le maire de Montréal, Mme Houde et Mlles Houde, des abbés, des échevins de Québec, des maires de paroisses des environs, des organisateurs libéraux, des organisateurs oppositionnistes se croisaient un peu partout. Parmi ces derniers, on remarquait: MM. René Chaloult, organisateur du Dr Philippe Hamel, ancien député de Québec-Centre; Jean Martineau, candidat défait dans Berthier aux élections provinciales du 25 novembre dernier; M. Edouard Lacroix, député de Beauce aux Communes; Wilfrid Dufresne, la soi-disant "victime de l'Ange-Gardien", etc.

A 10 heures, tout le monde que l'on rencontre tient "de source officielle" ceci ou cela, qu'il veut bien glisser dans le tuyau de l'oreille de son interlocuteur. M. Oscar Drouin, ancien député de Québec-Est, dépense une énergie folle à courir par tout l'immeuble du Parlement en disant: "On renverse le gouvernement". Les bruits de coalition naissent, se précisent, s'évanouissent, M. W.-E. Lauriault, député actionniste de Saint-Henri, qui est devenu le mouton noir de l'Opposition depuis quelques jours, discute avec des fonctionnaires près de l'antichambre de la salle des ministres. M. William Tremblay continue, pour vingt personnes qui font cercle autour de lui, son discours sur la centralisation des ports. Quelques députés de gauche et de droite sont assis à leur pupitre, à la Chambre, et font "le ménage" en détruisant un grand nombre de petits papiers. A 10 h. 30, on apprend comme un coup de foudre la dissolution des Chembres et la date des prochaines élections. Tous accélèrent le pas. Derrière les portes fermées des ministères et de l'Opposition, on entend le crépitement de la machine à écrire. Des gens partent à la course avec d'épaisses liasses. Les pages de la Chambre sont occupés à emballer des copies de bills décédés.

Parce que l'hon. M. Mercier a été vu en compagnie de M. Taschereau chez le lieutenant-gouverneur, on proclame trop tôt que le ministre des terres et forêts succède au premier-ministre. Quelques hauts personnages s'empressent d'offrir des félicitations prématurées. Les députés ne sont plus députés et rectifient volontiers l'erreur dans la bouche de leur interlocuteur. Mais on attendra deux longues heures pour savoir officiellement si M. Taschereau a bien quitté son poste; pour savoir à qui il l'a légué. Tous effectuent des remaniements ministériels, et parce qu'un député libéral sourit légèrement en passant, on chuchotte qu'il aura le portefeuille de l'agriculture, et parce qu'un autre parle avec enthousiasme de M. Taschereau, on assure qu'un autre portefeuille lui sera confié. Pour placer beaucoup de monde, des nouveaux venus, dans le cabinet, on dit que MM. Athanase David, Honoré Mercier, J.-E. Perrault se retirent de la vie publique. Le fait officiel est difficile à trouver dans cette avalanche de potins.

Cependant, après le retour de M. Taschereau chez les ministres, se présente un messager du lieutenant-gouverneur. On l'introduit et une heure se passe jusqu'à ce que l'événement considérable de la journée se produise: la sortie de MM. Taschereau et Godbout.

L'hon. Adélard Godbout est le 17e premier-ministre de la province de Québec.

La féconde carrière de M. Taschereau a fini par une journée mouvementée

Québec, 11. (P.C.) — Aujourd'hui fut le dernier jour de la carrière politique de l'honorable Louis Alexandre Taschereau.

Cet homme amène, dont les cheveux presque blancs accusent à peine les soixante-dix ans, et qui a consacré une bonne moitié de sa vie aux affaires publiques, a donné aujourd'hui sa démission de premier ministre de la province de Québec. Il y a à peine un mois que son parti fêtait ses trente-neuf années ininterrompues de gouvernement.

Sur sa recommandation, l'honorable Adélard Godbout, ancien professeur d'agronomie, a été fait premier ministre, peu après la dissolution de la législature. Avant de donner sa démission, il a annoncé pour le 15 août une élection générale dans la province de Québec.

Les événements se sont très rapidement succédés, aujourd'hui, dans la capitale de la province de Québec. La démission du premier ministre n'a surpris personne: il y avait plusieurs jours qu'on la regardait comme imminente. Il ne manquait à la rumeur que le moment de cette démission. Elle disait bien que M. Taschereau s'en irait et qu'il y aurait un remaniement du cabinet libéral.

Le nouveau premier ministre, ancien ministre de l'Agriculture et presque novice en politique, a déclaré qu'il annoncerait probablement demain la composition de son cabinet.

"Je n'ai rien à déclarer, pour le moment", répondait-il aujourd'hui aux journalistes, après un entretien secret de son parti qui avait duré trois bonnes heures, "mais j'aurai tout probablement une déclaration officielle à faire demain".

A ce moment précis, l'honorable L.-A. Taschereau faisait publier une longue déclaration où il donnait les raisons de sa démission.

L'ancien premier ministre assurait laisser la vie politique sans aucun ressentiment, et ne se rappeler que des agréments que sa carrière de député et de ministre lui a apportés, des amis qu'elle lui a faits et du bien qu'elle lui a permis d'accomplir.

Il révélait son intention de démissionner tout d'abord avant l'élection générale de l'automne dernier, puis sa décision de ne pas abandonner son parti "au moment même où il était le plus décrié".

On sait ce qui est arrivé. Le parti libéral est resté au pouvoir, mais avec une majorité grandement diminuée. Une fois nommé le président de l'Assemblée, on apprit qu'un député, M. le Dr Anatole Plante, représentant élu de Mercier, était empêché de siéger, à cause d'une procédure. La majorité du gouvernement s'en trouvait réduite à quatre voix.

C'était le premier rude coup porté à M. Taschereau depuis sa malheureuse candidature dans Dorchester, alors qu'il n'avait que vingt-cinq ans, c'est-à-dire à ses débuts dans la carrière politique.

M. Taschereau était depuis trente-six ans député de Montmorency à l'Assemblée législative. Il était ministre depuis vingt-six ans et premier ministre depuis seize.

Le calme et la simplicité de ses déclarations d'aujourd'hui sont caractéristiques de toute sa carrière. Il a toujours envisagé les événements, même les plus graves, avec la même sérénité, la même équanimité.

A l'issue d'une séance du cabinet (la quatrième depuis trois jours), on annonça la dissolution des Chambres et la date de la prochaine élection. Ce n'est toutefois qu'après la visite de l'honorable M. Taschereau au lieutenant gouverneur de la province, qu'on annonça la démission du premier ministre. Peu après avait lieu la prestation du serment d'office de l'honorable Adélard Godbout.

La dissolution des Chambres n'a été marquée d'aucun faste. L'avis signé de l'honorable M. Patenaude disait tout simplement que la législature était dissoute.

M. Maurice Duplessis, chef du parti conservateur, s'est contenté de déclarer que le prochain gouvernement continuerait l'enquête commencée par le comité des comptes publics.

"Nous ne faisions que commencer l'enquête, dit-il, et nous venions à peine de mettre à jour les scandales que j'ai promis de prouver hors de tout doute, et voilà que le gouvernement demande la dissolution des Chambres. Nous allons demander la restitution, dit-il, nous allons exiger l'emprisonnement des bandits".

Un peu plus tard, M. Taschereau regrettait les "tactiques dilatoires" de l'Opposition. Il remarquait qu'on avait empêché même la législation de caractère privé. Il notait que la législature était dans une impasse, le gouvernement sans fonds à sa disposition et menacé d'une interminable session qui n'aurait donné aucun résultat. Le premier juillet, la province n'aurait pas eu un sou pour son administration. Il n'y avait qu'à lancer un appel au peuple.

En face d'une autre élection, après trente-six années de vie publique, M. Taschereau décida de prendre un repos mérité.

Le budget n'étant pas voté, la Province devra s'administrer à même des sommes empruntées sur la garantie du lieutenant-gouverneur.

Longtemps avant la fin de la journée, tout était calme à l'hôtel du gouvernement. Les ex-députés libéraux ont tenu "caucus" et sont restés en conseil jusqu'à une heure avancée. Ils se sont abstenus de faire quelle que déclaration que ce soit. Les oppositionnistes, conservateurs et libéraux dissidents, se tenaient par petits crou- dissidents, se tenaient par petits grouté le parlement assez tôt.

M. Duplessis doit rentrer demain à Trois-Rivières. Avant de quitter la capitale, il doit avoir un entretien particulier avec M. Paul Gouin.

C'est la coalition du groupe de M. Gouin et de celui de M. Duplessis qui a failli renverser le gouvernement Taschereau à la dernière élection générale de la province.

Le parti libéral n'a été défait à aucune élection depuis 1897, alors qu'il prit le pouvoir après les trois gouvernements conservateurs qui ont suivi la signature du pacte fédératif.

M. Gouin n'a rien voulu révéler de son plan pour la prochaine campagne électorale. "Tout ce que je puis dire, a-t-il répondu à la blague aux journalistes qui l'assiégeaient, c'est que je n'ai rien à dire".

Les premiers ministres depuis 1867

Voici la liste des premiers ministres qui ont dirigé la province depuis la Confédération:

P.-J.-O. Chauvreau (conservateur) 1867 à 1873;
G. Ouimet (C.), 1873 à 1874;
C.-E.-B. de Boucherville (C.), 1874 à 1878;
H. G. Joly (libéral), 1878 à 1879;
J.-A. Chapleau (C.), 1879 à 1882;
J.-A. Mousseau (C.), 1882 à 1884;
J.-J. Ross (C.), 1884 à 1887;
L.-O. Taillon (C.) premier ministre pendant deux jours, en janvier 187 (Libéral);
Honoré Mercier (Libéral), 1887 à 1891;
C.-E.-B. de Boucherville (C.), 1891 à 1892;
L.-O. Taillon (C.) 1892 à 1896;
E.-J. Flynn (C.), 1896 à 1897;
F.-G. Marchand (L.), 1897 à 1900;
S. N. Parent (L.), 1900 à 1905;
Sir Lomer Gouin (L.), 1905 à 1920
Louis-Alexandre Taschereau (L.), 1920 à 1936.

Dates des élections dans le passé

Elections générales pour l'Assemblée législative de la province de Québec, tenues depuis la Confédération, et dates des dissolutions:

Année; date des élections; date de dissolution:
1867 — août et septembre — 27 mai 1871;
1871 — juin et juillet — 7 juin 1875;
1875 — 7 juillet — 22 mars 1878;
1878 — 1er mai — 7 novembre 1881;
1881 — 2 décembre — 9 septembre 1886;
1886 — 14 octobre — 10 mai 1890
1890 — 17 juin — 22 décembre 1891;
1892 — 8 mars — 6 mars 1897;
1897 — 11 mai — 14 novembre 1900;
1900 — 7 décembre — 4 novembre 1904;
1904 — 25 novembre — 6 mai 1908;
1908 — 8 juin — 15 avril 1912;
1912 — 15 mai — 15 avril 1916;
1916 — 22 mai — 22 mai 1919;
1919 — 23 juin — 10 janvier 1923
1923 — 5 février — 9 avril 1927;
1927 — 16 mai — 30 juillet 1931;
1931 — 24 août — 28 octobre 1935;
1935 — 25 novembre — 11 juin 1936.

Depuis la Confédération, dix-neuf Législatures se sont succédé dans la province de Québec. La plupart ont eu quatre sessions. C'est la première fois depuis la Confédération que les Chambres sont dissoutes avant qu'au moins une session ait eu lieu au complet. La dernière législature a été aussi la plus courte depuis la Confédération.

L'alignement des partis

Voici l'alignement des partis de l'Assemblée législative, dissoute hier.

Libéraux 48
Libéraux-nationaux 26
Conservateurs 16

Au comité des comptes publics

Le comité des comptes publics s'est de nouveau réuni hier matin. Les oppositionnistes étaient rendus en nombre et l'on devait entendre M. Lucien Viau, secrétaire de M. Vautrin, et M. Edgar Vézina, vérificateur général de la province.

Seul M. Léon Casgrain était dans la salle de tous les ministériels. En arrivant, M. Casgrain a donné ordre aux officiers de police de laisser entrer la foule. Puis, il a annoncé que la législature était dissoute et que les élections étaient fixées pour le 15 août. La foule a accueilli cette nouvelle avec de très vifs applaudissements et des cris de joie.

M. Maurice Duplessis a alors pris la parole.

M. le président, dit-il, je n'ai pas besoin de vous dire qu'avec un régime aussi dissolu, la dissolution s'imposait. Je trouve tout de même que le gouvernement a une curieuse façon de procéder. Alors que nous avons commencé une enquête qui n'a encore révélé qu'une petite partie des scandales que nous connaissons, alors que nous commencions à montrer au public comment, sous le régime Taschereau, les fonds publics ont été dilapidés, alors que nous étions à la veille de demander aux Chambres la permission de siéger en comité des comptes publics, même durant la période électorale, le gouvernement demande au gouverneur de dissoudre les Chambres, pour nous empêcher de faire la lumière sur ses turpitudes" (applaudissements).

"Je tiens à déclarer que cette enquête qui a été commencée sera continuée par le nouveau gouvernement et que nous allons la faire complète (applaudissements).

"Nous allons la faire sans ménagement et nous allons demander la restitution, nous allons exiger l'emprisonnement des bandits. Nous allons donner au peuple la conviction intime que sous notre gouvernement les gros voleurs seront punis comme les petits"

M. Casgrain.—Si vous saviez comme nous nous accordons.

La séance est alors levée.

La dissolution de Chambres

Voici le texte de la proclamation annonçant la dissolution des Chambres:

Province de Québec
Québec, jeudi, 11 juin 1936
Proclamation
Canada, Province de Québec
Es. L. Patenaude

Edouard VIII, par la Grâce de Dieu, Roi de Grande-Bretagne, d'Irlande et des territoires Britanniques au-delà des mers, défenseur de la foi, Empereur des Indes:

A nos aimés et fidèles conseillers les membres du Conseil législatif et de l'Assemblée législative de la province de Québec, ainsi qu'à tous ceux que les présentes peuvent concerner, Salut.

Attendu que, sur l'avis du conseil exécutif de la province de Québec, nous avons jugé à propos de dissoudre la présente législature de la dite province;

A ces causes, Nous dissolvons par les présentes la dite législature de la province de Québec.

En foi de quoi Nous avons fait rendre Nos présentes lettres patentes et sur celles apposées le grand sceau de la province de Québec. Témoin: notre très fidèle et bien-aimé l'honorable M. Esioff Léon Patenaude, membre de notre conseil privé du Canada, lieutenant-gouverneur de la dite province.

Donné en Notre Hôtel du gouvernement, à Québec, le onze juin, l'an de grâce mil neuf cent trente-six et de notre règne le premier.

Par ordre, le greffier de la Couronne en chancellerie, à Québec,

L.-P. Geoffrion.

• • •

Les élections

Voici la proclamation annonçant les élections:

Canada, province de Québec
Es. L. Patenaude.

Edouard VIII, par la Grâce de Dieu, Roi, de Grande-Bretagne, d'Irlande et des territoires Britanniques au-delà des mers, défenseur de la foi, Empereur des Indes.

A tous ceux qui les présentes verront ou qu'icelles pourront concerner, Salut.

Attendu que c'est Notre désir et Notre bon plaisir de rencontrer aussitôt que possible le peuple de la province de Québec et d'obtenir son avis exprimé en parlement;

A ces causes, Nous faisons connaître par les présentes que, sur l'avis du conseil exécutif de la province de Québec, Nous avons ce jour donné des ordres pour l'émission de brefs d'élection en due forme afin de constituer une nouvelle assemblée législative de la dite province, lesquels brefs d'élection seront tous datés du trois juillet 1936 et devront être rapportés avant le six octobre 1936, la présentation des candidats à l'élection devant avoir lieu et se faire le huit août 1936, excepté dans les districts électoraux de Charlevoix et Saguenay, de Gaspé-Nord, de Gaspé-Sud et des Iles de la Madeleine, où la date de la présentation des candidats et celle du scrutin seront fixées conformément à l'article 184 de la Loi électorale de Québec.

En foi de quoi, avons fait rendre Nos présentes lettres patentes et sur icelles apposer le grand sceau de la province de Québec.

Témoin: Notre Très Fidèle et bien-aimé l'honorable M. Esioff-Léon Patenaude, membre de Notre conseil privé du Canada, lieutenant-gouverneur de la dite province.

Donné en Notre Hôtel du Gouvernement, à Québec, le onze juin, l'an de grâce mil neuf cent trente-six et de Notre règne le premier.

Par ordre, le greffier de la Couronne en chancellerie, à Québec,

L.-P. Geoffrion.

• • •

Canada, province de Québec
Es. L. Patenaude

Edouard VIII, par la Grâce de Dieu, Roi de Grande-Bretagne, d'Irlande et des territoires Britanniques au-delà des mers, défenseur de la foi, Empereur des Indes.

A tous ceux qui les présentes verront ou qu'icelles pourrent concerner, Salut.

Attendu que c'est Notre désir et Notre bon plaisir de rencontrer aussitôt que possible le peuple de la province de Québec, et d'obtenir son avis exprimé en parlement;

A ces causes, sur l'avis du conseil exécutif de la province de Québec, Nous convoquons par les présentes une nouvelle législature de la province pour le six octobre 1936, et mandons et ordonnons à ses membres de s'assembler à cette date au Palais Législatif, en la cité de Québec.

En foi de quoi, Nous avons fait rendre Nos présentes lettres patentes et sur icelles apposer le grand sceau de la province de Québec.

Témoin: Notre fidèle et bien-aimé l'honorable M. Esioff-Léon Patenaude, membre de Notre conseil privé du Canada, lieutenant-gouverneur de la dite province de Québec.

Donné en Notre Hôtel du gouvernement, à Québec, le onze juin l'an de grâce mil neuf cent trente-six et de Notre règne le premier.

Par ordre, le greffier de la Couronne en chancellerie, à Québec,

L.-P. Geoffrion.

La dernière déclaration officielle de M. Taschereau

(Suite de la page 1)

moi-même la cible de ces attaques et je voulais y faire face devant l'électorat.

A la suite des dernières élections, je voulais encore me retirer, mais j'ai cru qu'il était de mon devoir de rester fidèle aux miens et de rencontrer nos adversaires dans l'enceinte législative au cours de la dernière session. On sait ce qui s'est passé.

L'Opposition a adopté une tactique dilatoire. Même la législation privée a été bloquée et, après au delà de deux mois de session, nous nous sommes trouvés en face d'un budget dont pas une piastre n'a été votée et avec la menace de prolonger cette session indéfiniment et de passer l'été à nous traîner sans résultat pratique.

Au premier juillet, nous nous serions trouvés sans budget pour faire face à la vie économique de la province, alors qu'il nous fallait voter vingt millions de dollars pour la voirie, l'instruction publique, la colonisation, l'agriculture, la protection de la forêt et beaucoup de traitements de fonctionnaires et des octrois à certains hôpitaux.

Sans doute, l'Opposition aurait porté la responsabilité de l'état de choses qu'elle a créé elle-même, mais je n'étais pas prêt à faire souffrir nos colons, nos cultivateurs, nos ouvriers, nos malades, faute d'argent pour faire face à leurs besoins.

Il ne restait donc d'autre alternative que de faire un appel au peuple afin que celui-ci décide qui doit gouverner dans cette province. C'était l'issue logique et constitutionnelle. Aussi le lieutenant-gouverneur m'a-t-il accordé la dissolution de l'Assemblée législative.

Je suis dans ma soixante-dixième année et je crois avoir donné à ma province les meilleures années de ma vie active. Je n'ai épargné ni mon temps, ni mon travail, ni ce que je puis avoir de meilleur pour diriger le gouvernement de la province et je laisse le public juger, après les marques de confiance qu'il nous a données, dans quelle mesure mes collègues et moi avons réussi.

Après trente-six ans de vie politique, alors qu'une nouvelle élection générale se présente, j'ai cru qu'il était mieux de m'effacer en faveur d'un de nos collègues et de goûter, dans le repos que je crois avoir mérité, les années qui me restent à vivre.

Mes collègues, avec qui j'ai été en étroite collaboration depuis nombre d'années, s'imposaient évidemment à mon choix, et celui-ci était difficile à faire.

Je me suis arrêté, cependant, sur l'honorable M. Godbout, ministre de l'agriculture. Il joint deux qualités que l'électorat de la province appréciera sans doute.

Il est d'abord jeune et en contact avec la jeunesse qui, de nos jours, s'affirme et est appelée à jouer un rôle prépondérant dans l'administration de la province. Et, en deuxième lieu, l'honorable M. Godbout est un cultivateur pratique et qui connaît son état.

C'est la première fois dans la province de Québec qu'un cultivateur est appelé à devenir premier-ministre. D'autres provinces ont eu ce privilège et s'en sont bien trouvé. Je crois que les cultivateurs de la province de Québec seront heureux de voir un des leurs, qui connaît si bien leurs besoins et leurs aspirations, présider à leurs destinées et à la reprise de l'industrie agricole, base de la prospérité dans notre province.

Je suis heureux du choix que j'ai fait et je suis certain que l'électorat saura partager ma manière de voir.

Je ne puis maintenant me retirer dans la vie privée sans dire à mes bons électeurs de Montmorency, qui m'ont été fidèles pendant trente-six ans, tout mon chagrin de les laisser et ma très vive reconnaissance pour l'amitié si cordiale et si sympathique qu'ils m'ont toujours donnée. Ce sera là un des plus doux souvenirs de ma vie politique.

Je tiens aussi à remercier tous mes collègues du cabinet pour la loyauté qu'ils m'ont montrée et pour les relations toujours cordiales que nous avons eues ensemble. Jamais un mot amer n'est sorti des lèvres d'aucun d'eux pendant les années que nous avons passées ensemble.

Enfin, je dois aussi dire ma reconnaissance à la députation libérale qui nous a soutenus en Chambre. Je réalise pleinement tous les sacrifices faits par nos députés au cours de la dernière session provinciale. Hommes d'affaires et cultivateurs ont eu peut-être à négliger leurs affaires pour être au poste et ils l'ont été avec une régularité, une ponctualité et un désintéressement qui m'ont touché profondément.

Je souhaite à mon successeur et à ses collègues et la députation libérale de continuer dans notre province les traditions de notre parti afin que Québec reste ce qu'il a été depuis trente-neuf ans, le foyer du libéralisme et la province qui donne à ses provinces-soeurs l'exemple de la pondération, de la modération, de l'esprit d'initiative, de l'économie et des mesures sociales les plus larges et les plus généreuses.

Je laisse la vie politique sans amertume et sans rancoeur contre qui que ce soit, ne voulant conserver que le souvenir des satisfactions qu'elle a pu me donner, des amitiés que je me suis créées et du peu de bien que j'ai pu faire.

M. Lapointe défend le bilinguisme

(Suite de la page 1)

qu'il en soit, M. Bennett tient à déclarer tout crûment "qu'il est injuste et inexact de dire que le Canada est un pays bilingue. Les cours ont statué à plusieurs reprises qu'il existe deux langues officielles. Mais le Canada n'est pas un pays bilingue."

"Quelle différence faites-vous ?" lui demande M. Paul Martin, député libéral d'Essex-Est.

"Elle est tellement évidente," répond M. Bennett, "qu'il n'est pas besoin de l'indiquer. Il y a deux langues, mais avec limitation quant à l'une, et sans aucune limite quant à l'autre."

Et M. Bennett d'énumérer toutes les "concessions" dont le français fut l'objet. L'inscription: "Postes" sur les timbres, "Bureau de Postes" sur les voitures de livraison; et des billets français, toujours pour la "concession." "Si la minorité tente d'imposer sa volonté, poursuit M. Bennett comme s'il eût été pris de frénésie, il lui en cuira. Cela ne pourra que se retourner contre elle. Nous entendrons parler à chaque session.

"Si la minorité veut qu'une concession se cristalise en un droit,, cela nuira aux relations harmonieuses entre la majorité et la minorité et sera nuisible au pays.

"Je supplie, inutilement, je l'admets, qu'on ne nous impose pas le billet bilingue en ce moment", termine M. Bennett.

La première riposte vint d'une source d'où on ne l'attendait pas. Ce fut M. Tucker, député libéral de Rosthern (Saskatchewan) qui se leva pour répondre en français à M. Bennett. On lira le texte du discours de M. Tucker qui lui valut les félicitations chaleureuses de M. Lapointe et les acclamations de tous les libéraux.

Puis M. Lapointe se leva. Avec une contrainte évidente, au début, il pesa ses mots et plaida la cause du bilinguisme du point de vue constitutionnel, comme il le fit si souvent. Les billets de banque sont monnaie légale. Ils sont reconnus comme tels. Le principe ne fut-il pas reconnu par M. Bennett lui-même? Incidemment, de quel droit celui-ci s'arroge-t-il le droit de parler au nom de la majorité? Il y a une majorité des représentants de la population de langue anglaise du côté libéral, et aussi de la population de langue française.

"Les autres pays civilisés ont la monnaie bilingue. Exemple: la Belgique, qui a le français et le flamand; et la Suisse, qui a même trois langues: le français, l'allemand et l'italien. M. Lapointe rappelle ici un discours de M. Motta, président de la Suisse, qu'il entendit à Genève.

M. Motta est d'origine italienne et ne connaît même pas l'allemand. Ce qui ne l'empêcha pas d'être élu président à deux reprises, même par des gens dont il ne connaissait pas la langue. C'est pourquoi la Suisse n'a pas de problème de la minorité. Pourquoi en serait-il autrement au Canada? D'ailleurs ne voit-on pas le bilinguisme reconnu dans la monnaie des autres dominions? Le Sud-Afrique reconnaît l'anglais et le hollandais, et même l'afrikander.

Les documents sessionnels sont publiés dans les deux langues. Chacun a le droit de choisir. Tel n'est pas strictement le cas. M. Lapointe brandit les règlements de la Chambre, tels que publiés dans la première édition, en 1867. D'un côté l'anglais, de l'autre le français. Il en fut ainsi pendant près de cinquante ans. Ce n'est que pour plus de commodité qu'éventuellement deux éditions différentes durent publiées. Mais l'Etat-Libre d'Irlande s'en tient encore à la coutume qui existait ici dès le début de la Confédération.

Il n'y a pas de race inférieure en ce pays, ni de langue ou de religion qui ne soit pas sur le même pied que l'autre. Tous les habitants du Canada ne sont pas d'origine anglaise, mais tous sont sujets britanniques. Et M. Lapointe rapproche ici des paroles de M. Bennett ce que disait Sir John-A. MacDonald. Il convient, certes, que ceux qui se réclament de lui aujourd'hui déposent des fleurs sur son monument. Mais ne pourrait-on souhaiter qu'ils s'inspirent aussi de sa largeur d'esprit et de sa compréhension du pays.

M. Lapointe fait allusion à certains groupes, dans Québec qui voudraient l'établissement d'un état français parce qu'ils ne croient pas recevoir le traitement auquel ils ont droit dans la Confédération.

"Ils ont tort!" s'écrie M. Lapointe au milieu des acclamations. "Je le déclare de mon siège de député. Ils ne pourront jamais atteindre, dans l'isolement, ce qu'ils peuvent espérer dans la Confédération. Et je donne le même avis à ceux qui voudraient former un parti canadien-français. C'est dans le sein des grands partis, que suivant les idées de chacun, que doivent se poursuivre nos destinées."

M. Lapointe rappelle, non sans émotion, qu'il ne savait pas un mot d'anglais à son arrivée en Chambre. Il décida d'apprendre cette langue, croyant ainsi faire acte de bon Canadien. C'est dans cet esprit que se fera le développement du Canada, par l'union des mains et des coeurs.

M. C. Howard, député libéral de Sherbrooke, tint à rendre témoignage aux Canadiens-français, héritiers au même titre que leurs compatriotes anglais de tout le patrimoine. Il raconte que, dès 1881, la ville de Sherbrooke, alors en majorité anglaise, décida d'élire alternativement un maire anglais et un maire français. La coutume s'est continuée. Aujourd'hui, Sherbrooke a une population de 80 pour cent canadienne-française. La coutume est maintenue. A tel point que lorsqu'un maire de langue française tenta d'obtenir un second terme ce furent surtout les citoyens de langue française qui virent à faire respecter un solennel engagement.

Incidemment, M. Howard produit toute une série de billets de banque de divers pays. Il prouve, de la sorte, que même à Bornéo et en Hindoustan, le bilinguisme est en honneur.

Discours de M. Tucker

Voici le texte de l'intéressant discours prononcé en français par M. Tucker:

"Comme marque de mon grand respect pour mes concitoyens canadiens de la race française, je désire dire quelques mots au meilleur de mes capacités dans leur langue.

"L'hon. M. Lapointe: Très bien."

M. Tucker.—Je voudrais seulement être capable de parler avec la même facilité que nos députés canadiens-français lorsqu'ils parlent anglais. Depuis que le parlement s'est assemblé la plupart d'entr'eux ont fait, en anglais de splendides discours. Je désire simplement indiquer que j'aimerais à leur rendre le réciproque si je le pouvais."

Quelques députés.—Très bien; très bien.

M. Tucker.—Une de ces choses qui me rend fier d'être un Canadien c'est que je crôis qu'au Canada nous avons été plus loin que n'importe quel autre peuple en nous élevant au-dessus des préjugés de race et de religion.

Quelques députés.— Très bien.

M. Tucker.—Dans le comté que j'ai l'honneur de représenter dans cette Chambre — Rosthern, — il y a un nombre considérable de gens de différentes races qui sont tous devenus de magnifiques citoyens canadiens. Dans ce comté on entend rarement parler de la religion ou de la race de qui que ce soit. Un homme est accepté à titre de bon ou de mauvais citoyen. J'espère voir le jour où cet esprit existera partout dans le Canada, de l'Atlantique au Pacifique.

"En revenant de la guerre, je suis passé par Québec et j'ai vu une chose que j'aime à me rappeler. Sur le même champ de bataille des Plaines d'Abraham, le peuple du Canada a érigé des monuments aux chefs des armées anglaises et françaises qui combattirent et moururent là, Wolfe et Montcalm. Celà est typique des sentiments du peuple canadien.

"Nous sommes tout aussi fiers de Montcalm que nous le sommes de Wolfe. Ce sont deux des plus grands héros de notre histoire nationale."

Quelques députés: "Très bien, très bien."

M. Tucker: "En terminant ces quelques remarques en français, permettez-moi de suggérer que l'esprit avec lequel nous révérons ces deux héros continue à croître au Canada afin que nous puissions travailler ensemble, sans considération de race ou de croyance religieuse, pour faire de ce pays une terre digne de nos héroïques ancêtres qui furent les pionniers de notre beau Canada, sans égard à leur origine.

"J'apuierai cet article du projet de loi."

L'hon. M. Lapointe: "Monsieur le Président, avant de procéder aux quelques remarques que je veux faire, je désire féliciter et remercier mon honorable ami de Rosthern (M. Tucker) des remarques qu'il vient de faire. Il a parlé comme un vrai Canadien. Je souhaite et j'espère que les idées qu'il vient d'exprimer croîtront et se développeront à travers la Confédération canadienne."

Feu M. Joseph Benoit Drouin

C'est avec regret que nous apprenons la mort subite de M. Joseph Benoit Drouin, survenue le mardi 9 du courant. M. Drouin était âgé de 46 ans et 11 mois. Il était associé depuis de nombreuses années de la firme Godin & Drouin, entrepreneurs peintres de cette ville.

Il laisse son épouse née Alice Sénécal, une fille, Denise Drouin, et un beau-fils M. Maurice Lamarre.

Les funérailles auront lieu ce matin en l'église St-Pierre-Claver, à huit heures et quarante-cinq. La dépouille mortelle partira de sa demeure, 4541, rue Des Erables, à huit heures et demie.

A la famille éprouvée le **Canada** offre ses plus sincères sympathies.

PROVINCE DE QUEBEC, District de Montréal — COUR DE CIRCUIT — No 8409. — THE STANLEY REALTY CORPORATION, corporation dûment constituée, ayant sa principale place d'affaires en la Cité de Montréal, District de Montréal, et y faisant affaires sous le nom de "DOMINION SQUARE GARAGE" Demanderesse, vs LOUIS SCHWARTZ, de la Cité de Montréal, District de Montréal, Défendeur.
Le vingt-sixième jour de juin 1936 à dix heures de l'avant-midi au domicile du dit Défendeur, au No 5495 rue Hutchison en la cité de Montréal, seront vendus par autorité de Justice les biens et effets du dit Défendeur saisis en cette cause, consistant en meubles et effets de ménage, etc.
Conditions: Argent comptant.
J.-E. COUTU, H.C.S.
Montréal, ce 11 juin 1936.

AVIS
AUX OUVRIERS
En Construction
Les ouvriers en construction de Montréal et du district qui désirent avoir du travail devront présenter leur
CERTIFICAT DE QUALIFICATION
Ceux qui ne l'ont pas devront téléphoner **PL. 9616** pour savoir où se le procurer.
Il est très important que chaque ouvrier dans tous les métiers de la construction ait ce certificat en vue des travaux qui vont bientôt commencer.
LE COMITE CONJOINT DES METIERS DE LA CONSTRUCTION
520 Edifice New Birks, carré Phillips, Montréal

Jesting fut le seul favori à triompher hier après-midi à Aqueduct, de New-York

UN CHEVAL PAR JOUR

MY PURCHASE est inscrit dans la sixième course de cet après-midi à Rockingham. Ce vétéran s'est tenu près de la tête depuis son arrivée sur le circuit de la Nouvelle Angleterre mais il lui reste encore à gagner. Il n'y a pas longtemps il fut deuxième à Xandra dans une course d'un mille et un seizième, battu que par une demi-longueur. Au commencement de la semaine on l'a "réchauffé" en l'envoyant dans une course de trois quarts de mille. Aujourd'hui il revient sur le parcours du mille et s'il y met la vitesse qui a caractérisé ses récents efforts il aura de bonnes chances d'argent et même au gros lot.

A AQUEDUCT

PREMIERE COURSE....Alahad, The Wink, Janeen.
DEUXIEME COURSE....Phrixus, Narise, Vale Of Tears.
TROISIEME COURSE...Manatella, Maecloud, Greedy.
QUATRIEME COURSE...Vicaress, High Fleet, Rust.
CINQUIEME COURSE...Star Porter, Chirac, Chancing.
SIXIEME COURSE......Pepper Patch, Beaver Lake, Espinacca.

A LATONIA

PREMIERE COURSE....Wazayata, Riff, Broadwood.
DEUXIEME COURSE....Col Julian, Flaming Torch, Jancke.
TROISIEME COURSE...Lucky Amelia, Lady Thirteen, Score.
QUATRIEME COURSE...Busy Lutrecia, Jackemma, Alkit.
CINQUIEME COURSE...Our Sammy, Grasswrack, Vellas Choice.
SIXIEME COURSE......Manners Man, Visigoht, Bill Bo.
SEPTIEME COURSE....Sis Agnes, Upon, Frist Try.
HUITIEME COURSE....Almac, Penrill, Pastry.

A HAWTHORNE

PREMIERE COURSE....Woodway, Well Heeled, Southland Toy.
DEUXIEME COURSE....Threat, Jerry H., Orway.
TROISIEME COURSE...Sun X., Waywood Lad, Kabo.
QUATRIEME COURSE...Equanimity, Radio Hour, Fond Memories.
CINQUIEME COURSE...Diane S., Rose Thratcher, Good Cheer.
SIXIEME COURSE......Blind Pig, Watercure, Veeks.
SEPTIEME COURSE....Thistle Genie, Palasa, Sherron.
HUITIEME COURSE....Night Flower, Chatterfol, King Pin.

A ROCKINGHAM PARK

PREMIERE COURSE....Light Heeled, Transmutate, Lilleen.
DEUXIEME COURSE....Currants, Hoosiers Pride, Gay Crest.
TROISIEME COURSE...Hiathus, Squawker, Paul Junior.
QUATRIEME COURSE...Capt. Yarbrough, Cathy P., High Haste.
CINQUIEME COURSE...Tope To Do, Red Wagon, Bachelor Dinner.
SIXIEME COURSE......My Purchase, Idle Along, Voltamaid.
SEPTIEME COURSE....Masked Revue, Mad Wind, Yankee Prince.
HUITIEME COURSE....Lillian B., Platinum Blonde, Oneil.

A DETROIT

PREMIERE COURSE....Claremont, Transpose, Gray Porte.
DEUXIEME COURSE....Aurebon, Gannonnic, Imperial Play.
TROISIEME COURSE...Grey Man, Prince Heather, Lady Flinders
QUATRIEME COURSE...Rebecca Lee, Gene Wagers, Dunnamany.
CINQUIEME COURSE...Indiantown, Odd Blue, Crout Au Pot.
SIXIEME COURSE......Born Happy, Lovely Girl, Silverette.
SEPTIEME COURSE....Virbet, Joan D., Imperial Bill.
HUITIEME COURSE....Nawab, Sure Gamble, Sun Mate.

A LONG BRANCH

PREMIERE COURSE....Slim Salome, Spey Fox, Slycat.
DEUXIEME COURSE....Cardoman, Amqui, Uvira.
TROISIEME COURSE...Centermarch, Big One, Bud Royal.
QUATRIEME COURSE...Minthera, Dowding, Chinsilla.
CINQUIEME COURSE...Clarksdale, Far And Fast, Spring Moon.
SIXIEME COURSE......Trajectory, Sock Dologer, Herowin.
SEPTIEME COURSE....Rosesilla, Spey Crest, Diamond Digger.

(Note—Ces pronostics sont basés sur la rapidité, principe élémentaire du "handicapping", et ne s'appliquent naturellement que sur le tracé rapide ou bon. Sur les pistes détrempées, lourdes, lentes ou boueuses, la plus grande prudence s'impose.)

Les résultats des courses

(Service du Nationwide News-G.N.B.)

Long Branch

1ière course. — 6 furlongs.
Bobs First 102, Lindbergh . 12.25 6.30 3.95
Broadcaster 109, Foden .... — 11.50 7.05
Last Time 107, R. Watson . — — 2.75
Temps 1.11 1-5 — oWacket, oDon Carlos, Meridian Queen, Meloy, oCarissa, Brizette, Sleaford, Sue Jones ont aussi couru.

o—Field.

2ième course. — 6 furlongs.
Calico Miss 112, Hickling .. 5.50 4.50 2.55
Chic Gal 104, E. Barnes .. — 9.55 4.15
Sugar Jar 111, F. Mann .. — — 2.55
Temps 1.13 — oShot Fair, Maple Tints, Soliloquy, Kid Glove, Safari, oAnoka, oPhilorose, Osirando, King Bob ont aussi couru.

3ième course. — 6 furlongs.
Billie Wise 113, McDonald. 18.80 8.40 6.35
Lorraine S. 110, R. Watson — 4.10 3.60
Toe Dance 102, Lindbergh — — 3.15
Temps 1.12 4-5 — oPartisan, Morvim, oLast Stand, oPatsy Sweep Muckledo, Kings Bounty, Happy Fox, Chips, Brandy Snap ont aussi couru.

o—Field.

4ième course. — 6 furlongs.
Pretty Patricia, Brammer.. 3.60 2.60 2.30
Miss Joker 105, Remillard . — 3.05 2.60
Playful Boston 107, Barnes. — — 3.40
Temps 1.14 2-5 — Creme de Menthe, Eran Beach, Filana, Patsy Macaw ont aussi couru.

5ième course. — 6 furlongs.
Doer 111, Foden 12.85 5.35 3.65
Candy Feast 106, Brammer. — 3.30 2.60
Candypot 108, Lindbergh .. — — 3.10
Temps 1.14 4-5 — Pepper Prince, The Corner, Thermal, oJudge Rocket, Pewter Crest, Babe Gaiety, oBig Dollar, oBattle Plane, Heather Rose ont aussi couru.

o—Field.

6ième course. — 1 mille et 70 verges.
Sir Byron 117, Brammer .. 6.80 4.10 2.45
Bethankful 104, Osborne .. — 18.55 4.85
Omareen 112, F. Mann .... — — 2.65
Temps 1.44 3-5 — Die Cast, Fan, Swiftlet, Chat Eagle, Mouthpiece ont aussi couru.

7ième course. — 1 mille et 1-16.
Fort Dearborn 113, Passero 5.70 3.55 2.90
Grandview 116, Atkins .... — 6.80 3.70
Light Blue 111, Hickling .. — — 7.45
Temps 1.47 — Anacreon, Dark Sini, Polyp, Maemere, Hardy Ban, Gold Prize, Nourrice ont aussi couru.

Détroit

1ère course. — 6 furlongs.
oWestern Run, Saunders .. 20.20 7.40 4.80
Windshield 114, B. Thornton — 6.00 4.8
Stone Crop 113, Calvert ... — — 5.00
Temps 1.13 4-5 — Delano Rose, Miss Aline, oMount Auburn, Bright Pat, Knockaway, Dasaki, Gay Streamer Indian Lace, oHonky Tonk ont aussi couru.

o—Field.

2ème course. — 6 furlongs.
Making Time, McTague ... 5.60 3.40 3.20
Ruth Scout 100, Craig ... — 9.40 5.60
Imperial Polly 101, Guymon — — 4.80
Temps 1.00 3-5 — Denbigh, Titanical, Bonicon, Star Cluster, Virnock ont aussi couru.

3ème course. — 6 furlongs.
Speed Limit 104, Arnold .. 8.20 5.00 3.80
Royal Charm 113, Montgomery — 22.00 13.60
Witson 108, Rodriguez .. — — 4.80
Temps 1.13 1-5 — Adelette, Yankee Skipper, Lexy, Transit Lady Imperial Ebee, Always Blue ont aussi couru.

4ème course. — 6 furlongs.
Modesto 104, Guymon 15.20 6.60 5.00
Wild Pigeon 109, Meloche . — 4.60 3.80
Chiefs Pride 113, Parke ... — — 4.80
Temps 1.12 3-5 — oWan Reagh, Hidden Dust, Neds Affinity, Bal Ele, Trahison, oLittle Argo, oBonynge, Felawake, Blue Cat ont aussi couru.

o—Field.

5ème course. — 1 mille et 70 verges.
Zsar 108, E. Porter 11.00 3.00 2.20
Blue Alice 103, Bryson .... — 2.20 2.20
Glowing Coal 103, Mattioli. — — 2.20
Temps 1.45 4-5 — Baby Sis, Hasty Hermit, Pops Hour ont aussi couru.

6ème course. — 6 furlongs.
x—Mamas Choice, Rosen .. 4.40 4.60 3.40
x—Southern Way 97, Parke 5.80 5.60 3.60
Fraidy Cat 108, Saunders . — — 3.20
Temps 1.11 3-5 — The Pelican, Whisking, Colonel Ed, ont aussi couru.
x—Course nulle.

7ème course. — 1 mille et 1-16.
Corum 112, Porter 5.60 3.20 2.20
Be Big 98, Meloche .... — 4.00 2.80
Payne 109, Guymon ...... — — 3.00
Temps 1.46 2-5 — Dixie Dora, Gypsy Flame, Court, Prince Tide ont aussi couru.

8ème course. — 1 mille et 70 verges.
Hoptoit 105, C. Parke 9.40 5.40 3.60
Hereward 105, Meloche ... — 50.60 32.00
Rolling Wheels 106, Richards — — 4.40
Temps 1.49 — Lady Trust, Here On, Some Boy, Chifally, Temple Hill Friend John, Brown Hilda ont aussi couru.

Hawthorne

1ière course. — 51-2 furlongs.
Privileged 115, Arcaro 7.60 3.80 3.20
Overplay 115, Haas .... — 5.20 3.80
Viajero 115, Albrecht ..... — — 13.60
Temps 1.07 3-5 — Pansys First, Gay Water, oJulus Lazard, oGood Heritage, High Pressure, War Fellow, Grey Simon, oSiam, Timberline ont aussi couru.

o—Field.

2ième course. — 6 furlongs.
Cheraw 115, Nolan 5.60 3.40 2.60
Knight of Old 108, Shelhamer — 7.20 5.40
Golden Quest 115, Hauer .. — — 3.60
Temps 1.15 — Wee Lukie, Corida, Papyrograph, Dandy Dancer, Frost Bite, Shady Girl ont aussi couru.

3ième course. — 6 furlongs.
Irish Wake, Arcaro 5.80 3.80 2.60
Double Nugget 110, Pierson — 9.40 3.80
Prince John 120, Haas .... — — 2.60
Temps 1.14 — Transport, Colleen B., Golden X., Trevallion Rosevale ont aussi couru.

4ième course. — 51-2 furlongs.
Palan 113, Albrecht 16.40 6.60 3.60
Autograph 115, Haas ...... — 3.60 2.80
Alice G. 110, Moran ...... — — 3.40
Temps 1.07 2-5 — Cosette, Charwitch, Madcap Yankee, Jeanne Son ont aussi couru.

5ième course. — 6 furlongs.
Candescent 110, Pierson . 16.60 6.80 5.00
Kieva 113, Arcaro .... — 5.00 3.00
Trinchera 117, Haas ...... — — 3.60
Temps 1.13 4-5 — Free Spirit, Red Flyer, City Slicker, Tracker Min Ormont ont aussi couru.

6ième course. — 1 mille et 1-16.
Spanish Babe 110, McSoy . 8.20 3.00 2.40
Bird Flower 110, J. Renick — 2.40 2.20
Wild Turkey 110, Nolan .. — — 4.00
Temps 1.45 3-5 — South Gallant, Chasar, Understand ont aussi couru.

7ième course. — 1 mille et 1-16.
Miss Saxon 108, Rukas ... 15.40 9.00 3.40
Short Skirt 93, Dotter .... — 31.20 11.60
Booms Pal 113, W. Moran. — — 4.20
Temps 1.46 2-5 — Damascene, Dandy Jay, Julia Grant, Mad Frump ont aussi couru.

8ième course. — 1 mille et 1-16.
Battling Girl 104, R. Watters 20.00 7.60 3.80
Shirley B. 106, E. De Camillas — 3.00 2.20
Spicson 106, J. Nolan ..... — — 3.20
Temps 1.48 1-5 — Our Party, Star Banner, Shirley B., Triolet, Spicson, Battling Girl, Judge G., Miss Glace ont aussi couru.

Latonia

1ière course. — 5 furlongs.
Dellor 116, J. Cowley 5.20 2.80 2.60
Tartarus 116, Stevenson ... — 3.20 3.20
Davis Hill 116, W. Hanka . — — 5.20
Temps 1.00 3-5 — Job Printer, Yuldurum, Incognito, Orientalist Nemont, Fleet Wind, Midas.

2ième course. — 6 furlongs.
Roberta 103, Dickmon 6.60 3.40 2.80
Miss Wise 108, A. Fernandez — 3.60 3.60
Gamaliel 113, Fallon .... — — 7.80
Temps 1.13 1-5 — Noma F., Lynvete, oLady Hazel, oJaz Age, Silk Covering, Donapancho, oDelma Dunn, Azomis, Bay Memor, Sunshine Boy ont aussi couru.

o—Field.

3ième course. — 1 mille et 70 verges.
All Toi 108, Rosengarten .. 5.40 3.40 2.80
Jessie Dear 110, South .... — 14.40 8.20
Glove 110, Gower .... — J 3.80
Temps 1.14 1-5 — oHaeheart, Lady Genie, Lucy, Enola, Pretty Russell, Carnelian, Cohort Lass, oHelen Hatter, oButter Beans ont aussi couru.

o—Field.

4ième course. — 6 furlongs.
Wilda 103, G. South 15.60 8.20 5.00
Novette 100, Fernandes ... — 9.20 4.60
Cherry Time 116, Canfield . — — 4.00
Temps 1.13 1-5 — Down in Front, Maxine C., Peter Pumpkin, John Tio, Jane Rachel ont aussi couru.

5ième course. — 5 furlongs.
Woof 112, Stevenson 5.00 3.20 2.80
Navarre 108, Cowley ...... — 4.00 3.00
Kermay 111, Gower .... — — 3.40
Temps .59 3-5 — Chenault, Josh, Guadalajara, Monon Lad ont aussi couru.

6ième course. — 1 mille et 70 verges.
Grey Friar 105, Fowler . 142.20 136.60 28.80
Sky O Blue 104 Stevenson — 5.20 4.40
As You Were 104, Finnerty — — 6.00
Temps 1.43 2-5 — Hapy Rhinock, King Carl, Rope Walker, Silas Hat Check ont aussi couru.

7ième course. — 1 mille et 1-16.
Open Hearth 112, Schutte . 11.60 7.40 3.80
Pre War 116, Morgan .... — 4.40 2.80
Gray Jack 108, Fernandez . — — 3.60
Temps 1.45 — Panalong, Bibbies Choice, High Diver, Our Bud ont aussi couru.

8ième course. — 1 mille et 70 verges.
Ping 115, E. Pool 12.20 8.00 4.00
Airforce 109, R. Finnerty . — 6.20 4.40
Morta Pal 105, W. Hanka . — — 2.60
Temps 1.44 — Holdum Brown, Toni Cloverport, Tigar Claw, Brown Man ont aussi couru.

A AGAWAM

1ère course — 6 furlongs:
Mr. Bill 109, S. Coule 64.20 35.40 11.60
Steel Toes 107, C. Phillips . — 8.00 5.00
Morning Dream 109, Tucker — — 4.00

2ème course — 6 furlongs:
Long Count 104, A. Cooper . 28.20 13.00 4.60
Paddys Sister 109, Leyland — 15.40 5.40
Al's Pride 102, Tucker .... — — 2.80

3ème course — 6 furlongs:
Bedight 106, Tucker 5.20 2.60 2.60
Hoosic Maid 102, Cooper ... — 7.40 4.60
Scintilla 106, Maschek .... — — 3.40

4ème course — 6 furlongs:
Uppercut 106, A. Cooper .. 3.60 2.00 2.20
Prosecutor 111, O'Malley .. — 4.00 2.80
Proteus 111, Booker ..... — — 3.80

5ème course — 5 1-2 furlongs:
Our Crest 100, Tucker 5.20 3.20 2.80
Top Shell 105, ... — 4.20 3.50
Sighting Bar 107, ... — — 4.60

6ème course — 1 mille 70 verges:
Moonrose 102, Dickey 10.40 6.40 4.20
Play Off 100, Tucker ..... — 9.20 4.60
Fife 105, Booker .... — — 3.00

7ème course — 1 mille 70 verges:
Salut D'Amour, Tucker ... 4.40 3.00 2.40
Goody Goody 108, Coule ... — 4.40 3.00
Adamite 113, Wimmer .... — — 3.00

8ème course — 1 mille 70 verges:
Momentary 98, S. Coule ... 11.60 4.60 3.80
Rutland 104, Cooper ...... — 3.00 2.60
Revelish 104, Sullivan .... — — 4.60

Aqueduct

1ère course. — 5 furlongs.
Lucky Ducky 110, Westrope 15-1 6-1 3-1
Chanting 113, Gilbert ..... — 7-5 7-10
His Nibs 113, Yaeger ..... — — 5-2
Temps 1.00 2-5 — aThomas C., High Mabel, aDebate, Eight oClock, Grand Jester, Silver Palm, Ethels Choice ont aussi couru.

a—Couples.

2ème course. — 1 mille et 1-16.
Shot and Shell, I. Hanford. 9-2 2-1 1-1
Distracting 115, Richard .. — 1-1 1-2
Moralist 115, Seabo .... — — 7-5
Temps 1.46 4-5 — Kindred Spirti, Sophisticated, Aladdins Dream Free, Blast, Pompeius, Swimalong ont aussi couru.

3ème course. — 5 furlongs.
Showemall 112, Workman . 10-1 4-1 2-1
Top Gem 112, Westrope ... — 7-5 3-5
Gold Quest 107, I. Hanford — — 1-3
Temps 1.11 — Naive Tonianna, aRavenna, aSalavina, Maequita, Scottish Mary, Proprietary ont aussi couru.

a—Couples.

4ème course. — 6 1-2 furlongs.
Jesting 117, I. Hanford ... 11-10 1-4 —
Marching Home 107, Pichon — 2-1 1-2
Quel Jeu 118, Seabo .... — — —
Temps 1.19 — Ceaseless, Thorson ont aussi couru.

5ème course. — 1 mille et 1-16.
Exhibit 110, I. Hanford ... 7-1 5-2 6-5
Palma 115, Stout .... — 8-5 4-5
Chicstraw 116, Gilbert .... — — 1-1
Temps 1.44 4-5 — Old Story, Sunport, Esposa, Gillie ont aussi couru.

6ème course. — 1 mille et 1-8.
Black Caesar 104, Kurtsinger 5-2 3-5 —
Watch Him 107, Tinker ... — 1-1 —
Star Scout 99, Hanford .... — — —
Temps 1.52 1-5 — Chatmoss ont aussi couru.

MOYENNES DE AQUEDUCT
1ère course — Lucky Ducky, $12.50 pour 1.00.
2ème course — Shor And Shell, $4.25 pour 1.00.
3ème course — Showemall, $9.00 pour 1.00.
4ème course — Jesting, $1.05 pour 1.00.
5ème course — Exhibit, $6.00 pour 1.00.
6ème course — Black Caesar, $2.50 pour 1.00.

Rockingham Park

1ère course. — 5 1-2 furlongs.
Prince Danny 105, Eye 8.10 3.70 2.60
Lee Gold 118, Howell ..... — 5.70 3.60
Brophy 113, Kastner ...... — — 3.90
Temps 1.06 4-5 — Cash Book, Uncle July, Wise King, Cogay, Alice Byrd, Lucy Falon, Johnny Bane Marfree, Nimule ont aussi couru.

2ème course. — 6 furlongs.
Sobriety 101, McCombs ... 14.00 7.00 5.40
Sanctity 114, T. May ...... — 9.00 5.70
Sandwrack 110, V. Thompson — — 5.50
Temps 1.12 — Calavears, Nilus, Little Dinah, Epibeau ont aussi couru.

3ème course. — 5 furlongs.
Little Paula 112, Jackson. 7.70 4.50 3.80
Jinx 102, Leblanc .... — 5.00 3.90
Witless 107, Knott .... — — 5.30
Temps 1.01 — Khay, Durwrack, Little Audrey, Cherry Can, Light Chatter, Scotch Boy ont aussi couru.

4ème course. — 5 1-2 furlongs.
Candy Prince, H. Dabson . 9.00 3.80 3.20
aDeliberate 108, Knapp ... — 2.50 2.20
Flamenco 107, Thompson .. — — 3.80
Temps 1.05 3-5 — aHome Loan, Introductery, Enthusiasm ont aussi couru.

a—Couples.

5ème course. — 1 mille et 1-16.
Fra Diavolo 103, Caperton. 10.00 4.60 3.30
Bobs Boys 108, Kopel .... — 5.70 4.00
Swamp Angel 118, Haines . — — 7.90
Temps 1.48 — Knight Warrior, Herondas, Ahriman ont aussi couru.

6ème course. — 1 mille.
Ramus 108, W. Jackson ... 21.90 10.70 6.00
Pocket 106, C. Kamar .... — 7.60 6.00
My Blonde 106, Leblanc ... — — 7.90
Temps 1.41 — Mountain Elk, Strolling Home, Long Bit, Unlawful, Trujillo ont aussi couru.

7ème course. — 1 mille.
Seawick 106, Conway 12.30 6.30 4.30
Flying Dere 108, Dabson .. — 6.50 4.60
Count Tetrarch 111, Eye .. — — 4.20
Temps 1.40 4-5 — Blessed Event, Bye Bye Mary, Joda ont aussi couru.

8ème course. — 1 mille et 1-16.
Insulated 102, Thompson . 25.70 10.00 4.10
Bethlehemstar 116, Elston. — 8.10 4.10
Flaxen 107, Knapp .... — — 2.90
Temps 1.49 1-5 — The Dauphin Flag of War, Eddie Wrack ont aussi couru.

Le handicap a fourni une fin contestée et le camera a donné la victoire à Exhibit par un nez

Pretty Patricia victorieuse de la division de trois ans à la piste de Long Branch. — Candy Prince fait de la vitesse au Parc Rockingham

Sur les autres tracés

(Service du Nationwide News-G. N. B.)

New-York, 11. — Le handicap "Short Hose" était à l'affiche cet après-midi à Aqueduct. Ouvert à la catégorie "B" du Handicap Classifié, il a réuni sept routiers et Exhibit, à Mme C. O. Iselin, a bouleversé les calculs des connaisseurs en triomphant de Palma et Chicstraw, qui ont fini deuxième et troisième respectivement. La course a fourni une fin serrée et il a fallu avoir recours à l'oeil photographique avant de décerner la victoire à Exhibit, qui gagna par un nez. Elle était cotée de cinq à sept pour un.

Jesting a remporté sa cinquième victoire de la saison de New-York en gagnant la quatrième course qui comptait de bons "sprinters". La jument de l'établissement Jacobs a distancé ses adversaires avec Marching Home et Quel Jeu comme deuxième et troisième respectivement.

La jument de l'écurie Jacobs fut habilement conduite par le jockey Ira Hanford. Elle fut ménagée au début pendant que Marching Home forçait Thorson à céder et ce ne fut qu'au dernier tournant que Hanford fit avancer sa monture, qui y mit beaucoup de vitesse pour gagner par trois bonnes longueurs. La jument était cotée à argent égal et à onze contre dix.

A Rockingham

Salem, N.-H., 11. — Candy Prince a ajouté une autre victoire au crédit de l'établissement H. T. Archibald en gagnant la bourse "William Ryan" disputée cet après-midi à Rockingham. De bons "sprinters" s'y faisaient la lutte et le favori Deliberate a dû se contenter de la place, pendant que Flamenco a fini troisième. Candy Prince a mené du commencement à la fin pour couvrir les cinq furlongs et demi en 1.05 3-5. Le vainqueur a valu du trois et demi pour un au mutuel.

La course de la division de trois ans a fourni quelque surprise lorsque le favori Knight Warrior n'a même pas fini dans l'argent. L'épreuve fut gagnée par Fra Diavolo qui l'a emporté sur Bobs Boy avec Swamp Angel en troisième. C'était la deuxième victoire consécutive de Fra Diavolo et elle a donné du quatre pour un.

A Long Branch

Toronto, Ont., 11. — Des courses à réclamer composaient le programme de cet après-midi à Long Branch. La quatrième était réservée à la division de trois ans et elle a réuni le champ le plus dispendieux. Elle fut gagnée par Pretty Patricia, appartenant à H. C. Hatch, qui a battu Miss Joker, à H. M. Henderson, pendant que Playful Boston se classait troisième. Pretty Patricia démarra en troisième, passa en tête à la dernière courbe et de là sa victoire ne fut plus douteuse. Elle a valu $3.60 au mutuel.

A Hawthorne

Chicago, Ill., 11. — Spanish Babe, à Mme F. M. Grabner, a remporté sa deuxième victoire consécutive de la réunion en prenant la part du lion de la bourse "Wheaton" disputée ici cet après-midi. Six chevaux y ont pris part et le favori Bird Flower a dû se contenter de la place et Wild Turkey a décroché le troisième argent. Spanish Babe resta en deuxième jusqu'à la dernière courbe où elle a dépassé Bird Flower pour gagner par une longueur. Au mutuel, la pouliche victorieuse a valu plus de trois pour un.

Aux Fair Grounds

Détroit, Mich., 11. — La cinquième course de cet après-midi aux Fair Grounds avait des conditions spéciales et elle réunissait un champ choisi. Elle a fourni quelque surprise lorsque Zsar, à O. F. Woodward, a battu le favori Blue Alice, pendant que Glowing Goal décrochait le troisième argent. Lent à se mettre en course, le rejeton de Zev s'est avancé avec force au dernier quart de mille pour décrocher le verdict par un cou. Avant de rendre le résultat officiel, les commissaires ont consulté la photographie de la fin. Zsar était deuxième choix et valut du quatre et demi pour un au mutuel.

Les inscrits pour aujourd'hui

(Service du Nationwide News-G.N.B.)

Long Branch

1ère course. — 4 1-2 furlongs.
Slycat .... 115 Vosiris 115
Allwych .... 115 Syntomy 115
aSlim Salome .. 115 Balaxy 115
Belledare .... 115 Satin Rock 115
Spey Fox ...... 118 aWorthy Trying . 115
a—Entrée : H. R. Bain.

2ème course. — 6 furlongs.
Mr Wildwood .. 108 Bubbling Out .. 108
Uvira .... 101 Playing 106
Boscobel ...... 106 Secret Lover 108
Amqui .... 103 Timon 108
Circulet .... 103 Cardamon 106
Cosmic Prince .. 108 Pretty Monk 106
Asperge .... 106 Merry Bud 106
Elleen D. ...... 101 Arbranch 103

3ème course. — 6 furlongs.
Marta Crest .... 107 Odd Catch 101
Keen Babe ..... 103 Big One 113
Centermarch .... 117 Vanished 107
Big Blow ...... 112 Nilrebo 107
Taximan .... 109 Bud Royal 115
Wrigley Field .. 109 Royal Duchess .. 113
Careless Knight . 107 Fair Charter ... 102
Gingery .... 115 Don Vern 113

4ème course. — 6 furlongs.
Time Limit .... 102 Minthera 109
Lissom Lad .... 110 Lady Much 109
Chinsilla ...... 105 Shadow Waltz ... 107
Good Picking .. 105 Dowding 117
Paravant ...... 113 Field Mouse 105
Chaigo .... 111 Little Sargent ... 107
Romarch .... 107 Primbud 107
Bonnie Sight ... 105 Ko 109

5ème course. — 6 furlongs.
aFar and Fast .. 107 Cherry Stone ... 105
Spring Moon ... 104 aBuy Now 99
bPeaceful ..... 109 bClarksdale 111
Sky Warrior ... 111 Osirian 107
a—Entrées : L. Gentry.
b—J. E. Smallman.

6ème course. — 6 furlongs.
Stand Out ..... 117 Mindreader 113
Trajectory ..... 113 Eyrryholme 112
Sock Dologer ... 117 Herowin 117
Night's End 114

7ème course. — 1 mille et 70 verges.
Lady Challenge .. 103 Lashaway 112
Smiling Star ... 103 Princely Pal 112
Rosesilla ...... 110 Missouri Jim 112
Spey Crest ..... 112 Joggie 102
Chaste Morn ... 113 Rural Shower ... 105
Miss Gormley ... 110 Dainty Rose 110
Diamond Digger . 110 Granite Rock ... 112

8ème course. — 1 mille et 1-16.
Broadway Wild .. 106 Lost Laughter ... 101
Sun Mate ...... 111 Nawab 111
Gin Buck ...... 116 Dependant 116
Sure Gamble .... 111 Black Flash 111
Happy Fellow ... 111

Détroit

1ère course. — 6 furlongs.
Mario .... 116 Gray Porte 105
Transpose ...... 105 Miss Twinkling . 105
Eva R. .... 108 Mah Grant 105
Skippy McGee ... 116 House Warmer .. 100
Fair Time ...... 110 All Night 116
Earth Shaker .... 113 Claremont 116

2ème course. — 1 mille et 1-16.
Paradox Girl .... 106 Gyana 106
Peeper .... 116 Inheritor 111
Aurebon .... 111 Gannonnic 111
Broadway Belle .. 106 Imperial Play . 101

3ème course. — 6 furlongs.
Imperial Betsy .. 105 Gladness 110
Grey Man ...... 102 Duckie Rose 100
Courtney's Pet .. 100 Hocking 100
Spartan Lady ... 110 Prince Heather .. 115
Lady Flinders ... 113

4ème course. — 6 furlongs.
Rebecca Lee .... 112 Molecule 112
Miss Tutes .... 112 Miss Bonnie 112
Thistle Rel .... 115 aBomar 115
aMary Keen .... 112 Polaris 115
Dunnamany .... 115 Gene Wagers 115
a—Entrée : Etable Bomar.

5ème course. — 6 furlongs.
Crout au Pot ... 106 Cruising 116
Odd Blue ...... 117 Amy Cooper 103
Genteel Lady ... 108 Our David 102
Indiantown ..... 120 aMerry Caroline . 107
aCrazy Jane 104
a—Entrées : R. T. Flippen et P. L. Kelly.

6ème course. — 6 furlongs.
aBeth Bon ...... 101 Best Bid 106
aLovely Girl .... 101 Pre-eminent 111
Sweep Like .... 113 Born Happy 116
Silverette 103
a—Entrée : Etable Bomar.

7ème course. — 1 mille et 70 verges.
Imperial Bill .... 105 Barrette 103
Joan D. .... 100 Scout On 111
Cablegram ..... 105 Airy Heiress ... 100
Virbet 105

Rockingham Park

1ère course. — 5 1-2 furlongs.
Light Heeled .. 105 Notice Me 106
Bay Hero ...... 105 Sandbroom 104
Blandishment ... 114 Transmutate 114
A. O'Connell ... 106 Balaath 100
Lilleen .... 101 Mama Mary 96
Harry Bernari .. 110 Mark Me 110
Sun Crump 110

2ème course. — 6 furlongs.
Flying Victory .. 90 Eddie Helck 113
Hastinip ...... 108 Currants 108
Bank Holiday ... 104 Hoosiers Pride .. 108
Westy's Duke .. 104 Gay Crest 107
Jolly 99

3ème course. — 6 furlongs.
Grey Broom .... 96 Gold Clip 101
Millimeter ..... 108 Mannerly 111
The Rew ...... 114 Swap 106
Hiatus .... 101 Hats Off 104
Balcony .... 101 Paul Junior 97
Squawker 107

4ème course. — 6 furlongs.
Capt. Yarbrough. 111 Robins Cove 108
Baladine .... 104 Alcarlys 107
Sis Royal ...... 104 Cathy P. 109
Direct .... 103 High Haste 100

5ème course. — 5 furlongs.
Hope To Do ... 113 Red Wagon 109
Candy Maid .... 108 Character 105
Bachelor Dinner . 113

6ème course. — 1 mille.
My Purchase ... 108 Mar Pal 108
StMoritz ...... 108 Baby Sweep 107
Sand Baby ..... 108 Buster Boy 103
Voltamaid ..... 106 Idle Along 102
The Mauler 113

7ème course. — 1 mille.
Mad Wind ...... 97 Bender First 117
Joan Brown ... 107 Yankee Prince .. 107
Teddy Carl .... 107 Palatine 107
Masked Revue ... 112 Bocasette 112
Cold Spill 102

8ème course. — 1 mille et 1-8.
Ukraine .... 103 Pass Shot 117
Chryseis .... 93 Lillian Z. 117
Happy Easter ... 108 Platinum Blonde . 108
Fairy Street .... 107 Oneill 112

Hawthorne

1ère course. — 6 furlongs.
Woodway .... 107 Squeeze Out 116
Gov. Laffoon ... 115 Flutterby 107
Full Up .... 110 Beau Monde 107
Hipboots ...... 115 Well Heeled 115
Tomye .... 107 Miss Twinkle ... 102
Southland Toy .. 110 Animosity 107

2ème course. — 6 furlongs.
Jerry H. .... 107 Sainte D'Espoir . 102
Ducester ...... 107 Jascha 110
Orway .... 102 Monroe 115
Masketier ..... 107 My Gem 110
Ralph C. ...... 107 Two Sons 115
Threat 115

3ème course. — 5 furlongs.
Kabo .... 105 Dark Laughter .. 110
Seallaigh ...... 110 bWaywood Lad . 110
Black Widow ... 105 aSun X. 110
Anklets .... 110 Pharosay 110
Judge Newman .. 115 Firing Squad ... 110
bLouise Dire ... 105 aBold Bid 105
Tad 115
a—Entrées : B. B. Johnson.
b—Joseph Dire.

4ème course. — 5 1-2 furlongs.
Who Said ...... 106 Sage Brush 106
Mindalo .... 115 Equanimity 106
Sir Midas ...... 109 Radio Hour 109
Dark Prince .... 109 Fond Memories .. 106

5ème course. — 6 1-2 furlongs.
Dainty Jeanne ... 110 Evening Gown .. 113
Miss Rita ...... 99 Oh Dolly 99
Inscription ..... 116 Rose Thatcher ... 106
Diane S. .... 115 Good Cheer 109

6ème course. — 6 furlongs.
Double Kerry .... 110 French Boy 108
Watercure ..... 108 Blind Pig 108
Grand Duke ..... 115 Lady Montrose .. 110
Veeks 105

7ème course. — 1 mille et 1-16.
Uncommon Gold . 111 Joan Macaw 96
Judge G. ...... 111 Palasa 105
Captain Red .... 111 Thistle Genie ... 116
Sherron .... 113 Maple Ricca 113

Latonia

1ère course. — 6 furlongs.
Wazayata ...... 108 Belle Of Midway . 100
Brillwinn ...... 113 Amscray 108
Billie's Orphan . 106 Jerdan 105
Riff .... 108 Just Buck 113
Ben Bernie ..... 113 Broadwood 105

2ème course. — 5 furlongs.
Col. Julian ..... 115 Thurway 110
Sweep Hastily .. 115 Al Au Feu 115
Lonely Widow ... 112 Hum 107
Miss Seymour ... 112 Queen Irene 112
Jancke .... 115 Pamuck 115
Gay Troubadour . 115 Derby Eve 115
Bay Boy .... 115 Coop 115
Kentucky Eagle . 115 Linnie Kate 112
Good Selka .... 112 Overtrick 110
Flaming Torch .. 115 Ebony Girl 112

3ème course. — 6 furlongs.
Score .... 113 Cacarina 100
Fair Delight .... 113 Polite Ann 100
Monk's Gold .... 103 Thistle Dina 108
Busy Anna ..... 100 Military Lass ... 103
Lady Thirteen ... 100 Spectrum 100
Lucky Amelia ... 103

4ème course. — 5 furlongs.
Bury Lutrecia ... 107 Dressy 107
Arabs Arrow ... 110 Texas Rose 104
Alkit .... 104 Jackemma 107

5ème course. — 1 mille et 1-16.
Scotland Beauty . 108 Bill Bleiweiss ... 113
Grasswrack .... 113 Adge W. 105
Breezing Along . 113 Our Sammy 116
Conastanto ..... 105 Wavy Sea 105
Golden Nut .... 113 Vellas Choice ... 108
Prince Dean 113

6ème course. — 6 furlongs.
Manners Man ... 109 Bill Bo 109
Wise Duke ..... 105 Kentucky Blues .. 106
Visigoth 114

7ème course. — 1 mille et 1-16.
Sis Agnes ...... 111 Cool 105
Darling Dollie .. 100 Jessie Dear 108
Upon .... 113 First Try 113
Prince Flux .... 108 Byrdine 108
Field Day ...... 105 McNamara 113
Rapparee ...... 105 Cold Meter 113

8ème course. — 1 mille et 1-8.
Ben Machree ... 105 Almac 116
Master Beau .... 113 Penrill 108
Campagna ...... 105 Pastry 111

8ème course. — 1 mille et 1-8.
Fair Boy ...... 113 White Legs 113
King Pin ...... 112 Ballywise 113
Hour Zev ...... 107 Blue Hour 108
Baku .... 103 Strophe 101
Night Flower ... 108 Chatterfol 112

Aqueduct

1ère course. — 5 furlongs.
Malign .... 107 Real One 108
Santa Barbara .. 108 Alahad 110
Firing .... 112 The Wink 112
Miss Leannah .. 108 Janeen 112
Black Witch .... 112 Sword Queen ... 112
Love Potion .... 110 Totem Pole 108

2ème course. — 1 mille.
Narise .... 105 Time To Go 114
Vale Of Tears .. 105 Royal Cunning .. 114
Lady Camelot ... 105 Phrixus 114
Say Do .... 109 Chance Light ... 110

3ème course. — 5 furlongs.
Lausanne ...... 107 Greedy 106
Strabo .... 110 Harvesting 110
Devils Banner ... 118 Jungle Chase ... 110
Manatella ...... 111 Maecloud 111
Uallno .... 105 Clamorous 115

4ème course. — 1 mille.
High Fleet ..... 109 Rust 116
aVicaress ...... 122 Kate 114
aValse 102
a—Entrée : Belair Stud.

5ème course. — 6 1-2 furlongs.
Lake Placid .... 106 Chirac 119
Masked Gal .... 105 Mariato 105
Fair Deal ...... 111 Single Ragan ... 111
Chancing ...... 117 Pretty Busy 103
Star Porter ..... 119 Speed 108
Cloud Sweeper .. 107 Zay 112

6ème course. — 1 mille et 1-16.
Abbots Last .... 120 Miss Snow 108
Clientelle ...... 113 Beaver Lake 113
Chief Yeoman ... 105 aEspinaca 105
aAction .... 108 Distract 105
The Singer ..... 113 Pepper Patch ... 102
Ruffy .... 105 Hoops 113
a—Entrée : Mrs E. D. Jacobs.

LES PROCHAINS SPECIAUX DE NARRAGANSETT

Un montant de $87,500 est réservé à cet effet pour le prochain meeting de Pawtucket

(Service du Nationwide News-G.N.B.)

Pawtucket, R. I., 11. — Vingt épreuves classiques seront à l'affiche lors de la prochaine réunion de Narragansett, qui commencera le 15 août pour se terminer le 26 septembre. Elles représentent une distribution totale de $87,500 et il se peut qu'on y mette $25,000 de plus si les conditions du Special de Narragansett sont remplies.

Pour une fois on a songé aux chevaux du sexe féminin et deux spéciaux leur ont été réservés. Ce sont de nouveaux numéros. Il y aura d'abord le "Mary Dyer, réservé aux pouliches et aux juments. La distance est d'un mille et soixante-dix verges et la bourse de $3,000. Le "Lassie Stakes" sera ouvert aux pouliches de la jeune division et la bourse de $1,500. La distance sera de cinq furlongs et demi.

Un autre numéro nouveau a été inséré dans le livre-programme de la réunion. Il s'agit du Handicap Juvenile de la Nouvelle-Angleterre. Il est réservé aux chevaux de la jeune division qui appartient à des résidents de la Nouvelle-Angleterre. La bourse est de $3,000.

Le spécial de Narragansett sera disputé le 16 septembre. Il est ouvert à la division de trois ans et plus. La distance est de un mille et trois seizièmes. Si les vainqueurs du Derby du Kentucky, du Preakness, du Belmont ainsi que de la Classique d'Arlington viennent à y démarrer la bourse deviendra automatique de $50,000 ajoutés.

Le projet sera soumis au nouveau gouvernement

Léo Dandurand est revenu de Québec hier soir, un peu déçu mais toujours optimiste. Il s'était rendu dans la vieille capitale demander une réponse à la requête que les propriétaires de pistes de courses ont adressée au gouvernement en vue d'obtenir une réduction de taxe. La démission du cabinet Taschereau a naturellement retardé l'étude de la question. Aussitôt que le nouveau cabinet sera formé, M. Dandurand présentera de nouveau sa requête, qui est appuyée par l'Office du Tourisme, les compagnies de chemin de fer et de navigation, les associations d'hôteliers, etc.

ANALYSE du TABLEAU — (CHART) —

par Louis-A. Larivée

Sweep Like

Ce vétéran de l'établissement de Mme A. M. Creech est toujours bon "sprinter". Il a d'abord décroché une course à conditions spéciales à Latonia et dès sa première apparition à Détroit, il triomphait de nouveau. Sous 112 livres, il a mené du commencement à la fin pour couvrir les trois-quarts de mille en 1.11 1-5. Il n'y en a pas beaucoup qui y ont mis pareille vitesse depuis le commencement de la réunion des Fair Grounds. Il courait inscrit à $3,400 et fort comme il l'est dans le moment, on ne sait pas au juste jusqu'à quel point il peut monter.

Mamas Choice

Cette jument a fait de gros progrès depuis son arrivée à Détroit. On l'a préparée avec des courses de trois-quarts de mille. Il n'y a pas longtemps, elle se classait troisième à Merry Caroline et Indiantown. La description avait annoncé qu'elle avait fini avec courage. Lundi, elle a de suite confirmé cette bonne performance en enregistrant un mille et soixante-dix verges en 1.42 1-5, rien qu'un cinquième de seconde de moins rapide que le record de la piste. A en juger par cette vitesse, elle ne devrait pas s'arrêter là.

Accolade

Ce vétéran de l'établissement Christmas fut lent à retrouver son aplomb cette année. Il vient de remporter sa première victoire de la saison à Rockingham, couvrant un trois-quarts de mille en 1.11. C'est le meilleur temps enregistré à Salem cet été. Fort comme il l'est dans le moment, il peut faire la vie dure aux bons "sprinters" qui sont actuellement sur le circuit de la Nouvelle-Angleterre.

Bright Land

Un poulain de la jeune division appartenant à l'établissement de Mme A. M. Creech. Il est sorti du rang des novices à Churchill Downs et ensuite se classa troisième à Regality et Wowo, à Latonia. On le trouve maintenant à Détroit et il vient d'afficher une bonne performance pour finir deuxième à Miss Dolphin dans une course où les cinq huitièmes furent enregistrés en 58 1-5. Il fut battu par une bonne marge mais il a quand même bien maintenu sa position. Il courait inscrit à être réclamé pour $3,000.

Lovely Spy

Depuis son arrivée à Détroit cette pouliche a fait de bonnes courses. Au commencement de la semaine elle a affiché une performance impressionnante pour faire course nulle avec Sarahmond, les deux chevaux finissant sur un pied d'égalité en deuxième position. Il n'y a pas longtemps elle comptait alors qu'elle courait inscrite à être réclamée pour $1,500. Ensuite on l'a montée de classe. Mardi elle était inscrite à $2,200 et dans cette catégorie il faudra lui concéder des chances.

LE PARI DOUBLE

A Rockingham — Prince Danny et Little Paula ont rapporté $54.90.

A Long Branch — Bobs First et Calico Miss ont rapporté $33.85.

A Détroit — Western Run et Making Time ont rapporté $166.20.

A Hawthorne — Privileged et Irish Wake ont rapporté $25.00.

A Latonia — Roberta et All Toi ont rapporté $19.00.

Polli blanchit les Sénateurs à Albany --- Bates et Rhiel, les vedettes de l'attaque

LES ROYAUX SE RALLIENT A LA SEPTIEME

Polli n'alloue que trois coups sûrs et retire huit frappeurs. — Deux parties, ce soir

Albany, N.-Y. 11. — Les Royaux semblent goûter le bon air de cette ville car ils ont remporté leur seconde victoire consécutive sur les Sénateurs par le score de 4-0, ce soir. Cette joute a donné lieu à un superbe duel de lanceurs entre Américus Polli, des Royaux, et Léon Pettit, des Sénateurs. Les visiteurs ont obtenu neuf hits; les locaux, trois. Pettit céda sa place à Kelly à la septième.

Polli a été le maître absolu de la situation car pas un seul joueur du clan sénatorial s'est rendu au deuxième but et quatre seulement ont atteint le premier. De plus, Polli a fait huit victimes avec ses courbes brusques. Puis, pour couronner ses exploits défensifs, le seul Italien du club Montréal a commencé le grand ralliement offensif de la sixième manche au cours de laquelle, les visiteurs ont compté tous leurs points. Polli a frappé un superbe coup simple au centre.

Bates et Rhiel font trois buts

Buddy Bates suivit Polli au bâton et sur le second lancer de Pettit, il expédia la balle à l'extrême centre gauche et stoppa au troisième assurant la victoire à ce moment-là. Thompson frappa également en lieu sûr et le score devint 2-0. Seeds fit un simple mais Thompson fut trop téméraire en voulant voler le troisième; le lancer du receveur Jack Redmond le devança. Sur un autre trois-buts de Billy Rhiel, Seeds franchit le marbre et Rhiel compta également sur l'erreur de Pearson qui manqua le lancer du gros Smead Jolley.

* * *

C'est un programme double, qu'on doit jouer à Albany, ce soir. La partie de sept manches, jouée à sept heures, verra aux prises Henry Johnson et Bob Burke. L'autre rencontre promet un intéressant duel entre Jacob Wade ou Harry Smythe et Ray Phebus, le meilleur artilleur des Sénateurs.

* * *

Stan. Harris, pilote du club Washington, a suspendu le rapide champ Al Powell qui n'a pas couru sur un petit pop au troisième. Powell menait chez les voleurs de buts dans la ligue Américaine.

* * *

Syracuse a fait l'acquisition de deux collégiens de l'Université du Texas; le troisième-but Aubrey Graham et le lanceur Dick Midkiff.

* * *

Pour faire une place au lanceur gaucher Carl Fischer, obtenu du club St-Paul, de l'Association Américaine, Buffalo a dû donner congé au premier-but Jack Smith.

* * *

Albany a laissé aller le jeune lanceur gaucher Joe Bokina, au club York et il a obtenu la signature de Joe Gardner, lanceur du collège Providence, R.-I.

* * *

Il y a 22 nationalités chez les joueurs de la Ligue Américaine: 27 Allemands, 21 Irlandais, 15 Anglais, 9 Italiens, 5 Polonais, 4 Juifs, 2 Français, 3 Hollandais, 2 Ecossais, puis un Suédois (George Walberg), un Gallois (Jim Austin), un Mexicain (Mel Almada), un Norvégien (Arndt Jorgens), un Autrichien (Mike Kreevich), un Bohémien (Jos. Vosmik), un Lithuanien (Johnny Broaca), un Hongrois (Julius Solters), un Slave (Joe Kuhel) et un Danois (Roxie Lawson).

* * *

D'autres joueurs appartiennent à différentes nations. Pas moins de 58 joueurs ont du sang irlandais; 42 et 35 joueurs ont des Ecossais et des Anglais pour ancêtres. Les Allemands suivent avec 25; les Indiens avec sept et les Français avec cinq. Puis il y a les Gallois avec six; les Hollandais avec quatre, les Danois, les Norvégiens, les Bohémiens et les Suisses avec deux; enfin, les Juifs et les Espagnols avec un.

* * *

Les Français pur-sang sont Al Thomas (St-Louis) et Emil Mailho (Athlétiques). Ceux qui ont du sang français sont: Muddy Ruel (White Sox), Willis Hudlin (Cleveland), Vic Sorrell (Détroit), Charles Moss (Athlétiques) et Léon Goslin (Détroit).

* * *

Clydell Castleman retournerait aux mineures s'il n'est pas échangé pour Van Mungo, des Dodgers. Terry l'aurait offert au club Atlanta pour le gros lanceur droitier Bill Schmitt qui a gagné huit de ses neuf épreuves jusqu'ici.

* * *

Détroit aurait offert l'arrêt Bill Rogell, le receveur Frank Reiber et une somme d'argent pour le receveur Ralston Hemsley, des Browns de St-Louis.

MONTREAL	ab	p	cs	r	a	ALBANY	ab	p	cs	r	a
Bates cg	4	1	1	2	0	McF'land cd	4	0	0	4	0
Thompson 3b	4	0	1	0	1	Loane cc	4	0	0	0	0
Rhiel cd	4	1	1	2	0	Jolley cg	4	0	0	1	0
Seeds cc	4	1	3	3	0	Estrella 3b	2	0	0	3	0
Biss'nette 1b	3	0	0	9	0	Redmond r	3	0	0	4	2
Wilson 2b	4	0	1	3	3	Snyder ac	3	0	1	2	2
Sankey ac	4	0	0	0	4	Pearson 2b	3	0	1	1	2
Tate r	4	0	0	3	0	Davis 1b	3	0	0	10	0
Polli l	3	1	2	0	1	Pettit l	1	0	0	0	2
						xBell	1	0	1	0	0
						Kelly j	1	0	0	0	1
Totls	34	4	9	27	9	Total	29	0	3	27	11

x—Frappé pour Pettit à la 6e.

Montréal ..... 000 004 000— 4
Albany ..... 000 000 000— 0

Sommaire:—

Erreur: Pearson. Points comptés sur coups de Bates, Thompson, Rhiel. Trois-buts: Bates, Rhiel. Double-jeu: Sankey à Wilson à Bissonnette. Laissés sur les buts: Montréal 4; Albany 3. Buts sur balles de Polli 1; Kelly 1. Coups sûrs, sur balles de Pettit, 8 en 6 manches; Kelly, 1 en 3 manches. Retirés au bâton, par Polli 3; Pettit 1; Kelly 3. Lanceur perdant: Pettit. Arbitres: White et Jorda. Temps 1.54.

LE BIG-SIX

	P.	Ab.	Pts	Ce.	Pc.
Sullivan, Indiens	33	112	16	46	.411
S. Martin, Carlineux	40	134	35	53	.396
Terry, Giants	29	76	16	30	.395
Gehrig, Yankees	52	201	43	73	.363
Gehringer, Tigers	53	222	52	84	.342
J. Moore, Phillies	48	172	36	60	.360

Ce qu'ils font

	P.	Ab.	P.	Ce	2b	3b	C.	Pts	Pc.
Seeds	53	213	56	67	10	4	4	32	.315
Rhiel	33	74	9	23	3	2	2	12	.311
Smythe	37	29	5	9	2	0	0	3	.310
King	66	234	22	61	10	1	4	23	.304
Wilson	58	95	9	25	4	1	0	4	.294
Myllykangas	15	28	6	8	0	1	0	4	.286
Thompson	66	218	25	61	15	2	2	31	.280
Bates	51	207	42	57	14	9	1	25	.275
Johnson	13	26	4	7	2	1	0	1	.269
Bissonnette	65	206	27	55	10	2	5	22	.267
Clugston	13	27	2	6	0	0	0	1	.261
Tate	28	80	7	20	1	0	0	6	.250
Dugas	48	150	24	37	9	0	7	22	.247
Wade	12	16	0	2	0	0	0	0	.250
Bankey	46	170	11	32	4	0	1	19	.188
Myatt	65	206	13	17	3	2	0	10	.157
Polli	14	30	0	4	1	0	0	0	.133
Granger	10	15	1	1	0	0	0	0	.067
Mesnick	11	3	0	0	0	0	0	0	.000

LES LANCEURS

	P.	Mi	Ce	P.	Bb	rab	G	P	Pc.
Johnson	7	66	51	23	25	28	6	1	.800
Polli	13	94	71	29	18	27	7	4	.636
Smythe	19	80	83	33	20	27	6	4	.600
Mesnick	11	16	21	9	8	6	1	1	.500
Chagnon	22	74	93	41	27	25	4	5	.444
Myllykangas	15	81	89	46	33	35	6	7	.364
Wade	12	97	44	25	15	18	1	5	.250
Granger	9	29	29	14	19	19	0	3	.000

Granby se rendra à Sherbrooke, le 14

Drummondville jouera un match cédulé contre Lachine, demain

Le programme de la Ligue Provinciale Indépendante de Baseball offre au public pour dimanche prochain quatre joutes qui promettent d'être ardemment contestées, ce sont

Choquette vs Sorel.
Notre-Dame vs Lachine.
Granby vs Sherbrooke.
Panthères vs Drummondville.

Les rencontres Choquette-Sorel ont toujours été dans le passé un vrai régal pour les spectateurs, nous ne voyons pas pourquoi celle-ci serait moins intéressante, surtout quand l'on sait que Choquette aura un nouveau lanceur qui se fait fort de faire mordre la poussière aux champions.

Le Notre-Dame fort de sa récente victoire de 1 à 0 sur les champions, compte bien répéter à Lacine dimanche. Kaddis sera sans aucun doute le choix de Fournier pour lancer cette partie; on se rappelle la misère qu'il a donnée aux Consols lors de leur première rencontre et maintenant qu'il est en forme parfaite il sera encore beaucoup plus difficile à toucher. Ted Veach du Malone que l'on a été chercher à Philadelpnie cette semaine lui sera opposé par le Lachine.

Pendant que le Notre-Dame de Sherbrooke se disputera à Lacine, le Serbrooke fera sur son terrain la même bataille au club Granby. Ces deux équipes éprouvent l'une pour l'autre des rancunes que l'on tentera pour la 10e fois de régler; c'est probablement peine perdue mais le spectateur en aura pour son argent.

La quatrième position de la ligue est actuellement tenue par les nègres qui sont immédiatement suivis dans le classement par le Drummondville; le résultat de la joute de dimanche veut dire beaucoup pour ces deux équipes, aussi compt-t-on que la lutte sera caude.

Exhibition aux Trois-Rivières

La jolie ville de Trois-Rivières recevra la visite, mardi soir prochain, le 15 courant, des clubs Sorel et Panthères Noires de la Ligue Provinciale Indépendante qui joueront en exhibition à six heures du soir.

C'est grâce à l'esprit d'initiative du sportman bien connu, Jean Marie Girard, si les amateurs de baseball trifluviens ont pour la première fois depuis une dizaine d'années l'occasion de voir du baseball professionnel.

Si les champions ont la réputation de toujours donner du jeu magnifique, les noirs en manquent pas eux aussi d'intéresser le public; on peut donc s'attendre à une exhibition qui saura remporter un franc succès.

Drummondville à Lachine

Demain, samedi, le club Drummondvile jouera à 3 h. 30 de l'après-midi une partie régulière de ligue au Stade Municipal de Lachine contre les Consols.

Lorsque ces deux clubs se sont rencontrés pour la première fois il y a trois semaines le Lachine est allé chercher une victoire éclatante à Drummondville. Dans ce temps, Billy Innes était le gérant de l'équipe de la ville des sports; depuis sa démission de cette semaine on est supposé avoir confié la gérance du club à un nouvel homme. Il y a aucun doute que les supporteurs des Consols voudront aller encourager le nouveau stratégien qui aura la lourde tâche de conduire cette agglomération d'étoiles.

Drummondville sera accompagné comme d'habitude de plusieurs centaines de ses partisans.

LE CLUB DE CROSSE C. N. R. RENCONTRE JEAN DE BREBEUF

La crosse est un jeu passionnant et formateur quand il est joué, comme il doit l'être, avec entrain, système, rapidité et esprit sportif. C'est ainsi qu'on le joue au collège Jean-de-Brébeuf, où cinq ligues, comprenant 16 équipes, fonctionnent avec un entrain qui témoigne de sa popularité. Ceux qui se rendront à la fête sportive que donneront les élèves du collège Jean-de-Brébeuf, samedi prochain, comprendront, en voyant le jeu précis, rapide et systématiques des collégiens contre la redoutable équipe du C. N. R., champion de la Ligue Intermédiaire, l'an dernier et invaincu, cette année, que l'on puisse s'éprendre de ce sport vigoureux. Une autre partie, où les plus petits du collège feront leurs premières armes, devant le grand public, permettra d'apprécier l'écart qui sépare ces fougueux débutants, de leurs aînés. Outre ces deux parties de crosse, le programme comprendra de nombreuses courses, des concours de sauts à la perche, et deux numéros de gymnastique.

Parents et amis sont cordialement invités.

A LA RECEPTION FAITE AUX JOURNALISTES HIER AU SUMMERLEA

(Photo CANADA).

Cette photo a été prise hier après-midi au club de golf Summerlea lors de la réception faite par les directeurs du club en l'honneur des pournalistes. On remarque dans le groupe: Boz O'Meara, J. McGown, Paul Parizeau, R.-H. Parsen, M. Dewar, D.-M. Legate, G. Ehittaker, D. McDonald, Marc McNeil, Harold Atkins, Harold McNamara, Craig Ballantyne, Blair Frase, Charles Mayer, "Red" Pilborough, Guy Lafleur, Hervé Major, Léo Cadieux, A. D'Astous, Bill Brosseau, M. Fenwick.

NEWARK ECRASE LES LEAFS 8-0

Les Bears bombardent Leroy Herrmann et remportent leur 6ème victoire consécutive

Newark, 11. (P.A.). — Les Bears de Newark ont remporté leur sixième victoire consécutive aujourd'hui, écrasant les Maple Leafs 8-0 dans une partie que la pluie a interrompue à la fin de la sixième manche. Leroy Herrmann, au monticule pour les visiteurs, a accordé 11 coups sûrs.

Buzz Boyle a porté sa série de parties dans lesquelles il a frappé en lieu sûr à 18.

TORONTO	ab	p	cs	r	a	NEWARK	ab	p	cs	r	a
Handley 2b	3	0	1	1	1	May 1b	3	3	1	2	0
Burnett 3b	3	0	2	0	4	Boyle cd	4	1	2	2	0
Blakely cd	3	0	0	1	0	Schalk 2b	4	1	0	1	3
Pool cg	2	0	2	1	0	Koy cc	4	1	3	0	0
Erickson r	2	0	0	3	0	McCarthy 1b	2	0	0	6	0
McQuinn 1b	3	0	0	4	0	Baker r	4	0	1	2	0
Oliver cc	2	0	1	1	0	Rosenfeld cg	4	0	0	2	0
Miller ac	2	0	0	2	1	Pich'dson ac	2	1	1	1	3
Herrmann l	2	0	0	2	0	Wicker l	3	1	2	0	1
Total	22	0	4	18	6	Total	30	8	11	18	7

Toronto ..... 000 000— 0
Newark ..... 242 000— 8

(Arrêtée à la 6e, pluie)

Sommaire:—

Erreurs: Handley, Burnett, Erickson. Points comptés sur coups de Koy 4, Baker 2, Richardson, Boyle. Deux-buts: May. Circuit: Richardson. Doubles-jeux: Richardson à Schalk à McCarthy. Laissés sur les buts: Toronto 6; Newark 7. Buts sur balles de Wicker 2; Herrmann 4. Retirés au bâton, par Herrmann 3; Wicker 2. Arbitres: Solodare et Donnelly. Temps 1.35.

Phils gagnent leur première sur Cards

Ils triomphent 12-4, comptant huit points aux deux dernières manches

St-Louis, 11. (P.A.) — Comptant quatre points à chacune des deux dernières manches les Phillies de Jimmy Wilson ont remporté leur première victoire de la saison sur les Cardinaux par le score de 12 à 4 ici aujourd'hui.

La faiblesse des frappeurs des Cards aux moments propices et leur piètre tenue au champ ont été cause de cette défaite écrasante.

Chaque côté a frappé 13 coups sûrs, le total incluant sept deux-buts trois trois-buts et un circuit.

PHILADELPHIE	ab	p	cs	r	a	ST-LOUIS	ab	p	cs	r	a
Chiozza cc	5	1	1	1	0	T. Moore cc	4	0	2	7	0
Sulik cg	6	2	3	2	0	S. Martin 2b	5	2	2	4	4
Klein cd	5	0	0	1	0	J. Martin 3b	5	0	2	0	1
Camilli 1b	5	1	2	9	1	Medwick cg	3	0	0	1	0
Whitney 3b	4	2	1	1	3	Fullis cg	2	0	0	2	0
Norris ac	4	1	2	4	4	Collins 1b	5	0	1	8	1
Grace r	4	3	1	8	1	Mize cd	4	2	1	0	0
Gomez 2b	3	2	3	1	5	Davis r	4	0	3	4	1
Jorgens l	3	0	0	0	0	Durocher ac	4	0	1	1	3
Passeau l	1	0	0	0	1	Winford l	1	0	0	0	0
						Munns l	1	0	0	0	0
						Cox l	0	0	0	0	0
						xKing	1	0	0	0	0
						xxFrisch	1	0	1	0	0
Total	40	12	15	27	15	Total	40	4	13	27	10

x—Frappa pour Winford à la 4e.
xx—Frappa pour Munns à la 8e.

Philadelphie ..... 200 200 044—12
St-Louis ..... 100 111 000— 4

Sommaire:—

Erreurs: Gomez 2, S. Martin 3, Cox, Durocher, Norris. Points comptés sur coups de Sulik 3, J. Martin, Grace, Gomez 3, Davis, Durocher, Chiozza 2, Klein, Passeau. Deux-buts: J. Martin, Davis, Grace, Mize, Norris, Gomez, Collins. Trois-buts: Sulik, S. Martin, Gomez. Circuit: Sulik. Sacrifices: Passeau, Norris, Whitney. Doubles-jeux: Collins à Durocher à S. Martin; Camilli à Norris à Camilli. Laissés sur les buts: St-Louis 11; Philadelphie 8. Buts sur balles de Jorgens 1; Passeau 1; Cox 1; Winford 2; Munns 1. Retirés au bâton, par Jorgens 3; Passeau 2; Winford 1; Munns 1. Coups sûrs, sur balles de Jorgens, 11 en 5 1-3 manches; Passeau, 2 en 3 2-3 manches; Winford, 7 en 4 manches; Munns, 4 en 4 manches; Cox, 2 en 1 manche. Lanceur gagnant: Passeau. Lanceur perdant: Munns. Arbitres: Sears, Ballanfant et Klem. Temps 2.30.

DRUMMONDVILLE ET N.-DAME A LACHINE

Quoique vaincus par les Philadelphia Giants au score de 3 à 2, mercredi soir, les Consols de Lachine semblent avoir repris leur aplomb et ont fait preuve d'un meilleur jeu d'ensemble. Habilement dirigés par "Red" Hayes qui a été nommé capitaine du club, les joueurs du Lachine ont affiché une tenue défensive des mieux balancée et nul doute qu'avec l'addition très prochaine d'un nouvel arrêt-court et d'un fameux lanceur gaucher, les Consols seront dangereux. Ted Veach a bien lancé mercredi soir, mais quelque peu "dépaysé" n'a pu se faire justice. Toutefois, c'est une heureuse acquisition et dimanche il lancera contre le fameux Notre-Dame de Sherbrooke.

Samedi, l'as des Consols, "Chuck" Golinske fera face au Drummondville qu'il a facilement vaincu, il y a trois semaines par le score imposant de 10 à 1, sur le terrain de ces derniers. La joute de samedi est cédulée pour 3 h. 30, tandis que celle du lendemain commence à 2 h. 30.

LE BASEBALL MAJEUR ET MINEUR D'UN COUP D'OEIL

Nationale

Hier

Philadelphie 12, Saint-Louis 4
Chicago 6, Boston 4
Cincinnati 4, Brooklyn 3
New-York à Pittsburgh, remise, pluie.

Le classement

	G.	P.	P.C.	Diff.
St-Louis	32	18	.640	...
Chicago	28	21	.571	3½
Pittsburgh	29	22	.569	3½
New-York	28	22	.560	4
Cincinnati	25	26	.490	7½
Boston	24	28	.462	9
Philadelphie	20	33	.377	13½
Brooklyn	19	35	.352	15

Aujourd'hui

Boston à Chicago
Philadelphie à Saint-Louis
New-York à Pittsburgh
Brooklyn à Cincinnati.

Internationale

Hier

Montréal 4, Albany 0
Newark 8, Toronto 0 (Arrêtée à la 6e, pluie)
Buffalo à Baltimore, remise, pluie
Rochester à Syracuse, remise, pluie

Le classement

	G.	P.	P.C.	Diff.
Newark	38	19	.667	...
Buffalo	33	21	.611	3½
Rochester	27	22	.551	7
Baltimore	30	25	.545	7
Montréal	**27**	**28**	**.491**	**10**
Toronto	21	32	.396	15
Albany	20	34	.370	16½
Syracuse	15	30	.333	17

Aujourd'hui

Montréal à Albany (2 parties du soir)
Buffalo à Baltimore
Rochester à Syracuse
Toronto à Newark

Américaine

Hier:

New-York 10, Détroit 9 (10 m.)
Philadelphie 5, Cleveland 2
Boston 7, Saint-Louis 5
Washington 2, Chicago 0

Le classement

	G.	P.	P.C.	Diff.
New-York	35	17	.673	...
Boston	34	21	.618	2½
Détroit	29	26	.527	7½
Cleveland	26	24	.520	8
Washington	27	26	.509	8½
Chicago	23	26	.469	10½
Philadelphie	17	32	.347	16½
Saint-Louis	16	35	.314	18½

Aujourd'hui

Détroit à New-York
Saint-Louis à Boston
Cleveland à Philadelphie
Chicago à Washington.

Sénateurs 2, White Sox 0

(à Washington)

CHICAGO	ab	p	cs	r	a	WASHINGTON	ab	p	cs	r	a
Radcliff cg	4	0	0	3	0	Powell cc	4	0	0	2	0
Piet 2b	4	0	0	2	7	Lewis 3b	4	0	0	2	2
Wash'ton cd	4	0	0	0	0	Travis cd	4	0	1	1	0
Bonura 1b	3	0	0	9	0	Stone cg	3	2	1	1	0
Kreevich cc	3	0	0	2	0	Hill cg	1	0	0	2	0
Hayes ac	3	0	1	4	3	Kuhel 1b	3	0	1	14	0
Dykes 3b	3	0	1	1	1	Bolton r	3	0	2	0	1
Grube r	1	0	0	2	1	Kress ac	3	0	1	3	7
Shea r	0	0	0	0	0	Bluege 2b	3	0	2	2	2
Cain l	1	0	0	0	1	Desbong l	2	0	0	0	4
Phelps l	0	0	0	0	0						
xAppling	1	0	0	0	0						
xxHaas	1	0	0	0	0						
Total	28	0	2	24	13	Total	30	2	9	27	16

x—Frappa pour Grube à la 8e.
xx—Frappa pour Cain à la 8e.

Chicago ..... 000 000 000— 0
Washington ..... 010 100 00x— 2

Sommaire:—

Erreurs: Kuhel, Radcliff. Points comptés sur coups de Bolton. Deux-buts: Stone, Bolton, Bluege, Hayes. Sacrifice: Desbong. Doubles-jeux: Piet à Hayes à Bonura; Desbong à Bluege à Kuhel. Laissés sur les buts: Chicago 4; Washington 5. Buts sur balles de Desbong 3. Retirés au bâton, par Cain 2. Coups sûrs, sur balles de Cain, 9 en 7 manches; Phelps, 0 en 1 manche. Lanceur perdant: Cain. Arbitres: Kolls, Moriarty et Basil. Temps 1.26.

Red Sox 7, Browns 5

(à Boston)

ST-LOUIS	ab	p	cs	r	a	BOSTON	ab	p	cs	r	a
Lary ac	4	1	2	0	5	Cooke cd	4	2	1	5	0
Clift 3b	4	1	0	0	4	Cramer cc	4	0	2	2	0
Solters cg	4	1	1	2	0	Manush cg	5	0	1	1	0
Botto'ley 1b	4	0	0	11	0	Foxx 1b	3	1	1	5	1
Bell cd	4	1	1	1	0	Cronin ac	5	1	2	1	2
West cc	4	0	2	1	0	McNair 2b	4	0	0	3	2
Carey 2b	4	0	0	6	2	Werber 3b	3	1	1	0	2
Gulliani r	4	1	1	3	0	R. Ferrell r	4	1	2	9	0
Thomas l	2	0	0	0	1	Henry l	0	1	0	0	0
xColeman	1	0	1	0	0	Wilson l	3	0	1	1	0
xxHogsett	0	0	0	0	0						
Andrews l	0	0	0	0	0						
xxxPepper	1	0	1	0	0						
Total	36	5	9	24	12	Total	35	7	11	27	7

x—Frappa pou Thomas à la 7e.
xx—Couut pour Coleman à la 7e.
xxx—Frappa pour Andrews à la 9e.

St-Louis ..... 300 100 100— 5
Boston ..... 002 130 01x— 7

Sommaire:—

Erreur: Clift. Points comptés sur coups de Solters 2, Bell, Carey, Lary, Manush, Cronin, R. Ferrell 4, Foxx. Deux-buts: Solters, Werber, R. Ferrell. Cicuirts: R. Fesrrell. Sacrifice: Cramer. Laissés sur les buts: St-Louis 6; Boston 10. Buts sur balles de Thomas 5; Henry 2. Retirés au bâton, par Thomas 1; Henry 3; Wilson 5. Coups sûrs, sur balles de Thomas, 8 en 6 manches; Andrews, 3 en 2 manches; Henry, 4 en 3 manches (aucun de retiré à la 4e); Wilson, 5 en 6 manches. Balk: Henry. Lanceur gagnant: Wilson. Lanceur perdant: Thomas. Arbitres: Summers, Owens et Johnston. Temps 2.06.

Cubs 6, Bees 4

(à Chicago)

BOSTON	ab	p	cs	r	a	CHICAGO	ab	p	cs	r	a
Urbanski ac	4	0	2	2	1	Hack 3b	2	2	2	1	2
Thompson cd	4	0	0	2	1	Herman 2b	4	0	0	3	3
Jordan 1b	3	0	1	4	1	Galan cc	4	2	2	3	0
Berger cc	3	0	1	6	1	O'Dea r	3	0	1	3	0
Cuccin'llo 2b	4	1	0	1	2	Demaree cd	4	1	2	2	0
H. Lee cg	4	1	1	1	0	Allen cg	4	1	2	1	0
Coscarart 3b	4	1	1	2	0	Cavaretta 1b	4	0	1	11	1
Lopez r	4	1	1	6	1	English ac	3	0	0	3	5
Benge l	3	0	0	0	1	W. Lee l	4	0	0	0	4
Chaplin l	0	0	0	0	0						
xHaslin	1	0	0	0	0						
Total	34	4	7	24	8	Total	32	6	10	27	15

x—Frappa pour Chaplin à la 9e.

Boston ..... 040 000 000— 4
Chicago ..... 012 001 20x— 6

Sommaire:—

Erreurs: Coscarart, Cavaretta. Points comptés sur coups de Urbanski, Coscarart 2, Lopez, Hack, Galan, O'Dea, Demaree, Cavaretta 2. Deux-buts: H. Lee, Coscarart, Lopez, Hack, O'Dea. Circuit: Hack. But volé: Galan. Double-jeu: Herman à English à Cavaretta. Laissés sur les buts: Boston 5; Chicago 6. Buts sur balles de Benge 4; W. Lee 2. Retirés au bâton, par Benge 2; Chaplin 3; W. Lee 2. Coups sûrs, sur balles de Benge, 10 en 6 2-3 manches; Chaplin, 0 en 1 1-3 manche. Mauvais lancer: Benge. Lanceur perdant: Benge. Arbitres: Pinelli, Stewart et Reardon. Temps 1.45.

SHAMROCK S'ATTAQUE AUX INDIENS CE SOIR

Les Shamrocks feront face aux Indiens de Notre-Dame de Grâces ce soir dans une partie régulière de la Ligue Senior au parc Atwater. Les Irlandais tenteront de passer en deuxième place et de s'assurer en même temps l'honneur d'infliger leur première défaite aux Indiens.

La pluie a forcé la remise de la partie de l'Intermédiaire hier entre St. Mary's et les Cubs du Y.M.H.A. Demain après-midi, les Clovers rencontreront St. Ann's.

Balle Molle

"CHEZ PIT" REMPORTE SA 5ème VICTOIRE

Le club de balle-molle "Chez Pit" a remporté sa cinquième victoire consécutive, écrasant le Dupuis Frères 24-0. Le lanceur Balabé a retiré 17 frappeurs au marbre.

Bertrand, avec quatre circuits, et Champagne, avec trois, ont mené l'attaque de "Chez Pit". Fiorito et Chocoine se sont aussi signalés au bâton.

Le "Grand Chef" R. Pilon du club L.C.C.P. dirigeait l'équipe mercredi soir.

Nul doute que l'équipe de M. André Geoffroy est appelé à devenir la terreur des autres clubs de balle-molle amateur de Montréal.

Score par manche :

Chez Pit ..... 060 371 700—24 28 2
Dupuis ..... 000 000 000— 0 3 4

Balabé et Chicoine; Bolduc et Rivest.

Mungo rejoindra le Brooklyn, samedi

Il ne sera pas mis à l'amende mais on croit à son passage aux Giants ou aux Cubs

New-York, 11. — Tout porte à croire que la révolte du fameux lanceur Van Lingle Mungo ne sera rien de plus qu'une tempête dans un verre d'eau. La direction du club Brooklyn a déclaré, aujourd'hui, que Mungo avait reconsidéré sa décision de retraite et rejoindrait son club à Cincinnati, samedi, en autant qu'il ne sera pas vendu ou échangé à un autre club.

Mungo a déclaré qu'il avait eu un entretien avec James Mulvey, un vice-président du club et qu'il en aurait un autre, demain. Mungo a été mis à l'amende par le président Steve McKeever. Ce dernier a déclaré que Mungo ne serait ni vendu, ni échangé mais suspendu indéfiniment s'il ne rejoignait pas le club sur le champ.

Il est entendu que Mungo ne paiera pas l'amende de $200 s'il retourne prendre sa place sur l'alignement en fin de semaine.

Mungo exige qu'on déchire son contrat de $11,000. et qu'on lui en offre un bien meilleur vu qu'il doit lancer pour une cause perdue d'avance. On prétend qu'il sera vendu ou échangé aux Giants ou aux Cubs, d'ici au 15 juin.

LES CIRCUITS

Majeures

Hier: Johnson, Athlétiques, 2; Averill, Indiens; Reiber, Tigers; Goslin, Tigers; Gehrig, Yankees; R. Ferrell, Red Sox; Hack, Cubs; Sulik, Phillies, un chacun.

Les meneurs: Foxx, Red Sox, 14; Trosky, Indiens, 13; Gehrig, Yankees, 12; Ott, Giants, 11; Goslin, Tigers, 10; Lazzeri, Yankees, 9; J. Moore, Phillies, 9; Dickey, Yankees, 9.

Totaux: Américaine, 249; Nationale, 220. Grand total: 469.

Internationale

Hier: Richardson, Newark, un.

Les meneurs: Abernathy, Baltimore, 14; McCarthy, Newark, 12; McGowna, Buffalo, 11; Koy, Newark, 9; Dahlgren, Syracuse, 9; Mills, Rochester, 8. Total: 280.

A's 5, Indiens 2

(à Philadelphie)

| CLEVELAND | ab | p | cs | r | a | PHILADELPHIE | ab | p | cs | r | a |
|---|---|---|---|---|---|---

Programme double du Groupe Senior --- Yvon Robert défait Coleman au Forum

A REBROUSSE-POIL

par Louis-A. LARIVEE

ls sont à bout de ressources

Les publicistes de Mike Jacobs ne peuvent plus rien trouver de bien neuf pour tenir le combat Schmeling-Jacobs devant le public. Depuis quelque temps les journaux américains aussi bien que les dépêches nous ont apporté les nouvelles les plus ridicules. On nous a dit que le nègre faisait piètre figure à l'entrainement. Hier nous avons rencontré un sportman de New-York. Il nous a déclaré que Louis était favori à 4 contre 1. C'est un prix fort élevé pour un boxeur qui aurait perdu sa précision, qui se serait amolli depuis l'hiver dernier et qui aurait de la peine à retrouver son poids normal.

La nouvelle la plus ridicule nous est arrivée mercredi matin. On prétendait que les gérants de Louis ne voulaient pas se lier envers le promoteur Jacobs au sujet d'un combat de championnat. Le nègre n'a pas à se lier envers le promoteur américain, car c'est fait depuis longtemps Nous tenons de bonne source que Jacobs a fait tenir à la Commission athlétique de l'Etat de New-York un contrat par lequel il a droit aux services exclusifs du nègre jusqu'en 1940. Louis, fait ce que Jacobs et ses gérants lui disent de faire. Quant à James J. Braddock, nous doutons que Jacobs puisse obtenir ses services. Il est lié envers Madison Square Garden. Il l'est depuis qu'il a signé l'an dernier un contrat où il s'engage à rencontrer Max Baer. Les gens qui connaissent le fonctionnement des affaires pugilistiques savent que tout contrat intervenu entre un promoteur et un aspirant au championnat renferme une clause par laquelle il s'engage à défendre la couronne sous ses auspices, s'il vient à la décrocher. Le regretté promoteur savait faire les affaires et les contrats qu'il a dressés peuvent difficilement être attaqués devant les tribunaux. Rickard savait s'entourer d'aviseurs habiles. Il a eu son mot à dire lorsqu'on a préparé le projet de loi pour légaliser la boxe et connue maintenant sous le nom de loi Walker, parce qu'elle fut déposée à la Législature d'Albany par l'ancien maire de New-York.

Naturellement, il ne faut pas blâmer les publicistes qui doivent trouver de la nouvelle coûte que coûte. D'un autre côté ils ont peut-être l'impression que les lecteurs de la presse américaine n'ont pas de mémoire, pour se contredire comme ils le font continuellement. S'il faut en croire des gens au courant, la recette ne dépassera pas le million et demi, comme on l'a prétendu il y a quelque temps. Il y nous dit que les partisans du clan juif se font prier pour retenir leurs places. Les amateurs sont bien prêts à encourager Louis, mais le mot d'ordre serait donné de ne rien faire pour aider indirectement un allemand. Il se peut que le clan allemand-américain remplace l'élément juif, mais d'un autre côté tenons compte du fait qu'il n'a pas les moyens de se payer les places les plus coûteuses. Les gens qui connaissent le sport de New-York savent que c'est l'amateur hébreux qui retient les meilleures places.

* * *

Le dossier de Gallant Fox

Maintenant que Granville est l'aspirant tout désigné au championnat de la division de trois ans, on parle beaucoup de lui. Il n'a qu'à fréquenter les centres du turf pour en entendre de toute sorte à son sujet, aussi bien qu'à propos de sa famille. Ainsi, au commencement de la semaine, un lecteur nous téléphonait pour savoir si Gallant Fox était encore novice lorsqu'il pris part au Derby du Kentucky. Nous n'avions pas la documentation nécessaire pour répondre à brûle-pourpoint ; il s'agissait de régler une discussion, comme on nous l'a dit. Nous avons donc fait les recherches voulues et nous avons obtenu le dossier complet de Gallant Fox. Nous constatons qu'il est sorti du rang des novices à l'âge de deux ans. En effet il a choisi le "Flash Stakes" de Saratoga Springs pour perdre son rang de "maiden", comme le veut l'expression des champs de courses.

Gallant Fox a vu le jour en 1927. Il appartient à la famille de Sir Gallahad III, issu de la jument Marguerite, qui fut par Celt. A l'âge de deux ans, Gallant Fox a pris part à sept courses. Il en a gagné deux. Durant sa première année sur le turf il a remporté $19,890.

Ce fut surtout à l'âge de trois ans qu'il s'est signalé. Au cours de la saison de 1930 il a pris part à dix courses pour en gagner neuf, et il fut deuxième dans l'autre. Ce fut dans le "Travers" de Saratoga qu'il a subi son seul échec. On se rappellera qu'il fut battu par Jim Dandy, coté à 100 contre 1. Ce fut l'un des plus grands étonnements de l'histoire du turf. Il pleuvait à torrents et Jim Dandy, favorisé par le poids l'emporta par huit longueurs. A l'âge de trois ans, Gallant Fox a gagné $308,275 et en tout et partout il a remporté $328,165.

Voici le résumé de son activité :

A 2 ANS, EN 1929

24 juin, à Aqueduct — Troisième dans une course à conditions spéciales, 5 furlongs, $100.

29 juin, à Aqueduct — Huitième dans le Tremont Stakes, 6 furlongs.

29 juillet, à Saratoga — Vainqueur du Flash Stakes, 5 1-2 furlongs, $5,850.

3 août, à Saratoga — Deuxième dans le United States Hotel Stakes, 6 furlongs, $1,500.

10 septembre, à Belmont Park — Deuxième dans une course à conditions spéciales, $200.

14 septembre, à Belmont Park — Troisième dans le Futurity, environ 7 furlongs, $4,250.

28 septembre, à Aqueduct — Vainqueur du Championnat Junior, 1 mille, $8,000.

A 3 ANS, EN 1930

26 avril, à Jamaica — Vainqueur du Memorial Wood, 1 mille 70 verges, $10,150.

9 mai, à Pimlico — Vainqueur du Preakness, 1 3-16 mille, $51,925.

17 mai, à Churchill Downs — Vainqueur du Derby du Kentucky, 1 1-4 mille, $50,725.

7 juin, à Belmont Park — Vainqueur du Belmont Stakes, 1 1-2 mille, $60,040.

28 juin, à Aqueduct — Vainqueur du Dwyer Stakes, 1 1-2 mille, $11,500.

12 juillet, à Arlington Park — Vainqueur de la Classique 1 1-4 mille, $64,750.

16 août, à Saratoga — Deuxième dans le "Travers Stakes", 1 1-4 mille, $4.

30 août, à Saratoga — Vainqueur du Trophée de Saratoga, 1 3-4 mille, $9,275.

6 septembre, à Belmont Park — Vainqueur du Lawrence Realization, 1 mille, 5 furlongs, $29,610.

17 septembre, à Belmont Park — Vainqueur du Trophée d'Or du Jockey Club, 2 milles, $10,300.

On sait que Granville appartient au Haras Belair et il est à noter qu'il fut le quatrième cheval de cet établissement à remporter les honneurs de cette épreuve classique, le Belmont. En tout et partout ce spécial a déjà rapporté $186,440 à M. William Woodward, qui en est le propriétaire. Gallant Fox a d'abord compté, Faireno en deuxième lieu, Omaha en troisième et Granville cette année. Il n'est pas étonnant que M. Woodward soit encouragé et surtout toujours optimiste.

AUTRE SCENE AU FORUM HIER SOIR

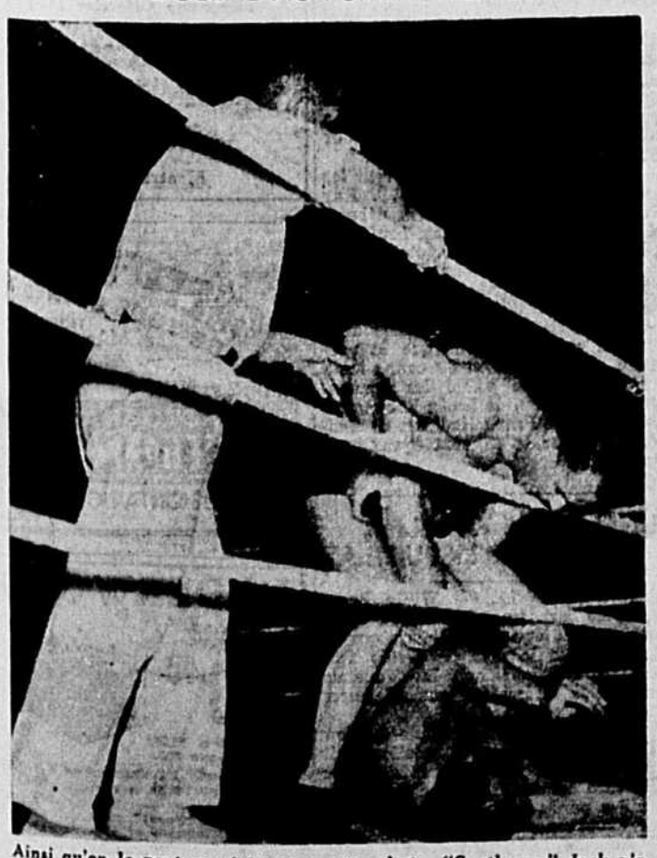

Ainsi qu'on le peut constater par cette photo, "Gentleman" Jack n'a pas eu travail facile en face de Katan. Le lutteur Californien se trouve ici en posture peu commode sinon dangereuse. De son côté, le champion canadien ne manque pas l'occasion qui se présente de donner au "vilain" une râclée à sa façon, tandis que l'arbitre tâche d'intervenir pour mettre fin au supplice de Washburn.

QUELQUES PHASES DES DEUX MATCHS PRINCIPAUX D'HIER AU FORUM (Photos CANADA).

On voit ci-haut l'arbitre, Frank Saxon, concédant à "Gentleman" Jack Washburn la chute décisive du match vedette de la soirée. John Katan s'est assuré la première chute après 19 minutes, 24 secondes de combat et dut concéder la deuxième après 2 minutes, 55 secondes. L'on voit ici le champion canadien à la merci du "vilain" de Los Angeles qui vient de l'écraser de tout son poids.

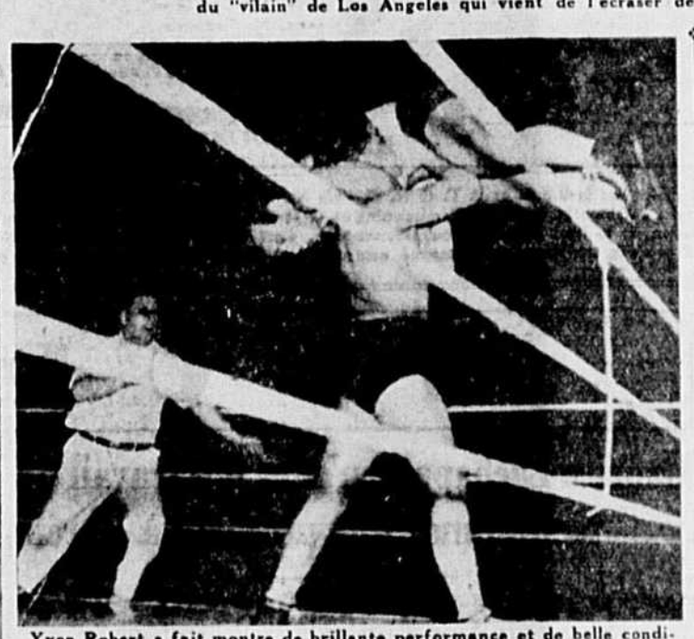

Yvon Robert a fait montre de brillante performance et de belle condition physique au cours de son match d'hier contre Abie Coleman. On le voit ici soulevant son rival dans ses bras robustes comme s'il s'agissait d'un enfant. C'est avec une délicatesse polie que Robert a déposé Coleman en dehors des câbles; il a paru en la circonstance donner un avertissement à son rival, indiquant qu'il faut filer doux devant lui.

Ici, John Katan se tord de douleur à la suite des coups de talons que vient de lui prodiguer Washburn. C'est en ayant recours aux tactiques les plus déloyales que le Californien vient de s'assurer la deuxième reprise. Semblant souffrir de quelque blessure interne, Katan n'a pu revenir dans le ring et la victoire fut concédée à son rival.

Canadien tâchera de poursuivre sa parade de triomphes ce soir

Il rencontre Shamrock dans le match-vedette du Groupe Senior au Forum. — Verdun et Eastward aux prises dans l'autre rencontre

Les Canadiens du Groupe Senior de crosse rencontreront les Shamrocks ce soir au Forum et tenteront d'enregistrer aux dépens des Irlandais leur septième victoire consécutive. Ils ont perdu le début de la saison, les Tricolores ont fait brillante figure. Ils ont perdu un seul match aux mains des Royaux et un autre leur fut enlevé sur décision des directeurs du circuit, parce que les directeurs avaient fait jouer Norman Holzberg en dépit d'un avis contraire lors du match du 2 juin contre Shamrock.

C'est donc avec un record impressionnant que les Canadiens entreront en lutte ce soir. Ils ont rencontré les Irlandais deux fois depuis le commencement de la saison et les ont vaincus chaque fois par une marge respectable. La lutte sera d'autant plus acharnée, ce soir, que les Canadiens n'ont pas encore digéré le protêt qu'a présenté Shamrock, il y a un peu plus d'une semaine. Ils ont accepté la décision des directeurs parce qu'elle était irréfutable, mais ils ont le ferme propos d'écraser Shamrock d'éclatante façon, ce soir, afin de prouver à leurs rivaux que c'est par des victoires pleinement méritées qu'ils entendent décrocher le championnat de la ligue.

Norman Mullins

D'autre part, les Irlandais demeurent toujours des durs-à-cuire. Quoiqu'ils se maintiennent encore en dernière place du classement, ils conservent toujours leur popularité d'autrefois et sont toujours formidables. Shamrock a paru notamment formidable dans sa rencontre de mardi et il a causé une heureuse surprise à ses partisans en battant Eastward par le score de 9-4.

Médéric Martel

On peut donc s'attendre à un match passionnant entre ces deux clubs. La victoire des Canadiens peut être anticipée mais on doit aussi s'attendre à ce que les Irlandais donnent beaucoup de fil à retordre aux leaders.

Verdun-Eastward

Dans le deuxième match au programme, c'est aux dépens de Eastward que les Royaux tenteront de racheter leur dernière défaite aux mains des Canadiens. Les champions de la ville voisine n'auront pas non plus travail facile. Le 2 juin dernier ces deux clubs en sont venus aux prises et on se souvient que Eastward a causé toute une sensation en battant Verdun, 8-6, aprsè avoir triomphé des Shamrocks par le score de 9-1 dans leur match précédent.

Eastward sera au complet ce soir pour faire face aux champions de 1935. La lutte sera probablement contestée et chacun des deux camps a des chances égales de décrocher les honneurs.

* * *

Dimanche après-midi, Canadien et Eastward, joueront un match en plein air au stade des Royaux. Ce sera la deuxième rencontre du genre jouée sur le losange du stadium depuis sa fondation. Dimanche dernier, les Tricolores ont joué leur premier match en plein air contre Verdun, en dépit des averses intermittentes, les clubs ont quand même livré bataille tel qu'annoncé et les vétérans du sport national qui ont assisté à cette rencontre ont fort apprécié le spectacle qui leur a été offert.

Voici les alignements pour ce soir:

LE CLASSEMENT

	J.	G.	P.	N.	P.	C.	Pts
Canadien ..	8	6	2	0	64	41	12
Verdun ...	8	4	4	0	65	65	8
Eastward ..	8	2	5	1	46	55	5
Shamrock .	8	2	5	1	49	64	5

BASEBALL DE LA SEMAINE

	V.	S.	D.	L.	M.	M.	J
Internationales							
1—Albany	2	12	15	4	—	2	0
2—Baltimore ..	5	9	10	—	4	13	—
3—Buffalo	5	9	4	7	6	6	—
4—Montréal ...	1	12	7	1	0	3	4
5—Newark	7	3	9	3	8	5	8
6—Rochester ..	11	8	12	—	2	8	—
7—Syracuse ...	—	11+	6	2	4	5	—
8—Toronto	—	7	14	6	—	1	0
Nationales							
9—Boston	10	11	8	—	5	—	4
10—Brooklyn ..	3	4	3	1	6	3	3
11—Chicago ..	12	10	4	3	6	4	6
12—Cincinnati ..	4	12	3	7	15	—	4
13—New-York ..	2	11	3	3	4	—	—
14—Philadelphie .	8	5	2	0	3	3	12
15—Pittsburgh .	14	1	6	2	11	6	—
16—St-Louis	9	3	6	—	7	—	4
Américaines							
17—Boston	8	10	5	13	4	4	7
18—Chicago	6	6	13	4	5	—	0
19—Cleveland ..	5	4	4	—	1	10	2
20—Détroit	2	10	10	15	8	3	9
21—New-York ..	4	2	5	12	3	—	10
22—Philadelphie .	—	9	5	5	2	—	5
23—St-Louis	—	10	9	3	5	—	5
24—Washington .	6	4	8	—	2	2	2
Ass. Am.							
25—Columbus ..	3	4	7	4	6	6	—
26—Indianapolis .	10	3	7	2	5	0	7
27—Kansas City.	5	3	11	2	3	5	8
28—Louisville ..	12	2	11	3	4	1	—
29—Milwaukee ..	5	5	6	12	2	4	—
30—Minneapolis .	5	—	13	8	7	2	—
31—St-Paul	4	6	10	6	5	3	5
32—Toledo	15	—	5	3	7	8	5

Alignements probables du Groupe Senior ce soir

Première partie

Verdun—Aquin, buts; D. Archer et A. Magee, défenses; Burns, Rover; T. Archer, centre; Anderson et Cox, attaques; W. Archer, Bulger, P. Harvey, McKinnon, Benoit, Gordon, substituts.

Eastward—Yanofsky, buts; Osborne et Brocklehurst, défenses; Leblanc, rover; E. Greene, centre; Murphy, J. Green, attaques; Knight, Foy, Lett, Roger, G. Harvey et Léonard, substituts.

Deuxième partie

Canadien—Archambault, buts; N. Langevin et J. Brossard, défenses; M. Martel, rover; Royal, centre; R. Felvus et P. Jotkus, attaques; R. Mullins, C. Langevin, J. Landry, A. Boyer, Garneau, Blanchard et Murray, substituts.

Shamrock—Kieran, buts; H. Kennedy et M. Tracey, défenses; M. Angle, rover; F. Anple, centre; E. Léveillé et T. Angle, attaques; B. Mundey, Davies, J. Kavanagh, McGuire, E. Pilkington, substituts.

L'aviso "Ville d'Ys" à l'île du Prince-Edouard

Charlottetown, 11. (P.C.). — André Paturel, consul français à Summerside, et le capitaine Emman Neulli, de l'aviso français Ville d'Ys, ont rendu visite au lieutenant-gouverneur Deblois au parlement aujourd'hui et sont retournés à bord du navire de guerre qui salua de 15 coups de canon. "Ville d'Ys" restera dans le port jusqu'à lundi.

ROBERT POURSUIT SA PARADE DE TRIOMPHES HIER SOIR AU FORUM

"Gentleman" Jack Washburn triomphe de Katan comme ce dernier ne peut revenir dans le ring à la suite des mauvais coups reçus

Arthur LeGrand gagne

Yvon Robert, le "lion du Canada français", a franchi un dernier obstacle dans son ascension vers le championnat mondial, hier soir au Forum, en triomphant de son rival, Abie Coleman, en 17 minutes et 37 secondes, grâce à un écrasement général qui s'est produit quelques secondes après que le lutteur israélite eut raté un coup de bélier qui aurait pu être fatal au challenger No 1 du championnat du monde.

La victoire de Robert a marqué la fin d'un combat des plus enlevants. L'idole des sportifs locaux a tenu un avantage marqué sur son rival israélite, le combat durant, et son exécution magnifique a enthousiasmé les quelque 4,000 spectateurs qui ont été témoins du combat. Des deux combattants, Robert a paru le meilleur. Dès son entrée dans le ring, le lutteur canadien-fraiçais s'est lancé à l'attaque mais il dut recourir à tous ses atouts pour tenir tête à Coleman dont la célérité a paru le meilleur atout. Considéré dans son ensemble, le match a été des plus enlevants. Pourtant, dès le début des hostilités, il parut clair que la victoire irait au champion local, dont l'exécution a paru magnifique en la circonstance. Une fois de plus hier soir, Yvon Robert nous est apparu plus affiné et plus complet dans son exécution, et s'il faut en juger d'après ce match sa victoire aux mains de Danno O'Mahony dans leur match du 23 ne saurait être douteuse.

Katan gagne et perd

Le match-revanche entre John Katan, le champion du Canada, et "Gentleman" Jack Washburn, le "vilain" de Los Angeles, a été fertile en phases passionnantes. Après avoir fait cavalier seul durant la plus grande partie du combat et s'être assuré la première chute de façon décisive, le lutteur de Winnipeg a été victime des coups les plus brutaux de la part de son rival. Il dut concéder la deuxième chute à Washburn et ne put revenir en lice pour la troisième reprise. La victoire de Washburn fut des moins populaire. L'arbitre Frank Saxon fut hué à souhait par l'assistance lorsqu'il déclara le lutteur californien vainqueur.

John Katan a perdu un match qu'il aurait bel et bien gagné, si son rival n'avait eu recours aux tactiques les plus déloyales. Le champion canadien a dû concéder une chute à son rival à la suite de toute une gamme de coups défendus dont il fut victime, et les deux coups de talons que lui prodigua Washburn alors qu'il gisait impuissant sur le matelas ont suffi à le rendre complètement impuissant à revenir dans le ring pour le dernier engagement.

La décision de Frank Hogan, président de la Commission athlétique, n'a pas plu à l'assistance. De fait une décision contraire aurait paru plus équitable. John Katan a semblé supérieur à son rival pendant tout le premier engagement, et si son rival n'avait eu recours à autant de coups défendus, le champion canadien aurait probablement décroché les honneurs.

Préliminaires

Al Rumberg, le brillant lutteur de Spokane, a triomphé de Frank Judson, ancien instructeur de l'université Harvard, après 20 minutes et 44 secondes d'une lutte fort spectaculaire. Les deux combattants ont rivalisé d'astuce et de célérité et la victoire de Al Rumberg a été des plus surprenante après la belle exhibition qu'a fournie son rival de Boston.

Les deux matchs de préliminaires se sont terminés par la victoire des lutteurs favoris après des combats enlevants. Arthur LeGrand a fort impressionné ses partisans dans le combat d'ouverture en triomphant de Don Petroff après 13 m. et 34 s. de combat. Dans le deuxième combat au programme Floyd Marshall a triomphé de Antoine Parkin après 14 m. 17 s.

Voici les résultats :

Arthur LeGrand, 121 lbs, défait Dan Petroff, 218 lbs, en 13 m. 34 s.

Floyd Marshall, 233 lbs, défait Antoine Parkin, 208, en 14 m. 17.

Al Rumberg 222 lbs, défait Frank Judson, 219 lbs, en 20 m. 44 s.

Yvon Robert, 218 lbs, défait Abie Coleman, 213 lbs, en 17 m. 37 s.

Gentleman Jack Washburn, 231 lbs, défait Katan, 217 lbs, après avoir concédé la première chute en 19 m. 24 s. et s'être assuré la deuxième en 2m. 55s. Souffrant de quelque blessure interne, le lutteur canadien ne put revenir dans le ring pour la dernière reprise.

GRAND MARATHON CYCLO-PEDESTRE

Henri Van Der Auwera, l'organisateur de la course cycliste Montréal-Sherbrooke, le 21 juin, nous a appris cet avant-midi qu'il s'attendait à ce que plus de 200 amateurs prennent part à cette grande épreuve.

Le club cycliste Canadien de Sherbrooke, une succursale du club de M. Van Der Auwera, de Montréal, verra à l'arrivée des coureurs dans la ville des Cantons de l'Est. Cette course promet d'être l'événement par excellence de la saison cycliste.

Le
temps du tennis
est le
temps de Henley
Jouez

plus longtemps
~
"TUFF RUFF"
HENLEY
est le feutre d'une résistance tout à fait étonnante employé pour la fabrication des BALLES OFFICIELLES DE TENNIS HENLEY.
HENLEY'S TYRE & RUBBER CO. LTD.

CHRONIQUE DE LA NAVIGATION

Le "Tadoussac" va reprendre ce soir la route du Saguenay

Ce vapeur de la Canada Steamship sera le premier, cette année, à remonter la rivière Saguenay avec des passagers. — Il s'arrêtera à la Malbaie et à Tadoussac. — Service bi-hebdomadaire jusqu'au 29 juin

Le "Queen-Mary" serait défectueux

Ce soir, le vapeur "Tadoussac" de la Canada Steamship Line doit entreprendre le premier voyage de la saison 1936 sur le Saguenay. Après avoir inauguré le service des passagers sur le St-Laurent, samedi dernier, le 'Tadoussac" sera encore le premier navire à relier Montréal, Murray-Bay, Tadoussac et le Saguenay. Le capitaine Gagné occupera la passerelle durant ces voyages. Après l'ouverture de ce service, les croisières d'été de la Canada Steamship seront presque toutes organisées; il ne restera plus que la liaison Montréal-Prescott-Toronto à assurer. Le "Kingston" doit commencer ses opérations sur ce parcours le 13 juin, en passant par les rapides et les Mille-Iles.

Le nombre des passagers qui s'embarquent pour le voyage du Saguenay semble laisser présager une année-record, disent les officiers de la C.S.L., et la compagnie prévoit une forte augmentation dans ces recettes.

D'ici le 26 juin, il n'y aura que deux départs par semaine pour le Saguenay: soit les mardis et samedis. A partir du 29 juin, le vapeur "Québec" sera ajouté à ce service et les départs se feront tous les jours jusqu'à la fin de l'été.

Le 19 juin, la "Adirondacks Resorts Association" organise une croisière sur le Saguenay et sera le premier congrès à visiter la région si pittoresque de cette rivière.

Le chef Dufresne sur l'"Ascania"

Sur l'"Ascania" qui arrivera du Hâvre et Southampton lundi matin, on attend M. et Mme Dufresne. Le chef de la Police municipale, aujourd'hui président de la Commission Internationale de la Police judiciaire, revient de présider le congrès général de cette organisation à Belgrade, en Yougoslavie, du 25 au 30 mai dernier.

L'équipe de Bisley sur l'"Alaunia"

Les membres de l'équipe Bisley 1936 s'embarqueront sur le paquebot "Alaunia" de la Cunard White Star pour aller reconquérir, en Angleterre, les coupes Kolopore et MacKinnon et le prix du Roi. Le commandant de l'équipe est le lieutenant-colonel N. D. Dingle de Calgary. Dix membres de la présente équipe ont déjà concouru à Bisley et 8 sont de nouveaux venus. Parmi les Montréalais à bord de l'"Alaunia", en partance aujourd'hui pour Plymouth, Le Havre et Londres, on remarque M. et Mme J. A. Jacques, Mlle Suzanne Jacques, Jean Lemoine, Pierre Béique, Mlle J. Panneton, et le col O. M. Biggar d'Ottawa.

Sur le "Duchess-of-Richmond"

Le "Duchess-of-Richmond", commandé par le capitaine H. A. Moore, partira de Montréal vendredi, à destination de Glasgow, Belfast et Liverpool. Au nombre des passsagers qui partiront à bord de ce paquebot, on remarque: M. R. J. Hall, lord-maire de Liverpool, et Mlle Margaret Hall; une délégation d'Ottawa qui se rend en Angleterre pour discuter des accords commerciaux passés en 1932, délégation comprenant MM. Norman Robertson, du ministère des affaires étrangères, H. B. McKinnon, commissaire des tarifs au ministère des finances, L. D. Wilgress, directeur de l'information du commerce, H. D. Scully, commissaire des douanes au ministère du revenu national, et F. W. Field, commissaire du commerce de Grande-Bretagne au Canada; le Dr J. H. Cody, président de l'Université de Toronto; sir William Murray, de Grieff.

Mouvement des paquebots

"Lady-Drake" partira de Halifax le 18 juin pour les Bermudes et les Antilles.

"Duchess-of-Richmond", au hangar 8, en partance aujourd'hui.

"Duchess-of-Bedford" attendu aujourd'hui au hangar 8.

"Empress-of-Britain", arrivé à Québec aujourd'hui, repart aujourd'hui.

"Empress-of-Australia" attendu à Québec au commencement de la semaine.

"Alaunia" quitte le hangar 2 aujourd'hui pour Londres.

"Letitia" quitte le hangar 3 aujourd'hui pour Liverpool.

"Antonia" attendu demain ou dimanche.

"Ascania" attendu dimanche ou lundi.

Le "Queen-Mary" défectueux?

Southampton, 11 juin — Dans les cercles maritimes, on répétait aujourd'hui que le "Queen-Mary" aurait eu des défectuosités de moteur, au cours de son voyage à New-York. D'après une certaine version, les lames d'une turbine furent endommagées et le navire fut incapable de faire le temps parce qu'il avait alors épuisé sa réserve d'énergies. Les officiers de la Cunard White Star Line ont refusé de commenter cette opinion.

Plusieurs passagers qui ont fait le voyage à New-York, disent qu'on n'a fait aucune mention d'une défectuosité quelconque durant la traversée. Et, à New-York, les bureaux de la Cunard n'ont reçu aucun rapport d'un accident survenu aux turbines.

Le grain dans le port

Le port de Montréal avait en entrepôts, hier matin, 9,677,131 boisseaux de grain comparativement à 7,305,981 boisseaux, en 1935, pour la période correspondante; les réceptions et les livraisons au cours des dernières 24 heures ont été de 690,180 et 660,013 boisseaux contre aucun l'an dernier, le 10 tombant un dimanche; le grain reçu par eau à date de 20,746,400 boisseaux contre 12,059,426 boisseaux; le total du grain reçu à date de 23,859,400 boisseaux contre 13,015,069 boisseaux; le total du grain expédié à date de 25,233,006 boisseaux contre 14,966,983 boisseaux; les cargos des lacs arrivés et déchargés de 8 et 8.

Le niveau de l'eau dans le port était, ce matin, de 34 pieds et 4 pouces contre 29 pieds et 6 pouces, l'an dernier.

• • •

Service des signaux

MINISTERE DE LA MARINE
Montréal, 11 juin, 1936.
3.30 P.M.
MONTREAL A QUEBEC

Longue Pointe, 5 — Nuageux, fort est. Montant 10 a.m., Maurice M.; 11.15 a.m., Edmonton; 12.15 p.m., Bjonn; 1.35 p.m., L. W. Robinson; 2.10 p.m., Maplebranch. Descendant 1.45 p.m., Donnacona No 1.

Cap St-Michel, 14 — Légère pluie, calme. Montant 2 p.m., Algonquins. Descendant 1.20 p.m., W. H. Daniels.

Bellmouth, 29 — Pluie, nord-est. Montant 10.30 a.m., S. G. C. Verchères; 11.55 a.m., J. O. McKeller; 12.30 p.m., Rideaulite; 12.55 pm., J. B. Richards; 1.30 p.m., Kelso. Descendant 12.10 p.m., Marguerite & Barge; 2.05 p.m., Rudby.

Sorel, 39 — Pluie, nord-est. Montant 12.10 p.m., Légère; arrivé montant 12.10 p.m., Donpaco. Parti montant 1.30 p.m., Felicia; 1.50 p.m., Lan Cing; 2.30 p.m., Geo. McKee. Descendant 1.30 p.m., Manchester Regiment; parti descendant 12.15 p.m., Cap Chat; 2.10 p.m., Arlington Court.

Trois-Rivières, 71 — Nuageux, nord. Montant 2.30 p.m., Blairspey. Descendant 1.55 p.m., Cap Aux Ress.

Pte Citrouille, 84 — Nuageux, nord-est. Montant 1.10 p.m., Canford Chine; 1.12 p.m., Brookwood. Descendant 1.45 p.m., Rockpool.

St. Jean Deschaillons, 94 — Pluie, nord. Montant 1.40 p.m., Rose Helene; 1.45 p.m., R. W. Pomeroy; 12.20 p.m., yacht.

Grondines, 98 — Pluie, nord. Montant 1.40 p.m., Geo. L. Eaton; 2.25 p.m., Gunvor. Descendant 10.25 a.m., F. B. Baird; 2.05 pm., El Grillo; arrivé descendant 10.15 a.m., S. G. C. Frontenac & Barge.

St. Nicolas, 127 — Pluie, ouest. Montant 9.35 a.m., Donnacona No 3; 11.55 a.m., Blairmore.

Québec, 139 — Pluie, ouest. Arrivé 10.55 a.m., Raymond L 11 a.m., Mont Ste-Anne; 12.45 p.m., S. G. C. Druid; 1.10 p.m., Reginald C parti descendat 11.30 a.m., Urla.

GOLFE

Montant 9.45 a.m., Empress of Britain, 3 mille nord-est de Cap Dog. due Québec 4.30 p.m.

St. Jean D'Orléans, 18 — Montant 1.55 p.m., Cornwallis.

Ile Aux Grues, 31 — Montant 12.30 p.m., Bulkarier; 1 p.m., Oelschindler. Descendant 8.30 a.m., Lord Strathcona; 12.30 p.m., Kinlsea.

Cap Saumon, 82 — Brume épaisse nord. Montant 2.30 p.m., Canadian Conqueror. Descendant 2 p.m., Chicoutimi & Barge 7; Lady Rodney.

Pte Au Père, 158 — Brume calme. Montant 11 a.m., Snar.

Petit Métis, 179 — Nuageux, variable. Montant midi, Barge; 1.30 p.m., Stagpool.

Matane, 202 — Nuageux, nord-est.

Riv. A La Martre, 263 — Nuageux, calme. Montant 12.30 p.m., Holmwood.

Cap Madeleine, 299 — Incertain, nord-ouest. Montant 12.30 p.m., Miron L & Barge. Descendant 1.30 p.m., Zenda.

Pte Renommée, 330 — Nuageux, sud. Montant 10.20 a.m., Duchess of Bedford au large Natashquan; 1 p.m., St. Quentin; 1.30 p.m., Rhexenor, 110 milles à l'est. Descendant 1.30 p.m., Seven Seas Star; 2 p.m., Erling Lindoe.

Cap Des Rosiers, 354 — Brume sud-est.

Pte Escuminac, 466 — Clair, fort sud.

Franklin — Montant 11 p.m. hier, Sable I. Parti montant 7.30 p.m., hier Lockwell.

Baie Johanne Beets — Montant 7 a.m., North Voyageur.

Summerside — Parti montant 11 a.m., Gaspesia.

ANTICOSTI

Pte ouest, 332 — Nuageux, nord-est.

Pte Est, 444 — Brume fort sud-ouest.

P. Tupper, 581 — Brume sud-est.

Pointe Plate, 593 — Clair, sud-ouest.

Cape Race, 835 — Brume, variable.

Pte Amour, 678 — Brume épaisse sud-ouest.

Bekee Ile, 739 — Brume est.

Montréal en montant

Lachine, 8 — Légère pluie, calme. Descendant 10.30 a.m., Keybell. Montant 1.20 p.m., John Irwin.

Cascade, 21 — Légère pluie, sud-ouest. Descendant 2.35 p.m., Cedar Bay. Montant 1.20 p.m., Lafayette.

Coteau, 33 — Légère pluie, sud-ouest. Descendant 12.45 p.m., Transiter. Montant 12.30 p.m., S. Weed; 12.30 p.m., Royalite; 1.05 p.m., C. Huntley.

Cornwall, 62 — Pluie, calme. Descendant 11.30 a.m., Acadialite; 12.30 p.m., Lab. Montant 11.25 a.m., Westcliffe Hall; 11.35 a.m., D. Stewart.

Dickinsons, 72 — Pluie, léger ouest. Descendant 9.45 a.m., Redcloud; 10.15 a.m., Benmaple; 11 a.m., A. C. Field; 11.30 a.m., Terondoc. Montant 8.30 a.m., Redriver; 8.50 a.m., Beran; 10.45 a.m., Britannic; 11.40 a.m., City of Montreal; 12.10 p.m., Pine Bay.

Galops, 99 — Nuageux, sud-ouest. Descendant 9.15 a.m., W. C. Warren; 11.30 a.m., Blue River; 12.30 p.m., Portyell. Montant 7.55 a.m., S. Vendor; 10.10 a.m., Britamolene; 12.30 p.m., Waterton.

Port Weller, 298 — Descendant 9.20 a.m., Mapleton & B Keybar; 11.40 a.m., Fairlake.

Port Colborne, 321 — Nuageux, nord-ouest. Descendant 9.40 a.m., Coteaudoc. Montant 11.05 a.m., Keyvive.

Sault Ste-Marie, 820 — Clair, léger nord-ouest. Descendant 10.15 a.m., Gaston Micard; 1 p.m., J. Erickson. Montant 9.40 a.m., Winona.

Navires dans le port

Navire et tonnage	Capitaine	Agence	Amarré à
Cy of Shanghai, 3,748	F. MacKay	McL. Kennedy	hangar 15
Themisto, 2,824	H. De Hilligen	Can. Import	hangar 11
Otterpool, 2,999	G. W. Marlow	McL. Kennedy	quai 45
Aden Maru, 4,195		Mt. Shipping	quai Bick
Oiseau Blanc, 213	R. Carlier	Kauter	quai 55
Queen Eleanor, 3,204	R. J. MacDonald	Shipping Ltd	quai 41
N. Maersk, 2,532	C. J. Slavinsky	Can. Import	quai 39
Tana, 3,448	J. Janhsen	Furness	hangar 40
Cairncross, 3,316	L. Halcrow	Furness	hangar 4
Pengreep, 3,007		Dom. Coal	hangar 12
N. Cornwall, 2,660	R. H. Hurst	Shipping Ltd	quai 62
Helmspey, 2,885	T. W. Brooks	Shipping Ltd	quai 34
Wanstead, 3,306		Dom. Coal	quai 97
Dunaff Hd, 3,273	H. L. Butt	McL. Kennedy	hangar 13
Frankfurt, 3,304	A. Kutzer	County Line	hangar 18
Rhesus, 4,151	R. O. Morris	Elder Dempster	hangar 26
Bristol Cy, 1,713	J. Quick	Furness Withy	hangar 6
Hazelwood, 2,352	R. M. Gray	Can. Import	quai 71
M. Citizen, 3,002	F. D. Strauss	Furness	hangar 16
Colytto, 2,659	Van Aortsen	McL. Kennedy	quai 58
Shekatika,		Dom. Coal	quai 5-S

En partance	Manifeste	Destination
Letitia, 6,161 — Geo. Baillie	Cunard 239	Glasgow
Alaunia, 8,448 — E. J. Rodgers	Cunard 238	Londres
Norvegian, 4,008 — R. C. Bell	Cunard 237	Avonm'th
Urianiaborg, 1,998 — A. Sovensen	Ship. Ltd 236	Baltimore
Beaverford, 6,060 — D. Robertson	Furness 235	Anvers
D. of Richm'd, 11,821 — H. A. Moore	C. P. SS. 234	Belfast

Partis: Manchester Regiment, Rugby, El Grillo, Rockpool, Lady Rodney, Marathon.

• • •

La décision du comité des chemins de fer de l'Assemblée Législative d'accorder au Témiscamingue and Abitibi Railway, une filiale du Pacifique Canadien, l'autorisation de construire une ligne de chemin de fer d'Angliers à Rouyn-Noranda et, de là, à Senneterre, aura pour résultat de raccourcir de 61 milles la distance qui sépare Rouyn de Montréal et de procurer ainsi à la métropole une route beaucoup plus directe et plus avantageuse pour atteindre les régions aurifères du nord-ouest québécois. On sait que depuis une dizaine d'années Toronto bénéficie de la majeure partie du trafic et des affaires qui ont résulté de l'extraordinaire développement dans cette partie de notre province. Actuellement, la distance qui sépare Montréal de Rouyn est de 588 milles par le C.P.R. et le T. & N. O., via North Bay; elle est de 556 par le C.N.R. via Harvey Jonction et Taschereau (ligne du nord). Par le prolongement de l'embranchement du Témiscamingue, à partir d'Angliers, Rouyn ne sera plus qu'à 495 milles de Montréal. L'autre grand avantage que présentera la construction de la ligne Angliers-Rouyn-Senneterre, c'est qu'elle assurera à l'industrieuse population canadienne-française du Témiscamingue, pour l'écoulement de ses produits agricoles, un débouché essentiel vers les nombreux centres miniers du nord.

LIGNE PLUS COURTE ENTRE MONTREAL ET ROUYN

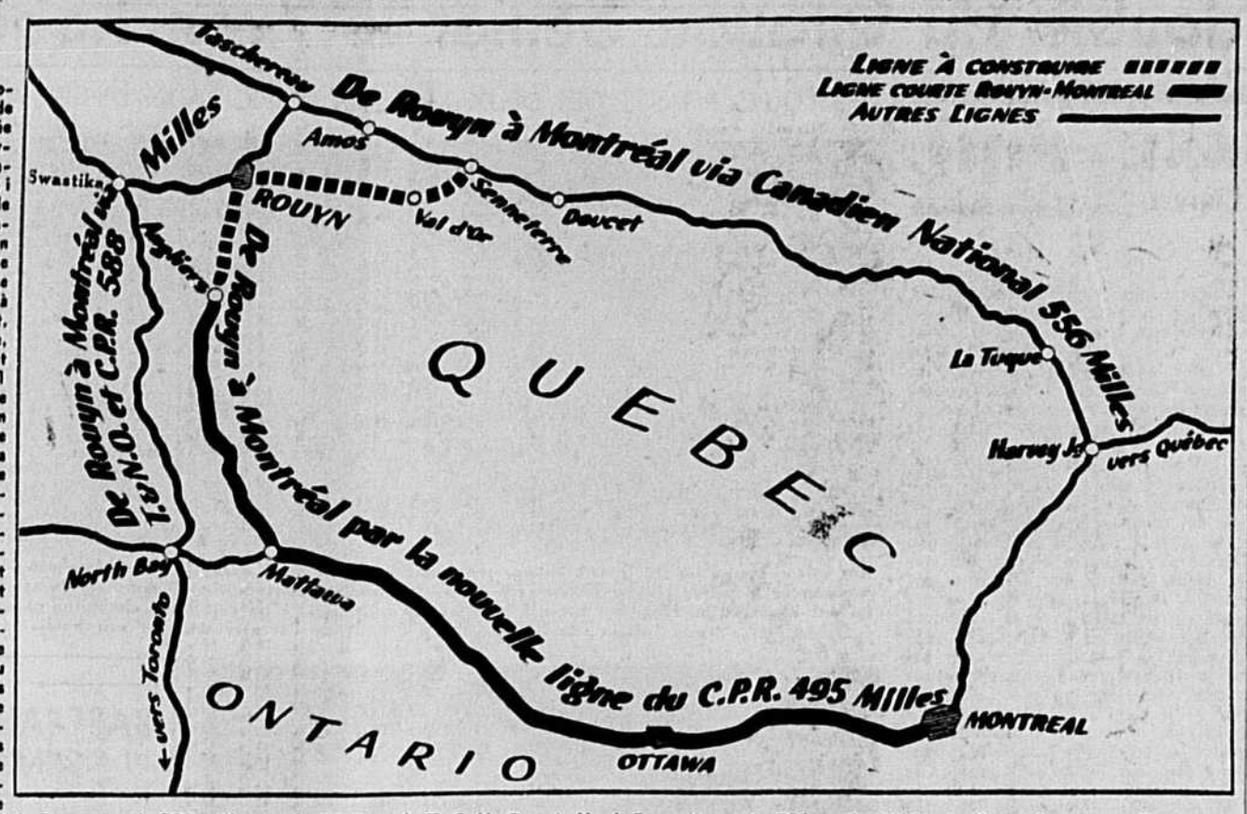

Badoglio nommé duc d'Addis Abéba

Il démissionne comme vice-roi d'Ethiopie et redevient chef du grand Etat-major

Rome, 11. (P.A.) — Le maréchal Pietro Badoglio, vétéran de la Grande Guerre et vainqueur en Ethiopie, a été chargé aujourd'hui d'une autre tâche importante; celle de réorganiser les forces de la défense italienne.

Il a démissionné comme vice-roi d'Ethiopie et Mussolini l'a rétabli dans ses anciennes fonctions de chef d'Etat-major général. Il aura charge de la réorganisation de l'armée, de la marine et de l'aviation.

C'est le maréchal Rudolfo Graziani, le commandant des troupes du front sud en Afrique occidentale, qui a été nommé vice-roi en remplacement de Badoglio..

Ce dernier aura tout d'abord à préparer la "mobilisation démonstrative" de plusieurs millions d'hommes, mobilisation que le Duce désire voir coïncider avec l'assemblée de la SDN, le 30 courant.

Le roi Victor Emmanuel a créé pour le maréchal un nouveau titre; il est maintenant "duc d'Addis Abéba". Et cette décision est due, dit Mussolini, à la seule initiative du roi.

L'Angleterre propose de rappeler les sanctions

(Suite de la page 1)

ques, que l'approbation du projet par la France signifierait que ce dernier serait soumis à l'Assemblée de la S DN à sa prochaine réunion, le 30 du courant, au nom même du Conseil, qui l'adopterait comme venant de lui, avant l'Assemblée.

L'Afrique du sud proteste contre Neville Chamberlain

Le Cap, Afrique du sud, 11. (P.C.) — Le journal *Cape Argus*, commentant aujourd'hui le discours du chancelier de l'Echiquier, Nevile Chamberlain, prononcé hier à Londres, dit que, "au lieu de déclancher une grande trahison, celui-ci pourrait bien avoir signé son arrêt de mort politique."

Le journal se demande si la nouvelle politique anglaise consiste, premièrement, à abandonner les sanctions; deuxièmement, à reconstituer la SDN comme une assemblée purement délibérative. "L'allusion faite par M. Chamberlain aux Dominions britanniques semble indiquer quelque idée de la sorte."

En général, la presse sud-africaine réflète généralement un profond sentiment "pro-SDN", depuis le discours du premier ministre Hertzog, le 6 mai dernier, conseillant de "continuer les sanctions contre l'Italie."

Le premier ministre n'y voit rien de répréhensible

Londres, 11. (P.C.-Havas) — Le premier ministre Stanley Baldwin a déclaré aujourd'hui, à la Chambre des Communes, qu'il n'a "rien trouvé de répréhensible" dans le discours prononcé hier soir par le chancelier de l'Echiquier, M. Neville Chamberlain, devant le club 1900. On se rappelle qu'il déclara que "la politique de la sécurité collective basée sur les sanctions a échoué", et qu'il recommanda de lever des sanctions.

C'est sir Archibald Sinclair, député libéral, qui demanda à M. Baldwin de déclarer que "l'incursion du chancelier de l'Echiquier dans le domaine de la politique étrangère n'était pas officielle, et que la politique du gouvernement reste fidèle à nos obligations d'après le Covenant".

Je n'ai aucune plainte à porter contre ce qu'a dit M. Chamberlain, dit le premier ministre, et, d'après les rapports que j'en ai lu, on peut en tirer un certain nombre de questions dignes de considération.

SPORT

Maurice Lachapelle n'aura pas travail facile lundi soir prochain à l'Aréna

Après sa brillante victoire sur Tony Siano, le Français devra faire face à un rude rival lundi, en la personne de Jack Burnes

Jack Burnes, l'adversaire de Maurice Lachapelle, dans la finale de la seconde séance de l'Aréna Mont-Royal, lundi soir, est connu de quelques amateurs locaux qui se souviennent de l'avoir déjà vu à l'oeuvre, ici.

Burnes est un "vilain" de réputation. On se demande déjà ce que pourra faire Lachapelle contre ses tactiques brutales.

La semaine dernière, Lachapelle a créé toute une sensation, ici, et tous les journaux ont été unanimes à déclarer que Maurice serait une des sensations de l'année, dans le monde de la lutte locale.

Cependant, son adversaire Tony Siano a constamment agi en véritable "gentleman" et il a utilisé toutes les prises régulières et légales. Mais si tout cela a permia de bien juger de la valeur de Lachapelle dans un tel genre, on ne sait ce que pourra faire le Français contre un opposant de la trempe de Burnes.

Le gérant Benoit insiste sur le fait que la séance de lutte de la semaine prochaine aura lieu le lundi, comme c'était l'habitude dans le passé. On espère, ainsi, revoir les amateurs réguliers de toujours qui ont constamment trouvé à l'Aréna Mont-Royal cette chaleur de contact qu'on ne peut constater ailleurs.

Le matchmaker McKimmie continue sa politique annoncée de présenter des hommes nouveaux. Outre Burnes que l'on a vu rarement dans notre ville, le reste du programme comprendra encore plusieurs nouvelles figures qui ne manqueront pas de faire sensation comme les lutteurs au programme de la semaine dernière, programme qui n'a pu être autrement qu'une cause d'enthousiasme chez tous les spectateurs présents.

SUR LES COURTS

LA COUPE WIGHTMAN

Londres, 11. (P.A.) — C'est sur Helen Jacobs, quatre fois championne des Etats-Unis que le pays de l'Oncle Sam espère pour remporter son sixième triomphe consécutif dans le tournoi international de la coupe Wightman, qui sera joué demain pour la treizième fois.

La brillante joueuse californienne semble être remise de la maladie qui l'a obligée de prendre un repos le mois dernier. Cependant elle n'a pas baucoup impressionné dans la pratique habituelle.

Plusieurs experts favorisent la Grande Bretagne pour décrocher le trophée. Kay Stammers et Dorothy Round devraient triompher pour l'Angleterre à moins que le jeu de la championne américaine ne devienne meilleur.

Voici le programme demain :

Mlle Jacobs vs Mlle Stammers; Mme Sarah Palfrey Fabyan vs Mlle Round; Mme John Van Ryn et Mlle Caroline Babcock vs Mlle Lyle Nancy et Mlle Evelyn Dearman.

Grèves et révolte ravagent l'Espagne

Le président du Parlement provincial de Malaga a été assassiné en pleine rue

Madrid, 11. (P.A.) — Deux autres assassinats ont été commis ce soir dans la province de Malaga. L'une des victimes est un haut fonctionnaire, Antonio Reina, président du Parlement provincial.

L'état d'alarme a été prolongé pour un mois. Communistes et socialistes ont donné ordre à leurs partisans respectifs de reprendre le travail. Mais la peur des représailles par les syndicalistes fait que la grève générale continue.

Plus de 110,000 ouvriers de ferme ont voté la fin de la grève dans la province de Malaga. Ils réclamaient de plus hauts salaires.

Le gouvernement se vante aujourd'hui d'avoir étouffé un mouvement révolutionnaire des droites, qui devait éclater dans sept provinces, Madrid, Malaga, Saragosse, la Navarre, Burgos, Séville et Huesca.

Les grèves générales dans les villes de Valence, d'Estépa et d'Alcolea continuent sans désordre.

Deuil des Soeurs blanches

Québec, 11. (P.C.) — Un deuil cruel vient de frapper la communauté des Soeurs blanches missionnaires d'Afrique. La supérieure générale, la très révérende mère St-Jean est décédée vendredi dernier à Alger. La vénérée disparue était supérieure générale de l'Ordre depuis 1925.

PAULINE GADBOIS DEVIENT JOUEUSE No I DU CANADIEN

Pauline Gadbois, joueuse classée no 2 du club de tennis Canadien au début de la saison, a vaincu Simone Bernadette, joueuse no 1, dans un match d'échelle joué mercredi après-midi et est passée en tête du classement.

Maurice Parent, directeur du club a prié les membres de prendre note que c'est dimanche le 21 de ce mois que sera joué le premier round robin de la saison.

CHARLES CAMPBELL PRENDRA PART AUX ESSAIS OLYMPIQUES

Toronto, 11. (P.C.). — Charles Campbell, champion rameur du Canada et des Etats-Unis, vient de se faire membre d'un club et va maintenant se préparer en vue des essais olympiques et pour la défense de son titre.

Au commencement de la semaine, Campbell a dû résigner comme membre du club Argonaut après qu'il eut frappé l'instructeur du club, Donie Paul, à la figure.

Le champion vient d'être accepté comme membre du Don Club et on a révélé que l'inscription de Campbell pour les essais olympiques avait été acceptée par le secrétaire de l'association des rameurs amateurs du Canada.

ASS. AMERICAINE

HIER

Kansas City	000	020	030	5	7	1
Toledo	000	000	100	1	5	3

Niggeling et Madjeski; Sullivan, Smoll et Linton.

Kansas City	000	000	300	3	10	2
Toledo	002	010	10x	4	5	1

Wyatt et Madjeski; Hare et Linton.

St-Paul	010	004	000	5	13	2
Indianapolis	002	131	00x	7	10	1

LECLASSEMENT

	G.	P.	Pc.	Dif.
Minneapolis	32	22	.593	...
Kansas City	31	23	.574	1
Milwaukee	31	23	.574	1
St-Paul	31	27	.534	3
Columbus	27	30	.474	6½
Indianapolis	24	28	.462	7
Louisville	25	33	.431	9
Toledo	20	35	.364	12½

Rétablir la pension des institutrices

Québec, 11. (P.C.) — Le Synode anglican du diocèse de Québec a terminé ce soir son congrès en formulant le voeu que le gouvernement de la province rétablisse dans leur intégrité les pensions de retraite des institutrices.

Il donne pour raison de cette requête que les institutrices arrivées à l'âge de la retraite sont dans un état d'infériorité vis-à-vis de leurs confrères laïques. Ceux-ci, pour la plupart, ont une famille qui peut les soutenir en cas de besoin, ce qui n'est pas le cas des maîtresses d'école, presque toujours restées célibataires.

AUTOUR DES LINKS

Les championnats féminins d'Ontario

Toronto, 11. (P.C.) — Deux golfeuses de Toronto se disputeront demain la finale pour le championnat féminin de golf ontarien, Mme J. A. MacDougald, championne de 1929, et Mme F. J. Mulqueen.

Mme Mulqueen a joué brillamment aujourd'hui pour battre Mme E. H. Gooderman, deux fois championne d'Ontario, par 5 et 4.

A l'autre semi-finale, Mme McDougald a battu Mme E. W. Whittington 3 et 2. Mme McDougald a pris les devants aux débuts et n'a jamais été menacée par la suite.

Mme Mulqueen a pris elle aussi une bonne avance sur Mme Gooderham aux premiers trous, ayant quatre trous d'avance au huitième trou.

Les quatre semi-finalistes du tournoi sont toutes membres du Toronto Gold Club. Mme Whittington a déjà elle aussi détenu le titre.

Deux Américains mènent à Fonthill

Rod Munday et Craig Wood terminent la première ronde avec un score de 71

Fonthill, 11. (P.C.) — Deux professionnels américains ont pris les devants au tournoi omnium General Brock ici aujourd'hui, réussissant des scores de 70, sous de nuages menaçants et une température presque glaciale.

Rod Munday, de Santa Rosa, l'un des premiers à commencer sa randonnée, a terminé les neuf premiers trous en 34 coups, un de moins que la normale. Il a ajouté à ceci un 36 au retour et a conservé l'avance jusqu'à ce que le vétéran Craig Wood vienne égaler son score.

Deux Canadiens sont en troisième place avec 72, devancés par Zell Eaton d'Oklahoma City, qui s'est rallié aux derniers trous pour réussir un score de 71.

Bobby Burns de Montréal et Bill Kerr du Toronto Hunt Club mène les aspirants canadiens, mais ils doivent partager leur position avec Gene Kunes, champion omnium canadien de Ridgewood, et Ralph Guldahl de Saint-Louis.

Tony Manero, défendant le titre qu'il a remporté au tournoi d'inauguration l'an dernier, n'a pu faire mieux que 75. Le nouveau champion américain a assez bien joué aux neuf premiers trous qu'il a terminés en 36 coups, mais il a faibli au retour et n'a réussi qu'un score de 39.

Quatre pros américains suivent les meneurs avec des scores de 73. Ray Mangrum de Dayton, a bien débuté, mais son score de 38 aux neuf derniers trous a élevé son total.

Paul Jones, un nouveau venu de Whittier, Californie, a causé une sensation lorsqu'il a terminé la première moitié de sa randonnée avec 34, un coup de moins que la normale. Son retour en 39 coups lui a valu une place parmi les leaders. Dutch Harrison, de Little Rock, avec 37, 36-73, et Frank Hodgson de Buffalo, avec 38 et 35, sont égaux avec lui.

UNE AUTRE FATALITE DANS LE PUGILAT

New York, 11. — Willie Paertree, 25 ans, un nègre de la catégorie poids léger, de Albany, qui se battait sous le nom de Willie Pal, est mort aujourd'hui, la deuxième victime à succomber aux blessures de l'arène cette année.

La Commission Athlétique de New York a laissé entendre qu'elle ferait une enquête. Pal s'est infligé une blessure au crâne lors d'un match qu'il a perdu contre Pete De Ruzza, de Mamaroneck.

Au mois de mars dernier Tony Scarpati, de Brooklyn, fut blessé dans un combat contre Lou Ambers et il succomba quelques jours plus tard. En 1933 Ernie Schaff a aussi perdu la vie après un combat avec Primo Carnera.

Le gai Paris s'est couché tôt hier soir

Les cafés de Montparnasse et du Quartier Latin étaient fermés à cause de la grève

En province

Paris, 11. (P.C.-Havas). — Tout le gai Paris s'est couché tôt ce soir. La grève des garçons de table a fait fermer la plupart des cafés célèbres. Ceux de Montparnasse sur la rive gauche et du Quartier Latin sont plongés ce soir dans une obscurité complète.

Dans les grands hôtels, les garçons et les filles de chambre ont servi ce matin le petit déjeuner aux voyageurs, en les avertissant qu'il serait inutile de sonner pour eux au cours de la journée.

La grève qui sévit dans les firmes de distribution menace d'obliger les cinémas à fermer demain. C'est demain, en effet, que les programmes de cinéma changent.

Il est difficile de se procurer de la viande. Il y a grève dans les boucheries employant plus de six hommes. Les ouvriers des halles menacent de quitter l'ouvrage à leur tour. Ils feraient la grève dès demain matin.

Cet après-midi, à l'heure de l'apéritif, le café de la Paix était désert. Au cours de la journée, un grand nombre de cafés et de salles à manger rouvrirent, les employés ayant obtenu de leurs patrons leur assentiment aux conventions collectives, mais ce soir le bureau de l'association des patrons a répudié tous les règlements séparés et ordonné de fermer tous les établissements demain. Il a déclaré qu'il allait combattre toutes les revendications des grévistes.

A Versailles, le patron d'un petit restaurant, furieux de voir ses quatre employés refuser de travailler, a tiré sur l'un d'eux, le blessant légèrement. Un autre incident sans gravité est survenu à la gare de l'Est. Une serveuse de restaurant ayant refusé de servir un client, celui-ci se fâcha et un tumulte s'ensuivit.

La grève a affecté nombre de grands hôtels fréquentés par les étrangers, entr'autres, l'hôtel Crillon, place de la Concorde, l'hôtel Ambassadeur, le Grand Hôtel, le Scribe et le Bristol. D'autres grands hôtels n'ont pas été atteints, tels que le Ritz, l'hôtel Meurice, l'hôtel Georges V.

La situation s'est un peu améliorée en province. Il y a eu des désordres, cependant, dans les districts miniers du Nord. Le règlement touchant la grève générale dans les mines de charbon a été en partie rendu ineffectif, lorsque 65,000 mineurs refusèrent de l'accepter. Dans le Pas-de-Calais, 36,691 mineurs ont repris l'ouvrage. 54,000 autres continuent à faire la grève.

Cultivateur tué par la foudre, à Saint-Pamphile

St-Pamphile (L'Islet), 11. (P.C.) — Un jeune homme de 20 ans, Donat L'Italien, a perdu la vie dans des circonstances tragiques à St-Pamphile, comté de L'Islet. Au cours d'un violent orage survenu aujourd'hui, la foudre a tombé sur le semoir que conduisait la victime sur la ferme de son père. Les deux chevaux qui étaient attelés au semoir furent tués raide. Cette tragédie a causé beaucoup d'émoi à St-Pamphile où la famille L'Italien est bien connue. Donat L'Italien était un des élèves finissants du cours abrégé d'agriculture au collège Ste-Anne-de-la-Pocatière, au mois de mai dernier.

AVIS
AUX FABRICANTS DE MACHINES A EMPAQUETER ET AUTRES INTERESSES

Les propriétaires du brevet canadien No 242,079, accordé le 12 août 1924 à ALBERT DAY, de Londres, S. W. 11, England, pour perfectionnements apportés aux machines à empaqueter, sont prêts à fournir l'invention, accorder des permis pour leur fabrication, ou vendre une partie ou tous les intérêts qu'ils possèdent dans le brevet.

Les demandes devront être adressés à Owen N. Evans, solliciteur de brevets, 1070, rue Bleury, Montréal.

CARTES D'AFFAIRES

Téléphone CHerrier 1131
NAPOLEON SENECAL
TRANSPORT GENERAL
1633 rue Préfontaine
Montréal, P.Q.

VIGNETTES DE TOUS GENRES
TELEPHONEZ MARQUETTE 4549
JOUR ET NUIT
La PHOTOGRAVURE NATIONALE LIMITEE
282 RUE ONTARIO OUEST
PRES BLEURY MONTREAL

UNDERWOOD
RECONSTRUITS
$40.00

Remington "12" $140.00 pour $55.
Underwood, Remington et Royal portatifs neufs ... $45.00 $25.00
Remington "Scout" neuf ... Additionneur et Calculateur
N. MARTINEAU & FILS
1019 Bleury (Près de Viger)
S.V.P. mailer ce coupon
Pour informations Tél.: MA. 246
Nom .....
Adresse .....
Ouvert le samedi après-midi

BOURSE DE NEW-YORK

Cours fournis par ABBOTT, PROCTOR & PAINE, 201, Notre-Dame ouest, Montréal.

Ventes	Stocks	Ouv.	Haut	Bas	Dern. vente	Ch'ge net	Fermeture offre	dem.
	A							
400	Acme Steel	64⅝	65	64	65	....	65	66
700	Adams Express	11⅛	11¼	11⅛	11¼	+¼	11⅛	11¼
1500	Air Reduction New	66	66⅞	66	66⅞	+⅞	66½	67
3500	Alleghany Corp.	2⅞	3	2⅞	3	....	2⅞	3
400	Allied Chemical	197	198½	197	198½	+1½	197	199
1100	Allied Mills	25¼	25⅞	25¼	25⅞	+¼	25½	25⅞
2500	Allis-Chalmers	45⅝	46⅝	45⅝	46⅜	+1	46½	46⅝
700	Amerada Corp.	94⅝	94⅝	93½	93½	....	92⅝	93
600	Am. Agri. Chemical of Del	50⅝	51	50⅝	50⅝	−¼	50⅝	52
300	Am. Bank Note Co.	43½	43½	43¼	43¼	−⅜	43⅜	43½
600	Am. Crystal Sugar	23⅜	23½	23½	23½	....	23⅜	23½
500	Am. Brake Shoe	46⅞	47½	46½	47½	+⅝	47	47½
2100	Am. Can	129¾	131½	129	131½	+2¼	131	131½
1600	Am. Car & F.	35⅝	36½	35¼	36¼	+½	36½	36⅝
300	Am. Chicle X. D.	88⅝	89	88½	88½	−½	87⅞	88½
1300	Am. Conn. Alch.	21⅞	22	21⅞	22	....	21⅞	22¼
1800	Am. & Fgn. Power	7½	7½	7⅜	7½	....	7½	7⅝
....	Am. Home Products	....	....	....	....	....	39½	40
....	Am. Inter. Corporation	10¼	10¼	10¼	10¼	....	10¼	10⅜
200	Am. Ice	3	3	2⅞	2⅞	−⅛	2⅞	3
500	Am. Locomotive	27	27⅞	27	27⅞	+⅞	27½	28
400	Do priv.	77	77	77	77	+⅝	76½	77½
300	Am. Machinery & Foundry	23⅜	23⅜	23⅜	23⅜	−⅛	24	24¼
100	Am. Metals	28½	28⅞	28½	28⅞	....	28¼	29
200	Am. Power & Lt.	11⅝	12	11½	11⅞	....	11⅞	12
4500	Do 5% priv	53	53⅞	53	53⅞	−⅜	53⅜	53½
2600	Do 6% priv	63	63	62	62½	−⅞	62⅜	62½
1300	Am. Radiator	21¼	....	....	21⅞	+⅜	21⅝	21⅞
10200	Am. Rolling Mills	27	28⅛	26⅞	28⅛	+⅞	28	28⅛
9200	Am. Smelting	77½	79	77½	79	+1½	78¼	79¼
1000	Am. Steel Foundries	31	31¼	31	31¼	+¼	31	31¼
3200	Am. Sugar	52¼	53	52¼	53	+⅝	52½	53¼
200	Am. Sumatra	23⅜	23⅜	23⅜	23⅜	....	24	24½
3300	Am. Tel. & Tel.	169½	170⅝	169	170½	+2	170⅜	170½
200	Am. Tobacco	95	95½	95	95½	....	95	95⅝
2000	Do B	96½	97½	96½	97½	+1⅝	97¼	97⅝
5400	Am. Waterworks	23⅜	23⅜	23¼	23⅜	+⅛	23⅜	23⅝
400	Am. Woolen	9⅛	9⅛	9	9	....	9	9⅛
2000	Do priv.	66½	67⅛	66½	67	+1	66½	67
700	Am. Zinc	4	4	4	4	+⅛	3⅞	4
8100	Anaconda Copper X. D.	33⅝	34⅜	33¼	34⅜	+⅞	34⅜	34½
400	Anchor Cap. Corp.	20	20	19⅞	19⅞	−⅛	19⅞	20
1000	Armour A	4⅜	4⅜	4⅜	4⅜	....	4⅜	4⅜
1500	Assoc Dry Goods	17	17¼	16⅞	16⅞	−⅛	16⅞	17
2200	Atchison	72	73¼	72	73¼	+⅞	73	73⅝
1000	Atl. Coast Line	25	25½	24⅞	25½	+⅝	25¼	25⅝
1700	Atlantic Refining Co.	28¼	28⅜	28	28	−½	27⅞	28⅛
1300	Auburn Motors	29	30½	29	30½	+2	30	30½
1300	Aviation Corp.	5½	5⅝	5½	5⅝	+⅛	5⅝	5⅝
100	Atlas Tack	17	17	17	17	....	16⅞	17
	B							
2200	Baldwin Loco.	3⅜	3⅜	3¼	3¼	−⅛	3¼	3½
1400	Baltimore & Ohio	18⅝	18⅞	18⅝	18⅞	+½	18⅝	19
2700	Bansdall Corp.	16	16½	16	16	....	15⅞	16⅛
2100	Bendix	27⅞	28½	27⅞	28½	+⅝	28¼	28½
1200	Best. & Co	54¼	54½	54¼	54½	+⅝	54⅝	55
4800	Bethlehem Steel	52⅞	54⅜	52⅞	54¼	+1½	54⅜	54½
4800	Boeing Corp.	23	23⅞	22⅞	23⅞	+⅞	23⅜	23⅝
500	Bohn. Alum.	50	50	49⅞	50	+⅝	50	51½
2100	Bordens Co	28⅝	28⅞	28⅝	28⅜	+⅜	28½	28⅞
100	Borg Warner xd	76	77	76	77	+1	77	77⅞
7300	Briggs Mfg	47⅛	49¼	47⅛	49¼	+2	49	49⅜
2000	Brooklyn M Tran	46⅞	47⅜	46⅜	47⅜	+⅝	47¼	47⅞
400	Brooklyn U Gas	46½	46⅞	46⅜	46⅞	+⅜	46½	47
100	Bruns Balke	9	9	9	9	+⅜	9	9½
1100	Bucyrus Erie priv	16½	16⅞	16½	16¾	+⅜	16½	16⅞
1200	Burroughs A M	26	26½	25⅞	26½	+⅝	26⅜	27
400	Byers A M	17¼	18¼	17¼	18¼	+1	18	18½
1700	Budd Mfg	14	14⅛	13⅞	13⅞	−⅛	13⅞	13⅞
	C							
100	California Pack	31¼	31⅜	31¼	31¼	+¼	31¼	31⅜
1600	Calumet & H	10⅛	10⅜	10	10⅜	+⅜	10⅜	10½
2300	Canada Dry	14⅞	15¼	14⅞	15⅛	+¼	15	15⅛
2100	Can Pacific	12½	12⅝	12½	12⅝	+⅛	12⅝	12¾
200	Carrier & Gen Corp	7⅛	7⅛	7	7	....	7	7¼
1200	Case J I	164	174⅜	164	174⅜	+10⅜	173½	175
....	Caterpillar Tract	75⅛	75⅝	75	75⅝	+¼	75	75⅝
1100	Celanese Corp	23⅝	23⅝	23½	23⅝	+⅛	23½	23⅝
2100	Cerro de Pasco	54⅝	56¼	54⅝	56¼	+1½	56	56½
500	Chesapeake Corp	68⅞	69	68⅞	69	....	69	69½
2000	Chesapeake & O	58⅞	59	58⅝	59	+⅝	58⅞	59
....	Chicago M & St P	....	....	....	....	....	1⅝	1⅞
1000	Do priv	3⅜	3⅜	3⅜	3⅜	....	3⅜	3⅞
100	Chicago R Island	1⅞	1⅞	1⅞	1⅞	+⅛	1⅞	1⅞
200	Chicago Nor West	2⅞	3	2⅞	2⅞	....	2⅞	3
200	Childs Co	7⅝	7⅝	7½	7½	−⅛	7½	7⅝
12300	Chrysler	95¼	97⅜	94⅞	97⅜	+2½	97⅜	97½
500	Coca Cola xd	99½	100¼	99½	100⅛	−⅛	100⅛	100⅝
1000	Colgate Palm	14	14	14	14	....	13⅞	14
2000	Collins Aikman	44⅜	45⅝	44⅜	45⅝	+1	45⅝	45⅞
1100	Colorado F & Iron	5	5	4⅞	4⅞	−⅛	5	5⅛
1000	Columbia Carbon	124	126	123½	126	+1¼	124⅝	126
12100	Columbia Gas	19⅜	19⅞	19¼	19⅝	+⅜	19⅝	19⅞
9800	Commw Southern	3⅛	3⅛	3⅛	3⅛	+⅛	3⅛	3¼
1100	Commer Credit	63⅝	63⅝	63	63¼	−¼	64¼	64⅝
3200	Commer Solvents	16⅛	16⅛	16	16⅛	−⅛	16	16⅛
....	Congoleum	33⅞	33⅞	33⅞	33⅞	+⅜	33⅝	33⅞
100	Cons Cigars	8½	8½	8½	8½	....	8⅝	9
8100	Con Edison	34	34⅜	34	34⅜	−⅛	34⅜	34½
4100	Cons Oil	12¼	12⅜	12	12¼	....	12¼	12⅜
1000	Cont Baking A	14⅞	15½	14⅞	15½	+⅝	15⅜	15½
1000	Do B	1⅞	2	1⅞	1⅞	....	1⅞	2
2200	Cont Can	78	78⅛	77⅞	78⅛	+½	78⅛	78½
1700	Do Dia Fibre	20	20⅛	20	20⅛	+⅛	20⅛	20⅜
300	Do Insurance	39½	39⅝	39½	39⅝	−½	39⅝	40⅛
900	Cont Motors	2½	2⅝	2½	2⅝	+⅛	2½	2⅝
1100	Do Oil	29½	29⅞	29½	29⅝	+⅝	29⅝	29⅞
2400	Corn Products	78½	80⅜	78½	80⅜	+1⅞	80	80⅜
....	Coty Inc	....	....	....	....	....	4⅝	4⅞
2500	Crown Cork	56⅞	57⅜	56⅞	57⅜	+⅞	57⅜	57½
....	Crucible Steel	....	....	....	....	....	31⅜	33
....	Cuba Co	....	....	....	....	....	1½	1⅝
1100	Cuban Amn Sug	10⅝	11	10⅝	11	+½	10⅞	11
9100	Curtiss Wright xrt 5	5⅝	5⅞	5⅝	5⅞	+⅛	5⅞	5⅞
1700	Do A xrt 5	15⅛	15⅜	14⅞	15⅜	+⅛	15⅛	15⅜
	D							
2100	Deere & Co	77⅞	79⅜	77⅞	79⅜	+2½	79⅛	80
1100	Delaware & H	41	41⅞	40⅞	41⅞	+½	41⅝	41½
1200	Delaware L & W	16½	17	16½	17	+½	16⅞	17
100	Detroit Edison	141	141	141	141	+1	141	142
200	Devoe Raynolds A	52	52¼	52	52¼	+¼	52	52½
....	Diamond Match	....	....	....	....	....	36	36⅝
1600	Dome Mines	59¼	59⅜	59¼	59⅜	+⅜	59¼	59½
....	Dom Stores	....	....	....	....	....	9⅛	9⅜
1400	Douglas Aircraft	57⅛	58⅜	57⅛	58⅛	+⅝	58⅜	58⅝
2200	Dist Seagrams	21	21	20⅝	21	....	20⅞	21
1100	Du Pont	145	146⅞	145	146⅞	+⅞	146½	147
	E							
400	Electric Boat	13	13	12⅞	12⅞	....	12⅞	13
1300	Eastman Kodak	162½	164½	162½	164½	+2½	164½	164⅝
100	Eaton Axle	32⅜	33	31⅝	33	+½	32⅞	33
3800	Elect. Auto Lite	35	36¼	34⅞	36	+1	35⅞	36¼
10100	Elect. Power & Lt.	16⅜	16⅜	16⅛	16⅛	−⅛	16⅛	16⅜
1300	Do 7's priv.	72⅛	72⅛	71⅞	72⅛	−⅛	72⅛	72⅝
300	Elect. St. Batt	46½	46⅞	46½	46⅞	+⅜	45⅞	47
200	Eng. Pub. Service New	15⅛	15⅛	15	15	....	14⅞	15
100	Erie Railroad	12⅛	12⅞	12⅝	12⅞	....	12⅞	13
200	Do 1er priv.	19⅜	20	19⅜	20	....	19⅝	20½
	F							
400	Fairbanks Morse New	50⅝	50⅝	49⅛	49⅛	−⅞	49½	50
....	Do priv. New	....	....	....	....	....	148	155
100	Fidelity Phoenix	41½	41½	41½	41½	....	41	41⅝
600	First Nat. Stores	46⅛	46½	46⅛	46½	+⅛	46½	46⅞
600	Foster Wheeler	28	28	27⅞	28⅛	+⅛	28	28⅜
800	Freeport Texas	30	30	30	30	....	28⅞	30⅛
	G							
600	General Asphalt	25¼	25⅝	25	25	....	25	25½
2600	General Amn. Tank X.D.	49	50	49	50	+½	49½	50
700	General Baking	12	12	11⅞	11⅞	+⅛	11⅞	12
500	General Bronze	8⅛	8¼	8⅛	8¼	+⅛	8⅛	8⅝
200	General Cable	11	11	11	11	+⅛	10⅞	11
300	Do A	23½	23⅜	23½	23½	....	23	23⅜
....	General Cigars	....	....	....	....	....	57½	57⅞
10100	General Electric	39	39⅜	38⅞	39⅜	+⅜	39⅜	39½
5000	Do Food	40⅞	41¼	40½	41¼	+⅞	41	41¼
25700	General Motors	63⅝	65¼	63⅝	65¼	+1⅞	65⅛	65⅜
....	Gen. Ry. Sig.	....	....	....	....	....	37	37⅞
200	General Refractories	37¼	37½	37¼	37½	+1½	37	38
600	Gillette S. R.	15⅝	15⅞	15⅝	15⅞	....	15⅝	15⅞
3400	Glidden, Com.	40⅝	40⅝	39⅞	40⅛	−⅛	40⅛	41
1400	Gold Dust	16½	16½	16¼	16⅜	+⅛	16½	16⅝
2300	Goodrich	19⅜	19⅜	19¼	19⅜	....	19½	19⅝
1700	Goodyear Tire & Rubber	25	25	24⅝	24⅞	....	24⅞	25
500	Gotham Silk	9⅛	9⅛	9	9⅛	+⅛	9	9¼
1200	Graham Paige	2⅝	2⅝	2⅝	2⅝	−⅛	2⅜	2½
400	Grant—W. T. X D.	31⅞	32	31⅞	32	−⅛	31⅞	32
500	Great Northern Ore	17⅝	17½	17¼	17½	+⅛	17⅜	17½
7600	Do priv. New	41⅛	41⅜	41	41⅜	+⅜	41⅜	41⅞
600	Great West. Sug.	36⅞	37	36⅞	37	+⅜	36⅞	37
700	Greyhound	55½	56	55	55	−1⅛	54½	54⅞
	H							
100	Harbison Walker	34	34	34	34	....	33½	34
....	Hercules Powder	....	....	....	....	....	99½	103¼
....	Hershey Chocolate	....	....	....	....	....	71⅝	72
100	Homestake Mining	474⅜	474⅜	474⅜	474⅜	−½	450	484
2100	Houdaille Hershey B	23⅝	24⅛	23⅝	24	+⅝	24	24¼
2600	Houston Oil	8⅝	8⅝	8½	8⅝	....	8½	8⅝
500	Howe Sound	53⅛	54	53⅛	54	+1	54	54⅛
5400	Hudson Motors	14⅞	15⅞	14⅞	15⅞	+⅞	15⅝	16
700	Hiram Walker	27⅜	27⅝	27⅛	27⅝	−⅜	27⅝	28
	I							
2500	Ill. Cent. Ry.	21¼	22¼	21¼	22¼	+½	22	22¼
200	Indian Ref.	11⅛	11⅜	11⅛	11⅜	+⅜	11	11⅝
600	Ind. Rayon	27¼	27⅜	27¼	27⅜	+⅜	27½	27⅝
....	Ingersol Rand	....	....	....	....	....	117	129
700	Inland Steel	94	96½	94	96½	+1⅜	95¼	97
2000	Inspiration Copper	9⅞	10	9½	10	....	9⅞	10
600	Interborough R. Trans.	13	13¼	12⅞	13⅛	−⅛	13	13½
200	Int. Business Machine	170	170	170	170	+1	170	172
7300	Int. Harvester	87⅞	89⅝	87⅞	89⅝	+2½	89⅛	89⅝
200	Int. Hydro Elec. A	3	3	3	3	....	3	3⅛
700	Internat. Nickel	47	47⅞	47	47⅞	+⅛	47⅝	47⅞
1500	Internat. Paper priv. New	29¼	30	29¼	30	+½	29⅞	30
....	Do A	....	....	....	....	....	4⅞	5¼
200	Do B	2⅞	2⅞	2⅞	2⅞	+⅛	2½	3
200	Do C	2⅛	2⅛	2⅛	2⅛	....	2⅛	2¼
100	Int. Salt	25⅞	25⅞	25⅞	25⅞	....	25	26⅛
300	Int. Shoe	49	49	49	49	+½	48⅜	49
4100	Inter. Tel. & Tel.	14¼	14⅜	13⅞	14¼	+⅜	14⅛	14¼
	J							
900	Johns Manville	96	97	96	97	+¼	97	97¼
200	Julius Kayser	27½	27⅞	27½	27⅞	+⅜	27⅞	28
	K							
700	Kelsey Hayes B	18	19⅜	18	19½	+1¼	19	19⅛
1000	Kelvinator	19¼	19⅝	19¼	19⅝	+½	19½	19⅝
7200	Kennecott Copper	39	39	38⅞	38⅞	....	38⅞	38⅞
5900	Kresge S S	22½	23⅝	22½	23⅝	+1⅛	23½	23⅝
1200	Kroger Grocery	22⅝	22⅞	22½	22½	....	22⅞	22⅝
	L							
....	Lee Rubber	....	....	....	....	....	12⅝	13
100	Lambert Co	21¼	21¼	21¼	21¼	−¼	21¼	21½
700	Lehigh Valley	10	10	9⅞	10	−⅛	10	10⅛
200	Lehman Corp	94	94	94	94	....	93	95
400	Lehn & F Prod	14⅜	14⅜	14⅜	14⅜	+⅜	14⅜	14⅞
1300	Libbey Owens	55⅜	55⅜	53⅝	53⅝	−1⅛	53⅜	54¼
1400	Liggett Myers B	108	108½	108	108½	+1½	108½	109
200	Lily Tulip Cup	20⅛	20⅛	20⅛	20⅛	....	20	20½
400	Liquid Carbonic	35	35¼	35	35¼	+⅜	35	35½
2300	Loews Theatre xd	45	45	44½	44⅞	−⅜	44⅞	45
900	Lorillard Co	23⅛	23⅛	22⅞	23⅛	+⅛	22⅞	23⅛
....	Louis Gas & El	....	....	....	....	....	21⅞	22
200	Louisville & N	71	72	71	72	+2¼	70⅞	72⅜
....	Life Saver Corp	....	....	....	....	....	27⅛	27⅞
	M							
1500	Mack Trucks	32¼	33⅜	32¼	33	+1	33	33⅛
4200	Macy Stores	44⅜	45¼	44⅜	45¼	+1⅛	45	45¼
100	Magma Copper	40⅛	40⅛	40⅛	40⅛	....	40	40⅞
800	Mathieson Alkali	30⅛	30⅛	30	30⅛	....	30	30⅛
400	May Dept Stores	51⅞	52	51⅞	52	+⅛	51⅞	52⅛
1400	McInt Porcupine	45⅛	46	45⅛	45⅛	−⅛	45⅛	45⅛
....	McKeesport Tin	....	....	....	....	....	107⅛	111
400	Mengel Corp	7⅜	7⅞	7⅜	7⅞	+⅛	7⅞	8
300	Miami Copper	9	9⅜	8⅞	9⅜	+⅜	9	9⅜
2000	Mid Cot Pete	19¼	19⅜	18⅞	19⅜	+⅜	19⅜	19⅜
700	Missouri K & T	8½	8⅝	8½	8⅝	....	8½	8⅝
5100	Do priv	25	26	24⅞	25⅞	+⅞	25⅞	26
200	Missouri Pacific	2⅜	2⅜	2⅜	2⅜	+⅛	2⅛	2⅜
400	Do priv	5⅛	5⅛	5	5⅛	+⅛	4⅞	5⅛
1200	Motor Products	33	33¼	32⅞	33¼	+⅛	33	33¼
2800	Motor Wheel	20⅛	20⅜	20⅛	20⅜	+⅜	20⅝	20⅞
1300	Mosanto Chem	90	90⅜	90	90⅜	+⅜	90	90⅜
17600	Montgomery W xd	41⅞	45⅛	44½	45⅛	+1⅛	45¼	45⅜
4200	Murray Corp	15½	16⅝	15⅜	16⅝	....	16½	16⅜
	N							
3600	Nash Motors	16½	17	16¼	17	+⅛	16⅞	17
9400	Nat Biscuit	35⅝	36½	35½	36⅜	+⅞	36⅜	36¼
1500	Nat Cash Reg	23⅞	24⅜	23⅞	24⅛	+⅛	24⅛	24⅜
3700	Nat Dairy Prod	24½	24⅝	24½	24⅛	....	24⅛	24⅝
9100	Nat Dist	26¼	27	25⅞	26⅞	+⅛	25⅞	27
200	Nat Lead new	28⅞	28⅞	28½	28½	−½	28	28½
1500	Nat Power & Lt	10½	10⅝	10⅜	10⅝	....	10½	10⅜
500	Nat Supply	38	38⅜	38	38⅜	−⅛	38	38⅝
10500	N Y Central	35½	36⅝	35¼	36⅝	+⅞	36⅝	36⅝
300	New York N H	3⅛	3⅛	3⅛	3⅛	....	3⅛	3⅛
200	N Y Shipbldg	10½	10⅝	10⅝	10½	....	10⅝	10⅜
....	Norfolk & West	....	....	....	....	....	236	237½
9500	Nor Amer Co	28⅜	28½	28¼	28½	+½	28½	28⅝
2400	Nor Amer Aviation	8	8⅜	8	8⅜	+⅜	8⅜	8⅝
2400	Northern Pacific	30⅛	30⅜	30	30⅜	+½	30⅝	30⅝
	O							
....	Ohio Oil	13¼	13¼	13	13¼	....	12⅞	13
4300	Otis Elev.	26⅞	27⅛	26⅞	27⅛	+1	27⅛	27¼
1900	Otis Steel	15	15⅜	14⅞	15⅜	+⅛	15⅜	15⅛
600	Owens Bottle	144½	145	144	145	....	144½	145⅝
	P							
1600	Pacific Gas & Elect.	36⅛	36⅜	36⅛	36⅝	−⅛	36⅝	36⅞
400	Pacific Lighting	51⅛	51⅞	51⅛	51⅞	+⅜	51¼	52⅛
10100	Packard Motors	10⅛	10⅜	10⅛	10⅜	+⅜	10⅝	10⅝
1900	Paramount Publix	8⅛	8½	8⅛	8½	+⅛	8⅛	8½
200	Patino Mines	10⅜	10⅜	10⅜	10⅜	+⅜	10⅜	11
....	Peerless Corp.	....	....	....	....	....	2	2⅜
400	Penick & Ford	70	70⅜	70	70⅜	+½	70⅜	70⅞
2400	Pennsylvania R. R.	31	31⅜	31	31⅜	+⅜	31⅜	31½
3300	Penny Stores	83	84⅛	83	84⅛	+1⅛	84⅛	84⅝
1100	Peoples' Gas	43⅞	44	43½	44	−⅛	43	44⅛
1200	Pere Marquette	35⅞	36⅜	35⅞	36⅜	+⅜	35	36⅛
400	Pet. Corp.	12⅞	13⅛	12⅞	12⅞	....	12⅜	12⅞
2100	Phelps Dodge	32⅝	33⅛	32½	33⅛	−⅛	33⅛	33⅜
2800	Phillips Pete	40⅞	41⅛	40⅝	41	−⅛	41⅛	41⅜
500	Poor & Co.	15⅜	15⅜	15⅜	15⅜	−⅛	15⅜	16
2000	Pressed Steel Car	3	3	2⅞	3	+⅛	2⅞	3
700	Proctor & Gamble	41⅛	41½	41⅛	41⅛	−⅛	41⅛	41½
1500	Public Ser. Corp.	45⅜	45⅜	45	45	−⅛	45	45⅛
2200	Pullman	46⅛	47	46	46⅞	+⅜	47	47⅛
6000	Pure Oil	17⅜	17½	17⅜	17⅜	....	17⅛	17⅜
1400	Purity Bakeries	12⅝	12½	12⅝	12½	+⅛	12⅜	12⅝
	R							
53700	Radio Corp.	11⅞	12⅜	11⅞	12½	+⅛	12½	12⅝
....	Radio Pr. B	....	....	....	....	....	104⅛	....
1600	Radio Keith	5⅜	5⅜	5½	5½	−⅛	5⅜	5⅜
....	Reading	....	....	....	....	....	39¼	40⅛
400	Remington Rand	20	20¼	20	20¼	....	20	20⅛
1600	Reo Motors	5⅛	5⅛	5⅛	5⅛	−⅛	5⅛	5⅜
8300	Republic I. & S.	19⅝	20¼	19½	20¼	+⅝	20⅛	20¼
2400	Reynolds B	55½	55⅜	55⅜	55½	....	55½	55⅜
300	Reynolds Metals	26½	26½	26⅜	26⅜	+⅛	26⅛	26½
	S							
100	Safeway Stores	32⅜	32⅜	32⅜	32⅜	....	32⅜	33
....	St. Louis & S. F.	....	....	....	....	....	2⅛	2⅛
100	Savage Arms	11⅝	11⅝	11⅝	11⅝	....	11⅝	11⅞
3200	Schenley Dist.	39⅝	40	38⅝	40	+⅛	40	40⅛
1300	Schulte Retail Stores	1⅝	1⅝	1½	1⅝	....	1½	1⅝
200	Seaboard Oil	32	32¼	32	32¼	−⅛	31⅝	32⅛
4400	Sears Roebuck	75	76⅛	74⅞	76	+1	76	76⅝
4200	Servel & Co.	22⅝	22⅞	22⅝	22⅞	+⅛	22⅛	22⅛
1200	Shell Union Oil	16⅞	17⅛	16⅞	17⅛	+⅛	17⅛	17⅛
7600	Simmons Bed	29½	30⅜	29⅝	30⅜	+1⅛	30⅜	30⅜
300	Skelly Oil New	22⅜	23⅜	22½	23⅜	+⅛	22⅞	23⅜
7600	Socony Va.	13	13	12⅞	12⅞	−⅛	12⅞	13
....	Sloss Sheffield	....	....	....	....	....	60	61
1800	South Cal Edison	26⅞	27¼	26⅞	27¼	+⅛	27⅛	27⅛
5600	Southern Pacific	33	34⅛	32⅞	34⅛	+1⅛	34⅛	34⅛
1900	Southern Railway	16	16⅜	15⅝	16⅜	+½	16⅛	16⅜
2600	Do priv.	27¼	28⅜	27⅛	28⅜	+⅛	28⅛	28⅜
....	South Porto Rico Sug. X.D.	....	....	....	....	....	27⅛	27⅜
1200	Sperry Corp.	18⅞	19⅛	18⅞	19⅛	+⅛	19⅛	19⅛
4100	Standard Brands	15⅛	15⅜	15¼	15⅜	+⅛	15⅛	15⅜
1000	Standard G. & El.	6⅝	6⅝	6⅝	6⅝	−⅛	6⅝	6⅝
1300	Stand. Oil. Cal.	36⅛	36⅜	36	36⅜	+⅛	36	36⅜
2200	Stand. Oil. Ind.	34	34½	34	34	−½	34	34⅛
6300	Stand. Oil. N. J.	58⅜	58⅞	57⅞	58	−⅛	57⅞	58⅛
200	Sterling Products	69½	69⅜	69⅜	69⅜	+⅜	69	69⅜
1500	Stewart Warner	18⅜	18⅝	18⅜	18⅝	+⅜	18⅝	18⅞
2000	Stone & Webster	19⅜	19⅜	19	19⅜	+⅛	19⅛	19⅜
7700	Studebaker	11⅛	11⅜	11⅛	11⅜	+⅛	11⅝	11⅞
600	Superior Steel	11¼	11½	11¼	11½	+⅛	11⅛	11⅝
1200	Swift & Co	21⅝	21⅞	21	21⅛	−⅛	21⅛	21⅜
	T							
800	Tennessee Copper	7⅛	7⅜	7⅛	7⅛	....	7⅜	7½
500	Texas G Sulphur	35⅜	35⅞	35⅜	35⅜	−⅛	35⅜	36
2100	Texas Oil	31⅜	31⅜	31⅛	31⅜	−⅛	31½	31⅝
300	Texas Pac C & Oil	11⅝	11⅝	11⅝	11⅝	....	11⅛	11⅜
1100	Texas Pac Land	10⅛	10⅛	10⅛	10⅛	−⅛	10⅛	10⅜
1200	Tide Water new	15⅜	15⅜	15⅜	15⅜	....	15⅛	15½
1400	Timken R Bear	61	61⅞	61	61⅞	+1⅛	61⅞	62
1000	Trans America	13½	14	13⅜	14	+1	13⅞	14
1600	Tri Continental	8⅜	8½	8⅜	8½	....	8⅜	8⅝
....	Do priv	....	....	....	....	....	105	105⅜
	U							
500	Underwood Ell xd	82½	83	82½	83	....	81⅝	82⅜
500	Union Bag	39⅜	40	39⅜	39⅜	....	39	39⅜
4400	Union Car & Car	87⅜	88⅜	87⅜	88⅜	+1½	88⅜	89
1000	Union Oil Cal	21⅞	22⅛	21⅞	22⅛	+⅛	22	22⅛
500	Union Pacific	128⅛	128⅜	127½	128	....	127	128½
3300	United Aircraft	23⅜	24⅜	23⅜	24⅜	+⅜	24	24⅜
1600	United Airline & T	16⅞	17⅛	16⅞	17⅛	+⅛	17	17⅛
200	United Am Bosch	21	22	21	22	....	21½	22⅛
2200	United Carbon	79½	81	79½	80⅜	+1⅛	80	80⅜
10200	United Corp	6⅞	7	6⅞	7	+⅛	6⅞	7
1400	Do priv	44	44½	43⅞	44½	+⅛	44⅛	44½
....	United El Coal	....	....	....	....	....	4⅞	5
600	United Fruit	78⅜	79⅛	78⅜	79	+⅛	79	79⅛
2900	Do Gas Imp	15½	15⅜	15⅜	15⅜	....	15⅜	15⅝
6900	U S Ind Alcohol	34⅜	34⅞	33⅞	34⅛	−1	34	34½
200	U S Gypsum	93	93	93	93	+1	92⅜	94⅛
1300	U S Pipe & F	38½	38⅜	38⅛	38⅜	−⅛	38⅛	38½
500	U S Realty	8⅞	9	8⅞	8⅞	−⅛	9	9⅛
4900	U S Rubber	28⅜	29	28⅜	29	+⅜	29	29
2700	U S Smelters	89⅜	91	89⅜	90½	+1½	90⅜	91
19400	U S Steel	61⅞	63⅜	61⅛	63⅛	+1⅜	63⅛	63⅜
500	Do priv	125¼	126	125¼	126	−⅛	125⅛	126⅛
1000	Util Pow & Lt	4⅞	5	4⅞	4⅞	−⅛	4⅞	5
	V							
600	Vanadium Steel	19½	19⅜	19½	19⅜	+⅛	19½	19⅝
	W							
....	Wabash Common	....	....	....	....	....	2⅜	3
200	Wabash A	6⅞	7	6⅞	6⅞	+⅛	7	7⅛
7000	Ward Baking B	3	3½	3	3⅜	+⅛	3⅜	3½
3600	Warner Bros	10	10⅜	9⅞	10⅜	+⅛	10⅛	10⅜
....	West Maryland	....	....	....	....	....	8⅞	9⅛
5400	West Union Tel	82½	84⅛	81⅜	84	+2⅛	84	84½
6100	Westinghouse	111⅜	115	110⅜	115	+2⅛	114½	115
1000	Do Air Brake	39½	39⅞	39⅛	39⅞	+⅛	39½	39⅞
200	Weston Electric	25	25	25	25	....	24⅛	25
3500	White Motor	22⅜	23⅜	22⅜	23⅜	+⅜	23⅛	23⅜
400	Wilson priv	73	73	73	73	....	72⅜	73
5400	Woolworth Co	50½	51¼	50½	51¼	+⅞	51⅛	51½
200	Worthington P	27	27	27	27	....	26⅞	27½
700	Wrigley Jr	67⅜	68	67	67⅜	+⅛	67½	68⅛
	Y							
6300	Yellow Cab	18¼	18½	18	18¼	+⅛	18⅛	18⅜
8500	Youngstown S & T	62⅜	64	62⅜	63½	+1⅜	63½	64
	Z							
1000	Zenith Radio	22¼	22½	22¼	22½	....	22¼	22½

CURB DE MONTREAL

Cours fournis par L. G. BEAUBIEN & CIE, 84 Notre-Dame ouest

Ventes	STOCKS —	Ouv.	Haut	Bas	Dern. vente	Ch'ge net	Fermeture offre	dem
115	Asbestos V. T.	28½	28½	28	28	−1⅛	28	28⅛
15	Bathurst B	4	4	4	4	−¼	3⅜	4⅛
50	Beauharnois	2⅛	2⅛	2⅛	2⅛	....	2	2⅛
80	British Amer. Oil	23¼	23¼	23¼	23¼	+⅛	23¼	23⅜
13	Can. North. P. priv.	110	110	110	110	....	109½	110
5	Canadian Vickers	2	2	2	2	....	2	2⅛
10	Can. Wineries	2⅞	2⅞	2⅞	2⅞	....	2½	2⅞
136	Fraser	12½	12½	12½	12½	−1	12½	14
63	Do V. T.	12½	12½	12½	12½	....	12½	12⅜
295	Do Rts	.53	.53	.53	.53	....	....	....
50	Home Oil	1 05	1 05	1 05	1 05	....	1 03	1 05
626	Imperial Oil	21⅛	21⅛	21	21	−⅛	20⅜	21
10	Int. City Baking	26	26	26	26	....	26	30
270	Int Petroleum	36½	36½	36½	36½	−⅛	36⅜	37
410	Melchers A	10½	10½	10½	10½	....	10	10⅜
50	Do B	3⅛	3⅛	3⅛	3⅛	....	....	4
15	Mitchell Rt	5½	5½	5½	5½	....	5½	5⅝
10	Page Hersey Tubes	90	90	90	90	....	88	90
225	Sarnia Bridge A	6½	6½	6½	6½	....	6½	6½
19	South Can. P. priv.	100	100½	100	100½	....	98½	....
65	Walkerville Brew.	2½	2½	2½	2½	....	2½	3
	Mines:—							
4900	Beaufor	.40	.40	.40	.40	—.01	.39	.40
1100	Big Missouri	.62½	.62½	.62½	.62½	....	....	.63
500	Brazil G & D	.15	.15	.15	.15	....	.10	.15
500	B. R. X.	.14	.14	.14	.14	—.02	....	.15
35	Bulolo	33¼	33¼	33¼	33¼	+1¼	33	35
20700	Cartier Malartic	.10	.10½	.09½	.09½	—.00½	.09	.09⅜
2450	Cons. Chibougamau	1 90	1 95	1 88	1 90	+.05	1 88	1 90
85	Falconbridge	7 85	8 00	7 85	8 00	+.05	7 80	8 00
12200	Francoeur	.18	.18	.16	.17	....	.15	.17
2000	Goldale	.45	.45	.44	.44	—.05	.37	.41
1000	Greene Stabell	.61	.61	.61	.61	+.01	.56	.60
3400	J. M. Consolidated	.57½	.58½	.57½	.58½	—.01½	.57	.59
75	Lake Shore	59⅞	59⅞	59⅞	59⅞	....	59	....
69000	*Lamaque Contact	.15	.21½	.15	.20	+.05½	....	.21
300	Lebel Oro	.25	.25	.25	.25	....	.24	....
1000	Lee Gold	.04½	.04½	.04½	.04½	....	.05¼	....
1100	Perron	1 52	1 52	1 50	1 50	....	1 44	1 50
4800	O'Brien	2 57	2 59	2 55	2 55	—.02	2 53	2 58
3700	Parkhill	.19	.19	.18½	.19	....	.19	.19⅛
800	Pickle Crow	6 50	6 50	6 40	6 40	—.10	6 40	6 50
50	Pamour	4 60	4 60	4 60	4 60	....	4 50	4 65
100	Quebec Gold	.82	.82	.82	.82	—.01	.82	.85
3300	Read Authier	2 60	2 69	2 60	2 67	+.04	2 63	2 68
9625	*Siscoe	3 70	3 86	3 70	3 86	+.23	3 85	3 86
7800	Sullivan Cons.	1 32	1 35	1 32	1 35	+.05	1 34	1 35
9050	Sladen	.49	.50	.49	.50	+.02	.48	.49
605	Teck Hughes	5 55	5 65	5 55	5 65	+.10	5 60	5 70
9400	Thompson Cad.	.69	.69	.67	.67	—.02	.65	.68
500	Wayside	.12½	.12½	.12½	.12½	....	.11½	....
100	Wright Hargreaves	8 05	8 05	8 05	8 05	—.05	8 00	....
	Hors-liste:—							
10	Abitibi P. & P	1 75	1 75	1 75	1 75	+.05	1 60	1 65
120	Do 6's Cum priv.	9	9	8⅜	9	+⅛	8⅜	9¼
100	Brewers & Dist	.95	.95	.95	.95	+.05	.95	1 00
20	Brewing Corp.	2⅞	2⅞	2⅞	2⅞	....	2½	3
20	Do priv.	17	17	17	17	−½	17	17½
5	Can. Bud Brew	9⅜	9⅜	9⅜	9⅜	....	9¼	9⅜
50	Canada Malting	32½	32½	32½	32½	....	32¼	33
75	Claude Neon Adv.	.30	.30	.25	.25	....	.25	.30
25	Consol. Bakeries	16⅞	16⅞	16⅞	16⅞	....	16⅝	16⅞
480	Consol. Paper	3⅛	3⅛	3⅛	3⅛	−⅛	3⅛	3¼
370	Ford Mot. of Can. A	22½	23	22½	22⅝	−⅛	22	23
30	Laura Secord	68¼	68¼	68¼	68¼	....	68	....
30	McColl Front. priv.	103	103	102⅜	103	....	102⅜	103½
800	Price Bros.	3	3	3	3	....	3	4
	Pétrole hors-liste:—							
5	Royalite	28¼	28¼	28¼	28¼	+¼	....	28¼
	Mines hors-liste:—							
4000	Arno	.07	.07	.06½	.07	....	.06¼	.07
2200	Bobjo	.19	.20½	.19	.20½	+.01⅜	.20	....
8000	Brownlee	.02½	.02½	.02½	.02½	—.00¼	.02⅜	.03
200	Can. Malartic	1 22	1 22	1 22	1 22	+.07	....	1 20
3900	*Central Patricia	3 95	4 20	3 95	4 20	+.38	4 10	4 20
11900	Duparquet	.06	.06	.06	.06	....	.05½	.06
3600	Graham Bousquet	.17	.17	.16	.16	....	.16	.17
200	Howey	.79	.79	.79	.79	....	.80	....
50	Hudson Bay	24⅝	24⅝	24⅝	24⅝	....	24½	....
3100	Kirkland Premier	.10½	.10½	.10½	.10½	....	....	....
1500	Lake Maron	.12½	.12½	.12	.12	—.02½	.12	....
5465	Macassa	4 70	4 85	4 70	4 75	+.05	4 50	4 65
300	McWatters	1 44	1 44	1 44	1 44	—.02	1 38	1 44
10000	Moffatt Hall	.12	.12½	.12	.12½	....	.12	.12
12160	Ritchie	.10	.10	.09	.09½	—.00½	....	....
17300	Stadacona	.49½	.49½	.46½	.46½	—.01⅜	.45½	.46½
700	Sylvanite	2 85	2 85	2 81	2 85	+.10	2 78	2 86

Total des ventes:—	Divers	Mines
Hier	19,714	259,696
La veille	22,213	200,689

* Nouveau haut; ‡ nouveau bas.

Mouvement de hausse plus lent à New-York

New-York, 11, (P.A.) — Les obligations ont continué leur marche ascendante sur le marché de cette ville aujourd'hui; cependant, l'allure ralentit. L'on note un ou deux compartiments qui vont à l'encontre de la tendance générale.

Les valeurs d'Etat américaines demeurent à un niveau inférieur et terminent sans changement ou en perte allant à 9-32 de point. L'emprunt 3%-1947 Federal Farm Mortgage a subi le recul le plus prononcé.

Le virement se traduit par $8,861,000 de valeur au pair en regard de $10,952,000 dans la séance précédente.

Les ferroviaires qui ont été les chefs du mouvement de hausse dans les dernières séances ont progressé avec plus de difficulté en dernière heure; certains titres ont toutefois terminé en gain. Chesapeake Corp., Chicago & North Western, Baltimore & Ohio, Nickel Plate et Reading se sont avancés d'une fraction à près d'un point.

A un niveau légèrement supérieur l'on note aussi le 4½% International Telephone, le 6% International Hydro-Electric, le 5% Postal Telegraph et le 4% Allis-Chalmers.

CARTES PROFESSIONNELLES

AVOCATS

Geoffrion & Prud'homme
AVOCATS, PROCUREURS
Aimé Geoffrion, c.r.
J.-Alex Prud'homme, c.r.
112, rue Saint-Jacques
Tél.: HArbour 8177 - MONTREAL
Adresse télégraphique: "Geoffrion" Western Union Code

BERTRAND GUERIN GOUDRAULT ET GARNEAU
AVOCATS
Ernest Bertrand, C.R., M.P., C.-E. Guérin C.R., M. Goudrault, C.R., Antonio Garneau, C.R., H.-N. Garceau, C.R., M. Pigeon, L.L.L., S.-V. Osero, L.L.L.
276 ouest, rue St-Jacques - Montréal

Téléphone HArbour 0123
BRAIS & CAMPBELL
AVOCATS et PROCUREURS
F. PHILIPPE BRAIS, C.R.
A. J. CAMPBELL - C. DEMERS
C. G. QUINLAN
Edifice Insurance Exchange
276 ouest, rue St-Jacques
MONTREAL

VALLEE, BEAUDRY, FORTIER, LETOURNEAU et MacNAUGHTON
AVOCATS
Immeuble Thémis - MONTREAL
Téléphone: HArbour 6121*
Casier postal 2038

Tél.: Plateau 8661*
Bernard Bissonnette, C.R.
Roch Pinard, B.L.M.
Châteauguay Perrault, L.L.L.
BISSONNETTE, PINARD & PERRAULT
AVOCATS
Immeuble Transportation
132 OUEST, RUE SAINT-JACQUES
Chambre 420
MONTREAL

DeSERRES & BISSONNET
Avocats
RODOLPHE De SERRES, C.R.
LEON BISSONNET, L.L.L.
EDIFICE MAISONNEUVE
57, rue Saint-Jacques Ouest
Téléphone: MArquette 2367-2368

Tél.: BE. 1088 - Casier Postal 2886
Vien, Faribault et Trudeau
AVOCATS
THOMAS VIEN, C.R., M.P.
LEON FARIBAULT, C.R.
MAURICE TRUDEAU, LL. B.
Suite 1025
IMMEUBLE TRANSPORTATION
132 Ouest, rue St-Jacques
Montréal

COMPTABLES

Téléphone LA. 7396
JOSEPH LAVOIE
COMPTABLE PUBLIC LICENCIE
10, rue St-Jacques Ouest
Montréal, P.Q.

GONTHIER, MULLIGAN & CIE
Immeuble "Insurance Exchange"
Chartered Accountants
Comptables agréés

LARUE & TRUDEL
COMPTABLES AGREES
(Chartered Accountants)
J. Arthur LaRue, C.A., A. Emile Beauvais, C.A., Maurice Boulanger, C.A., Lionel Roussin, C.A., Maurice Chartré, C.A., Jean-Paul Gauthier, C.A., Jacques LaRue, C.A., J.-Paul Beaulieu, C.A., Lucien P. Bélair, C.A., Roland Chagnon, C.A.
Montréal, Québec, St-Jean, P.Q.

CHIMISTES

MILTON HERSEY CO.
LIMITED
Chimistes, ingénieurs, inspecteurs
Essai et inspection des matériaux
Génie minier et métallurgie
980, rue St-Antoine - HArbour 1201
Montréal - Winnipeg

MEDECINS

Dr PREVOST SPECIALISTE
Des Hôpitaux: PARIS-LONDRES-NEW-YORK
Maladies Sexuelles - Urinaires - Vénériennes
Affections du Sang et de la Peau
CLINIQUE PRIVÉE
DAMES ET MESSIEURS
3440, rue HUTCHISON - MONTREAL - PLATEAU 4148

Canadian Industries a déclaré un boni

Les membres du conseil d'administration de Canadian Industries Limited ont déclaré à leur réunion hier un boni de 75 cents par action ordinaire en plus du dividende trimestriel habituel de $1 par action. Le boni et le dividende seront mis en paiement le 31 juillet prochain aux actionnaires enregistrés le 30 juin. Les directeurs ont aussi déclaré le dividende trimestriel habituel de 1 3-4 par action privilégiée.

AU MARCHE DES DENREES

Cours des denrées, au Canadian Commodity Exchange, fournis par Brault & Chaput, 482 rue St-François-Xavier, Montréal

	Ouv.	Ferm.
BEURRE		
Au comptant:—		
Québec, juin	22½-23	22⅝-22⅞
Québec, mai	....	22-22⅜
Ventes:—		
Québec, mai 50+	150-22½	
Québec, juin	100-22⅞	
En transit:—		
Québec	....	22⅝-22⅞
A terme:—		
Juin	22-23¼	22½-23
Juillet	21⅝-23½	22-23¼
Novembre	23¼-23⅜	23¼-23⅝
FROMAGE		
Au comptant:—		
Ontario, blanc	12⅝-13⅛	12⅝-13¼
Ontario, couleur	12⅝-13⅛	12⅝-13⅛
OEUFS		
Au comptant:—		
A gros	24-24½	24-24½
A moyens	22½-23	22½-23
A poulettes	20-20½	20-20½

PRIX DES DENREES

Cours fournis par Abbott, Proctor & Paine, 201, Notre-Dame Ouest

OPTIONS

	Haut	Bas	Ferm.	Fer. préc
Cocoa:—				
Sept.	591	577	590	575N
Déc.	600	590	600	585
Mar.	610	598	609	592
Mai	616	604	615	598
Café (Rio):—				
Sept.	560	560	559B	....
Juil.	....	....	544	....
Déc.	....	....	572	....
Café (San.):—				
Sept.	837	832	837	838
Déc.	849	845	848	848B
Cuivre:—				
Juil.	....	....	816B	816-20
Sept.	823	822	823B	820-25
Déc.	....	....	833B	833-37
Coton:—				
Mai	1117	1092	1117T	1093
Juil.	1170	1163	1169T	1164-65T
Oct.	1116	1092	1115-16T	1095T
Lin:—				
Juil.	812	910	812	904
Sept.	910	905	910	902
Oct.	901	900	900	897
Cuir:—				
Juin	....	....	1158B	1152B
Sept.	1186	1185	1186	1184-85
Déc.	1220	1215	1218-20T	1215-18
Plomb:—				
Juil.	....	....	441N	441N
Sept.	....	....	447N	447N
Déc.	....	....	456N	456N
Caoutchouc:—				
Juil.	1580	1577	1577-78	1573-76
Sept.	1591	1586	1586-87T	1583
Déc.	1601	1597	1597-8T	1593-95
Soies:—				
Juil.	158	153½	158	149½-151
Sept.	154½	150	154½	145½-7
Déc.	152½	154½	152-½	145-½
Sucre:—				
Juil.	289	288	288	288
Sept.	287	286	286	284
Oct.	284	283	284	282
Laine:—				
Juil.	....	....	96 5N	96-06 5
Déc.	....	....	96-96 5	96-96 5
Zinc:—				
Juil.	....	....	478N	478N
Sept.	....	....	485N	485N
Déc.	....	....	494N	494N
Chicago Mercantile Exchange				
Beurre:—				
Juin	28⅜	28⅜	28⅜	28¼
Oeufs:—				
Oct.	25¼	24⅜	25⅛	24⅜

Prix de l'argent

Londres, 12. — L'argent en lingot cotait 19 13-16 deniers l'once.

CURB DE MONTREAL

Cours fournis par L. G. BEAUBIEN & CIE, 84 Notre-Dame ouest

Titres: —	Offre	Dem.
Belding Corticelli	100	110
Do Cum priv.	125½	....
Bright T. G. & Co.	5⅞	7½
Do priv.	79	....
B. C. Packers New	9	9¼
Canada Paper priv.	109	111
Canada Vinegars	20¾	21¼
Can. Cons. Felt priv.	....	30
Can. Dredge & Dock	46⅝	48
Can. Gen. Investment	7⅛	....
Can. Int. Invest. Trust	1 00	1 50
Do Cum priv.	55	....
Can. Pow. & P. Invest.	.20	.75
Can. Vickers Cum priv.	....	20
Catelli Food Products	2⅞	....
Do Cum priv.	12	13½
City Gas & Electric	....	1 75
Commercial Alcohols	.75	.80
Commonwealth Pet.	.04⅜	.05⅜
David et Frère A	....	2⅞
Do B	....	90
Dominion Eng. Works	33	35
Dominion Stores	9	9⅜
Dom. Tar. & Ch.	5⅜	5⅞
Do Cum priv.	75	76
East Koot. P. Cum priv.	7½	11
European Electric A	2	7
Do Warrants A	15	....
Foreign Power Sec.	.65	1 50
Freiman Cum priv. 6's	....	59
Hydro Electric	6⅜	....
Int. Paints (Can.) A	....	2
Inter State Royalty A	13¼	13½
Do B	3½	....
Inter. Utilities Corp. A	9⅛	10¼
Do B	1 05	1 10
Italo Argentine Electric	41⅛	45⅛
Manitoba Power	4	....
Melchers Distilleries A	10	10⅜
Mtl. Exhibition A	....	.50
Montreal Island Power	2	4
Mtl. Ref. & Stor. V. Tr.	2	....
Do priv.	9	....
Paton Mfg.	....	27
Do priv.	100	....
Power Corp. Cum priv.	91	99½
Rogers Majestic Corp. A	4	4½
Reliance Grain	3	6
Sarnia Bridge B	2	3
Standard Clay Products	2	9
Supertest Petroleum	....	35
Thrift Stores	1 50	2
Do Cum priv. 6½'s	....	8
United Distillers of Can	.50	.65
United Securities	24	....
Walker Good. & Worts	27¼	28
Do priv.	18	18⅜
Mines hors-liste:—		
Ashley Gold Mining	.10	....
Clericy Cons.	.07	.07½
Eldorad Gold Mines	.89	.93
Granada Gold Mines	.34	.38
Homestead Oil & Gas	.46	.49
Kirkland Lake	.72	.75
McVittie Graham Mines	.24	....
Newbec Mines	.03	.03¼
San Antonio	2 20	2 38
Sherritt Gordon	1 08	....
Sudbury Basin	3 65	3 85
Mines:—		
Afton Mines	.06	.07½
Barry Hollinger	.05½	.07
Base Metals	.14	.18
Brazil Gold & Diamond	.10	.15
Castle Trethewey	1 50	1 60
Central Manitoba	.21	.34
Coast Copper	2 22	....
Coniagas Mines	3 52	....
Coniaurum Mines	2 18	2 27
Dome Mines	59¼	60
McIntyre Porcupine	45⅜	....
Mining Corp. of Can.	1 20	1 28
Nipissing Mines	2 40	2 50
Pioneer Gold Mines	9 00	9 35
Premier Gold Mining	2 38	2 46
White Eagle Silver M.	.04	.04⅜
Titres hors-liste:—		
Abitibi C. of D. 6's priv.	7	8½
Acadia Sugar Refining	4	....
Do priv.	4½	5
Atlantic Sugar Ref. priv.	105	....
Beatty Bros. A	8½	10½
Do 1er priv.	100	....
Canada & Dominion Sugar	58	60
Canada Starch	19	....
Do priv.	88¼	....
Can. Wire & Cable priv.	102	....
Can. Light & Power	....	22½
Canadian Marconi	....	2
Can. Pow. & P. Inv. priv.	5	....
Consolidated Bakeries	16⅝	16⅞
Dominion Motors	....	15
Dom. Oilcloth & Lin.	....	34
Donnacona Paper A	5½	6
Do B	5¼	6
Eastern Dairies priv.	....	14
General Steel W. priv.	46	47
Goodyear Tire & Rubber	68½	70½
Halifax Fire Insurance	17⅜	....
Int. Paints (Can.) priv.	....	24
Loblaw Groceterias A	20⅜	21¼
Do B	18⅜	18⅞
Maritime Tel. & Tel.	13⅝	....
Do priv.	14⅝	....
Massey Harris priv.	32⅜	33⅜
Nova Scotia Lt. & Pow.	85½	....
Do priv.	101⅝	....
Price Bros.	3	4
Do priv.	19	23
United Amusement A	19	....

Mexican Tramways

En monnaie canadienne les recettes brutes de la Mexican Tramways Company se sont élevées à $2,270,097 en 1935, contre $2,494,689 l'année précédente. Après déduction des dépenses, de la dépréciation, des taxes, etc., l'année s'est soldée par un déficit de $722,774, au lieu de $557,216 en 1934.

Meilleurs résultats d'Int. Power Co. Ltd

Le compte rendu annuel d'International Power Company, Limited, pour l'exercice se terminant le 31 décembre 1935 révèle une nouvelle amélioration dans les recettes et la situation financière générale.

Les recettes brutes consolidées des filiales en exploitation de la compagnie accusent un acroissement de $82,649, en regard de celles de l'exercice précédent. Les frais d'exploitation, les taxes et le change sont $211,305 supérieurs, ce qui laisse une augmentation dans les recettes nettes d'exploitation pour l'année de $271,344.

Le revenu net attribuable à International Power, après avoir déduit les charges d'intérêt des filiales, etc., et après avoir pourvu $863,625 pour les réserves, en regard de $605,000 l'année précédente, est de $1,107,688 à rapprocher de $1,052,634 pour 1934.

Les dépenses nettes d'International Power Company pour l'année sont de $61,582 en regard de $208,131. La diminution de $146,549 dans cet item représente surtout la baisse de l'intérêt des emprunts à court terme, de $217,564 à $84,236. Après avoir déduit ces frais, le solde attribuable à l'intérêt sur les actions-obligations d'International Power s'élève à $1,046,106, à rapprocher de $844,503 pour l'année précédente. Les charges d'intérêt sur les actions-obligations se chiffrent par $437,593 contre $318,270 en 1934, ce qui laisse un solde de $608,513 à rapprocher de $526,233.

Trois dividendes intérimaires de $1 par action, se totalisant à $240,000, ont été versés sur les actions de premier privilège, laissant $368,513 à reporter au surplus consolidé qui, conséquemment, a été élevé à $1,797,069.

Dividendes déclarés

Intercolonial Coal Co., 4% par action privilégiée et 2% par action ordinaire pour le semestre finissant le 30 juin, payables le 2 juillet aux actionnaires enregistrés le 22 juin; ex-dividendes le 19 juin.

Bilan hebdomadaire de la Banque du Canada

Ottawa, 12. — Les dépôts que le gouvernement fédéral confie à la Banque du Canada ont augmenté de $5,788,947, démontre le bilan hebdomadaire arrêté au 10 juin; par contre les dépôts des banques à charte ont décliné de $3,937,379 dans la même période.

Le rapport entre la réserve et les billets et dépôts est de 64.70 pour cent, contre 64.22 il y a une semaine.

PASSIF	10 juin	3 juin
Capital	$ 5,000,000	$ 5,000,000
Réserve	173,092	178,892
Circulation	95,105,620	93,805,624
DEPOTS:—		
Dominion	30,708,317	24,919,360
Banques à charte	181,040,385	184,977,754
Divers	1,248,087	1,615,230
Total des dépôts	$212,996,790	$211,512,356
Autre passif	4,366,230	2,230,620
Total	$317,641,732	$312,730,693
ACTIF		
RESERVE:—	10 juin	3 juin
Mon. en ling. d'or	$179,961,087	$179,938,560
Lingots d'argent	1,729,217	1,698,551
En sterling	1,124,260	212,244
Réserve	16,530,090	14,226,871
En devises-or	2,612	2,873
Total de la rés.	$199,347,267	$196,083,102
Monnaie div.	289,946	291,449
AVANCES:—		
Dominion	....	....
Province	3,000,000	3,000,000
Total	$ 3,000,000	$ 3,000,000
PLACEMENTS:—		
Fonds pub. à court terme	29,039,910	29,115,966
Autres fonds pub.	82,104,429	80,101,339
Total	$111,144,340	$109,217,305
Immeubles	206,455	206,330
Autre actif	3,653,723	3,932,506
Total	$317,641,732	$312,730,693

Cours de l'or

Londres, 12. — L'or en lingot cotait 138 chelins et 9 deniers l'once; ce qui indique un gain d'un demi-denier et est égal à $34.82 en monnaie américaine basée sur le cours d'ouverture de la livre sterling à $5.01⅞.

Les stocks se relèvent sous la direction des titres sidérurgiques hier à Wall Street

Potins et commentaires

Wall Street, après un début irrégulier, clôturait ferme hier et les titres de cies d'instruments aratoires et les stocks sidérurgiques se distinguaient particulièrement par de beaux gains. Les industriels demeuraient irréguliers sur les Bourses de Montréal et de Toronto mais les mines se comportaient fort bien. Quant aux prix du blé, ils étaient à la hausse aussi bien à Winnipeg, qu'à Chicago, mais ils se montraient plutôt hésitants à Liverpool et Buénos-Aires. La tendance était ferme sur le marché de Londres hier, tandisque les stocks paraissaient plutôt lourds sur la Bourse de Paris.

* * *

La fermeté des titres de l'acier et des compagnies d'instruments agricoles est due aux nouvelles favorables regardant l'acier et les récoltes aux E.-U. Le fait que le mouvement ascendant s'est amplifié en fin de séance augure bien pour ce matin, d'autant plus que la position technique du marché est excellente.

* * *

Pour peu que les leaders ne tardent pas à surgir, les stocks deviendront beaucoup plus actifs.

* * *

Le programme des Républicains en faveur d'une "monnaie saine" parait bien vu dans les milieux financiers. Reste à savoir comment on l'appliquera advenant que la France abandonne à son tour l'étalon or, car on croit de plus en plus que la dévaluation du franc sera un fait accompli avant longtemps. Une chose certaine c'est que la Banque de France ne pourra pas toujours perdre une centaine de millions de dollars en or, comme c'est le cas cette semaine.

* * *

Les prespectives intéressantes pour l'avenir du cocoa expliquent la vogue extraordinaire de cette denrée hier sur le marché de N.-Y. Les commandes provenaient des principaux marchés du monde et les prix accusaient des avances de 5 cents par livre à des niveaux inconnus depuis 2 ans.

Les directeurs de Wood Cadillac doivent se réunir aujourd'hui pour considérer la question des travaux de développement et la nomination d'un ingénieur.

* * *

Sait-on que les Canadiens détiennent $13,000,000,000 en valeurs mobilières, soit près de la moitié de la richesse nationale du pays. On ne saurait donc édicter assez de bonnes lois pour protéger nos détenteurs de richesses mobilières, quand nous voyons une voix autorisée comme celle de M. F. R. Phelan, président du Financial Service, affirmer que le public perd près de $125,000,000 par année.

* * *

On viendrait de faire une importante découverte au 5e niveau sur la propriété de Shawkey.

* * *

S'il faut en croire le Financial News, Lake Shore gagnerait $9,300,000 durant l'exercice fiscal annuel, terminé avec le mois courant, soit $4.65 par action, contre $4.12 l'an dernier.

* * *

La production d'International Petroleum atteindrait un record cette année, d'après certaine information sérieuse.

* * *

Si l'on s'en rapporte au bulletin hebdomadaire de Jones, Heward & Co., que nous venons de recevoir, les stocks canadiens de papeteries seraient parmi les plus intéressants de notre liste industrielle en ce moment, parce qu'ils sont appelés à profiter particulièrement du relèvement des affaires dans le monde actuellement. On s'attend à ce que la production de nos moulins montre même une augmentation de 10 p.c. cette année, par rapport au rendement de 1935.

* * *

Les recettes de Electric Auto-Lite accuseraient une augmentation de 50 p.c. cette année d'après Standard Statistics.

Nos mines et l'avenir de l'or

La manière dont les mines d'or canadiennes se comportent depuis quelques semaines, sur les marchés mobiliers canadiens et américains, constitue un développement fort intéressant pour les spéculateurs. La popularité de nos titres aurifères n'est aucunement étonnante, si l'on considère les nombreuses nouvelles favorables au point de vue des découvertes et des accroissements de production comme des dividendes. Comme nous tenons nos lecteurs au courant des principaux événements miniers quotidiens, nous nous garderons d'y revenir. Nous croyons opportun toutefois d'attirer leur attention sur le fait que l'on prédit en certains milieux pour cette année un record dans le total des dividendes distribués par nos mines d'or.

Déjà le rapport sur les dividendes payés par nos compagnies aurifères durant les six premiers mois de cette année indique un total estimé de $17,409,587, contre $16,470,756 durant la même période l'an dernier. On estime qu'au cours du mois actuel seulement nos mines distribueront plus de $6,420,487 en dividendes, soit un total inconnu jusqu'ici en juin. Ces records ne sont aucunement surprenants,si l'on considère que huit nouvelles entreprises minières canadiennes, soit Beattie, Cariboo Gold, Little Long lac, McKenzie, Red Lake, McWatters, Pickle Crow, Rosedale et Ymir Yankee Gold, ont déclaré des dividendes initiaux depuis le début de 1936, et que des compagnies importantes comme Hollinger, Noranda et Premier Gold se sont montrées plus généreuses envers leurs actionnaires durant le premier semestre de cette année,

Il n'y a pas que nos mines d'or qui se soient montrées libérales cette année, puisque l'on estime le total des dividendes versés à date cette année par notre industrie minérale à $36,000,000. Il ne parait donc nullement exagéré de prétendre que cette industrie paiera en 1936 environ $75,000,000 en dividendes, contre $59,500,000 seulement en 1935 et $24,000,000 en 1932.

De telles statistiques invitent certes à l'optimisme en ce qui regarde nos valeurs minières. Mais ce n'est pas une raison cependant pour s'emballer, particulièrement en ce qui regarde les "prospects" et les compagnies productrices de minerai de basse teneur. Pour les premiers, tout acheteur doit s'efforcer d'en connaître les promoteurs et les administrateurs, et s'informer de leur intégrité. Il doit aussi considérer l'importance du capital-actions, de même que la localité de la propriété exploitée. Quant aux seconds, il importe qu'il tienne compte des perspectives d'avenir du prix de l'or en ce moment, et ce point intéresse tout autant les gros producteurs aurifères que les petits.

Quel sera l'avenir de l'or? Ce serait téméraire de répondre à une telle question, d'autant que les uns parlent d'un prix de $41.34 cents l'once, tandis que d'autres affirment qu'il se stabilisera au niveau actuel de $35 l'once, et que certains parlent d'un retour à l'ancien prix statutaire de $20.67 l'once.

Cette dernière affirmation est évidemment gratuite et ne doit pas être prise à la lettre, car, comme le faisait remarquer hier le *Wall Street Journal*, personne ne songe à prendre au sérieux les possibilités d'un retour à l'étalon-or, sur l'ancienne base. Il est vrai que le parti républicain aux Etats-Unis semble vouloir adopter le programme de la monnaie saine, et qu'il se pourrait fort bien qu'il en soit fortement question durant la période électorale qui s'en vient outre-frontière. Mais un tel programme ne signifie pas nécessairement un retour à l'ancien système monétaire, d'autant moins que le gouvernement américain ne peut prendre seul l'initiative d'un tel mouvement, vu que la majorité des nations ont présentement modifié les bases statutaires de leur monnaie.

Tout porte à croire que la lutte continuera plutôt à se faire entre les partisans de la monnaie gagée sur l'or et convertible en précieux métal et ceux de la monnaie dirigée, libre de tout attache au métal jaune. Bien que la majorité des économistes soient faveur de la monnaie gagée sur l'or, pour la bonne raison que le volume de la circulation fiduciaire est en quelque sorte régi par les réserves d'or du pays (d'où la confiance des gens), on trouve néanmoins de nos jours nombre de partisans de la monnaie dirigée. Théoriquement, il n'y a aucun doute que la monnaie peut être dirigée de telle sorte que son volume soit en conformité avec les exigences domestiques d'une nation. Son application dans le domaine pratique présente toutefois maintes difficultés, et ce qui s'est passé en Angleterre depuis 1931 en est la preuve. On doit donc reconnaître, comme principe essentiel, que le volume de la circulation fiduciaire ne saurait dépendre de la volonté d'un gouvernement, mais seulement du total des réserves d'or. Comme dans le passé tous les économistes et les dirigeants n'ont cessé de reconnaître l'exactitude de cette vérité, il n'y aurait aucun doute que l'étalon-or servira de base aux monnaies dans l'avenir.

Dans de telles conditions, il importe de continuer à avoir foi dans l'avenir de l'or, quel que soit son prix futur. Seule une conférence internationale monétaire pourra le déterminer ; et encore faudra-t-il qu'auparavant chaque nation soit bien décidée à rompre définitivement avec tout pouvoir monétaire discrétionnaire.

Marcel CLEMENT

Bourse de MONTREAL

Tendance indécise sur le marché local. — Les utilités publiques se ressentent du facteur politique. — Power glisse à 30½. — Cement, lourd parmi les titres de construction. — National Breweries, Siscoe et Central Patricia touchent cependant des sommets.

La liste locale se montrait ferme hier matin, puis sur le commencement de la seconde partie de la séance d'hier, le gros des stocks locaux accusaient des variations plutôt à la baisse. Sur la dernière heure, la tendance était meilleure et en fin de séance, les gains l'emportaient quelque peu sur les pertes.

Il y eut 19,599 actions échangées hier sur ce marché, en regard de 22,213 actions échangées la veille.

Les métaux se comportaient bien et Noranda se fixait 1-2 point plus bas à 58. Nickel passait de 47 à 47 7-8. Smelters clôturait à 55 7-8, comparativement à 55 1-2 la veille. Bruck Silk attirait l'attention parmi les textiles en glissant à un nouveau bas pour l'année à 9 1-2.

National Breweries touchait un sommet à 45, puis clôturait à 44 1-2.

Les boissons étaient encore lourdes et Seagrams perdait 7-8 point à 20 3-8 et Can. Ind. Alcohol "A" baissait de 1-4 point à 7 3-4.

Les titres de l'acier accusaient des mouvements irréguliers et Steel of Canada se hissait de 1-2 pt à 62. Les actions de priorité de cette compagnie reculaient au contraire de 1-4 pt à 56 1-4. Dominion Bridge baissait de 1-2 point à 37.

Building Products reculait de 1-4 pt parmi les titres de construction et Cement perdait 1-8 pt. Les actions de priorité de Cement, perdaient toutefois 1 pt.

Les utilités publiques accusaient des variations minimes et Montreal Power après une hausse initiale de 1-8 pt à 31 5-8, se fixait à 30 1-2. Les débentures de Power clôturaient à 50 5-8. Shawinigan passait de 19 1-2 à 20. Bell Telephone reculait de 1 1-2 pt à 148. Brazilian baissait de 1-8 pt à 12 1-2. Il était évident que ce groupe se ressentait de l'incertitude politique.

Il y eut 259,686 actions échangées hier sur le marché du curb de cette ville, comparativement à 199,589 actions échangées la veille

Les pétroles accusaient des variations fractionnelles et Imp. Oil baissait de 1-4 pt à 21. B.A. Oil passait de 23 1-8 à 23 1-4 et Int. Petroleum se fixait à 36 1-2. Cons. Paper après une perte initiale de 1-8 pt à 3 1-8 se fixait à 3 1-4. Les autres papiers étaient fermes.

Stadacona attirait l'attention parmi les mines d'or junior en se hissant à un sommet à 49 1-2; il clôturait à 46 3-4. Siscoe passait de 3.70 à 3.83 et Sullivan clôturait à 1.35. Asbestos attirait l'attention en glissant de 1 3-8 pt à 28. Read-Authier gagnait 2 cents à 2.67. Chibougamau se hissait de 3 cents à 1.88. Siscoe toucha un sommet à 3.86 avant de baisser. Central Patricia se hissait aussi à un nouveau pic, à 4.20. O'Brien, Teck-Hughes et McWatters souffraient de prise de profits. Sylvanite et Lamaque Contact résistaient bien.

Tenue stable des changes à New-York

New-York, 11. (P.C.) — La plupart des principales devises étrangères sont demeurées au même point en regard du dollar américain sur le marché de New-York aujourd'hui.

Le dollar canadien finit en gain de 1-32 de 1% à escompte de 3-16 pour cent; la livre sterling progresse de 3-4 de cent à $5.02 3-8 et le franc français se replie de 1-8 de point à 6.58 3-8 cents.

* * *

Montréal, 11. (P.C.) — La livre sterling s'est avancée de 19-32 de cent à $5.03 1-4 sur le marché de Montréal aujourd'hui. Le dollar américain a décliné de 1-32 de cent à prime de 3-16 pour cent et le franc français termine sans changement à 6.60 cents.

MARCHE DES CHANGES

Cours fournis par le bureau-chef de la Banque Canadienne Nationale Service des relations étrangères Montréal

Cours des changes entre Banques

Cable Monnaie	New-York	Montréal
New-York:—		
Dollar		3-16% pr.
Angleterre:—		
Livre, cable	5.02⅜	5.03 3-16
Livre, chèque	5.02⅛	5.02 1-16
France:—		
Franc	.0658 13-32	.06591
Belgique:—		
Franc	.0338½	.0338½
Belga	.1690½	.1693½
Italie:—		
Lire	......	.....
Espagne:—		
Peseta	.1364	.1367
Suisse:—		
Franc	.3235	.3241
Hollande:—		
Florin	.6759	.6772
Norvège:—		
Couronne	.2523	.2528
Danemark:—		
Couronne	.2241	.2245
Suède:—		
Couronne	.2589	.2594
Allemagne:—		
Reichsmark	.4027	.4034
Tchécoslovaquie:—		
Couronne	.0413½	.0414½
Grèce:—		
Drachme	.0095½	.0095½
Brésil:—		
Milreis	.0575	.0576
Finlande:—		
Mark	.0222	.0222½
Chine:—		
Dollar H. K.	.3225	.3231
Pologne:—		
Zloty	.1886	.1890
Yougoslavie:—		
Dinar	.0230½	.0231
Japon:—		
Yen	.2943	.2949
Autriche:—		
Schilling	.1882	.1886
Roumanie:—		
Lei	.0079½	.0079½
Indes:—		
Roupie	.3795	.3802

Les estimés préliminaires portent le total des ventes nettes d'International Paper of Newfoundland à $6,700,000 pour le dernier exercice fiscal. Les profits nets ne seraient toutefois que de $1,500,000 comparativement à $1,600,000 à la fin de l'exercice fiscal précédent.

ELU ADMINISTRATEUR

M. J.-B.-E. DUROCHER, de la firme Duckett & Duckett, Enrg., St-Hyacinthe, qui a été élu directeur de l'Association des courtiers en assurance de la province de Québec, au récent congrès à Montréal. (United Newspaper Service).

Profit supérieur de Porto Rico Power Co.

LE SERVICE DES INTERETS A ETE GAGNE 5.07 FOIS CONTRE 4.06 FOIS EN 1934

Le relevé financier de Porto Rico Power Co. Ltd, contrôlée par l'International Power, pour l'exercice clos le 31 décembre 1935 révèle un profit d'exploitation de $1,001,918 à rapprocher de $833,670 pour l'année précédente. Les services d'intérêts ont été gagnés 5.07 fois avant d'avoir tenu compte de la dépréciation en regard de 4.06 fois en 1934.

Compte tenu de $304,125 pour la dépréciation, de $90,000 pour les contingences, de $12,417 pour l'amortissement de l'escompte obligataire et des débentures et de $5,000 pour les honoraires, il reste un solde de $393,122 disponible pour les dividendes en regard de $41,461 l'année précédente.

Le service des dividendes sur les actions privilégiées 7% et sur les actions ordinaires a laissé un solde créditeur de $83,132 qui a porté le surplus gagné à $1,021,278.

Marchés américains du blé plus fermes

Winnipeg, 12. — Les prix du blé, après avoir enregistré des avances initiales de 1-4 à 1-8 ct par boisseau accusaient à la clôture hier sur le marché de cette ville des gains de 1-2 à 3-8 ct par boisseau.

Les spéculateurs paraissaient attacher peu d'importance aux nouvelles du gouvernement américain sur les récoltes de blé d'hiver. En certains milieux on les considère comme favorables cependant. Nos envois de froment outre-mer hier s'élevaient à 600,000 boisseaux, ce qui était aussi un excellent facteur, de même que la meilleure tenue dans les prix à Chicago et Minneapolis. On attache peu d'importance à la lourdeur dans les prix sur le marché anglais.

Liverpool, 12. — Les prix du blé clôturaient faibles sur le marché de cette ville hier et ils accusaient en fermeture des reculs de 1-2 denier par boisseau.

Buénos-Aires, 12. — Les prix du blé se fixaient fractionnellement à la baisse.

Chicago, 12. — Les prix du blé, après avoir enregistré des avances initiales de 1-8 à 1-2 ct par boisseau, accusaient en fermeture hier sur le marché de cette ville des gains de 1-4 à 5-4 ct par boisseau.

La température sèche dans les régions récemment affectées par la sécheresse influa favorablement sur le sentiment spéculatif hier sur ce marché. Les régions du Dakota nord, manqueraient particulièrement d'humidité. Il était évident que la tendance était meilleure en fermeture qu'au début hier sur le marché du blé de cette ville.

MARCHE DES GRAINS

Cours fournis par THOMPSON & McKINNON 360, rue St-Jacques Ouest

WINNIPEG

	Courant.	Ouv.	Haut	Bas	Clot.
Blé:—					
Juillet	77⅛	77⅛	77⅛	76⅜	77⅛
Octobre	77⅛	77⅛	78⅛	77⅛	78⅛
Décembre	78	78⅛	78⅜	77⅝	78⅛
Avoine:—					
Juillet	31⅜	31⅜	31⅜	31⅛	31⅜
Octobre	29½	29½	29⅜	29⅜	29⅜
Décembre	28⅜	28½	...	...	28½
Orge:—					
Juillet	36½	36⅜	36⅜	36	36½
Octobre	34⅜	34⅜	35	34⅛	34⅜
Seigle:—					
Juillet	41⅜	42	42⅛	41⅜	42⅜
Octobre	43	43⅜	43⅜	43⅛	43⅜
Décembre	43⅝	44⅜	44⅜	43⅜	44⅜
Lin:—					
Juillet	142⅞	142⅞	144½	142⅞	144½
Octobre	138⅞	139½	140	139½	140
Novembre	137½	...	...	...	...

CHICAGO

	Courant.	Ouv.	Haut	Bas	Clot.
Blé:—					
Juillet	84⅜	84⅜	85½	83⅜	85⅛
Septembre	85⅛	85⅜	85⅞	84⅛	85⅞
Décembre	87⅜	87½	88	86⅞	88
Maïs:—					
Juillet	61½	61½	61½	61	61½
Septembre	58⅜	58⅜	58½	58	58½
Décembre	52⅞	52⅜	53⅛	52⅞	53⅛
Avoine:—					
Juillet	24⅜	24⅞	25	24⅞	25
Septembre	25⅜	25½	25⅜	25⅜	25½
Décembre	27	27	27⅛	26⅞	27⅛
Seigle:—					
Juillet	54⅜	54⅜	55⅛	54½	55⅛
Septembre	55½	55½	56	55	56
Décembre	56⅜	56⅛	58	56⅞	58

Moyennes de la Bourse de Montréal

	10 Utl	20 Ind	30 Com
Ferm. d'hier	68.8	71.6	70.7
Ferm. ant.	69.2	71.1	70.4
Il y a une semaine	68.8	71.1	70.3
Il y a un mois	68.9	71.8	70.9
Il y a un an	59.4	59.5	59.5
Haut — 1936	73.4	78.4	78.4
Bas — 1936	67.2	69.5	68.9
Haut — 1935	69.6	69.3	69.1
Bas — 1935	56.1	54.8	56.1
Bas — 1932	44.3	18.1	26.8
Haut — 1929	198.4	174.5	152.4

Réescompte inchangé

New-York, 11. (P.A.) — La New-York Federal Reserve Bank a annoncé aujourd'hui que le taux de réescompte était sans changement à 1½ pour cent.

Bourse de NEW-YORK

Wall Street s'affermit, après un début irrégulier. — 416 gains, contre 172 reculs. — U. S. Steel remonte à 63⅜. — J. I. Case, en vedette, grimpe de 10¾ points. — Dévaluation imminente du franc. — Vigueur de Radio. — 1,085,920 actions échangées.

New-York, 12. — Les stocks, après s'être montrés irréguliers hier matin à Wall Street, paraissaient plutôt lourds sur le milieu du jour. Durant le cours de la seconde partie de la séance d'hier, la liste était de nouveau ferme, puis sur la dernière heure, le gros des valeurs mobilières étaient décidément à la hausse. On comptait en fin de séance, 416 gains contre 172 reculs.

Il y eut 1,085,920 actions échangées hier à Wall Street, contre 1,036,665 actions échangées la veille.

Le taux de l'argent à vue était de 1 pour cent.

L'indice de 60 stocks industriels, compilé par la Presse Associée, accusait une hausse de .9 pt à 63.1.

Les titres de l'acier se comportaient bien et U.S. Steel se fixait à 63 3-8, en regard de 62 la veille et Bethleem Steel clôturait à 54 3-8, contre 52 3-8 la veille. Youngstown Sheet and Tube était aussi actif dans ce groupe. La vogue tardive des titres sidérurgiques est due à la déclaration du président de la Jones & Laughlin Steel Corp., à l'effet qu'il entrevoyait de bonnes affaires pour les compagnies d'acier durant le cours du troisième trimestre de cette année. Radio se distinguait par sa fermeté parmi les spécialités.

J. I. Case était en vedette dans le groupe des titres de cies d'instruments aratoires et grimpait de 10 3-4 pts. Int. Harvester et Deere étaient aussi à la hausse.

On continue à attacher certaine importance dans les milieux spéculatifs aux nouvelles politiques et ouvrières de la France, car on croit que la dévaluation du franc est une chose inévitable.

La fermeté du blé et des obligations constituait un excellent développement pour le marché. Les titres canadiens inscrits à N.-Y. avaient plutôt l'allure erratique. Les financiers américains suivent présentement avec un vif intérêt ce qui se passe au congrès des Républicains. Dans les cercles bancaires américains on semble à une dévaluation imminente du franc, mais on émet l'opinion qu'il ne s'en suivrait pas une grande liquidation des valeurs américaines détenues par les intérêts français. Le rapport de cette semaine indique que la Banque de France a perdu $99,000,000 d'or.

General Motors et Chrysler se maintenaient fermes parmi les moteurs.

Le fait que les compagnies américaines de boissons ont des inventaires fort élevés expliquerait les difficultés rencontrées par les titres de ces compagnies à accuser de beaux gains présentement.

On attache une grande importance à la déclaration des partisans républicains en faveur d'une monnaie saine.

Il y eut 219,000 actions échangées hier sur le marché du curb de cette ville, contre 253,000 actions échangées la veille.

L'état des cultures demeure favorable

L'ensemencement du blé a été terminé dans les provinces des Prairies et l'ensemencement des grains divers est presque fini, dit le rapport sur les récoltes publié par la Banque de Montréal. L'on estime que les emblavures sont de 1 p.c. inférieures à celles de l'an dernier. Dans les derniers jours des pluies abondantes ont arrosé la plupart des régions. Les pâturages sont favorables dans l'ensemble. Dans le centre et l'est du Canada le froid a retardé la croissance précoce et les activités agricoles; cependant, ces conditions se sont beaucoup améliorées dernièrement. Dans Québec les semences progressent rapidement. Par suite des dommages causés par la gelée blanche en mai la récolte de pommes et de petits fruits sera considérablement diminuée. En Ontario les pluies récentes et la chaleur ont activé la croissance après un début tardif. Les grains du printemps ont bien germé et poussent rapidement.

Dans les provinces maritimes l'on note un progrès tout récent. En Colombie-Anglaise une très grande chaleur suivie de pluies abondantes a stimulé la croissance dans l'intérieur des terres; des pluies trop abondantes ont retardé les opérations agricoles sur certains points des côtes.

Moyennes des actions à New-York

Compilées par la Presse Associée

	30 RR	15 IN	15 UT	60 Tot
Ferm. d'hier	84.4	35.6	46.4	63.1
Ferm. ant.	83.0	35.2	48.0	62.2
Il y a un mois	81.7	34.0	45.0	60.8
Il y a un an	60.0	23.3	30.4	43.5
Haut — 1936	85.8	39.7	50.8	64.8
Bas — 1936	73.4	30.2	43.4	55.7
Haut — 1935	76.3	31.2	44.7	56.1
Bas — 1935	49.5	15.5	21.6	34.8
Bas — 1932	17.5	8.7	23.9	16.1
Haut — 1929	146.9	153.9	184.3	157.7
Bas — 1927	51.6	95.3	61.8	61.8

Moyennes des obligations à New-York

Compilées par la Presse Associée

	20 RR.	10 IN	10 UT.	10 Tot
Ferm. d'hier	92.2	102.9	101.8	69.3
Ferm. ant.	92.1	102.8	101.8	69.2
Il y a un mois	91.7	102.5	101.5	68.8
Il y a un an	81.3	96.5	99.3	65.4
Haut — 1936	94.3	104.1	102.4	72.6
Bas — 1936	86.9	101.8	99.3	68.4
Haut — 1935	87.8	102.2	99.8	70.4
Bas — 1935	76.4	92.2	94.5	63.1
Bas — 1932	45.8	40.0	64.6	42.3
Haut — 1928	101.1	98.9	102.0	100.1

Les drecteurs des compagnies suivantes doivent se réunir aujourd'hui pour considérer la question des dividendes; General Electric, 25 cts par action commune et Westinghouse Airbrake, aussi 25 cts par action commune.

BOURSE DE MONTREAL

Cours fournis par GARNEAU & OSTIGUY, Edifice Aldred, Place d'Armes, Montréal.

Ventes	Stocks	Ouv	Haut	Bas	Dern. vente	Ch'ge net	Fermeture offre	dem.
15	Alberta Grain	4½	4½	4½	4½	....	4	4½
700	Bathurst	14	14	13⅝	14	....	13¾	14
39	Bell Telephone	149	149¼	148	148	—1	148	[illegible]
1225	Brazilian	12½	12½	12⅜	12½	....	12½	12⅝
229	B C Power	29¾	29¾	29¾	29¾	....	29¾	30
155	Bruck Silk	9½	9½	9½	9½	....	9	9½
45	Bldg Products	34	34	34	34	....	34	34½
61	Can Cement	6½	6½	6½	6½	....	6¼	6½
40	Do priv	68½	68½	68	68	— ½	67½	69
177	Can Nor Power	24½	24½	24½	24½	....	24	24½
140	Can Steamship	1.75	1.75	1.75	1.75	....	1.65	....
270	Do priv	7	7	6⅝	6⅝	— ¼	6⅝	7
45	Can Bronze	39	39	39	39	....	38½	39½
135	Can Car	6	6	6	6	....	5½	6½
50	Do priv	15	15	15	15	....	14½	15
10	Can Celanese	27½	27½	27½	27½	....	27	28
5	Can Cottons priv	100	100	100	100	....	100	105
725	Can Ind Alcohol	8	8	7⅞	7⅞	— ¼	7¾	8
80	Do B	6⅝	6⅝	6½	6½	— ¼	6¼	6⅝
127	Can Pac Ry	12½	12½	12½	12½	....	12½	12⅝
30	Cockshutt Plow	6½	6⅝	6½	6⅝	+ ¼	6½	6⅝
105	Con Smelting	55⅞	55⅞	55⅞	55⅞	....	55¾	56
550	Dist Seagrams	21	21	20⅜	20⅜	— ⅞	20⅜	20½
190	Dom Bridge	37¼	37¼	37⅛	37¼	+ ⅛	37	37¼
5	Dom Coal priv	16	16	16	16	....	15½	16
295	Dom Steel & Coal B	5⅝	5⅝	5½	5⅝	....	[illegible]	[illegible]
35	Dom Textile	65	66	65	65¾	+ ¾	65	66
5	Do priv	146	146	146	146	....	146	147
170	Dryden	4½	4⅝	4½	4⅝	+ ⅛	4½	4⅝
160	Gurd	6½	6⅝	6½	6⅝	+ ⅛	6½	6⅝
10	Gypsum	6⅛	6⅛	6⅛	6⅛	....	6	6¼
40	Hamilton Bridge priv	39½	39½	39½	39½	....	39	40
1760	Hollinger	16⅝	16½	16⅜	16½	+ ⅛	16⅜	16½
35	Howard Smith	10	10	10	10	....	9½	10
25	Do priv	90	90	90	90	....	....	92
1365	Imp Tobacco	14	14	14	14	....	13¾	14
1032	Int Nickel	47	47⅞	47	47⅞	+ ⅞	47¾	47⅞
125	Int Power priv	86	86	86	86	....	86	87½
25	L of the Woods	19½	19½	19½	19½	....	19¼	20¼
5	Massey-Harris	4⅞	4⅞	4⅞	4⅞	....	4½	5
292	McColl Frontenac	15	15	15	15	....	14⅞	15
10	Mont Cottons	32	32	32	32	....	32	....
3488	Mont Power	31⅝	31⅝	30½	30½	—1⅛	30½	30⅝
9	Mont Tramways	92	92	92	92	....	....	94
250	Nat Breweries	44½	45	44½	44½	....	44	44½
95	Do priv	42	42	42	42	....	41½	42
636	Noranda	58¼	58¼	58	58	— ¼	58	58¼
10	Ottawa Traction	15	15	15	15	....	13	18
5	Penmans	52	52	52	52	....	52	....
295	Power Corp	15½	15½	15¼	15¼	— ¼	15	15¼
325	Quebec Power	16¼	16¼	16	16	— ¼	15½	16
30	Regent Knitting	4½	4½	4½	4½	....	4¼	5
290	St Law Corp	1.75	1.75	1.75	1.75	....	1.75	1.80
70	Do priv	10½	10½	10½	10½	....	10½	10⅝
170	St Law Paper priv	30	30	30	30	....	29½	30
522	Shawinigan	20	20	19½	20	....	....	20
50	Sher Williams	16¼	16¼	16¼	16¼	....	16¼	16½
60	So Can Power	11⅝	11⅝	11⅝	11⅝	+ ¼	11⅝	11⅞
51	Steel of Canada	62½	62½	62	62	— ½	62	62½
50	Do priv	56¾	56¾	56¾	56¾	....	56	56¾
20	Winn Electric priv	13	13	13	13	....	13	17
25	Woods Mfg priv	50	50	50	50	....	50	....
	Banques:—							
97	Commerce	153	153	153	153	....	153	154
57	Montréal	190¼	190¼	190	190	— ¼	189	191
110	Royale	169	169	169	169	....	168	169
	Obligations:—							
42	Mont Power Debs	50⅝	50⅝	50⅝	50⅝	....	50⅝	50⅞

VENTES TOTALES, HIER: 15,192 ACTIONS.

Prêts aux courtiers

Washington, 11. (P.A.)— Les prêts sur titres consentis aux courtiers et aux agents de change de New-York par les banques faisant rapport au Federal Reserve Board s'élèvent à $1,115,000,000 pour la semaine close hier, soit une diminution de $61,000,000. Pour la semaine correspondante de l'an dernier les prêts s'élevaient à $864,000,000.

Important développement minier à Terre-Neuve

La permission d'une expertise minière sur à peu près 25,000 milles carrés dans l'ouest du Labrador, permission accordée par le Gouvernement de Terreneuve à Weaver (Minerals) Limited de Toronto et de Montréal, sera sur la surveillance de M. J. H. Colville de Toronto, président de cette compagnie ainsi que président de la Labrador Mining and Exploration Company Limited incorporée récemment. M. A. H. McKay, président de McKay (Quebec Exploration Limited,) sera directeur gérant.

On en est arrivé à une entente entre McKay (Quebec) Exploration Limited et Labrador Mining and Exploration Company Limited, entente par laquelle McKay (Quebec) Exploration Limited, pionniers dans le district de Chibougamau et où ils opèrent encore, auront charge des travaux d'exploration. Ses techniciens, ayant à leur tête Julius M. Cohen, ingénieur conseil, seront à la disposition de la compagnie du Labrador. Dernièrement on a retenu les services du Dr J. A. Retty, du bureau géologique fédéral, qui sera en charge du parti de géologues qui ira sur le terrain.

Le transport par l'air sera fait par la Newfoundland Skyways Limited, corporation qui appartient conjointement à la Dominion Skyways Limited, qui exploite actuellement dans le nord de l'Ontario et dans les camps miniers du Québec et la Labrador Mining and Exploration Company Limited. L'administration de la Newfoundland Skyways Limited sera aux mains de la Dominion Skyways Limited.

La Newfoundland Skyways Limited aura deux machines modernes en service qui pourront faire du 125 milles à l'heure. Des postes de radio seront établis à la rivière Northwest à Hamilton Inlet, la base principale des opérations et dans l'intérieur des terres. On aura le matériel nécessaire pour faire de la photographie aérienne. Les pilotes en charge des aéroplanes seront A. G. Sims et G. R. Spradbrow.

BOURSE DE MONTREAL

Cours des stocks non transigés fournis par GARNEAU & OSTIGUY, Edifice Aldred, Place d'Armes.

Stocks	Fermeture offre	dem.
Agnew-Surpass	7½	8
Alberta Grain priv	28	30
Amal Electric	3	3½
Amal Electric priv	15	20
Ass Brew	10¼	11
Bawif Grain priv	....	30
B C Power B	4¼	....
Can Forgings A	3½	....
Can Wire & Cable B	....	19½
Can Bronze priv	106	....
Can Celanese priv	117	120
Can Converters	25	30
Can Cottons	49	....
Can Hydro El priv	32	31
Dom Glass	....	111½
Dom Glass priv	140	150
Eastern Dairies	2	2¾
Enamel & Heating	1.00	....
Famous Players	18	25
Famous Players vot trust	18	23
Foundation Co	14¼	16
Gen Steel Wares	3	3½
Goodyear priv	56½	58
Hamilton Bridge	4½	5½
Int Coal	....	45½
Int Power	4	4½
Jamaica P S priv	125	....
L of the Woods priv	130	....
Lindsay priv	47	55
Mitchell priv	110	....
Mont Cottons priv	90	95
Mont Telegraph	55½	....
Nat Steel Car	13½	14
Ogilvie	215	225
Ogilvie priv	160	165
Ont Steel	5¾	6
Ottawa Power	....	95
Ottawa Power priv	108	110½
Penmans priv	123	....
Rolland Paper priv	99	....
St Law Flour	50	58
St Law Flour priv	126	130
Sher Williams priv	....	115
Simon & Sons	9¾	10½
Simon & Sons priv	92	....
Twin City	....	5¾
Viau Biscuit	2¼	2½
Viau Biscuit priv	31	....
Wabasso	20	22
Western Grocers	50	51
Western Grocers priv	....	109
Winn Electric	3	3½
Banques:—		
Canada	57	58
Canadienne	135	137½
Impériale	208½	219
Nouvelle-Ecosse	282	287

LeROY MINES
VENTE — ACHAT — COTE
Rapport complet sur demande
Sterling Service
Limited
267 Notre-Dame Ouest
Montréal PL. 4106

Avis de dividende

ACME GLOVE WORKS LIMITED

Un dividende trimestriel de un et cinq-huitième pour cent (1⅝%) a été déclaré sur les actions de priorité six et une demie pour cent (6½%) cumulatif du capital-actions de cette compagnie payable le 2 juillet 1936, aux actionnaires inscrits au registre à la fermeture des affaires le 20 juin.

Un dividende de 12½¢ (douze et un demi centin) par action a été déclaré sur les actions ordinaires sans valeur au pair de cette compagnie, payable le 2 juillet 1936, aux actionnaires inscrits au registre à la fermeture des affaires le 20 juin.

Par ordre du bureau de direction.
A. LEPINE, Secrétaire.

Montréal, 8 juin 1936.

AMATEURS DE PECHE
Endroit idéal pour la pêche à la truite; pension et cuisine de première classe, Guides, Chaloupes
LICENCE BIERE et VIN
HOTEL LAC VERT
Pour renseignements, écrire à LA CONCEPTION, Co. Labelle

ALBERT BERNARD
ASSURANCES
485, rue McGill - Montréal - Tél.: MArquette 2178
ASSURANCE vs RUINE

CHIBMAC MINES Ltd
(sans responsabilité personnelle)
WAWBANO MINES LIMITED
(sans responsabilité personnelle)
District de CHIBOUGAMAU.
Renseignements sur demande
W. McKENZIE & COMPANY
813 Edifice Transportation - Montréal - LA. 5576

Dernières nouvelles sur les mines

McKenzie Red Lake

La production d'or à McKenzie Red Lake Mine en mai aurait établi un nouveau record, étant supérieur à $70,000

Island Mountain

La production de $54,250 d'or à la mien Island Mountain en mai a porté la production globale pour les cinq premiers mois de l'année à $227-811. La récupération dans les cinq premiers mois se traduit par 7,397 onces d'or en provenance de l'usinage de 17,168 tonnes de minerai.

Thompson-Cadillac

Le comité de régie du Curb de Montréal a annoncé hier que 15,000 actions supplémentaires de Thompson-Cadillac Mining Corporation seront traitées sur cette place à partir de ce matin.

Brownlee

Brownlee Mines annonce la réorganisation de la compagnie; les actions actuelles seront échangées à raison d'une nouvelle action contre cinq anciennes. C'est la seconde réorganisation de la compagnie. D'après des rapports de Toronto toutes les actions du trésor de Brownlee ont été émises. Cette compagnie a un capital de 5,000,000 d'actions.

(De Burke, Dansereau & Co.)

Découverte à l'Ile Portage

M. H. E. Corbett, ingénieur en charge de la Wawbano vient de transmettre une dépêche au siège social de cette compagnie dans laquelle il est dit qu'une nouvelle découverte importante vient d'être effectuée sur la veine de quartz, localisée à Mountain Paint. La longueur de cette veine de quartz aurait été retracée sur une distance de 650 pieds à l'ouest du puits et des travaux antérieurs de forage. Sa largeur atteindrait jusqu'à 15 pieds. Il y aurait des traces d'or et de cuivre, donnant une teneur globale de $19.30 environ à la tonne. Deux équipes d'hommes travaillent présentement à Wawbano et on commencera une série de travaux dans le but de déterminer la continuation des découvertes actuelles dans l'île Portage et d'en découvrir de nouvelles.

INVESTMENT TRUSTS

Cours fournis par Abbott, Proctor & Paine, 201, Notre-Dame Ouest

	Offre	Dem
*British Type Investors	20	40
Can.-America Trust	3¾	4¼
Can. International Trust	5¼	5¾
Commonwealth Int'l Corp.	3¾	4¼
*Cumulative Trust Shares	5.83	5.93
*Diversified Trust Series B	10¼	10¼
Do C	4.85	4.85
Do D	6.90	7.65
*First all Canadian U 1045	7¼	8
*Fundamental Trust Sh A	6.00	6.10
* Do B	5.72	5.82
*Independence Trust	3.03	3.13
Mass. Investors Corp.	25.42	26.97
*Quarterly Income Shares	1.55	1.60
Supervised Shares	13.37	14.54
*United Fixed	3¾	3½
United Gold Equi of Can		3.15
*United Insurance Trust	1¾	1¾
*United New York Bank T	3½	3¾
*United Oil Trust	3	4
American Depositor Corp.		
*New Corporate T. S. Acc	3.35	3.40
*New Corporate T. S. Distr	3.35	3.40
*Old Corporate Trust Sha	2.77	2.85
Calvin Bullock Issues		
Canadian Investment Fu	4.20	4.50
*Nation Wide Securities B	4.52	4.42
* Do Voting	1.75	1.80
*U. S. Elect. Light & Po A	18¾	19
* Do B	2.90	3.00
* Do Voting	1.12	1.22
Distributors' Group Inc.		
*North Amer Trust S 1953	2.55	2.60
* Do 1955	3.38	3.48
* Do -956	3.35	3.45
* Do 1958	3.38	3.48

*—En monnaie américaine.

CURB DE NEW-YORK

J. R. TIMMINS & CO.
Membres de la Bourse de New-York
Edifice Banque Royale

Ventes	Titres: —	Haut	Bas	Clot.
200	Allied Prod. A	119	118	119
450	Alum Co. priv.	114½	....	....
100	Alum. Goods	17¾	....	....
800	Am. Cyan B.	35½	35	35½
200	Am. G. & El.	38¾	38	38
100	Do priv.	112¾	112¾	....
400	Am. Maracaibo	1¼	....	....
1400	As. Power	2½	2⅜	2½
200	A. Sup Pip.	90	89	90
200	A Nat Gas	6	....	....
1200	Do A	6	5⅞	6
700	Do priv.	9	8¾	8¾
800	As. G. & E. A.	1⅝	1½	1½
200	Do priv.	8	7¾	7¾
2200	Atlas Corp.	12½	12⅛	12½
100	Blumenthal	16¼	....	....
100	C. I. Alc. A	8	....	....
100	C. M. Wire	1⅞	....	....
300	Carib Syn.	3	2⅞	2⅞
1800	Cen. St. El.	2¼	2	2⅛
200	Centrif P.	4½	....	....
50	Chesebro	113	....	....
7300	Cit. Serv.	4⅞	4⅝	4⅝
1200	Do priv.	53	52	53
89	Do BB priv.	48	47½	47½
100	C. Neon Lts	¾	....	....
1700	C. Cop. Min.	4	3⅞	3⅞
100	Cooper B.	13¾	....	....
6500	Cor. Corp.	5¼	4⅝	5
4200	Creole P.	25⅜	25	25⅜
100	Crown C. I. A.	15½	....	....
175	Duke Pow.	74	73½	74
100	Eisler E.	2⅜	....	....
25200	El. Bond & S.	21⅜	20½	21⅜
400	Do priv.	84	83½	84
300	Do 5 priv.	72⅝	72	72⅝
600	El. Pw. As.	10⅝	10½	10⅝
600	Do A	8¼	8	8
700	Ford M. C. A.	22⅝	22⅛	22⅜
1100	Ford M. Ltd.	7¾	7½	7½
300	Gen. Tel.	16¼	16¼	....
200	Glen Alden	14⅞	14⅝	14⅞
90	Gt. Atl. & P.	113	....	....
50	Do 1 priv.	126½	....	....
200	Hecla Min.	15½	....	....
100	Holl. Gold	16¾	....	....
400	Hudson Bay	24⅞	24⅝	24⅝
400	Humble O.	58½	58⅛	58⅛
1600	Imp. Oil Can.	20⅞	....	....
200	Greyhound	56	55	55
200	Int. Pet.	26⅝	....	....
1400	Int. Util. B	1⅜	....	....
400	L. Shore M.	59¾	59⅝	59¾
400	L. Star G.	11	....	....
200	Mount Prod.	6⅝	....	....
100	N. Fuel G.	18½	....	....
100	Nat. Inv. war	¾	....	....
200	Newt. Min.	83	82⅝	83
4000	N. Hud. Pow.	10⅜	10¼	10¼
600	Do A war	7-16	⅜	⅜
200	Niles B. P.	35⅞	35¼	35⅞
300	Nip. Mines	2¼	....	....
2700	Pant. Oil	5⅞	5⅝	5⅝
1600	Pennroad	4¼	....	....
1000	St. Reg. Pap.	2⅞	2¾	2⅞
110	Do priv.	59	58¾	59
100	Salt C. P.	7¾	....	....
300	St. Oil Ky.	17⅝	17½	17⅝
300	Do Ohio	25¼	25¼	25¼
300	S. Pow. & Lt.	3⅜	....	....
300	Stutz Ma.	2⅞	....	....
1600	Technicolor	25⅝	....	....
2300	T. Hugh G.	5⅝	5½	5½
200	Trans Lux	4¾	....	....
6400	Unit. Gas	8¼	8	8¼
500	Do war	2	....	....
200	Do priv.	109	108½	108⅝
2400	Un. Lt. & P. A	6½	6⅜	6½
100	Do B	7¼	....	....
800	Do priv.	49⅝	49	49¼
200	Un. Verde E.	3¾	3½	3½
800	Ut. Pw. & Lt.	1⅜	1⅛	1⅜
800	Wright Har.	8¼	8	8

On croit dans les cercles miniers de l'Ontario que les prochains mois seront témoins de la plus grande activité encore vue dans les districts miniers ontariens depuis leur découverte. S'il en est ainsi, il ne faut pas croire que les régions minières ne seront pas de leur côté actives. Il n'est donc pas étonnant qu'en face de telles perspectives, que les titres aurifères canadiens soient fort populaires.

ELU DIRECTEUR

M. LEON LAFRANCE,

de Montréal, commissaire de la Cour Supérieure, qui a été élu directeur de l'Ordre catholique des Forestiers de la province de Québec au congrès tenu cette semaine. (International Newspaper Service).

Les titres miniers à un nouveau palier

CENTRAL PATRICIA, GOD'S LAKE, RED LAKE GOLD SHORE ET McKENZIE EN EVIDENCE

Toronto, 11. (P.C.). — Le niveau des cours des titres aurifères a de nouveau été élevé à un nouveau palier aujourd'hui; les achats se sont portés sur les titres de $1 à $6. Les vedettes de la séance ont été Central Patricia, God's Lake, Red Lake Gold Shore et McKenzie Red Lake. L'activité a pris de l'ampleur au compartiment des valeurs de bas métaux et ces valeurs finissent à un niveau supérieur dans l'ensemble. Les argentifères et les pétrolifères montrent peu d'animation.

Central Patricia sur un lourd virement dès le début de la séance a progressé à un nouveau sommet sans précédent à 4.25; peu après les réalisations ont nivelé ce cours et Central Pat se présente en gain de 30 cents à 4.15 en fermeture. McKenzie a été traité à $2 et a fini à 1.95 en gain de 5 cents. Red Lake s'est haussé de 5 cents et God's Lake de 13 cents. Read-Authier, Sylvanite, Chibougamau, Sullivan et Canadian Malartic se retrouvent en appréciation de 3 à 5 cents. Toburn, Macassa, Beattie et Siscoe s'avancent de 10 à 20 cents.

Dome, Hollinger, Lake Shore et McIntyre terminent en meilleure tendance. Parmi les valeurs de bas prix Bobjo, Central Manitoba et Lamaque Contact montrent des gains appréciables. Kirkland Hudson s'est replié à 80 cents; le cours s'est ensuite redressé. Teck Hughes et Pickle Crow sont lourds.

Sherritt a pris la vedette des valeurs de bas métaux. Sherritt s'est haussé à 1.15. Les pétrolifères affichent une plus grande fermeté. Noranda est bien tenu.

Le volume d'affaires a été assez volumineux sur International Nickel, Ford "A" et les pétrolifères; les autres valeurs industrielles montrent une animation restreinte.

BOURSE DE TORONTO

Cours d'hier fournis par RACINE & CO.
Edifice Aldred, Place d'Armes

Ventes	Valeurs	Ouv.	Haut	Bas	Ferm
250	Abitibi	1.70	1.70	1.65	1.65
345	Abitibi P	8½	9	8½	9
60	Al P G P	29	....	....	....
120	Brew	2¼	....	....	....
25	Beatty	9¼	....	....	....
10	Beauharn.	2	....	....	....
126	Bell Tel	149½	149½	148¼	148½
65	Blue R	4	....	....	....
25	Blue R P	32½	....	....	....
183	Br C P	30½	....	....	....
640	Brazilian	12½	12½	12⅜	12⅜
250	Br & D	95	....	....	....
950	B A Oil	23½	23½	23¼	23¼
20	B C Pow A	29¾	....	....	....
5	Build Pro	24½	....	....	....
15	Burt	40¾	....	....	....
40	Brew P	16¾	16¾	16½	16½
10	Can B R P	36	....	....	....
10	Can Cem	63	....	....	....
65	Can Cem P	69	69	68	68
25	Can S S P	64	....	....	....
20	Can Bak P	42	....	....	....
15	Can Dred	47	47½	47	47½
210	Can In Al	7¾	8	7¾	7¾
25	Can Oil	12	....	....	....
102	C. P. R.	12¾	12¾	12¾	12¾
210	Cockshutt	6¾	....	....	....
20	Cons Bake	16¾	....	....	....
286	Con Smelt	55¾	56	55¾	55¾
5	Con Gas	102	....	....	....
175	Cosmos	20	....	....	....
370	Seagrams	21½	21¾	20¾	20¾
350	Dom S & C B	4¾	4¾	4¾	4¾
20	Dom Stores	9¾	....	....	....
530	Fan Far	13¾	13¾	13¾	13¾
1478	Ford A	22¾	23	22¾	22¾
5	Goodyear P	57	....	....	....
235	Gyp & Al	6	6¼	6	6
145	Hinde & D	13¾	....	....	....
80	Hunts A	4¾	6	4¾	6
120	Imp Tob xd	14	14	13¾	13¾
30	In Mil P	102	102	101	101
5522	Nickel	47	47¾	46¾	47¾
26	Kelvinator	6¾	....	....	....
65	La Second	68	68	67	67
265	Loblaw A	21	21	20¾	21
120	Loblaw B	18¾	18¾	18¾	18¾
44	Maple L M	1 10	1 10	1 05	1 05
225	McColl	15¾	15¾	14¾	15
85	McColl P	103½	103½	103	103½
5	Mon Pr	90	....	....	....
250	Pan O	6	6	5¾	5¾
65	Pho En	23¼	22	21¾	22
5	Pow C	14¾	....	....	....
30	River A xd	31	....	....	....
30	Ste of C	62½	....	....	....
50	Ste of C P	56½	....	....	....
1570	Uni Gas	10¾	....	....	....
525	Walkers	28	28	27¾	27¾
69	Walkers P	18¾	18¾	18	18
105	Westons	15	15¾	15	15¾
160	Winn El	3¼	3¼	3	3
	Banques:				
53	Canada	57	57	56	56½
3	Commerce	153	....	....	....
138	Dominion	207	207½	206½	207½
5	Montréal	191	....	....	....
1	Nova Sco	283	....	....	....
	Prêts:				
5	Can Per	150	....	....	....
5	Huron & E 20 p.c.	11	....	....	....
10	Tor Ge T	85¼	....	....	....
	Curbs				
5	IBit Hats	25	....	....	....
215	Can Bud	9¾	9¾	9¾	9¾
50	Can Mal	32¾	32¾	32½	32½
25	Can Vine	21¼	....	....	....
25	Can Mar	1¾	....	....	....
25	Can D O	3	....	....	....
195	Dom Bri	37¼	....	....	....
5	Ham Bri	5	....	....	....
10	Hon D P	11	....	....	....
40	Humb	20½	20½	20	20
1339	Imp Oil	21¼	21¾	20¾	20¾
60	In Met I	8	....	....	....
20	In Met I P	40	....	....	....
400	In Pete	26¾	26¾	26¾	26¾
35	Mon Pow	31¾	31¾	30¾	30¾
55	Rogers	4	4¼	4	4¼
75	Shawin	19¾	19¾	19¼	19¼
100	Stand P	21	21	21	21
20	Un F I P	22	....	....	....
50	Walkerville B	21	21	21	21

Total des ventes: 18,800 actions.
xd: ex-dividende hier.

On s'attend à ce que le rapport de Chrysler couvrant les opérations de mai montre des recettes de plus de 25 cts par action.

BOURSE DES MINES DE TORONTO

Cours fournis par BURKE DANSEREAU & Cie
222, rue Notre-Dame, ouest

Ventes	Titres	Ouv	Haut	Bas	Clot
6500	Acme Oil	11	11¼	9¾	10
22700	Afton	7	7	6	6¼
100	Ajax	45	....	....	....
9400	Alex	3	3¼	3	3
7000	Algoma	10	10¼	9¼	9¼
20	Anglo H	500	....	....	....
1850	Argosy	152	154	152	154
800	Arntfield	80	....	....	....
7010	Ashley	12	12	12	12
5500	Astoria	6¼	6¼	6	6
28100	Bagamac	9	9¼	8¾	9¼
11600	Barry	7	7	6	6¼
6600	Base M	17	17	15	15
4000	B E A R	50¼	50¼	48	48
7450	Beattie	130	140	130	130
7800	Big M	62	....	....	....
66700	Bobjo	19	21	19	20¼
400	Bralorne	850	850	840	840
4350	B R X	13¼	....	....	....
7885	Buff An	750	775	750	775
11000	Buff C	8	8¼	8	8¼
4060	Bunk H	12¼	12¼	12¼	12¼
1100	Cal & E	98	....	....	....
519215	Can M	115	122	115	118
1200	Cariboo	176	180	176	180
5600	Castle T	155	185	152	154
24975	Cen P	395	423	395	415
2300	Chem R	106	107	100	100
13500	Clericy	8	8	7¼	7¼
100	Coniagas	575	....	....	....
2400	Coniarum	220	220	219	220
5600	Cons Chi	195	198	185	190
830	Dome	59¾	59¾	59¾	59¾
300	Dom Ex	6	....	....	....
4815	Eldorado	90	....	....	....
1825	Falcon	775	810	775	810
52700	Fed K	8	8	7¾	8
15200	Franklin	5¼	5¼	4¾	5
85811	God's L	109	125	105	120
77000	Goldale	44¼	45	42	42
4500	Goodfish	20	20¼	20	20
16950	Graham	15	16¼	15	16
12215	Granada	39	39	34	35
24600	Greene	61	61	57	58
8200	Gunnar	104	110	103	110
10500	Haler	7¾	8¼	7¾	9¼
20850	Hard R	255	257	245	255
13700	Harker	15¼	15¾	12	12
2110	Hollinger	16¼	16¾	14¾	16¼
17000	Homestead	44	51	44	47
11700	Howey	77	81¼	77	81¼
15850	JM Con	58	59	57	57
19000	Kir H	93	98	85	95
12200	Kir L	73¼	76	72	72
429	Lake Sh	59¾	....	....	....
417725	Lamaque C.	14¾	22	14	21
1200	Lava C	127	127	125	127
28285	Lebel O	22¾	24	22¼	24
266300	Lee G	4½	6	4	5¾
1490	Little L L	695	695	685	685
4750	McL. Co	390	395	375	380
10877	Macassa	470	480	460	465
17200	Man & E	22¾	22¾	21	21
5500	Manle L	20	20	19¼	19¼
295	McIntyre	458	....	....	....
46650	McKen	190	200	185	195
23000	McMillan	4¼	4¾	4¼	4¼
7100	McVittie	26	28	26	28
3000	McWatters	142	144	140	142
700	Min C	125	127	125	127
1000	Minto	75	75	70	70
4000	Moneta	25¾	26	24	26
5030	Morris	56	58	56	58
8000	Murphy	5	5¼	5	5¼
1000	Newbec	3¼	....	....	....
100	Nipissing	245	....	....	....
691	Noranda	58	....	....	....
500	Nor C	55	....	....	....
10200	O'Brien	258	258	255	255
2500	Olga Oil	10¼	10¼	9¾	9¾
5840	Omega	82	82	78	78
3530	Pamour	460	460	455	460
8300	Paymaster	106	106	105	105
2400	Perron	150	150	148	148
500	Pet C M	28	....	....	....
84	ePt O	65	....	....	....
4440	Pick C	650	650	635	640
500	Pioneer	910	....	....	....
800	Premier xd	241	242	241	242
42880	Preston	186	188	181	181
1900	Pros Air	220	222	220	220
6450	Read Au	255	269	255	265
18325	Red Lake	154	156	150	154
2500	Reno	132	132	129	129
11000	Roche	22	25¾	22	22
125	Royalite	27¼	....	....	....
10050	San An	230	230	224	225
9825	Shaw.	92	94½	93	93
1000	Sheep C	80	....	....	....
11062	Sherritt	101	114	101	109
17190	Sladen	49	51	49	49¾
26070	Siscoe	366	387	366	387
34000	Sou Tib	6	6¼	6	6¼
97120	Stada	49	49	46¼	46¾
4500	St An	25	25	24¾	24¾
1955	Sud Basin	370	385	370	385
9200	Sud Con	17¼	17¾	16	17
13400	Sullivan	131	135	131	133
6925	Sylvanite	281	285	281	285
22600	Tashota	55	58	53	55
4560	Teck H	565	565	555	560
1700	Texas	185	190	185	185
2250	Toburn	144	160	144	154
2200	Towagmac	44	44	42	42
4750	Ventures	191	195	190	190
1159	Wal Am	106	110	106	110
22700	Wayside	12	12	11½	12
11000	White Eag	3	4¾	4½	4¾
5700	Wiltsey C	5¼	8¼	8	8¼
645	Wright H	810	....	....	....
2100	Ymir	52	53	52	53

Non-inscrits

Cours fournis par J. R. TIMMINS & CO.
Edifice Banque Royale

Ventes	Titres	Haut	Bas	Clot
132150	Aldermac	24	21½	22
7000	Brett Tr	8¼	....	....
74400	Cen M	34	30	33
700	Church H	7	....	....
50	Co Cop	225	....	....
8500	Cobalt	2¼	2¼	2¼
75	Dal Oil	36	....	....
2500	East Cr	7	6¼	6¼
1000	Grozelle	6¾	....	....
765	Home Oil	105	103	103
185	Hud B	25¾	....	....
900	Kir T	23	....	....
112400	Lake M	14	12	13¾
16000	Malrobic	4¼	4	4
500	Mandy	25	....	....
7500	N Hawk	4¼	4	4¼
2700	Nordon	17	15¾	15¾
1000	Oil Sel	4¾	....	....
1400	Osisko	15	14	15
4000	Park H	19½	91	19
58000	Pawnee	9¾	9	9¼
1500	Pend Or	80	....	....
9800	Por C	9¾	9¾	9¾
20200	Ritchie	10	9	9¾
15000	Robb M	5¾	5	5¾
23500	Sud Mines	4¾	4	4¼
11252	Temiska	17	16¾	17

Hors-liste

De J. A. HEBERT & Co

	Offre	Dem
Albany River	75	80
Arno	7	8
Ardeen	25	41
Athona	41	45
Ballor	6	7
Bankfield	66	69
Bidgood Kirkland	2.00	2.05
Big Master	40	44
Blue Star	22	25
Bousquet	15	18
Canusa	50	57
Canadian Kirkland	4	5½
Capital Rouyn, nouv.	21½	23
Casey Contact	4	6
Central Porcupine	62	66
Chromium	2.05	2.10
Condor Cons	6½	7½
Cuniptau	22	24
Dorval Siscoe Gold	22	26
Dunlop, nouv.	12	14
El Bonanza		7½
East Malartic	60	62
Gilbec	6½	7
Gold Eagle	1.10	1.65
Goldside	24	26
Galatea	4½	5½
Glenora	24	26
Greenlaw	5	6
Horseshoe	7	8
Hudson Patricia	20	22
Jellicoe	20	22
Johnson Nipigon	6	7½
Kaw Crow	25	28
Keora Mines	10½	11½
Lafayette	5½	6½
Lamaque	5.65	6.00
Le Roy	4	5½
Leich Gold	68	71
Long Lac Lagoon	11	15
Madsen Red Lake	55	58
Magnet Lake	11	13
Manitoba Basin, nouv.	6	8
Matachewan	14	16
Moffatt Hall, anc.	35	....
Moffatt Hall, nouv.	38	44
McCarthy Webb	37	39
Mosher Long Lac	49	52
Norlake	21	24
North Shores	4	4½
Oklend	52	54
O'Leary	15	16
Opemiska Copper	1.45	1.55
Opemiska Mines		15
Oriole	6	8
Pascalis		20
Proprietary Mines	48	51
Rice Lake	9	10
Skookum	29	32
Smelter	12	14
Slove Lake	45	....
South Keora	24½	25½
Sturgeon River	50	51
Straw Lake	21	26
Wells Long Lac	8½	10
Wendigo	14	16
Wingold		8
Young Davidson	22	25
Young Shannon	19	20½

OBLIGATIONS INTERNATIONALES

Cours fournis par ABBOTT, PROCTOR & PAINE, 201, Notre-Dame ouest, Montréal.

Ventes		Ouv.	Haut	Bas	Dern. vente	Fermeture
11000	Allemagne 5½s 1965	23⅝	23⅝	23⅝	23⅝	23¾ A 23⅞
6000	Argentine Ex 6s 1961	100	100¼	100	100¼	99⅝ A 100¼
5000	Australie 5s 1955	106½	106⅝	106½	106½	106⅛ A 106½
17000	Belgique 6½s 1949	107¼	107⅛	107⅛	107⅛	107¼ A 108
2800	Belgique 6s 1955	106⅛	....	....	....	105½ A 107½
15000	Brésil 6½s 1957	26⅛	26⅛	26¼	26¼	26 A 26⅜
1000	Brésil 7s 1952	26⅛	....	....	....	26¼ A 27¼
....	Brésil 5s 1951	....	....	....	....	69¼ A 70
....	Brisbane 5s 1958	....	....	....	....	92½ offre
7000	Buénos-Ayres 6s 1961	67½	67¾	67½	67¾	67⅛ A 68
15000	Canada 5s 1952	113	....	....	....	113 A 113⅛
5000	Chili 6s 1961	14⅜	14⅜	14⅛	14½	14⅜ A 14⅝
4000	Colombie 6s 1961	20½	....	....	....	20½ A 21⅛
8000	France 7½s 1941	160¼	162⅜	160¼	162⅜	162 A 165
....	France 7s 1949	....	....	....	....	172¼ A 175
....	Haïti 6s 1952	....	....	....	....	97 A 98
11000	Italie 7s 1951	74½	....	....	....	74⅛ A 74½
....	Japon 5½s 1965	....	....	....	....	80½ A 81½
1000	Milan 6½s 1952	62	....	....	....	62 A 62½
2000	Nouvelle-Galles du Sud 5s 1957	102⅝	....	....	....	102 A 102¾
....	Parana 7s 1958	....	....	....	....	20¼ A 20⅝
3000	Pérou 6s 1960	10¾	....	....	....	10¾ A 11
1000	Pologne 6s 1940	69	....	....	....	68⅛ A 68⅝
....	Pologne 7s 1947	....	....	....	....	81¼ A 82¼
....	Rio-Janeiro 6½s 1959	....	....	....	....	15⅛ A 16
1000	Rio-Janeiro 6½s 1953	15½	....	....	....	15 A 16½
1000	Rio-Grande-do-Sul 6s 1968	15⅝	....	....	....	15⅝ A 16⅝
3000	Rome 6½s 1952	63	....	....	....	63 A 63½
11000	Sao-Paulo 7s 1940	88¼	....	....	....	88 A 89
....	Serbie 7s 1962	....	....	....	....	23¾ A 24½

OBLIGATIONS CANADIENNES

Cours de fermeture DOMINION DU CANADA

Exemptées de taxes

	Offre	Dem.	Moy.
5% 1 mars 1937	103.00	104.00	
5½% 1 déc. 1937	106.50	107.50	.48
Non-exemptées			
2% 15 oct. 1936	100.00	101.00	....
2½% 15 oct. 1939	102.50	102.50	1.47
2½% 1 juin 1943	102.50	102.50	1.97
3½% 1 juin 30-55	99.00	100.00	3.00
3% 15 oct. 1942	105.00	106.00	1.97
3½% 15 oct. 44-49	104.75	105.75	2.75
4% 15 oct. 1939	107.50	108.50	1.47
4% 15 oct. 43-45	109.00	110.00	2.48
4% 15 oct. 47-52	108.00	109.00	3.11
4% 1 oct. 1960	108.00	109.00	3.48
4½% 1 sept. 1940	110.00	111.00	1.85
4½% 15 oct. 1944	113.00	114.00	2.61
4½% 1 fév. 1946	113.00	114.00	2.84
4½% 1 nov. 46-56	110.50	111.50	3.23
4½% 1 nov. 47-57	110.50

TARIF D'ABONNEMENT — PAYABLE D'AVANCE

PAR LA POSTE
Canada (Sauf Montréal et Banlieue) .. $ 4.00 (NETTE, sans escompte)
Etats-Unis et Empire Britannique $ 8.00
Union Postale $12.00
LIVRAISON A DOMICILE
Montréal et Banlieue ..... $ 6.00 (NETTE, sans escompte)

Le Canada

POUR TELEPHONER AU "CANADA"
TOUS LES SERVICES DU JOUR — HArbour 5131
Soirs, Dimanches et Fêtes:
Rédaction et information..... HA. 5131
Sport ..... HA. 5134
Gérant de la rédaction ..... HA. 3461
Annonces et atelier ..... HA. 3507
Circulation et expédition..... HA. 5134

16 — MONTREAL, VENDREDI 12 JUIN 1936 — VOL XXXIV — No 58

La conversion des dettes municipales en Gde-Bretagne

Elle a été pratiquée, dit le lord-maire de Liverpool

La réception civique

Le lord-maire et la mairesse de Liverpool ont été reçus à 11 heures, hier matin, à l'hôtel de ville de Montréal, par le président du Comité exécutif, M. J.-M. Savignac, et l'échevin W. S. Weldon, également de l'Exécutif, ainsi que par un grand nombre d'échevins et de hauts fonctionnaires municipaux.

M. Savignac a souhaité la bienvenue au lord-maire de Liverpool et à sa fille, leur a donné les clefs de la ville et a exprimé l'espoir qu'ils seraient contents de leur séjour dans notre ville. L'échevin Weldon a parlé au nom de la population anglaise.

Le lord-maire de Liverpool, M. R. J. Hall, a répondu qu'il était très heureux d'être au milieu de nous, que la ville et le port de Montréal ont des points de ressemblance avec la ville et le port de Liverpool, de même que la population des deux villes. Il s'est dit assuré de rapporter un bon souvenir de son séjour au milieu de nous.

Après avoir signé le livre d'or et s'être laissé photographier le lord-maire a été conduit dans la salle du conseil. En causant des problèmes auxquels nos administrateurs ont à faire face, l'échevin J.-Allan Bray, de St-Henri, a donné connaissance au lord-maire de la décision que le conseil a prise de demander à la Législature l'autorisation de convertir la dette de Montréal. Et M. Hall a répondu que la même chose a été faite pour un très grand nombre de municipalités de la Grande-Bretagne.

Le lord-maire de Liverpool a exprimé l'opinion que la conversion de la dette des municipalités est assurément la meilleure solution qu'on puisse apporter aux problèmes municipaux de l'heure actuelle et que les financiers anglais, pour leur part, ne songent nullement à s'étonner de cette attitude de la part des administrateurs municipaux et que — comprenant que les porteurs d'obligations municipales doivent aussi faire leur part dans le rajustement des choses, — ils accueillent sans mauvaise humeur toute proposition de ce genre.

M. Hall a suggéré à nos administrateurs de tâcher de trouver un moyen de réduire le taux d'intérêt de la dette municipale à raison de 1 p.c. par année, jusqu'au moment où l'on aurait atteint le niveau de 3 p.c., et, comme moyen de bien disposer l'opinion publique à accepter cette politique, il a conseillé de faire connaître d'avance au public l'emploi qu'on ferait des économies annuelles qu'on comptait réaliser par la conversion de la dette. Il a suggéré d'affecter ces économies au développement de l'hygiène, à l'organisation de terrains de jeux et à toutes sortes de mesures semblables.

Il va sans dire que nos administrateurs se sont montrés très heureux de voir une mesure tant critiquée chez nous appréciée de cette façon par l'un des hommes les plus en vue de l'un des pays les plus capitalistes du monde.

Appel anglican pour une élection propre

Québec, 11. (P.C.) — La province de Québec ira aux urnes le 15 août. Dès qu'on l'apprit, M. A. R. Kelley, chanoine de l'Eglise anglicane du Québec, s'est empressé de lancer un appel en faveur d'une lutte électorale plus propre. Il a parlé contre la corruption électorale, qu'il croit s'être pratiquée un peu partout pendant la campagne préliminaire à l'élection générale du 25 novembre 1935.

Dans son rapport du Council for Social Service au Synode anglican de Québec, M. Kelley a demandé à l'Eglise de faire tout son possible pour contribuer à l'amendement des moeurs électorales. Il a demandé aux pasteurs de faire des sermons sur l'épuration de la vie politique, le dimanche précédant l'élection.

TOUSIGNANT & FRERES LTEE
Maison Canadienne Française
BEURRE
Beurre de crémerie, 1ère qualité 23c
Deuxième qualité 22c
Beurre de laiterie 18c
11 MAGASINS
6920 rue Saint-Hubert
6312 rue Saint-Hubert
5167 rue Clarke
2929 rue Masson
2034 rue Mont-Royal Est
4835 rue Wellington
1127 rue Mont-Royal Est
1374 rue Ontario Est
2309 rue Ontario Est
3475 rue Ontario Est
1584 rue STE-CATHERINE EST

1870 BOIS WOOD 1936
66 ans Service
CHARBON - BOIS
Wilson Frères
Jos Charlebois, prop.
CHerrier 2161

La loi provinciale du chômage n'a pas été votée à Québec

Il y aurait moyen de s'assurer quand même les fonds du Secours direct

La note optimiste

Comme la chose était bien naturelle, la nouvelle de la dissolution des Chambres de Québec a créé un vif émoi à l'hôtel de ville de Montréal. L'événement avait d'autant plus d'importance que le "bill" de Montréal était devant la législature provinciale et qu'on attendait la décision des députés pour présenter le budget supplémentaire qui, jusqu'à maintenant, se chiffrait à $2,447,820.

Il va sans dire que, jusqu'à nouvel ordre, la ville de Montréal sera forcée de se contenter de son budget annuel ordinaire.

Seulement, il y a le fait que la législature, de Québec a été dissoute avant le vote d'un très grand nombre de lois qui paraissaient nécessaires au bon fonctionnement de la province. Il y a, par exemple, la loi provinciale qui autorisait les municipalités à emprunter pour pourvoir à l'assistance des chômeurs. Dans l'opinion du président du Comité exécutif, M. J.-M. Savignac, cette loi devait être votée tous les ans et elle est périmée depuis le 31 mai dernier. Elle n'a pas été renouvelée par la dernière législature de Québec. Et c'est un objet de soucis de la part de nos administrateurs.

Hier après-midi, le président du Comité exécutif a eu un long entretient avec le directeur de la finance municipale et l'a prié de faire une étude de la situation. Car M. Savignac ne sait pas au juste à quoi s'en tenir et il tâchera d'avoir l'opinion des avocats de la Ville. Il était plus de cinq heures, hier après-midi, quand la chose a été connue, et l'avocat-en-chef de la Ville venait de quitter le palais municipal.

Cependant, il convient de ne pas s'effrayer outre mesure de la situation, car les administrateurs de la ville de Montréal sont convaincus qu'il y aura un moyen de sortir d'embarras et de continuer de distribuer les secours aux chômeurs de la métropole. Ils se disent qu'après tout, il faudra bien que la province s'administre et que, s'il n'y a pas de législature, il y aura un gouvernement. Et cela veut dire que les fonds qui n'auront pas été votés en vertu de lois régulièrement passées par le corps législatif pourront tout de même être mis à la disposition du gouvernement par arrêtés ministériels qui pourront être ensuite ratifiés par les Chambres.

Il en sera de même de l'autorisation qui doit être donnée aux municipalités pour s'assurer les fonds nécessaires à leur bon gouvernement. Il n'y a pas de doute que le gouvernement de Québec, qui n'a pas cessé d'exister, accordera à la Ville de Montréal le pouvoir d'emprunter l'argent nécessaire à la continuation des secours de chômage.

Pour ce qui est de la situation générale, il est évident que la Ville de Montréal, où la population est dense et les besoins nombreux, comptait beaucoup sur les projets de travaux qui avaient été inclus dans le "bill" de Montréal. Il y avait là toute une série de projets d'emprunts pour lesquels on demandait l'autorisation de la législature provinciale. On comptait que, sur le lot, il y en aurait bien quelques-uns qui rallieraient le consentement de la majorité de la Chambre, et que ce serait autant de travaux qu'on pourrait faire faire à Montréal, pour le plus grand soulagement de la population.

La Ville ne reste qu'avec son budget ordinaire, où tout a été réduit au minimum. Les surplus de revenus, s'il s'en produisait, ne pourraient même pas être dépensés cette année, ni même l'an prochain, puisque la charte pourvoit à ce que tous les excédents de revenus d'une année donnée sautent un exercice avant de pouvoir être utilisés. Il n'y a que les économies qui pourraient être faites à même les dépenses prévues qui pourraient, à la rigueur, être employées à d'autres fins, au moyen de virements de fonds, mais le chiffre de ces économies ne peut pas, normalement, être considérable.

Et puis, comme le faisait remarquer hier M. Honoré Parent, malgré ses embarras actuels, la ville de Montréal est en meilleure situation L'an dernier, il y avait un déficit, au lieu que, cette année, le budget a été équilibré, avec même un léger excédent. Le budget spécial de $2,500,000 n'était, après tout, qu'un supplément qu'on sollicitait de la législature de Québec, pour procurer du travail à la population.

Et il se peut, continuait M. Parent, qu'en fin d'exercice, s'il se produisait des excédents de recettes, que le budget prochain se boucle encore par un surplus.

La destruction des passages à niveau

Québec, 11. (P.C.). — Le Comité administratif de la ville de Québec a discuté aujourd'hui le problème de la disparition des passages à niveau dans la ville. Le Comité a décidé que des démarches seront faites pour obtenir du gouvernement fédéral qu'une partie de l'argent voté par le gouvernement King pour l'élimination des passages à niveau soit consacrée à la ville de Québec. Les autorités du Pacifique Canadien et du Canadien National seront invités à venir discuter cette proposition avec l'autorité municipale.

Nouveaux ingénieurs

Québec, 11. (P.C.) — MM. J. Descoteaux, Ernest Dupuis et H. Coiteux ont obtenu leur titre d'ingénieurs forestiers à l'Ecole de Génie forestier et d'Arpentage. La médaille d'argent pour la troisième année a été donnée à M. Ernest Dupuis et la médaille de bronze de deuxième année à M. G. Boucher.

LE LORD MAIRE DE LIVERPOOL A L'HOTEL DE VILLE

● **Le lord maire de Liverpool, M. R. J. Hall, et sa fille, Mlle Margaret Hall, mairesse de la métropole maritime de l'Angleterre, ont fait hier une courte visite aux bureaux de l'hôtel de ville. On les voit ici entourés des personnages officiels qui les ont accueillis à cette occasion:** (de gauche à droite, première rangée) **l'échevin Dupéré, M. Hulse, président du bureau des estimateurs; le président de l'Exécutif, M. Savignac, Mlle Hall, M. Hall, les échevins Bray, Weldon et Taillefer;** (En arrière, dans le même ordre): **le greffier de la Ville, M. J.-E. Gauthier; le chef du service des incendies, M. C. Carson; l'inspecteur Charles Barnes, assistant du directeur de la police municipale; M. J.-B.-A. Mérineau, vérificateur de la Ville, et les échevins Dave Rochon et Georges-S. Layton.** (Photo CANADA)

La Chine voit sa jeunesse dans un dénuement grave

Causerie de l'adjudant salutiste J.-C. Eacock au déjeuner des Kiwaniens

Délégation de Québec

Les membres du club kiwanis de Montréal ont tenu hier au Windsor leur déjeuner hebdomadaire sous la présidence de M. Tom Havill. Une délégation du club kiwanis de Québec était présente, et ses porte-parole ont assuré leurs camarades de Montréal qu'ils pourront compter sur l'hospitalité québécoise, lors du congrès régional qui réunira dans la capitale, les 21 et 22 septembre prochain, les délégués de tous les clubs de l'Est du Canada.

L'orateur du jour fut l'adjudant salutiste J. Clinton Eacock, de retour au pays après seize ans de résidence en Chine, qui parla brièvement des conditions politiques et économiques de la Chine actuelle.

L'Armée du Salut envoya pour la première fois des missionnaires en Chine en 1916, et l'oeuvre qu'elle poursuit là-bas est féconde, bien que ce soit assez peu de choses, eu égard à l'immense population de ce pays. Celui-ci est en effet surpeuplé et la misère y est grande. Le dénuement de l'enfance, dans certaines provinces particulièrement, assura le conférencier, est quelque chose qui serre le coeur. Des centaines de mille enfants sont privés de tout, et leur situation est telle qu'ils envieraient celle des petits Montréalais qui paraissent les plus pauvres. Dans la plupart des familles, les parents décident encore du mariage de leurs enfants, et ils le font généralement très tôt. Les coutumes cependant diffèrent sur ce point d'une province à l'autre. Dans telle région, par exemple, on verra nombre d'hommes de trente-cinq à quarante ans épouser des jeunes filles de quinze ans, tandis que, dans telle autre, c'est le contraire qui se produit, et que la plupart des femmes de quarante ans épousent des garçons de quinze. Le malthusianisme est à peu près inconnu.

Dans les classes laborieuses, dit encore M. Eacock, il n'est pas rare de voir des gens gagner vingt sous par jour. Ces salaires ridicules ne contribuent pas peu évidemment à entretenir partout la misère et la pauvreté. Chose curieuse, les divers gouvernements, en dépit de ces conditions adverses, font un grand effort pour procurer aux enfants une éducation convenable.

Enfin dans le domaine politique, conclut le conférencier, c'est presque partout l'anarchie au moins à l'état latent. Les généraux se jalousent les uns les autres et déterminent la naissance d'autant de factions. A Pékin même, l'ancienne capitale de la Chine impériale, les habitants ont assisté avec une sorte de détresse aux empiètements successifs des Japonais. Bref les conditions générales sont loin d'être brillantes et il est malheureux que ce soit l'enfance qui soit appelée à en souffrir davantage.

Pour intéresser le public à l'aviation

Concours du Montreal Light Aeroplane Club Inc., cet après-midi

C'est cet après-midi, à trois heures, que trois avions du Montreal Light Aeroplane Club Inc., quitteront l'aéroport de Cartierville et survoleront la ville pendant une demi-heure, se maintenant à la même altitude. Si vous n'êtes jamais allés en avion et que vous en avez le désir, tentez de deviner à quelle altitude se trouveront les aéroplanes et écrivez au Montreal Light Aeroplane Club Inc., 322, square Youville, d'ici à lundi prochain. La personne qui aura deviné l'altitude exacte ou approximative aura droit à un prix de $10 ou à un voyage d'un heure en avion.

Le Montreal Light Aeroplane Club Inc., qui aura l'honneur les 20 et 21 juin, de recevoir les aviateurs américains qui prendront part à l'envolée de bonne entente du champ Roosevelt à Montréal, a organisé ce concours dans le but de promouvoir l'aviation à Montréal et de donner une occasion à ceux qui n'ont pas encore été en avion d'y aller gratuitement.

Le rapport des experts sur la prise d'eau est en faveur du plan DesBaillets

Les bruits courent, à l'hôtel de ville de Montréal, que le rapport des experts nommés par le Comité exécutif pour faire l'étude du projet de construction de la prise d'eau est, depuis hier après-midi, entre les mains de l'Exécutif et qu'il est entièrement en faveur du projet proposé par l'ingénieur de l'aqueduc, M. DesBaillets.

On se souvient des faits. Le Service provincial d'Hygiène a ordonné à la ville de Montréal de construire une nouvelle prise d'eau immédiatement, celle qui est en exploitation actuellement étant défectueuse et constituant une menace pour la santé publique.

Après l'étude, l'ingénieur en chef de l'aqueduc, M. DesBaillets, a suggéré la construction d'une prise d'eau au moyen de tuyaux. Le Comité exécutif a alors nommé une commission de cinq ingénieurs experts, présidée par le directeur des Travaux publics de la ville, M. J.-E. Blanchard, pour examiner le plan DesBaillets, et les cinq experts se sont prononcés en faveur du plan DesBaillets, comme étant un projet qui donnerait entièrement satisfaction à la ville de Montréal.

La Commission de l'Aqueduc, présidée par l'échevin Georges Caron, a demandé des prix, qui ont été jugés excessifs, la Législature n'ayant accordé qu'un pouvoir d'emprunt de $1,200,000. La Commission a donc demandé de nouvelles soumissions, qui se sont établies aux environs de $1,600,000.

Il y a eu une grosse campagne, dans certains journaux, contre la construction d'une prise d'eau en tuyaux. On voulait y substituer une prise d'eau en tunnel. Il en a même été question au conseil municipal.

En approuvant le projet DesBaillets, la commission d'experts avait exprimé le désir de pouvoir examiner les soumissions, avant l'octroi des travaux. C'est ce qu'ils viennent de faire. Mais à cause de l'énorme tapage qui a été fait dans les gazettes, à ce sujet, les experts ont voulu, en même temps, faire défiler devant eux et entendre tous les ingénieurs et tous les groupes d'ingénieurs et d'entrepreneurs de bonne foi qui avaient soumis des projets aux autorités municipales, et c'est le fruit de cette étude qui vient d'être communiqué aux administrateurs de la ville.

Ce rapport, dit-on dans les milieux bien informés, approuve entièrement et à l'unanimité des experts le plan soumis par l'ingénieur DesBaillets.

La Législature étant dissoute, il reste à savoir si la Commission de l'Aqueduc pourra se procurer les quelque $400,000 qui manquent à son pouvoir d'emprunt pour exécuter les travaux prévus.

Une plage à l'île Ste-Hélène est une véritable nécessité

Déclaration de M. Léon Trépanier aux représentants d'associations

"Un devoir"

"L'établissement d'une plage à l'île Sainte-Hélène est plus qu'une nécessité, c'est un devoir national", déclarait récemment l'échevin Léon Trépanier, à l'issue d'une réunion spéciale du club Olympia, sous la présidence de M. René Demers, réunion qui marquait le point de départ d'une vaste campagne que fera ce club dans la jeunesse montréalaise en faveur de l'aménagement immédiat d'une plage municipale à l'île Sainte-Hélène.

"C'est un devoir envers notre jeunesse, dit en substance M. Trépanier, envers cette jeunesse qui s'anémie, qui s'étiole de plus en plus, par suite de malnutrition, par suite de l'aspiration de l'air vicié des faubourgs, par suite du manque d'air pur, d'eau fraiche et de soleil, ces grands médecins naturels.

"C'est un devoir envers l'avenir de notre race, lequel dépend de la vitalité actuelle de notre enfance.

"C'est un devoir devant lequel nous ne pouvons reculer et devant lequel nous ne reculerons pas.

"L'enfant aime à barbotter dans l'eau, surtout l'enfant indigent, car là il oublie la chaleur écrasante de son taudis, la poussière suffocante des rues, l'atmosphère enfumée des quartiers industriels.

"Alors, donnons-lui cette eau qu'il désire, donnons-lui une plage municipale, faisons disparaître à jamais ce spectacle lamentable et navrant que présentent les milliers de petits qui se rendent tous les jours à l'île Sainte-Hélène et qui voient tout près d'eux une eau qu'ils pourraient facilement toucher, mais que la loi leur défend de brouiller."

M. René Demers, président du club Olympia, remercia M. Trépanier et l'assura que le club ne faillirait pas à la tâche qu'il s'est imposée.

"Forts de l'appui de toute la jeunesse de Montréal, nous demandons, nous exigeons même que la réalisation d'un tel projet devienne sans plus tarder une réalité, et nous n'abondonnerons la lutte que le jour où l'argent nécessaire sera voté."

MM. Jean Gauthier et Roland Sasseville prirent ensuite part à un débat oratoire sur les bienfaits physiques que peut procurer une plage comme celle qu'on propose pour l'île Sainte-Hélène.

Le jury décerna la palme à M. Jean Gauthier.

Toronto, 11. (P.C.) — Le premier ministre Hepburn a accepté aujourd'hui l'invitation de présider à l'ouverture officielle de la foire Nationale, le 28 août. Sir Percy Vincent, lord-maire de Liverpool, sera présent à la cérémonie, croit-on.

Distribution des prix à Technique

Elle aura lieu ce soir dans l'amphithéâtre de l'Ecole

C'est ce soir, à huit heures, dans le grand amphithéâtre de l'établissement qu'aura lieu la distribution des prix aux élèves de l'Ecole Technique. La remise des diplômes se fera aussi au cours de la même cérémonie.

Cette distribution des prix coïncidera avec l'ouverture de l'exposition des travaux des élèves, dans les différentes sections du meuble, du bois, de l'électricité, de l'imprimerie et du fer forgé.

Pour ce qui est de la section du meuble, par exemple, on sait que cette exposition marquera la première année de fondation d'une Ecole du Meuble, inaugurée, il y a quelques mois, par une série de conférences données par un artiste français connu, et dont la direction a été confiée à M. Jean-Marie Gauvreau, qui était déjà professeur à l'Ecole Technique.

FAUSSE ALERTE A L'HOTEL DE VILLE

Il y a eu une alerte, à l'hôtel de ville de Montréal, vers trois heures hier après-midi, quand l'avertisseur du département du trésor a donné l'alarme qui signale les voleurs. En un rien de temps, les policiers du poste numéro 1 étaient au rez-de-chaussée de l'hôtel de ville et il y avait là un grand attroupement.

Quelques-uns disent que l'alarme a été donnée par mégarde, d'autres, qu'elle a été donnée pour mettre le système à l'épreuve.

Procession, ce soir et dimanche, à Lachine

La procession de la Fête-Dieu qui devait avoir lieu hier soir dans la paroisse du Très-Saint-Sacrement de Lachine a été remise à ce soir, en autant que la température le permettra. Dimanche matin, après la messe de onze heures, la paroisse des Saints-Anges tiendra sa procession qui défilera cette année dans les rues du "Parc Décarie". Toutes les associations paroissiales sont invitées à contribuer au succès de ces deux processions.

Concours de l'Académie de Musique, le 15 juin

L'Académie de Musique de Québec offre au concours des bourses spéciales de solfège, de lecture à vue, de dictée musicale et d'harmonie.

Voici les conditions d'admission au concours: a) être porteur d'un diplôme quelconque de l'Académie; b) s'inscrire au domicile du secrétaire adjoint, M. Georges-Emile Tanguay, 1599, Marie-Anne (Est) ou lui téléphoner à CHerrier 5798.

Le concours aura lieu le lundi 15 juin, à 9 h. 30 du matin, à l'Ecole polytechnique.

N.B.: Aucun déboursé n'est requis.

Un jeune homme se tue en tombant du quatorzième étage

Relevé inconscient, le malheureux meurt à son arrivée à l'hôpital

A l'édifice Aldred

Un jeune homme de vingt-trois ans, William Manels, demeurant au 1554 de la rue Saint-Mathieu, s'est fracturé le crâne, hier, en tombant ou en se jetant d'une fenêtre du quatorzième étage de l'édifice Aldred, à la Place d'Armes. Trouvé inconscient sur le rebord du neuvième étage, il est mort une heure après à l'hôpital Général de Montréal, division du centre.

Manels était à l'emploi de la maison Gillespies and Co., agents de manufactures, dont les bureaux sont situés au quatorzième étage de l'édifice Aldred. Le jeune homme, d'après ses compagnons de travail, venait de quitter son pupitre quand la nouvelle se répandit qu'il avait été trouvé inconscient. le crâne fracturé, sur le rebord du neuvième étage.

Des employés de l'édifice pansèrent sommairement le malheureux, puis le firent transporter, en ambulance, à l'hôpital Général de Montréal, division du centre, où il devait succomber peu après. Manels, au dire de la police, tomba ou se jeta de la fenêtre de la salle de toilette. Personne ne fut témoin de sa chute.

On a transporté le corps à la morgue, pour l'enquête du coroner.

Mort accidentelle

Le Dr Pierre Hébert, coroner-adjoint, n'a pas hésité hier à exonorer de tout blâme, M. Napoléon Auger, chauffeur de taxi, demeurant au 4362 de la rue Rivard, qui a tué un piéton et en a blessé gravement un autre, mercredi soir, à la Pointe-aux-Trembles. Le chauffeur s'étant endormi au volant de sa voiture, celle-ci est montée sur le trottoir et a frappé les deux victimes.

Avec des sanglots dans la voix, M. Auger a relaté qu'il était allé à Saint-Michel-des-Saints et était revenu à Montréal sans prendre de repos. "Il ne me fait pas de doute, dit-il, que je me suis endormi au volant de mon taxi. Quand je m'éveillai, ma voiture était sur le trottoir; j'avais frappé les deux hommes et m'étais écrasé contre un poteau."

M. Gérard Doré, demeurant à la Pointe-aux-Trembles, a corroboré son témoignage. Il avait remarqué quelques instants avant l'accident, que M. Auger avait la tête penchée sur le volant de son auto, et qu'il semblait dormir. D'autre part, la police de la Pointe-aux-Trembles a déclaré que l'accident lui parut inévitable. M. Auger était dans l'impossibilité de le prévenir et les deux hommes virent l'auto trop tard pour pouvoir l'éviter, bien que la voiture filait à une vitesse modérée.

Les victimes, ont le sait, furent M. Théodore Cyr, ancien shérif, âgé de 74 ans, 2555, rue Mousseau, à Tétreaultville, et M. Almanzor Samson, âgé de 50 ans, demeurant sur la vingt-quatrième avenue, à la Pointe-aux-Trembles. M. Cyr est mort d'une fracture du crâne, à l'hôpital de la Providence, et M. Samson a été admis au même hôpital, souffrant de fractures de jambes et de contusions.

Aucun sans-travail à Ville Lasalle, d'ici peu de jours

Une vingtaine de personnes vivent de secours direct, et les chefs de famille auront de l'ouvrage

La "loop line"

D'ici quelques jours, Ville Lasalle ne comptera aucun sans-travail. C'est ce qu'a dit le maire, M. Armand Brosseau, au cours de la séance régulière tenue mercredi soir. A date, à peine vingt personnes sont secourues et les chefs de famille ont tous signé la formule d'enregistrement prescrite par le plan Bouchard. Avec la construction d'un nouvel édifice, et les diverses entreprises de Ville Lasalle connaissant une certaine activité, le problème du chômage sera résolu. Une autre question très importante a été réglée par le conseil, au cours de cette réunion. La ligne de chemin de fer communément connue sous le nom de "Lasalle Loop Line", en opération depuis plusieurs années, n'ayant pas donné le résultat qu'on en attendait, a été discontinuée. C'est en 1922 que cette ligne a été établie, afin de développer Ville Lasalle. Depuis quelques années, l'expérience a démontré que le transport des passagers le dimanche et aux heures du midi les autres jours, n'a produit aucun avantage sensible. Le C. P. R., en retour, met en vigueur un service amélioré sur sa voie principale et réduit le tarif de cinq sous. Un projet de règlement a été adopté à cette fin, sujet toutefois à l'approbation des électeurs pour le 29 juin.

Un autre sujet à l'ordre du jour est celui de la réparation des chemins Le secrétaire-trésorier a reçu instruction de faire préparer un estimé par un ingénieur et un règlement par le conseil juridique de Ville Lasalle. Ce projet fait partie des travaux que cette ville entreprend pour abattre le chômage. Le maire a été délégué à Québec pour la fête de la St-Jean-Baptiste.

Le chef de police et des pompiers, M. W. Larente, est délégué aux conventions des Chefs de Polices et Pompiers à Windsor et à Grand'Mère au cours du mois prochain. Sur une proposition de M. Hayward appuyée par M. F. Lafleur, il est résolu qu'à l'avenir les journaliers à l'emploi de la Ville soient payés au taux de 40 cents de l'heure. L'échevin Vachon est toutefois dissident. Une somme de $25 a été octroyée à l'association I. O. D. E. pour le pique-nique annuel des enfants de Ville Lasalle. D'autres montants ont aussi été votés à la Ligue de Sécurité, $10; à l'Association de la Police et des Pompiers de Ville Lasalle, $10. M. R. D. Rufiange a été engagé en permanence au salaire de $25 par semaine. C'est un électricien qui sera préposé à l'entretien du système électrique de la ville, en plus de divers autres travaux d'aqueduc. M. Frederic Pearson a été réengagé instructeur de la police pour un autre terme d'un an, au salaire de $225 par année.

Lac Noir (Mégantic), 11. (C.P.) — Pendant qu'il conduisait une vache à la boucherie, M. Henri Lessard, de Lac Noir, comté de Mégantic, a été légèrement encorné. Cet accident s'est produit sur la grand'route.

AUJOURD'HUI chez DUPUIS

VESTONS "BLAZER"
POUR HOMMES ET JEUNES GENS
Flanelle tout laine. Modèle sport. Coupe parfaite. Léger et confortable pour l'été. Très chic avec un pantalon de flanelle. Bleu marine, marron ou brun. 34 à 44 ..... 6.50
PLateau 5151 — local 202
DUPUIS — rez-de-chaussée (Ste-Catherine)
Dupuis Frères
ALBERT DUPUIS, président
A.-J. DUGAL, v.-p. et dir.-gér. ARMAND DUPUIS, sec.-trés.