petites annonces
faites porter à votre compte
vous n'avez qu'à donner votre numéro de carte CHARGEX en commandant votre annonce
CHARGEX

Autre gain des Expos à L.A.: 5-4

Don Carrithers lance et... gagne!

par **Pierre LADOUCEUR**
envoyé spécial de LA PRESSE

LOS ANGELES — Ce devait être un duel de lanceurs. Steve Rogers, le représentant des Expos au sein de la formation des étoiles de la ligue Nationale, devait démontrer à Tommy John pourquoi Yogi Berra l'avait préféré même si sa fiche n'était pas aussi éloquente que celle de son vis-à-vis des Dodgers.

Ce dernier voulait par contre démontrer que son absence de la formation étoile constituait une grossière erreur.

Ce devait être tout cela, mais après trois manches seulement, les deux partants avaient déjà quitté le match et le score de 5-4 en faveur des Expos à ce stade-là de la rencontre devait rester intact parce que les lanceurs qui ont suivi, eux, se sont livrés un beau duel.

De fait, Gene Mauch après avoir vu Rogers être malmené par les frappeurs des Dodgers au cours des deux premières manches, n'a pas hésité à lui préférer un frappeur auxiliaire pour ensuite remettre la balle à Don Carrithers qui a complété le match.

Carrithers, un lanceur obtenu pendant la période d'entraînement de l'organisation des Giants de San Francisco en retour des services du receveur John Boccabella, a ainsi signé sa première victoire dans les ligues majeures depuis le 6 mai 1973 alors qu'il avait battu les Cubs de Chicago.

"C'est très simple. Avec les Giants, on ne me faisait pas lancer. J'ai travaillé moins de 100 manches à mes trois dernières saisons avec eux. Cette année, j'ai déjà oeuvré plus de 100 manches à Memphis et j'ai retrouvé ma confiance.

"Je sais pertinemment bien que je peux défier les frappeurs. Ainsi ce soir, j'ai servi trois rapides à Jim Wynn, le meilleur frappeur de circuits de la ligue Nationale, pour le retirer sur des prises. Mais j'avais confiance qu'il ne serait pas en mesure de frapper ces lancers.

"De fait, j'ai été dans une situation difficile seulement en septième manche alors que les Dodgers ont réussi trois simples pour remplir les sentiers. Donc, avec les buts remplis et un compte complet sur Bill Russell, je n'ai pas hésité à lui servir une glissante.

"Je l'ai fait avec confiance tout simplement parce qu'à Memphis, dans de telles situations, j'ai appris que ce lancer était efficace", a conclu Carrithers qui se retrouve avec une fiche d'une victoire et un revers, lui qui avait perdu lors de son seul départ cette saison, contre les Dodgers à Montréal.

Mais Carrithers admettra lui-même qu'hier soir, sa performance n'aurait pas suffi si la défensive n'avait pas su l'appuyer. Ainsi, Pepe Frias a été sensationnel au poste d'arrêt court en volant au moins deux points aux Dodgers.

Pourtant, la soirée n'a pas si bien commencé pour les Expos puisque les Dodgers ont pris une avance de 4-0 aux dépens de Steve Rogers au cours des deux premières manches.

"Rogers accorde trop de coups sûrs après deux prises. Présentement, ses balles à effet après deux prises ne fonctionnent pas bien. Il ne maîtrise pas cette courbe qui fait habituellement son succès", a noté Gene Mauch.

Donc, lors de ses deux derniers départs, Rogers, en seulement trois manches et deux tiers, a permis 14 coups sûrs, deux buts sur balles et neuf points (mérités).

Mais Rogers a été sauvé hier lorsque son vis-à-vis Tommy John a été obligé de quitter le match à cause d'une blessure au coude gauche.

"Je ressentais une douleur depuis le début de la rencontre, mais c'est en lançant une rapide que le muscle a flanché pour de bon", a mentionné John qui croit cependant que la blessure ne peut être reliée à son opération au coude subie l'an dernier.

Donc, entre le départ de John et l'arrivée de Charlie Hough deux manches plus tard, les Expos ont su inscrire cinq points grâce à sept simples bien groupés réussis aux dépens de John et Geoff Zahn.

Avant que les Dodgers, qui sont maintenant réduits à aligner seulement sept lanceurs, ne se ressaisissent, les Expos avaient transformé ce déficit de 4-0 en une avance de 5-4 et Carrithers s'est chargé du reste pour ainsi permettre aux Expos de réduire à seulement un demi-match la priorité des Phillies de Philadelphie au sommet de la section Est de la ligue Nationale.

POUSSIERE DE LOSANGE... **Willie Davis** qui a entrepris la série à Los Angeles avec seulement sept coups sûrs en 35 tentatives (.200), contre les Dodgers, se retrouve avec une moyenne offensive de .330 (15-46) contre les Dodgers... La fiche des Expos au cours du mois de juillet est maintenant de neuf victoires et dix revers...

Andy Messersmith (10-2 en 1974 et 2-0 contre les Expos) sera le partant ce soir pour les Dodgers... **Ernie McAnally** (6-10 en 1974 et 0-2 contre les Dodgers) sera son adversaire... **Mike Marshall** a participé à 23 des 29 derniers matches des Dodgers...

Le film du match

PREMIERE MANCHE

Dodgers

Lopes ouvre la manche avec un double. Buckner suit avec un simple. Wynn produit un point sur un retrait à l'avant-champ.

EXPOS 0, DODGERS 1.

DEUXIEME MANCHE

Dodgers

Cey et Garvey ouvrent la manche avec des simples. Russell donne dans un optionnel et Cey est retiré au marbre. John suit avec un simple bon pour un point. Lopes frappe ensuite dans un optionnel. John est retiré sur le jeu et Russell croise le marbre, puis l'erreur de Frias, Lopes atteint le deuxième but. Lopes vole ensuite le troisième but. Il marque finalement sur le simple de Buckner.

EXPOS 0, DODGERS 4.

TROISIEME MANCHE

Expos

Davis ouvre la manche avec un simple. Bailey reçoit une passe. John s'inflige une blessure au coude gauche et il est remplacé au monticule par Zahn. Une erreur de Zahn permet aux coureurs d'avancer d'un but. Après un retrait, Woods produit deux points grâce à un simple.

EXPOS 3, DODGERS 4.

QUATRIEME MANCHE

Expos

Lintz ouvre la manche avec un simple. Davis suit avec un simple. Bailey produit un point à l'aide d'un simple. Hough remplace alors Zahn au monticule. Jorgensen, frappant à la place de Breeden, produit un point grâce à un ballon sacrifice.

EXPOS 5, DODGERS 4.

Triomphe des Alouettes à Hamilton, 41-10

"Nous ne sommes certainement pas à ce point supérieurs" — *Marv Levy*

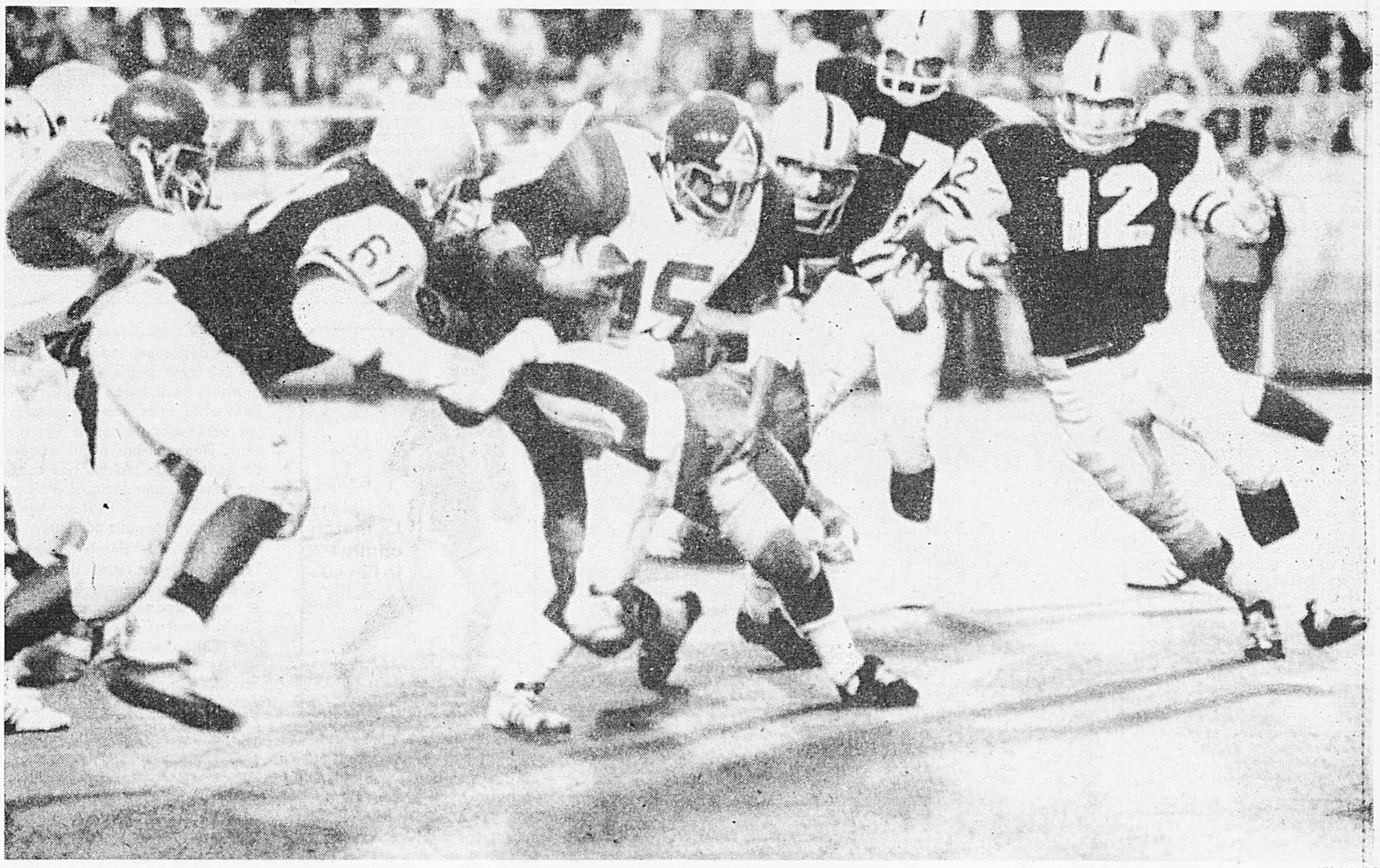

téléphoto IPC

Rudy Florio (15), un des meilleurs porteurs de ballon hier, lève bien haut les genoux pour tenter d'échapper à Ezil Bibbs (61) et George Greeves (12). Florio a fait son énorme part dans ce quatrième triomphe consécutif des Alouettes en rencontres pré-saison.

par **Robert DUGUAY**

"Le pointage n'indique absolument pas ce que fut le match, a entrepris de narrer Marv Levy, quelques heures après la victoire des Alouettes, par 41-10, aux dépens des Tiger Cats de Hamilton. Nous ne sommes quand même pas à ce point supérieurs aux Tiger Cats. La grande différence réside dans le fait que nous avons pu tirer profit de la plupart des erreurs commises par nos adversaires. Et nous n'en avons commis qu'une seule, alors . . ."

Les quatre interceptions réalisées par les Alouettes faisaient partie du grand scénario monté en deuxième demie par les défenseurs montréalais qui ont subtilisé le ballon pas moins de cinq fois aux Tiger Cats. Deux vols par Phil Price, dont un a résulté en un touché, un rapt chacun par Dickie Harris et Wally Buono ont préparé la plupart des 32 points enregistrés au cours des 30 dernières minutes de jeu.

"Notre ligne défensive, je veux dire tous ceux qui en ont fait partie à un moment ou un autre ont joué un match colossal, poursuit Levy. La poursuite du quart-arrière a été plus que gênante pour les quarts-arrières du Hamilton qui ont eu du mal à préparer des jeux."

Pour être exacts, disons que Bill Etter, Chuck Ealey et Jim Stoeckel ont été capturés huit fois par les ogres montréalais. L'explication d'un rendement offensif total de 185 verges est peut-être là.

L'attaque des Alouettes a également été sérieuse puisque Don Sweet a pu réussir pas moins de six placements. Ajoutés à ses trois transformations et deux simples, dont un réussi à la suite d'un botté d'envoi de 85 verges, ils lui arrondissent une soirée de travail de 23 points, ce qui n'est pas vilain.

Outre Price, les recrues Brian Baima (son troisième) et Howard Hills ont été auteurs de touchés dans le camp montréalais. Baima a capté un tir de 17 verges par Jimmy Jones tandis que Hills marquait à la suite d'une passe parfaite de Kelly Cochrane.

Au chapitre des exploits individuels, Steve Ferrughelli domine avec des gains de 112 verges amassés tant au sol que dans les airs. "Oui, je crois avoir disputé un excellent match, disait-il. Les joueurs m'ont remis le ballon du match, alors je suis assez content de moi."

Peter Dalla Riva a participé à son premier match et il semble que sa présence améliorera considérablement l'attaque au sol. "Avec Peter à l'aile, nous avons connu plus de succès lors de nos balayages à l'extérieur, expliquait Levy. Mais nous n'avons pas encore atteint le degré de perfection de l'an passé. Je sais cependant que ce sera prêt à temps."

A temps, cela signifie dans une semaine exactement, alors que les Tiger Cats entreprendront leur saison régulière à l'Autostade. La fiche des Alouettes en matches hors concours : 4-0.

Ça promet.

EN CAUCUS . . . **J.I. Albrecht**, figure connue dans le milieu du football à Montréal, a accompagné les Alouettes à Hamilton. Le sympathique bonhomme, qui est maintenant à l'emploi des Patriots de la Nouvelle-Angleterre, aurait, m'a-t-on dit, voyagé en première classe . . . C'est vendredi que **Marv Levy** divulguera l'identité de ses 32 joueurs . . . Hier, le vétéran **Dave Fleming** a réussi l'unique touché des Tiger Cats à la suite d'une passe par **Bill Etter**. Des témoins rapportent que **Junior Ah You** aurait presque été **Etter** sur ce même jeu . . . **Gary Chown** a été sérieusement utilisé sur la première ligne défensive.

Réjean Genois en direct du circuit Rothman's

N.D.L.R.— Afin de vous permettre de mieux suivre la lutte que se livrent actuellement les meilleurs tennismen canadiens sur le Circuit Rothman's, LA PRESSE vous présentera, deux fois la semaine, un billet signé Réjean Genois. Voici le premier de cette série. Les résultats complets apparaissent en nos pages "Résultats sportifs".

ST. CATHARINES — Juste un mot en commençant pour remercier La Presse de l'attention qu'elle porte au tennis et en particulier à cette série de tournois que Rothman's vient de mettre sur pied. Le Circuit n'est pas encore parfait, c'est bien évident, mais il signifie tellement pour nous, les joueurs canadiens, les plus jeunes en particulier, que j'apprécie cette occasion qui m'est offerte de vous en parler, de vous raconter comment nous nous y sentons.

Bon! Je commence... et pas sur une note très heureuse puisque j'ai été éliminé du simple masculin cet après-midi, 7-6, 7-5, par Eric Deblicker, le gagnant de la première étape du Circuit, Halifax, et le finaliste à Granby.

C'était mon premier match contre lui et je suis content de ma tenue. A Granby, son compatriote Jean-François Caujolle m'avait fait mal paraître en me battant 6-3, 6-2, et je n'étais pas trop heureux à mon arrivée à St. Catharines d'apprendre que je devais affronter Deblicker en deuxième ronde.

Je me suis donc fait battre, mais j'ai bien joué, si j'ai le droit de dire ça après avoir mené 4 à 1 dans le premier set, puis 5-4 et 6-5 sur mon service et, dans le bris d'égalité, 6-5 alors qu'il servait. Mais mon plan de match a fonctionné. Je savais qu'il était très fort au filet et je m'étais dit que je monterais avant lui. J'ai réussi à le faire, même contre son service, et j'ai hâte à notre prochaine rencontre. Il est rapide, très rapide, et ses "passing shots" sont excellents mais il est plus facile que Caujolle. Je sais que vous voulez savoir ce que les joueurs pensent de l'incident dans lequel ils ont été tous deux impliqués à Granby et je ne sais trop quoi vous dire. Au fond, les joueurs n'en savent pas grand-chose sinon qu'ils n'ont pas bataillé et que le public leur était hostile.

Quant à moi, il m'a semblé normal que la foule encourage les Québécois et je sais fort bien qu'on ne gagne jamais une discussion avec une foule. Mais je serais surpris qu'on les suspende. Ouf! les lignes filent vite. Il y a tant de choses à dire... Une dernière sur St. Catharines: c'est bien organisé, nous sommes très bien logés dans une résidence d'étudiants et le tournoi est mené à la baguette par son directeur, une dame, Beverly Mitchell, qui est toujours partout à la fois. A la prochaine. A lundi.

Réjean GENOIS
(colloboration spéciale)

"FIXTURES" USAGÉES FLUORESCENTES
$8.00 chacune
QUANTITÉ LIMITÉE
«Fixtures» de 2 lumières de 4 pieds avec enveloppe de plastique, complet avec tubes usagés
POUR MAISONS OU BUREAUX
Autres modèles disponibles $5.00 et plus
Brite-lite
COMPAGNIE D'ENTRETIEN LTÉE
5322, boul. Saint-Laurent 272-1147
Ouvert du lundi au vendredi 9 a.m. à 5 p.m.

St-Jean imite Granby

La ville de St-Jean présente actuellement, pour la deuxième année consécutive, les championnats de tennis intermédiaires du Québec. Les finales auront lieu le week-end prochain.

Cette municipalité est en passe de se créer une réputation identique à celle de Granby, en matière de tennis, et ce n'est pas uniquement en raison de l'organisation quasi impeccable.

En effet, une grande proportion des 200 joueurs participant à cette compétition annuelle résident à St-Jean.

C'est le cas, entre autres, de Jean Darwish, le nouveau grand favori puisque Darwish n'est plus dans la course, de Roger Alexandre, vainqueur du tournoi l'an dernier, d'André Lemaire, Richard Lepage et quantité d'autres.

On sait que ce vieux tournoi, dont les débuts remontent à 1914 (seule la Coupe Montréal, créée en 1899, est plus ancienne) n'invite jamais les dix premiers joueurs classés au Québec afin de donner une chance aux autres de s'illustrer. De plus, les ex-vainqueurs n'ont pas le droit d'y prendre part, à l'exception d'une mini-compétition entre eux.

Cette année plus de 140 hommes étaient inscrits, provenant de tous les coins de la province. En huitième de finale hier, on a même assisté à la défaite d'un garçon de 17 ans de Rouyn-Noranda, Gaston Beaumier.

Pour sa part, le nouveau favori Denis Lamoureux a blanchi son adversaire 6-0 et 6-0 pour atteindre les quarts de finale aisément.

"Techniquement, déclare le jeune Lamoureux (22 ans), je ne crois pas que je puisse vraiment m'améliorer en remportant un tel tournoi. Par contre, ça m'aidera énormément au niveau de ma confiance personnelle !"

Lamoureux, un étudiant en Education physique, affrontera maintenant Robert Mercier, de Châteauguay, en quart-de-finale.

"C'est intime, il n'y a pas beaucoup de spectateurs ici, pendant les préliminaires, commente Lamoureux, et nous jouons surtout pour amuser. On assiste rarement à des scènes disgracieuses comme il y en a eues à Granby récemment . . ."

Les anciens champions joueront ce soir en plus de quelques matches de quarts de finales en simple et en double. Les autres joueurs qui tentent d'atteindre les demi-finales sont Jean-Pierre Simard, qui a causé une surprise en triomphant de Dominique Moreau 6-3 et 6-0; André Chesnay, vainqueur de Turib Côté; Robert Couture, Paul Roberge, André Lemaire et Tom Gavin.

Chez les dames, les trois têtes de série, Mila Zarubova, Diane Gibeault et Pauline Délisle sont toujours en lice.

Soulignons que parmi les anciens champions de ce tournoi, le journaliste Jean-Paul Cofsky l'a emporté en 1938, Henri Rochon en 1941 et François Godbout en 1955.

F. B.

Danguillaume récidive au Tour

PAU (AFP) — Les Pyrénées semblent parfaitement convenir aux rescapés du Tour de France et en particulier aux Français.

Depuis l'étape espagnole de Seo De Urgen, le Tour, si ennuyeux jusque-là, s'est subitement animé sous l'impulsion des routiers français qui en ont profité pour épingler trois victoires consécutives par Poulidor et Danguillaume qui, déjà vainqueur au sommet du Tourmalet mardi, a récidivé hier au terme de la 18e étape Bagnères-De-Bigorre-Paul (141km500).

Au sommet du Tourmalet, l'Espagnol Aja, qui daigne afin attaquer, passe en tête suivi de Poulidor qui précède de quelques longueurs Eddy Merckx et Raymond Delisle. Une pluie fine et un manque de visibilité gênent alors les coureurs. Dans la descente, Merckx rejoint Aja et les deux hommes possèdent 23" d'avance au 38 km sur Poulidor et 44" sur un groupe emmené par Lopez-Carrill et Delisle.

Poulidor, au 49e km, puis sept hommes, Lopez-Carril, Delisle, Santy, Oliva, Pollentier, Panizza et Ovion, reviennent sur les deux fuyards. Peu après, Agostinho, De Witte, Perurena et Zurano se joignent à eux. Un regroupement partiel s'opère ensuite.

Zurano, Oliva et Witte démarrent peu après. Danguillaume les rattrape peu après 77e. Le Français et Oliva distancent, trois km plus loin, leur compagnons d'échappée. Au cours de l'ascension, Zurano revient et, au sommet du col, Oliva précède Zurano de 2", Danguillaume de 5", De Witte de 12" et le peloton de 3'45". Les quatre hommes vont sensiblement conserver leur avance à l'arrivée sur le peloton qui perdre 3'14".

Jim Lynch s'occupe de tout et les Québécois l'emportent 14-7

par Robert DUGUAY

"Avez-vous vu cette mise en échec par Yvan? Wow, j'ai bien cru que l'autre resterait là".

C'est un John Ferguson encore gonflé à bloc qui commente le match que ses Québécois ont ravi aux Tomahawks de Toronto par 14-7. Il a mentionné la mise en échec d'Yvan Blanchard, il aurait tout aussi bien pu tomber sur celles que Dave Litzenberger, Jim Linch ou Rick Boosley ont appliquées avec un plaisir féroce à des Tomahawks décontenancés par une telle agressivité.

photo Pierre Côté, La Presse

Ce n'est pas pour rien qu'on le surnomme "les bras". Yvan Blanchard en a fait voir de toutes les couleurs aux Tomahawks de Toronto, notamment à Duffy McCarty qui n'a pas du tout goûté la plaisanterie. 1) l'assaut 2) la compression 3) le résultat.

"Après notre honteuse performance à Syracuse, nous nous devions de faire éclater notre mauvaise humeur ce soir, à ajouté Lynch, le grand héros du festival avec quatre buts et deux mentions d'assistance. Il fallait que nous frappions; notre moral aurait été irrémédiablement atteint s'il avait fallu que nous perdions".

Lynch, hier, a présenté une des plus extraordinaires performances réussies au Forum cette saison. Son jeu offensif a toujours dérouté l'adversaire et il a été impeccable à la défensive, ce qui fut aussi le cas de ses compagnons de ligne Rick Boosley, Dave Litzenberger, Dale McKenzie et Gord Floyd qui l'ont admirablement secondé.

"J'adore ce genre de match très rude, poursuit Lynch. On se sent plus dans la partie, on a l'impression de jouer un match de séries éliminatoires."

Et cette feinte qu'il utilise à volonté à chaque match?

"C'est simple, explique-t-il. Je feins de lancer à la figure de celui qui me surveille. Inévitablement, il doit pencher la tête et me quitter des yeux. J'en profite alors pour m'esquiver. Si mon couvreur reste là, je lance, même si je suis certain de l'attraper en pleine figure".

CE SOIR, ROCHESTER

Les Québécois étaient calmes après ce triomphe qui leur permettait d'occuper seuls le troisième rang au classement de la ligue Nationale.

"C'est parce que l'on songe au match de demain contre Rochester, a dit l'un d'eux. Et à celui de vendredi à Philadelphie..."

John Ferguson saura-t-il animer ses hommes du même esprit ce soir? "Ce feu-là devrait être difficile à éteindre, répond-il. A la suite de cette défaite à Syracuse, j'avais confiance de voir les gars se raplomber. Mais à ce point... Les Griffins devraient subir à peu près le même traitement".

Ernie Mitchell, le seul gardien de buts "gagnant" chez les Québécois, a offert une superbe performance encore hier. "J'aimerais pouvoir jouer régulièrement, disait-il, mais je ne crois pas être utilisé plus de huit fois d'ici la fin du calendrier régulier. Je sais que Fergy me fera alterner avec Dave Wedlock.

Outre Lynch, Dale McKenzie et Bill Sheehan ont brillé à l'attaque, le premier avec trois buts, l'autre avec deux. Les autres compteurs des Québécois ont été Dave Tasker, Dave Litzenberger, Yvan Blanchard, Gord Osinchuk et Sandy Lynch.

John Davis n'a pas marqué mais son contrôle de la balle a suffisamment aidé l'équipe pour lui valoir une étoile.

L'ART DE SE RENDRE RIDICULE

Le directeur des relations publiques chez les Québécois, Gilles Péloquin, dit GILEES PELOQUIN, avait organisé un match amical entre artistes et journalistes.

Péloquin, s'il s'était plus soucié du plaisir des participants et des spectateurs que de son propre show, aurait certainement prix une initiative valable et qu'on aurait souhaitée annuelle.

Mais il a préféré soigner sa brillante image en ne quittant à peu près pas le box et en se rendant parfaitement ridicule par une conduite puérile, insignifiante. Il a même poussé l'amour qu'il se porte lui-même jusqu'à se nommer la première étoile du match.

Pauvre, pauvre Gilles PELOQUIN.

BLOC NOTES... **John Davis** en était hier à son premier match sans but de la campagne... **Jim Lynch** a maintenant compté 44 buts, quatre de moins que **Davis... Ernie Mitchell,** (6-3) est le seul gardien des Québécois qui a su conserver une fiche gagnante.

Le match comme je l'ai vu

Ouf! toute une soirée . . .

Les 9,300 spectateurs ont eu droit à une bonne exhibition. Un vrai match de crosse disputé de notre part. Très peu d'erreurs, nous avons frappé et frappé, frappé tant et si bien que les joueurs de Jim Bishop n'étaient plus dans la lutte au deuxième vingt.

Cette victoire nous vaut de devancer le Toronto au troisième rang . . . et d'oublier la râclée subie vendredi dernier à Syracuse.

Nous avons gagné cet important match parce que les Nelson Stoll et John Ferguson ont "chauffé" les gars à bloc.

Stoll en faisant miroiter (c'est sa spécialité) les milliers de dollars qui se rattachent aux éliminatoires et Ferguson en continuant à jouer à l'instructeur déçu et sur le point de piquer une colère.

Fergie m'a réinstallé sur le premier trio et je crois avoir disputé un bon match. Une fois j'ai été pris en défaut à la défensive (sans fâcheux dégât cependant) mais je me suis bien repris en effectuant quelques bons blocs, quelques solides mises en échec et en gagnant ma petite dispute contre Tim Havens. Quelques-uns m'ont demandé pourquoi je n'avais pas continué à le frapper lorsqu'il était au sol. Je ne sais pas. Peut-être étais-je trop fatigué pour continuer.

Lors de notre dernier match à Toronto, j'avais réussi deux buts en me postant devant le gardien et en attendant les passes des Davis, Bradley et cie. Faut croire que Bishop avait donné de sérieuses instructions puisque toute la soirée durant j'ai été frappé solidement; car les joueurs des Tomahawks ont frappé eux aussi. Mais ils n'ont pu rivaliser d'adresse contre notre deuxième ligne (Flynch, McCarthy, Litzenberger, Floyd et Bossley) à la deuxième période alors qu'ils ont marqué quatre buts lors d'une même présence sur le box.

Fergie était fier d'Yvan. Le frèrot a su attirer son attention lorsqu'il a porté du coude (lire décapité) à un adversaire par trop impétueux.

Fergie, dans son langage imagé a lancé: "hell of a f... shot Yvan." Fergie a le don de ce faire bien entendre. Les mots tombent drus. Avant le match, il était clair que nous ne pouvions nous payer le luxe d'une défaite. Il n'hésite cependant pas à montrer son contentement. Et hier, surtout devant cette deuxième meilleure assistance de la saison, notre tenue l'a réjoui.

Michel BLANCHARD

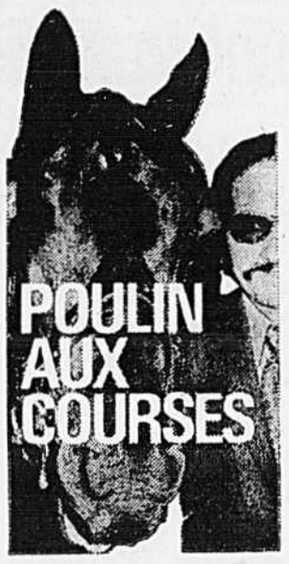

Les deux favoris du pari-double **Gaelic Duke** et **Norman Drummond** ont dû se contenter du deuxième rang après avoir été bafoués par deux négligés. Sans le manque de **Gaelic** qui s'est retrouvé au dernier rang au quart, le gagnant **Hey Dere** aurait terminé deuxième, c'est certain. **Gaelic** a bravement remonté la pente et a même donné l'impression à la foule qu'il allait l'emporter malgré tout. Mais **Hey Dere** n'avait passé qu'en 1.05 à la demie et était frais et dispos pour un deuxième tour en 1.02.1. Dans les circonstances, c'était trop demander à son rival qui avait perdu son allure au départ de mettre les bouchées doubles.

Dans la deuxième, ce fut au tour de **Norman Drummond** de subir le même sort. **Gilles Gendron** n'a commis aucune erreur mais ce **Lord Salaberry** ne voulait rien savoir. **Jacques Hébert** l'a poussé au poste de commande et n'a jamais regretté d'avoir emprunté cette stratégie. En effet, personne n'est venu le taquiner avant la demie en 1.03.4 et son cheval s'est plié de bonne grâce à une deuxième demie en 1.01.1. Que pouvait faire **Norman** devant pareille démonstration de rapidité? La combinaison 8-7 a finalement retourné 447.50.

Muddy's Boy annonçait le cancer mais a trouvé le moyen d'ambler les deux tours en avant en 2.05.2 de la huitième position. Quand la foule a vu **Gilles Gendron** se présenter dans le cercle du vainqueur, elle lui a réservé un accueil des plus froids. On sait que **GG** n'est pas habitué aux huées. Je ne crois pas qu'il les méritait car son protégé a retourné $37.50 sur le nez, ce qui laisse entendre que personne n'était au courant de quoi que ce soit. C'eût été différent toutefois si **Muddy's** n'avait pondu qu'un maigre billet de $5. En somme, cet ambleur qui a triomphé en 2.02.4 l'an dernier a retrouvé ses anciens élans et devrait étourdir les amateurs au cours des semaines à venir. Ce sont des choses qui se produisent dans les meilleurs écuries.

Ce **Léo Jobin** est tout un numéro. Il est pour le moins imprévisible. Dans la troisième, il conduisait les destinées de A.J. Harlan, le deuxième choix de la plèbe. L'ami **Léo** avait une idée bien en tête, faire le mille au complet au poste de commande. Ayant tiré la cinquième position, il a bien sûr commandé son trotteur dès le signal du départ, et en route vers le quart de mille, il a refusé le trou qui s'est offert accidentellement. Plusieurs pensaient qu'il venait de perdre la course, surtout que le meneur **Mr. Clever Way** ne semblait pas vouloir le laisser passer. Ce n'est qu'à la demie que **A.J. Harlan** prit les devants. Mais le pire restait à faire, mettre en échec la poussée du favori **Superman Mir. Benoit Côté** a attaqué dans le back stretch et avait donc tout le temps voulu pour faire mouche; ce fut peine perdu. **A. J. Harlan** le précédait d'un cou au fil. Un billet de $8.10, ce trotteur est définitivement à surveiller.

Rarest Hanover baissait de classe et n'a pas raté sa chance de donner une leçon à ces "claimers" de $8500. **Jacques Hébert** qui est également son entraîneur l'a maintenu au troisième rang jusqu'à la demie pour ensuite prendre les devants et enlever la course facilement. Il s'agissait de la cinquième victoire de **Rarest Hanover** cette année, et ses gains sont passés à $9915, un nouveau sommet. On sait qu'avant le début de l'année, la fille de **Gamecock** n'avait que $9223 d'amassés à vie. Elle devrait prendre une nouvelle marque sur le tracé rapide de Blue Bonnets.

Galesburg ne pouvait continuer bien longtemps à "barber" l'opposition, surtout que ses récents succès le forçaient constamment à affronter plus fort. Sa série de victoires consécutives s'est donc arrêtée à quatre via les bons soins de **Betsies Dream** et de **Gilles Lachance.** Au départ, **Galesburg** est tombé cinquième loin des meneurs. Même si le deuxième tour ne fut négocié qu'en 1.03.2, son retard était tel qu'il ne put capitaliser sur ce ralentissement de l'action. **Betsies Dream** qui suivait tout proche n'avait qu'à hennir une couple de fois pour s'assurer les grands honneurs.

Histoire de résumer en quelques mots la soirée, disons que le programme a donné lieu à de nombreuses surprises, la plupart désagréables, et que les courses ne feraient pas vieux os si la chose se répétait régulièrement. Le public a laissé entendre son mécontentement en plusieurs occasions, et Dieu sait qu'il avait parfois raison. Un seul favori dans le cercle du vainqueur; qu'ont fait les autres? de la malchance ou simplement de la mauvaise volonté?

Gilles POULIN

Dizzy Dean meurt à 63 ans

C'était le roi de la balle rapide

RENO (AP) — Dizzy Dean, qui a mérité une place au Temple de la Renommée et qui a amusé des millions d'auditeurs par sa façon de décrire les matches à la télé et sa propre vie, est décédé hier suite à une crise cardiaque, à 63 ans.

Dizzy, qui avait une façon unique de décrire, avait subi sa 2e crise cardiaque en cinq jours lundi.

Un porte-parole de l'hôpital a révélé que Dean avait connu des hauts et des bas au cours des 12 dernières heures et avait été conscient jusqu'à la dernière.

Dizzy s'est d'abord plaint de maux d'estomac jeudi dernier, lors d'un match de golf. Il a été hospitalisé jusqu'à dimanche. Il devait être hospitalisé de nouveau dimanche soir, quelques heures avant sa dernière crise cardiaque.

Celui qui faisait sursauter les professeurs d'anglais avec ses expressions bâtardes, était devenu un des meilleurs lanceurs du baseball en dépit d'une blessure à 27 ans.

Il a remporté 150 victoires, perdu 83 matches, récolté 27 blanchissages, en plus de dominer la LN pendant quatre saisons pour les retraits au bâton.

Lorsque Dizzy Dean était à son meilleur, il aimait rire des frappeurs qu'il avait retirés au bâton, mais, se rappelant les années difficiles de sa jeunesse, il aimait secourir des joueurs malchanceux.

Il y a à peine deux semaines, il a entendu dire que Marshall Bridges, ancien lanceur des Yankees, connaissait certaines difficultés financières et il s'est empressé de donner $100 à un reporter pour les remettre au joueur dans la misère en promettant de ne pas le laisser tomber.

"Il était un grand compétiteur qui aimait la vie", déclarait hier Jim Mooney, lanceur à St-Louis en 1933 et 34.

"Je me souviens que Hank Greenberg, du Détroit, avait de la difficulté contre les lanceurs du St-Louis dans la Série mondiale de 1934.

"Il a finalement obtenu un simple contre Dizzy et s'est moqué de lui en prenant son but.

"La fois suivante, Dizzy l'a retiré avec trois balles rapides d'affilée. Dean s'est alors payé la tête de Greenberg jusqu'à l'abri.

Mais Terry Moore, champ-centre des Cards au cours des trois dernières saisons de Dean à St-Louis, se souvient que Dizzy était parfois généreux avec ses lancers.

"S'il aimait son rival, il lui accordait un coup sûr quand nous menions. Peu lui importait en autant qu'ils ne lui nuisaient pas."

Le bouillant Joe Medwick a déclaré: "Il ne reste pas beaucoup de gars du temps... ça vous fait jongler. A son meilleur, il pouvait faire ce qu'il voulait."

"Dizzy était toujours prêt à se rendre à l'enclos des lanceurs, rappelait son coéquipier Bill Hallaham, 71 ans.

"Lors d'une Série mondiale, lorsque notre gérant Frankie Frisch cherchait un coureur suppléant, Dizzy était déjà à mi-chemin vers le 1er but."

Sa carrière a changé lorsqu'une flèche d'Earl Averill l'a atteint à un orteil dans le match d'étoiles en 1937. La blessure l'a forcé à changer son élan, l'obligeant à préférer les courbes à sa balle rapide.

En 1938, il était vendu aux Cubs de Chicago pour une somme phénoménale de $185,000 et trois joueurs. Il avait aidé les Cubs à remporter le championnat.

Il a terminé sa carrière avec une fiche de 3-3 en 1940, mais il avait quitté sa loge de commentateur en 1947 pour lancer quatre manches sans point avec les Browns de St-Louis.

Dean a commenté les matches des Browns durant les années '40, ceux des Yankees pendant deux ans au début des années '50, avant de retourner à St-Louis où il a été commentateur des matches du samedi à la télé nationale jusqu'en 1960.

Buddy Blatner, un de ses partenaires à la radio, déclarait hier:

"Dean est devenu une légende pour des gens qui ignoraient s'il était droitier ou gaucher. Le magnétisme de Dizzy était de deviner ce que les gens voulaient entendre et de leur dire.

Dizzy est né le 16 janvier 1911, mais on ignore toujours à quel endroit. Il a déjà lui-même confié à trois journalistes trois lieux différents de naissance.

Les Flashes de Laurent

Les Ursulines au Mont-Blanc

L'avenir de l'homme, prétendent tous les biologistes présentement réunis en congrès au motel "Perpendiculaire" de Ste-Misère, ce sont les flashes, cet Eden retrouvé qui vous donne des rires homériques, disent-ils.

Et les congressistes de rappeler le caractère international et multiforme de ces Illuminations du XXe siècle...

Multiforme bien sûr. A preuve cette nouvelle-toute-sportive qui nous est tombée entre les mains et qui relate le malheur de huit personnes englouties sous une terrible avalanche au Mont-Blanc. Pour bien vous remonter le moral disons que plusieurs victimes sont enfouies sous des mètres de neige, et qu'elles ne seront probablement pas retrouvées avant des mois, peut-être des années... ça leur apprendra à ne pas savoir nager... Les Ursulines de l'ambulance St-Jean sont sur les lieux...

X X X

Avant d'aller plus loin chers flashophiles, vérifions vos aptitudes pour savoir si réellement vous pouvez continuer à lire ce sur quoi les scientifiques s'appuient pour démontrer leurs thèses...

Quel est le nom de celui qui a de gros bras, une grande gueule, une grosse tête, et qui aime faire parler de lui partout où il passe pour que l'on glisse son nom dans les flashes? On est tellement sûr que vous le savez, qu'on ne vous donne pas la réponse... Mais disons qu'il a commencé son entraînement en vue de son match au Zaïre en septembre prochain, hier...

X X X

Bon, vous avez répondu avec succès... Alors vous avez le droit d'aller à l'école française ou bien à l'école anglaise, et, bien sûr, de lire la prochaine nouvelle de golf: **Diane Dolan,** de Gatineau, a gagné hier, le championnat québécois de golf junior, grâce à une dernière ronde de 80, qui lui assure un total de 239, trois coups de mieux que Louise Tremblay, de Montréal.

Et, un communiqué de Telbec adressé "aux bons soins des chroniqueurs de golf et chef de nouvelles sportives", nous dévoile qu'à "l'issue de la 3e journée de l'omnium Fore Tee, présenté sur l'intéressant (!) parcours du club de golf Triangle d'or de St-Rémi, **Wayne Kobuke** de Greenfield Park était en tête avec un 73, suivi de **Germain Normandin,** de St-Rémi et de **François Clermon** de Brossard ex-aequo (!) avec des 84"...

X X X

Oh, nous n'avions pas lu l'intéressant communiqué au complet. Nous avons donc oublié de vous dire que le tournoi se poursuit jusqu'à demain, et que **Sarto "Peanuts"** (!) **Sevigny** est sorti de son écale pour vous attendre...

X X X

En parlant d'écale, il faut absolument écrire que **George Mira** est sorti de la sienne hier soir, en lançant quatre passes de touché et en marquant un lui-même dans la victoire de son équipe, le Birmingham, 32-29, contre, contre, contre...peu importe.

Disons cependant qu'il y avait 17,943 spectateurs à ce match à New York, 10,613 pour un autre à Ypsilanti au Michigan, et 26,227 à Houston, où **Jim Corcoran,** un autre ancien Alouette, a chaussé ses souliers rouge écarlate plutôt que les mauves concombres, ce qui a entraîné la défaite des Cloches de Philadelphie...

Un communiqué de la Confédération des Sports du Québec (CSQ) nous apprend par ailleurs qu'un de ses organismes membres, les Roughriders de la Saskatchewan, de la Fédération du football amateur du Québec, avait congédié le formidable quart-arrière **Van Brownson,** ce qui permettra ainsi à l'équipe de s'acheter quelques boites de ruban gommé, avec les économies qu'elle fera avec le salaire du joueur congédié...

Par ailleurs dans la ligue Nationale de football, on se prépare à recevoir la visite du ministre Cournoyer, fameux patineur disent les agences de presse américaine, pour régler le confit qui l'oppose à l'association des joueurs de la ligue, celle-là même que **Rhéaume Crocky Tirepois** a fustigée dans son éditorial dominical...

X X X

"Dans les prisons de Londres, dam di lidididam, dam di lidididam..." on est soucieux aujourd'hui. Eh oui, on se demande bien là-bas ce que peuvent être ces bruits étranges d'explosion qu'on entend partout à travers la ville, ces bruits tonitruants mêlés à des... rugissements. En effet, la célèbre équipe de hockey professionnel de Londres, **"Les Lions",** a été mise en cage pour un an, c'est-à-dire jusqu'au moment où le nouveau circuit de hockey professionnel européen commencera ses activités...

...Ah non, arrêtons là ces facéties... nous nous sentons glisser sur la pente glacée du hockey, et c'est mauvais signe!

X X X

Parlons plutôt de ce merveilleux sport qu'est le soccer, une des deux seules disciplines olympiques auxquelles on n'a a pas encore déniché d'endroit (ou si on l'a fait on ne le dévoile pas) pour les compétitions des Jeux olympiques de 1976. Foglia vient de nous envoyer un télégramme, et nous suggère quelques gentilles places: Fort Chimo, Shefferville et Rouyn-Noranda...

X X X

Nous vous reviendrons maintenant dans quelques instants après ces petits messages: Skinou, la mascotte qui souligne particulièrement le 25e anniversaire du championnat canadien de ski nautique, vous invite à Hull, en plein coeur de la ville, où aura lieu le championnat dans l'artère Leamy, les 15, 16, 17 et 18 août prochain... Philippe Dacier, l'homme de fer de la motocyclette au Québec, vous convie par ailleurs à la 3e manche de la série Brimaco, disputée sur le circuit routier de Sanair international à Saint-Pie, le week-end prochain...

X X X

Après Hippo, notre invétéré vendeur de hot-dogs c'est autour de Andrzej Badenski de quitter la Pologne pour se réfugier dans le monde occidental. Ce dernier aurait déserté lors des championnats du monde de soccer avec la complicité de Foglia, qui le cacherait toujours dans ses valises. Badenski était membre de l'équipe nationale d'athlétisme, et Hippo le vendeur numéro un à Varsovie...

X X X

Le contact humain étant l'apanage de Pierre "Kulagin" **Beaulieu,** le redoutable instructeur des Flashes de LA PRESSE lance maintenant un défi aux pseudos joueurs de crosse qui se disputaient une rencontre dénuée de couleur et d'intérêt hier soir, et nous écrivons les joueurs de l'équipe des Artistes, et les joueurs de l'équipe des Journalistes.

"Et nous, dit "Kulagin" Beaulieu, nous ne voulons pas jouer avec une balle bleu-blanc-rouge, ou avec une balle de bolo, mais avec une vraie balle de crosse, et de vrais équipements.

"Rapatrions Gilles Blanchard et attendons qu'on nous envoie les faire-part", est maintenant la devise de l'équipe.

Pratique Gilles Péloquin, pratique **mon vieux...**

X X X

En terminant, chers flashophiles, rappelez-vous que Ben **Gepcho,** un illustre Ethiopien, se joindra à notre équipe sportive dès la semaine prochaine afin de distraire nos lecteurs avec des textes rédigés dans sa langue nationale...

Le monde vient nous voir... viens-tu?

Championnats du monde de cyclisme 1974

du 14 au 25 août au Centre sportif de l'Université de Montréal

- 800 champions de 50 pays.
- 11 médailles d'or sur piste.
- 4 médailles d'or sur route.
- 8 disciplines . . . **vitesse . . . kilomètre contre la montre . . . tandem . . . poursuite par équipe ou individuelle** . . . et la spectaculaire course de **demi-fond** où le cycliste doit suivre une moto à plus de 50 milles à l'heure sur la piste . . aussi le **100 kilomètres contre la montre** et les **courses individuelles sur route.**

Le plus important évenement sportif avant les Jeux Olympiques.

Billets en vente à compter du 1er août

au Vélodrome de l'Université de Montréal
boul. Edouard-Montpetit et Vincent-d'Indy

aux quatre magasins Sauvé Frères
- 6554 St-Hubert, Montréal • Centre Laval
- 3035 boul. Le Carrefour, Laval • Galeries d'Anjou

Au Montreal Trust,
1 Place Ville-Marie

et au Forum

Prix des billets:

Vélodrome (piste)

Après-midi:	14, 15 et 16 août	$3 et $4
	17 et 18 août	$4 et $5
Soirée:	14, 15 et 16 août	$5 et $7
	17, 18, 19 et 20 août	$6 et $8

Circuit du Mont Royal (route)

24 et 25 août,	chaise, $3 par jour tribune, $6 par jour

Tout le monde sera là... Viens faire un tour!

SI VOUS AIMEZ *les bateaux,* vous serez ravis des épargnes possibles et des suppléments offerts

Vente DE LA MI-ÉTÉ chez DISTIN MARINE LTD.

PRENANT FIN LE DIMANCHE 21 JUILLET

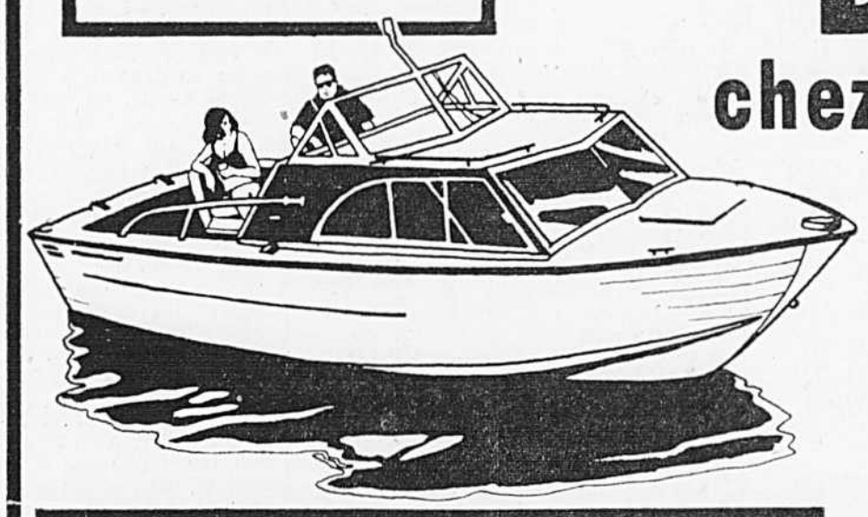

ÉPARGNEZ AUJOURD'HUI EN ACHETANT LE BATEAU DE VOS RÊVES

CROISEURS *Épargnez jusqu'à $1,000*
selon le modèle grâce à nos OFFRES GLOBALES
• Bayliner Skagit (en mer) • Passerelle Nisqually • Starcraft 21 et 24 pi. Chieftan.

BÂTEAUX DE PÊCHE *Épargnez jusqu'à $50*
Moteurs MERCURY
assortis à votre bateau

RUNABOUTS *Épargnez jusqu'à $1,000*
selon le modèle grâce à nos OFFRES GLOBALES
• Bayliner Super Tahiti • Mystic 17 pi • Starcraft (fibre de verre ou aluminium)

CARAVANES

De camping Starcraft Hardtop.
Choisissez le modèle qui répond à vos exigences.

ÉPARGNES SUBSTANTIELLES

HEURES D'AFFAIRES:

Lundi au mercredi	9 h à 17 h
Jeudi et vendredi	9 h à 21 h
Samedi et dimanche	11 h à 16 h

VENTE DE LA MI-ÉTÉ SUR TOUTES NOS **CARAVANES ET BATEAUX USAGÉS**

Venez nous rendre visite . . .
VASTE CHOIX D'ACCESSOIRES ET DE PIÈCES; SERVICE

VOILIERS

Épargnez de $100 à $700
selon le modèle
grâce à nos OFFRES GLOBALES

Voyez le Buccaneer 240 dans l'eau; flèche Olympic Dolphin 23 pi.

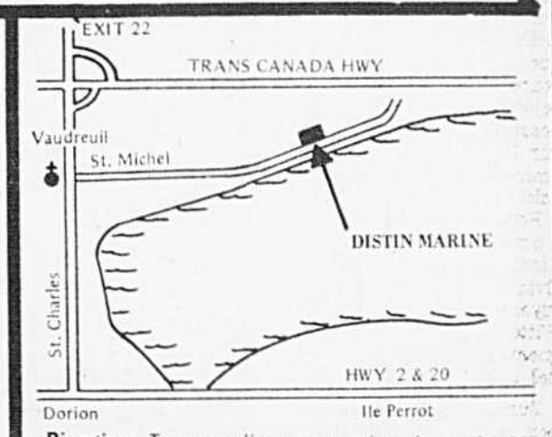

Direction: Transcanadienne ouest jusqu'à sortie 22, direction sud jusqu'à l'église, à gauche sur St-Michel (Les Chenaux).

DISTIN MARINE LTD. 80, Les Chenaux Vaudreuil: 455-4192

résultats sportifs

Les chiffres disent que...

Bob Gibson est devenu hier le deuxième lanceur de l'histoire du baseball à atteindre le cap des 3000 retraits sur trois prises. Le premier étant Walter Johnson qui a accumulé l'impressionnant total de 3,508.

Gibson, il est âgé de 38 ans, en est à sa 16e saison avec les Cards de St-Louis. Durant ces années il a conservé une moyenne de points mérités de 2.70 en 3,600 manches lancées. Il a connu sa meilleure saison en 1968 alors qu'il avait remporté 22 victoires contre neuf revers tout en maintenant une moyenne de 1.12. En 1970 il a réussi 274 retraits sur trois prises en 294 manches, soit un sommet personnel.

Lors des séries mondiales, il a participé à neuf rencontres remportant sept victoires contre deux échecs et conservant une moyenne de 1.89. De plus Gibson, qui est un excellent frappeur pour un lanceur, a réussi jusqu'ici dans sa carrière 24 circuits et produit 134 points.

Normand FARLY

baseball

LIGUE NATIONALE

HIER

Expos 5, Los Angeles 4
New York 2, San Francisco 9
Chicago 2, Atlanta 7
Houston 3, Pittsburgh 11
Cincinnati 6, St-Louis 4
Philadelphie 1, San Diego 15

AUJOURD'HUI

Pittsburgh à Atlanta 7:35
(Reuss 8-7) vs (Reed 6-4)
Chicago à Cincinnati 8:05
(Stone 3-3) vs (Norman 9-8)
Houston à St-Louis 8:30
(Osteen 8-7) vs (McGlothen 12-5)
Philadelphie à San Diego 10:30
(Carlton 11-7) vs (Freisleben 7-4)
EXPOS à Los Angeles 10:30
(McAnnaly 6-10) vs (Messersmith 10-2)

CLASSEMENT

Division Est

	G	P	Moy.	Diff.
Philadelphie	46	45	.505	—
Expos	**44**	**44**	**.500**	½
St-Louis	44	47	.484	2
Pittsburgh	41	49	.456	4½
Chicago	39	50	.438	6
New York	38	51	.427	7

Division Ouest

	G	P	Moy.	Diff.
L. Angeles	61	32	.656	—
Cincinnati	56	38	.596	5½
Houston	49	44	.527	12
Atlanta	50	45	.526	12
S. Francisco	42	52	.447	19½
San Diego	42	55	.433	21

Expos 5, Los Angeles 4

EXPOS	AB	P	CS	PP
Lintz, 2b	5	1	1	0
Davis, cc	5	2	3	0
Bailey, 3b	3	1	1	1
Breeden, 1b	1	0	0	0
Jorgensen, 1b	1	0	0	1
Woods, cg	3	1	1	2
Singleton, cd	4	0	1	0
Foote, r	4	0	2	1
Frias, ac	4	0	0	0
Rogers, l	1	0	0	0
Morales, fu	1	0	0	0
Carrithers, l	2	0	0	0
TOTAUX	34	5	9	5

LOS ANGELES	AB	P	CS	PP
Lopes, 2b	5	2	2	1
Buckner, cg	4	0	2	0
Wynn, cc	5	0	2	2
Crawford, cd	5	0	1	0
Ferguson, r	5	0	0	0
Cey, 3b	4	0	2	0
Garvey, 1b	4	1	3	0
Russell, ac	3	1	0	0
John, l	1	0	1	1
Zahn, l	1	0	0	0
Hough, l	0	0	0	0
Joshua, fu	1	0	0	0
Marshall, l	0	0	0	0
McMullen, fu	1	0	0	0
Downing, l	0	0	0	0
TOTAUX	39	4	13	4

EXPOS 003 200 000—5
LOS ANGELES 130 000 000—4

Erreurs: Russell, Lopes, Frias, Zahn. Laissés sur les buts: Expos 6, Los Angeles 10. 2B: Lopes. 3B: Garvey. But volé: Lopes. Ballon-sacrifice: Jorgensen.

	ml	cs	p	pm	bb	rab
Rogers	2	7	4	4	0	1
Carrithers (1-1) LG	7	6	0	0	1	3
John	2	3	2	2	3	1
Zahn (1-1) LP	1	6	3	3	0	1
Hough	3	0	0	0	0	1
Marshall	2	0	0	0	0	2
Downing	1	0	0	0	0	0

John a fait face à 2 frappeurs à la 3e; Zahn a fait face à 3 frappeurs à la 4e.
Atteint par un lancer de Rogers (Buckner). Mauvais lancers: John, Carrithers.
Durée: 2:55 Assistance: 25,176

PHILADELPHIE 1, SAN DIEGO 15

Philadelphia	AB	P	CS	PP
Cash, 2b	3	0	0	0
Taylor, 2b	1	0	0	0
Bowa, ac	3	0	1	0
Farmer, l	0	0	0	0
Cox, r	1	0	0	0
Schmidt, 3b	4	1	3	0
Scarce, l	0	0	0	0
Montanez, 1b	4	0	1	0
Robinson, cg	1	0	0	0
Brown, cg	3	0	0	0
Bannister, cg	4	0	1	0
Boone, r	2	0	1	1
Schueler, l	0	0	0	0
Johnstone, cc	1	0	0	0
Anderson, cd	3	0	0	0
Lonborg, l	1	0	0	0
Watt, l	0	0	0	0
Harmon, ac	2	0	0	0
TOTAUX	33	1	7	1

San Diego	AB	P	CS	PP
Tolan, cd	4	3	3	6
Gaspar, cd	1	0	0	0
Thomas, 2b	4	1	0	0
Winfield, cg	5	1	3	2
McCovey, 1b	4	1	1	0
Morales, 1b	1	0	0	0
Grubb, cc	4	3	2	1
Kendall, r	5	1	1	3
Roberts, 3b	5	1	2	1
Hernandez, ac	3	2	1	0
Jones, l	4	2	2	1
TOTAUX	40	15	15	14

PHILADELPHIE 000 100 000—1
SAN DIEGO 046 005 00x—15

Erreurs: Brown, Montanez. Laissés sur les buts: Philadelphie 6, San Diego 4. 2B: Roberts, McCovey. Cir.: Tolan (7e et 8e), Kendall (6e). But volé: Hernandez. Ballon-sacrifice: Boone.

	ml	cs	p	pm	bb	rab
Lonborg (11-9) LP	2⅔	9	9	5	0	3
Watt	1⅓	1	1	1	0	1
Farmer	2	3	5	5	3	2
Scheuler	1	2	0	0	0	0
Scarce	1	0	0	0	0	1
Jones (7-13) LG	9	7	1	1	0	5

Mauvais lancer: Farmer.
DUREE: 2:13
ASSISTANCE: 9,031.

CHICAGO 2, ATLANTA 7

CHICAGO	AB	P	CS	PP
Kessinger, ac	5	1	3	1
Monday, cc	4	0	2	1
Morales, cg	4	0	0	0
Williams, 1b	4	0	0	0
Cardenal, cd	4	0	1	0
Madlock, 3b	4	0	0	0
Grabarkewitz, 2b	3	1	1	0
Swisher, r	3	0	0	0
Ward, fu	1	0	0	0
Burris, l	1	0	0	0
Hooton, l	0	0	0	0
Frailing, l	0	0	0	0
Thornton, fu	1	0	1	0
TOTAUX	34	2	8	2

ATLANTA	AB	P	CS	PP
Garr, cg	4	2	1	0
Robinson, ac	4	1	1	0
Foster, ac	0	0	0	0
Evans, 3b	3	1	2	2
Baker, cd	5	1	2	2
Office, cc	5	1	3	2
Johnson, 1b	2	0	1	0
Perez, 2b	4	0	0	0
Oates, r	3	1	2	1
Capra, l	3	0	0	0
TOTAUX	33	7	12	7

CHICAGO 000 020 000—2
ATLANTA 000 110 32x—7

Laissés sur les buts: Chicago 8, Atlanta 10. 2B: Evans, Office, Baker, Thornton. 3B: Robinson. Buts volés: Madlock, Office. Sacrifices: Johnson, Burris, Capra. Ballon-sacrifice: Evans.

	ml	cs	p	pm	bb	rab
Burris (3-3) LP	6⅔	9	5	5	2	2
Hooton	⅔	2	2	2	2	0
Frailing	⅔	1	0	0	0	1
Capra (10-4) LG	9	8	2	2	2	5

Atteint par un lancer de Hooton (Robinson).
Durée: 2:27 Assistance: 7,142

NEW YORK 2, SAN FRANCISCO 6

NEW YORK	AB	P	CS	PP
Harrelson, ac	2	1	0	0
Martinez, 2b	4	1	0	0
Jones, cg	4	0	1	1
Milner, 1b	4	0	1	1
Staub, cd	2	0	0	0
Garrett, 3b	3	0	0	0
Schneck, cc	4	0	0	0
Hodges, r	3	0	1	0
Sadecki, l	0	0	0	0
Theodore, fu	1	0	0	0
Miller, l	0	0	0	0
Kranepool, fu	1	0	0	0
Aker, l	0	0	0	0
Boswell, fu	1	0	0	0
Parker, l	0	0	0	0
TOTAUX	30	2	3	2

SAN FRANCISCO	AB	P	CS	PP
Phillips, 3b	4	0	1	1
Speier, ac	3	0	0	1
Maddox, cc	4	2	3	0
Bonds, cd	1	1	1	3
Matthews, cg	4	0	1	0
Thomasson, 1b	4	0	0	0
Arnold, 2b	4	1	1	0
Rader, r	4	0	1	0
D'Acquisto, l	1	2	0	0
Moffitt, l	1	0	1	0
TOTAUX	30	6	9	5

NEW YORK 000 020 000—2
SAN FRANCISCO 201 210 00x—6

Erreurs: Harrelson, Arnold, Garrett. Laissés sur les buts: New York 10, San Francisco 7. 2B: Maddox, Arnold, Phillips. Circuit: Bonds (12e). Buts volés: Maddox 3. Sacrifice: Phillips. Ballons-sacrifices: Speier, Bonds.

	ml	cs	p	pm	bb	rab
Apodaca (2-5) LP	3⅓	5	5	5	3	1
Sadecki	⅔	1	0	0	0	0
Miller	1	1	1	1	0	1
Aker	2	0	0	0	1	1
Parker	1	2	0	0	0	1
D'Acquisto (8-7) LG	6⅓	2	2	2	8	2
Moffitt	2⅔	1	0	0	0	2

Atteint par un lancer de D'Acquisto (Staub). Mauvais lancer: D'Acquisto.
Durée: 2:38 Assistance: 10,016

HOUSTON 3, PITTSBURGH 11

HOUSTON	AB	P	CS	PP
Gross, cd	4	1	2	0
Metzger, ac	2	1	0	0
Cedeno, cc	4	0	0	0
Watson, cg	4	1	2	1
L. May, 1b	3	0	0	0
C. Johnson, 1b	1	0	0	0
M. May, r	4	0	1	1
Rader, 3b	3	0	0	0
Richard, l	0	0	0	0
Gallagher, fu	0	0	0	0
Howard, fu	1	0	1	1
Cosgrove, l	0	0	0	0
Milbourne, 2b	3	0	0	0
Campbell, 2b	1	0	0	0
Wilson, l	1	0	0	0
York, l	1	0	0	0
Busse, 3b	2	0	1	0
TOTAUX	34	3	7	3

PITTSBURGH	AB	P	CS	PP
Stennett, 2b	5	0	0	0
Hebner, 3b	5	3	4	0
Oliver, cc	4	2	2	0
Stargell, cg	3	2	1	1
Augustine, cg	0	0	0	0
Zisk, cd	4	2	3	4
Sanguillen, r	4	1	2	2
Kirkpatrick, 1b	5	0	2	1
Taveras, ac	5	1	2	2
Demery, l	4	0	1	1
Hernandez, l	0	0	0	0
TOTAUX	39	11	17	11

HOUSTON 000 000 030—3
PITTSBURGH 205 000 22x—11

Laissés sur les buts: Houston 9, Pittsburgh 9. 2B: Hebner, Zisk, Howard. 3B: Demery. Ballons-sacrifices: Sanguillen, Zisk.

	ml	cs	p	pm	bb	rab
Wilson (6-7) LP	2⅔	7	7	7	3	1
York	3⅓	3	0	0	0	0
Richard	1	3	2	2	0	1
Cosgrove	1	4	2	2	0	0
Demery (1-4) LG	7⅔	5	3	3	5	4
Hernandez	1⅓	2	0	0	0	0

Durée: 2:38 Assistance: 10,941

CINCINNATI 6, ST-LOUIS 4

CINCINNATI	AB	P	CS	PP
Geronimo, cc	7	0	1	0
Rose, cg	5	0	1	0
Morgan, 2b	5	1	2	0
Bench, r	6	0	1	1
Perez, 1b	6	0	1	0
Driessen, 3b	3	2	1	0
Gagliano, fu	0	0	0	0
Chaney, 3b	1	1	0	0
Concepcion, ac	5	2	3	0
Griffey, cd	3	0	1	2
G. Foster, cd	3	0	1	2
T. Carroll, l	2	0	1	0
Crowley, fu	1	0	1	1
Hall, l	0	0	0	0
Kosco, fu	1	0	0	0
C. Carroll, l	1	0	0	0
Rettenmund, fu	1	0	0	0
McEnaney, l	0	0	0	0
Gullett, fu	1	0	0	0
Borbon, l	0	0	0	0
TOTAUX	41	6	14	6

ST-LOUIS	AB	P	CS	PP
Brock, cg	4	0	1	0
Heidemann, ac	3	0	0	0
Tyson, ac	3	0	0	0
McBride, cc	4	0	0	0
Smith, cd	4	2	2	1
Simmons, 1b	4	1	0	0
Torre, 3b	4	1	1	3
McCarver, r	2	0	0	0
Hill, r	2	0	0	0
Heintzelman, 2b	3	0	0	0
Cruz, fu	1	0	0	0
Davanon, 2b	1	0	0	0
Gibson, l	2	0	0	0
Melendez, fu	1	0	0	0
H. Rabosky, l	0	0	0	0
Garman, l	0	0	0	0
Dwyer, fu	1	0	0	0
Folkers, l	0	0	0	0
Pena, l	0	0	0	0
Reitz, fu	1	0	1	0
Forsch, cu	0	0	0	0
TOTAUX	40	4	5	4

CINCINNATI 110 101 000 002—6
ST-LOUIS 031 000 000 000—4

Erreurs: Gibson, Simmons, Morgan 2. Double-Jeux: Cincinnati 1. Laissés sur les buts: Cincinnati 13, St-Louis 7. 2B: Driessen, Griffey, Perez, G. Foster. Circuits: Torre (6e), Smith (13e). But volé: Morgan.

	ml	cs	p	pm	bb	rab
T. Carroll	5	3	4	4	6	3
Hall	2	0	0	0	0	0
C. Carroll	3	1	0	0	0	2
McEnaney (1-0) LG	1	0	0	0	0	1
Borbon	1	1	0	0	1	0
Gibson	7	10	4	3	2	4
H. Rabosky	⅓	0	0	0	1	0
Garman	2⅔	1	0	0	1	4
Folkers (2-1) LP	1⅓	2	2	2	2	2
Pena	⅔	1	0	0	0	0

Mauvais lancer: Bordon. Balle passée: Hill.
Durée: 3:02 Assistance: 28,743

LIGUE AMERICAINE

HIER

Texas 2, New York 0
Oakland 2, Baltimore 0
Californie 7, Cleveland 5
Milwaukee 5, Minnesota 10
Boston 6, Kansas City 3
Détroit 1, Chicago 7

AUJOURD'HUI

Oakland à Cleveland 7:30
(Hunter 13-8) vs (G. Perry 15-2)
Minnesota à Détroit 8:00
(Butler 3-3) vs (Coleman 7-9)
Kansas City à New York 8:00
(Splittorff 9-9) vs (Tidrow 7-8)
Boston à Texas 9:00
(Drago 5-6) vs (Jenkins 11-9)

CLASSEMENT

Division Est

	G	P	Moy.	Diff.
Boston	49	42	.538	—
Baltimore	47	43	.522	1½
Cleveland	46	43	.517	2
Milwaukee	46	45	.505	3
New York	45	46	.495	4
Détroit	44	47	.484	5

Division Ouest

	G	P	Moy.	Diff.
Oakland	53	39	.576	—
Kansas City	46	44	.511	6
Chicago	46	44	.511	6
Texas	45	49	.479	9
Minnesota	44	49	.473	9½
Californie	37	57	.394	17

SOMMAIRES

HIER

Oakland 2, Baltimore 0

OAKLAND	AB	P	CS	PP
North, cc	5	0	0	0
Campaneris, ac	5	0	0	0
Bando, 3b	2	1	1	0
Jackson, cd	4	1	3	1
Rudi, cg	4	0	1	0
Tenace, r	3	0	0	0
Alou, fd	3	0	2	0
Green, 2b	4	0	1	0
C. Washington, cg	3	0	2	0
Borque, 1b	0	0	0	0
Blue, l	0	0	0	0
TOTAUX	33	2	10	1

BALTIMORE	AB	P	CS	PP
Belanger, ac	4	0	1	0
Blair, cc	4	0	1	0
Davis, fd	4	0	0	0
Williams, r	4	0	3	0
Hood, cu	0	0	0	0
Baylor, cg	3	0	1	0
Robinson, 3b	4	0	1	0
Bumbry, cu	0	0	0	0
Fuller, cd	3	0	0	0
Coggins, fu	1	0	0	0
Cabell, 1b	3	0	0	0
Baker, 2b	3	0	1	0
Cueller, l	0	0	0	0
TOTAUX	33	0	8	0

OAKLAND 000 001 010—2
BALTIMORE 000 000 000—0

Double-jeu: Baltimore 1. Laissés sur les buts: Oakland 9, Baltimore 7. 2B: Rudi, Jackson. 3B: C. Washington. But volé: Belanger. Sacrifices: C. Washington, Baylor.

	ml	cs	p	pm	bb	rab
Blue (10-9) LG	8⅔	7	0	0	0	6
Fingers	⅓	1	0	0	0	0
Cuellar (12-6) LP	9	10	2	1	4	2

Protégé par: Fingers (8e). Mauvais lancer: Cuellar.
Durée: 2:24 Assistance: 22,638

Texas 2, New York 0

TEXAS	AB	P	CS	PP
Tovar, cg	4	0	1	0
Nelson, 2b	4	0	0	0
Randle, 3b	4	0	0	0
Hargrove, 1b	4	0	1	0
Spencer, fd	4	1	1	0
Grieve, cd	4	0	2	0
Harrah, ac	3	1	1	2
Lovitto, cc	3	0	1	0
Sundberg, r	3	0	0	0
Bibby, l	0	0	0	0
TOTAUX	33	2	6	2

NEW YORK	AB	P	CS	PP
White, cg	3	0	0	0
Maddox, cc	4	0	0	0
Murcer, cd	4	0	1	0
Blomberg, fd	4	0	0	0
Velez, 3b	3	0	0	0
Nettles, fu	1	0	0	0
Chambliss, 1b	3	0	0	0
Munson, r	2	0	0	0
Mason, ac	3	0	0	0
Alomar, 2b	3	0	2	0
Dobson, l	0	0	0	0
TOTAUX	30	0	3	0

TEXAS 020 000 000—2
NEW YORK 000 000 000—0

Laissés sur les buts: Texas 4, New York 5. Cir.: Harrah (14e). But volé: Alomar.

	ml	cs	p	pm	bb	rab
Bibby (12-12) LG	9	3	0	0	2	6
Dobson (7-12) LP	9	6	2	2	0	4

Durée: 2:00 Assistance: 14,517

Californie 7, Cleveland 5

CALIFORNIE	AB	P	CS	PP
Rivers, cc	5	2	2	0
Schaal, 3b	5	0	2	1
Stanton, cd	5	0	3	4
Robinson, fd	3	0	0	0
Lahoud, cg	3	0	0	0
Llenas, cg	2	0	0	0
Doherty, 1b	3	0	0	0
Oliver, 1b	1	0	0	0
Rodriguez, r	3	2	1	0
Doyle, 2b	4	2	2	1
Ramirez, ac	2	0	0	0
Valentine, ac	2	1	1	1
Hassler, l	0	0	0	0
Cumberland, l	0	0	0	0
Lockwood, l	0	0	0	0
Quintana, l	0	0	0	0
Sells, l	0	0	0	0
TOTAUX	38	7	11	7

CLEVELAND	AB	P	CS	PP
Lowenstein, cg	3	0	1	0
Duffy, ac	5	0	1	0
Ellis, 1b	5	1	1	0
Spikes, cd	5	0	1	0
Hendricks, cc	3	2	1	0
Bell, 3b	5	1	2	3
Gamble, fd	3	1	1	0
Duncan, r	2	0	0	0
McCraw, fu	1	0	0	0
Brohamer, 2b	0	0	0	0
Alvarado, 2b	2	0	1	2
J. Perry, l	0	0	0	0
Beene, l	0	0	0	0
Ellingsen, l	0	0	0	0
Buskey, l	0	0	0	0
TOTAUX	34	5	9	5

CALIFORNIE 000 000 043—7
CLEVELAND 000 230 000—5

Erreur: Bell. Laissés sur les buts: Californie 7, Cleveland 12. 2B: Ellis, Rodriguez, Doyle, Valentine, Bell. Cir.: Bell (6e). Buts volés: Lowenstein, Rivers. Sacrifice: Lowenstein.

	ml	cs	p	pm	bb	rab
Hassler	4⅔	6	5	5	3	2
Cumberland	⅓	0	0	0	2	0
Lockwood	2	1	0	0	1	1
Quintana	⅓	1	0	0	1	0
Sells (2-3) LG	1⅔	1	0	0	1	0
J. Perry	7	5	3	3	1	1
Beene	⅓	2	1	1	1	1
Ellingsen	⅓	0	0	0	0	0
Buskey (0-3) LP	1⅓	4	3	3	1	2

J. Perry a fait face à 3 frappeurs à la 8e. Atteint par un lancer de Kassler (Brohamer).
Durée: 2:40 Assistance: 5,204

MILWAUKEE 5, MINNESOTA 10

MILWAUKEE	AB	P	CS	PP
Money, 3b	5	1	1	1
Berry, cc	5	1	2	0
Briggs cg	3	1	1	1
Scott, 1b	4	1	1	0
Porter, r	4	0	2	1
Hegan, fd	2	0	0	0
Hansen, fu	1	0	0	1
May, cd	3	0	1	0
Mitchell, cd	1	0	0	0
Garcia, 2b	4	1	1	0
Johnson, ac	3	0	0	0
Colborn, L	0	0	0	0
Rodriguez, L	0	0	0	0
Slaton, L	0	0	0	0
Travers, L	0	0	0	0
TOTAUX	35	5	9	4

MINNESOTA	AB	P	CS	PP
Brye, cc	5	3	3	1
Carew, 2b	2	1	1	0
Gomez, ac	1	0	0	0
Braun, cg	4	1	3	4
Oliva, fd	4	1	1	1
Darwin, cd	4	2	4	4
Holt, 1b	4	0	1	0
Soderholm, 3b	4	0	2	0
Terrell, 2b	4	1	1	0
Roof, r	3	1	0	0
Blyleven, L	0	0	0	0
Hands, L	0	0	0	0
TOTAUX	35	10	16	10

MILWAUKEE 000 000 041—5
MINNESOTA 005 212 00x—10

Erreurs: Money, Berry, Carew. Doubles-jeux: Milwaukee 5, Minnesota 1. Laissés sur les buts: Milwaukee 6, Minnesota 4. 2 but: Porter. 3 but: Darwin, Berry, Garcia. Cir: Darwin 2 (13), Money (9).

	ml	cs	p	pm	bb	rab
Colborn, (6-6) LP	3	7	5	5	1	1
Rodriguez	2⅓	7	5	4	2	0
Slaton	1⅔	2	0	0	0	1
Travers	1	0	0	0	0	1
Blyleven (9-10) LG	7⅓	8	4	4	2	8
Hands	1⅔	1	1	1	1	0

Balle passée: Porter
Durée: 2:28 Assistance: 11,599

BOSTON 6, KANSAS CITY 3

BOSTON	AB	P	CS	PP
Harper, cg	5	1	1	1
Miller, cc	5	0	3	1
Cooper, fd	3	0	0	0
Cater, fd	1	0	0	0
Yastrzemski, 1b	4	2	2	1
Carbo, cd	4	0	1	1
Petrocelli, 3b	4	2	2	0
McAuliffe, 2b	4	1	2	0
Burleson, ac	4	0	0	1
Blackwell, r	4	0	1	1
Moret, L	0	0	0	0
TOTAUX	37	6	12	6

KANSAS CITY	AB	P	CS	PP
White, 2b	3	0	1	0
Rojas, fu	1	0	0	0
Bevacqua, 3b	3	0	0	0
Otis, fd	4	0	0	0
Mayberry, 1b	3	0	0	0
McRae, cd	4	0	0	0
Healy, r	3	1	1	0
Wohlford, cg	4	1	1	1
Cowens, cc	4	1	1	2
Patek, ac	4	0	2	0
Pattin, L	0	0	0	0
Hoerner, L	0	0	0	0
Fitzmorris, L	0	0	0	0
Mingori, L	0	0	0	0
TOTAUX	33	3	6	3

BOSTON 010 212 000—6
KANSAS CITY 020 000 001—3

Erreurs: Berleson, Bevacqua. Double-jeu: Kansas City 1. Laissés sur les buts: Boston 6, Kansas City 7. 2 but: Yastrzemski, Carbo, Petrocelli, Patek 2. 3 but: Wohlford. Cir: Yastrzemski (10), Harper (3), Cowens (1). Buts volés: White, Healy, Miller. Sacrifice: Cooper. Ballon-sacrifice: Burleson.

	ml	cs	p	pm	bb	rab
Moret (3-3) LG	9	6	3	3	4	6
Pattin (2-5) LP	4	8	4	4	0	1
Hoerner	1	2	2	2	0	1
Fitzmorris	⅔	2	0	0	0	0
Mingori	3⅓	0	0	0	0	4

Pattin a fait face à 2 frappeurs à la 5e. Hoerner a fait face à 2 frappeurs à la 6e.
Durée: 2:53 Assistance: 15,644

DETROIT 1, CHICAGO 7

DETROIT	AB	P	CS	PP
Stanley, cc	4	0	0	0
Sutherland, 2b	4	0	0	0
Kaline, fd	3	0	0	0
Freehan, 1b	3	1	1	0
Northrup, cd	3	0	0	0
Lane, cg	3	0	1	1
Rodriguez, 3b	3	0	0	0
Moses, r	3	0	0	0
Brinkman, ac	3	0	1	0
Fryman, L	0	0	0	0
Lemanczyk, L	0	0	0	0
Slayback, L	0	0	0	0
TOTAUX	30	1	3	1

CHICAGO	AB	P	CS	PP
Dent, ac	4	1	1	1
May, cg	5	2	1	0
D. Allen, 1b	3	1	2	3
Muser, 1b	1	0	1	0
Melton, 3b	4	1	0	0
Henderson, cc	4	1	3	1
Downing, cd	3	0	2	1
Santo, fd	4	0	0	0
Herrmann, r	3	1	1	0
Leon, 2b	0	0	0	0
Orta, 2b	4	0	2	1
Wood, L	0	0	0	0
TOTAUX	35	7	13	7

DETROIT 010 000 000—1
CHICAGO 301 210 00x—7

Erreurs: Freehan, Sutherland. Doubles-jeux: Détroit 2. Laissés sur les buts: Détroit 2, Chicago 9. 2 but: Lane, Henderson, Herrmann. Cir: D. Allen (24). Ballons-sacrifice: D. Allen, Dent.

	ml	cs	p	pm	bb	rab
Fryman (4-6) LP	⅓	4	3	3	1	0
Lemanczyk	3	6	3	2	2	4
Slayback	4⅔	3	1	1	0	2
Wood, (15-11) LG	9	3	1	1	0	7

Balle passée: Herrmann.
Durée: 2:06 Assistance: 14:022

LIGUE MAJEURE (QUE)

LUNDI

MATCH DES ETOILES

Ouest 7, Est 4

HIER

T.-Rivières 5, Dr'ville 4
St-Jean 8, Granby 2
Candiac 3, P.A.T. 6

CLASSEMENT

Division Ouest

	G	P	Moy.	Diff.
St-Jean	22	2	.917	—
Granby	13	10	.565	8½
Sherbrooke	11	15	.423	12
P.A.T.	9	14	.375	12½
Candiac	9	16	.360	13½

Division Est

	G	P	Moy.	Diff.
Dr'ville	13	12	.520	—
Shawinigan	12	13	.480	1
T.-Rivières	11	13	.458	1½
Grand'Mère	10	16	.385	3½

LIGUE JUNIOR (QUE)

DIMANCHE

Rosemont 16, Dorval 6
Verdun 5, St-Laurent 6

En soirée

Verdun 12, Ahuntsic 5
Sud-Ouest 2, Anjou 6
Repentigny 8, Concorde 2
Lachine 3, Joliette 7
Laval 2, St-Jérôme 3
Imm.-Concep. 3, Ville-Marie 6
St-Laurent 5, Longueuil 12

LUNDI

Match des Etoiles
Est 3, Ouest 7

MARDI

Beauharnois 6, Sud-Ouest 2
Ville-Marie 9, Lachine 2

LOTO PERFECTA

No.
DREAMER LOBELL
GENERAL DAYAN
GLENCOE VALLEY
HAMMERIN HANK
HASTY K.
MAJESTIC GIRL
MISS CAILLETTE
POUVOIR
RACING PRIDE
RAIDER CITY
THE DUKE
TIOGAS MONARCH
WICKED MIR

A B C D
RÉSULTATS
VOTRE CHOIX

HIER

Rosemont 8, Verdun 7
Beauharnois 9, Anjou 8
Lachine 10, Mont-Royal 7
Concorde 3, Longueuil 0

AUJOURD'HUI

Beauharnois à Dorval
Mont-Royal à Anjou
Ahuntsic à St-Henri
St-Jérôme à Laval
Repentigny à Joliette
Concorde à Ville-Marie
Rosemont à Imm.-Concep.
Longueuil à St-Laurent

CLASSEMENT

Sud-Est	G	P	Moy.	Diff.
Ville-Marie	18	2	.900	—
Repentigny	15	9	.625	5½
Longueuil	11	13	.458	9
Joliette	7	15	.318	12
Sud-Ouest				
Beauharnois	14	9	.609	—
Verdun	10	14	.417	4½
Lachine	9	14	.391	5
Dorval	7	16	.304	7
Sud-Ouest	3	22	.120	12
Nord-Est				
Rosemont	16	4	.800	—
Imm.-Conc.	13	8	.619	3½
Concorde	14	9	.609	3½
Anjou	13	9	.591	4
Ahuntsic	3	15	.167	12
Nord-Ouest				
Mt-Royal	16	7	.696	—
St-Jérôme	12	10	.545	3½
Laval	12	13	.480	5
St-Laurent	11	15	.423	7

TOURNOI MIDGET DE REPENTIGNY

HIER

Beauharnois 2, Anjou 1
Imm.-Conc. 7, Boucherville 2

AUJOURD'HUI

19:00: Granby vs Rosemont
21:00: Lachine vs Repentigny

TOURNOI MOUSTIQUE DE TETREAUBILLE

HIER

Classe "AA"

Québec Ctre 0, St-Fabien 19

Classe "A"

Ste-Louise-de-Marilac 10
Ste-Claire 1;
Ste-Lucie 7,
Sacré-Coeur 8

AUJOURD'HUI

18:00: Iberville vs St Camille
18:30: St-François-S. vs St-Denis
20:30: Gatineau vs Repentigny

crosse

LIGUE NATIONALE

HIER

Toronto 7, les Québécois 14

2 S. Lynch	1	1	1	3	+2
4 McCarthy	0	1	2	3	+1
5 Lynch	4	1	3	7	+4
6 Boosley	0	1	2	6	+4
7 Tasker	1	0	2	3	+1
8 Litzenberg.	1	1	2	7	+5
9 Davis	0	1	1	2	+1
10 Sheehan	2	1	2	5	+3
11 Blanchard	0	1	1	2	+1
12 Liscombe	0	0	1	1	—
16 Blanchard	1	1	2	4	+2
17 Bradley	0	1	0	2	+2
19 McKenzie	3	2	2	8	+4
20 Loiselle	0	0	0	0	—
22 Osinchuk	1	0	0	2	+2
23 Floyd	0	1	2	7	+5
24 Nunn	0	0	2	4	+2
30 Mitchell	0	2			
31 Crocker	0	0			

Assistance : 9,364

1	Q		7 9 11 17 22
2	T	(J.P.)	8 9 12 19
3	Q		5 7 9 10 23
4	Q		2 4 10 16 24
5	Q		5 6 8 19 23
6	T		5 6 8 19 23
7	T	(J.P.)	8 9 17 19
8	Q		5 6 8 19 23
9	Q		2 4 10 16 24
10	Q		5 6 8 19 23
11	Q		5 6 8 19 23
12	Q		5 6 8 19 23
13	T		2 5 7 9 11
14	T		4 10 12 16 24
15	Q		4 8 10 16 24
16	T		4 7 10 16 24
17	Q		7 11 12 17 22
18	Q		5 6 8 19 23
19	T		5 6 8 19 23
20	Q		2 4 10 16 24
21	Q	(AN)	5 9 10 19 23

Philadelphie 6, Syracuse 10

AUJOURD'HUI

Rochester vs les Québécois

DEMAIN

Les Québécois à Philadelphie
Syracuse à Rochester
Toronto à Maryland

DIMANCHE

Maryland à Rochester

CLASSEMENT

	G	P	N	Bp	Bc	Pts
Philadelp.	14	10	0	360	327	28
Rochester	13	7	1	327	302	27
Québécois	12	12	0	376	369	24
Toronto	11	12	0	363	353	22
Maryland	10	13	0	349	392	20
Syracuse	9	15	1	359	403	19

courses

INSCRITS

PREMIERE COURSE — TROT
Alloc. pour âge et sexe.
A réclamer — Bourse $1,500
3 Licking Speed 5-2
1 Lou's A Dilly L. Turcotte 3-1
5 Sockit To Me G. Gendron 4-1
8 Song Of Belmont G. Fillon 9-2
7 Judge Rankin B. Côté 5-1
6 Mr. Parish S. Brisson 6-1
4 Dean Adios G. Beaulieu 8-1
2 Flirt Bayel 8-1

DEUXIEME COURSE — AMBLE
Novices — Bourse $1,600
2 Irish Bagle S. Grisé 5-2
1 Big Wave D. MacTavish 3-1
6 Leopoldine A. Boucher 4-1
4 Quilla Messenger J. Hébert 9-2
5 Jacsue Diane W. Norris 5-1
7 Deputy Hill R. Bruyère 6-1
8 Meadow Isabel G. Lachance 8-1
3 Espadin R. Seaman 8-1

TROISIEME COURSE — AMBLE
Non-gagnants de $450 par départ
Bourse $2,400
4 Moldau M. MacDonald 5-2
1 P.S.V. Y. Gauthier 3-1
2 Sunaleroma A. A. Hanna 4-1
5 Miller Killean G. Lachance 9-2
6 Cardinal J. N. Y. Gamache 5-1
3 Early Arrival C. Pelletier 6-1
7 Jay D. Adios 8-1

QUATRIEME COURSE — AMBLE
Alloc. pour âge et sexe
A réclamer $4,000 — Bourse $1,500
3 Louder Mir P. Lacharité 5-2
5 J.M. Vincent G. Gendron 3-1
4 Hi Gold A. Deguise 4-1
8 Rain King M. Picard 9-2
6 Windy Ru J.L. Vilandre 5-1
2 Sylvie Bunter E. Bernard 6-1
1 Flatwood Delgen L. Turcotte 8-1
7 Sharp Burr M. Brosseau 8-1

CINQUIEME COURSE — AMBLE
Pour 5 ans et moins, non-gagnants de $125 par départ — Bourse $1,600
1 Top Priority C. Savignac 5-2
5 Adora's Saw F. Leblanc 3-1
8 Leslies Range S. Boucher 4-1
7 Actress Lobell S. Grisé 9-2
3 Battling Mir P. Lacharité 5-1
4 Ron Lobell G. Guay 6-1
2 Eastwood Juno H. Côté 8-1
6 Peace Mir G. Lachance 8-1

SIXIEME COURSE — AMBLE
Non-gagnants de $150 par départ
Bourse $1,650
2 Thunder Imp D. MacTavish 5-2
3 Stormy Ken R. Seaman 3-1
6 Top Bars G. Jutras 4-1
7 Bobbalou R. Samson 9-2
8 Mr. Coffee P. Lacharité 5-1
1 Byrd Flicka J.P. Gagnon 6-1
4 Sneaky Pine J.E. Girard 8-1
5 Dart Donut D. Maisonneuve 8-1

SEPTIEME COURSE — AMBLE
Gagnants de plus de $4,000 gains à vie — Bourse $4,100
3 Santa Lobell J. Hébert 5-2
4 Koklen Y. Catellier 3-1
5 My True Lady N. Tremblay 4-1
6 Race Knight B. Côté 9-2
1 Buena Mir R. Gendron 5-1
7 Hirondelle Y. Gamache 6-1
8 Aljeans Dave M. Giguère 8-1
2 Orsini Lobell 8-1

HUITIEME COURSE — AMBLE
Non-gagnants de $200 par départ
Bourse $1,800
1 Daniel Bunter M. Gingras 5-2
5 Jambo Butler S. Grisé 3-1
8 Dazzling Adios Dr. D. Plouffe 4-1
3 Nardin's Brewer A. Deguise 9-2
2 Bethel Champ P. Robillard 5-1
6 C'Mon John 6-1
7 Frost Free R. Bouthillier 8-1
4 Lach P. Lacharité 8-1

NEUVIEME COURSE — AMBLE
Gagnants de plus de $4,000 gains à vie — Bourse $4,100
2 Hippo Bret B. Côté 5-2
5 Don Collins Y. Catellier 3-1
1 Wanaque J. Hébert 4-1
4 Diamonds Bet M. Picard 9-2
7 Adiotar Hanover G. Gendron 5-1
6 Smoky George R. Samson 6-1
3 Something Better M. Giguère 8-1

DIXIEME COURSE — AMBLE
Non-gagnants de $175 par départ
Bourse $1,700
7 Connie Senator Dr. D. Plouffe 5-2
4 Solid Oak Y. Gamache 3-1
3 Rebel Yell J. Hébert 4-1
2 Larnie Hanover 9-2
8 Gemini Joe D. MacTavish 5-1
1 Fiston R. Bouthillier 6-1
5 Break O Glory G. Lahaie 8-1
6 Calynn Volo R. Savignac 8-1

LES CHOIX DE GILLES POULIN

LE MEILLEUR		SON RIVAL
	PREMIERE COURSE	
(1) Lous A Dilly		(7) Judge Rankin
	DEUXIEME COURSE	
(6) Leopoldine		(1) Big Wave
	TROISIEME COURSE	
(2) Sunaleroma Adios		(4) Moldau
	QUATRIEME COURSE	
(4) Hi Gold		(3) Louder Mir
	CINQUIEME COURSE	
(8) Leslie Range		(1) Top Priority
	SIXIEME COURSE	
(2) Thunder Imp		(3) Stormy Ken
	SEPTIEME COURSE	
(8) Aljeans Dave		(4) Koklen
	HUITIEME COURSE	
(3) Nardins Brewer		(8) Dazzling Adios
	NEUVIEME COURSE	
(2) Hippo Bret		(1) Wanaque
	DIXIEME COURSE	
(4) Solid Oak		(1) Fiston

Etre ignorant de son ignorance est la maladie de l'ignorant.

t.ôql(A.-B. Alcott)

RESULTATS A RICHELIEU

PREMIÈRE COURSE — TROT — BOURSE $2,200

	D.	¼	½	¾	Droit	Fin	Conducteurs	Cotes
Hey Dere	8	1e	1	1	1	1 3	Lachance G.	22.95
Galeic Duke	1	7	4	2	2	2 1	Ouellet H.	F1.10
Rocket Angus	2	4	5	5	3	3 2¾	Samson, R.	3.20
Wee Pal	6	3	3	4	5	4 2¼	Joly P.	30.80
Hy Spot	7	2	2	3	4	5 6	Hanna A.	4.80
Uptown Lobell	3	5	8x	6	6	6 23	Gendron G.	9.30
Lonzo Hanover	5	x8	8	8	7	7 9½	Robillard P.	7.55
Impish Minbar	4	6	7	x7	8	8	Gamache Y.	20.40

8—HEY DERE 47.90 12.30 6.30
1—GAELIC DUKE 3.80 4.00
2—ROCKET ANGUS 3.60
DURÉE: 31.2 1.05 1.35.4 2.07.1 PISTE RAPIDE

DEUXIÈME COURSE — AMBLE — BOURSE $1,900

	D.	¼	½	¾	Droit	Fin	Conducteurs	Cotes
Lord Salaberry	7	1	1	1	1	1 1¼	Hébert J.	11.95
Norman Drummond	1	2	2	3	2	2 3¼	Gendron G.	F1.40
Speedy Peter B.	3	4	4	4e	0	3 1	Samson R.	2.10
Stud Omaha	2	3	3	2e	3	4 nez	Deguise A.	45.25
Shepherds D.	6	7	7	7	7	5 ¾	Bédard JM.	15.30
Bonny Imp	5	6	6	6	6	6 2½	Grisé S.	3.80
Eclaire Flicka	4	5	5	5e	5	7	Lachance G.	8.65

Le (8) Newstar Kir a été retiré.
7—LORD SALABERRY 25.90 8.00 5.10
1—NORMAN DRUMMOND 3.40 2.40
3—SPEEDY PETER BEE 3.10
DURÉE: 31.3 1.03.4 1.35 2.05.3 PISTE RAPIDE
PARI-DOUBLE: (8-7) $447.50

TROISIÈME COURSE — TROT — BOURSE $2,500

	D.	¼	½	¾	Droit	Fin	Conducteurs	Cotes
A.J. Harlan	5	2e	1	1	1	1 tête	Jobin L.	3.05
Superman Mir	1	5	5e	2e	2	2 2½	Côté B.	F1.40
Mr Clever Way	4	1	2	3	3	3 ¼	Hanna A.	8.95
Noble Mon	6	6	6	4e	4	4 2	Ponton R.	9.60
Provo Hanover	2	4	4	6	6	5 1½	Robillard P.	4.35
CP.O.	3	3	3	5	5	6 dis	Charron JP.	8.20
Fair Play N	7	x7	7	7	7	7	Lachance G.	14.95

5—A J. HARLAN 8.10 3.70 3.00
1—SUPERMAN MIR 3.20 2.40
4—MR CLEVER WAY 3.20
DURÉE: 31. 1.03 1.35 2.06 PISTE RAPIDE

QUATRIÈME COURSE — AMBLE — BOURSE $2,000

	D.	¼	½	¾	Droit	Fin	Conducteurs	Cotes
Tilly Farvel	8	4e	1	1	1	1 cou	Samson R.	6.65
Speedy Satan	6	3e	2	2	2	2 1	Turcotte L.	F1.80
Princess Little	5	7	5e	4e	5	3 ¾	Hébert J.	14.25
Regal Brook	7	8	6e	6e	7	4 2½	Charron JP.	18.70
Rubes Colt	4	2	4	5	4	5 tête	Lachance G.	15.75
Revel Black	2	5	7	7	6	6 10	Gendron G.	2.10
Easy Forward	1	6	8	8	8	7 28	Grisé S.	9.50
Kings Medal	3	1	3	3e	3	8	Gauthier Y.	8.60

8—TILLY FARVEL 15.30 5.60 3.90
6—SPEEDY SATAN 3.10 2.50
5—PRINCESS LITTLE 3.10
DURÉE: 31 1.02.4 1.33.4 2.06 PISTE RAPIDE
QUINELLA: (6-8) $17.50

CINQUIÈME COURSE — AMBLE — BOURSE $2,300

	D.	¼	½	¾	Droit	Fin	Conducteurs	Cotes
River Circle S.	1	3	3	2e	2	1 ½	Gendron G.	F0.55
Joseph Minbar	2	2	3	3	3	2	Hébert J.	19.40
Good Hunch	4	5	5	5	4	2 2	Côté B.	9.60
Shiny	5	1e	1	1	1	4 3½	Chamberland G.	2.70
Rebel Tar	3	4	4	4e	5	5 ½	Lachance G.	5.25
Robin Lobell	6	6	6	6	6	6	Moreau R.	70.80

1—RIVER CIRCLE SUE 3.10 2.30 2.50
2—JOSEPH MINBAR 3.10 3.90
4—GOOD HUNCH 2.90 3.20
DURÉE: 31 1.02.2 1.33.3 2.05 PISTE RAPIDE

SIXIÈME COURSE — AMBLE — BOURSE $2,100

	D.	¼	½	¾	Droit	Fin	Conducteurs	Cotes
Muddy's Boy	8	1e	1	1	1	1 3¾	Gendron G.	17.75
Justly Clean	8	8	8	7e	7	2 nez	Brosseau JG.	7.20
H. S. Richelieu	3	5	4	5e	4	3 1	Charron JP.	2.60
Charlie G.	2	4	3e	2e	3	4 nez	Giguère M.	6.20
Phoenix Byrd	7	2	2	3e	2	5 ¾	Turcotte L.	3.35
Mi Pepita	5	7	6e	6e	6	6 1½	Samson R.	13.40
Tony Raid	1	3	5	4	5	7 2½	Gamache Y.	F1.40
Kawartha Eddy	4	6	7	8	8	8	Deguise A.	6.10

8—MUDDY'S BOY 37.50 12.20 5.10
6—JUSTLY CLEAN 8.60 6.80
3—H. S. RICHELIEU 3.70
DURÉE: 31.1 1.03.2 1.34.3 2.05.2 PISTE RAPIDE
QUINELLA: (6-8) $81.30

SEPTIÈME COURSE — AMBLE — BOURS E$2,400

	D.	¼	½	¾	Droit	Fin	Conducteurs	Cotes
Rarest Hanover	2	3	2e	1	1	1 3	Hébert J.	F2.50
Beau Regard	5	6	5	4e	4	2 nez	Samson R.	4.85
Meadow Jacob	3	4	4e	2e	2	3 ¾	Charron JP.	13.10
Crestwood Copper	1	2	3	5	5	4 2	Hanna A.	4.25
Emmett Lobell	4	1	1	3	3	5 1¼	Gamache Y.	5.20
Boone Senator	7	7	7	6	6	6 1	Gendron G.	3.10
Quick Goldie	6	5	6	7	7	7	Boucher A.	9.95

2—RAREST HANOVER 7.00 3.70 2.80
5—BEAU REGARD 5.10 3.30
3—MEADOW JACOB 3.90
DURÉE: 30.2 1.03 1.33.2 2.04 PISTE RAPIDE

HUITIÈME COURSE — TROT — BOURSE $2,500

	D.	¼	½	¾	Droit	Fin	Conducteurs	Cotes
Cassette	5	3	4	4e	2	1 ½	Bouvrette G.	3.55
New Edition	2	2	3	2e	1	2 2¼	Hanna A.	F2.20
Tina Silk	1	1	2	3	4	3 ¾	Hébert J.	6.65
Cedar Crest A.	3	4	5	6	6	4 ½	Côté B.	25.60
Frug	4	8	6	5e	5	5 3½	Charron JP.	2.70
Ransom	6	5e	1	1	3	6 3	Aubin I.	3.80
Trader Dillon	7	7	7	7	7	7	Pleau S.	14.00

5—CASSETTE 9.10 6.70 3.20
2—NEW EDITION 4.70 3.40
1—TINA SILK 2.80
DURÉE: 31 1.03.2 1.35.3 2.06 PISTE RAPIDE
QUINELLA: (2-5) $23.00

NEUVIÈME COURSE — AMBLE — BOURSE $3,000

	D.	¼	½	¾	Droit	Fin	Conducteurs	Cotes
J. J. Adios	7	7	6e	3e	3	1 1	Catellier Y.	8.50
Potent Yankee	5	6	5e	1e	1	2 1	Pelletier C.	3.60
Happy Century	3	1e	1	2	2	3 nez	Côté B.	11.60
McDido	1	2	3	6	6	4 nez	Hanna A.	10.45
Real Bachelor	6	5	7	5e	5	5 ¾	Lachance G.	25.75
Alfonso N	4	3e	2	4	4	6 tête	Gamache Y.	F1.40
Pine Globe	8	8	8	7e	8	7 1½	Pleau S.	80.25
Scranton H.	2	4	4	8	7	8	Boucher A.	2.10

7—J. J. ADIOS 19.00 7.70 5.80
5—POTENT YANKEE 6.90 4.60
3—HAPPY CENTURY 6.70
DURÉE: 29.4 1.01.2 1.32.1 2.02.2 PISTE RAPIDE

DIXIÈME COURSE — AMBLE — BOURSE $2,800

	D.	¼	½	¾	Droit	Fin	Conducteurs	Cotes
Betsies Dream	3	2	3	2	2	1 cou	Lachance G.	26.40
Galesburg	4	6	5	4e	3	2 ¾	Gamache Y.	F0.75
Windy Ridge	7	1	2	1e	1	3 ¾	Charron JP.	19.85
Lucifer Mir	5	7	7	6e	4	4 1½	Samson R.	5.20
Bachelor Gay	1	4	4	5	5	5 2	Beauchemin	50.60
Fred A	2	5	6	7	6	6 3	Hanna A.	35.10
Soames Lobell	6	8	8	8	7	7 10	Gendron G.	25.40
Hard Head Hal	8	3	1	3	8	8	Hébert J.	5.70

3—BETSIES DREAM 54.80 10.00 4.10
4—GALESBURG 2.80 2.30
7—WINDY RIDGE 4.90
DURÉE: 29.4 1.00.4 1.32.2 2.04.1 PISTE RAPIDE
EXACTA: (3-4) $113.90
ASSISTANCE: 6,215
PARI-MUTUEL:$485,226.

Plus de Québécois en Suisse

Le propriétaire de l'équipe de hockey de Chaux-de-Fonds, de la ligue Nationale "A" de Suisse, nous a fait parvenir un télégramme hier soir pour nous informer qu'il n'y aura aucun transfert, cette année, de joueurs canadiens en Suisse.

Charles Frutschi ajoute qu'il fournira plus de détails dans une prochaine lettre.

Plusieurs joueurs de hockey québécois risquent de voir tous leurs espoirs s'envoler. Il s'agit, entre autres, du défenseur Paul Dion, du joueur de centre Marcel Dumais, des ailiers Pierre Duguay, Daniel Bousclair et Denis Martel.

N'appartenant à aucun club professionnel du Canada et des Etats-Unis, ces athlètes avaient toutes les raisons du monde de croire que la Suisse leur ouvrirait la porte, comme ça s'est produit dans le passé pour d'autres joueurs.

Ces joueurs croyaient pouvoir envisager une carrière de hockey en Europe et la désillusion sera douleureuse d'autant plus que le millionnaire Charles Frutschi, il y a à peine quelques jours, s'était dit fort intéressé à les inviter à son camp d'entraînement.

"J'ai trouvé un travail intéressant, nous confiait Denis Martel, mais j'ai le hockey dans le sang et j'aurais été prêt à me rendre jouer en Suisse malgré un salaire deux fois moindre..."

On ignore encore si le gardien Ronald Blouin, à qui Frutschi a déjà offert un contrat, pourra se rendre en Suisse comme prévu. Et Serge Martel, qui doit y effectuer un retour, Michel Brière, Jean Cusson et certains autres du Québec, qui y évoluaient l'an dernier, auront-ils la possibilité de s'y illustrer à nouveau?

L'inquiétude règne. Ce pays constituait un débouché important pour nos jeunes joueurs de hockey. Il faudra aller aux sources pour connaître le fin mot de cette décevante histoire.

F. B.

Revers de Terry Boyd

Le jeune boxeur de Pointe St-Charles Terry Boyd a connu une mauvaise surprise hier soir, à Rivière-du-Loup, quand il a subi la défaite aux mains de l'Américain Richard Jackson, du Maryland.

Boyd, qui n'était pas monté sur le ring depuis fort longtemps, a perdu aux points à la suite d'un match endiablé et devant une foule captivée.

Il n'y avait que sept combats au programme, mais selon le promoteur Bob Sylvain, la soirée a été fort réussie en raison de matches de qualité.

Chez les 147 livres, Freddy Grilly, du même club que Boyd, n'a pas cessé de harceler son adversaire et il a mérité la décision des juges aux dépens de l'Américain Fred Tudtler. Juste auparavant, Dave Stealeast, également du Maryland, avait disposé du poids léger Bernard Huard, de Chandler.

Le poids-plume Bernard Genest, de Shawinigan, a triomphé lui aussi par décision de Michel Rouleau tandis que dans la même catégorie de poids, Tony Salvatore, de Montréal, l'emportait face à Jean-Yves Huard. Le junior Yves Michaud a lui aussi inscrit une victoire aux dépens de Claude Bleau.

Denis Blair n'a pu livrer son combat puisque la veille, à Chandler, il avait battu son adversaire du Maryland par KO.

"Je suis heureux malgré tout de la défaite de Boyd, devait déclarer son instructeur Lucien Bleau, peu après la finale. Terry a enfin rencontré un boxeur de grand calibre et c'est de cette manière qu'il parviendra à s'améliorer."

CHASSE et PÊCHE

Collaboration spéciale avec HENRI POUPART

La chasse aux migrateurs, c'est pour bientôt

C'est le temps des vacances et je sais que plusieurs lecteurs de cette chronique n'ont pas vu passer l'annonce du Service canadien de la faune au sujet de la chasse contrôlée aux oies blanches à Cap Tourmente. Il est plus que temps de faire application.

Les demandes de participation à cette chasse limitée doivent être envoyées au Service canadien de la faune, C.P. 130, Beaupré, co. Charlevoix, au plus tard le 31 juillet. Votre demande doit porter votre nom, votre adresse, votre numéro d'assurance-sociale ainsi que le numéro de téléphone. Vous ne devez pas faire plus d'une demande par personne.

Si votre nom est tiré au hasard, vous vourrez amener avec vous une personne de votre choix. Incluant les affûts, les appeaux, le guide et les moyens de transport dans les marais, cela vous coûtera environ $60 pour le groupe. Pour ce qui est du logement et de la nourriture, vous devrez vous débrouiller par vos propres moyens.

Cette année, la période de chasse s'étendra du 30 septembre au 2 novembre. Il sera cependant impossible d'y chasser de midi le samedi jusqu'à midi le lundi. Cette période est réservée à ceux qui veulent faire de l'observation d'oiseaux et aux visiteurs de la réserve qui viennent chaque année admirer le grand ballet des oies blanches. D'ailleurs, on a aménagé à cet endroit un centre d'histoire naturelle afin de permettre aux touristes de mieux jouir du spectacle et des autres attraits de la région.

Donc, les chasseurs qui seront élus lors de la première semaine d'août devront se contenter de pratiquer leur sport sur semaine seulement soit de midi d'une journée au lendemain midi. C'est donc dire que les participants pourront faire "la passe" de l'après-midi et celle du lendemain matin.

Je vous rappelle que le but principal de cette chasse est d'assurer une distribution plus uniforme du gibier et surtout de la grande oie blanche. Si la chasse n'était pas permise sur la réserve, les oiseaux se rassembleraient et causeraient de lourds dommages aux plantes qui leurs servent de base alimentaire.

Pour continuer dans la même veine soit celle de la chasse aux oiseaux migrateurs, je vous rappelle que cette année encore, il est possible d'aller chasser la bernache et la grande oie blanche à la Baie James. Je vous ai déjà expliqué que le ministère des Affaires Indiennes en collaboration avec la Coopérative des indiens de la Baie James avait mis sur pied un réseau de camps de chasse à cet endroit.

La gestion de ces camps ainsi que tous les profits restent aux Inuits. Deux types de voyages sont mis à la disposition des chasseurs sportifs soient les voyages de quatre jours et ceux de cinq. Le premier vous coûtera $400 et le deuxième, $50 de plus. Pour ce prix, voici la liste des services offerts: le voyage par avion de Montréal aller-retour jusqu'à Fort Georges; de Fort Georges par bateau jusqu'aux camps de chasse soit environ 30 milles sur la Baie; de confortables petis camps en bois rond qui logent environ six personnes; la nourriture qui est excellente; un guide pour chaque groupe de 2 chasseurs; les embarcations et moteurs nécessaires.

Près de Montréal, les Indiens ont un chargé d'affaires qui répondra à toutes vos questions. Adressez-vous à M. Den Austin, Affaires Indiennes/Camp des Eskimos et des Indiens, 449 rue Queen à Rawdon, au téléphone 1-834-2581.

CLIMATISEURS de Marques connues COÛTENT MOINS CHER CHEZ PASCAL

PASCAL

FABRICATION DE GRANDE RENOMMÉE
EMERSON • ADMIRAL • WESTINGHOUSE, etc.

Notre vendeur se fera un plaisir de vous conseiller dans le choix de l'appareil qui vous convient le mieux.

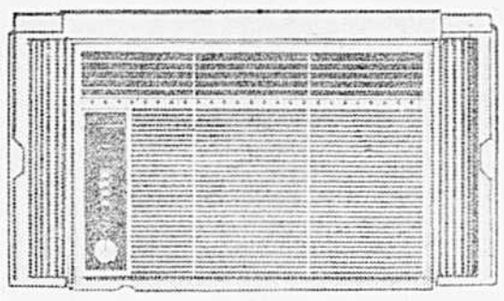

Caracteristiques générales:
- compact, leger
- se branche sur toute prise domestique adequate
- s'ajuste a presque toute fenetre double a suspension de 20" x 38" de large
- filtre permanent lavable

GRAND CHOIX DE 5,000 À 24,000 B.T.U. AUX BAS PRIX PASCAL
EN VENTE À TOUTES LES SUCCURSALES PASCAL ÉGALEMENT AUX:

ENTREPOTS - SALLE DE MONTRE PASCAL MEUBLES
3600 Côte Vertu, St. Laurent — Centre d'achats Le Bazar • 6800 E. Jean Talon à l'ouest des Galeries d'Anjou

CUIRETTE
TISSUS FINIS VINYLE

VINYLES CLAIRS ET DE COULEUR
IMITATION DE BOIS AUTO-ADHESIFS
"CUIR VERNI" — MYLARS METALLIQUES
COUVRE-MURS DE VINYLE
- Tissus pour rideau de douche de 72" de largeur
- Polyethylene 3 a 40 pieds de large
- Coussin mousse taille a la forme et aux dimensions voulues

Plastic Coated Textiles Ltd
205 EST AV. MONT-ROYAL

POUR LA THÉRAPIE "PRIMAL SCREAM"
La Société de Psychanalyse et de Thérapie "Primal Scream" de Montréal
516 est, rue Sherbrooke
844-8651

Bellissimo

Bellissimo est le superlatif italien qui signifie "ce qu'il y a de mieux". Faites l'essai de Cora et joignez-vous aux nombreux Italiens qui connaissent depuis si longtemps les joies que procure la dégustation du Vermouth italien Cora (sucré), du Vermouth très sec Cora ou de l'Asti Spumante Cora. Bellissimo!

CORA

Produit et embouteillé en Italie.

CHAUSSURES
SAROSI
VENTE D'ÉTÉ
5,000 paires de souliers d'hommes.
~~$5.80~~ ~~$4.80~~ ~~$3.80~~ ~~$2.80~~
MAINTENANT
$29.80 $22.80 $19.80 $16.80
Importés d'Italie, Espagne et France.

CHARGEX AVANT GARDE SHOES Sarosi CHAUSSURES

1255 ouest, rue Sainte-Catherine (coin de la Montagne) 288-0012
6663, rue Saint-Hubert (Plaza Saint-Hubert) 272-6381
Place Ville-Marie (Boutique no 245) 861-5209

Toutes les cartes de crédit sont acceptées

Vente ESTIVALE réductions jusqu'à 50%

COMPLETS Courant $100 à $135 à partir de $69
CHEMISES TRICOT SPORT et DE VILLE Courant $10 à $17 à partir de $6.98
COMPLETS SPORT Courant $39.95 à $55 à partir de $29.98
VESTONS SPORT Courant $55 à $79.95 à partir de $39
CRAVATES GRAND CHOIX Courant $3.00 à $7.50 à partir de $1.48
JEANS de JEUNES HOMMES Courant $14 à $27 à partir de $9.98
PANTALONS Courant $20 à $27.50 à partir de $11.98
COSTUMES DE BAIN Courant $4 à $11 à partir de $2.98
MAILLOTS «TEE» DE JEUNES HOMMES Courant $8 à $20 à partir de $5.98
VESTONS DE NYLON teinte coquille Rég. $14 et $18 pour $6.98

CHARGEX
PORTEZ À VOTRE COMPTE
DEPUIS 1914 Grovers LA MODE, ÇA NOUS CONNAIT
Heures d'affaires: Lundi-merc.: 9 h 30 - 6 h p.m. — Jeudi, vend.: 9 h 30 - 9 h p.m. Samedi: 9 h - 5 h p.m.
SUCCURSALES À MONTRÉAL ET À QUÉBEC

w.h.perron

NOS ARBRES SONT EMPOTÉS!

Oui, chez W. H. Perron tous les arbres et arbustes d'ornement sont maintenant offerts dans des pots qui vous permettent de les planter en tout temps, du printemps à l'automne, même durant les mois chauds. Ces arbres et arbutes embellissent votre demeure, en augmentent la valeur marchande et servent à purifier et rafraichir l'air. Venez dès aujourd'hui faire votre choix parmi notre vaste assortiment.

ARBRES D'ORNEMENT
Érable de Norvège
Érable argenté. Marronnier.
Bouleau. Catalpa. Frêne.
Gleditzia. Peuplier. Saule.
Sorbier, Tilleul.
Pommetier Royalty, etc.

ARBRES FRUITIERS, etc.
Pommier. Poirier.
Prunier.
Pommier et poirier nain.
Apricotier, Pêchier

ARBUSTES D'ORNEMENT
Rosier. Cornouiller.
Hydrangée.
Potentilla.
Philadelphus.
Spirée. Symphorine.
Weigelia.

CONIFÈRES
Cèdre en boule et pyramide.
Épinette de Koster et Colorado.
Genévrier étendu et pyramide.
Taxus. Pin Mugho, etc.

Notre personnel qualifié vous aidera à résoudre vos problèmes de jardinage.

w.h.perron

CHARGEX 515, boul. Labelle, Chomedey, Laval
(1½ mille au nord du pont de Cartierville)
332-3610 Vaste terrain de stationnement
Ouvert: du lundi au samedi de 8:30 a.m. à 5 h p.m.

TOUT LE MONDE AU MATCH DE CROSSE CE SOIR AU FORUM*

"Les Québécois"

contre

Rochester

*climatisé!

Billets en vente au guichet:
$2, $4 et $5

Golf avec Luc Brien

Collaboration spéciale

Le golf et les Jeux de 1976

Quand je vois tous les préparatifs et les travaux gigantesques en marche présentement pour les Olympiques 1976 je ne peux faire autrement que de penser à l'avenir du club de golf de la ville de Montréal.

Le titre de cet article n'implique pas que j'aimerais voir le golf inscrit comme discipline olympique mais plutôt que le golf à Montréal semble être relégué au second plan par les autorités municipales. Tous les efforts semblent être concentrés sur les Olympiques: je ne suis pas contre cet événement exceptionnel de 1976 qui donnera encore plus d'importance à la ville de Montréal ainsi qu'à la province de Québec, mais il ne faut pas oublier les nombreux golfeurs désireux de pratiquer leur sport favori.

L'an dernier, monsieur Drapeau annonçait que le parcours Viau disparaîtrait mais que la ville de Montréal préparait des plans pour la construction à Rivière-des-Prairies de 36 trous pour le public. Depuis ce temps-là les travaux pour ces deux nouveaux parcours ne sont pas encore commencés et je me demande sérieusement s'ils débuteront dans un avenir rapproché.

Messieurs du comité exécutif, nous avons hâte de voir se dérouler les Olympiques 1976 mais des milliers de golfeurs et futurs adeptes de ce sport attendent avec autant d'impatience l'ouverture d'un complexe golfique capable de satisfaire la demande des citoyens.

Le club de golf de la ville de Montréal, maintenant de 18 trous seulement, ne peut satisfaire qu'une très petite portion de la population désireuse de jouer au golf.

Courrier du lecteur

Question de :
Mlle Micheline Lévis,
4398, rue Marquette,
Montréal, P.Q.

M. Brien, je comprends difficilement l'élan de descente pour frapper la balle. Des amis me disent de plier les genoux, d'autres de tourner les hanches, garder les deux talons au sol etc . . . Donc, je suis mélangée comme vous pouvez le voir.

REPONSE

Assumons que vous ayez fait un bon élan ascendant durant la descente du bâton vers la balle, vous devriez observer les points suivants:

- **les hanches** amorcent la descente, suivies des épaules et des bras;
- **la rotation** des hanches facilite le transfert du poids au pied gauche;
- **le talon** du pied droit est soulevé;
- **les hanches** et les jambes produisent la rapidité du mouvement, partant la puissance;
- **il faut** retarder le plus possible le dépliement des poignets;
- **la main** gauche est la main prédominante pour un droitier;
- **le coude** droit se rapproche du corps à mesure que le bâton descend vers la balle;
- **à l'impact**, le bâton revient à la même position qu'il avait à la position initiale.

REPONSE AUX LECTEURS

La Presse fera parvenir aux auteurs des questions choisies le livre "Techniques du Golf" par Luc Brien.

Adressez vos questions comme suit :

La Presse,
a/s Luc Brien,
Service de la Rédaction,
7, rue St-Jacques,
Montréal, P.Q. H2Y 1K9

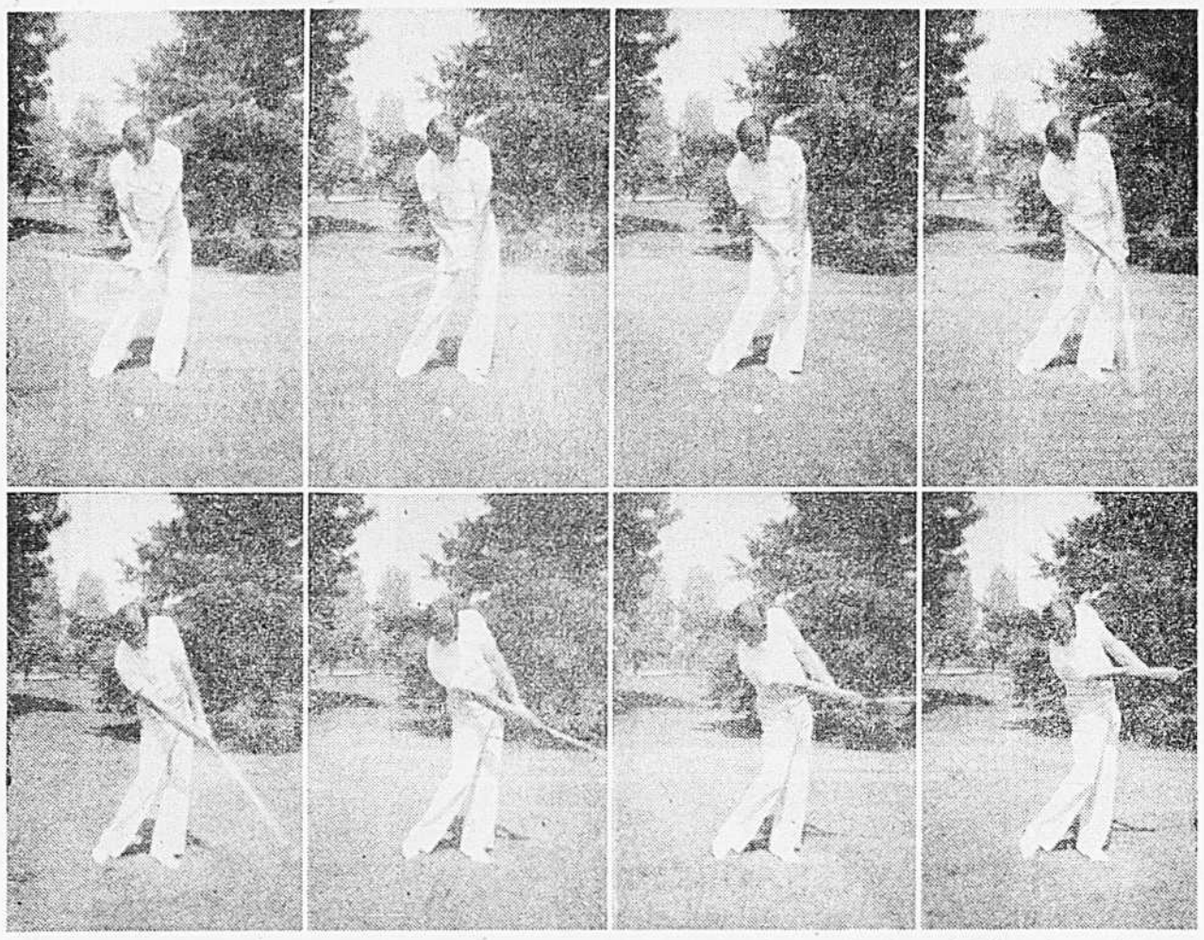

Photo-célébrité de la semaine : Adrien Bigras

Aujourd'hui, à Calgary, c'est la première ronde du Championnat canadien des golfeurs professionnels.

Du Québec, 19 professionnels essaieront de remporter le premier prix de $6,000, et parmi ces représentants, Adrien Bigras semble avoir la meilleure chance.

Adrien joue très bien cette année, ayant remporté les grands honneurs de l'Omnium du printemps et réussi plusieurs rondes sous la normale: une ronde de 66 au club Seigneurie de Montebello avec un 29 sur le deuxième neuf, et récemment une ronde de 66 au club Rosemere.

J'ai eu l'occasion de jouer souvent avec Bigras et j'ai toujours été impressionné par son habileté à jouer les fers longs, les 2 et 3 fers.

Cette photo à 8 séquences a été prise durant l'élan descendant afin de montrer comment les poignets ne sont pas dépliés à la hauteur des hanches tel que démontré dans la première séquence. Les poignets demeurent dans cette position jusqu'au moment où la vitesse et le poids de la tête du bâton entraînent les poignets à l'impact (**3e séquence**). Trop souvent, le golfeur moyen déplie les poignets trop rapidement et ainsi manque de puissance et de précision. Remarquez aussi que le côté gauche est très ferme avec le bras gauche bien étendu et la tête qui reste bien au-dessus de la balle. Le coude droit est près du corps avant et durant l'impact.

Le succès des coups frappés avec les fers longs réside dans un élan bien rythmé. Trop souvent, le golfeur accélère son élan ascendant afin d'obtenir, croit-il, plus de puissance. Cette grave erreur engendre plutôt l'effet contraire.

Depuis les deux dernières années, Bob Panasiuk est le gagnant du Championnat des golfeurs professionnels canadiens et Phil Giroux a terminé à deux reprises au second rang. Cette année Phil est retenu par son travail à son club de golf. A ce moment, Adrien Bigras est certainement celui qui a les meilleures chances de détrôner Bob Panasiuk.

Soyez de vrais golfeurs

Un vrai golfeur n'est pas nécessairement un joueur qui joue au golf d'une façon impeccable mais une personne sachant comment se comporter sur un terrain de golf en suivant les règlements et aussi **l'étiquette.**

Dimanche dernier, j'ai eu le plaisir de jouer le parcours du club de golf Le Cardinal en compagnie du propriétaire M. Maurice Cardinal, son fils Guy et le professionnel attitré à ce club, Marcel Pigeon. J'ai été agréablement surpris de la bonne condition de ce terrain et aussi des trous pittoresques du deuxième 9 trous en particulier.

Mais j'ai été déçu par l'attitude générale des golfeurs jouant ce parcours: presque toutes les fosses de sable étaient pleines d'empreintes de souliers laissées par des golfeurs trop négligents. Cette situation n'est pas unique à ce club malheureusement. Elle existe dans beaucoup trop de terrains de golf.

Plusieurs golfeurs s'imaginent que leur droit d'entrée annuel ou quotidien sur un parcours les exempte de racler les fosses de sable, replacer les mottes de gazon ou réparer les marques de balles laissées par celles-ci sur le vert.

Ces golfeurs manquent totalement de délicatesse vis-à-vis des autres golfeurs, et aussi peut-être auront-ils la désagréable surprise de retrouver leur balle dans une marque de pied dans le sable ou un trou à cause d'une touffe d'herbe non replacée ou encore de voir dévier leur balle à cause d'une marque non réparée sur le vert.

Commencez dès cette semaine à suivre ces règles d'étiquette et vous serez considéré comme un vrai golfeur!

OPTOMÉTRISTES • OPTICIENS
J. HENRY RICHARDSON, Jr., O.D.
JACQUES BENOIT, O.D.
900, SHERBROOKE OUEST (CH 11) 849-1274
OUVERT DU LUNDI AU MERCREDI DE 9 A.M. à 5:30 P.M.
JEUDI — VENDREDI de 9 A.M. à 9 P.M. — SAMEDI: FERME

Lorsque **VOTRE DENTIER** menace de lâcher
Vous craignez que votre dentier ne vous "lâche" au mauvais moment? La poudre adhésive FASTEETH® le tiendra plus solidement et plus longtemps. Evitez la gêne! Pour votre confort et votre tranquillité, employez la poudre adhésive FASTEETH. Un dentier qui tient est indispensable à votre santé. Consultez votre dentiste régulièrement.

CLUB DE GOLF LE PORTAGE
de l'Assomption
Devenez membre "à plein temps" ou sur semaine du parcours des champions.
NOUVEAU TAUX DE DEMI-SAISON
Pour devenir membre, il suffit de téléphoner à: Roger Paré, gérant 589-5654
GREEN FEE: sur semaine $5.00
jouez 4 pour le prix de 3
Fin de semaine: après 3 h seulement: $7.00
Pro: Roger St-Vincent: 589-5655

Semaine du GRAND CIRCUIT
OUVERTURE LE DIMANCHE 21 JUILLET, à 14 h
Points saillants de la journée:
• Trot commémoratif CHARLES MAYER Bourse de $30,000 ajoutée.
• T-SHIRTS AUX ENFANTS
Des T-shirts seront distribués aux 2,000 premiers jeunes de 6 à 16 ans qui se présenteront à la piste accompagnés d'un adulte, à compter de midi.
• EN VEDETTE, les meilleurs jeunes ambleurs et trotteurs d'Amérique du Nord.
Le soir du 29 juillet, il y aura tirage d'une CADILLAC 1974
tout équipée de Parkway Motors, pour les plus de 16 ans. Obtenez des coupons de participation en assistant aux courses durant la semaine. Augmentez vos chances en venant tous les jours. Le gagnant devra être présent le soir du tirage.
DU PLAISIR POUR TOUS
ORCHESTRE DIFFÉRENT TOUS LES JOURS!
du Steel band au Dixieland, en passant par la musique bavaroise...
Venez revivre avec nous l'ambiance de la belle époque tout en assistant à des courses des plus enlevantes.
Pour plus de renseignements: 642-7444
tout cela, au Parc Richelieu

Le nouveau et durable PLASTIQUE LIQUIDE
Valspar®
à l'épreuve des enfants
Un fini pour bois incroyablement dur, résistant à l'abrasion, ne cassant et ne s'écaillant pas. Résiste aux marques de talons et même à l'usage le plus abusif. Le plastique liquide Valspar est transparent, il garde au bois sa couleur naturelle. Pour usage sur planchers, portes, dessus de comptoirs..., chaises et tables de pique-niques. Disponible en fini lustré pour usage intérieur et extérieur et en fini satiné pour usage intérieur.
Un produit Valspar fabricant des meilleurs finis au monde depuis 160 ans
En vente dans toutes les bonnes quincailleries . . . ou communiquez avec
THE VALSPAR CORPORATION LTD.
5669 Avenue Casgrain, Montréal, P.Q. — 271-5412

LA VRAIE VACANCE
Votre domicile deviendra le paradis de vacances des membres de votre famille. Profitez des mille avantages d'une piscine creusée DAUPHIN: le grand air, la non-pollution, la joie de l'eau et l'exercice, une économie pour la vie, etc.
revêtement "super-épais" en vinyl garanti 10 ans, structure aluminium garantie 15 ans, aucun entretien, choix varié de grandeurs et modèles, plans de financement disponibles, installation immédiate en 3 jours, piscine pleine grandeur en démonstration. Visitez notre exposition permanente de piscines creusées et hors-terre.
Piscines Dauphin Ltée
2170, boul. Laurentien, St-Laurent, Qué.
tél.: 332-6060
heures d'ouverture:
lundi à vendredi: 9.00 a.m. à 10.00 p.m.
samedi et dimanche: 9.00 a.m. à 6.00 p.m.

Match d'étoiles

Perry pour l'Américaine

NEW YORK (AP) — Gaylord Perry, du Cleveland, qui a remporté 15 victoires d'affilée et Steve Busby, du Kansas City, qui a enregistré l'unique match sans coup sûr de l'année, dominent le personnel de huit lanceurs chez les étoiles de la Ligue américaine de baseball.

En plus de Perry et Busby, le gérant de la LA, Dick Williams, a choisi Jim Hunter et Rollie Fingers, du Oakland; John Hiller, du Détroit, Luis Tiant, du Boston, Wilbur Wood, du Chicago, et Mike Cuellar, du Baltimore.

Le bilan d'ensemble du personnel, qui affrontera les meilleurs frappeurs de la Ligue nationale mardi soir à Pittsburgh, était 98-50 hier soir.

Le meneur est Perry avec une fiche de 15-2. Après avoir perdu son match d'ouverture, Perry n'a pas cédé avant le 8 juillet, devant Oakland, soit par 4-3 en 10 manches.

Débutant

Perry, qui a participé à trois matches d'étoiles dans la LN et est sorti vainqueur en 1966, devrait commencer le match.

Busby, 13-8, un autre droitier, est le seul lanceur dans l'histoire du baseball à enregistrer des matches sans coup sûr à ses deux premières saisons dans les majeures. Il en a réussi un contre Détroit le 27 avril 1973 et un autre contre Milwaukee en juin 1974.

Le choix de Hiller, 11-7, couronne un retour courageux du gaucher de Toronto. En 1971, il a été victime d'une crise cardiaque et ne devait plus lancer.

Il a été absent pendant toute la saison 1971 et la moitié de 1972 avant de rejoindre les Tigers. L'an dernier, il a établi un record des majeures avec 38 gains préservés et il en compte sept cette année.

Les lanceurs de la LN, révélés plus tôt, sont Andy Messersmith et Mike Marshall, du Los Angeles, Ken Brett, du Pittsburgh, John Matlack, des Mets, Lynn Mcglothen, du St-Louis, Steve Carlton, du Philadelphie, et Steve Rogers, des Expos.

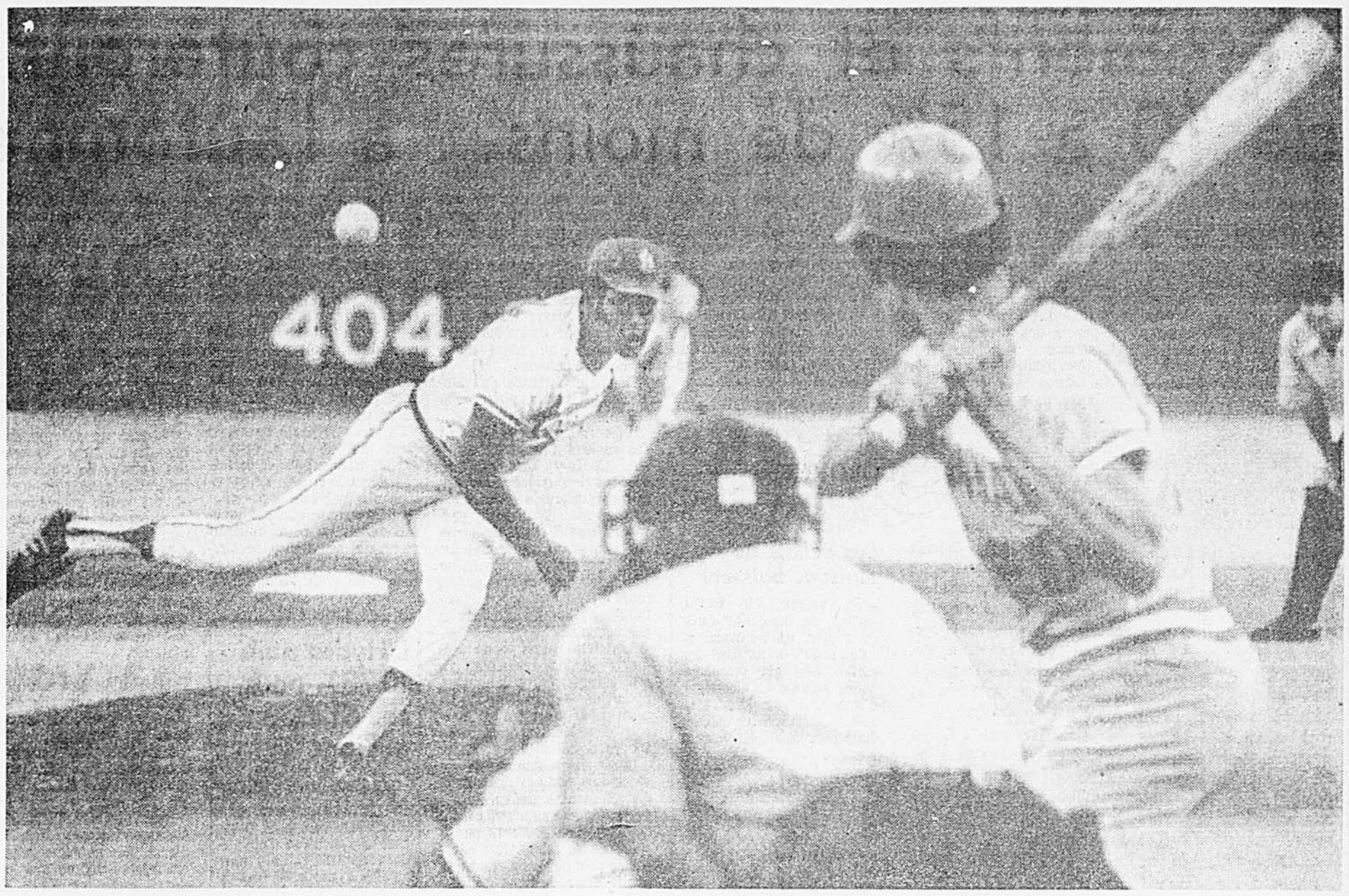

téléphoto UPI

Bob Gibson, des Cardinaux de Saint-Louis, a enregistré, hier, son 3,000e retrait sur trois prises. Il devient ainsi le deuxième lanceur de l'histoire du baseball à réussir l'exploit avec Walter Johnson. Cesar Geronimo fut sa victime, mais les Reds de Cincinnati l'ont néanmoins emporté 6-4.

Natation à Pointe-Claire

par Lilianne LACROIX

"Pour ceux qui n'ont pas encore atteint les standards pour participer au championnat national qui aura lieu du 12 au 15 août à Ottawa, déclarait le nouveau directeur technique de la Fédération québécoise de natation, Edgar Théorêt, la compétition de samedi représente l'une des dernières chances de se qualifier en 50 mètres."

"Pour les autres, la rencontre de Pointe-Claire donne l'occasion de faire le point, en se mesurant à des nageurs de grand calibre. Pour les entraîneurs, c'est le meilleur moyen de voir leur athlète évoluer en 50 mètres, et de voir où ils en sont rendus, à un mois du championnat, dans l'évolution de leur programme d'entraînement."

En discutant avec Allan Brodeur, le directeur de la rencontre, je m'attendais, sinon à une autre version, du moins à des mots un peu nouveaux... Mais non, aux mêmes questions, les mêmes réponses inchangées, les mêmes mots, avec les mêmes pauses. Presque une leçon apprise par coeur comme le petit catéchisme:

— Où est Dieu? Dieu est partout.

— Pourquoi ne voyons-nous pas Dieu? Parce que Dieu est un esprit.

— Qu'est-ce qu'un esprit?

. . .

J'ai alors pris soin de ne plus changer l'ordre des questions, me souvenant fort bien avoir haï un professeur qui m'avait demandé un peu trop tôt la définition d'un esprit et à qui j'avais répondu sans hésitation: "Dieu est partout".

Et l'on m'a bien répondu.

En canon, on m'a lancé que 350 athlètes, dont une bonne moitié de Québécois, prendraient part à cette rencontre, qui débutera demain soir.

Des athlètes qui viennent de capitales nautiques telles que les clubs de Pointe-Claire, le Suburban Swim Club de Philadelphie ou le Etobicoke Memorial Aquatic Club. Des athlètes, telles Ann Brodell, une des meilleures Américaines en style libre et sa compatriote Julie Woodcock, (style libre) les Torontois, Jane Wright (brasse, et quatre-nages individuelles), Jim Adams, le champion canadien au papillon, ou la Québécoise Wendy Quirk ou Ann Jardin, qui devraient tous assurer à leurs clubs, une suprématie totale sur la compétition.

"Philadelphie l'emportera sans doute, poursuivait Brodeur, mais les nôtres ne seront pas loin, vous pouvez en être sûrs".

"De toutes façons, la seule présence d'un club américain de cinquième place au niveau national américain, confirme que la rencontre de Pointe-Claire représente la compétition la plus importante du moment dans le Nord-Est de l'Amérique du Nord.

Des autres clubs, des Maritimes, de Toronto, ou du Québec, il y aura bien quelques figures individuelles qui brilleront, mais de là à permettre à leur club de dépasser le trio établi, pas question.

Même si des nageurs comme Sylvie Deschamps, de Sainte-Foy, qui abattait les records nationaux du 100 et 200 mètres brasse, en fin de semaine dernière, sont là pour les épauler.

Nous sommes tellement près vous ne pouvez nous manquer!

Le Manoir Richelieu, situé à Murray Bay a une vue splendide sur le St-Laurent. A seulement 90 milles de la ville de Québec, par la route panoramique qui va à la Malbaie, vous ne pouvez nous manquer. Venez pour une semaine ou une fin de semaine. Nos services sont excellents. Cuisine raffinée. Club de golf, 18 trous. Natation, tennis, pêche, équitation. Divertissements organisés. Venez nous voir, tarifs à partir de $34 (plan américain complet) taxe en sus.

LEWIS P. BEERS, DIR. GÉN.

Le Manoir Richelieu

Murray Bay, Pointe-au-Pic, Québec

Tél: 418-665-3101

Montréal: 849-3521

Plaza Côte-des-Neiges

VENTE SUR LE TROTTOIR

18, 19, 20 JUILLET

VOYEZ LE LIMBO sous les flammes

LUMBERLAND

LUMBERLAND

CENTRE DE RÉNOVATION

PAYEZ ET EMPORTEZ SEULEMENT

B.C. FIR "Bon un côté"

1/4" x 4' x 8 — $8.40

3/8" x 4' x 8 — $10.95

1/2" x 4' x 8' — $13.00

5/8 x 4' x 8' — $14.45

3/4" x 4' x 8' — $17.25

PANNEAUX PRÉFINIS 4' x 8'

NORPHEN PINE $4.84

LA FEUILLE (très légères imperfections) "LIGHT TONE" $4.84

CONTRE-PLAQUÉ "ÉPINETTE"

Excellent pour sous-plancher et construction.

5/16" x 4' x 8' — $6.00

3/8" x 4' x 8' — $6.50

1/2" x 4' x 8' — $9.10

5/8" x 4' x 8' — $10.75

TEINTURE CABOT

Soit pour une meilleure durée. Soit intérieure ou extérieure. Choix de couleurs en magasin.

Ord. $13.50 Spécial $11.49

PEINTURE EMAIL À PLANCHER Ord. $12.95 Spécial $9.87 le gal.

PEINTURE FINI POUR MUR Ord. $10.95 Spécial $8.48 le gal.

Donnez un nouvel éclat à vos planchers et murs de ciment.

RUST-OLEUM PEINTURE À MÉTAL

— Anti-rouille
— Durable
— Protectrice

Ord. $12.95 Spécial $10.35

Gouttières Primeau

longueur de 10' $2.60 (galvanisées)

longueur de 10' $5.65 (émaillées blanc)

TUYAU RECTANGULAIRE

longueur de 10' $3.20 (galvanisé)

longueur de 10' $6.25 (émaillé blanc)

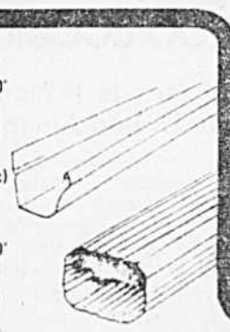

CARREAUX À PLANCHER 12" x 12"

Vaste choix de • motifs • couleurs • prix

Encollés ou non encollés

RUBAN À MESURER DE 50'

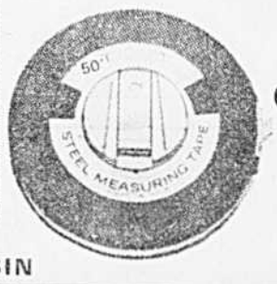

MIBRO

Ord. $5.95 Spécial $4.49 ch.

AUSSI TOUS LES ACCESSOIRES DISPONIBLES EN MAGASIN

Prix en vigueur jusqu'au 20 juillet 5 h p.m.

3 CENTRES DE RÉNOVATION POUR MIEUX VOUS SERVIR

GREENFIELD PARK — 647, boul. TASCHEREAU, Entre les ponts Champlain et Victoria — 672-0526

ST-LÉONARD — 9055, PASCAL-GAGNON — 325-0706

DORVAL — 720 Autoroute Montréal-Toronto, Rond-point Dorval — 636-0421

LUMBERLAND BUILDING MATERIALS LTD.

PLAN BUDGETAIRE BUDGET PLAN

Mr. Bienvenue

CHARGEX

Vêtements et chaussures coûteront de 10 à 15% de moins... à l'automne

par Denis GIROUX

Les Canadiens devront attendre plusieurs semaines, sinon le début de l'automne avant de bénéficier des réductions de prix de vente de l'ordre de 10 à 15 pour cent sur leurs achats de chaussures et de vêtements par suite de l'abolition de la taxe de vente sur ces produits hier.

Les marchandises déjà achetées et sur lesquelles la taxe de vente fédérale a été versée empêcheront en effet les détaillants d'offrir des réductions substantielles dans les semaines à venir, ont déclaré à LA PRESSE les porte-parole des divers groupes intéressés.

"Une bonne partie des chaussures qui seront vendues à l'automne sont déjà livrées", a déclaré hier Jean-Guy Maheu de l'Association canadienne des manufacturiers de chaussures.

"Sur ces marchandises comme sur les stocks entreposés, les détaillants ont payé la taxe fédérale de vente de 12 pour cent et établi leurs prix en conséquence.

"Il est donc douteux que des réductions importantes soient consenties immédiatement", a-t-il expliqué.

Maheu croit cependant qu'avec le jeu des marges bénéficiaires, les Québécois pourraient payer de 20 à 25 pour cent de moins sur leurs chaussures au cours d'une partie de l'automne.

Dans le domaine du vêtement, le même phénomène va se produire.

"Nos manufacturiers livrent des mois à l'avance", explique Godfroy Laviolette de l'Association québécoises des manufacturiers de vêtements.

"Certains détaillants, prévoyant que la taxe de vente fédérale serait supprimée ont attendu avant de commander afin de ne pas la payer, mais la plupart ont dû l'acquitter et établir leur prix en conséquence."

Laviolette croit donc que des réductions sensibles seront enregistrées à l'automne, mais que le plus gros ira au printemps prochain. Il prévoit des baisses de prix de l'ordre de 10 à 15 p. cent.

Dans le domaine de la chaussure comme dans celui du vêtement toutefois, la plupart des manufacturiers ont déjà annoncé (ou sont sur le point de le faire), des hausses de prix qui annuleront une partie des réductions.

Dans les chaussures, ces hausses vont jusqu'à 10 p. cent, quoique la plupart n'ont relevé leurs prix que de cinq p. cent environ.

Divers manufacturiers de vêtements montréalais ont confirmé hier qu'ils avaient déjà appliqué des hausses de cet ordre.

Des porte-parole de grands magasins à rayons montréalais ont pour leur part déclaré que ce ne serait pas avant la fin d'août qu'une partie de leur marchandise pourrait être vendue moins cher.

"Il est difficile de donner un chiffre, mais peut-être la moitié de nos vêtements pourraient être vendus de 10 à 15 p. cent moins cher", a dit un porte-parole d'Eaton.

La taxe fédérale de vente n'est que de 12 p. cent et parfois moins, puisque certaines déductions peuvent la ramener à moins de 10 p. cent.

Mais comme elle est imposée au niveau du manufacturier, elle est multipliée lorsque le détaillant prend sa marge de profit. En général, le détail double au moins le prix de vente du manufacturier.

Il faut en plus ajouter à cela le 8 p. cent (voir tableau) de taxe provinciale, calculée à partir du prix de vente au détail.

Avec la taxe provinciale de 8 p. cent, ce que vous auriez payé $24.20 devrait théoriquement que vous coûter $21.60, soit $2.60 ou environ 12 p. cent de moins.

C'est là un exemple théorique qui ne tient pas compte des hausses de coûts que les manufacturiers vont imposer et du profit supplémentaire que certains détaillants seront tentés de prendre.

Mais le gouvernement fédéral a annoncé que le ministère fédéral de la Consommation et des Corporations s'assurerait que la baisse de prix soit transmise aux consommateurs.

Les Ontariens ainsi que les habitants du Nouveau-Brunswick sont encore plus choyés que les Québécois puisque, dans ces provinces, les gouvernements provinciaux ont aboli la taxe de vente provinciale sur les chaussures et les vêtements.

Dans le cas des chaussures seulement, l'Association canadienne des manufacturiers de chaussures estime que le fédéral recueillait $51 millions avec sa taxe de vente de 12 p. cent. Multiplié par deux, et avec la taxe provinciale de vente réduite, c'est donc environ $110 millions de moins que les Canadiens devront payer pour leur chaussures, dans l'année à venir, à moins qu'il y ait des hausses de coûts substantielles.

L'Hydro paie 10.75% pour ses $150 millions

C'est un taux d'intérêt de 10.75 pour cent que l'Hydro-Québec a dû attacher à l'émission d'obligations de $150 millions qu'elle a négociée hier à New York afin de l'écouler.

L'émission aura une échéance 25 ans.

Elle a été mise en vente ce matin aux Etats-Unis par le syndicat financier dirigé par la First Boson Corporation.

telephoto PC

Il faudra prendre son mal en patience car ce ne sera pas avant la fin d'août que les réductions s'appliqueront sur les vêtements.

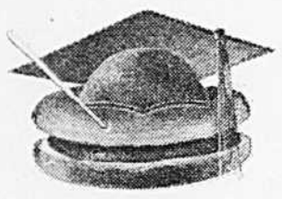

LA 9e COLONNE

Le célèbre maître français de la gastronomie, M. Curnonsky, en frémirait. Mais que voulez-vous, l'appétit de connaissances n'a plus de limite! A preuve, quelques Montréalais ont dû se rendre au cours des derniers mois dans l'Illinois pour subir un entraînement à la Hamburger University (croyez-le ou non) mise sur pied par **McDonald's Corporation,** la célèbre chaîne des comptoirs de hamburgers. Chaque nouveau locataire d'un comptoir McDonald's doit envoyer un ou plusieurs employés à la "Hamburger University" pendant trois semaines, pour que ces derniers se familiarisent sur les politiques, les activités et les normes de préparation alimentaire et de gestion des restaurants. Au 30 novembre dernier, quelque 49,000 personnes travaillaient pour la chaine McDonald's dans quelque 2,600 libres-services à travers les Etats-Unis et le Canada (on en compte quelque 120 au pays) et dans 80 autres au Japon, à Porto-Rico, en Allemagne, aux Pays-Bas, en France, à Panama, aux Iles Vierges, à Costa Rica, à Guam et jusqu'à El Salvador.

Mais McDonald's Corp., dont les ventes s'élevaient l'an dernier à quelque $600 millions, n'est pas seulement l'empire du hamburger. C'est aussi un empire de sociétés qui ferait la jouissance de n'importe quel comptable corporatif. En novembre dernier, l'entreprise américaine contrôlait entièrement 694 sociétés, créées et incorporées soit aux Etats-Unis, soit à l'étranger, pour l'exploitation des comptoirs. McDonald's évalue à $150,000 l'investissement qu'il faut effectuer pour détenir un restaurant. Cela comprend un dépôt sécuritaire de location, l'équipement, les enseignes, l'inventaire et le fonds de roulement. Le locataire d'un restaurant doit verser, à titre de loyer, 8.5 pour cent de ses ventes à McDonald's, alors que ce pourcentage n'est que de 4.7 pour cent pour les comptoirs Mister Donut.

Les achats de maisons baissent

La valeur des 22,260 ventes de domiciles dans la région de Montréal a atteint $935.6 millions au cours des six premiers mois, affirme la Chambre d'immeuble de Montréal, soit le double de ce qu'elle était pour les 15,412 ventes enregistrées l'an dernier durant la même période. Toutefois, les ventes diminuent et le prix moyen d'une maison semble plafonner actuellement autour de $33,885, soit 32 pour cent de plus qu'au cours de la même période l'an dernier et $5,000 de plus qu'au terme du premier trimestre de 1974.

Le mot du jour

"Les bénéfices des sociétés avant impôt devraient se situer autour de $18 milliards au 2e trimestre et marquer ainsi une croissance de 35 pour cent par rapport à la période équivalente l'an dernier. Lorsque les résultats du 2e trimestre seront publiés dans quelques semaines, le rendement en bénéfices pourrait alors atteindre 11.9 pour cent." **James B. Creignton et André Marsan, Lévesque, Beaubien Inc.**

Robert POULIOT

PERFORMANCES

Les profits montent, montent, montent chez Esso

Même si les profits d'Imperial Oil ont progressé de 84 pour cent au cours du premier semestre de l'année, comparativement à la même période l'an dernier, le président du conseil, M. J. A. Armstrong, prétend toujours que le niveau des bénéfices et le rendement de fonds ne sont pas suffisants pour financer les grands projets de développement envisagés par la compagnie. Au terme des six premiers mois de l'année, les profits d'Imperial Oil ont atteint $175 millions ou $1.34 par action contre $95 millions ou 73 cents par action au cours de la même période l'an dernier. M. Armstrong juge qu'Imperial Oil devra emprunter d'autres fonds pour réaliser le programme qu'elle s'est donné pour 1974.

QSP de Longueuil vendra de l'acier à Thyssen Steel

QSP Ltée et Thyssen Steel of Canada, filiale du groupe allemand Thyssen, ont annoncé hier la signature d'un contrat de plus de $50 millions, par lequel QSP s'engage à fournir à Thyssen pendant trois ans des produits d'acier semi-finis et finis. Ces produits seront fabriqués par la division Questeel de QSP, dont l'usine n'a été mise en production que le 14 mai dernier.

Le laminoir de Questeel, qui entrera bientôt en production, fabriquera une gamme complète de barres marchandes. Les livraisons à Thyssen ont déjà commencé et se poursuivent régulièrement, affirme QSP.

Le groupe Irving doit vendre deux journaux

Le juge Albany Robichaud de la Cour suprême du Nouveau-Brunswick a ordonné au groupe Irving de vendre ses deux quotidiens de Moncton, le Transcript et le Times. Cette ordonnance suit le jugement émis en janvier dernier qui condamnait le groupe d'avoir exercé un monopole sur la presse anglophone dans la province.

100% pour Price

Les ventes de la compagnie Price Limitée pour le premier semestre de 1974 se sont élevées à $143,434,000, soit une hausse de $21,678,000 par rapport à la période correspondante de l'année précédente. La compagnie Price précise d'autre part que les bénéfices nets au 30 juin dernier ont atteint $12,876,000 ou $1.30 par action ordinaire, comparativement à $6,403,000 ou $6.64 par action, en 1973. Le président de la compagnie, M. C. R. Tittlemore, fait observer que, si les bénéfices calculés sur une base annuelle sont plus élevés que pour les périodes correspondantes antérieures, ils n'atteignent toutefois pas encore 10 pour cent de l'actif total et qu'en raison de l'inflation, les bénéfices en dollars actuels représentent une valeur sensiblement moindre que pour les années précédentes.

Les producteurs de cuivre en période de vaches maigres

Après avoir réalisé leurs plus importants profits en 1973, l'ère de prospérité des producteurs de cuivre est maintenant révolue.

Hier, sur le marché des métaux de Londres, principal marché international pour la vente du cuivre, le prix du cuivre était à son plus bas niveau depuis onze mois. Depuis son sommet au début de mai, le prix sur le marché londonien a chuté de plus de 40 pour cent et se situe maintenant en dessous du prix demandé par les producteurs au Canada.

Selon certains spécialistes, des pressions pourraient s'exercer sur les producteurs canadiens pour qu'ils baissent leur prix si les cours du marché londonien restaient plus bas que les prix nord-américains.

Mais pour plusieurs compagnies canadiennes, la chute des prix signifie avant tout une baisse importante de leur profit. Toutefois, il n'est pas question de fermer certaines mines à faibles teneur en cuivre, soutiennent les compagnies, les prix sont encore suffisamment élevés pour qu'elles soient rentables.

1973 aura été une année sans précédent pour les principaux producteurs de cuivre au Canada. De façon générale, les profits de Noranda ont augmenté l'an dernier de 75 pour cent, ceux de Patino de 120 pour cent, ceux de Falconbridge Copper de 200 pour cent et ceux de Hudson Bay Mining and Smelting de 300 pour cent.

Cette année, la Hudson Bay Mining risque d'être celle qui aura la moins forte augmentation de profits.

La Hudson Bay Mining sera la plus touchée par la baisse de prix sur le marché international puisque les deux tiers des ventes de cuivre de la compagnie se font au prix du marché londonien alors que les autres grands producteurs vendent une grande partie de leur production au prix canadien qui est plus stable.

Les profits diminueront, reconnait M. C. O. Buchanan, vice-président de la Hudson Bay Mining, mais il demeure confiant que la grève déclenchée chez trois producteurs américains lundi dernier maintiendra la pénurie du cuivre et par là, les prix en Amérique du Nord.

Le marché ne semble toutefois pas répondre aux espoirs de M. Buchanan. Lors du déclenchement de la grève lundi, les prix du cuivre ont monté rapidement mais le fait que les principaux producteurs de cuivre aient déjà conclu des accords avec leurs syndicats, les prix sont de nouveau en baisse.

Les courtiers sont d'ailleurs peu confiants à l'égard des prix.

LES MINES

par Lionel Desjardins

Selon un représentant de Wood Gundy, les prix devraient continuer à descendre pendant encore quelques mois.

M. Jean-Guy Masse, de la maison Brault, Guy et Chaput, prévoit pour sa part que le prix pourrait atteindre entre 65 à 70 cents la livre en octobre, alors que le prix canadien actuel est de 82.5 cents la livre. Si le prix devait descendre en dessous de 65 cents, l'exploitation du cuivre ne serait pas rentable.

Ligneris se lance dans l'or

Si le prix du cuivre est à la baisse, celui de l'or se maintient à un niveau élevé et la fascination du métal jaune vient d'atteindre la Compagnie minière Ligneris, de Montréal, qui annonce son intention d'acquérir trois dépôts d'or québécois.

L'un de ces dépôts se trouve à Barraute, en Abitibi, où Ligneris compte poursuivre les travaux d'exploration de concert avec Contex Mining Ltd. qui possède un terrain adjacent. La compagnie québécoise songe également s'associer avec une société minière internationale, dont elle refuse par contre de dévoiler l'identité, pour explorer un dépôt d'or qu'elle compte acquérir dans le canton de Cherbourg, comté de Matane. Le troisième dépôt se trouve dans le canton de Vauquelin, également en Abitibi.

NOMINATION C.C.L.A.

B.F. LONDON

Monsieur B. F. London, président et administrateur en chef de Niagara Finance Company Limited, a été élu président de la Canadian Consumer Loan Association. La C.C.L.A. est un organisme national regroupant les sociétés de prêts aux consommateurs autorisées en vertu de la loi et elle représente des membres dont l'actif total dépasse $2 milliards. M. London est également président et administrateur de Niagara Realty (Canada) Limited, vice-président de I.A.C. Limited, membre du conseil d'administration de la Ontario Research Foundation et un administrateur de Maritime publishing Co. Ltd.

LA BANQUE ROYALE DU CANADA

Dividende no 348

Avis est donné, par les présentes, qu'un dividende au taux de vingt-sept cents par action sur le capital-actions entièrement versé de cette banque a été déclaré pour le trimestre courant, payable à la banque et ses succursales le ou après le mardi, 3 septembre 1974, aux actionnaires enregistrés à la fermeture des affaires le 31 juillet 1974.

Par ordre du Conseil d'administration
R. C. Frazee,
vice-président exécutif et directeur général en chef

Montréal, le 16 juillet 1974.

La SGF rachète de Marine Industrie deux entreprises qu'elle lui avait vendue...

par Denis GIROUX

La Société générale de financement du Québec a décidé de venir en aide à sa filiale Marine Industries en lui rachetant, au coût de près de $9.5 millions, deux filiales qu'elle lui avait elle-même préalablement vendues.

La SGF a en effet annoncé qu'elle se portait acquéreur, au prix de $9.5 millions, de la totalité des actions de Volcano Ltée, le plus grand manufacturier canadien de fournaises commerciales et industrielles, et de 99 pour cent des actions de Forano Ltée, manufacturier de matériel forestier et agricole.

La SGF avait elle-même vendu pour environ $5.5 millions, ces deux sociétés à Marine Industrie, au mois de septembre 1965.

Comme la valeur de ces deux entreprises aux livres de la SGE était de $1,424,041 dans le cas de Forano et de $1,025,847 pour Volcano en septembre 1965, il est permis de croire que la SGF avait payé environ $2.5 millions pour ces deux sociétés lorsqu'elle les avait achetées en 1963.

"C'est une transaction qui permettra à la société Marine Industries de faire face à des difficultés de caisse qu'elle a pu avoir au cours des derniers mois, compte tenu des pertes encourues sur un contrat," a déclaré hier, lors de l'annonce de la vente, le ministre québécois de l'industrie et commerce, Guy Saint-Pierre.

A la SGF, personne n'était disponible pour commenter la transaction que le communiqué officiel décrit comme faisant partie "du refinancement de Marine".

La SGF, propriété du gouvernement du Québec, détient un peu plus de 55 pour cent des actions de Marine Industries Ltée. Environ 30 pour cent des actions appartiennent à des membres de la famille Simard, belle-famille du premier ministre Robert Bourassa.

Arthur Simard, cousin de la femme du premier ministre, est administrateur à la fois de Volcano et Forano, selon les rapports annuels de ces deux sociétés.

Yvon Simard, président et directeur général de la SGF (sans lien de parenté toutefois, avec la belle-famille du premier ministre du Québec) est devenu récemment président directeur général de Marine, succédant à Gérard Filion qui a pris sa retraite.

La transaction est donc avant tout un arrangement interne pour permettre à Marine de passer au travers d'une période difficile, suite à des pertes de $9.3 millions, cette année seulement, sur la réalisation d'un contrat de construction de bateaux de $72 millions.

Forano, dont les usines sont situées à Plessisville, emploie 1,000 personnes. Son chiffre d'affaires a été de $35 millions et ses profits nets, de $1,113,000 en 1973.

Volcano a ses installations à St-Hyacinthe et ses ventes ont atteint $7,637,000 l'an dernier alors que son profit net était de $148,000.

Le ministre Saint-Pierre a aussi confirmé hier qu'il était toujours question que la SGF achète les actions de Marine qui ne lui appartiennent pas y compris les 30 pour cent de la famille Simard.

M. Saint-Pierre a souligné que l'on procédait lentement à cause de l'identité des actionnaires minoritaires de Marine et l'ampleur de la transaction.

"Nous tentons de ne pas poser des gestes qui pourraient discréditer le gouvernement dans ses transactions avec des industriels privés québécois dans d'autres secteurs," a dit le ministre.

"Nous ne voulons pas nous bousculer dans les démarches entreprises. Mais je pense," a-t-il conclu", qu'au cours des prochains mois, il y aura des développements dans ce secteur.

ECO-ÉCLAIR

Qui fera le travail pour United Aircraft?

Le gouvernement fédéral fait absolument confiance à **United Aircraft of Canada Ltd.** Après avoir donné $80 millions de subventions à la filiale à 97 p. cent de **United Aircraft de Hartford,** Connecticut. Ottawa vient d'accorder à l'usine de Longueuil un contrat de $1.3 millions pour la remise en état de turbines à gaz Pratt & Whitney FT4A-2 et FT12A-3.

United Aircraft, de Longueuil, fait actuellement face à une grève de 2,000 de ses ouvriers sur un total de 2,600. La compagnie fait effectuer une partie du travail de Longueuil dans les usines de la maison-mère, au Connecticut.

Banque Canadienne Nationale

DIVIDENDE no 334

Un dividende de 25 cents par action du capital versé de la Banque est déclaré pour le trimestre finissant le 31 juillet 1974. Ce dividende sera payable à compter du 1er août 1974, au bureau principal et à toute succursale de la Banque, aux actionnaires inscrits le 28 juin 1974, à la fermeture des guichets.

Par ordre du Conseil d'administration,

Le Vice-président exécutif et directeur général en chef,

GERMAIN PERREAULT

Montréal, le 14 juin 1974.

NOMINATION

M. William Howieson

M. H. Arnold Steinberg, Vice-président administrateur, administration et finance, annonce la nomination de M. William Howieson au poste de Trésorier de la compagnie. M. Howieson continuera d'assumer en même temps les fonctions de Vice-président et contrôleur de la compagnie.

M. Howieson fait partie de l'Institut des comptables agréés de l'Ontario et d'Ecosse et il possède plus de 12 années de service auprès de la compagnie.

New Modern Miracle Way

Primrose Dream

31 PC. OVENWARE COOK-'N'-SERVE ENSEMBLE

89.50

31 PIECE ENSEMBLE CONSISTS OF:

téléphotos PC

Faux prix

Même si neuf Américains ont été accusés d'avoir fait de fausses représentations sur le prix réel d'articles de cuisine, le ministre de la Consommation et des Corporations, M. Herb Gray, a mis en garde les consommateurs contre de nouveaux vendeurs entreprenants qui distribuent des imprimés annonçant une batterie de cuisine en verre au prix de $89.50 qu'ils vendent pour $15 ou $20 et dont la vente au détail fluctue entre $12 et $15. La marchandise serait principalement écoulée dans les villes et villages frontières.

titres au comptoir

MERCREDI 17 JUILLET 1974

Valeurs	Ventes	Haut	Bas
AGF Spcl	1200	200	200
Cns Comp Inc	100	45	45
Duvan Copper	1000	1	1
El Coco Exp	1000	18	18
Hibiscus	10000	117	117
Huronian mns	10000	44	43
Kewagama	1000	65	65
Lakelyn	4200	70	65
Lonrho	2640	127	127
Maclan Exp	4850	170	160
Mcln Hunt Pr	100	$15½	15½
Modern Plastic	3800	250	250
Modico	500	95	95
Multico	48100	50	210
Nfld L P Pr	33	515	515
Pac Nickel	9500	22	17
Que Manganese	4500	100	96
Rapid Data	8200	5	3½
Senoca	4000	39	39
Soca	2000	65	60
Somex	9500	36	36
Trans Can 6 F	50	$17½	17½
Xoma	500	20	20

denrées agricoles

(PC) — Cours des denrées transmis à Montréal par le ministère fédéral de l'Agriculture.

Beurre: arrivages courants, 92 points, 76; 93 points, 77; **Commission canadienne de l'industrie laitière,** 77.

Fromage blanc, 84.3; coloré, 84.3.

Poudre de lait écrémé: procédé par vaporisation, No 1, en sacs de 50 lb, .49 à .52; procédé par rouleau, No 1 en sacs, .51; pour nourrissage, en sacs, rouleau et vaporisation, .45 à .47.

Lait de beurre en poudre, procédé par vaporisation, .44 à .46.

Lait évaporé, 43 contenants de 16 onces, 12.50.

Lactosérum en poudre, pour nourrissage : procédé par rouleau, 0.75 à 0.85; procédé par vaporisation non hydroscopique, .20 à 23½.

Prix des oeufs, prix moyens des grossistes aux détaillants, en boîte d'une douzaine : **A-extra-gros,** 77.9 ; **A-gros,** 75.5 ; **A-moyens,** 70.7 ; **A-petits,** 60.1.

Oeufs: Prix payés cette semaine par **les distributeurs de la Fédération des Producteurs du Québec: A-extra-gros,** .75; **A-gros** .73; **A-moyens,** .68; **A-petits,** .57; **A-pee-wee,** .33.

Pommes de terre : Québec, blanches no 1, $3.25 à $3.75 les 50 livres; **Ontario blanches,** No 1, $5.75 à $6.00 les 75 livres ; **I.-P.-E.,** $4.50 à $4.60 les 50 livres ; **N.-B.,** $3.90 à $4.00 les 50 livres; **Californie,** $11.50 à $12.50 les 100 livres; **Caroline du Nord,** $11.75 à $12.00 les 100 livres ; **Virginie,** $4.75 à $5.00 les 50 livres ; $9.50 à $9.75 les 100 livres. Il n'y avait pas de nouvel arrivage.

ALBERTA

PAR LA PRESSE CANADIENNE

Valeurs	Ventes	Haut	Bas	Ferm	ch. net
INDUSTRIELLES					
Amalgted	1500	60	60	60	
Fordex	6400	130	120	130	+5
PETROLES					
Gold Lake	500	60	60	60	+10
New Gate	5000	17	17	17	—3
MINES					
Duke	2000	65	64	65	+1
Terra	300	375	375	375	

Total des ventes : 15,790

les devises

PAR LA BANQUE CANADIENNE NATIONALE

Afrique du Sud	Rand	1.4570
Allemagne	Deut. Mark	.3838
Angleterre	Livre	2.3355
Argentine	Peso	.1959
Australie	Dollar	1.4566
Autriche	Schilling	.0541
Belgique	Franc	.0258
Brésil	Cruz. Novo	.1432
Danemark	Couronne	.1651
Espagne	Peseta	.0172
France	Franc Etr.	.2046
Hollande	Florin	.3717
Italie	Lire	.001521
Japon	Yen	.003377
Mexique	Peso	.0783
Etats-Unis	Dollar	.9776
Norvège	Couronne	.1813
Nouvelle Zélande	Dollar	1.4273
Suède	Couronne	.2237
Suisse	Franc	.3295

le dollar

MONTREAL — **Le dollar américain** par rapport à la devise canadienne était en hausse mercredi de 4-25 à $0.97 47-50, et la livre sterling de 23-25 à $2.34 11-50.

NEW YORK — **Le dollar canadien** par rapport à la devise américaine était en baisse mercredi de 17-100 à $1.02 1-10, et la livre sterling était en hausse de 11-20 à $2.39 3-20.

l'or

Le prix de l'once d'or mercredi à Londres était coté en dollars américains à $141.00 — à Paris à $144.23 — à Frankfurt à $140.24 — à Zurich à $141.50 — à Hong Kong à $137.33.

A Beyrouth le prix du kilo était coté à $4,453.

fonds mutuels

PAR LA PRESSE CANADIENNE

MERCREDI 17 JUILLET 1974

	Achats	Vente
Acrofund	1.03	1.14
AGF Japan	5.35	5.88
AGF Special	2.01	—
All-Cdn Compound	5.22	5.68
All-Cdn Dividend	5.44	5.92
All-Cdn Northn Energy	3.24	3.52
All-Cdn Revenue Growth	3.70	4.02
Cll-Cdn Venture	2.76	3.00
All-Cdn 4000	3.63	3.95
American Growth	4.05	4.45
Canagex Inter. Nat.	6.87	7.23
Canagex d'obligations	8.93	9.02
Canada Cumulative	4.00	4.40
Canada Growth	4.81	5.29
Cdn Gas Energy	11.27	12.38
Cdn Investment	4.29	4.71
Cdn Security Growth	4.81	5.29
Cdn Trusteed	4.45	4.89
Canagex Fund	8.94	9.41
yCanagex Bond Fund	8.93	9.0
Canagex Internatio al	6.87	7.23
Corporate Invzstors	5.40	5.93
Corporate Investors Stock	4.06	4.46
Eaton Commonwealth	11.99	11.99
Eaton Growth Fund	7.45	7.45
Eaton Income	4.32	4.32
Eaton International Ven	5.19	5.19
Eaton Leverage	2.81	2.81
Eaton Venture Fund	2.65	2.65
Eaton Viking	4.87	4.87
GIS Compound	7.69	—
GIS Income	2.63	2.65
Growth Equity	5.96	6.55
Guardian Enterprise	.82	.89
Guardian North American	2.73	3.00
Guardian Resources Energy	2.03	2.23
Guardian Security Income	9.70	10.66
Guardian World Equity	4.29	4.71
yInvestors Growth	10.42	11.39
yInvestors International	4.68	5.12
yInvestors Japan Growth	6.62	7.23
y Investors Mortgage	4.92	5.24
yInvestors Mutual	4.98	5.45
yInvestors Retirement	4.91	5.37
Mutual Accumulating	5.47	6.01
Mutual Income	4.55	—
Natural Resources	3.95	4.34
Planne Resources	3.59	3.95
Pret et Revenu Americain	6.68	7.34
Pret et Revenu Canadien	5.95	6.54
Pret et Revenu Retraite	5.18	5.69
yPrevest Mutual	7.19	7.86
yProvident Mutual	6.39	6.99
yProvident Stock	4.96	5.42
Prudential Growth	5.47	5.97
Royfund Income	4.99	5.20
Royfund Limited	5.97	6.22
Sav Inv American	6.68	7.34
Sav Inv Canadian	5.95	6.54
Sav Inv Retirement	5.18	5.69
Taurus	2.85	3.13
United Accumulative	3.96	4.35
United Accumulative Ret	4.37	4.80
United American	1.17	1.29
United Horizon	1.44	1.58
United Pension	2.66	2.92
United Security	4.51	4.96
United Venture	2.18	2.40
United Venture Retirement	3.64	4.00
NON MEMBRES		
Adanac	1.00	—
Andreae Equity	4.61	5.04
Associate Investors	5.29	5.34
Cambridge Growth	6.59	7.24
Cdn Scudder	4.34	4.34
Cdn South African Gold	7.45	7.84
Capital Growth	9.59	9.83
xChase Fund	5.55	6.07
Collective Mutual	4.39	4.82
xCompetitive Capital	3.81	4.18
yDominion Compound	5.69	6.18
Entarea Investment	5.61	5.61
Executive Fund Cda	5.87	5.87
Executive Intl Inv	1.42	—
xFidelity Trend	17.96	19.63
Guardian Growth Fund	6.74	—
Harvard Growth	4.71	4.71
Industrial Equity	4.56	5.01
Industrial Growth	14.35	15.77
International Energy	2.24	2.46
International Growth	4.84	5.32
International Income	3.73	4.10
Keystone Cda	5.16	5.66
xKeystone Cust K-2	4.39	4.81
xKeystone Cust S-1	16.85	18.47
xKeystone Cust S-4	2.62	2.87
xKeystone Polaris	2.41	2.63
xLexington Research	11.24	12.28
xManhattan	2.78	3.04
Marlborough	4.19	4.58
Natrusco	13.39	14.07
NW Equity	4.31	4.74
NW Cana dian	4.80	5.27
NW Growth	3.91	4.30
xOne William Street	12.86	—
xOppenheimer	5.32	5.81
Pacific Dividend	4.51	—
Pacific U.S.	3.00	—
Pension Mutual	6.60	6.60
P H and N Fund	10.49	10.70
yP H and N Cdn	7.00	7.14
yP H and N Bond	10.74	10.85
yP H and N RRSP	10.54	10.75
Principal Growth	3.62	3.97
Principle Venture	2.09	2.29
xPutnam Growth	8.51	9.30
Scudder North America	3.75	3.75
xTech	5.29	5.80
Templeton Growth	7.03	7.70
Timed Investment	6.18	—
Trust Gen. ("A")	10.12	—
Trust Gen. ("B")	8.86	—
Trust Gen. ("H")	9.94	—
Universal Savings Equity	7.05	7.76
Western Growth	4.78	5.08
Ganadu Fund	2.80	2.80

x — Fonds americains

les grains

MERCREDI 17 JUILLET 1974

(WINNIPEG)

	Ouv.	Haut	Bas	Clot.
LIN:				
Juil.	10.64	10.69	10.61	10.67
Oct.	10.41	10.50	10.40	10.49
Nov.	—	—	—	10.19
Dec.	9.99½	10.14	9.99½	10.14
GRAINE DE COLZA: VANCOUVER				
Sept.	7.43	7.50¾	7.37¼	7.51
Nov.	7.03	7.26½	6.96	7.26½
Janv.	6.79	7.02	6.74	7.02
Mars	6.70	6.93	6.64	6.93
GRAINE DE COLZA: THUNDER BAY				
Juil.	—	—	—	7.67
Oct.	6.73	6.97	6.73	6.97
Nov.	—	—	—	6.84
Dec.	—	—	—	6.41
SEIGLE:				
Juil.	2.88	—	—	2.88
Oct.	2.83½	2.91	2.83½	2.88½
Dec.	2.80½	2.85¾	2.80	2.82¾
Mai	2.82	2.88½	2.82	2.86¾

Marche au comptant

AVOINE: 2 cw 1.84; ex 3 cw 1.82; 3 cw 1.81; ex 1 fourragere 1.79; 1 fourragere 1.78; 2 fourragere 1.75; 3 fourragere 1.72; fourragere melangee $53 la tonne.

ORGE: 1 cw 6-rang, 1 cw 2-rang, 2 cw 2-rang, 2 cw 6-rang 2.90; 1 fourragere 2.60; 2 fourragere 2.58½; 3 fourragere 2.55½.

SEIGLE:1 et 2 cw 2.88; 3 cw 2.83; 4 cw 2.63; ergotee 2.58.

LIN: 1 cw 10.67; 2 cw 10.62; 3 cw 10.17.

GRAINE DE COLZA:No 1 canadienne 7.67; No 2 canadienne 7.52.

(CHICAGO)

	Ouv.	Haut	Bas	Clot.
BLE:				
Juil.	4.20	4.28	4.12	4.17
Sept.	4.27	4.32	4.15	4.22
Dec.	4.32	4.38	4.22	4.33
Mars	4.34½	4.39	4.20	4.32
Mai	4.27	4.32	4.12	4.25
MAIS:				
Juil.	3.32½	3.34½	3.26	3.29½
Sept.	3.17	3.20	3.15	3.19
Dec.	2.99	3.04	2.97½	3.01
Mars	3.03	3.07½	3.01	3.04
Mai	3.03	3.08	3.02	3.05
AVOINE:				
Juil.	1.64	1.65¾	1.62	1.62¾
Sept.	1.62	1.64	1.60¼	1.61
Dec.	1.64¾	1.67	1.63	1.64
Mars	1.68½	1.69½	1.65	1.65
Mai	—	—	—	1.67

l'or à terme

MARCHÉ DE WINNIPEG

Cotes des contrats à terme de l'or, en dollars américains à la Bourse des denrées de Winnipeg.

Contrats de 400 onces

	Ouv.	Haut	Bas	Clôt.
Juil.	139.10	141.80	139.10	141.50
Oct.	144.25	146.30	144.25	146.20
Janv.	150.00	152.30	150.00	152.10
Avril	155.70	157.90	155.70	157.60
Juil.	160.70	163.50	160.70	163.50

Volume de mardi: Indisponible.

Contrats de 100 onces

	Ouv.	Haut	Bas	Clôt.
Août	140.40	142.30	140.40	142.30
Nov.	146.00	148.20	146.00	148.00
Fév.	152.40	154.25	152.40	154.00
Mai	159.50	159.75	159.50	159.75
Août	165.25	—	—	165.25

Volume de mardi: 61 contrats

les métaux

MARCHÉ DE LONDRES, PRIX EN STERLING, PAR TONNE MÉTRIQUE

(FERMETURE)

CUIVRE (fils et barres)	
Comptant	766-768
A terme	782-784
Ventes	16,600 tonnes
ETAIN	
Comptant	3575-3580
A terme	3545-3550
Ventes	1,105 tonnes
PLOMB	
Comptant	222-224
A terme	221-222
Ventes	4,275 tonnes
ZINC	
Comptant	444-446
A terme	444-446
Ventes	3,525 tonnes

dividendes

MERCREDI 17 JUILLET 1974

	TAUX		PAIEMENT	ENREG.
Bank America Corp.	0.37	tr.	30-08-74	01-08-74
Evans Aristocrat Ind (Y)	—		16-09-74	21-08-74
Evans Products	0.15	tr.	16-08-74	31-07-74
Inland Natural Gas	0.18	tr.	15-08-74	31-07-74
Moffat Communications ("A")	0.04		31-08-74	01-08-74
" " ("B")	0.03.4		31-08-74	01-08-74
North American Coal	0.20	tr.	23-09-74	03-09-74
Royal Bank of Canada	0.27		03-09-74	31-07-74
Mc Cord Corp.	0.24	tr.	30-08-74	15-08-74
J. M. Schneider	0.07	tr.	15-10-74	13-09-74
" " ("B") (spécial)	0.02		15-10-74	13-09-74
" " ("C") (spécial)	1.70		15-10-74	13-09-74

(Y) — 10% de l'action

AMÉRICAINE

PAR LA PRESSE CANADIENNE

MERCREDI 17 JUILLET 1974

Valeurs	Ventes	Haut	Bas	Ferm	ch. Net
Aeronca I	5	1½	1½	1½	
Airbn Ft	5 1	5⅛	5⅛	5⅛	
Alaska Air	13 39	4⅛	4	4	—⅛
Alleg Air	5 9	6	5⅞	5⅞	—⅛
Alld Art	5 27	2⅛	1⅞	2⅛	
A Israeli	5 10	6⅝	6½	6⅝	
ASafe E	3 5	3⅞	3¾	3¾	
Anthony	3	4½	4½	4½	—⅛
Asamera	9 87	8⅜	7⅞	8⅜	+½
Austral O	12 170	9⅞	9	9⅞	+½
Auto Rad	9 4	2¼	2⅛	26	+⅛
AVEMC	9 41		2¾	2⅞	+¼
Banistr	8 10	6⅜	6¼	6¼	—⅛
Bartons	23 14	2½	2⅜	2⅜	
Baruch F	45 12	1⅜	1⅜	1⅜	+⅛
Beverly	33	15-16	⅞	15-16	
Bic Pen	7 8	8⅞	8⅞	8⅞	—⅛
Bink Mf	4 4	12⅛	11⅞	12⅛	—⅛
Bluebird	4 2	2¾	2¾	2¾	+⅛
Bowmar	1 66	8⅜	7½	8⅜	+½
Bow Vall	57 2	18½	18½	18½	+½
Brascan	2 37	14	13¾	14	+¼
Buttes GO	9 81	16⅜	15¼	16⅜	+1¼
Calcomp	5 51	7⅞	7½	7⅞	+¼
Camco In	2	3½	3⅜	3½	+⅛
Camp Ch	3 34	5⅛	4⅞	5	—⅛
CExp GO	36 37	2 9-16	2 9-16	2 9-16	
Cdn Hom	33 11	4¼	4 1-16	4 1-16	
Cdn InP	4 1	11¼	11¼	11¼	—¼
Cdn Mar	8 8	2¾	2¾	2¾	
CSup Oil	19 4	36½	36½	36½	+½
Canverl	6 9	1	1	1	
Castleton	100 4	2	2	2	
Champ H	29 102	3½	3¼	3½	
Cinerama	3 13	1	1	1	—⅛
Coit Int	16	1⅜	1½	1⅜	+⅛
Cole Nat	4 335	10⅞	9½	9⅞	—1
Coleman	5 32	7⅞	7⅜	7⅜	—¼
CmbstEq	10 57	15½	14¾	15¼	+¼
Com Grp	4 4	3⅛	3⅛	3⅛	
Condec	3	2¼	2¼	2¼	+¼
Con OG	9 176	6⅛	5½	6	+½
Cont Mat	8 15	1¼	1¼	1¼	
Cordon Int	6 27	4½	4⅛	4½	
Creole P	5 9	14⅞	14⅝	14⅝	—⅜
Crystal O	6 19	10¼	9⅝	10¼	+⅝
Data Dc	10 27	47¾	45¼	47½	+1⅞
Data Prd	5 33	3⅛	3⅛	3½	
Dev Am	2 4	4¾	4⅜	4¾	—⅛
DiaM Dril	12 147	21	19	21	+2½
Dixilyn	18 15	6⅜	6⅛	6⅛	
Dome P	11 3	26	25¾	25¾	—⅛
Drew Nat	9 6	¾	⅝	¾	
Dynalec	10 35	3¼	2⅞	3¼	
Dynell	5 9	3⅜	3⅛	3⅜	+⅜
Eckmar	11 1	1⅜	1⅜	1⅜	+⅛
Ecodyne	6 5	4⅞	4⅞	4⅞	+⅛
Edmos	5 4	1⅞	1⅞	1⅞	+⅛
Fanny F	19 1	5¼	5¼	5¼	+¼
Fed Res	25	2⅛	1⅞	2	+⅛
Forst Lb	6	1½	1⅜	1⅜	
Front Air	4 13	5⅝	5⅜	5⅝	+⅛
GiantY	12 304	16⅛	14⅞	15⅛	—¼
Gilbert C	2	⅝	⅝	⅝	—⅛
Great Am	2 2	2⅞	2¾	2⅞	—⅛
GtLk Cp	11 209	13⅛	12½	13	+¼
GSC Ent	11	1	1	1	
Gulf Can	10 4	29¼	286	29¼	+½
Hartz Mt	14 17	12½	12	12½	+⅛
Hilingr	14 2	28¾	27½	27½	—3
Home A	16 15	37½	36½	37½	+¾
Home B	15 2	34	34	34	+¾
Husky Oil	6 6	16⅜	16⅜	16⅜	—¼
Hycel	25	2⅞	2¾	2¾	—¼
Hyg Fd	3 6	16½	16½	16½	+¼
Imp OilA	14 157	30	29	30	+1
Instr Sys	5 39	1⅛	1⅛	1⅛	+⅛
Int Str	2	2¼	2¼	2¼	+⅛
Iroquois	7 20	7⅛	6⅝	7⅛	+⅜
Itel Cp	6 21	4	3⅞	4	+⅛
Jetronic	2 2	1⅞	1¾	1¾	—⅛
Kaiser	3 58	6⅛	5⅞	6⅛	+⅛
Kalvex I	13	1⅛	1⅛	1⅛	+⅛
Kilemb	2 5	1⅞	1⅞	1⅞	+⅛
Kin Ark	14 8	1	⅞	⅞	
Lafay RE	3 18	4⅜	4⅛	4¼	
Lake Sh	13 141	5¾	5⅛	5⅜	+¼
Lloyds El	2 3	5	5	5	—⅛
Loews wt	42	4	3¾	4	+⅛
LTV wt	37	2⅛	1⅞	2⅛	+⅛
Mallory	1	7-16	7-16	7-16	
Marndq	11 6	4⅛	4	4	—⅛
McCull	15 179	3⅞	3¼	3¾	—⅛
Milgo El	5 18	10¾	10⅛	10⅜	—⅛
Mite Cp	4 5	4¼	4	4¼	+⅜
Moly wt	28	9	8⅛	9	+⅝
Nat Hlth	14 8	1¼	1⅛	1⅛	+⅛
N Idria	24 10	⅞	¾	¾	
Nortek	4 14	2¼	2⅛	2¼	
NCdn Oil	7 30	3 3-16	3⅛	3 3-16	—⅛
Numac O	21 3	11⅞	11⅝	11⅞	+½
OKC Cp	3 6	20¾	20½	20¾	+⅜
OOklep	4 z50	78½	78½	78½	—½
Outdr Spt	4 10	5¼	5	5¼	—⅛
Pac CPr	1	½	½	½	
Pato CG	6 77	8⅞	7⅝	7¾	—¾
Permaner	4 5	26	2¾	2¾	+⅛
Phoenix	42	4⅝	4½	4⅝	
Pioneer S	7 1	1	1	1	
Plant In	9 18	6	5⅝	6	
Poloron	1	15-16	15-16	15-16	—1-16
Potter In	12	2⅜	2¼	2⅜	
Prairie	11 2	4⅜	4⅜	4⅜	+⅛
Presley	4 6	2¾	2½	2⅝	+⅛
Ranger O	60 13	24¾	24	24¾	+¾
Rath P	5 15	4½	4¼	4¼	—¼
Recrion	9 20	39⅞	38⅞	39¾	+¾
Reeves T	11 4	1⅜	1¼	1¼	
Res Ctl	73 55	8⅜	8	8⅛	
Rsrv OG	5 62	6	5⅝	6	+⅜
Resort IA	30 23	2⅛	1⅞	2⅛	+⅛
Rest Asc	10	1⅜	1¼	1⅜	+⅛
Rexnor	4	1¼	1⅛	1¼	
Riker M	26	9-16	½	½	—1-16
Ryan Ho	6 19	9	8⅞	9	—¼
Salem C	7 50	5⅛	5	5	—⅜
Sanitas	40	⅝	½	⅝	+1-16
Solitron	29 18	2⅜	2¼	2⅜	+⅛
Soundsn	2 58	6½	6⅛	6½	+⅛
Sterl Pre	3 9	2¼	2⅛	2¼	
Strndent	6 4	8¾	8½	8¾	+¼
STP Cp	218 7	4½	4⅜	4⅜	—¼
Sun Elec	6	10	10	10	
Susqhan	4	1⅝	1⅝	1⅝	+⅛
Synalloy	3 9	3⅜	3⅜	3⅜	
Syntex	20 379	42¾	41⅛	42¾	+1⅛
Teleflex	4 5	9⅛	8⅞	8⅞	—½
Texstar .17t	2 3	2⅞	2⅞	2⅞	+⅛
Total Pet	6 21	7¾	7 9-16	7 9-16	
Total pf	2	15⅜	15¼	15⅜	+⅛
Twin Fair	3 11	4⅞	4¾	4⅞	
UnNat C	1	1½	1½	1½	—¼
Un PDy	1	3½	3½	3½	
US Filt	5 36	5½	5	5⅜	—⅜
US Nat Rs	2 6	2⅜	2⅜	2⅜	
Vernit	4 15	2⅛	2	2⅛	+⅛
Viewlx	4	⅞	¾	13-16	
Vikoa	2	2⅛	2	2	
VLN Cp	3 14	3	3	3	
Wacknht	5 4	5½	5⅜	5½	—⅛
Walnoco	12 11	2⅝	2½	2½	
Westats	12 16	2⅛	2	2	—⅛
Wn Orbls	40	½	⅜	½	
Wilshr O	9 32	5½	5¼	5½	
Work Wr	3 3	6⅝	6½	6½	—⅛
Wr Harg	39	2 3-16	2 1-16	2 1-16	—1-16
Yates I	4 5	9⅛	9	9⅛	+⅛

Total des ventes : 1,370,000

fruits / légumes

(PC) — Prix payés aux producteurs du **marché central** métropolitain pour les produits de **première qualité.**

Ces prix sont fournis par le ministère de l'**Agriculture** du Québec:

FRUITS

Bleuets : $6.50 pour 12 chopines.

Fraises : $3.75 à $4.25 pour 12 chopines.

Framboises: $9.00 pour 12 chopines, en vrac.

Pommes: Cortland, $5.50 à $6.50 le boisseau, $7.00 à $7.25 huit cellos de 5 lb; Macintosh, $7.00 à $7.25 le boisseau, $8.00, 12 cellos de 3 lb.

LEGUMES

Betteraves: $1.75 à $2.00 pour 12 paquets.

Brocoli : $3.50 à $4.00 pour 12 paquets.

Carottes: $1.40 à $1.50 pour 12 paquets.

Céleri : $5.00 pour 24 pieds.

Champignons: $3.50 à $3.75 pour 5 lb, en vrac

Choux verts : $2.00 à $2.25 pour 12.
Rouges : $3.25 à $3.50 pour 12.
Choux chinois: $4.50 pour 12.
Savoie: $4.50 à $5.00 pour 12.
Choux-fleurs: $5.00 pour 12.
Concombres: $8.00 à $8.50 pour 72.
Ciboulette : $1.00 la douz. de paquets.
Echalotes: $1.00 à $1.25 pour 12 paquets.

Epinards: $3.00 à $3.25, 12 cellos de 10 onces.

Fèves vertes: $5:50 à $6.00 les 20 livres; **jaunes:** $8.50 à $9.00 les 20 livres.
Gourganes: $5.00 à $5.50 les 20 livres.
Courges zucchini: $3.50 les 20 lb.
Laitue: frisée, $1.75 à $2.00 par 24; Boston et Romaine, $2.50 pour 16 ; Iceberg refroidie, $3.00 pour 18.
Menthe: $1.25 à $1.50 pour 12 paquets.
Persil : $1.25 pour 12 paquets.
Pois verts : $6.50 les 20 lb.
Poireaux : $1.25 pour 12.
Pommes de terre, nouvelles: $3.00 à $3.50 les 50 livres.
Radis : $2.00 à $2.25 pour 3 douz. de paquets ; $2.75 pour 6 douzaines.
Rutabaga : $3.50 à $4.25 les 50 lb.
Tomates de serre roses, $4.50 les 8 lb; rouges, $4.00 les 8 lb.

VANCOUVER

PAR LA PRESSE CANADIENNE

MERCREDI 17 JUILLET 1974

Valeurs	Ventes	Haut	Bas	Ferm	ch. Net
MINES					
Aalen	17100	45	40	45	+3
Ab Mrls	z130	18	15	18	
Achron	12000	32	29	29	—3
Adonis	7000	12	12	12	
Alberni	2000	15	15	15	
Ali Wt A	1500	6	6	6	
Anglo Bo	9500	65	60	65	—2
Arcdia	15000	40	37	37	—2
Ardo	4000	4	4	4	
Arlngtn	500	7	7	7	
Atlas	800	22	22	22	
Avino	1500	42	42	42	+2
Azure	2500	12½	11½	11½	+1½
Balfour	6000	32	30	31	—2
Balfr Wt	2500	12	12	12	—½
Barier R	40600	390	315	390	+60
Bath N	20000	154	150	150	—3
Blly Got	1000	10½	10½	10½	+½
Boston	13000	141	139	139	—2
Bndry	7500	5	5	5	
Bow Rvr	z200	23	23	23	
Bmeda	z19	40	40	40	
Brend	7000	22	20	22	
Bmac	2000	40	38	38	—2
Brn Ovrt	2500	7	5½	7	
Bullion	2000	20	20	20	
BX Dev	3980	130	125	130	
Calico	1000	5	5	5	
Calivd	3000	78	78	78	—2
C Barr	1000	33	33	33	
Crdign	1000	5	5	5	
Carolin	23500	310	270	295	+10
Casino	500	27	27	27	—1
Celtic	2000	14	14	14	
Charta	3500	22	22	22	
Chatex	3000	21	20	21	+1
Chrmx	1000	34	34	34	
Cinabr	2000	19	16	19	+1½
Citex	2500	5½	5	5½	+½
Colby	5500	72	70	71	—3
Colby A	1000	30	30	30	+2
Col B w	500	60	55	55	
Colt Ltd	1000	36	36	36	—3
C Bamt	2000	25½	25	25	+½
Con Ct Sl	147071	38	31	37	+3
C Ftn Ch	83000	48	41½	46	
Cons But	2000	12	12	12	
C Stndrd	7000	8	8	8	
Copr Lk	1000	14	14	14	
Coralta	6075	130	108	108	—17
Cfr Wt A	14300	28	23	26	—1
Cutlass	2000	43	43	43	—2
Cux Wt A	2000	14	14	14	—6
Cypres	35200	140	116	140	+22
Dalton	5000	8	8	8	—1
Dus Mac	1000	20	20	20	
Equat	1000	8	8	8	
Exeter	220500	27½	23	27	+5½
Fosco	500	28	28	28	+1
Frntier	19000	6	5	6	
Gbritar	4700	800	787½	787½	—12½
Gladiat	4500	25	23	23	—2½
G Gate	1000	38	38	38	
Gld Rvr	10500	28	25	25	
Granite	2000	8½	8½	8½	
G N Pete	1000	14	14	14	
Grn Eag	1000	15	15	15	
Gsa Res	1200	60	60	60	
Gunn	1500	26	26	26	
Hallark	500	42	42	42	
Henriet	7000	26	25	25	
Hi Lode	2000	5	5	5	
Hihawk	500	12	12	12	
Hmont	z100	90	90	90	
Ice Stat	1000	14	14	14	—5
Inland	5500	11	10	11	—1
Jason X	2000	4	4	4	
Kalco	4000	10½	10½	10½	—½
Laura	32000	26½	24	24½	—2
Lemac	8000	10½	10½	10½	
Leisure	4000	51	50	51	
Leisr Wt	1000	21	20	20	—1
Lon Cr	6000	22	21	21	
Lori E	11400	16	15	16	+1
LP Ind	3300	37	36	36	—1
Meteor	2500	5	5	5	
Mrl Mtn	1000	8	8	8	+2
Mrseby	1000	8	8	8	
N Cinch	10000	31	31	31	
Jericho	z300	8	8	8	—2
N Taku	1000	9	9	9	—1
Nthair	12100	194	185	185	—10
NW Pent	z50	38	38	38	
NRD	1000	43	43	43	+3
Oro	2500	7	7	7	
Pcifc Rs	1000	195	195	195	—1
Pthfndr	500	20	20	20	
Peel	z82	5	5	5	
Pegsus	600	160	160	160	
Perry R	186008	136	133	134	
Pne Lke	1000	6	6	6	—1
Pinncle	16000	10	10	10	
Prism	500	37	37	37	+2
Purcel	8500	123	110	123	+3
QC Exp	16000	23	20	22	+5
Rackla	44500	37	30	36	+8
Rac Ind	2000	57	55	57	+1
Rayore	500	10	10	10	
Rio Plat	8500	80	76	80	+4
Robert	10500	20½	20	20	
Sabina	9000	125	120	125	—5
Slr City	15500	20	20	20	
S Stndrd	19800	157	150	154	—5
Skast	11000	16	16	16	
Sonesta	50000	75	66	72	
Sonsta A	8500	36	25	34	—1
Spartn	3000	8	8	8	—1
Spectro	12000	20	17	18	
Sproat	2000	15	15	15	—3
Stall Lak	4000	78	78	78	+1
Taseko	2000	15	15	15	
Texal	5000	6	6	6	
Unt Chef	1000	30	30	30	
U Hrne	4500	47	46½	47	
Vntrl	2000	17	17	17	
Veco Rs	1000	12	12	12	
Wicom	6300	125	120	125	—5
Wharf	1000	65	65	65	
Whipsw	2500	19½	19½	19½	
Whit Rv	1000	10½	10½	10½	
Ykn Rev	18500	65	56	63	+7
Yukn Gd	2150	19	19	19	—1
INDUSTRIELLES					
Ath Col	150	165	165	165	
BBC Un	100	$10¾	10¾	10¾	
Bnk BC	140	$23	23	23	+¼
Bell	100	$43	43	43	
Block	200	305	305	305	+10
BC For	900	$13¾	13¾	13¾	
Bbc Wt	500	160	155	160	
Canter	1500	37	37	37	
Cor Ind	1500	470	465	470	
Doman	150	$5¾	56	5¾	
Fcnbr	200	$40½	40½	40½	
Field	200	$14	14	14	
GN Land	800	82	82	82	
Grouse	400	120	120	120	—15
Hys Cda	100	320	320	320	
Intl Cent	z250	12	12	12	
Ionarc	2400	55	52	52	
IU Intl	1100	$11½	11½	11½	
Joly Jpr	z25	47	47	47	—8
Keg Res	200	100	100	100	
Mhawk	525	210	210	210	
Neonex	2100	200	200	20	
Nwmrk	3000	85	8	08 5	+5
Ok Hold	z50	$5¾	5⅝	5¾	
PNG pr	100	$15¾	15¾	15¾	
PWA	200	$7⅞	7⅞	7⅞	
G Spring	z200	80	80	80	
TC Glass	100	460	460	460	
Vnture	z7	25	25	25	—10
Wosks	100	$8	8	8	
PETROLES					
August	1470	30	30	30	—8
Bison	4800	240	240	240	
C Hdgs	1500	170	165	165	—10
Clonial	11767	110	100	110	—5
Comrcl	4000	10	8	8	—2
Cop Ex	34000	32	30	31	—1
Coseka	4100	205	195	205	+15
Coynex	4300	165	162	165	
Davnpt	12000	71	68	70	—1
Delta	3000	20	10	10	
Galvstn	20700	120	109	120	+11
Greld E	2000	120	120	120	
Mntry A	3500	16½	16½	16½	
Mtn Stat	6000	45	45	45	
Pan Ocn	300	940	940	940	+30
Pytte	23000	71	66	66	—4
Pondry	6700	68	60	60	—10
Prince	1000	21	21	21	—3
Rand A	3500	90	85	85	
Rchdle	1000	20	20	20	
Rose Ps	1000	27	27	27	
Seneca	1900	80	80	80	—5
Skat Res	1600	120	116	116	—9
Stampd	2000	62	62	62	+1
Sunlite	600	360	325	360	
Tc Res	1000	90	90	90	
Vargas	4000	7	7	7	
Wn Wrn	2500	30	30	30	
Warrants and Rights					
Pyv A	3000	27	25	25	

Total des ventes : 2,552,410

les bestiaux

MERCREDI 17 JUILLET 1974

(PC) — On a reçu cette semaine sur **le marché aux bestiaux à Montréal** moins de bêtes à cornes que la semaine dernière. Les **vaches laitières** en forment le gros. Les transactions de bêtes à cornes de toutes sortes sont assez nombreuses.

La plupart des **bouvillons** et des génisses sont de qualité ordinaire, leurs pris sont sensiblement les mêmes que la semaine dernière et il en est de même des prix de la plupart des taureaux et des vaches.

Arrivages jusqu'à mercredi: 194 bêtes à cornes; 95 veaux; 1 mouton; aucun agneau et aucun porc.

Prix mercredi:

Bouvillons, qualité ordinaire, $31-$45.75.

Génisses, qualité ordinaire, $32.50-$38.
Vaches, D3, $33-$35.50; D4, $23-$32.75.
Taureaux, $28-$40.

L'activité dans le secteur des veaux est faible. Les veaux destinés à l'abattoir sont les plus nombreux et ils se vendent **moins cher** que la semaine dernière. Quelques veaux destinés à la **reproduction** se vendent plus cher.

Veaux, de bonne qualité, $55-$59; **moyenne,** $43-$54.50; **ordinaire,** $25-$42.50; **pour la reproduction,** $32-$57 et quelques-uns jusqu'à $61.

Prix des porcs de l'Ontario mardi: $47.69.

l'argent

Les courtiers londoniens ont baissé mercredi le prix de l'argent de 15.9 cents américains par rapport à l'ouverture de la veille.

MERCREDI: $3.987.

MONTREAL — Handy & Harman's évaluait mercredi le prix de l'argent canadien à $3.911 l'once de Troyes.

NEW YORK — Handy & Harmen's évaluait mercredi le prix de l'argent américain à $3.99 l'once de Troyes.

NOMINATION
LES DISTILLERIES
SCHENLEY DU CANADA

FRANÇOIS BRAULT

M. D. W. McNaughton, Président et directeur général des Distilleries Schenley du Canada Ltée, a le plaisir d'annoncer la nomination de M. François Brault au poste de Directeur des Relations publiques pour la province de Québec. M. François Brault, originaire de Sainte-Marie, Québec, s'est joint à la compagnie Schenley en 1971 au poste de gérant général des ventes pour la province de Québec. Il apporte à son nouveau poste vingt ans d'expérience acquis avec une des plus grandes brasseries du Canada. M. Brault est directeur de l'Association des fournisseurs d'hôtels et restaurants ainsi que membre de la direction du Centre Paul-Sauvé de la Palestre Nationale.

Les Distilleries Schenley du Canada Ltée, établies il y a plus de 25 ans, fabriquent et embouteillent une ligne de whiskys de première qualité dont le gagnant de la médaille d'Or du Monde Sélection en 1972 et 1973, l'O.F.C. Whisky Canadien, âgé de huit ans. —

la presse

trouvez votre occasion dans les PETITES ANNONCES de la presse

plus de UN MILLION D'AUBAINES par année

La Banque Mercantile du Canada

Dividende no.15

Avis est par les présentes donné qu'un dividende de douze cents et demi par action sur le capital-actions versé de la Banque est déclaré pour le trimestre se terminant le 31 juillet 1974, payable le ou après le vendredi 30 août 1974 aux actionnaires inscrits le 31 juillet 1974 à la clôture des affaires. Les actions souscrites mais non entièrement payées à la clôture des affaires le 31 juillet 1974 prendront part à ce dividende dans une proportion égale à celle du montant total alors payé quant à ces actions sur le prix de souscription de ces actions.

Par ordre du Conseil d'administration

Le secrétaire
G. S. LYNCH

Montréal, le 11 juillet 1974

Express Film vous offre ses spéciaux d'été

Des ensembles-photo comprenant le développement gratuit du film couleur!

Ensemble-photo Halina-X 220

Magnifique ensemble comprenant un appareil-photo Halina 126, un magicube, un film photo-couleur de 12 poses et une courroie. Le tout présenté dans un joli emballage-cadeau!

De plus, cet ensemble comprend le développement gratuit de votre premier film photo-couleur de 12 poses. (Valeur de $3.52)

Le tout pour seulement: $14.95

Ensemble-photo Halina 110A

Ensemble comprenant le fameux appareil de poche Halina 110 (mesure seulement 1" x 5" 2¼"),un film photo-couleur de 12 poses, une courroie, un magicube et son adapteur. Le tout présenté dans un emballage-cadeau.

De plus, cet ensemble comprend le développement gratuit de votre premier film photo-couleur de 12 poses. (Valeur de $3.52)

Le tout pour seulement: $21.95

Ensemble Coffret-Sourires de Kodak

Le cadeau idéal qui contient une caméra Kodak Pocket 10, 3 magicubes, un adapteur de magicube, un film-couleur Kodacolor II de 12 poses, un étui, une courroie, un cadre transparent pour photos et un livret d'instructions.

De plus, Express Film développera tout à fait gratuitement le film-couleur contenu dans cet ensemble (Valeur de $3.52)

Le tout pour seulement: $29.95

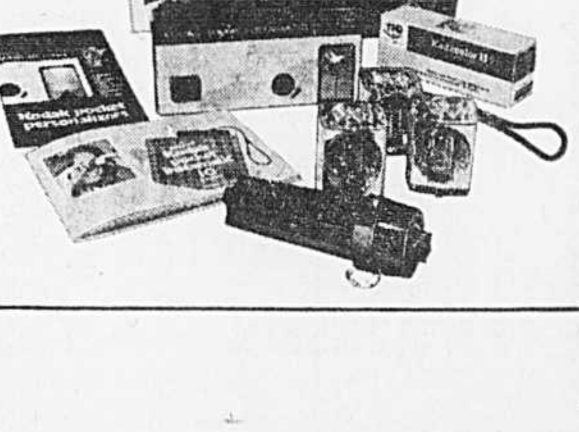

Passez voir ces aubaines à l'un des magasins suivants:

Centre ville:
367 Prés. Kennedy (près de Bleury)
844-9200

Nord:
8697 rue St-Denis (coin sud-est Crémazie)
384-8288
8085 rue Lajeunesse (près de Jarry)
272-7333

Est:
2544 est, rue Ontario (angle Frontenac)
523-3414
760 est, rue Beaubien (près de St-Hubert)
279-6500
2940 rue Masson (Rosemont) 721-3931

Ouest:
6255 rue Victoria (près de Van Horne)
739-2666
5661 rue Monkland (N.D.G.) 481-4910

Sud-Ouest:
6222 boul. Monk (près de Jolicoeur)
767-3588
4912 rue Wellington (Verdun) 766-9771
Centre d'achats Le Cavalier, LaSalle — 366-3501
Centre d'achats Mercier, LaSalle — 366-6662
Centre d'achats Place Brossard, Brossard — 678-9731

Profitez de notre plan mise-de-côté ou utilisez votre carte Chargex ou Master Charge

CHARGEX master charge

MONTRÉAL

PAR LA PRESSE CANADIENNE

(Les cours ci-dessous sont donnés en dollars et les fractions en huitièmes)

MERCREDI 17 JUILLET 1974

Valeurs	Ventes	Haut	Bas	Ferm.	ch. net
Abitibi	21650	$11½	11¼	11⅜	+ ⅛
Alta Gas T	670	$13	12⅞	13	+ ¼
Alcan	4575	$28½	27¾	28½	+ ⅝
Algoma St	800	$26¼	26¼	26¼	— ⅛
Almin 2p	155	$32½	32½	32½	
Andres Wn	200	$9¼	9¼	9¼	—3½
Aquitaine	2300	$22½	22⅜	22⅜	+ ¼
Ahld Oil	100	$6¾	6¾	6¾	— ⅜
Bank Mtl	1390	$15½	15⅛	15½	— ⅛
Bank NS	2600	$33⅜	33¼	33⅜	— ⅜
Bq Deprg	25300	$14¾	14½	14½	— ⅛
Bell Canad	6228	$43⅛	42¾	42⅞	
Bell A pr	125	743	43	43	+ ½
Bell C pr	100	$27	27	27	
Bombrder	2145	275	270	270	—5
Border C	3900	200	200	200	
BP Can	580	$13	12⅞	12⅞	— ⅛
Brcan a	470	$13⅜	13⅜	13⅜	+ ⅛
BC Phone	200	$52½	52½	52½	+ ¼
Brinco	100	$6⅝	6⅝	6⅝	
Can Cem L	250	$12	12	12	+ ¼
Can Perm	200	$16¼	16¼	16¼	+ ¼
CSL pr	800	450	450	450	—20
Cdn Cable	400	$13⅛	13	13	
C Cel	400	490	480	480	
C Im	2825	$24	23¾	24	+ ¼
CIL	100	$21	21	21	
C Int Pw	3600	$11	11	11	+ ⅛
C Javin	4500	$9	8¾	8¾	— ⅛
CP Inv	150	$14⅜	14⅜	14⅜	— ¼
Cdn Tire A	500	738¾	38½	386	
Cantel	100	400	400	400	
CPLtd	3307	$13¾	13⅝	13¾	
CP A p	100	$9	9	9	
Carl Ok	1650	230	225	225	
Chrysler	1250	$14⅝	14⅝	14⅝	— ⅝
Cockfield	100	400	400	400	
Cominco	1300	$27	27	27	
Comodor	1100	$5	480	5	+ ¼
Cdm A wt	1000	50	50	50	
Con Bath	180	$26⅞	26⅞	26⅞	— ⅛
Con Gas	100	$14⅛	14⅛	14⅛	
Copind	400	200	190	200	—5
Corpex	1900	450	425	425	+25
Cr Fonc	300	$89	89	89	+1
Crush Int	10000	$6¾	6¾	6¾	— ¼
Denison	200	$42	42	42	+2
Distl Seag	1350	$34⅜	34	34⅛	+ ⅜
Dome Pete	1800	$25½	25⅛	25½	+ ½
Dofasco	800	$28⅞	28½	28¾	
D Li pr	100	$17½	17½	17½	
Dom Store	4650	$15¼	15⅛	15¼	+ ¼
D Textle	550	$10	9⅞	10	+ ¼
D Textile p	125	$101	101	101	
Domtar	680	$23½	23	23¼	— ⅝
Enamel A	100	340	340	340	
Fal Nck	800	$40¾	40¼	40⅜	—1⅜
Fin Coll	1600	190	180	190	
Genstar L	900	$17⅛	17	17	
Gulf Can	2100	$28¾	28⅛	28¾	+ ½
Holl a	1400	$27½	27½	27½	— ⅞
Home A	5547	$36½	35⅞	36½	+ ¾
Home B	1013	$33½	33½	33½	+ ¾
Huds Bay a	460	$18⅜	18⅜	18⅜	— ⅜
H Bay Co	250	$15⅜	15⅛	15⅛	— ⅛
Husky Oil	26200	$16	15¾	15¾	— ½
IAC	550	$15⅜	15⅛	15¼	— ⅜
Imp O a	10057	$29½	28½	29½	+1⅛
Imasco A	230	$27½	27½	27½	+ ⅜
Inglis	200	$12¾	12¾	12¾	+ ⅛
Inf Nickel	6415	$26¼	25⅞	26¼	+ ¼
IU Int	1895	$11⅜	11½	11½	— ⅛
Intpr Pipe	5400	$14½	14¼	14¼	— ½
Ivaco	500	$13¾	136	13¾	+ ⅛
Kaiser Re	1000	410	410	410	+35
Lacroix	1550	$5⅝	5½	5½	
La Veren	1350	$5	5	500	
Maclarn A	600	$28	28	28	
MB Ltd	406	$24⅝	24⅝	24⅝	
Mrtm a	100	$7¾	7¾	7¾	— ¼
Mrtm b	800	$9½	9½	9½	— ⅛
Mass Fer	840	$16½	16⅜	16½	— ⅛
Mercantl	950	$16¼	16¼	16¼	— ¼
Micc Inv	500	$10⅛	10⅛	10⅛	— ⅛
Micc rts	5602	10	9	10	
Micrsyst	230	425	425	425	+15
Molson A	400	$20	20	20	
Moore	2750	$50	48⅝	50	+1½
Multi Ac	166	425	425	425	
Nfld LP	200	$10⅝	10⅝	10⅝	+ ⅛
Noran a	2980	$36¾	35½	36	— ¾
N Elec	650	$24½	24½	24½	+ ⅛
Orangeroof	100	175	175	175	+25
Pac Pete	2625	$19	19	19	+ ⅛
Pan Ocean	2008	$9⅝	9⅝	9⅝	+ ⅜
Peopl St	1500	475	475	475	+25
Petrofina	520	$20	20	20	
Pow Corp	500	$11	11	11	
Price Com	620	$12¾	12⅝	12⅝	
Provigo	240	$8⅛	8	8	
QSP Ltd	4250	$31	30	31	+1
Que Tel	190	$16	16	16	— ⅛
Reitman	1000	$9½	9½	9½	
Rolland	313	$9¼	9¼	9¼	+ ¼
Royal Bank	250	$29¾	29¾	29¾	— ⅜
Ry Trt a	5050	$22¼	22¼	22¼	
Russell	350	$17½	17½	17½	
Shell Can	6350	$13⅞	13⅝	13⅝	
Simpsons	724	$7¾	7⅝	7¾	
Stham a	5060	$26	26	26	
Stel C a	250	$30¼	30¼	30¼	
Sup Elec	3500	90	80	90	+10
Texaco	300	$35	35	35	+1
Tor Dm Bk	800	$34¾	34¼	34⅜	+ ⅛
Tot Pet A	7754	$7⅝	7⅜	7½	+ ⅛
Tr Can PL	4875	$9¾	9¾	9¾	
Tr Can A pr	400	$54	54	54	
Trans Mt	100	$13	13	13	— ¼
Unigesco a	200	150	150	150	+15
Unt Bank	500	435	435	435	—5
Velcro	1900	$7⅜	6⅞	7⅜	+ ⅝
Walk a	910	$44⅛	44	44	— ¼
Webb Knp	1130	43	43	43	—2
Westcst	2915	$18⅝	18⅝	18⅝	+ ⅜
Zellers	2500	$7½	7⅜	7⅜	— ⅜
Ziebart	700	110	110	110	—15
INDUSTRIELLES JUNIOR					
Amb Db	2200	85	85	85	
Berncam	23100	130	125	130	+6
Cine	4000	140	115	125	—20
Cine W	1600	55	55	55	
Com Hold	600	61	61	61	+1
Isec Canada	300	150	150	150	
Mid Ind	5500	34	34	34	—1
Reprox	500	145	145	145	—5
SXL Div	500	17	17	17	+1
MINES et PETROLES					
Abitib Asb	11900	174	161	170	+10
Acroll Ltd	4000	35	35	35	—1
AIS	2175	45	45	45	—5
Ajax Min	5000	11	11	11	+1
Americ	4000	6½	6	6	— ½
Bayard	2000	11	11	11	
Beaver	3500	250	245	250	+4
Bellechs	500	19	19	19	
Beltere	17000	42	38	42	+2
Bison Pet	413	240	225	240	+15
Cabot	1500	40	40	40	—10
Chibex	18100	160	155	158	—2
Con Dev	1000	22	22	22	
Cons Imp	7000	9½	9½	9½	
C Louana	12000	63	60	63	—2
Dumgmi	5200	180	175	175	
East Mal	400	$5⅝	5⅝	5⅝	
Expo Ung	500	10	10	10	—1
Falinger	9600	39	36	39	
Fannex	3642	90	85	90	+5
Flint Rk	2750	33	31	31	—4
Fort N	1700	$8⅛	8	8⅛	+ ¼
Gaspe Q	500	125	125	125	—3
Goldex	300	470	470	470	
Gold Hk	19000	42	40	40	—4½
Gr Coast	100	100	100	108	—1
In Norv	7000	30	28	30	—1
Invictus	4000	45	45	45	
Kallio	1000	56	56	56	—4
Keltic	1000	37	37	37	
Kiena	950	385	365	380	
Kingswd	4000	4½	4	4	— ½
Ligneris	12500	162	155	156	—6
Lingside	19000	3½	3½	3½	
Mcdn m	3000	85	82	82	+2
Mal Hygd	600	270	270	270	+15
Massval	9500	42½	40	40	
Menorah	2500	14½	14	14	
Mija Mines	5000	8	8	8	
Min Res	3500	120	115	115	
Mistango	1000	5½	5½	5½	
MM Porc	2000	39	39	39	
Mt eagle	2000	10	10	10	
M Pleas	1000	19½	19½	19½	+ ½
N Insco	4000	67	65	67	+4
N Ungava	1000	25	25	25	—3
Nocana	2000	39	39	39	+4
NA Asb	69000	45	41	45	+2
Nordore	1000	47	47	47	+2
Pan Mns	1000	22	21	21	—4
Probe Mn	2014	56	54	54	—2
Que Expl	3500	74	74	74	+4
Que Coblt	100	110	110	110	
Que Uran	2000	30	30	30	
Rawhide	580	17	17	17	+2
Roy Agas	9101	130	125	125	—6
St Lucie	500	25	25	25	
Scimnx	1000	13	13	13	—2
Shield Dv	1000	72	70	72	+7
Sil Stack	56500	74	70	71	—2
Somed	10900	185	184	185	+1
Stafrd	1300	119	115	115	—5
Sturgeon	2500	44	40	44	+1
Timrod	500	20	20	20	
Torcan	5000	6	6	6	
Twent C	5100	160	140	140	
W Q Mn	5500	23	22½	22½	— ½
Wh Star	12000	24	20	21	—2

TOTAL DES VENTES :
INDUSTRIELLES : 270,605
MINES ET PETROLES : 449,315

Comment s'y... retrouver?

Le lecteur trouvera dans la première colonne de ces cotes boursières le nom des compagnies publiques transigées sur le parquet boursier.

La deuxième colonne se réfère au nombre des actions transigées (ventes), la troisième au plus haut prix atteint au cours de la journée, la quatrième au plus bas prix durant la journée, la cinquième au dernier prix disponible de la sixième au changement par rapport au niveau de fermeture de la veille.

Le changement et les prix des actions sont indiqués en dollars et en fractions de dollar pour les plus importantes compagnies (⅛ équivaut à 12.5 cents, par exemple) et en cents pour les petites compagnies.

INDICES À LA BOURSE DE MONTRÉAL

	Ind.	S. pub.	Banques	Comp.	Pap.
Var. 17 juil.	+2.00	—0.14	—0.77	+1.29	—0.55
Clôt. 17 juil.	196.56	127.08	232.40	186.75	113.55
Hauts 74	255.23	151.81	293.88	238.67	144.80
Bas 74	189.41	122.15	224.60	180.34	113.25
Hauts 73	273.42	163.27	293.39	250.67	159.46
Bas 73	215.44	132.17	243.06	206.22	95.74

INDICES À LA BOURSE DE TORONTO

	Ind.	Aur.	Mét.	Pét.
Var. 17 juil.	+0.69	+10.80	Inch.	+1.62
Clôt. 17 juil.	183.45	485.95	78.43	178.42
Hauts 74	228.78	622.04	109.23	274.81
Bas 74	178.75	384.14	75.36	169.29
Hauts 73	238.26	413.90	112.67	298.00
Bas 73	199.84	184.89	85.02	193.18

la Bourse en bref

MERCREDI 17 JUILLET 1974

MONTREAL

Volume:

Mercredi	741,300
Mardi	625,600

Faits saillants:

	Mercredi	Mardi
Actions trans	225	231
Gains	67	58
Pertes	87	107
Inchangées	71	66
Hauts 74	1	3
Bas 74	32	45

Valeurs les plus actives:

	Vol.	Clot.	Var.
Husky Oil	21,200	15¾	— ½
City ans Dist. B.	25,300	14½	— ⅛
Berncam	23,100	1.30	+.06
Abitibi	21,650	11⅜	+ ⅛
Imp. Oil A	10,057	29½	+1⅛

Mines et Pétroles: (en cents)

N. A. Asbestos	69,000	.45	+.02
Silver Stack	56,500	.71	—.02
Gold Hawk	19,000	.40	—.04½
Lingside	19,000	.03½	Inch.
Chibex	18,100	1.58	+.02

TORONTO

Volume:

Mercredi	1,290,000
Mardi	1,276,000

Faits saillants:

	Mercredi	Mardi
Actions trans.	619	608
Gains	193	175
Pertes	203	216
Inchangées	223	217
Hauts 74	2	3
Bas 74	35	27

Valeurs les plus actives:

	Vol.	Clot.	Var.
Domtar	32,205	23½	— ¼
Reed Shaw Osl.	26,558	7½	Inch.
Vulcan Ind Pckg	18,200	5	— ¼
Imperial Oil A	18,168	29½	+1¼
Consum Distrib	15,000	6⅞	+ ⅜

Mines et Pétroles: (en cents)

Coseka Res.	33,800	2.04	+.09
Pamour Porc.	19,255	14¼	Inch.
Silver. Mng	18,500	.31	Inch.
Pinnacle Pete	16,500	.30	Inch.
Can. Exp. Gas	15,300	2.70	+.10

NEW YORK

Volume:

Mercredi	11,320,000
Mardi	9,920,000

Faits saillants:

	Mercredi	Mardi
Actions trans	1753	1746
Gains	781	459
Pertes	534	894
Inchangées	438	393
Hauts 74	4	5
Bas 74	111	99

Indices Dow Jones:

	Ouv.	Haut	Bas	Clot.	Var.
30 Ind					
20 Trans	156.14	158.66	154.48	158.16	+1.67
15 S.P.	67.45	68.32	66.81	67.74	+0.16
65 Com.	233.37	237.26	230.78	236.15	+2.37

Indices officiels B.N.Y.

Composé	43.72	+0.46
Industriels	48.91	+0.58
Transp	31.39	+0.56
Serv. Pub.	27.51	+0.04
Finance	45.07	+0.49

Indices Standard & Poor

	Haut	Bas	Clot.	Var.
425 Ind	95.12	92.35	94.65	+1.06
15 Ch. Fer	35.57	34.73	35.50	+ .31
60 Serv. P.	35.54	34.61	35.21	+ .09
500 Comp	84.13	81.70	83.70	+ .89

TORONTO

PAR LA PRESSE CANADIENNE

(Les cours ci-dessous sont donnés en dollars et les fractions en huitièmes)

MERCREDI 17 JUILLET 1974

Valeurs	Ventes	Haut	Bas	Ferm.	ch. net
A - B					
Abby Glen	1100	375	375	375	— 5
Aby Gln w	200	105	105	105	— 5
Abitibi	2760	$11⅜	11¼	11¼	
Abitbi 7½p	300	$47¼	47	47	+ ½
Acklands	400	$11⅜	11⅜	11⅜	
Acme Gas	1000	11	11	11	— 1
Acres Ltd	z40	$7	7	7	
Acres A pr	z90	$39	38¾	386	
A.G.F.M	600	175	170	170	—10
Agnico E	3400	$7⅜	7½	7⅜	+ ½
Agra Ind	100	$7⅜	7⅜	7⅜	+ ⅜
Akaitcho	3700	205	200	200	— 5
Albany	9000	37½	37	37½	+ ½
Alt East G	100	475	475	475	+10
Alt G A	10530	$13	12⅞	12⅞	
Alta G C p	225	$54	54	54	+ 1
Alta G D p	z1	$129	129	129	
Alta G E p	200	$23⅛	23	23	— ⅛
Alcan	5317	$28¾	27¾	28¾	+ 1
Algo Cent	150	$11	11	11	— ⅛
Algoma St	2585	$26⅜	26	262	
Algon	100	410	410	410	
All-Can B	2800	260	270	275	—
Allarco Dv	200	$9½	9⅝	9½	+ ⅛
Alliance B	z50	$6⅝	6⅝	6⅝	
Alminex	300	$5⅜	5¼	5⅜	+ ⅛
Alpa Ind	100	$81	8⅛	8⅛	— ⅛
Alum 4½ p	z95	$32½	32½	32½	
Am Bonza	4150	240	225	225	
Am Leduc	5000	5½	5½	5½	
A Quasar P	1000	$10¼	10¼	10¼	+ ¼
Andres W	800	$9¾	9	9⅝	+ ¾
Anglo-cn	z26	$18⅞	18⅞	18⅞	
Ang CT 4½	z5	$22½	22½	22½	
Ang CT 290	z25	$29¾	29¾	29¾	
Ang CT 315	100	$32¼	32¼	32¼	+ ¼
Ang U Dev	4500	99	99	99	— 1
Aquitaine	3103	$22½	22¼	22½	+ ⅛
Argosy	1000	17½	17½	17½	+1½
Argus	z100	$20	20	20	
Argus C pr	300	$11¼	11¼	11¼	— ¼
Asamera	1200	$8	7⅞	8	+ ¼
Ashland C	650	$6¾	6¾	6¾	— ¼
Ashland I	z50	$19⅜	19⅜	19⅜	
Asoc Porc	1054	125	125	125	+ 1
Atco A	135	$14	14	14	
Atlas Yk	4000	14	14	14	+ ½
Ato Hard A	100	$11⅜	11⅜	11⅜	+ ¼
Bad Boy	250	$5⅜	5⅜	5⅜	— ⅛
Banister C	1100	$6⅜	6¼	62	
Bankeno	1200	295	290	295	+ 5
Bank B C	175	$23¼	23¼	23¼	+ ¼
Bank Mtl	5817	$15½	15¼	15½	— ⅛
Bank N S	4675	$33¾	33¼	33¼	— ½
Baton B	1100	415	410	410	
Bell Canad	7337	$43⅛	42¾	42¾	— ¼
Bell A pr	z39	$43	42½	42½	
Bell B pr	z220	$43	42½	43	
Bell C pr	500	$27	27	27	
Beth Cop	1600	$10⅞	10⅞	10⅞	— ⅛
Bikwod A	900	385	375	385	+10
Block Bros	200	300	300	300	+ 5
Bombrder	100	260	260	260	—20
Bovis Cor	600	143	142	142	— 1
Bow Valy	1700	$18¼	17¾	18¼	+ ⅜
BP Can	1765	$13	12⅞	12⅞	— ⅛
Bralor Res	200	140	140	140	
Brascan A	3698	$13⅜	13½	13⅝	+ ⅛
Brenda M	2025	$5⅜	5⅜	5⅜	— ⅛
Brinco	3968	$6⅝	6⅝	6⅝	
Br Am Bnk	z25	$14	14	14	
BC Forest	5100	$14	13¾	13¾	— ⅜
BC Sugar A	550	$19¾	19¼	19½	+ ½
B Phone	z20	$52¼	52¼	52¼	
BCPh 4½ p	z20	$50	50	50	
BCPh 1956	z20	$51½	51½	51½	
BCPh 4.84	z10	$12⅝	12⅝	12⅝	
BCPh 5¾ p	z90	$61	60	61	
BCP4 6.80	z20	$19	19	19	
BCP 7.04 p	200	$19⅛	19⅛	19⅛	— ⅜
Broul R	1000	58	58	58	+ 5
Bruck A	100	$13¼	13¼	13¼	
Brunswk	500	390	380	380	—10
Budd Auto	400	$7⅜	7	7⅜	+ ½
Bulora Cor	1000	160	160	160	—10
Burns Fds	525	$11⅜	11½	11⅜	+ ⅛
C					
Cad Frvw	930	$13⅜	13⅜	13⅜	
Cal Pow	290	$22¾	22¾	22¾	
Calmor IB	2000	68	68	68	+ 3
Calvert	13500	21	21	21	+ 1
TSE A8		vsvryrczcwyd			05
Cambridg	200	$12½	122	12¼	— ¾
Camfl	15205	$16⅝	16¼	16¼	— ½
Cam Chib	600	$5	490	490	— 5
Camp RL	800	$39	38	38½	+1½
Can Cem L	z32	$11⅝	11⅝	11⅝	
C Geother	1100	85	85	85	— 1
Can Malt A	z12	$26¼	26¼	26¼	
C Nor West	4280	485	475	475	— 5
C Pakrs C	1430	$19½	19⅛	19⅛	+ ½
Can Perm	1600	$16¼	16⅛	16⅛	— ⅛
CS Pete	2600	310	300	300	— 5
C Tung	1800	390	380	390	+10
Cdn Arrow	3000	39½	35	35	— 3
C Cablesy	380	$13	13	13	
C Cable w	z20	175	175	175	
Cdn Cel	100	485	485	485	+ 5
CE Gas	15300	270	260	270	+10
C Homestd	2700	400	395	400	
C Hydr	1200	$6	5¾	6	+ ¼
C Imp Bank	3390	$24	23⅝	24	
C Ind Gas	500	$6⅞	6⅞	6⅞	+ ⅛
CIL	370	$21	21	21	+ ¼
C Int Pow	200	$11	11	11	
C Lencour	2000	13½	13½	13½	
C Manolr	750	375	365	375	
C Malart	5500	21	21	21	
C Marconl	1400	285	280	285	+10
C Memolal	225	140	140	140	
CP Inve	1825	$14½	14¼	14⅜	
CP Inve pr	305	$28½	28½	28½	— ½
CPIn w	20832	132	118	132	+12
CP Ltd	5955	$13⅞	13½	13¾	
CPL A p	350	$9	8⅞	9	
C Reserve	z92	295	295	295	
Cdn Tire A	405	$38⅛	38⅛	38⅛	+ ½
C Util 5 pr	z50	$50¾	50¾	50¾	
C Util w	200	200	200	200	
C Vickers	100	$16¾	16¾	16¾	— ¼
CWN 5½ p	200	$12¼	12¼	12¼	+ ¼
Canbra	1000	270	250	260	—25
Canron	600	$20½	20⅜	20⅜	— ⅛
Capit Dlv	3600	33	32	33	— 1
Cara	100	$5½	5½	5½	+ ¼
Carl OK	4050	230	225	229	+ 4
Casslar	600	$6½	6½	6½	+ ¼
Cassidy L	100	450	450	450	
Celannese	2100	$6⅛	6	6⅛	+ ⅛
Celan 175 p	300	$18⅞	18¾	18¾	+ ¼
Cent Pat	500	98	98	98	+ 3
CFCN	200	$5⅛	5⅛	5⅛	
Chemaloy	8900	243	232	243	+ 3
Chestrvlle	5500	16½	15½	15½	— ½
Chib Kay	1100	21	21	21	—1½
Chib M	2000	37	37	37	+ 2
Chieftan D	2850	$6½	6¼	6½	+ ⅛
Chimo	1500	115	114	114	— 1
Chromaco	680	175	175	175	
Chrysler	5226	$14¾	142	14⅝	— ⅛
City Sav Tr	1000	½	½	½	
Coch W	12900	165	155	163	+ 1
Cokfield	900	395	395	395	— 5
Coin Lake	2000	22	22	22	
Coldstm	200	205	205	205	— 2
Compr Ap	100	$11⅛	11⅛	11⅛	+ ⅛
Comb Ins	325	$7⅝	7⅝	7⅝	—1⅞
Cominco	1475	$27	26⅞	27	
Com Cap	100	170	170	170	+15
C Holiday I	300	$5⅞	5⅝	5⅝	— ⅛
CHins A p	100	$24	24	24	— ¼
Computel	300	360	350	350	—20
Conlagas	3900	180	170	180	
Conn Chm	100	400	400	400	— 5
Con Bath	250	$26⅞	26⅞	26⅞	
Con Bath p	300	$16¼	16¼	16¼	
Con Bath w	1000	76	76	76	— 4
Con Bldg	1100	270	260	270	+10
C Durham	2700	80	79	80	+ 4
C Marben	8500	60	60	60	+ 2
C Morisn	900	165	155	165	+ 5
Con Nichol	5000	10	9½	9½	— ½
C Prof	10600	86	82	84	— 2
C Rambler	500	255	255	255	
Con Textle	300	315	315	315	
C West P	800	100	100	100	n
Con Dis	15000	$6⅞	6¼	6⅞	+ ⅝
Cons Gas	1080	$14½	14	14	— ⅛
Con Gas B	z45	$65	65	65	
Conwest	300	360	355	355	—20
Corby vt	250	$18⅝	18½	18⅝	
Cornet Ind	2212	470	465	470	+10
Cosek	33800	204	185	204	+ 9
Costin R w	100	240	240	240	+10
Craigmt	7800	480	475	480	+ 5
Crain R L	100	$10¼	10¼	10¼	
Crestbrk	200	$6¼	6	6¼	
Cstland	2500	19	19	19	— 2
Crush Intl	4200	$6¾	6¾	6¾	— ⅛
Cuvier M	2000	136	133	135	
D - G					
Dale R pr	100	$7	7	7	— ⅜
Dalmy A	500	$5¼	5¼	5¼	
Daon Dev	300	$7¾	7⅝	7⅝	+ ⅛
Debhld B p	z20	$66	65	66	
Decca R	1000	275	275	275	
D Eldona	1000	37	37	37	
Denison	1455	$41½	40⅛	41½	+1½
Dicken	14925	$9⅞	9⅛	9¼	— ⅜
Distl Seag	5495	$34⅛	336	33¾	
Doman I	300	$5⅞	5⅞	5⅞	
Dome	1015	$53	49¾	52¼	+2¼
Dome Pete	5900	$25⅝	25¼	25½	+ ⅜
D Bridge	z100	$42⅝	42⅛	42⅛	
D Explor	5500	38	37½	38	+ ½
Dofasco	1145	$29	28½	28⅜	— ⅛
Dom Glass	z55	$13¾	13¾	13¾	
Dom Store	2600	$15¼	15⅛	152	+ ¼
D Textle	500	$10	9⅝	9¾	— ⅛
Dmtr	32205	$23¾	23	23½	— ¼
Domtwr pr	z10	$14¼	14¼	14¼	
Dunraie	z34	12	12	12	
Du Pont	439	$30¼	30⅛	30⅛	— ⅜
Diex Ltd	200	$5¾	5¾	5¾	— ¼
Dylex L A	500	$6	5⅞	6	+ ¼
Dynasty	2000	$8	7⅝	8	+ ⅜
Estn Prov	100	400	400	400	
East Mal	8735	$5⅞	5½	5¾	— ⅛
E-L Fin	220	485	485	485	
Electro A	z50	$6¾	6¾	6¾	
Electro K	600	105	105	105	
Elks Stors	2200	$8⅞	7¾	8⅞	+ 1
Emco	1800	$7	6⅞	7	+ ¼
Exquisite	105	180	180	180	—10
Exquite pr	100	$6⅝	6⅝	6⅝	— ½
Extndcar	300	$5	5	5	— ⅜
Falcon C	1403	$10⅛	9⅞	10	— ⅛
Falcon	1745	$41½	40	40¾	—1¼
Farm Mer	900	445	445	445	— 5
Fed Ind Ltd	2800	$6	5¾	6	
Fidelty M S	z50	$6	6	6	
Finning T	100	$10	10	10	
Foodcrp L	100	120	120	120	— 5
Ford Cnda	z10	$74	74	74	
F Seasons	200	$5¼	5¼	5¼	
Francana	400	$12	11¾	12	+ ⅜
Fraser A	z16	$22⅜	22⅜	22⅜	
Frobex	8000	21	21	21	
Fruehauf	200	$8	8	8	+ ½
Galt Ml Irn	950	450	425	450	+25
Gaz Metr	600	$5⅝	5¼	5⅝	+ ¼
GMC	385	$43¾	43½	43¾	+ ¼
Genstar L	3400	$17⅛	17	17⅛	
Gnt Mascot	700	100	95	95	
Giant Yk	600	$15¾	156	15¾	+ ⅜
Gibraltar	1560	$8	8	8	
Glendale	200	365	365	365	
Goldund M	7700	60	58	58	— 2
Graft G	600	$27	26⅞	26⅞	+ ⅞
Granduc	100	200	200	200	
Gt Oil Sds	150	$7¾	7¾	7¾	+ ⅛
GL Paper	749	$20½	20½	20½	
Greb I B	200	$14¾	14¼	14⅝	
Green A L	800	140	140	140	—10
Green Pnt	z900	6	6	6	
Grey G	200	320	310	310	
Greyhnd	340	$16½	16⅜	16⅜	+ ⅛
GSW Cl A	500	$5⅝	5½	5½	
GSW Cl B	900	$5½	5½	5½	— ¼
Gulf Can	3260	$28¾	28	28⅜	+ ¾
Gulf Corp	750	$19⅜	19⅛	19⅜	— ⅛
Gulfstrem	1000	52	52	52	+ 2
H - L					
Hambro C	700	350	340	350	+ 5
H Group	800	425	425	425	
Hardee	z18	91	91	91	
Hard Crp A	600	$5¾	5¾	5¾	— ¼
Hard Crp C	600	$5⅝	5½	5½	— ½
Harris J S	z50	370	370	370	
Hawker S	551	$5⅝	5½	5⅝	+ ⅛
Hawker pr	z100	$60	60	60	
Hayes D A	636	$5¾	5¾	5¾	
Hollnger A	z50	$28½	28½	28½	
Ho OA	10323	$36¾	35⅞	36½	+ ¾
Horne Pit	100	320	320	320	
Houston O	500	160	155	160	
Hoden DH	400	$5	5	5	+20
Hud Bay A	7390	$18¾	18⅜	18⅜	— ½
H Bay Co	4493	$15⅜	15½	15½	— ⅛
HB Oil Gas	927	$26½	262	26¼	— ½
Huron Erl	1400	$21½	21	21⅜	+ ⅝
Husky Oil	1412	$16⅛	15¾	15⅞	—
Husky B pr	z25	$33½	33½	33½	
Husky E w	900	$6⅝	6	6	
Hydra Ex	1100	67	67	67	
IAC	650	$15½	15¼	15¼	— ¼
IAC wt	1040	300	300	300	
Imasco A	500	$27½	27⅜	27⅜	— ¼
Imp Life	1876	$81	81	81	— 2
IOII A	18168	$29½	28½	29½	+1¼
Indal Can	150	$10⅞	10⅞	10⅞	— ¼
Indusmin	535	$8⅛	8	8	— ½
Inglis	200	$13	12¾	12¾	— ½
Inland Gas	360	$9	9	9	
Inter-City	900	440	425	425	—25
Inter C B w	500	240	240	240	
Intrmatco	210	460	460	460	+10
IBM	287	$209	202	2076	+2¼
Int Mogul	622	$6¾	6⅝	6¾	+ ¼
Inco	10330	$26⅜	25¾	26⅜	+ ⅜
Int Obaska	2000	23	23	23	— 2
Interpool	300	$11⅜	11½	11⅜	+ ⅛
Intpr Pipe	4350	$14⅜	14¼	14⅜	+ ⅛
Int Pipe w	250	282	282	282	+ 2
Ipsco	546	$16	15¾	16	+ ¼
Inv Grp A	900	$6⅝	6⅝	6¾	
Inv Grp 5 p	300	$14¼	14	14	— ⅛
Irwin T A	200	245	245	245	
Iso	1000	140	139	139	+ 4
ITL Ind	100	175	175	175	
ITL Ind pr	100	$11⅜	11⅜	11⅜	— ⅜
IU Intl	11480	$11⅜	11½	11½	— ⅛
Ivaco Ind	1400	$13⅜	13½	13½	— ¼
IWC Com	1400	130	122	125	+ 3
Jannock	100	$5⅝	5⅝	5⅝	— ⅛
Jannock D	310	$5¾	5¾	5¾	— ¼
Jonsmith	1000	6½	6½	6½	— ½
Jorex Ltd	500	36	36	36	— 1
Kaiser Re	3300	410	400	410	
Kaiser w	2500	180	180	180	— 4
Kam Kotia	7400	91	90	90	— 2
Kaps Tran	1200	223	215	223	+ 3
Keen Ind	250	$5½	5¼	5½	+ ¼
Kelly D A	150	470	470	470	—10
Kenting	300	485	475	485	+20
Kerr Add	1580	$12⅛	11⅞	12	
K Anacon	3377	31	30	31	
Koffler A p	350	$7¾	7⅝	7¾	
Koffler w	700	120	110	120	+ 5
Labatt A	3400	$21⅞	21⅞	21⅞	
Lab Min	z17	$28⅞	28⅞	28⅞	
Laidlaw T	265	$5½	5½	5½	— ⅛
Lallaw B p	100	$6⅜	6⅜	6⅜	+ ⅛
LOnt Cem	2200	295	290	290	— 5
L Shore	1965	$5⅜	5	5⅜	+47
Lam A	20000	85	85	85	—15
Laura Sec	100	$7⅛	7⅛	7⅛	— ⅛
Lau Fn 140	275	$16	16	16	— ⅛
Leons Frn	100	$9	9	9	— ¼
Levy	z25	$11¾	11¾	11¾	
Levy A pr	200	$5½	5¼	5¼	— 2
Lincoln Tr	100	$11¼	11¼	11¼	
Linc T w	100	195	195	195	
LLHLac	1900	235	230	235	— 5
Lob Co A	1500	$7	7	7	
Leb Co B	1500	$7	7	7	
Lob Co pr	200	$24¾	24¾	24¾	— ¼
Lob Ltd Bp	155	$16	16	16	
Lochiel	1800	160	158	160	+ 5
Loeb M	900	315	310	315	+ 5
Lost River	2700	340	325	325	—25
Lytton M	1000	150	150	150	— 5
M - O					
Maclarn A	400	$28	28	28	
MB Ltd	7300	$24⅞	24½	24½	— ⅛
Madeline	6273	450	440	450	+ 5
Madsn	11052	195	175	188	+ 3
Magna Int	250	$9⅛	9⅛	9⅛	+ ⅛
Magnason	2350	160	147	160	+13
Magnetcs	z109	47	47	47	
Maislin I	00	$5⅛	5½	5½	
Majst Wil	900	435	430	420	
Major H D	854	325	310	310	—15
Malartic	1500	165	165	165	+ 5
Man Ba	13300	134	119	130	+15
M Lf Mills	325	$21¼	21¼	21¼	+ ¾
Maritime	z24	$16⅞	16⅞	16⅞	
Martim A	p 1000	$8	7¾	76	— ¼
Mar T 860	3500	$9¾	9⅜	9⅜	— ¼
Markboro	300	$14¼	14¼	14¼	— ¼
Markel F	500	310	305	305	—20
Martin	13480	33	31	33	+ 1
Mass Fer	3683	$16⅝	16¼	16⅝	+ ⅛
Mattgmi	800	$14½	14¼	14½	
Mc Adam	2000	40	40	40	+ 3
Mc Intyre	1130	$30¾	30	30	— 1
McLaghin	400	$13½	13½	13½	
MDS Hellh	300	260	251	251	—14
Mentor	1900	170	166	170	+ 2
Mercantil	726	$16¼	16¼	16¼	+ ⅛
Met Stors p	100	$15⅛	15⅛	15⅛	— ⅜
MICC	800	$10⅛	10⅛	10⅛	— ⅛
MIC r	11800	10	9	9	— 1
Microsyst	1397	425	420	425	+ 5
Milt Group	1500	222	220	222	— 3
Mindamr	1500	190	187	190	+ 5
Molson A	1427	$20	19¾	20	+ ¼
Mtl Trust	300	$10⅞	10⅞	10⅞	— ⅛
Moore	5535	$50¼	48⅝	50	+1½
Multi-Ml	2308	47	47	47	— 2
Multi Acc	800	400	400	400	—25
NaChrs I	1300	$6	5¾	6	
Nat Pete	500	28½	28½	28½	+2½
Nat Sea A	225	$10⅜	10⅜	10⅜	— ⅛
NBU Mine	2200	325	325	325	
Neonex	1250	200	200	200	
New Ath	1000	26	26	26	— 3
NB Tel	z58	$12	12	12	
New Cal	4000	23	22	22	
Newconx	500	450	450	450	
N Dimens	1000	12	12	12	— 2
N Goldvue	6500	11	11	11	
N Kelore	2500	32	31	31	— 2
Newnor	1500	8	8	8	
N Que Ragl	2700	380	380	380	— 5
N Senator	1500	20	17	20	+ 3
N Yok Oil	2000	54	54	54	
Nfld LP	200	$10⅝	10½	10½	— ¼
Noble M	6400	53	51	51	— 4
Noma Ind	500	$5¾	5¾	5¾	
Noranda A	4997	$36½	35½	36	— ¾
NC Oils	2800	320	310	320	
Nor Ctl G	5300	$10⅛	9⅞	10	
Nor Ctl B p	150	$20	20	20	
Nor Ct 150 p	400	$19⅝	19½	19⅝	+ ⅛
Nor Elect	1195	$24¾	24	24⅜	+ ⅜
Northgat	2500	465	450	465	+ 5
N Rock	1030	10	10	10	
NRD Min	2060	43	40	42	
NSI Mark	100	90	90	90	— 5
Nudiama	4250	130	125	125	— 5
Numac	1300	$11¾	11⅝	11¾	+ ⅜
Nu-Wst A	300	$6	6	6	— ¼
Nu-Wst B	z25	$6	6	6	
NW Fin	1500	115	115	115	+ 4
Oakwood P	4600	133	130	130	— 3
Obrien	900	64	64	64	— 2 n
Ocdentl Pt	300	$86	8¾	86	+ ⅛
Ocelot	10600	430	400	430	
Oil Patch	100	200	200	200	
Okanagan	100	$6⅜	6⅜	6⅜	
Ontario Tr	100	475	475	475	
Orchan	400	405	405	405	
Orlando R	400	$10	10	10	
OSF Ind	250	$5½	5⅜	5½	+ ⅛
Oshawa A	1650	$5⅞	5¾	5⅞	+ ⅛
Osisko	4000	23	23	23	
P - S					
Pac Pete	2190	$19⅛	18⅞	19⅛	+ ⅜
Pac West A	100	$8	8	8	
Page Pet	150	170	170	170	+10
Pmour	19255	$14¾	14	14¼	
Pancana I	550	120	115	115	+ 4
PanCdn P	100	$9⅜	9⅜	9⅜	
Pan Centr	100	170	170	170	—20
Pango Gld	1000	155	145	150	+15
P Ocean	12109	$9⅝	9⅜	9⅝	+ ⅜
Patino N V	360	$20	19⅞	20	+ ⅛
Pe Ben O	600	$5¼	5¼	5¼	— ¼
Peerless	200	475	475	475	—37
Pembin B	400	270	270	270	+20
Penningtn	100	$8¼	8¼	8¼	— ⅛
P Dept S	200	475	475	475	
P Jewl pr	z15	$95¾	95¾	95¾	
Petrofina	100	$20	20	20	
Peyto Oils	3650	$5½	5	5½	+ ¼
Pick Crow	3800	90	86	88	+ 5
Pine Point	1980	$31	30⅝	31	+ ¼
Pinn P	16500	31	30	30	
Place G	3300	33	31	31	— 2
Placer	10675	$19	18⅜	18⅜	— ⅝
Pow Corp	300	$11	11	11	
Pow Crp pr	z20	$25⅛	5⅛	25⅛	
Pow C 5 pr	200	$11	11	11	— ¼
Prado Exp	200	195	195	195	— 5
Precamb	4800	129	110	118	— 7
Pre Cable	100	$7¾	7¾	7¾	— ¼
Preston	5000	$12⅜	12	12⅜	+ ¼
Price Co	899	$12¾	12⅝	12¾	
Provigo	z25	$7½	7½	7½	
Prov B Can	z50	$14½	14½	14½	
Pure Silv	3100	185	175	180	— 5
Pursides	200	173	173	173	— 2
Q Brdcast	280	395	395	395	
QCI Ind A	2700	55	55	55	+ 3
Que Man	6500	23½	23	23	+ 2
Q Matta	13000	52	52	52	— 1
Que Sturg	8800	$6½	6¼	6¼	— ⅛
Queenswer	100	155	155	155	
Ram	200	260	260	260	
Ranger	4200	$24½	23¼	24½	+ ¾
Rnk Org A	1000	375	375	375	—25
Rayrock	100	105	105	105	
Redpath I	150	$21¾	21¾	21¾	
Reed S A	26558	$7½	7½	7½	
Reichhold	250	$23¾	23½	23¾	+ ½
Repub Res	1000	57	57	57	+ 2
Revelstk	700	$8½	8⅜	8⅜	— ¼
Revnu Prp	1939	121	117	120	
Rileys D	600	115	100	115	+15
Rio Algom	1120	$25¾	25⅝	256	— ⅛
Rio 580 pr	200	$70	70	70	
Ripley Int	300	330	320	320	—20
R Little	200	215	215	215	— 5
Rolland	1250	$9⅜	9¼	9⅜	+ ⅛
Roman	2900	$10⅛	10	10	
Ronyx Cor	150	101	101	101	+ 1
Rothman	z25	$11⅝	11⅝	11⅝	
Rothm 2p	1300	$14¾	14½	146	+ ¼
Royal Bnk	6094	$30	29½	29¾	— ¼
Royal Tr A	6130	$22¾	22½	22½	+ ¼
Russel A	230	$17½	17½	17½	+ ⅛
Sayvette	200	200	200	200	
Scot York	1800	190	185	190	+10
Selkirk A	9900	$13	12¾	12⅞	+ ⅛
Shell Can	7910	$13¾	13¼	13½	— ⅛
Sherritt	3956	$8⅝	8⅜	8½	— ⅛
Siebens	2800	$11⅜	11¼	11¼	— ⅛
Sigma	150	$34	34	34	— ¼
Silmq	18500	32	31	31	
Silverwd A	z80	$10	10	10	
Simpsons	1760	$7⅞	7⅝	7¾	
Simp S	11946	$11¼	10½	11¼	+ ¾
Sklar M	100	405	405	405	
Skyline H	150	325	325	325	—15
Slater Stl	400	$10⅛	10⅛	10⅛	— ⅛
Slat W Can	400	$5⅛	5⅛	5⅛	
Sogepet	1900	275	270	270	— 5
Southm A	700	$26	26	26	+ ¼
Spar Aero	2100	250	250	250	+10
Spooner	500	28	28	28	— 2
St Brodcst	300	$8⅛	8⅛	8⅛	
Stand Ind	337	$8⅛	8⅛	8⅛	— ⅛
Stelco A	5300	$30¼	30⅛	30¼	
Steep R	2200	151	148	148	— 3
Steinbg A	250	$19¾	19¾	19¾	+ 1
Strathrn A	100	160	160	160	— 5
Sud Cont	2000	75	75	75	— 1
Sundale O	1000	$6	5⅞	5⅞	— ⅛
Superior E	1000	95	82	95	+20
Systems D	625	$6	6	6	+ ¼
T - Z					
Tara	500	$21½	21½	21½	
Teck Cor A	520	315	310	310	— 5
Teck Cor B	640	285	285	285	— 5
Teledyne	150	425	425	425	+10
Texaco	108	$34½	34½	34½	+ ½
Texasglf	4800	$26⅞	25¾	26⅝	+1⅜
Texmont	8000	21	20	20	
Texore	1000	18	18	18	+ 1
Thom L	3000	38	36	36	— 4
Thom N A	200	$11	11	11	
Tombill	4500	105	100	105	+ 5
Toromont	400	285	285	285	—
Tor Dm Bk	2914	$34½	34⅛	34¼	— ¼
Tor Star B	4205	$12¾	12	12¾	+ ¾
Total Pet	5200	$7⅝	7½	7½	
Total P A p	300	715	15	15	+ ⅛
Traders A	1100	$10¼	10	10	
Trader 66 w	400	275	275	275	+15
Trader 69 w	150	350	350	350	
Trnsair	100	175	175	175	
Tr C Glass	400	450	450	450	—10
TrCan PL	9643	$9⅞	9¾	9¾	
TrCan A pr	1203	$54	53¾	54	
TrCan B pr	213	$31⅛	31⅛	31⅛	— ⅛
TrCan C pr	1100	$35⅛	35⅛	35⅛	
TrCan PL w	543	96	96	96	
Tr Can Res	3800	90	86	90	+ 3
Trans Mt	892	$13⅛	12⅞	13	— ⅜
Travlway	200	$6⅛	6⅛	6⅛	+ ⅛
Treco Inc	600	325	315	325	
Tribag	4000	40	38	40	+ 2
Trin Chib	500	10	10	10	— 1
Trizec Crp	z62	$19	18⅞	19	
Trizec w	z200	48	48	48	
Tru-Wall	200	425	425	425	— 5
Ulster Pet	1500	94	94	94	
Ultramar	545	400	400	400	—10
Un Carbid	110	$18⅞	18⅞	18⅞	
Un Gas	5060	$76	7½	7⅝	
UGas B pr	z5	$31¾	316	31¾	
U Asbesto	300	216	215	215	—15
U Can	10850	$14	13½	14	+ ⅛
U Corp B	225	$12⅜	12⅜	12⅜	— ⅛
U Keno	250	$10	10	10	— ⅛
U Siscoe	2100	$5⅛	490	490	—10
Univr Gas	1000	205	205	205	+ 5
U Sections	800	425	400	425	
Upp Can	1400	240	235	235	— 5
Van Ness	3700	260	260	260	+ 5
Vestgron	300	$12¾	12¾	12¾	
Voyagr P	200	460	460	460	
Vulcan I	18200	$5⅛	5	5	— ¼
Walnoco O	300	240	240	240	
Walax A	100	$9½	9½	9½	+ ¼
Walk GW A	760	$44⅛	44	44	— ¼
Warn Can	600	$8	8	8	+ ⅛
Wstburne	300	$7	7	7	+ ⅛
Wcoast Pt	140	320	320	320	+ 5
Westcost	1810	$18⅞	18⅝	18⅝	— ⅛
Wcoast w	2400	260	250	255	+ 5
Westeel	600	$21¼	21	21¼	+ ¼
W Decalta	5100	$6	5⅞	5⅞	— ⅛
Westfield	750	95	95	95	
Westnhse	500	$15¼	15	15¼	+ ⅜
Westmill	200	400	390	400	+ 5
Weston	1355	$23⅝	23½	23½	
Wstn 4½p	z90	$51⅛	51	51	
Whithorse	540	335	335	335	+ 5
White Pas	1601	$6¾	6½	6½	— ⅛
Whonok A	400	$5½	5⅜	5½	+ ¼
Wilco	500	16	16	16	
Willroy	1280	180	178	180	
Winco S	80	$5½	5½	5½	+ ⅜
Wood Alex	200	375	375	37	—40
Woodreef	1700	11	11	11	—1½
Woodwd A	2900	$21⅝	21	21	— ¼
Wr Harg	2166	210	210	210	+ 5
Yk Bear	700	300	295	300	
YR Prop	100	$11	11	11	— ¼
Yukon C	400	105	105	105	
Zellers	475	$7⅝	7½	7½	— ¼
Zellers pr	z30	$30	30	30	
Zenmac	1000	8½	8½	8½	— ½
Trust Units					
BBC R un	200	$10⅝	10⅝	10⅝	— ⅛
BBC R wt	160	160	160	160	+20
BM-Rt un	z75	$11⅝	11⅝	11⅝	
BM-RT wt	1160	141	141	141	— 9
C Perm un	2224	$8⅝	8⅝	8⅝	+ ¼
Heitman u	150	$7	7	7	
Heitman w	1200	73	73	73	— 2
TD Rit un	600	$23	23	23	— ¼
TD Reit w	450	260	260	260	+ 8

Total des ventes : 1,260,000

NEW YORK

PAR LA PRESSE CANADIENNE

(Les cours ci-dessous sont donnés en dollars et les fractions en huitièmes)

MERCREDI 17 JUILLET 1974

Valeurs	Ventes	Haut	Bas	Ferm.	ch. net
A - B					
Abbt Lb	14 129	53¾	52	53¾	+2
ACF In	8 37	39⅝	39	39½	— ⅛
Acme Clv	6 6	10¾	10¾	10¾	
Addrsso	41	5⅛	4⅞	5⅛	+ ⅛
Airco	5 31	11	10¾	11	+ ⅛
Alcan Al	9 91	29¼	28½	292	+ ¾
Alleg Cp	10 23	9	8⅞	9	+ ⅛
Allg Lud	5 51	28⅞	28¼	28¾	+ ⅛
Alln GP	4 9	6½	6½	6½	+ ⅛
Alld Ch	7 93	37	36½	37	+ ⅛
Allis Ch	6 67	8⅞	7⅞	8¾	+ ⅛
A Hess	2 14	17½	17⅛	17¼	— ⅛
Am Airl	273	9⅛	8¼	9⅛	+ ⅜
A Brnd	6 121	35	34½	35	
ABC	8 75	24¼	23	24⅛	+ ⅞
Am Can	5 68	25¾	25⅜	25¾	
A Cyan	7 248	19⅞	19⅜	19⅞	+ ¼
Am EIP	6 364	17⅞	17½	17⅞	
A Home	30 568	40⅛	39⅛	40	+ ⅜
Am Hos	29 144	34⅞	34⅛	34½	— ⅜
Am Mot	4 302	6	5¾	6	
A Smitr	3 395	19⅜	18⅞	19⅜	+ ¼
Am Stand	5 33	13⅜	12⅞	13⅛	— ⅛
Am TT	8 600	44¼	43¾	44	
Ampx Cp	7 43	3	2⅞	2⅞	— ⅛
Anacon	5 68	20¾	20⅛	20¾	+ ½
Apache	5 19	11½	11⅛	11⅛	— ⅜
Apeco Cp	60	1⅜	1½	1½	
Armco St	5 109	22	21¼	21¾	+ ⅛
Armst Ck	11 145	24½	24	24½	+ ¼
Arm RU	5 8	17	16¾	17	+ ⅛
ASA Ltd	268	88	84⅜	84⅝	—2½
Atl Rich	15 704	87¼	85	87	+ ¾
Avco Cp	4 92	4½	4¼	4½	+ ⅜
Avon Pd	15 1143	36¼	31¾	34½	+1⅜
Babck W	9 78	18⅞	17⅞	18⅝	+ ¾
Bath Ind	3 121	8⅛	8	8⅛	
Baxt L	34 124	37¼	36⅝	37½	+ ¾
Beckmn	14 6	27⅞	27⅝	27⅝	— ½
Beech A	4 82	8	7¾	7¾	— ⅛
Bel How	3 162	13⅞	12½	13¾	+ ⅞
Bendix	6 10	28½	28¼	28¼	— 2
Benfl Cp	4 39	15⅜	14½	15⅜	+ ⅝
Beth Stl	6 210	31⅛	30¼	31	+ ¾
Black D	30 145	32¾	30¾	32¾	+ ⅞
Blis Laug	4 7	12⅜	12⅛	12⅛	— ⅛
Block HR	6 74	8¾	7¾	8¾	+ 1
Boeing	6 140	16⅞	15¾	16⅝	+ ½
Boise Cas	4 134	14¾	13⅞	14¾	+ ¾
Bordn	7 83	18¼	17⅝	18	+ ¼
Borg War	4 52	17¼	16⅞	17⅛	— ⅛
Bran Int	7 261	9¾	8⅞	9¼	+ ⅛
Brist My	15 135	52⅜	51	52⅜	+ ⅞
Brwn Co	4 9	12⅛	12⅛	12⅛	
Brunswk	4 293	11⅜	10⅞	11¼	+ ¼
Bucy Er	11 125	22¼	21½	22⅛	— ⅜
Budd Co	3 11	10	9⅞	9⅞	
Bulova W	4 8	9⅜	9	9⅜	
Burl Ind	5 83	21⅜	21⅛	21¼	
Burl Nor	6 62	34	32	34	+1½
Burndy	10 1	24¼	24¼	24¼	
Burrghs	29 315	97⅜	93¾	97¼	+3
C					
Camp Sp	11 55	28½	28	28⅛	+ ½
Cdn Pac	8 75	14⅜	13⅞	14⅜	+ 2
Carr Cp	7 73	10½	10⅜	10½	
Cart Wa	17 49	7¼	6¾	7⅛	
Cater Tr	14 653	57¼	55½	56½	— ⅝
CBS	10 213	36¾	35⅜	36¾	+1⅜
Celanese	5 11	28¾	28⅛	28¾	+ ¾
Cessna	5 16	14⅜	14⅛	14⅜	+ ⅝
Chmp Int	5 111	16⅛	15⅞	16⅛	
Chessi	5 61	46	45⅜	45¾	— ¼
Choc FN	11 8	3⅜	3⅜	3½	+ ⅛
ChrsCrft	19	2¼	2⅛	2⅛	— ⅛
Chrysir	4 613	15⅛	14½	14⅞	— ⅛
CIT Fin	7 117	32½	32	32½	+ ⅛
Cities Sv	6 60	39½	38½	39⅛	+ ½
Clorox Co	7 248	8⅛	7⅞	8	— ⅛
Cluet Pea	7 34	4⅞	4⅜	4⅞	+ ¼
Coca Col	27 328	100	96	99⅞	+1⅜
Coleco In	61	3⅛	3	3	
Colg Pal	17 263	25½	24⅝	25¼	— ⅛
Coll Aik	4 45	5⅜	5½	5⅜	
Col Gas	5 76	19	18⅞	19	+ ⅛
Combe En	8 76	37	35⅝	37	+ ⅞
Coml Sol	13 12	30½	30⅜	30⅜	— ⅛
Com Ed	8 79	24⅜	24⅛	24¼	+ ⅛
Com Oil	2 56	9⅜	9	9½	
Comsat	6 82	27¼	26½	27¼	+ ¼
Con Ed	3 327	6⅜	6⅜	6½	
Con Fds	6 91	17	16⅞	17	+ ½
Cont Can	6 81	23	22½	22⅞	— ⅜
Cont Cp	5 1042	29¾	28½	29	— ⅝
Cont Oil	5 259	35½	34½	35½	+ ⅞
Cont Dat	6 180	23⅛	21⅛	22⅞	+1⅜
Coop Ind	7 2	31¼	30⅞	31¼	
CPC Int	8 56	29	28	29	+1
Crane Co	3 140	27⅜	26½	27⅜	+ ⅞
Crown Ck	9 13	18¾	18½	18½	— ¼
Crw Zell	6 132	28½	27½	28½	— ⅛
Culligan	6 4	7¾	7½	7½	
Curtiss Wr	7 53	8¼	8	8⅛	
Cyprus M	6 19	31½	31⅛	31¼	— ½
D-G					
Dan Riv	3 5	7⅝	7½	7½	
Dart Ind	6 7	18	617⅝	17⅝	— ⅛
Data Gen	27 174	30⅛	28⅜	30⅛	+1
Deere Co	6 120	37⅝	35¾	37⅝	+1⅛
Denn Mf	4 35	17⅛	17	17⅛	
Diam Sh	5 163	24¾	24	24¾	+ ⅛
Digital Eq	31 254	104	99⅝	103⅝	+3
Disney W	25 416	41	37⅞	40½	+2
Divers In	5 35	2	1⅞	2	+ ⅛
Dow Ch	20 497	65⅞	64¾	65¼	— ⅜
Dress In	11 74	41⅞	41	41⅞	+ ⅛
duPont	12 288	152¼	147	151¼	+12
Duq Lt	6 58	15½	15⅛	15½	
East Airl	70	6	5⅞	6	
Eas Kod	23 924	97¾	92⅝	96¾	+2
Elec Assc	8	2	1⅞	2	
EIP NG	4 69	10¾	10½	10⅝	— ⅛
Emer El	22 546	35⅜	34⅝	35⅜	+ ⅜
Emhart	4 15	16	15⅝	16	+ ⅜
ESB Inc	7 8	19¾	19⅛	19¼	— ⅛
Esmark	5 35	27⅜	27¼	27⅜	
Ethyl Cp	4 17	23½	22¾	23⅜	+ ⅛
ExCellO	5 17	13⅜	13½	13½	— ⅛
Exxon	6 337	71⅜	69⅝	71½	+1
Fairch	5 269	34¾	32⅜	34⅜	+1¼
Fst Fed	3 76	8¾	7¾	8⅝	+ ⅞
Fireston	5 95	15⅞	15	15⅞	+ ⅜
Fst Chrt	5 143	7⅝	6⅞	7⅜	+ ¾
Flintkote	4 12	14	13⅜	14	+ ⅛
Fla Pw	7 109	17¾	17⅛	17⅝	— ⅛
FMC Cp	6 41	15¾	14¾	15½	+ ¾
Ford M	7 307	49⅜	48⅛	49¼	+ ⅞
Frnkln M	11 97	14	13	14	+1⅜
Fruehf	5 31	20⅝	20⅛	20½	+ ⅜
GAC Cp	2 4	1⅞	1¾	1¾	
GAF Cp	4 65	8⅞	8	8⅞	+ ¼
Gen Dyn	5 22	22⅝	22¼	22¼	
Gen Elec	14 490	48	46⅝	47¾	+1
Gn Food	9 104	23⅝	23	23⅝	+ ⅜
Gen Mot	7 767	44⅞	44	44¾	+ ⅜
GPub Ut	5 149	12⅝	12⅜	12½	
GTel El	6 269	20⅜	19⅞	20⅛	— ⅛
Gen Tire	4 55	14⅜	14⅛	14⅜	+ ⅛
Ga Pac	11 152	37	36	37	+1
Gillette	10 376	30⅜	29⅝	30⅛	+ ⅛
Goodrich	4 46	21	20¼	21	+ ¼
Goodyr	5 200	15¼	14¾	15	
Gould Inc	5 15	17½	16⅞	17⅜	+ ⅛
Grace	6 119	22⅛	21½	22	+ ⅜
Grand Un	38 4	11½	11½	11½	+ ¼
Gt AP	13 70	11	10¾	10¾	— ⅛
GtW Fin	4 336	11¾	10¼	11¾	+1
Gren Giant	6 10	17½	17	17½	— ¼
Greyhd	4 176	13	12⅝	12⅝	— ⅛
Groller	40	3	2⅞	2⅞	
Gruman	4 15	12⅝	12⅛	12⅝	+ ¼
Gulf Oil	4 337	19¾	19¼	19½	+ ⅛
Gulf Wn	3 66	20½	19¾	202	+ ½
Gulton	8 14	2⅝	2¼	2¼	— ⅛
H-L					
Harris C	5 14	18	17⅜	18	
Heinz HJ	11 112	42½	41⅝	42¼	— ¼
Helen Crt	6 2	3	3	3	
Hercules	17 233	42	40⅛	41½	+1
Hersh Fd	8 16	10⅝	10⅛	10½	+ ¼
Hew Pck	34 201	80¼	77⅛	80¼	+2⅞
Hobart M	9 18	18¼	18¼	18¼	— ⅛
Homestk	18 625	48⅜	46⅜	46⅝	— ⅞
Honywl	10 59	56¼	55½	56	+ ¼
Househ F	11 144	11¾	11⅛	11¾	+ ¼
ICN Phar	12 69	3⅛	2¾	3⅛	+ ⅛
Ill Cent	4 21	15	14⅞	15	
INA Cp	5 72	23⅝	23	23¾	+ ¼
Inger Rd	14 133	76¾	75⅜	76¾	+ ¾
Inland St	6 59	34¼	33⅜	34¼	
IBM	17 480	217¾	210½	217¾	+4
Int FlaF	43 289	34½	31¾	34¼	+2¼
Int Harv	5 129	23	22½	22⅞	— ⅛
Int Minc	9 105	31⅞	302	31⅞	+ ⅞
Int Multif	5 15	22½	22	22	— ⅝
Int Nickl	7 169	26⅞	26⅜	26⅞	+ ⅜
Int Pap	10 391	48⅞	48⅛	48⅞	+ ⅜
Int TT	4 658	19¼	18⅜	19¼	+ ¼
Ipco Hsp	7 10	3⅛	3	3⅛	+ ⅛
ITE Imp	4 12	11⅜	11	11⅜	+ ⅜
John Man	5 60	17¼	17	17⅛	+ ⅛
John Jn	40 215	110¼	107½	110⅛	+2
Jones Lg	5 5	18⅜	18¼	18⅜	+ ⅛
Joy Mfg	11 16	33⅜	32¼	33¼	+ ¾
Kais Alu	4 37	19¼	18⅜	19¼	+ ¾
Kayser R	4 3	11¾	11⅜	11⅜	—
Kellogg	15 67	14¾	14⅜	14¾	+ ½
Kennecot	6 391	31¾	30½	31¾	
Kerr Mg	20 203	60½	59½	60⅛	— ⅝
Kimb Clk	7 81	27½	27	27⅜	+ ⅜
Kraftco	10 39	39⅜	39⅛	39⅛	— ⅛
Krsge SS	27 915	33	31⅝	32⅜	+ ¾
Leh PC	4 16	14½	14⅛	14⅜	+ ⅜
Levi Str	13 11	17⅜	17⅛	17⅜	+ ¼
Lib McN	4 5	5¼	5⅛	5⅛	
Ligg My	6 31	25¼	25⅛	25¼	+ ⅛
Litton	6 145	7	6⅞	6⅞	— ¼
Lockhd Air	3 81	4⅛	4	4⅛	
Loew Cp	3 42	15⅜	14⅝	15¼	+ ⅜
LTV Cp	2 185	9⅛	8⅞	9⅛	+ ¼
Luken Stl	8 35	26	24¾	26	+1¼
M-O					
Macy RH	4 21	13⅛	13	13	+ ⅛
Magnvx	24 83	4⅜	4⅛	4⅜	+ 2
Marathn	23	9	8⅝	9	+ ⅛
Marathn O	6 383	32⅛	31¾	32	— ⅛
Marcor	7 72	25⅝	24½	25½	+ ½
Marlen	15 71	38⅜	37⅞	38¼	— ⅜
Martn M	5 47	14⅞	14⅝	14⅝	
Masco Cp	18 33	35⅜	34⅜	35⅜	+1
Mass Fer	5 20	16⅞	16½	16⅞	
Mattel	24	2¼	2⅛	2⅛	— ⅛
McDonld	30 1415	42⅞	40⅛	42½	— ¼
McDn D	4 50	13⅞	13⅜	13⅜	— ⅛
McG Ed	8 9	17⅛	16¾	16⅞	— ⅛
McGr H	6 33	7⅞	7¾	7¾	+ ⅛
McIntyre	5 z900	32½	30¼	30¼	—1
Merck	30 361	76⅜	75	75¾	— ⅛
Merri Lyn	9 292	8¾	8	8¾	+ ⅛
MGM	11 19	15¾	15	15¾	+ ¾
Metrom	5 77	7	6⅞	6⅞	
Midl Ros	4 7	10¼	10⅛	10⅛	
Minn MM	26 629	71½	70¾	71½	— ⅜
Mobil o	4 260	38⅜	38⅛	38⅜	
Mhwk D	45	2¼	1⅞	2¼	+ ¼
Mnsant	7 670	61⅜	59½	61⅜	+1
Motorola	16 573	51⅜	49½	51¼	— ½
Nabisco	12 55	31½	31	31¾	+ ¼
Nat Can	3 19	7¾	7½	7⅜	
Nat Distil	5 52	13⅜	12½	13⅜	+ ½
Nat Gyp	6 19	11⅛	11	11⅛	
NatSmcn	10 667	14½	13⅛	14½	+1⅛
Nt Steel	6 15	33½	32⅞	33½	+ ¾
Nat Tea	8	4	3⅞	3⅞	— ⅛
Natomas	9 239	53½	50⅜	53½	+2⅝
NCR Cp	9 325	32⅜	30⅜	32¼	+1⅜
Newmnt	4 154	24⅜	23¼	24⅜	+1¼
Niag MP	7 137	9¼	9⅛	9⅛	— ⅛
Norflk W	6 37	57¾	56	57½	+ ¾
Northgt	2 22	4¾	4⅝	4¾	+ ⅛
Nwst Airl	8 453	21¾	20¼	21⅜	+ ¾
Nor Sim	8 82	13¼	12⅜	13¼	+ 2
Occ Pet	4 159	9⅛	8⅞	9⅛	
Ohio Ed	7 126	15⅜	15¼	15⅜	+ ⅛
Olin Cp	5 21	14¾	14⅜	14¾	+ ⅛
Out Mar	10 15	17⅜	16⅞	17	— ⅛
Owen Cn	14 122	40¾	39½	40⅝	+1
P-S					
Pac GsE	6 237	21⅝	21⅜	21⅝	+ ⅛
Pan Air	190	3⅛	3	3⅛	+ ⅛
Penn Cen	43	1¾	1¾	1¾	
Penney	21 244	69⅛	68	69½	+ ½
Pennzoil	6 386	16	15½	16	+ ¼
Pepsi Co	16 179	57¼	55¼	56½	— ⅜
Phelp D	5 66	34⅜	33¾	34⅜	+ ⅝
Phil Mor	18 307	54	52⅜	53¼	+ ⅝
Phil Pet	11 162	46¾	45⅜	46¾	+ ¾
Pitney B	33	9½	9⅛	9½	+ ⅛
Pittston	15 131	30½	29½	29¾	—1⅛
Polaroid	23 1033	32⅞	28⅞	32⅛	+3¼
Prct Gm	27 263	102	98	101⅜	+2½
Pullman	8 202	49⅜	48½	49⅜	+ ½
Ralston P	17 40	42½	42	42⅜	— ⅜
Raym Int	6 11	7½	7½	7½	— ⅛
RCA	6 592	14⅛	13⅞	14	— ⅛
Reich Ch	6 241	14	12⅜	14	+1¼
Rellan El	6 4	15⅞	15¾	15¾	— ¼
Rella Grp	4 85	8¾	8½	8¾	+ ¼
Rep Stl	3 56	24⅛	23⅜	24	+ ½
Retail Crd	8 8	18¾	18¼	18¾	+ ¼
Revere C	6 67	8	7¾	8	— ¼
Rey Met	4 345	19⅞	19	19¾	
Rich Mrl	11 5	23⅜	23⅛	23⅛	— ¼
Rockwll	5 85	26⅛	25½	26	+ ⅜
Ronson	10 15	7¼	7⅛	7¼	+ ⅛
Rosario	15 196	30¾	28¾	29½	
RC Cola	7 40	12⅜	12	12⅛	+ ⅛
Royl D	2 92	29	28⅞	29	— ¼
Safeway	9 55	35⅝	35⅛	35⅝	— ⅛
St RegP	7 122	272	26¾	27¼	+ ¼
SFe In	14 214	18⅜	17½	18¾	+1¾
Scher Pl	31 342	64¼	62	63¾	+ ½
Schimbg	34 212	98½	93	96½	+3¼
SCM Cp	3 21	10	9⅞	9⅞	
Scott Pap	8 132	14⅞	14⅜	14⅞	+ ⅝
Sears R	17 262	76⅞	75⅜	76¾	+ ½
Shell Oil	7 102	41	40	41	— ¼
Signal C	2 13	17¾	17½	17¾	+ ⅛
Simmn	6 69	14⅜	13⅜	14⅜	+1
Singer	5 115	28¼	27⅜	28¼	
Skil Cp	16 88	9½	9½	9½	
Smith KF	13 127	50	49	50	+ ⅞
South Co	5 721	12⅜	12⅛	12½	
Sou Pac	7 110	30	29¼	30	+ ⅜
Sou Ry	9 52	41½	41	41¼	+ ¼
Sperry R	11 114	37¼	35¾	37¼	+1¼
Squibb	21 105	39¼	38⅝	39	+ ¼
St Brand	14 135	53⅜	52⅝	53⅜	+ ⅝
StOil Cal	4 1458	25⅜	25	25½	— ⅛
StOil Ind	9 205	83¼	81	83	+1⅜
Std OilO	22 88	49½	48¾	49	— ½
Ster Drug	19 165	26	25⅛	26	+ ½
Stw War	6 3	22¼	22⅛	22⅛	— ⅛
Stud Wor	2 26	20¾	20⅛	20¾	
Sun Oil	5 18	36⅝	35⅜	36⅝	+ ⅛
Sunbeam	7 342	16½	16⅜	16⅜	— ½
Sunsh M	26 41	13½	12⅞	13¼	
Supr Oil	14 16	156¾	146	156¾	+11¾
T-Z					
Taft Brd	5 63	16	15⅜	16	
Tandy Cp	12 85	20¼	19¾	20	— ¼
Technicir	4 7	62	6	6¼	+ ¼
Tektrnx	13 259	34¾	33	33½	—1½
Teldyn	5 68	13⅜	13½	13¾	+ ⅛
Telex Cp	54	3	2⅞	3	+ ¼
Tenneco	6 151	20⅜	19⅞	20½	+ ½
Texaco	4 644	25	24⅜	24⅞	
Tex Gif	7 334	27⅜	26¼	27⅜	+1⅜
Textron	6 64	16⅜	16⅛	16⅛	
Tiger In	5 258	13	11¾	13	+ ⅞
Time In	6 84	35½	35	35	— ½
Timkn	5 34	28¾	28⅛	28¼	— ⅛
TonkaCp	4 22	12	11¾	12	+ ¼
TW Air	13 95	9⅛	8⅞	9⅛	+ ⅛
Transm	6 505	6⅞	6⅝	6⅞	+ ⅛
Tranwy I	5 26	15⅛	14⅞	15⅛	+ ⅛
TRE Cp	4 48	8⅛	7¾	8	+ ¼
Tri Con	61	20¾	20⅜	20⅝	— ⅛
TRW In	5 45	15⅝	15⅜	15⅜	— ⅜
Twen Ce	6 47	5	5	5	— ⅛
UAL Inc	7 326	23	21⅜	23	+1¼
Un Carb	7 221	39⅞	38⅝	39⅜	+ ⅞
UnO Cal	5 142	34⅞	33¼	34⅞	+ ⅞
Un Pacif	11 42	71⅛	70½	71⅛	— ⅛
Unit Air	4 191	25¼	24½	25¼	+ ⅜
Unit Cp	9	6⅝	6¾	6¾	
UnFin Cal	3 41	5⅜	5⅛	5⅜	+ ⅛
Un Nuclr	6	8⅝	8½	8⅝	+ ⅛
US Gyps	6 31	17⅞	17½	17⅞	+ ⅜
US Steel	6 746	46	44⅝	45¾	+ ⅛
UV Ind	3 28	21¾	20⅞	21½	+1¼
Venice	3 6	5⅞	5⅝	5⅞	+ ⅛
Vornado	5 14	3⅞	3⅞	3⅞	+ ⅛
Wrn Com	3 34	9⅞	9¾	9⅞	
Warn Lb	14 252	26⅜	24½	26	
W Union	4 347	9½	9	9⅜	+ ½
Westg El	8 723	12¾	12½	12¾	
Whel Fry	8 25	11¾	11⅜	11½	
Wheel Pitt	16	19¾	19⅛	19¾	+ ¾
Whit Con	3 38	9¼	9⅛	9¼	+ ¼
White M	4 40	10¾	10½	10¾	+ ⅛
Winbago	143	5⅞	5½	5¾	+ ⅛
Wolwth	4 144	14	13½	13⅞	
Xerox Cp	26 743	108	104⅞	107¾	+1¾
Yng SDr	5 18	11	10⅞	10⅞	— ¼
Zenith R	7 204	20⅛	19½	19⅞	— ¼
Zurn Ind	11 17	7¾	7½	7½	

Total des ventes : 11,320,000

Dow Jones de clôture

784.97 + 9.00

les obligations

PAR L'IDA ET RICHARDSON SECURITIES

MERCREDI 17 JUILLET 1974

GOUVERNEMENT DU CANADA

Valeurs	Ventes	Haut	Bas
5½, 1er déc.	1974	98¼	98¾
7¼, avril 1	1975	98½	99
5½, oct. 1	1975	95½	96
3¼, juin 1	1976	90¼	90¾
7, juin 1	1977	93½	94½
6½, juin 1	1979	89	90
3¼, oct. 1	1979	76¼	77¼
4½, sept. 1	1983	70⅜	71⅜
6¼, avril 1	1980	87¼	88¼
CN, 5 oct	1977	62	64
3¾, mars 15	1998	51	53
CN, 5 oct	1977	62	64
Perpétuel	1996	81	33
6½, avril 1	1977	93	93½
6½, avril 1	1977	92¾	93¼
6½, 1er oct.	1995	71	73
7, 1er juil.	1977	94	95
PROVINCIALES			
A.G. 7½, 15 déc.	1991-87	77¼	78¼
Alber Gas 7⅞ 15 oct.	1991	80½	81½
Pr. N.B. 7¾ ms	1995-94	76	77
Ont. Hyd. 8⅜ n.	1995-90	86⅜	87¾
N.B. Tel.		85¾	87¾
N.B.E. 8½ 15 nov.	1998-96	82	83
TN 8⅞ 15 sept.	1994	81	83
Man. T. 8¾ 1er mars	1999	83½	84½
T.N.L. & P 8⅝ 15 m.	1999	84¼	86¼
Man. T. 8¾ 1er mars	1999	84	85
Qué. 8⅞% 1 mars	1999	82½	84½
Hyd. Ont. 8½ 1 mars	1999	84¼	85¼
MUNICIPALES			
Com. Ur. 8%, 1 mars		76½	78½
Met. Tor. 8½ 20 oct.	1993	83	85

SERVICES PUBLICS

Alb Gas 9⅞	1990	88	90
B.C. Tel. 9¼ 15 avril	1998	88	90
N.B. Tel.	1990	88	90
Mar. Tel. & Tel.		94	95
N.C. Gas 9⅜		89	91
TCP Pete 9 20 déc.	1993	84	86
Bell Tel. 3 juin 10⅝	1996	94½	94¾
Hyd. Ont. 8½ 1 mars	1999	84½	85½
Qué. 8⅞%, 1 mars	1999	82½	84½

INDUSTRIELLES

Valeurs	Ventes	Haut	Bas
AGT A 8⅛	1992	79	79½
Algoma 10⅜	1994	96	97
Valeurs	**Ventes**	**Haut**	**Bas**
Bell 10	1996	94	95
Cibc 7⅛	1993	87	89
Dofasco 10	1994	94	95
Eaton 10½	1994	99	100
Hudsons Bay 8¾	1991	81	83
Labatt 9	1994	85	87
TRP 9	1993	84½	86½
WTC 8	1991	76	78
Zellers 10⅛	1994	94	95

CONVERTIBLES

ACK. 7½	1988	86	89
AGT 7½	1990	123	129
AOD 7	1989	80	84
AHX 5	1993	62	67
CGT 5½	1989	68	70
H.B.C. 6	1993	72	74
MCL 6	1994	97½	98½
PPE 5	1992	69	71
SCR 7¼	1988	79	81
WTC 7½	1991	86	88
SSR 4½	1988	115	—

Drapeau le répète

Tout sera prêt pour les Jeux

par Germain TARDIF

Le maire Jean Drapeau a réaffirmé que le Parc Olympique "sera prêt à temps pour les Jeux de 1976, peu importent les rumeurs de toutes sortes qui ont circulé, dans le passé, qui circulent encore ou qui pourront circuler dans l'avenir".

Non seulement le parc sera-t-il prêt à temps, mais tout sera complet et fini avant même que ne débutent les Jeux et de façon à permettre au personnel de se familiariser avec leur travail.

M. Drapeau a fait ces déclarations lors du dévoilement d'une immense maquette du Parc Olympique au rez-de-chaussée du pavillon Le Monde insolite, à Terre des Hommes.

Cette maquette, due à l'entreprise "Maquette-Art", de Montréal, reproduit à l'échelle de 1/6ème de pouce au pied l'ensemble où se dérouleront les Jeux olympiques.

Cette cérémonie coïncidait avec "le deuxième anniversaire d'anticipation" des Jeux, termes utilisés par le maire pour signaler qu'hier, les Jeux allaient se dérouler dans deux ans, jour pour jour.

Répondant à certaines critiques, M. Drapeau a dit que 95 p. 100 de la réalisation technique du vaste ensemble olympique est canadienne et que seulement 5 p. 100 est de conception étrangère.

Nouveaux règlements

Des ambulanciers ne pourront tenir le coup

par Nicole PERREAULT

Le projet de règlement devant régir les services ambulanciers du Québec, en vertu de la loi 30 sur la "protection de la santé publique", commence à susciter des grinchements de dents. "L'Ambulance routière du Québec" réclame pour sa part l'étatisation complète des services ambulanciers afin d'éviter une pénurie de services.

Le ministre des Affaires sociales, M. Claude Forget, a présenté, on s'en souviendra, ce projet de règlement à la fin de mai. Celui-ci contient grosso modo les normes s'attachant à l'équipement et au fonctionnement des services ambulanciers, de même qu'à la formation des préposés d'ambulance.

Ces normes constituent un premier pas timide pour rehausser la qualité des services ambulanciers. Malgré cela, M. Robert Thibault, directeur de "L'Ambulance routière du Québec", une firme privée possédant quatre véhicules et employant 50 préposés, soutient de façon péremptoire que ce projet entraînera une grave pénurie dans le domaine ambulancier.

Pas une firme qui va tenir

Le projet de règlement sous-tend en effet une question de coût. "Il n'y a pas une firme qui va tenir financièrement avec ces nouvelles exigences", a affirmé M. Thibault lors d'une conférence de presse dévoilant la teneur d'une étude résumée qu'il doit remettre sous peu au ministère des Affaires sociales.

Selon lui, les thanatologues qui monopoliseraient 90 p. 100 du parc ambulancier de la province ne consentiront pas à rogner davantage leurs profits d'entrepreneurs de pompes funèbres pour accroître leurs investissements dans l'équipement des ambulances.

M. Thibault a étayé ses dires en citant sa propre expérience: "Le coût d'opération annuel s'élève à $77,000 dollars pour une seule ambulance comportant deux préposés à son bord. Le prototype d'ambulance que nous faisons actuellement équiper selon les normes du projet de règlement coûte déjà 23,000 dollars et les travaux ne sont pas encore terminés."

Dans un même souffle, M. Thibault a taxé de "ridicules" et "insuffisantes" les normes d'équipement décrites dans le projet de règlement, et a fait miroiter les avantages d'une étatisation des services ambulanciers: "Une réduction annuelle de 50 p.c. des accidents mortels, la création de 5,000 nouveaux emplois."

BONJOUR QUÉBEC

En canot sur le Sault-au-Mouton

SAULT-AU-MOUTON — "Faire plaisir avant d'attendre un plaisir de l'autre."

Cette pensée nous a été laissée par Jean-Jacques Marier, employé de l'Alcan à Alma (île Maligne) et journaliste au Lingot, le journal de la grande usine d'aluminium.

Il n'est pas étonnant qu'un humaniste comme notre guide d'aujourd'hui nous laisse une telle maxime.

Chaleureux, volubile, blagueur, notre ami Jean-Jacques a fait preuve d'un sens inné de la pédagogie en nous guidant à travers les cuves de cette usine qui consomme autant d'électricité que la ville de Québec.

Coiffés de casques et munis de lunettes contre la poussière, nous avons assisté à la coulée systématique des lingots et aussi à celle de trois énormes plateaux de plus de dix milles livres chacun.

C'est une visite très impressionnante, même si le procédé de fabrication de l'aluminium est assez simple. La vue de l'intérieur d'une fournaise, par exemple, où la température est portée à 1,100°C., fait penser aux ateliers de vulcain.

Les employés sont toujours à la merci d'une projection de métal en fusion, mais leurs chaussures ont des renforts d'acier et leurs vêtements sont faits de laine d'amiante, tissu le moins inflammable.

Nous avons pu voir le plus récent chariot élévateur acquis par l'Alcan à l'île Maligne. Fabriqué sur commande, il soulève des poids de 25 tonnes. L'Alcan maintient de hauts standards de qualité et applique de rigoureux contrôles pour que l'aluminium livré à ses clients corresponde aux normes voulues. Effectivement, en France, on trouve du papier aluminium fabriqué par l'Alcan.

Les départs sont toujours difficiles et c'est avec regret que nous nous séparons de nos amis d'Alma. Ils promettent de venir nous voir à Dammarie-les-Lys et nous échangeons nos adresses.

Nous nous dirigeons maintenant vers Sault-au-Mouton en empruntant l'itinéraire Jonquière-Port-Alfred-Saint-Siméon.

Disons tout de suite que la signalisation routière nous paraît insuffisante et ne correspond pas toujours exactement avec les cartes les plus récentes que nous avons obtenues. Ainsi, sur la carte, nous devons suivre la route 16-A; brusquement cette route devient la 170, ce qui nous fait croire que nous nous sommes trompés de chemin.

Ou bien encore, la même route est indiquée 16 ouest puis 16 est; ça va très bien pour les habitués sans doute, mais c'est très déroutant pour les étrangers qui n'ont aucune idée de l'orientation des lieux.

Il est aussi très difficile de traverser des villes importantes comme Jonquière, Kénogami et Arvida, avec le peu de panneaux indicateurs.

La carte indiquait un raccourci entre Petit Saguenay et la Baie Sainte-Catherine. Mais tout le monde dans la région nous l'a déconseillé. La route est très pittoresque le long du Saguenay mais elle nous en écarte trop tôt. Cependant, les petits villages de cette vallée sont si sympathiques qu'il nous tente de nous y arrêter plutôt que de poursuivre plus loin notre route.

Les lignes blanches au milieu des routes se tiennent compagnie l'une à l'autre mais n'impressionnent pas outre mesure les automobilistes: à nous aussi il arrive de les mordre. Par contre, les signaux répétés nous donnent le profil détaillé de la route.

La "belle province" n'a pas volé son nom: à nos yeux se découvrent des panoramas splendides, plus par leur étendue que par leur originalité.

Les animaux de la forêt sont surtout visibles sur les panneaux signalant leur présence. Nous n'avions pas pensé que le cul enflammé d'un ours puisse servir d'incitation à la prudence contre les feux de forêts.

La plongée sur le Saint-Laurent à Saint-Siméon nous a fait apprécier l'ampleur du fleuve pourtant encore assez éloigné de son embouchure.

Dans les parages de la traversée du Saguenay, nous ne nous attendions pas à devoir contempler si longtemps les paysages dans leur moindre détail. Deux heures d'attente, ça compte. André, notre aumônier, a eu le temps de réussir deux mots croisés.

Suggestion: pourquoi pas un poste de télévision sur le rocher dans la courbe avant la descente sur le lac.

La gratuité du passage aura au moins permis à plusieurs d'entre nous de faire des aller retour pendant que les voitures étaient admises au compte-gouttes sur la plate-forme.

Il faisait clair lorsque nous sommes arrivés en vue du bac, mais la nuit était tombée lorsque nous avons débarqué de l'autre côté. Anne-Marie, la femme du chef de groupe, avait l'impression d'aborder des terres inconnues.

Ce retard imprévu nous a donné l'occasion d'apprécier l'accueil de la base de plein air "Le Nord du Nord" de Sault-au-Mouton où nous attendait l'un des responsables, Claude Saulnier, malgré l'heure tardive. Nous avons trouvé là une ambiance familiale qui nous a plu, depuis la cuisinière qui a confectionné pour nous du pâté chinois, jusqu'aux moniteurs qui nous proposaient de passer l'après-midi sur la rivière à bord de canots indiens.

Proposition vite acceptée, la plupart d'entre nous n'ayant jamais navigué à bord de telles embarcations.

Ces deux heures et demie passées à bord nous ont permis d'apprécier le charme de la rivière vue depuis l'eau.

Mais les leçons d'initiation étant terminées, nous avons trouvé autant de plaisirs dans l'eau que dans le canot. Pour les moniteurs spécialisés, ce sport n'offre aucun danger, pourvu que chacun soit muni d'un gilet de sauvetage.

Le calme de la rivière, l'aspect sauvage de ses berges nous firent évoquer le départ des trappeurs pour la chasse. A l'ours, précise Anne-Marie.

Faute d'ours, plusieurs d'entre nous affirment avoir vu quelques castors. Chose certaine, des barrages y étaient.

De retour à l'auberge, nous apprenons avec surprise que nous sommes en retard pour le repas bien qu'il ne soit que cinq heures et demie. Dans ces conditions, rien d'étonnant que plusieurs éprouvent le besoin de prendre un quatrième repas à 10 heures du soir.

Nous apprenons par la même occasion et avec satisfaction que ce soir nous ne sommes plus de service vaisselle, la tradition de la maison réservant cette tâche aux nouveaux arrivants, nous faisons maintenant figure d'anciens.

Demain: $7,000 pour un film.

LES MAUX DE NOTRE LANGUE

PAR PIERRE BEAUDRY
(collaboration spéciale)

Le snobisme des Parisiens (XIII)

Toujours pour démolir le mythe du snobisme des Parisiens, j'apporte aujourd'hui d'autres exemples démontrant qu'ils ne sont pas les seuls à admettre dans leur langue des mots étrangers, surtout en matière de sports. Voici donc quelques mots français que les Anglais ont eu le snobisme d'accepter, cette fois dans le domaine du cyclisme.

D'abord, le nom même du sport (cycling) qui vient du mot français cycle (voir Webster). Ensuite, quelques expressions drôlement "contaminantes": **amateur, category, circuit, class, commissaire, criterium, dérailleur, échelon, lanterne rouge, licence, peloton, professionnel, tour** et **veteran**.

Finalement, encore sans doute par snobisme, les Anglais n'ont jamais même proposé de traductions pour les noms des trois grandes associations que sont la Fédération Internationale Amateur de cyclisme, la Fédération internationale du cyclisme professionnel et l'Union cycliste internationale.

Moi je vous dis que plus j'examine la situation de la langue anglaise, plus je m'affole de l'insouciance de ses usagers devant les graves dangers de francisation qui la menacent !

ERRATUM

Dans l'annonce parue le 17 juillet l'item suivant aurait dû se lire comme suit:

PÊCHES

à chair jaune sucrées et juteuses de la Caroline du Nord Canada no 1 lb 29¢

Hypermarché
CENTRE 2000, BOUL. ST-MARTIN, LAVAL

Faxcom.

Pour mieux transmettre vos documents.

Faxcom, c'est la poste-éclair, ou presque!

Par l'entremise du réseau téléphonique, Faxcom peut transmettre n'importe où des documents, des dessins, des graphiques, des photos et des rapports, dont les dimensions peuvent atteindre 9 x 14 po.

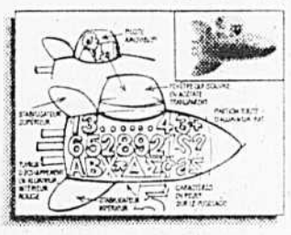

A l'aide d'un téléphone et d'un appareil Faxcom, vous pouvez transmettre, par exemple, une copie exacte d'un document de 8-1/2 x 11 po, qui sera reproduit à distance par un autre Faxcom, en trois minutes. Et plus ce que vous avez à transmettre est petit, moins cela prend de temps!

C'est simple, mais il fallait y penser. Faxcom rend de merveilleux services. Comment pourrait-on s'en priver, surtout quand on veut bien communiquer.

Faxcom compte parmi les multiples terminaux et services de transmission que vous offre le Groupe des communications informatiques. Nous pouvons vous indiquer plusieurs autres façons d'améliorer la transmission de vos données, ce qui aidera les cadres de votre entreprise à prendre des décisions rapides et efficaces. Nos services d'entretien à l'échelle nationale vous assurent un système qui fonctionne bien.

Que votre entreprise échange des données d'un océan à l'autre, ou tout juste de l'autre côté de la rue, nous vous offrons tout pour mieux les transmettre.

Vous obtiendrez plus de renseignements en appelant la téléphoniste et en demandant le Zenith 33000; il n'y a pas de frais d'interurbain.

Le Groupe des communications informatiques

Bell Canada

en collaboration avec
Alberta Government Telephones
B.C. Tel
Manitoba Telephone System
Maritime Tel & Tel
NB Tel
Newfoundland Telephone Co. Ltd.
Saskatchewan Telecommunications

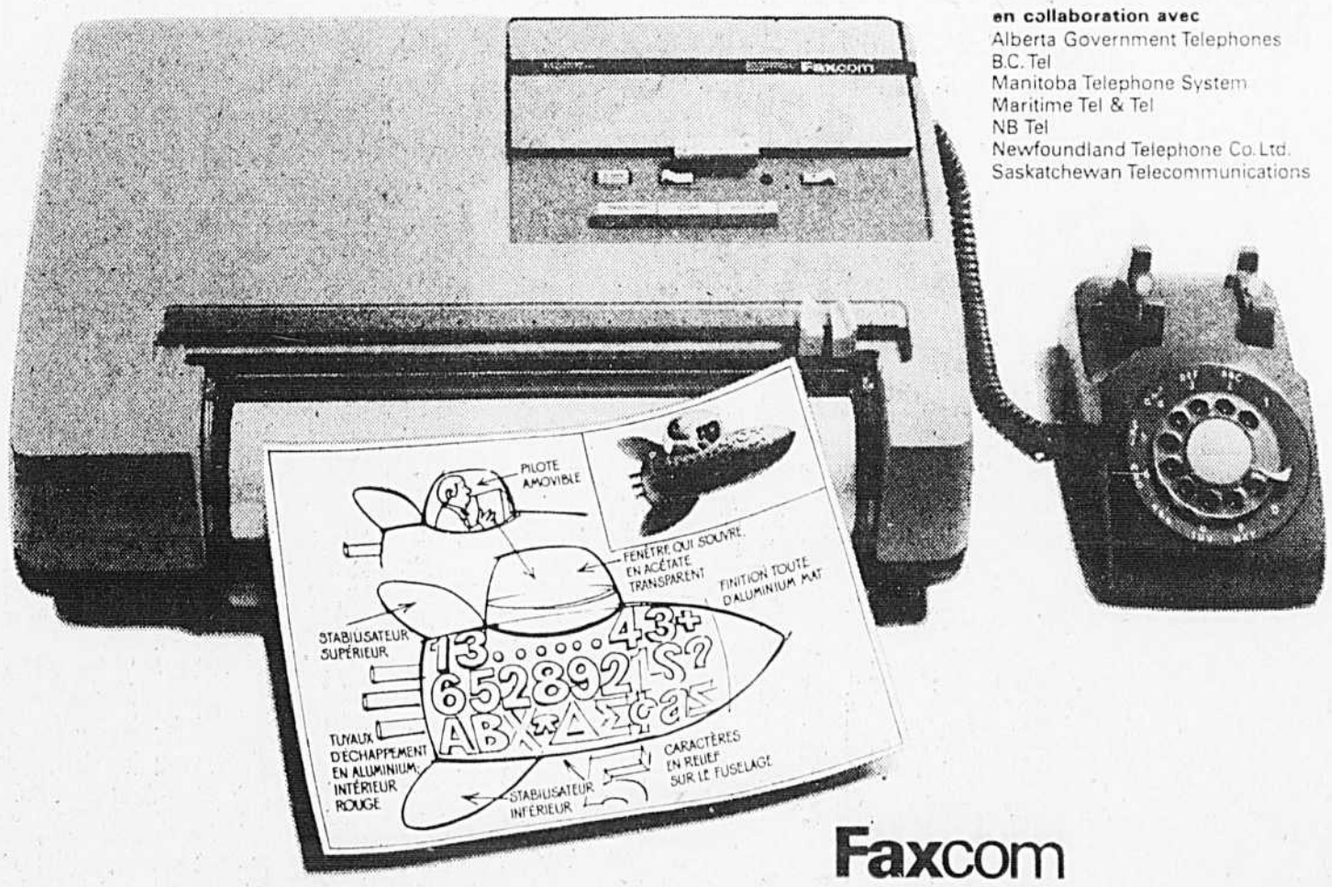

Faxcom

la Baie D'HUDSON

Canapé-lit "Montclair" de Simmons à matelas "Slumber King" super confortable

Le jour, c'est un canapé d'allure contemporaine. La nuit, il se transforme en un confortable lit standard. Siège à coussins dodus. Attrayant tissu rouge-mandarine 100% nylon à effet de tweed. Dimension standard seulement.

$269 ch.

Facilités de paiement sur demande

Livraison immédiate tant que notre stock ne sera pas épuisé.

Lit continental 39" "Dream Rest" de Sealy comprenant matelas, sommier, pieds et fixations

Idéal pour la chambre d'amis ou le chalet. De construction robuste: 312 ressorts hélicoïdaux, bourre de sisal et de coton blanc, bordure préformée, piqûres à aiguilles multiples sur couche de mousse.

Prix spécial **$109 ch.**

Facilités de paiement sur demande

Livraison immédiate tant que notre stock ne sera pas épuisé.

Téléphoner à 842-6261. Meubles, rayon 511, au sixième, centre-ville. Versailles, Laval, Dorval et Rockland.

literie de première qualité à prix d'aubaine

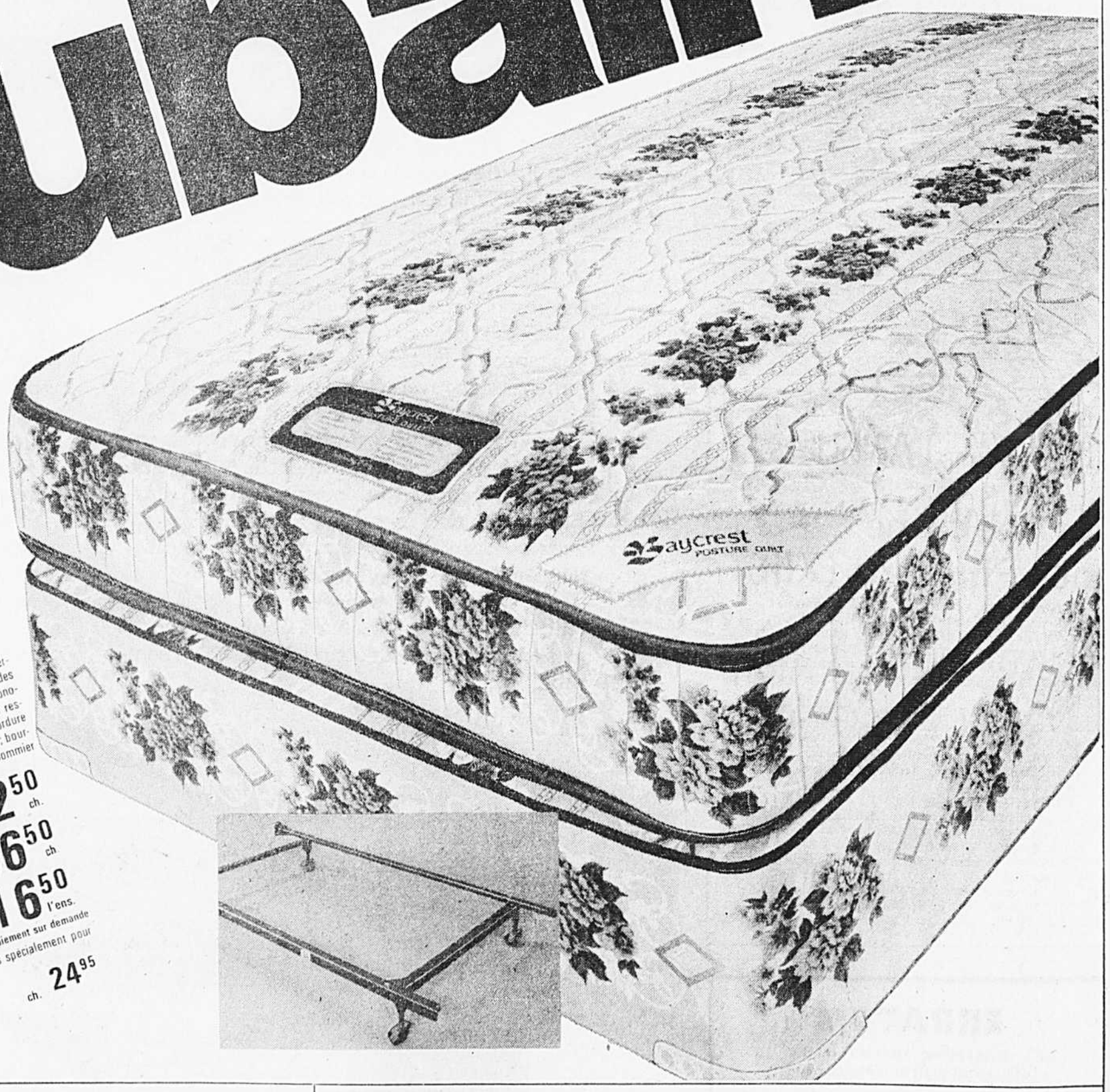

25% DE RABAIS!

Matelas ou sommier-tapissier Baycrest "Posture Quilt" en 3 dimensions

La qualité, ça compte lorsque le sommeil et la santé sont concernés. Nous vous offrons l'occasion d'acheter des matelas et des sommiers-tapissiers de très bonne qualité, et ce, avec des économies de 25%. Nos matelas sont solidement construits: 308 ressorts, calibre 13 (pour un lit de 4'6") disposés en zig-zag, bordure verticale préformée, bords ganses, couche de mousse de ¾", bourre de sisal et coton blanc, piqûres à aiguilles multiples. Sommier assorti. Dimensions approximatives.

Matelas ou sommier-tapissier 3'3" Ord. 109.95 ch. **82.50 ch.**

Matelas ou sommier-tapissier 4'6" Ord. 129.95 ch. **96.50 ch.**

Matelas et sommier-tapissier Queen Ord. 289.95 l'ens. **216.50 l'ens.**

Facilités de paiement sur demande

Aussi: cadres de métal avec roulettes conçues spécialement pour tapis. S'ajustent à 3'3", 4'6" ou 5'0". **24.95 ch.**

du nouveau, presto! avec un compte à la Baie

Composez 844-1515 poste 214

votre compte est tout prêt quand vous en avez besoin.

7 magasins à Montréal et en banlieue

CENTRE-VILLE
PLACE VERSAILLES
CENTRE LAVAL
DORVAL
ROCKLAND
BOULEVARD SNOWDON

TÉLÉPHONER À **842-6261** à compter de 8h30 a.m.

40 autres magasins au Québec

HEURES D'OUVERTURE: DU LUNDI AU MERCREDI, DE 9h30 à 6h p.m. LES JEUDI ET VENDREDI, de 9h30 à 9h p.m. LE SAMEDI, de 9h à 5h p.m. TEL-ACHAT: 842-6261 à compter de 8h30 a.m.