LE MATCH DE LA COUPE GREY

LES BLUE BOMBERS SONT LARGEMENT FAVORIS

Tom Clements a reçu le feu vert

LES TIGER-CATS HABITUÉS AU RÔLE DE NÉGLIGÉS

Bess promet un «dimanche noir»

pages 37, 38, 42 et 43

la presse SPORTS

UN JEU BLANC POUR PENNEY ET LE CANADIEN CONTRE LES DEVILS, 5-0

Sept points pour le trio de Mondou

Mario Tremblay a travaillé comme un forcené, Mats Naslund a enfilé deux buts, bref le trio complété par Pierre Mondou a encore offert une performance remarquable, hier soir au Forum, pour permettre au Canadien de vaincre les Devils du New Jersey 5-0.

pages 30 à 32

Photo LA PRESSE Armand Trottier

IL ÉGALE UN RECORD DE PHIL ESPOSITO

Un 32e chapeau pour Bossy

page 33

C'EST CARPENTER QUI LE DIT

Le Canadien ne perdra pas beaucoup de matches

■ Selon Doug Carpenter, le Canadien ne devrait pas perdre trop de matches cette saison.

RICHARD HÉTU

«Les joueurs contrôlent très bien la rondelle, a déclaré l'entraîneur des Devils après la rencontre d'hier soir. Ils effectuent de belles passes et de très belles sorties de zone. De la façon dont ils jouent présentement, ils devraient gagner souvent au cours de la saison.»

Carpenter estime que les défenseurs du Canadien sont les principaux responsables de la qualité de jeu que présentent les Glorieux.

«Ils ont une très bonne vision du jeu et repèrent très bien leurs avants, a-t-il dit. Je ne les ai pas vus rater beaucoup de passes au cours de la soirée.»

La belle performance du Canadien ne pouvait cependant pas faire oublier complètement à Carpenter la défaite de son équipe.

«Nous avions pourtant réussi à leur couper le centre de la patinoire pendant une période et demie, a déploré l'entraîneur des Devils. Notre jeu s'est décomposé au milieu de la deuxième période.

«Le Canadien a su profiter de ses chances et nous ne l'avons pas fait. Il ne fait pas de doute que nous devrons améliorer notre offensive si l'on veut remporter des victoires cette saison.»

Une punition coûteuse

Solide dans le filet des Devils, Chico Resch estimait pour sa part que la punition que l'arbitre a décerner à Mitch Wilson, la première punition du match, a fait tourner le vent en faveur du Canadien.

«Jusque-là, a-t-il dit, nous tenions bien notre bout. Mais la punition à Mitch a permis au Canadien de marquer son premier but. Nous sommes tombés morts par la suite.»

Resch, qui n'est plus une jeunesse à 36 ans, a disputé un fort match hier soir. Malheureusement, ses performances depuis le début de la saison ne sont pas suffisantes pour permettre aux Devils d'accumuler des victoires.

«Nous sommes en train de développer un certain scepticisme au sujet de notre offensive, a-t-il dit. Pour bien jouer, il faut marquer des buts. Il faut être en mesure de profiter des chances que nous offre l'adversaire. Même si je pense que nous avons bien joué dans l'ensemble, nous ne sommes pas encore parvenus à le faire ce soir.»

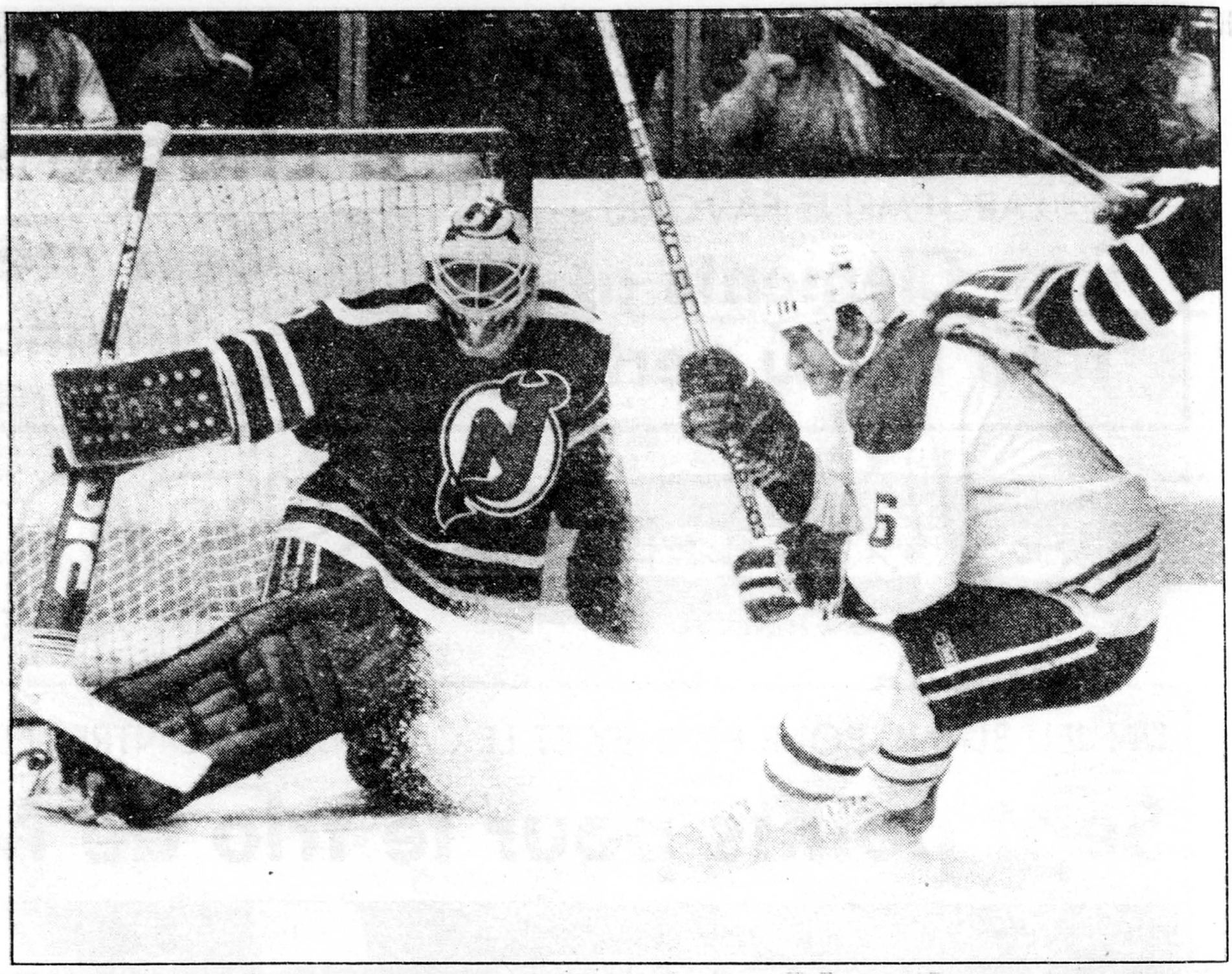

Le Canadien revenait devant ses partisans hier soir et a pris plus d'une période avant d'exploser. Ce fut encore une fois le trio de Mondou (photo)-Naslund-Tremblay qui a parti le bal. Photo LA PRESSE Armand Trottier

«Ma concentration était parfaite»

— Steve Penney

■ Steve Penney est sincère. Très sincère. Il est incapable de «bluffer».

TOM LAPOINTE

Après le match, après son premier blanchissage en saison régulière depuis le début de sa carrière, Penney n'était pas plus excité que cela. Pour lui, c'était la victoire qui comptait. Sa huitième de l'année contre seulement deux revers et un match nul.

«Je vous le dis, je n'ai jamais tenu compte de ma moyenne ou des blanchissages depuis que je joue au hockey, a-t-il dit à un petit groupe de journalistes attentifs à ses propos. Dans mon cas, la colonne des victoires-défaites passe avant les blanchissages. C'est la plus significative.»

Penney joue du gros hockey depuis le début de la saison. Il s'applique tellement en fonction de l'équipe que les succès individuels suivent tout seuls.

Face aux Devils, hier soir, Penney n'a pas été aussi occupé que son vis-à-vis, Glenn Resch, mais les arrêts solides, il les a accomplis au bon moment.

«Ma concentration était parfaite pour ce match, j'étais en avant sur tous les jeux, a-t-il analysé. Pour un gardien, y'a rien de plus important que de bien se sentir dans sa peau.»

Penney fait rougir ses dénigreurs depuis le début de la campagne. Du moins ceux qui le voyaient comme un feu de paille. Non seulement a-t-il réussi un premier blanchissage, hier soir, non seulement a-t-il remporté un huitième gain, mais en plus il a baissé sa moyenne sous le 2.50, ce qui est éloquent dans un circuit offensif.

«Je vise seulement à garder ma moyenne sous le 3.00, a-t-il dit. Pour le reste, je m'en fous éperdument. Pour un gardien, un blanchissage, c'est la cerise sur un gâteau dans un match. Rien de plus. Je ne négocie jamais un boni pour le nombre de blanchissages avec un directeur général. Les blanchissages, c'est bon pour le jugement des amateurs. Pas pour le mien.»

Kurvers le découvre

Penney se gagne des admirateurs match après match. Le défenseur Tom Kurvers est l'un de ceux-là.

«J'avais vu seulement un match de Penney l'an dernier, celui où il s'est fait sortir par les Islanders de New York en séries de fin de saison, a raconté Kurvers en riant de l'anecdote. Mais j'avais tellement entendu parler de ce Penney en bien. Il est très bon.»

Kurvers, colossal en défensive pour un xième match de suite, a cependant ajouté que, dans son cas, jouer avec Penney ou avec Doug Soetaert, il n'y avait pas de différence.

«Nous avons une excellente paire de gardiens de but, a-t-il dit. Je m'adapte aux deux styles.»

La morale: quand ca va bien pour l'un, ca va bien pour tout le monde!

BLOC-NOTES

■ Outre ***Dave Pichette***, les Devils avaient relégué le vétéran défenseur ***Phil Russell*** et l'ailier droit ***John MacLean*** au rôle de spectateurs.

●

Les ***Devils***, qui avaient remporté trois victoires à leurs six premiers matches de la saison, n'ont pu faire mieux qu'enregistrer deux matches nuls à leur huit dernières confrontations.

●

Le premier choix au repêchage des Devils, ***Kirk Muller***, a réussi trois de ses quatre buts cette saison lors d'avantages numériques.

SEPT POINTS DANS UN TRIOMPHE DE 5-0 DU CANADIEN; JEU BLANC POUR PENNEY

Le trio de Mondou a chassé l'ennui

■ De retour d'un voyage dans l'Ouest, le Canadien a mis environ 30 minutes avant de se sentir chez lui, hier soir, au Forum.

RICHARD HÉTU

Il a fallu attendre au milieu de la deuxième période avant que les hommes de l'entraîneur Jacques Lemaire ne retrouvent toute leur autorité. Une fois que cela fut fait, cependant, les Devils du New Jersey ont été une proie facile.

Le Canadien a blanchi ses adversaires 5-0 devant une foule de 16 915 spectateurs. Il demeure toujours invaincu à domicile cette saison.

Le gardien Steve Penney a enregistré son premier jeu blanc en saison régulière dans l'uniforme du Canadien.

Mais c'est encore une fois le trio Mondou-Tremblay-Naslund qui a fourni les plus beaux moments de la rencontre.

Au moment où l'action laissait vraiment à désirer, Naslund a marqué le but qui allait sonner le réveil du Canadien, à 10:36 de la deuxième période.

«Il était important de marquer le premier but de la rencontre, a déclaré Naslund après le match. Le genre de partie que nous avons disputée a tendance à frustrer les attaquants et il fallait une étincelle pour nous remettre en marche.»

Naslund a marqué un deuxième but au cours de la troisième période. Il a également obtenu une aide sur le but de Mario Tremblay, également marqué en troisième période.

Le trio de Pierre Mondou a amassé sept points au cours de la rencontre. Il a mis un peu d'action dans un match terne.

Mark Hunter et Ron Flockhart, son premier au Forum dans l'uniforme du Canadien, ont marqué les deux autres but des vainqueurs.

À la suite de la défaite des Bruins de Boston contre les Flyers de Philadephie, le Canadien possède maintenant une avance de trois points au sommet de la division Adams, avec deux matches en main sur ses plus proches rivaux.

Que ce soit contre les Devils ou les Oilers, les deux points que procure une victoire se prennent très bien...

L'anti-climax

Mais le match d'hier soir n'a rien eu de classique.

Privés de hockey pendant deux semaines, les partisans du Canadien ont eu droit à une première période de jeu qui n'a rien offert de bien excitant.

Les Devils ont pratiqué un jeu défensif à outrance et ont quelque peu gâché le retour des Glorieux au Forum. Ils ont accroché leurs adversaires, ils ont dégagé leur territoire au moindre petit danger, bref, ils ont joué de l'anti-hockey.

Dans de telles circonstances, l'offensive du Canadien a eu bien du mal à se mettre en branle. Néanmoins, les hommes de Lemaire ont obtenu quelques chances de marquer.

Hunter, Green, DeBlois et Flockhart ont notamment mis à l'épreuve Chico Resch, très solide dans le but des Devils. Avec un peu plus de chance, ou de précision, ils auraient pu permettre au Canadien de s'incrire au pointage.

Mais tel ne fut pas le cas.

Chris Nilan a pour sa part gâché un beau jeu de Larry Robinson en première période. Le grand défenseur du Canadien a effectué une très belle passe que l'ailier gauche a laissé glisser hors de sa portée. S'il avait contrôlé le disque, il se serait échappé seul devant Resch.

Mais tel ne fut pas le cas, une autre fois.

Dans le filet du Canadien, Penney a par ailleurs effectué quelques beaux arrêts, précisément contre Mitch Wilson, Kirk Muller et Don Lever.

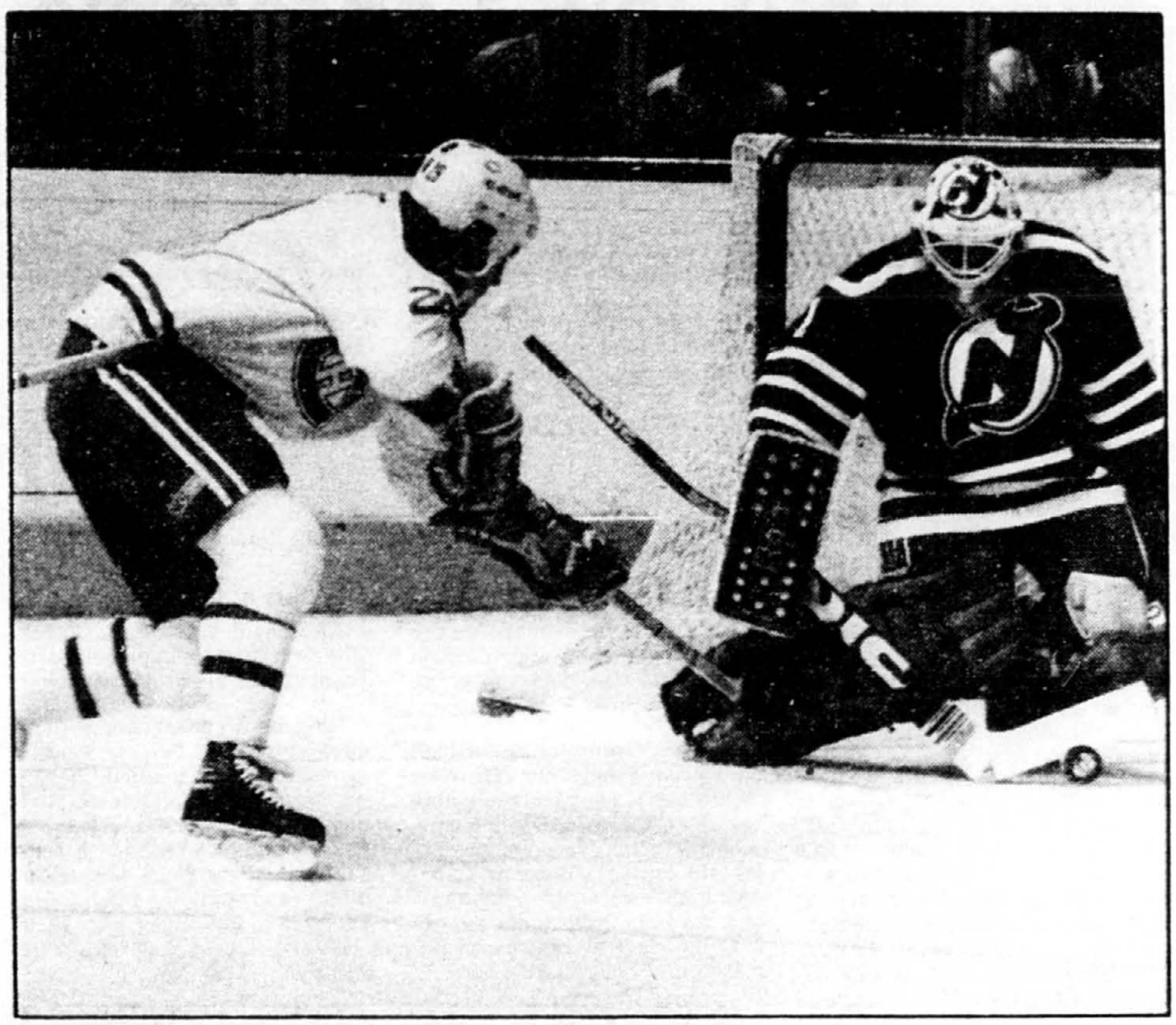

Le gardien Glenn Resch a frustré Ron Flockhart sur ce jeu en première période. Flockhart devait toutefois se venger au deuxième tiers et obtenir ainsi son premier but au Forum dans l'uniforme du Canadien.

photo LA PRESSE-Armand Trottier

Une première pour Flockhart

La deuxième période a débuté sur le même rythme ennuyant qui a caractérisé le premier vingt. Le jeune défenseur Petr Svoboda a certes été l'auteur d'une belle pièce de jeu en territoire offensif, mais ce fut un des rares beaux moments du début de l'engagement.

Il a fallu attendre à la mi-période avant que quelque chose de tangible ne se produise. L'action s'est déroulée pendant une punition que purgeait Wilson.

Au centre de la patinoire, le défenseur Tom Kurvers a permis à Naslund de s'échapper seul à la suite d'une très belle passe.

Patinant à vive allure, Naslund s'est présenté à la droite de Resch et a attendu qu'il se jette sur la glace avant de le déjouer d'un tir du revers. Naslund venait de marquer son sixième but de la saison.

Vingt-et-une secondes plus tard, Flockhart marquait le deuxième but du Canadien grâce à un lancer frappé qui est passé entre les jambières de Resch. Le joueur de centre, qui venait de marquer son premier but au Forum dans l'uniforme du Canadien, était situé à environ 10 pieds du but des Devils lorsqu'il a tiré la rondelle. Un très bon lancer.

SOMMAIRE

SAMEDI

CANADIEN 5
NEW JERSEY 0

PREMIÈRE PÉRIODE
Aucun but
PUN.: Aucune punition

DEUXIÈME PÉRIODE
1 Canadiens: Naslund (6e) (Kurvers, Penney) 10:16
2 CANADIENS: Flockhart (3e) (McPhee, Tremblay) 10:37
PUN.: Wilson, NJ 8:35; Hoffmeyer, NJ, Tremblay, Mtl 13:09.

TROISIÈME PÉRIODE
3 CANADIENS: Tremblay (4e) (Naslund, Mondou) 5:00
4 CANADIENS: Naslund (7e) (Mondou) 15:09
5 CANADIENS: Svoboda (2e) (Flockhart) 15:41
PUN.: Lewis, NJ 10:57.

TIRS AUX BUTS

NEW JERSEY	8	8	5—21
CANADIENS	11	9	8—28

GARDIENS: New Jersey, Resch; Canadiens, Penney.

Assistance: 16,915

★ ★ Mats NASLUND

★ Steve PENNEY

Pierre MONDOU ★

★ ★ ★

Naslund a tenu promesse

■ Mats Naslund a tenu promesse.

TOM LAPOINTE

Quand rien ne fonctionnait pour lui à l'attaque en début de saison, il avait déclaré: «Aussitôt que l'équipe aura besoin du gros but, je le produirai...»

Or, le Canadien avait drôlement besoin de ce gros but, hier soir, pour donner un peu de piquant à un spectacle terne lors des 30 premières minutes.

«Oui, il fallait à tout prix compter un but pour ouvrir le jeu ennuyant des Devils, a reconnu Naslund, auteur d'un doublé. Vous avez vu aussitôt que j'ai donné les devants 1-0 à l'équipe à la deuxième, nous en avons compté un deuxième quelques secondes plus tard.»

Naslund joue son rôle à la perfection depuis quelques parties. Avec sa paire de buts hier soir contre la pire équipe de la ligue Nationale, il en totalise maintenant sept. Dire qu'il y a quinze jours, quand rien ne débloquait pour lui à l'attaque, il s'inquiétait particulièrement pour Pierre Mondou et Mario Tremblay.

«Quand tu es «hot» dans le sport, tu es «hot», a prétendu le petit Viking. En début de saison, je jouais aussi bien que depuis quelques matches mais je ratais des buts ouverts, je frappais le poteau des buts. J'étais froid comme un frigidaire en attaque. Puis pour des raisons que j'ignore, tout a recommencé à cliquer ces derniers jours. Tout. Absolument tout.»

Naslund se gratte la tête quand il parle de ce phénomène des léthargies dans le sport.

«C'est la seule chose inexplicable dans le sport, a-t-il dit. Prenez le cas de Guy Lafleur depuis le début de la saison. Rien ne lui sourit. Encore ce soir à la deuxième, il s'est échappé et il a raté le but. Ce sport se passe dans la tête.»

MONDOU, TREMBLAY ET NASLUND EN FONT LA PREUVE

Certains hockeyeurs sont faits pour jouer ensemble

■ La réunion au sein d'un même trio de Pierre Mondou, Mario Tremblay et Mats Naslund a produit des résultats étonnants.

RICHARD HÉTU

Au cours des sept dernières rencontres du Canadien, les trois joueurs ont amassé un total de 24 points, comparativement à une mince récolte de six points lors des huit rencontres qui ont précédé leur réunion.

La performance du trio numéro un du Canadien est d'autant plus rafraîchissante que les trois joueurs qui le forment ont connu un début de saison difficile.

Retranché de la formation de Jacques Lemaire à deux reprises avant de subir une blessure à l'aine qui l'a tenu à l'écart du jeu pendant une semaine, Tremblay est un joueur qui broyait du noir au début de la saison. Il a eu du mal à démarrer.

Pierre Mondou a, pour sa part, dû se contenter du rôle difficile de treizième attaquant au début de la saison. Employé de façon sporadique, il a également eu du mal à démarrer.

Quant à Mats Naslund, il n'a pas produit à la hauteur de son talent lors des huit premières rencontres du Canadien. Au cours de cette période, il n'a trouvé le fond du filet qu'à une seule reprise. Trop peu pour un joueur sur lequel on comptait pour marquer les buts importants.

Le dernier voyage

Le retour au jeu de Tremblay, le 29 octobre dernier, a cependant offert à Lemaire l'opportunité de réunir de nouveau les membres du meilleur trio du Canadien l'année dernière. L'entraîneur du Canadien n'a pas eu tort d'agir ainsi.

Mondou, Tremblay et Naslund ont retrouvé toute leur efficacité depuis qu'ils jouent sur le même trio. Et cette efficacité a été démontrée d'une façon éloquente lors du dernier voyage du Canadien dans l'Ouest. Le trio a marqué des buts importants lors de chacune des rencontres disputées par les Glorieux.

À Calgary, Naslund a marqué le but qui permettait au Canadien de briser une égalité de 2-2 en troisième période. Ce filet s'est finalement avéré d'une extrême importance puisque les Flames sont parvenus à égaler la marque un peu plus tard.

À Vancouver, Mondou a marqué le premier filet de son équipe, Tremblay le deuxième, et Naslund le quatrième, dans un filet diésert, pour sceller l'issue de la rencontre.

Deux jours plus tard, à Edmonton, Tremblay et Naslund ont successivement donné la réplique aux Oilers après chacun de leurs deux buts. Les deux buts étaient importants.

Les plus et les moins

La fiche des plus et des moins du trio de Mondou permet également de mesurer son efficacité.

Naslund a conservé une fiche égale lors des huit premières rencontres du Canadien. Depuis qu'il joue en compagnie de Mondou et Tremblay, sa fiche est passée à plus 9. Mondou a pour sa part vu sa fiche passer de moins 2 à plus 7, tandis que Tremblay, qui avait une fiche égale, se retrouve présentement à plus 6.

À la lumière de ces chiffres, il faut croire que certains joueurs sont faits pour jouer ensemble...

Pichette: heureux comme jamais

■ Après avoir subi les foudres des partisans des Nordiques, après avoir été victime de la pingrerie du propriétaire des Blues de St.Louis, Dave Pichette se retrouve avec les Devils du New Jersey, heureux comme il ne l'a pas souvent été au cours des dernières années.

Cédé au repêchage par les Blues au début de la saison, Pichette connaît présentement un de ses meilleurs débuts de saison depuis son arrivée dans la ligue Nationale.

Avant le match d'hier soir, auquel il n'a finalement pas participé à cause d'une blessure au genou subie jeudi contre les Bruins de Boston, le défenseur québécois dominait les Devils au chapitre offensif avec une fiche de deux buts et 12 aides. Employé régulièrement lors des avantages numériques, il représente une des bonnes armes offensives de la formation de l'entraîneur Doug Carpenter.

«Le climat est bon au sein de l'équipe depuis le début de la saison, dit Pichette. J'ai été impressionné par le dynamisme du propriétaire de l'équipe (John J. McMullen). Il n'a pas peur d'investir pour améliorer l'équipe. C'est une situation totalement différente de celle qui régnait à St.Louis.»

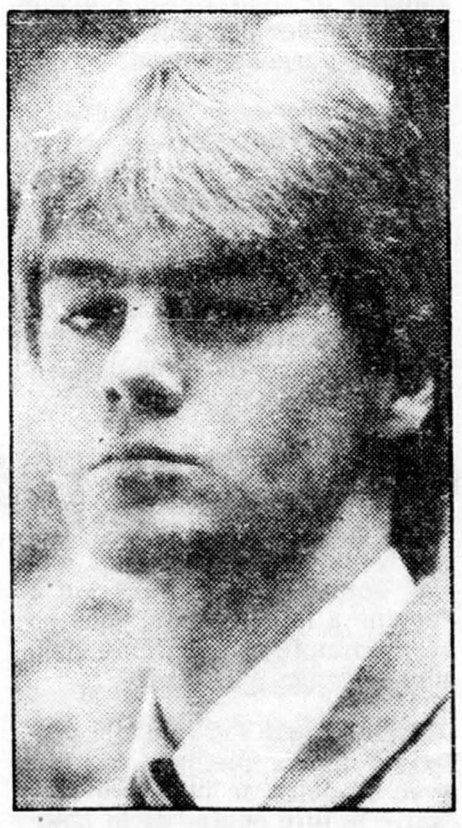

Dave Pichette...mieux qu'à St.Louis.

De toute évidence, Pichette n'a pas tellement apprécié son séjour à St.Louis. Les Blues ont acquis ses services le 10 février 1984 grâce à un échange qui envoyait André Doré à Québec, mais ne se sont pas montrés très patients à l'endroit du grand défenseur.

«C'était difficile d'évoluer à St.Louis, dit Pichette. L'équipe n'avait pas d'argent et les joueurs n'étaient pas tellement bien traités. On voyageait parfois dans des conditions ridicules. Si bien que nous manquions d'enthousiasme sur la patinoire.

«Au New Jersey, cependant, tout est différent, poursuit Pichette. L'équipe est entre bonnes mains. Nous avons deux bons coaches et tout le monde désire s'améliorer. C'est encourageant.»

De son séjour à Québec, Pichette retient surtout le sort que lui ont réservé les partisans des Nordiques.

«C'était devenu difficile à la fin, dit-il. Quand tu te fais constamment huer, tu perds un peu le goût de jouer. En ce sens, l'échange qui m'a envoyé à St.Louis a quand même eu du bon.»

R.H.

En prolongation

Ils échangeraient Lafleur

■ Lors de l'émission les Amateurs de Sports à CKAC, vendredi, l'animateur ***Pierre Bouchard*** a fait jouer ses auditeurs au directeur général. Il leur a demandé: si vous vous appeliez ***Serge Savard***, qui échangeriez-vous? Les trois noms suggérés les plus souvent: ***Steve Shutt***, Craig Ludwig et...***Guy Lafleur***! Tirez vos propres conclusions.

●

Le nouveau joueur de centre du Canadien ***Ron Flockhart*** a applaudi le geste des Flyers de Philadelphie qui, jeudi dernier, ont retiré l'uniforme numéro 16 de l'ancien capitaine ***Bobby Clarke***, devenu directeur-général de l'équipe. «Clarke est l'homme de hockey le plus populaire à Philadelphie, soutient Flockhart. Il pourrait être président de la formation et maire de la ville si quelqu'un voulait mousser sa candidature.»

●

Flockhart, qui a disputé, hier soir, un premier match au Forum dans l'uniforme du Canadien, se rappelle de sa première apparition dans le vestiaire des Flyers, il y a plus de trois ans. «Je craignais de paralyser en rencontrant Clarke pour la première fois, dit-il. Mais non, cet homme est tellement simple et gentil qu'il m'a rendu à l'aise dès la première journée.»

●

Flockhart anticipait de vivre au Forum la même sensation qu'à son premier match au Spectrum. «Quand tu te retrouves sur le banc des Flyers au Spectrum, dans un building toujours rempli à pleine capacité (17 077 sièges), ça te gèle, c'est bien simple, reconnaît-il. C'est plus impressionnant encore quand tu joues ce premier match aux côtés de Clarke, ***Reggie Leach*** et des frères Watson. Quelle sensation!»

●

Le directeur du marketing du Canadien, ***François X. Seigneur*** est de retour d'un périple de quelques jours dans l'Ouest Canadien. Seigneur a quelques projets en tête avec ses confrères des formations canadiennes. Il a surtout discuté avec son homologue des Flames de Calgary, ***Leo Ornest***.

●

Les victoires demeurent le meilleur marketing. Tous les billets pour le match d'hier soir entre le Canadien et les infortunés Devils du New Jersey étaient déjà vendus à 17 heures. Il ne restait que des places «debout».

●

Aaron Broten a disputé, hier, son 145e match consécutif. C'est un record de la courte histoire des Devils. ***Pat Verbeek***, pour sa part, a joué un 100e match en carrière.

●

Les Devils ont cédé, cette semaine, les services du gardien ***Hannu Kamppuri*** à la formation de Fort Wayne de la ligue Internationale. ***Dave Cameron***, lui, a pris le chemin des Mariners du Maine de la ligue Américaine.

●

De la visite de Sherbrooke pour le match Devils-Canadien. Toutes les hôtesses et vendeuses de programmes des ***Canadiens*** de la ligue Américaine étaient en stage au Forum pour apprendre les rudiments du métier.

●

À 19 heures hier soir, ***Alfie Turcotte*** rentrait au pas de course dans le vestiaire du Forum. Turcotte n'a toutefois pas joué. ***Ryan Walter*** a été l'autre joueur retranché par ***Jacques Lemaire***.

●

Jean Hamel a assisté à un premier match en qualité de spectateur. Hamel était souriant à son entrée au Forum avec sa femme. «On a beau chialer contre notre métier des fois, mais quand tu es loin du groupe, tu souffres d'ennui,» a-t-il raconté. Hamel était trop faible pour venir encourager les siens lors des matches précédents.

●

Bon, après deux jours de congé pour les questions, on revient en force avec une colle. On vous fait travailler, même par un beau dimanche. Qui a compté le premier but au domicile des Devils, l'aréna Byrne de Meadowlands? On en a d'autres bonnes pour les prochains jours, dont quelques unes d'un jeune homme de 13 ans, ***Martin Boucher***. Imitez-le, écrivez-moi.

Tom Lapointe

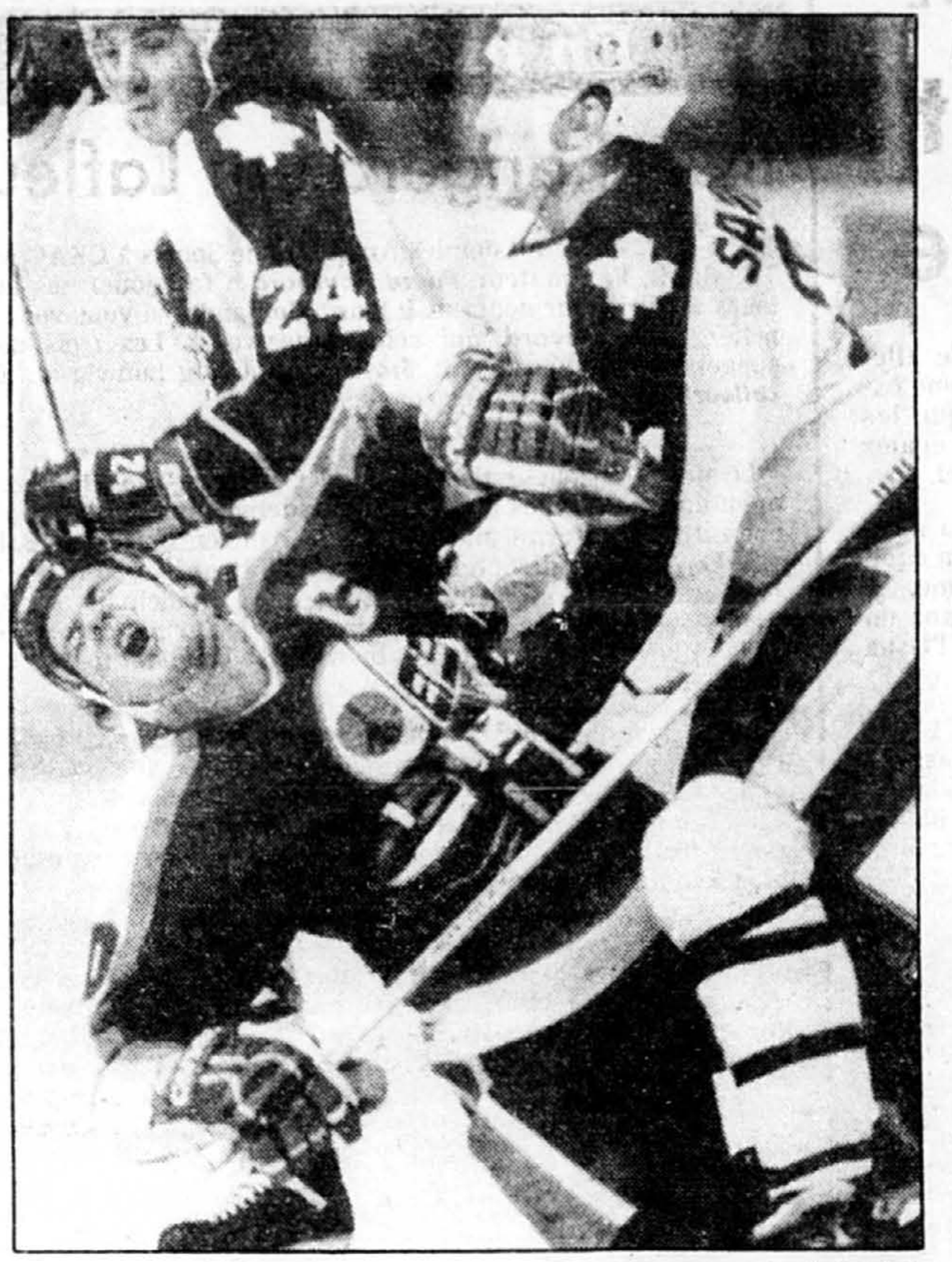

photo UPC

Frappé deux fois, d'abord par le bâton de Dan Daoust (24) et ensuite par une mise en échec de Borje Salming, le capitaine des Jets de Winnipeg, Dale Hawerchuk, s'est effondré sur la patinoire et l'arbitre a omis de sévir.

LES ISLANDERS DÉVORENT LES RANGERS 10-4

Mike Bossy a autant de chapeaux qu'Esposito: 32

■ UNIONDALE, New York (UPI et AP) — Michael Bossy a égalé une marque de la ligue Nationale de hockey en inscrivant un 32e tour du chapeau en carrière hier soir et son exploit a inspiré les Islanders de New York, vainqueurs des Rangers de New York, 10-4.

Bossy, qui a apposé son nom au côté de celui de Phil Esposito dans le livre des records, a ainsi signé une troisième performance de trois buts et plus cette saison. Il totalise 22 buts en 1984-1985, le meilleur dossier dans la LNH. En plus de ses trois buts, Bossy a obtenu une mention d'assistance pendant que Bryan Trottier, son compagnon de jeu, récoltait quatre aides.

Désireux de venger leur défaite de 5-4 après avoir laissé filer une avance de quatre buts huit jours plus tôt au Madison Square Garden, les Islanders ont frappé rapidement et décisivement.

Anders Hedberg a procuré les devants aux Rangers, 1-0, à 3:01, mais les Islanders ont enfilé trois buts dans la cinquième minute de jeu. Brent Sutter a déjoué le gardien Glen Hanlon à 4:01, suivi de Bossy à 4:09 et Greg Gilbert à 4:58.

Le défenseur Denis Potvin a complété la poussée hâtive des Islanders à la faveur d'une échappée. Il a glissé la rondelle entre les jambières de Hanlon, chancelant.

Les Islanders ont ajouté quatre buts au deuxième tiers. Paul Boutilier, Pat Flatley, Clark Gillies et Duane Sutter ont alors touché les cordages. Flatley a maintenant marqué lors des cinq derniers affrontements des Islanders tandis que Pat LaFontaine, qui a quitté le jeu en troisième période en raison d'une blessure à un genou, méritait une aide au cours d'une neuvième rencontre consécutive.

Puis, Bossy, deux fois, a ensorcelé John Vanbiesbrouck, qui a pris la relève de Hanlon en début de dernier engagement. Outre Hedberg, Dave Maloney, Mike Rogers et Mike Allison ont compté dans le camp des Rangers.

Les Islanders (10-7-0) ont remporté leurs trois derniers matches, un cheminement inverse à celui des Rangers (7-7-1) au cours de cette séquence.

Flyers 5, Bruins 3

À Boston, Mark Howe, Derrick Smith et Murray Craven ont trompé la vigilance de Pete Peeters à l'aide de tirs décochés de loin en troisième période et ils ont fait la différence en faveur des Flyers de Philadelphie, 5-3, devant les Bruins.

Howe a surpris Peeters au moyen d'un lancer de 70 pieds, à 51 secondes, pour ainsi donner les devants aux siens, 3-1, mais Tom Fergus et Charlie Simmer ont rétabli l'équilibre.

Smith a réussi le but vainqueur à la suite d'un tir de 55 pieds et Craven a ajouté un but d'assurance à la faveur d'un lancer frappé de 50 pieds.

Peeters, qui a également cédé devant Rich Sutter et Tim Kerr, n'a effectué que 19 arrêts, dix de moins que Pelle Lindbergh.

Tout en glissant à trois points du Canadien, meneur de la section Adams, les Bruins (10-7-1) ont encaissé un premier revers en huit rencontres à domicile cette saison.

Black Hawks 7, Whalers 0

Pendant ce temps, à Hartford, le gardien-recrue Warren Skorodenski a inscrit son premier jeu blanc en carrière dans la LNH lorsque les Black Hawks de Chicago ont rossé les Whalers, 7-0.

Skorodenski s'est particulièrement illustré lors de deux avantages numériques des Whalers, qui l'ont alors mitraillé de neuf lancers. Incapables de profiter de retours de lancer, les Whalers ont été victimes d'un deuxième jeu blanc en quatre dernières rencontres. Les Whalers se sont contentés de dix buts à leurs sept derniers affrontements.

Steve Larmer a compté deux buts pour les Black Hawks, les autres étant l'oeuvre d'Al Secord, Ed Olczyk, Troy Murray et Darryl Suttler. Secord, Olczyk et Murray ont également été gratifiés d'une aide chacun.

Jets 5, Maple Leafs 3

À Toronto, l'ailier gauche Morris Lukowich a rompu l'égalité de 3-3 à 12:32 du troisième vingt et le défenseur Robert Picard a ajouté le but d'assurance dans un triomphe de 5-3 des Jets de Winnipeg sur les Maple Leafs, dont les malheurs se poursuivent. Lea Maple Leafs (3-11-3) n'ont pas gagné à leurs dix dernières rencontres.

Thomas Steen, auteur du premier but des siens, a préparé le but de Lukowich, son troisième de la saison, grâce à des feintes brillantes. Il a repéré Lukowich, seul à l'embouchure du but.

Picard a annihilé les derniers espoirs en propulsant la rondelle dans une cage déserte à 18:59, après que le gardien Ken Wregget eut été retiré au profit d'un sixième attaquant.

Dave Ellett et Laurie Boschman, anciennement des Leafs, ont aussi marqué pour les Jets, Miroslav Frycer, Bill Derlago et Walt Poddubny pour les Maple Leafs.

Wings 3, Stars 3

Enfin, à Bloomington, au Minnesota, Kelly Kisio a compté avec 73 secondes à faire à la troisième période et les Red Wings de Detroit ont pu arracher un verdict nul de 3-3 aux North Stars.

Kisio s'est approprié un retour de lancer et déjoué Gilles Meloche, allongé sur la glace devant la mêlée de joueurs.

Ron Duguay et Ivan Boldirev ont aussi marqué chez les Red Wings, Brian Bellows, Ken Solheim et Willi Plett dans le camp des North Stars.

Les Capitals ont finalement raison de Scotty Bowman

■ LANDOVER, Maryland (UPI et AP) — Bob Carpenter et Bryan Erickson ont fait scintiller la lumière rouge une fois chacun en l'espace de 68 secondes et permis aux Capitals de Washington de mettre un terme à une série de cinq revers en ayant raison des Sabres de Buffalo, 3-2, hier soir, dans la ligue Nationale de hockey.

C'était la première fois depuis leur entrée dans la LNH, il y a 11 ans, que les Capitals battaient une équipe que dirige Scotty Bowman. Ils avaient été limités à trois verdicts nuls en 45 affrontements contre les équipiers de Bowman.

De plus, Bowman n'a pu égaler le record du pilote Dick Irvin, qui a amassé le plus de victoires, 690, en carrière.

Après que Ric Seiling eut marqué, Carpenter et Erickson se sont chargés de donner les devants aux Capitals.

L'arbitre Ron Fournier a ensuite refusé un but aux Sabres en prétextant que la deuxième période était terminée. Mike Foligno a décoché un tir qu'a partiellement bloqué Pat Riggin, mais la rondelle a roulé dans le filet au moment où la sirène se faisait entendre. Après avoir discuté avec le juge de but, Fournier a rendu son verdict, au grand mécontentement des Sabres.

Au milieu du troisième engagement, Mike Gartner a accru la priorité des Capitals à deux buts. Paul Gardner a alors amassé une aide, sa 200e dans la LNH.

Le défenseur Phil Housley a complété le pointage dans une cause perdue, à six secondes de la fin.

Oilers 7, Canucks 0

À Edmonton, le défenseur Paul Coffey a marqué en désavantage numérique en première période et donné le ton aux Oilers, qui ont blanchi les Canucks de Vancouver, 7-0.

Coffey a capté une passe de Wayne Gretzky au centre de la patinoire et médusé quatre joueurs des Canucks, dont le gardien Frank Caprice. La rondelle a heurté l'un des poteaux, puis l'un des bras de Caprice avant de poursuivre sa route dans le filet.

«Paul a joué comme il sait le faire, expliquait Glen Sather, le pilote des Oilers. Il se montrait hésitant à se porter en attaque jusqu'ici cette saison.»

Coffey, auteur de 40 buts et 86 mentions d'assistance en 1983-1984, a compté son sixième but de la saison hier.

Glenn Anderson, deux fois, Willy Lindstrom, Dave Hunter, Marc Habscheid et Pat Hughes ont imité Coffey. Les Oilers ont ainsi renoué avec la victoire, après trois échecs, tout en stoppant l'élan des Canucks, vainqueurs à leurs deux matches précédents.

Grant Fuhr a mérité le jeu blanc, son premier de la saison et le deuxième au crédit des gardiens des Oilers. Andy Moog avait muselé les Oilers par le même pointage, 7-0, au premier match en 1984-1985.

Fuhr, qui a fait face à 20 lancers, a effectué son plus bel arrêt aux dépens d'Al MacAdam, parvenu seul devant lui au troisième engagement.

«Nous n'avons pas frappé, racontait Bill Laforge, l'entraîneur-chef des Canucks. C'est comme si mes joueurs croyaient avoir des bâtons magiques en mains. Ils tentaient de soutirer la rondelle à des magiciens.»

Malgré les sept buts, Caprice a dû s'illustrer plusieurs fois. Il a été laissé très souvent à lui-même.

LES NORDIQUES À CHICAGO CE SOIR

Olczyk est devenu le chouchou des amateurs

CHICAGO (PC) — À ne plus inviter au même party : Orval Tessier et Tony Esposito.

GUY ROBILLARD

« Je suis écoeuré d'entendre parler de mes relations difficiles avec les joueurs, a déclaré Tessier hier lorsque rejoint au téléphone à Hartford.

« Ces relations sont excellentes, a poursuivi l'entraîneur des Black Hawks de Chicago. Tony Esposito était fini depuis trois ans et on l'a payé deux ans à ne rien faire, quand il n'était même plus capable d'arrêter une rondelle. Il avait juste à fermer sa m... gueule ».

Tessier a aussi blâmé Rich Preston.

« À 32 ans, il était fini lui aussi, a-t-il dit. Il a réussi cinq buts pour nous l'an dernier et si un gars a été bien traité à Chicago, c'est bien lui. Mais voilà qu'on l'échange au New Jersey et il se met à déblatérer ».

Olczyk a séduit Chicago

Avant de s'emporter quelque peu, Tessier n'avait dit que du bien de son équipe actuelle et surtout de la recrue Ed Olczyk, qui a obtenu six buts et 12 points en 16 matches.

« Il nous procure une nouvelle dimension, a confié Tessier, puisque maintenant, il ne suffit plus à nos adversaires d'arrêter le trio de Denis Savard. En jouant avec Troy Murray et Curt Fraser, il nous assure plus d'équilibre.

« Il est très mobile pour un type de 6' 2" » et il est surtout très intelligent. Le public en a rapidement fait son joueur préféré. Il a un style différent à celui de Denis Savard et c'est la première fois que les amateurs de Chicago peuvent applaudir un des leurs ».

Les Black Hawks tenaient mordicus à Olczyk qu'ils ont pu repêcher en cédant aux Kings de Los Angeles le gardien Bob Janecyk et leur propre choix de première ronde. Membre de l'équipe nationale américaine, Olczyk a été le troisième joueur repêché, après Mario Lemieux et Kirk Muller.

14 matches sur la route

Les Black Hawks jouaient à Hartford hier soir pendant que les Nordiques se reposaient à Chicago.

« Nous gagnons une heure au retour à Chicago et l'appui de la foule demain (ce soir) équilibrera les choses », estime Tessier.

Les Hawks, qui occupent le premier rang de leur division, disputent 14 matches sur 16 sur la route en novembre. Ils seront à Québec mardi, et à Montréal jeudi.

« Jusqu'ici, je ne peux qu'être satisfait du rendement de mon équipe, affirme Tessier. Et si ça continue à bien aller, si nous consevons une moyenne de .500 d'ici la fin du mois, cela pourrait nous assurer le premier rang parce que, par la suite, notre calendrier sera très facile ».

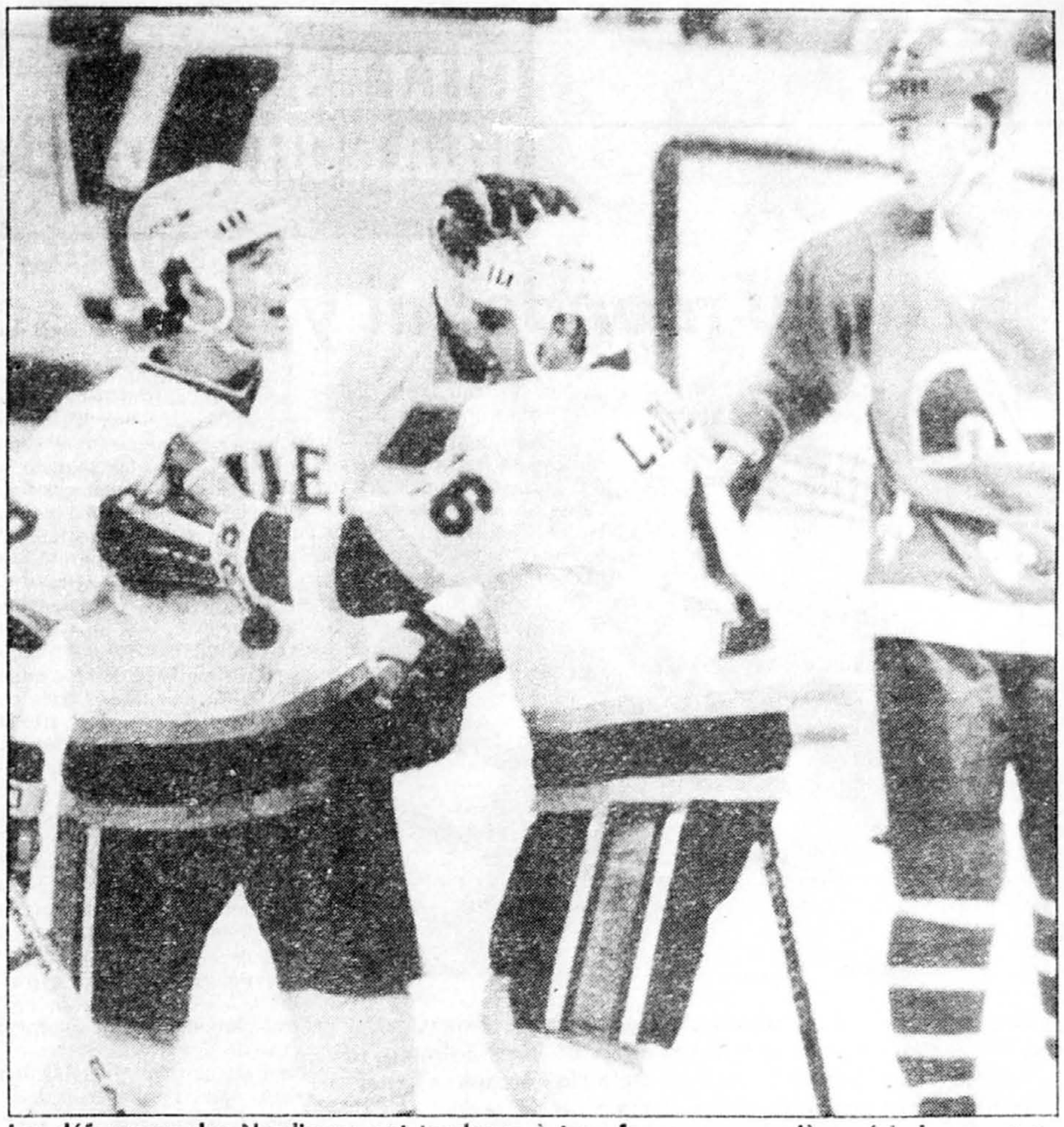

Les défenseurs des Nordiques ont tendance à trop foncer en première période, constate Normand Rochefort, des Nordiques (à droite). Rochefort n'a pas tort puisque les Blues de St-Louis ont pris une avance de 3-0 en première, vendredi soir, Joe Mullen (à gauche) enfilant deux buts dans cette période. Les Blues l'ont finalement emporté 4-2. Photo UPI

BLOC-NOTES

Le jeune défenseur montréalais ***Marc Bergevin*** est toujours avec les Black Hawks de Chicago. «Il a surpris tout le monde, incluant moi-même, admet son entraîneur, Orval Tessier. Il a pris part à sept matches jusqu'ici et n'en a pas disputé un mauvais (0-3-3). Il va nous causer un sérieux mal de tête quand va venir le temps de prendre une décision à son sujet après sa dixième partie». Bergevin, 19 ans, fut le troisième choix des Black Hawks au repêchage de 1983.

●

Avant d'affronter les Whalers de Hartford hier, ***Al Secord*** n'avait obtenu que trois buts et trois passes. «Il est remis à 100 pour cent de sa blessure à l'abdomen de l'an dernier, affirme Tessier. C'est son synchronisme qu'il doit retrouver, surtout qu'il n'a pas un talent naturel. Lui s'inquiète mais moi, je ne me fais pas de souci; je sais qu'il va se replacer».

●

Les Black Hawks dominent la ligue Nationale avec une moyenne d'efficacité de 86.7 p. cent en désavantage numérique, n'ayant accordé que dix buts en 75 occasions, eux qui étaient faibles en pareilles circonstances la saison dernière. C'est une mauvaise nouvelle pour les Nordiques, qui présentent le pire jeu de puissance de la ligue.

●

Selon plusieurs, ***Michel Goulet*** connaît un mauvais début de saison. Or, il totalise 11 buts et 24 points, au neuvième rang des compteurs de la ligue. Un des deux buts qu'on lui avait accordé lors du match de mercredi à St.Louis a par la suite été attribué à ***Normand Rochefort***.

●

Blake Wesley semble avoir perdu la confiance de son entraîneur Michel Bergeron. Le défenseur de 25 ans n'a pris part qu'à neuf des 18 matches des Nordiques en dépit de l'inactivité de ***Pat Price***, blessé à une épaule. Price, en passant, n'a pas rejoint l'équipe à Chicago. Quant à Wesley, il préfère ne pas commenter sa situation.

LA DÉFENSIVE DES NORDIQUES EN ARRACHE...

Il manque un Robinson!

CHICAGO (PC) — Michel Bergeron a confirmé après la défaite de vendredi à St.Louis (4-2) ce que bien des observateurs avaient déjà noté: « Bruce Bell a certainement été notre meilleur défenseur depuis le début de la saison », a confié l'entraîneur des Nordiques.

Le hic, c'est qu'il n'a que 19 ans et que ce n'est pas lui qui devrait charrier la défensive québécoise.

« Mais il ne faut pas se raconter d'histoire, c'est lui qui a été notre meilleur homme cette saison », renchérit l'instructeur des défenseurs, Guy Lapointe.

Le seul fait que Bell ait percé l'alignement des Nordiques constitue déjà une certaine surprise. Mais voilà qu'il joue sur les jeux de puissance et en désavantage numérique et que c'est à lui qu'on a souvent confié le nouveau-venu Roger Haegglund.

Comme à 15 ans

« J'avoue que je ne m'attendais pas à avoir autant de glace », admet le calme jeune homme.

Celui-ci n'a jamais rien eu de la super-vedette et il préfère évoluer loin des feux de la rampe en se contentant de faire son boulot.

« J'essaie surtout d'être relaxé, dit-il. J'avais connu une expérience semblable à ma première année junior. Je n'avais que 15 ans et à cause des blessures et des circonstances, j'ai rapidement été utilisé à toutes les sauces ».

En trois saisons dans la Ligue junior majeure de l'Ontario, le jeune Torontois de 5'11', 180 livres, a évolué pour trois formations différentes : Sault-Ste-Marie (1981-82), Windsor (1982-83) et Brantford (1983-84). Il a totalisé 28 buts, 124 points et seulement 159 minutes de punition.

Il a été le deuxième choix des Nordiques au repêchage amateur de 1983, le 53e en tout, et il avait déjà causé une impression favorable à son premier camp d'entraînement.

Les autres

Qu'arrive-t-il aux autres défenseurs pendant ce temps?

« Ce qui me frappe depuis que je suis instructeur, souligne Lapointe, c'est que j'ai beau dire aux joueurs quoi faire, s'ils n'ont pas d'exemple à suivre sur la glace, c'est difficile pour eux d'apprendre ».

Lapointe reconnaît ainsi l'importance d'un Larry Robinson au sein de la jeune brigade défensive du Canadien.

Après le match à St.Louis, Bergeron a blâmé ses vétérans défenseurs en général, mais surtout Normand Rochefort. Il leur reproche trop d'erreurs mentales.

« On a tendance à trop foncer en première période, constate Rochefort. C'est ainsi qu'on se fait compter des buts et qu'on se retrouve dans le trouble ».

Pour Randy Moller, un jeune vétéran de 21 ans, qui évolue au côté de Bell, les défenseurs ne sont pas les seuls à blâmer puisque c'est toute l'équipe qui joue mal.

Il n'a peut-être pas tort.

GILLES BLANCHARD

Du beau monde...il y a des semaines comme ça

Il y a des semaines comme ça, des semaines que le hasard peuple de beau monde, des semaines qu'on voudrait plus nombreuses quand on les parcourt à l'envers le dimanche matin. Des semaines qu'on étire.

Ce sont souvent —ou est-ce la règle?— des semaines taillées à l'ombre des super-vedettes...

Fi! des Oilers

En hockey, l'homme des tavernes n'a pas fini de célébrer l'expédition dans l'Ouest et la conquête d'Edmonton par les athlètes de Molson.

Un match parfait ou presque. La victoire des obscurs sur Gretzky et, ce qui fait le plus plaisir, les feux de la rampe sur Lemaire et Mario.

Lemaire qu'on comprenait mal comme joueur, qui en avait marre, qu'on a découvert petit à petit, longtemps après qu'il eût claqué les portes au profit de l'Europe. Lemaire dont le sens du hockey d'équipe triomphe enfin.

Mario qui, depuis un moment, traînait de la patte dans sa tête et dans ses muscles. Qui devait se poser les questions difficiles qu'on se pose à son âge d'athlète. Mario qui remet ça aux côtés d'un autre pareil, Mondou.

Le triomphe des anti-stars: Lemaire, Tremblay, Mondou; des nouveaux à tous les postes, à tous les étages; un défenseur recrue qui domine la liste des pointeurs du Canadien, au 60e rang de la ligue, 35 points derrière Gretzky.

Du beau monde.

Une sainte colère

Du beau monde aussi rue Jarry.

Des petites gens du sport, des passionnés pour la plupart, souvent d'anciens gars et filles de terrain, bureaucratisés par la force des choses, qui n'acceptent pas qu'on les qualifie de pique-assiettes.

Un petit paragraphe de journal, sainte colère spontanée, branle-bas de combat, réplique mordante à l'autorité suprême. Merde de la prudence, des négociations à venir, de la carotte qu'on agite fort!

Soixante signatures recueillies par tout le Québec en 24 heures: on a parlé d'inefficacité?

La bonne paix

Agréable, très agréable dîner mensuel de la Médaille d'or.

Une sorte de parenthèse de belle paix dans la semaine.

Fesse de boeuf, Expos, Glorieux, marathon et racquetball: une bouillie difficile, brillamment réussie.

Du beau monde. Un conférencier, Camil DesRoches, plus âgé que le Forum, qui parle de coupes Stanley comme il vanterait ses petits enfants. L'émotion trahit le texte écrit, la voix s'énerve: un homme heureux, un homme bon, un homme jeune.

Un homme bon aussi, Rodger Brûlotte, à qui on rend hommage. Des mots pour remercier ceux qui ont ouvert la voie. Des mots qui réunissent simplement, dans un même bouquet, ceux que leur style, leur époque, leurs medias, ont souvent opposé sous la main des caricaturistes, puis dans la tête des gens. Ce midi-là, Proulx, Normandin, Lecavalier, Létourneau, Raymond et Sablon ont dîné, parfaitement bien dîné, à la même table.

Le Club honore aussi Ross Harvey, champion du monde de racquetball, et Lizanne Bussières, quatrième du dernier Marathon de New York.

Harvey est aussi neuf que son sport. Rafraîchissant: «Je suis content de ce que vous faites pour le racquetball». Et il en pense chaque syllabe.

On gagne à connaître Lizanne. Vingt-trois ans, attentive, étudiante en médecine, une tranquille dans le monde agité du marathon. Vingtième chrono mondial sur 10-kilomètres, 2h.37 à New York, elle vise la santé, 2h.30 et Séoul. «La médecine et le marathon...je dois faire beaucoup de concessions...mais je vais les faire parce que j'aime les deux mondes».

Message de Mondor, activiste et président, message à vous personnellement: on ne sait pas pour la fesse, mais il y aura encore du beau monde à rencontrer au dîner du 14 décembre.

Les Expos réalistes

Buck Rodgers, Jacques-Le-Matamore!

Il y plus longtemps qu'on pense que l'homme a conquis l'espace: le nom du nouveau gourou des Expos rappellera aux plus vieux les bandes dessinées de leur enfance.

Le premier message de Rodgers à la population appartenait à la même fiction: «Nous n'avons pas les joueurs, ni chez les Expos ni dans les filiales. Il y a des trous, des gros trous à combler: au champ, au centre peut-être...faudra demander aux genoux de Dawson, à l'arrêt-court et au deuxième but».

Un message de la stratosphère! Est-ce que Montréal n'avait pas toujours possédé les joueurs, l'équipe, le gérant, les filiales, l'avantage de la transaction, tout sauf les résultats?

Question de $100 000: qui a changé le discours? Rodgers? Une direction à crédibilité diminuée?

Mais c'était bon à entendre. C'eût même été parfait sans la promesse —usée, insultante et cent fois trahie— de tenir le prochain disours en français.

Et le coeur, docteur?

L'article de l'autre jour sur l'exercice et les crises cardiaques a fait jaser...et téléphoner: «Connais-tu un bon programme, un bon médecin?»

Pas de panique mais de la réflexion. Bon.

Pour les programmes, j'ai parlé aux gens de la Fondation du coeur. Ils recommandent de vous adresser aux Y's (YMCA). C'est tout.

Il y aussi Epic. Parfait Epic, mais c'est cher. Faudra courir aux informations cette semaine: nous sommes une grosse «gang»!

L'article a causé des remous divers au sein des clubs sportifs. À Tennis 13, la direction l'a affiché au babillard. «Information utile aux membres», a commenté le pro, André Lemaire. Plusieurs membres ont résolu de subir un examen préventif, puis de jouer plus souvent. Re-bon.

Parlant tennis et beau monde, il y a Michibata à Rimouski qui a repris le chemin de la petite école, celle des circuits satellites.

Après avoir courtisé le 70e échelon mondial, Michi a dégringolé au 162e rang. De Wimbledon à Rimouski en quelques mois: le tennis est ainsi fait.

Je vous en parle parce que le Canadien est admiré au sein de la confrérie professionnelle. On lui voue unanimement un très grand respect pour le sérieux et l'acharnement qu'il met à l'entraînement.

Un beau gars Michi, un gars à nous dans un univers d'étrangers, l'un des plus difficiles de tout le sport. Mérite qu'on se le redise...

photo LA PRESSE-Armand Trottier

On gagne à connaître Lizanne Bussières. Vingt-trois ans, attentive, étudiante en médecine, une tranquille dans le monde agité du marathon.

Le reseau Vidéotron

TVSQ Câble 25
Montréal et Québec

CHAMPIONNAT PROVINCIAL DE FOOTBALL - CATÉGORIE ATOMES
De l'Université de Montréal, championnat provincial de football (catégorie Atomes) regroupant des jeunes de 7 à 9 ans qui se disputeront le trophée Ballon d'Argent 1984.
Aujourd'hui à 16 h
En reprise, le jeudi 22 novembre à 21 h

En exclusivité sur le CÂBLE
Avec la collaboration de la presse
Câblevision Vidéotron
Télécable Vidéotron

YVES LÉTOURNEAU

(collaboration spéciale)

Enfin un bon match

■ Après tant de médiocrités que le «Monday night Football» en était devenu soporifique, enfin ABC nous a servi un excellent match, lundi dernier. Une étonnante et déroutante victoire des Seahawks de Seattle sur les Raiders de Los Angeles. Qui aurait pu prédire après la première demie, dominée de bout en bout par les Raiders, que la faible attaque de Chuck Knox pourrait remonter les Raiders et l'emporter?

Ce n'est pas sans raison que les cotes d'audience du football du lundi, avec Frank Gifford et Don Meredith, avaient chuté d'un sommet de 25 p. cent en 1981 à un plancher de 15,9 p. cent cette saison. Lundi soir, les Seahawks et les Raiders se sont livré un match d'une telle beauté que les cotes sont remontées à 19,4 p. cent, leur plus haut sommet depuis 1982.

Et les tenants du football-basketball devront encore une fois ravaler leur dépit: si ce match a été aussi extraordinaire, c'est que les **défenses** des deux équipes étaient terrifiantes, broyantes, presque impénétrables. Chaque pouce de terrain gagné était durement arraché; chaque passe réussie devait absolument être parfaite. Pas de traversée-éclair du terrain en trois passes. Il fallait du courage, de l'imagination et un travail d'arrache-pied pour aller marquer un touché à l'autre bout. Jamais on aurait pu penser qu'un terrain pouvait être si long et la zone des buts aussi difficilement accessible. Dave Krieg, totalement tenu en échec pendant 30 minutes par les deux super ailiers défensifs, Lyle Alzado et Howie Long, Krieg, courageusement, a soutiré se ses faibles porteurs de ballon, le strict minimum d'attaque au sol qui lui a permis d'atteindre Daryl Turner et Byron Walker avec des passes-touchés.

Ça c'est du football...!

Le commissaire Pete Rozelle, qui a toujours eu un flair étonnant comme publicitaire, à ses débuts, devrait pouvoir être capable de tirer les conclusions qui s'imposent après le succès du match Seahawks-Raiders. Il est faux de prétendre que chaque équipe doive à tout prix marquer 5 ou 6 touchés pour qu'un match soit captivant. Il faut revaloriser le touché, faire en sorte qu'il ne soit plus affaire de routine: le couteau qui passe dans le beurre, quoi.

J'ai trouvé que les trois moments les plus extraordinaires du match de lundi dernier ont été les trois passes dans les buts que les demis défensifs des Seahawks ont rabattues devant les mains tendues des receveurs des Raiders. Les deux touchés des Raiders ont été marqués sur des plongeons d'une verge seulement de Marcus Allen. Et il y avait les doigts tendus des demis défensifs des Raiders tout près des deux ballons saisis dans les buts par Turner et Walker des Seahawks. Ces touchés ont été les résultats de jeux parfaits et non de médiocres improvisations, ou de flagrantes erreurs défensives.

Même le placement bloqué par les Seahawks a été le fruit d'un travail quotidien que Chuck Knox commande à ses unités spéciales.

Nous avons vu enfin un bon match de football, cette saison. Il n'est pas trop tôt.

La différence: les entraîneurs

Dans cette division Est de la Conférence Nationale où la lutte est corsée entre équipes qui connaissent une saison médiocre: Washington, Dallas, New York (Giants) et St-Louis, j'en suis à me demander si la différence ne vient pas des entraîneurs. Est-ce que Tom Landry et Joe Gibbs ne sont pas supérieurs à Jim Hanifan, des Cards, et Bill Parcells, des Giants?

Nous avons là trois équipes équilibrées en attaque, aussi fortes au sol que dans les airs: Dallas, Washington et St-Louis. Seuls les Giants ont une faible attaque au sol avec le lent Rob Carpenter et le trop léger Joe Morris, Butch Woolfolk étant blessé. Des équipes qui, par contre, ont toutes quatre des défenses qui peuvent atteindre un beau degré d'efficacité. Une sorte de parité, en somme, étant donné que les Cowboys et les Redskins connaissent des saisons très ordinaires.

Mais je me demande, par exemple, ce que Tom Landry pourrait tirer d'une formation comme celle des Giants, dont l'unité défensive n'est pas loin d'être formidable. Une pure hypothèse et pas trop flatteuse pour Bill Parcells, je l'admets. Mais qui traduit bien ma pensée. À savoir: les deux équipes les mieux dirigées iront en éliminatoires. Et ce ne sera probablement pas les Cards ni les Giants...

LES BUCCANEERS AFFRONTENT LES 49ers

DeBerg revient sur les lieux de ses cauchemars

■ SAN FRANCISCO (UPI) — Les fantômes du Candlestick Park ont toujours hanté le quart Steve DeBerg, quart-arrière des Buccaneers de Tampa Bay.

L'ancien quart du San Francisco reviendra dans le lieu de ses cauchemars cet après-midi lorsque les 49ers (10-1) accueilleront les Buccaneers (4-7).

DeBerg effectuera alors un retour dans le domicile des 49ers qu'il a quitté en 1980. Les partisans des 49ers s'en souviennent de douce mémoire, habitués qu'ils sont à la victoire depuis trois années. De fait, les 49ers s'assureront une place dans les séries élimnatoires s'ils l'emportent aujourd'hui.

DeBerg a endossé les couleurs des 49ers de 1977 à 1980. Au cours de cette période, les 49ers ont affiché un dossier de 17-45 et DeBerg était la cible des sarcasmes des partisans. Il a été conspué vertement en 1979 et 1980, mais selon l'entraîneur-chef Bill Walsh, les mauvaises performances de l'équipe ne lui sont aucunement attribuables.

«Il n'était pas appuyé comme l'est notre quart présentement, raconte Walsh. Steve nous a même permis d'aspirer à la victoire lors de certains matches.»

Walsh prétend même que DeBerg déchiquètera sa défensive si la ligne offensive des Buccaneers lui assure une bonne protection. «Il ne saura plus où donner de la tête si nous le pressons, explique Walsh. Par contre, il nous fera mal s'il dispose d'un certain temps pour repérer ses receveurs.»

Le porteur de ballon James Wilder complimente le travail de DeBerg, qui a arraché le poste de quart partant à Jack Thompson lors de la troisième rencontre cette saison et conduit les siens à une fiche de 4-5. Les Buccaneers ont toutefois été blanchis en six rencontres à l'étranger cette saison.

Wilder domine la ligue Nationale de football dans la colonne des gains nets grâce à un total de 1 502 verges en plus d'avoir inscrit huit touchés. Il en a obtenu 1 062 au sol et 440 par la passe.

Comme si la tâche n'était pas déjà assez lourde, DeBerg, Wilder et les Buccaneers devront résister à la poussée de l'ailier défensif Fred Dean, un maître contre le jeu aérien qui n'a pas joué cette saison en raison d'un différend contractuel. Dean a signé un nouveau pacte lundi et «il devrait participer à 12, 16 ou 18 jeux», aux dires de Walsh.

La défensive des Buccaneers, amochée, aura aussi fort à faire contre la meilleure attaque aérienne de la conférence Nationale. L'ailier défensif tout-étoile Hugh Green sera définitivement absent et l'entraîneur-chef John McKay devra envoyer au jeu deux secondeurs-recrues, Keith Browner et Chris Washington.

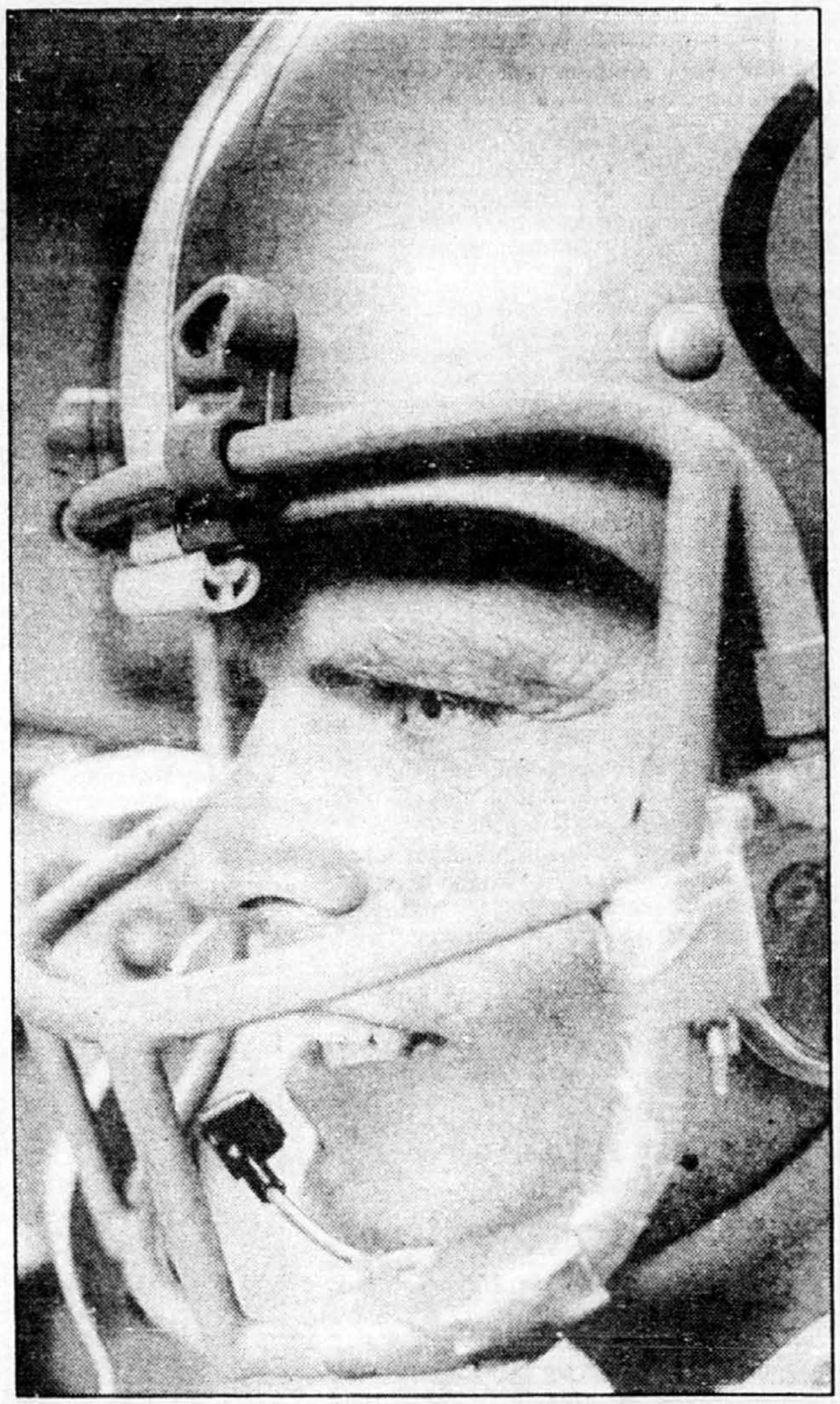

Steve DeBerg revient aujourd'hui au Candlestick Park, le stade de ses anciens cauchemars. téléphoto UPI

Dolphins-Chargers

Pendant ce temps, à San Diego, les Dolphins de Miami (11-0) tenteront de préserver leur fiche vierge, contre les Chargers (5-6).

Les Dolphins, inexpugnables au cours des neuf premiers matches, ont démontré des signes d'affaissement lors des deux derniers affrontements. Ils ont damé le pion aux Jets de New York, 31-17, et aux Eagles de Philadelphie, 24-23, en bloquant la tentative de transformation du botteur Paul McFadden.

Les Dolphins sont une équipe marquée par le destin. Chaque équipe est désireuse de mettre un terme à leur poussée heureuse. Et le triomphe pourrait griser les joueurs des Dolphins.

«Plusieurs gens nous ont vantés et nous avons commencé à croire en notre invincibilité, avoue le bloqueur défensif Bob Baumhower. Nous n'étions pas prêts à affronter les Eagles la semaine dernière.»

Chiefs-Raiders

Contrairement aux Dolphins, les Raiders de Los Angeles (7-4), champions du dernier Super Bowl, marchent sur des oeufs. Virtuellement éliminés de la course au titre dans la divison Ouest de la conférence Américaine, les Raiders devront au mieux se contenter d'une place dans les séries éliminatoires, à titre de meilleurs deuxièmes.

Les Chiefs de Kansas City (5-6) ne sont cependant pas du chiqué et les Raiders risquent de perdre un quatrième affrontement d'affilée pour la première fois depuis 1965.

Payton pourrait s'improviser quart-arrière

■ (UPI) — Walter Payton, le meilleur porteur de ballon de l'histoire de la ligue Nationale de football, pourrait évoluer au poste de quart cet après-midi lorsque les Bears de Chicago seront les hôtes des Lions de Detroit.

Payton pourrait orchester l'attaque des Bears si le partant Steve Fuller tombait sous les blessures, a fait savoir hier l'entraîneur-chef Mike Ditka.

Ditka pourrait aussi, en cas de blessure à Fuller, faire appel au botteur de dégagement Dave Finzer.

«Ce sera Payton ou Finzer, celui des deux qui lancera le mieux le ballon», a expliqué Ditka tout en confiant que Finzer ne sera «vraisemblablement» pas son choix.

Les Bears se retrouvent à court de quarts puisque Rusty Lisch a subi une ecchymose à l'avant-bras droit à l'entraînement, jeudi. Le quart régulier Jim McMahon a été blessé aux reins, il y a deux semaines contre les Raiders de Los Angeles, et il ne devrait plus jouer cette saison.

Les Bears auraient aimé faire signer un nouveau contrat au vétéran Bob Avellini qu'ils ont remercié le 1er octobre dernier. Mais jeudi, les Jets de New York ont embauché Avellini, qui a porté les couleurs des Bears au cours de neuf saisons.

Walter Payton

Ici et là dans la NFL

■ Les ***Redskins*** de Washington ont inscrit à nouveau le nom du demi défensif ***Mark Murphy*** au sein de la formation des joueurs actifs et apposé celui de Tony Peters, un autre demi défensif, sur la liste des blessés. Murphy, le meneur dans la colonne des interceptions dans la NFL l'année dernière, était au rancart depuis le 25 septembre en raison d'une blessure à un genou.

●

Les ***Giants*** de New York ont affiché hier le nom de l'ailier éloigné ***Earnest Gray*** sur la liste des blessés. Il a subi une fracture du quatrième métacarpe de l'annulaire de la main droite dimanche dernier, contre les ***Buccaneers*** de Tampa Bay. Afin de remplacer Gray, les Giants ont inséré le secondeur ***Andy Headen*** parmi la liste des joueurs actifs.

●

Le demi de coin ***Danny Walters*** a été admis dans un centre de désintoxication en Arizona, a confirmé la direction des ***Chargers*** de San Diego. Walters, à sa deuxième saison dans la NFL, a subi une intervention arthroscopique à un genou il y a deux semaines et son nom a été inscrit à la liste des blessés jeudi dernier.

Il est arrivé aux Éditions La Presse

Remaniée et plus complète que jamais, cette dix-neuvième édition du *Guide de l'auto* vous propose non seulement une revue détaillée de tous les modèles sur le marché, mais aussi une analyse en profondeur des grandes questions de l'heure dans le monde de l'automobile. De l'aérodynamique à l'électronique en passant par les derniers développements de la technologie moderne, le *Guide de l'auto* vous aidera à mieux suivre l'évolution d'une industrie en pleine mutation tout en vous fournissant toutes les informations nécessaires (prix, consommation, performances, avantages et inconvénients) pour vous faciliter l'achat d'un véhicule automobile.

EN VENTE PARTOUT

Commandez dès aujourd'hui *votre exemplaire*

LE GUIDE DE L'AUTO 85 JACQUES DUVAL

Les meilleurs achats dans chaque catégorie

Le pour et le contre
- Matchs comparatifs
- Les prix/la consommation
- Tableaux comparatifs
- Camionnettes et 4 x 4

3 MATCHS
Les coupés sport
Deux turbos
Ferrari, De Tomaso Porsche Turbo

Découvrez près de 200 modèles pour tous les goûts et tous les budgets.

OFFRE SPÉCIALE AUX ABONNÉ(E)S DE LA PRESSE: 20% DE RÉDUCTION

COMMANDEZ PAR TÉLÉPHONE
Service rapide et efficace
285-6984

Economisez temps et argent en commandant vos livres des Éditions La Presse par téléphone. Vous n'avez qu'à composer le numéro 285-6984, donner votre numéro de carte VISA ou MASTERCARD et le tour est joué. Ce service vous est offert du lundi au vendredi de 9 h à 16 h. Prière de noter que les échanges et les remboursements ne sont pas acceptés.

BON DE COMMANDE 512

Veuillez me faire parvenir ( ) exemplaire(s) du *Guide de l'auto 85* au prix de 13,95$ chacun, plus 1$ de frais de poste et manutention.

Je suis abonné(e) à LA PRESSE. Veuillez me faire parvenir ( ) exemplaire(s) du *Guide de l'auto 85* au prix de 11,15$ l'exemplaire, plus 1$ de frais de poste et manutention.

No d'abonné(e) .....

IMPORTANT: Joignez à cette commande un chèque ou mandat payable aux Éditions La Presse, Ltée.

Vous pouvez également utiliser votre carte de crédit comme mode de paiement:

MASTERCARD No .....

VISA .....

À retourner aux:
Éditions La Presse, Ltée, 7, rue Saint-Jacques Montréal, Québec H2Y 1K9

NOM .....

ADRESSE .....

VILLE .....

PROVINCE .....

CODE POSTAL ..... TÉL. .....

TOTAL ci-joint ..... $ (plus 1$ pour frais de poste et manutention)

AUJOURD'HUI, À EDMONTON, LE MATCH DE LA COUPE GREY

LES FORMATIONS

Les Blue Bombers de Winnipeg

2. Tom Clements, quart-arrière
3. Trevor Kennerd, botteur de précision
6. Bob Cameron, botteur de dégagement
12. John Hufnagel, quart-arrière
14. Scott Flagel, demi défensif
21. James Murphy, ailier espacé
24. Ken Hailey, demi défensif
25. Kevin Nelles, ailier espacé
26. Donovan Rose, demi défensif
28. Wylie Turner, demi défensif
29. Jerome Erdman, receveur
31. Rick House, demi inséré
33. Pat Cantner, demi-arrière
35. Tyrone Jones, secondeur
36. David Shaw, demi défensif
37. Frank Robinson, secondeur
38. Willard Reaves, demi-arrière
39. Sean Kehoe, demi-arrière
43. John Bonk, centre
50. Mark Moors, centre
52. Aaron Brown, secondeur
54. Vernon Pahl, secondeur
55. Tony Norman, ailier défensif
57. John Sturdivant, ailier défensif
62. Richard Nemeth, garde offensif
63. Chris Walby, bloqueur offensif
64. Doug MacIvor, garde offensif
65. Nick Bastaja, garde offensif
66. Paul Palma, bloqueur offensif
70. Jeff Boyd, ailier espacé
71. Joe Poplawski, ailier espacé
72. Delbert Fowler, secondeur
75. Stan Mikawos, garde offensif
78. Brent Racette, garde offensif

Les Tiger-Cats de Hamilton

3. Steve Stapler, ailier espacé
5. Dieter Brock, quart-arrière
6. Ron Johnson, ailier espacé
9. Jeff Tedford, quart-arrière
10. Bernie Ruoff, botteur
14. Gerald Bess, demi défensif
16. Howard Fields, demi défensif
19. Johnny Shepherd, demi-arrière
20. Mark Streeter, demi défensif
21. Rufus Crawford, demi inséré
22. Mark Bragagnolo, demi-arrière
23. Rocky DiPietro, demi inséré
24. Paul Bennett, demi défensif
25. Scott Collie, receveur
26. Mike McIntyre, demi défensif
27. Dom Vetro, receveur
28. Felix Wright, demi défensif
31. Ben Zambiasi, secondeur
32. Dave Graffi, demi-arrière
34. Steve Kearns, demi inséré
36. John Priestner, secondeur
39. Ed Gataveckas, secondeur
50. Henry Waszczuk, centre
51. Pat Brady, centre
53. Jeff Arp, garde offensif
54. Ross Francis, garde offensif
58. Jason Riley, bloqueur offensif
59. Rod Skillman, bloqueur défensif
60. Bill Howard, centre
61. Mike Walker, ailier défensif
62. Bobby Thompson, bloqueur offensif
63. Marv Allemang, garde offensif
64. Leon Lyszkiewicz, ailier défensif
65. Mitchell Price, bloqueur défensif
67. Ralph Scholz, bloqueur offensif
72. Leo Ezerins, secondeur
74. Steve Jackson, demi inséré
77. Grover Covington, ailier défensif
88. David Sauve, ailier défensif

Les Blue Bombers partent grands favoris

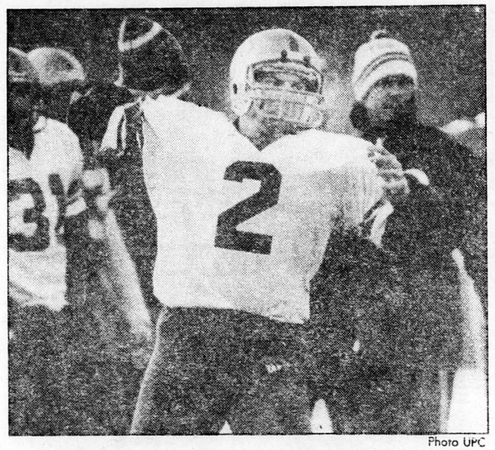

Photo UPC

Le quart Tom Clements, des Blue Bombers, s'est entraîné ces jours derniers malgré une blessures aux côtes. Il a eu le feu vert des médecins hier pour participer à la grande finale.

■ (PC) — Selon l'avis des experts, les Blue Bombers de Winnipeg gagneront la Coupe Grey. D'après eux, les Bombers ont trop de talent et de profondeur pour que les Tiger-Cats de Hamilton les dominent.

Les Blue Bombers sont sans faiblesse apparente et, avec le quart suppléant John Hufnagel, ils ont un meilleur releveur que l'inexpérimenté Jeff Tedford, des Tiger-Cats.

« Le job du quart-arrière constitue un facteur majeur dans chacun des matches que vous avez à disputer, souligne l'as porteur de ballon Willard Reaves, des Blue Bombers. Nous comptons sur deux quarts d'expérience, c'est ce qui fait notre force ».

« Les gens se demandent quel joueur devrait être considéré le joueur le plus utile à son équipe dans un match de championnat. Personnellement, je pense que ce devrait toujours être le quart-arrière, parce que c'est lui qui prend les décisions-clé sur le terrain ».

Clements sera de retour pour la grande finale nationale d'aujourd'hui au Stade du Commonwealth à Edmonton, après avoir soigné toute la semaine une blessure qu'il s'est infligée à une côte lors de la finale de l'ouest dimanche dernier contre les Lions de la Colombie-Britannique.

Une analyse, position par position, donne un net avantage aux Bombers.

Porteurs de ballon

Les Blue Bombers comptent dans leurs rangs Willard Reaves, qui a totalisé des gains au sol de 1 733 verges et qui a vu ses efforts et son talent récompensés en devenant le récipiendaire du trophée Schenley au titre de joueur par excellence en 1984 dans la ligue Canadienne de football. Reaves a de plus capté 40 passes.

Le bloqueur et demi Sean Kehoe a capté une passe très importante dimanche dernier, contre les Lions, pour préparer le premier touché de la rencontre.

Les Tiger-Cats ont dans leurs rangs Johnny Shepherd, recrue de l'année dans la ligue en 1983, et l'excellent Mark Bragagnolo. Shepherd a été blessé une bonne partie de la saison et Bragagnolo a gagné en moyenne 4,1 verges chaque fois qu'on lui a confié le ballon.

L'avantage va aux Bombers.

Receveurs de passe

Pour capter les passes, les Blue Bombers peuvent compter sur deux as en James Murphy et Jeff Boyd comme ailiers éloignés. Parce que Murphy et Boyd sont difficiles à couvrir, les Tiger-Cats doivent préconiser une défensive de zone et, par conséquent, les chances de blitz contre Clements ou Hufnagel sont presque nulles. Murphy a capté 70 passes et a réussi 12 touchés. Quant à Boyd, il a saisi 65 passes pour 11 majeurs. Les demis insérés sont Joe Poplawski et Rick House, deux autres éléments cruciaux dans le jeu des Bombers.

Steve Stapler, un homme-clé dans les récents succès du Hamilton qui a gagné ses cinq derniers matches, sera absent en raison d'une blessure à une épaule. Ce qui laisse Ron Johnson et la recrue DeWayne Jett comme ailiers éloignés. Les Tiger-Cats sont plus redoutables sur la courte passe, grâce aux demis insérés Rocky DiPietro et Rufus Crawford.

Avantage, Bombers.

Les quarts-arrière

Clements a dominé la LCF avec 29 passes de touche, en plus de quatre autres en demi-finale de l'Ouest et deux autres dans la finale contre les Lions. Hufnagel, pour sa part, a effectué sept passes de touché durant la saison régulière. Hufnagel est le plus mobile des deux, mais est moins habile à décocher des passes en mouvement.

Dieter Brock a pour sa part dominé la LCF dans la colonne des verges gagnées par la voie des airs avec 3 966, soit 121 de plus que Clements. Il a aussi décoché 115 passes de plus. Brock peut lire très bien la défensive adverse et la déjouer, toutefois, quand on lui donne le temps de bien réagir.

À ce poste, on peut parler d'égalité.

La ligne offensive

Les Bombers ont trois produits canadiens de classe avec le garde Nick Bastaja, le centre John Bonk et le plaqueur Chris Walby. Bonk a été nommé meilleur joueur de ligne dans la ligue cette année, même si plusieurs croient que Bastaja et Walby lui ont été supérieurs. Le seul point d'interrogation est la recrue Richard Nemeth comme bloqueur gauche.

Hamilton a effeuillé la marguerite toute la saison, faisant appel à cinq partants. Les Tiger-Cats ont cependant repris du poil de la bête avec l'addition des plaqueurs Ralph Scholz et Jason Riley, ce dernier ayant été transféré de la défensive à l'attaque. Le garde Ross Francis est pour sa part excellent lors des jeux au sol.

Avantage marqué pour Winnipeg.

Unités spéciales

Les deux formations jouent un match solide au niveau des bottés. Les Bombers misent sur Trevor Kennerd pour les placements et sur Bob Cameron lors des dégagements. Bernie Ruoff fait double emploi pour les Tiger-Cats et a été tout simplement sensationnel depuis le début des éliminatoires.

Crawford a été le plus redoutable dans les retours de botté cette saison dans la LCF avec des gains de 1 108 verges sur les retours de bottés de dégagement et 788 verges sur les bottés d'envoi. Pour sa part, la recrue Kevin Nelles constitue aussi une menace pour les retours de botté.

Léger avantage à Hamilton.

Ligne défensive

Les Bombers font appel à une ligne primaire constituée de de trois hommes, mais l'ailier Tony Norman a réussi à lui seul quatre sacs de quart-arrière dimanche dernier contre les Lions. Le vétéran bloqueur Doug MacIvor est particulièrement brillant au milieu de ce « Big Three ».

La ligne première des Tiger-Cats, composée de quatre hommes, s'inspire de l'ailier Grover Covington, qui se plait à terrasser tout quart-arrière hésitant. Il fera face aujourd'hui à l'inexpérimenté Nemeth.

Léger avantage à Hamilton.

Secondeurs

C'est là un secteur dans lequel les Blue Bombers sont les meilleurs au sein de la ligue. Les secondeurs extérieurs Tyrone Jones et Delbert Fowler sont très rapides. À l'intérieur, Aaron Brown est superbe et l'addition de Frank Robinson ajoute à la crédibilité des secondeurs.

Chez les Tiger-Cats, on a utilisé Ben Zambiasi à l'intérieur dans la seconde moitié du calendrier et les vétérans John Priestner et Leo Ezerens sont de rudes frappeurs.

Avantage, Winnipeg.

Défensive tertiaire

Les Bombers ont des joueurs-étoiles avec le demi de coin Dave Shaw et le demi Ken Hailey, en plus d'une étoile montante en la personne du demi de sûreté Scott Flagel, qui a bloqué un botté dimanche dernier contre les Lions. Le coin gauche Donovan Rose a de son côté contré deux fois l'as Merv Fernandez, des Lions, en fin de saison.

La tertiaire des Tiger-Cats a connu ses meilleurs moments dans les derniers matches du calendrier, soit depuis que le demi de sûreté Paul Bennett joue sur une base régulière. Et le demi Felix Wright a réussi quatre interceptions dimanche dernier en finale de l'Est contre les Argonauts de Toronto.

Un autre avantage pour Winnipeg.

Il y a aussi un autre élément qui favorise les Blue Bombers: le désir de vaincre. Ils veulent la Coupe Grey à tout prix parce qu'ils présentaient la meilleure fiche dans la ligue jusqu'au tout dernier match de la saison régulière perdu 20-3 aux mains des Lions. Ils ont depuis superbement vengé cet échec. Quant aux Tiger-Cats, ils sont probablement déjà très satisfaits d'avoir eu raison des Argos en finale de l'Est.

La fiche entre les deux équipes, en matches éliminatoires, est de 2-2.

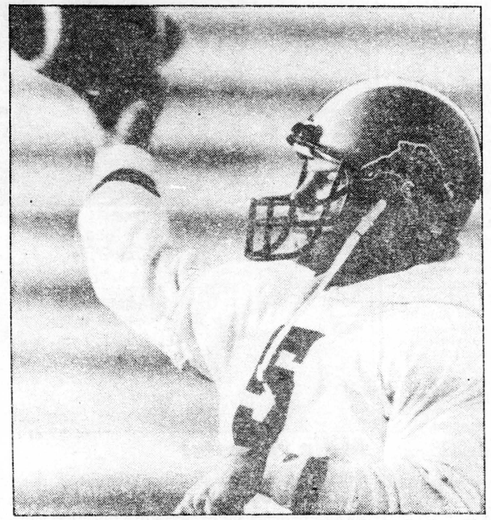

Photolaser PC

Dieter Brock refuse de confirmer la chose mais, s'il faut croire Bernie Ruoff, le quart des Tiger cats en serait aujourd'hui à son tout dernier match dans la LCF.

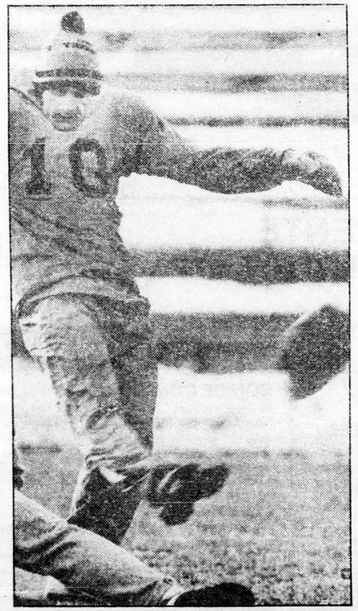

Le botteur de précision des Tiger Cats de Hamilton, Bernie Ruoff, est un vieux routier, ce qui ne l'a pas empêché de revoir sa technique au cours de la semaine. Photo UPC

FICHES COMPARÉES

Les Blue Bombers de Winnipeg et les Tigers Cats de Hamilton se sont affrontés deux fois cette saison. Les Blue Bombers l'ont emporté chaque fois, par 42-20 le 28 juillet et par 48-16 le 15 septembre.

Voici un tableau combiné des statistiques de ces deux matches:

	Hamilton	Winnipeg
Premiers essais	36	51
Au sol	160	237
Par la passe	437	795
Attaque nette	513	989
Passes tentées/complétées	73/41	74/50
Interceptions par	4	2
Dégagements/moy.	17/48.7	15/43.7
Echappés/perdus	5/2	4/3
Punitions/verges	16/105	15/115
Sacs du quart par	5	9

Statistiques individuelles

Au sol:
Hamilton: Bragagnolo 10 courses, 50 verges; Crawford 8 courses, 42 verges; Brock 6 courses, 12 verges.

Winnipeg: Reaves 35 courses, 205 verges; Clements 4 courses, 13 verges.

Receveurs de passes:

Hamilton: DiPiettro 7 passes, 107 verges; Crawford 7 passes, 43 verges; Johnson 3 passes, 26 verges.

Winnipeg: Poplawski 17 passes, 271 verges; Boyd 11 passes, 188 verges; Murphy 10 passes, 162 verges.

Passeurs:

Hamilton: Brock 73 passes tentées, 41 complétées, 4 interceptions, 437 verges.

Winnipeg: Clements 68 passes tentées,46 complétées, 1 interception, 675 verges; Hufnagel 6 passes tentées, 4 complétées, 1 interception, 120 verges.

EN SAISON RÉGULIÈRE

Hamilton

6 victoires, 9 défaites, un match nul, 2e rang

	Hamilton	Adversaires
Premiers essais	304	305
Attaque nette	4865	6204
Attaque nette, par match	304	390
Au sol	1057	1710
Au sol, par match	66	107
Par la passe	4342	4947
Par la passe, par match	272	308
Passes tentées/complétées	608/345	581/322
% de passes complétées	56,7	55,4
Interceptions par	34	24
Dégagements/moy.	165/46,8	150/44
Echappés/perdus	25/17	28/18
Punitions/verges	147/1047	161/1239

Comment les Ti-Cats ont marqué

Touchés	34
Convertis	30
Placements tentés/réussis	46/34
Total des points pour	352
Total des points contre	439

Winnipeg

11 victoires, 4 défaites un match nul, 2e rang

	Winnipeg	Adversaires
Premiers essais	349	302
Attaque nette	6530	4638
Attaque nette, par match	408	289
Au sol	1596	1573
Au sol, par match	124	98
Par la passe	4895	3728
Par la passe, par match	306	233
Passes tentées/complétées	562/340	554/297
% de passes complétées	60,5	53,6
Interceptions par	35	30
Dégagements/moy.	132/45,6	152/45,2
Echappés/perdus	28/19	26/14
Punitions/verges	126/947	145/903

Comment les Blue Bombers ont marqué:

Touchés	61
Convertis	61
Placements tentés/réussis	44/26
Total des pointts pour	523
Total des points contre	309

Photolaser PC

Willard Reaves s'est réchauffé une dernière fois, hier. La coiffe de bédouin dont il s'est affublé, non pour combattre la chaleur d'un quelconque désert mais bien pour se protéger le chef du froid edmontonien, lui donne un indéniable petit look «soeur volante».

Le doux souvenir de 1954

EDMONTON (PC) — Il y a 30 ans, pas moins de 34 joueurs ont fait fi d'une cote de 5 contre 1 - en leur défaveur - pour enlever les honneurs de la Coupe Grey aux légendaires Alouettes de Montréal. Les Eskimos d'Edmonton l'emportèrent de justesse 26-25 contre une formation que l'on disait alors invincible.

Cette victoire a cimenté des liens de fierté qui ne se sont jamais démentis, même 30 ans après ce haut fait d'armes. Cette inoubliable victoire a été un heureux prétexte pour réunir quelques uns de ces héros à l'occasion des festivités de la Coupe Grey, à Edmonton.

Vendredi soir, les champions Eskimos d'Edmonton — édition 1954 — ont finalement obtenu leur bague de la Coupe Grey.

La présentation a eu lieu lors d'un banquet à $65 le couvert auquel 800 amis et partisans ont assisté.

Pop Ivy, Jackie Parker, Bernie Faloney, Don Getty, Rollie Miles, Normie Kwong et Oscar Kruger sont moins jeunes de 30 ans, mais ils avaient la nette impression, vendredi soir, de n'avoir jamais été oubliés.

« Jamais je n'avais été aussi fier d'une équipe », a rappelé Pop Ivy qui est ensuite allé faire carrière comme entraîneur dans la ligue Nationale de football et qui, encore aujourd'hui, agit à l'occasion comme dépisteur pour les Giants de New York.

Les Eskimos avaient gagné à la suite d'un échappé des Alouettes, survenu profondément dans leur zone. Jackie Parker s'en était emparé et avait galopé sur 90 verges pour inscrire le touché égalisateur. Puis, Eagle Keys avait réussi le botté de transformation qui rompait l'égalité. Ivy a toujours prétendu, selon la légende, que Keys avait botté la transformation malgré une jambe fracturée, ce que Keys a toujours nié.

« Je pense que cette victoire de 1954 (la première d'une série de trois pour les Eskimos) avait été un bel échantillonnage de ténacité, de persévérance et de courage. Nous en avons retiré énormément de fierté, a dit Ivy. Et, quant à moi, j'en ai toujours gardé un impérissable souvenir ».

LES BOMBERS AU GRAND COMPLET POUR LA COUPE GREY

Clements sera de la partie

(PC) — Tom Clements des Blue Bombers de Winnipeg a reçu le feu vert des médecins pour amorcer, cet après-midi à Edmonton, le match de la Coupe Grey, face aux Tiger Cats de Hamilton.

Clements a été déclaré apte à aider les Bombers par le personnel de médecins de l'équipe, Bert Longstaffe, Garth Carrick et John Peterson.

« Bonne nouvelle, n'est-ce pas? s'est exclamé l'entraîneur-chef Cal Murphy avec un large sourire. Tom sera évidemment sensible à la douleur mais, médicalement, il est prêt à être lancé dans la bataille ».

Clements s'est blessé aux côtes dimanche dernier au troisième quart du match de la finale de l'Ouest, gagné 31-14, contre les Lions, à Vancouver.

Il n'a recommencé l'entraînement que jeudi sous l'étroite surveillance du personnel médical des Bombers.

Les Bombers n'apporteront donc aucun changement à leur formation. L'entraîneur Murray a décidé de garder les noms quarts Norman Gibbs et Todd Hons sur sa liste de réserve.

John Hufnagel, un vétéran de 12 saisons, sera le quart suppléant à Clements qui a amorcé chacun des 16 matches de l'équipe en saison régulière et les deux rencontres éliminatoires.

Une 2e Coupe Grey?

Clements en est à sa dixième saison dans les rangs professionnels. L'ancien quart-étoile de l'Université Notre Dame a déjà joué lors d'un précédent match de Coupe Grey, menant les Rough Riders d'Ottawa à la victoire 23-20 contre les Roughriders de la Saskatchewan en 1976, grâce à une passe de touché à Tony Gabriel au dernier instant du match.

« Les médecins ont la nette impression que Tom s'est suffisamment remis de sa blessure pour être en mesure d'aider l'équipe sans pour autant encourir des risques personnels, a dit Murphy, et je suis certain qu'il sera notre quart partant.

« Ça aurait fait une différence, évidemment, s'il n'avait pu être de la distribution, parce que la perte d'un partant fait toujours mal. Nous croyons cependant que John (Hufnagel) peut aussi très bien s'acquitter de la tâche, le cas échéant », a tenu à préciser le mentor des Blue Bombers.

Clements a dominé la ligue Canadienne de football avec 29 passes de touché cette saison et il en a complété sept autres en moins de sept quarts dans les matches de fin de saison, contre les Eskimos et les Lions.

Une veste protectrice

Clements portera une veste spéciale pour protéger ses côtes meurtries, du côté de son bras droit.

On ne devrait pas s'étonner que Clements s'attaque à la tertiaire des Tiger Cats en dirigeant ses passes aux ailiers éloignés James Murphy et Jeff Boyd qui ont totalisé pas moins de 23 touchés en saison régulière.

Murphy s'attend à voir les demis de coin Gerald Bess et Mark Streeter se coller à lui tout au long du match.

« Nous avons connu de bons succès contre eux au fil de la dernière saison, a dit Murphy. Ils sont cependant plus agressifs quand ils assument la couverture d'un joueur particulier ».

« J'ai cependant la nette impression qu'ils vont tenter le blitz contre Tommy dès le début du match en raison de sa blessure. Ça devrait toutefois nous créer de belles ouvertures », dit-il.

Les Blue Bombers s'en remettront sans doute à l'as porteur de ballon Willard Reaves très tôt en début de match afin de préparer le terrain aux passes de Clements. Reaves est le récipiendaire du trophée Schenley à titre du joueur le plus utile à son équipe en 1984 et a gagné pas moins de 1 773 verges au sol cette saison.

La dernière participation des Bombers à un match de la Coupe Grey remonte à 1965. Ils avaient perdu 22-16 face aux Tiger Cats de Hamilton. La dernière victoire des Bombers en Coupe Grey remonte à 1962 lorsqu'ils avaient vaincu les Tiger-Cats 28-27.

« L'entraîneur-chef ne nous laissera jamais jouer en deçà de nos capacités, a dit Murphy. Il a le don de tirer le meilleur de chacun de nous et il n'a pas vraiment besoin de nous motiver à ce point ».

Selon Bess, les Bombers vivront un «dimanche noir»

(UPC) — Même si les météorologues prévoient du soleil et un ciel clair, le demi de coin Gerald Bess, des Tiger-Cats de Hamilton, prétend que les Blue Bombers de Winnipeg vivront un «dimanche noir».

«Ce match de la coupe Grey sera connu comme le «dimanche noir», racontait hier Bess, qui a dominé la ligue Canadienne dans la colonne des interceptions grâce à 12. Les Blue Bombers connaîtront une journée de deuil.»

Bess, qui sourit au prononcé de sa rhétorique, est l'un des nombreux joyeux personnages au sein des Tiger-Cats. «Vous pouvez nous qualifier de bandits, nous en sommes. Nous nous comportons comme les Raiders de Los Angeles (de la NFL). Les joyeux personnages abondent dans notre bande et notre propriétaire (Harold Ballard) est comme Al Davis, le propriétaire des Raiders. Ils sont tous deux controversés.»

À quelques heures du match de la Coupe Grey, les chances des Tiger-Cats d'arracher un premier titre depuis 1972 semblent pratiquement nulles. Les Tiger-Cats sont cependant habitués à ce rôle de négligés.

«Nous avons toujours été laissés pour compte. À Toronto, les journalistes prétendaient que nous serions ridiculisés. Ces propos nous ont motivés et nous avons déployé nos meilleurs efforts.»

Bess croit que les défaites de 42-20 et 48-16 encaissés devant les Blue Bombers en saison régulière ne sont pas le reflet de la qualité des Tiger-Cats, une équipe très talentueuse, dit-il.

«Depuis que nous les avons affrontés, nous avons adopté une stratégie de match selon les joueurs qui composent notre défensive. Ce sont les raisons pour lesquelles nous connaissons du succès (une séquence de cinq gains) après avoir sombré dans une profonde léthargie (une série de sept défaites).»

«(Le secondeur) Ben Zambiasi a été muté de l'extérieur à l'intérieur et nous avons réduit le nombre de blitz. Nous utilisions alors une défensive d'homme à homme, mais la tactique ne peut s'avérer efficace contre un quart de la trempe Tom Clements. Il faut varier notre approche.»

L'entraîneur-chef Cal Murphy, des Blue Bombers, a confirmé hier la présence de Clements au poste de quart, mais cette annonce n'a aucunement surpris les Tiger-Cats. Clements, blessé aux côtes, constituait jusqu'à hier un cas douteux en vue de la finale.

«Nous nous attendions à ce qu'il joue. C'est toujours un grand défi que de se défendre contre les attaques de Tom. Il possède un bras puissant et il est très intelligent.»

BLOC-NOTES

Valerie Legate, une blonde aux yeux bleus âgée de 21 ans, a été élue vendredi soir Mlle Coupe Grey. Legate, représentante des Eskimos d'Edmonton, est étudiante en lettres. ***Théresa Girouard***, porte-couleurs des ***Concordes***, a été choisi Mlle Gentillesse.

●

Les secouristes ont accouru hier à l'hôtel Westin d'Edmonton afin de veiller sur ***Syd Halter***, l'ancien commissaire de la LCF qui s'était évanoui. Halter est tombé d'épuisement, semble-t-il. Il a refusé de se rendre à l'hôpital, après avoir repris connaissance.

●

Les instructeurs des Tiger-Cats de Hamilton se sont assurés que leurs équipiers sauteraient sur le terrain en pleine forme. Ils leur ont imposé un couvre-feu à 21h00. L'entraîneur-chef ***Al Bruno*** avait mis quelques joueurs à l'amende la semaine dernière, après qu'ils eurent omis de respecter le couvre-feu. Les joueurs des Blue Bombers, eux, devaient réintégrer leurs chambres à 23h00.

●

Les Tiger-Cats ont été favorisés hier lors du tirage au sort. Ils auront le loisir de botter le ballon aux Blue Bombers ou de le recevoir en début de première et deuxième demies.

●

Selon le quart américain ***Peter Gales***, des Tiger-Cats de Hamilton, ***Dieter Brock*** possède les atouts pour faire carrière dans la ligue Nationale. «Il répond aux pré-requis de la NFL. Il est expérimenté et son bras est puissant. Warren Moon (ancien quart des Eskimos d'Edmonton) a fait le saut, pourquoi ne serait-il pas capable de réussir?»

Le mercure touchera -4 degrés Celsius cet après-midi lors du début du match de la Coupe Grey, le premier présenté à Edmonton. Le front froid en provenance des Territoires du Nord-Ouest, qui sévissait en début de semaine, a commencé à se dissiper. Le mercure indique habituellement -3 en cette période de l'année, à Edmonton.

●

Le pilote ***Al Bruno*** est devenu rouge de colère hier en prenant connaissance d'un article paru dans un quotidien d'Edmonton et selon lequel une victoire des Tigers-Cats aujourd'hui «salirait» l'image de la LCF. «Je ne peux y croire. Les journalistes de l'Ouest sont tendancieux». Dans son article, le journaliste ***Ray Turchansky***, du *Edmonton Journal*, prétend qu'il serait malsain qu'une équipe au dossier déficitaire en saison régulière remporte la Coupe Grey.

Il était une fois une petite fille qu'on appelait BOUCLES D'OR parce qu'elle avait les cheveux couleur d'or. Cette enfant vivait à la campagne avec ses parents non loin d'une grande forêt.

Or, un jour du mois de décembre qu'il neigeait, BOUCLES D'OR s'en alla jouer dans la forêt, malgré la défense de sa mère. Notre fillette glissa, se roula dans la neige puis elle fit un gros bonhomme de neige très moderne.

— Mais il ressemble à un robot, mon bonhomme! Ah que je suis contente! Youpee!

Mais voilà que soudain le vent se mit à souffler et une forte tempête de neige s'éleva. BOUCLES D'OR essaya de sortir de la forêt mais ce fut impossible et elle cria:

— AU SECOURS! AU SECOURS!

Hélas, personne ne répondit à son appel. La fillette allait désespérer lorqu'elle aperçut un magnifique traîneau conduit par un vieillard à longue barbe blanche qui chantait:

VIVE LE VENT, VIVE LE VENT
VIVE LE VENT DU NORD. (bis)

Vous avez deviné, mes amis, c'était le PÈRE NOËL qui s'en allait au pôle Nord avec la belle FÉE DES ÉTOILES.

— Mais je ne me trompe pas, ma bonne fée, j'ai entendu quelqu'un qui criait au secours! s'exclama le PÈRE NOËL.

Alors, aussitôt, la FÉE DES ÉTOILES regarda dans sa lunette magique et elle répondit:

— Vous avez raison, PÈRE NOËL, c'est une fillette qui est perdue dans le bois, mais je la reconnais, c'est BOUCLES D'OR, cette petite fille qui un jour visita la maison des ours dans la forêt.

— BOUCLES D'OR! Mais il faut absolument secourir cette fillette car c'est une grande amie des enfants! s'écria le PÈRE NOËL.

En moins de temps qu'il ne faut pour le dire, notre vieil ami trouva BOUCLES D'OR, la fit monter dans son beau traîneau pour la ramener chez elle et il lui demanda:

— J'espère que tu n'es pas retournée voir la famille des trois ours dans la forêt?

— Oh non, PÈRE NOËL, je voulais jouer dans la neige, j'ai même fait un gros bonhomme de neige en forme de robot! Tenez, regardez, le voici!

— Un bonhomme de neige en forme de robot! s'écria le PÈRE NOËL en riant aux éclats. C'est bien la première fois de ma vie que je vois une chose pareille! Ah ah ah ah!

Puis le PÈRE NOËL conduisit BOUCLES D'OR chez ses parents en chantant sa jolie chanson:

VIVE LE VENT, VIVE LE VENT,
VIVE LE VENT DU NORD
QUI S'EN VA SIFFLANT, SOUFFLANT
DANS LES GRANDS SAPINS VERTS
TRA LA LA TRA LA LA

Droits réservés.

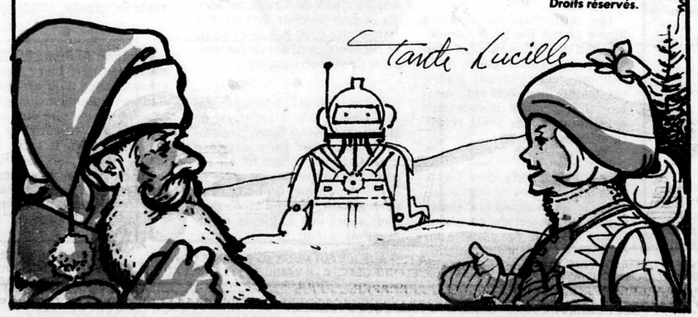

LES PIERRAFEU

ROSETTE

L'INCORRIGIBLE ACHILLE TALON

Texte et dessins de Greg, Dargaud éditeur

MA DOUCE MOITIÉ

«NE T'AVISE PAS D'ÊTRE D'ACCORD AVEC MOI. JE N'AI PAS ENCORE ÉPUISÉ TOUS MES ARGUMENTS!»

«À TON ÂGE, IL VAUT MIEUX SOIGNER SES DENTS. C'EST UNE GLACE À LA VANILLE AVEC SAUCE AU FLUORURE».

«FAISONS D'UNE PIERRE DEUX COUP. COMME CADEAU DE NOËL, NOUS POUVONS DONNER NOS RESTES DE L'ACTION DE GRÂCE».

5 — Jim Van Pelt a réussi 22 points dans le match de 1958 pour les Bombers de Winnipeg mais c'est Don Sweet, des Alouettes, qui détient le record avec 23 points dans le gain de 41-6 des Alouettes sur les Eskimos, en 1977.

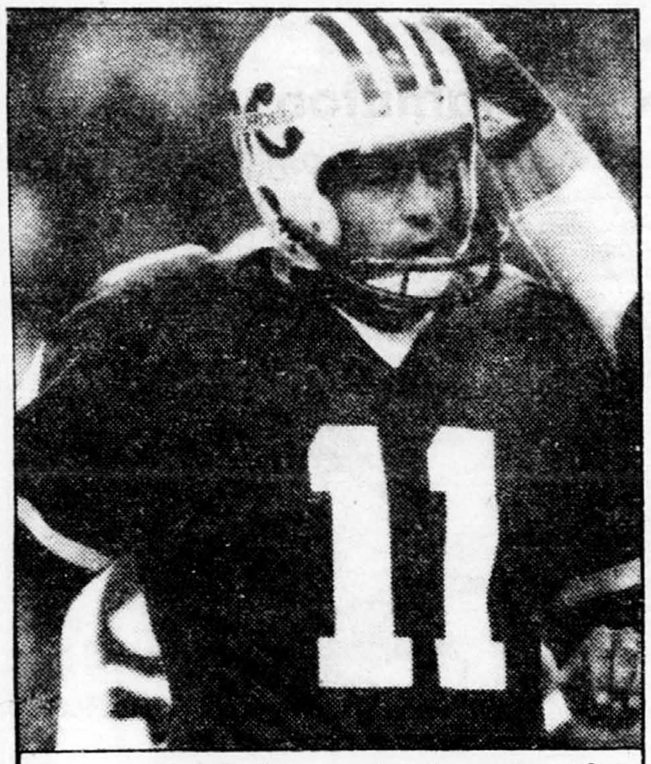

7 — Dave Cutler a réussi quatre placements à deux reprises et Don Sweet une fois mais c'est Sweet qui a établi un record de six placements dans le match de 1977.

10 — Bill Hatanaka, des Riders d'Ottawa a retourné le ballon sur une distance de 90 verges en 1976, Rhino sur 52 verges à Montréal en 77.

Recherches:

André TURBIDE

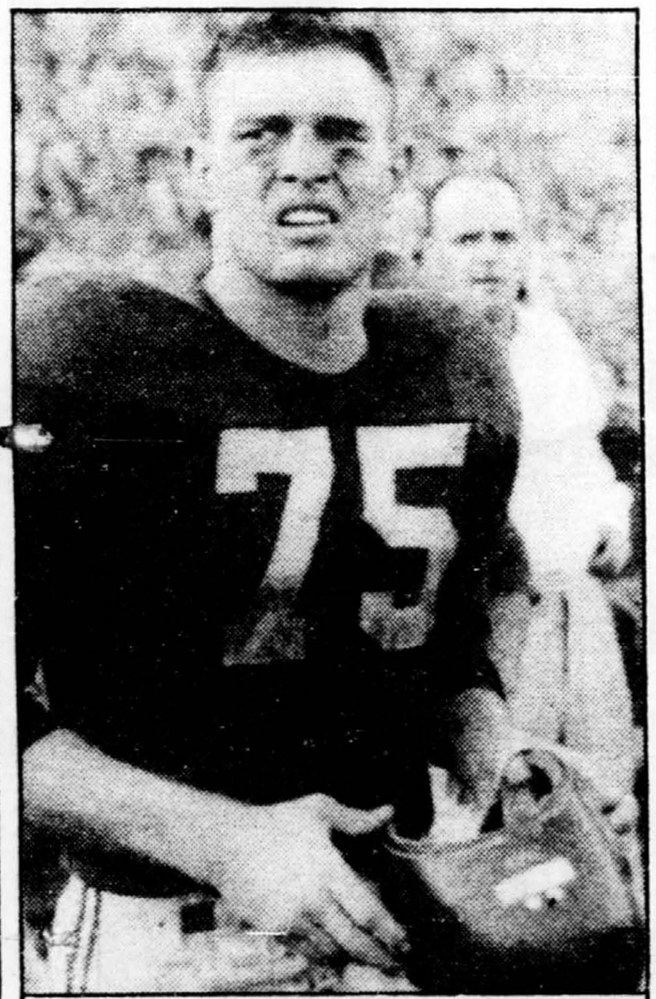

6 — Le grand Hal Patterson a traversé la ligne des buts à cinq reprises durant sa fructueuse carrière avec les Alouettes, du temps de Sam Etcheverry.

Connaissez-vous...

l'histoire de la Coupe Grey?

1 — Hamilton et Winnipeg se sont affrontés huit fois dans l'histoire de la coupe Grey, les Blue Bombers l'emportant cinq fois. Connaissez-vous le nom de l'instructeur qui était en poste dans six de ces huit affrontements?

a) Jim Trimble
b) Bud Grant
c) John Payne

2 — Carl Voyles a dirigé les Cats dans leur victoire contre les Bombers en 1953 et Jim Trimble dans celle de 1957. Mais quel était l'instructeur des Cats dans l'autre victoire, en 1965?

a) Ralph Sazio
b) John Payne
c) Jerry Williams

3 — Six des huit matches de Coupe Grey entre Hamilton et Winnipeg ont eu lieu à Toronto. Où furent présentés les deux autres?

a) Montréal et Vancouver
b) Vancouver et Edmonton
c) Hamilton et Vancouver

4 — L'ancien arbitre de hockey Red Storey a évolué pendant quelques années dans la LCF. Il partage le record pour le plus grand nombre de touchés dans un match de la coupe Grey, 3 en 1938. Sous les couleurs de quel club?

a) Hamilton
b) Montréal
c) Toronto

5 — Qui détient le record de 23 points dans un match de la Coupe Grey?

a) Jackie Parker
b) Don Sweet
c) Tommy Scott

6 — Huit joueurs partagent le deuxième rang avec quatre touchés en carrière dans les matches de la Coupe Grey. Mais qui donc détient le record de 5?

a) Johnny Bright
b) Hal Patterson
c) Tommy Scott

7 — Le record pour le plus grand nombre de placements dans un seul match est de 6. A qui appartient-il?

a) Gerry Organ
b) Dave Cutler
c) Don Sweet

8 — Russ Jackson a déjà lancé quatre passes de touché dans un match, en 1969 et il partage le record de 8 passes de touché en carrière. Avec quel autre quart?

a) Bernie Faloney
b) Sam Etcheverry
c) Ron Lancaster

9 — Bernie Faloney a déjà lancé une passe de 90 verges à Paul Dekker en 1961. Un autre duo partage ce record. Quels joueurs le composent?

a) Whit Tucker-Jackson
b) Red O'Quinn-Etcheverry
c) Ron Stewart-Jackson

10 — Ron Latourelle détient plusieurs records dans le domaine des retours de bottés de dégagement, sauf le plus long. A qui appartient-il?

a) Randy Rhino
b) Bill Hatanaka
c) Johnny Rodgers

3 — Le tout premier match Hamilton-Winnipeg s'est joué à Hamilton en 1935, l'autre à Vancouver en 1958.

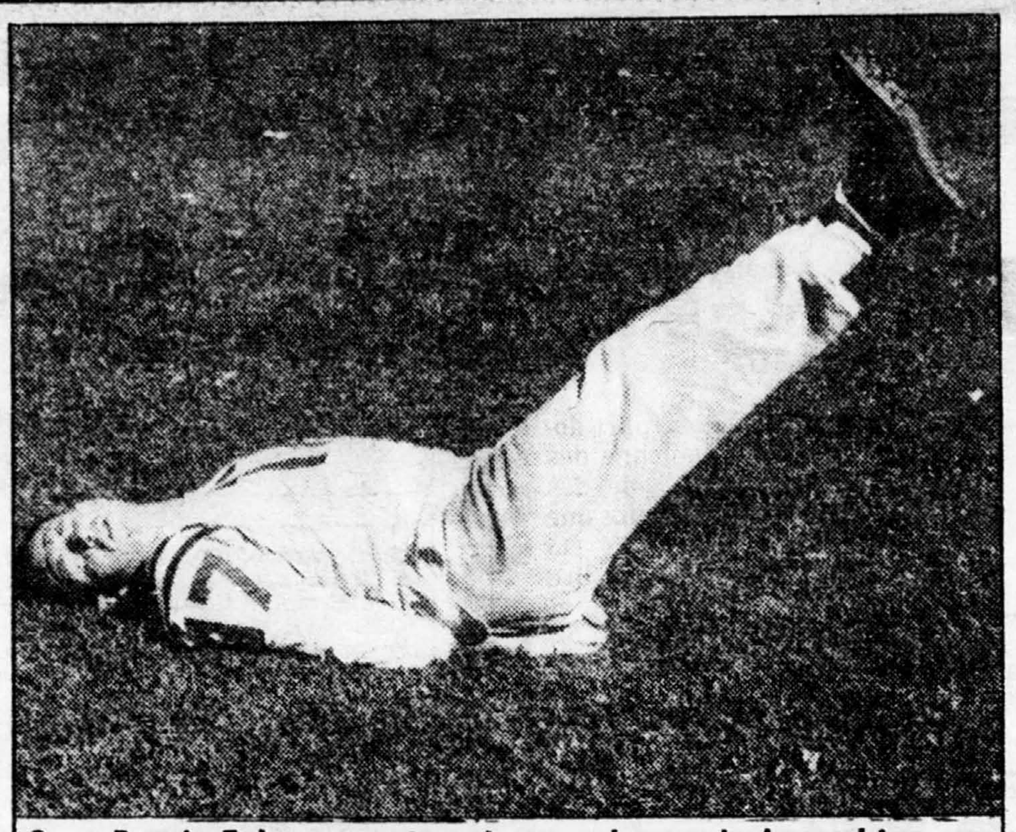

8 — Bernie Faloney partage le record avec Jackson, bien que Lancaster en a obtenu sept durant sa longue carrière, tout comme Joe Krol. Etcheverry? Il en a obtenu 6.

1 — Bud Grant dirigeait les Blue Bombers dans quatre de leurs cinq victoires en 58, 59, 61 et 62 et il était aussi en place pour les défaites de 57 et 65. Jim Trimble a été l'instructeur perdant dans quatre des participations des Tiger Cats en 58, 59, 61 et 62 et a gagné une fois en 1957.

4 — Red Storey demeure à Montréal mais il a fait carrière avec les Argonauts de Toronto.

9 — C'est la fameuse combinaison O'Quinn-Etcheverry, en 1954, qui partage cet honneur. Tucker et Jackson ont déjà uni leurs efforts pour une passe de 85 verges en 66.

2 — Jerry Williams est le dernier instructeur à avoir mené les Cats à une victoire en coupe Grey en 1972, mais c'est Ralph Sazio qui pilotait Hamilton en 1965. Deux de ses heureux coéquipiers: John Barrow et Joe Zuger.

Le 5000 mètres à Carole Rouillard

■ FREDERICTON (PC) — La Montréalaise Carole Rouillard, du Fleur de Lys, a remporté le championnat féminin senior du Canada de cross-country sur 5 000 mètres hier à Fredericton. Elle a parcouru la distance en 16 minutes et 40 secondes, deux secondes plus vite que l'Ontarienne Jill Prola (16 :42). Nancy Rooks (16 :45), également de l'Ontario, a pris la troisième place.

Les Québécoises Nathalie Delombaerde (10e), Carole Harris (11e) et Nacy Lalonde (19e) ont aidé Carole Rouillard à doter le Québec de la victoire le plan équipe, dans cette épreuve féminine.

McCloy de nouveau

Chez les messieurs, le 12 000 mètres a de nouveau couronné le champion en titre Paul McCloy de St. John, Terre-Neuve. Il a mis 35 minutes et 51 secondes à couvrir la distance. Bob Rice (36 :20) et Steve Boyd (36 :29) de l'Ontario ont suivi dans l'ordre.

Christian Côté de Sherbrooke s'est taillé le 4e rang. Ce sont les Ontariens qui ont remporté la victoire d'équipe sur cette distance. Le Québec s'est classé troisième.

Le 4 000 mètres junior féminin est allé à Brenda Shackleton de Kelowna, Colombie-Britannique en 13 :10, suivie de Karen Dostin (13 :25) de l'Ontario et de Jennifer Christensen (13 :32) de l'Alberta.

Castellano victorieux

Quant au 8 000 mètres junior masculin, il a salué la victoire du Torontois John Castellano en 24 :05. Son coéquipier John Haverson s'est retrouvé sept secondes derrière et Glen Charanduck (24 :51) de la Saskatchewan a fait troisième.

Andrew McGuigan de Montréal a pris la 3e place tout comme le Québec d'ailleurs.

La sélection de l'équipe canadienne en vue des championnats du monde de cross-country aura lieu en février à Victoria.

Roger Craig abandonne

■ *Roger Craig*, instructeur des lanceurs des *Tigers* de Detroit depuis 1980, a laissé savoir hier qu'il abandonnait le baseball pour des raisons personnelles. Craig a fait part de sa décision au directeur général *Bill Lajoie* et au président *Jim Campbell*. Il a exprimé son désir de passer plus de temps auprès des membres de sa famille. Avant de joindre les Tigers, Craig avait été associé aux Astros de Houston et aux Padres de San Diego. Il avait rempli les fonctions de gérant, au sein des Padres, en 1978 et 1979.

Ali obtient un combat de titre

■ Le boxeur tunisien *Kamel Bou Ali* a vaincu hier le Panaméen *Alfredo Layne* et mérité un combat de championnat contre l'Américain *Rocky Lockridge*, monarque des superplumes de l'Association mondiale. Ali l'a emporté par disqualification au sixième assaut d'un combat prévu en dix. *Rodolfo Blases*, gérant de Layne, premier aspirant au classement de l'Association mondiale, a l'intention de loger un protêt, prétextant que le verdict est irrégulier puisque son protégé a été disqualifié sans avoir subi d'avertissement officiel.

Au Canada, l'argent

■ Les Canadiens *Melinda Kunhegyi* et *Lyndon Johnston* ont raflé hier la médaille d'argent lors des épreuves par équipe de la Coupe Aegon de patinage artistique, à La Haye, aux Pays-Bas. Kunhegyi et Honston, deuxièmes en finale à l'individuel jeudi, n'ont jamais été menacés, même s'ils n'ont pas vraiment fait la vie dure aux Soviétiques *Larissa Selesneva* et *Oleg Makarov*. Les Canadiens *Karyn* et *Rod Garrisono*, eux, ont accroché l'argent à leur cou, au terme du concours en danse par équipe.

Retour de Jodoin

■ Blessé à un genou la saison dernière, *François Jodoin*, ex-membre de l'équipe canadienne et champion canadien en slalom, effectuera un retour à la compétition cette année. Jodoin participera à deux courses sur le circuit européen, en France et en Autriche, avant de rentrer au pays. Il prendra part à la première épreuve du circuit Peugeot, à Hunter Mountain, aux États-Unis, le 6 janvier.

Lendl, assez facilement

■ Le Tchécoslovaque *Ivan Lendl* a brisé le service du Suédois *Joakim Nystrom* au cinquième jeu de la manche initiale, en route vers un triomphe de 6-3 et 6-4, hier, en demi-finale de la Coupe des Champions d'Europe de tennis. Lendl se mesurera à un autre Suédois, *Anders Jarryd*, en finale aujourd'hui. Jarryd a eu le meilleur sur l'Indien *Ramesh Krishnan*, 6-0, 6-7 et 9-7, lors d'une rencontre qui a presque duré trois heures.

Mille regrets!

Sous le regard déçu de Clive Whitehead, des Albions de West Bromwich, le gardien de Chelsea Eddie Niedzwiecki stoppe le ballon à l'entrée des filets, dans les premières minutes de la rencontre disputée hier au stade Stamford Bridge, à Londres. Chelsea s'est adjugé une victoire de 3-1. Photo PA

Budd, l'héroïne

■ L'athlète sud-africaine *Zola Budd*, qui a adopté la citoyenneté britannique afin de participer aux Jeux olymiques de Los Angeles, a été élue hier «héros sportif de l'année» par un jury composé de Sud-Africains noirs. C'est la première fois qu'un athlète blanc décroche ce titre.

En finale, comme prévu

■ *Ken Rosewall* a vaincu Mal Anderson, 6-3 et 6-2, et *Rod Laver* a supplanté Fred Stolle, 6-2 et 6-3, hier, en demi-finale du tournoi de tennis des Grands Maîtres, à Miami. Rosewall et Laver ont confirmé le bon jugement des handicapeurs puisqu'ils étaient respectivement classés première et deuxième têtes de série de ce tournoi réservé aux joueurs de 35 ans et plus.

Paris et décadence

■ *Jimmy «The Greek» Snyder*, célèbre handicapeur à l'émission «The NFL Today» présentée au réseau de télévision CBS, compare le jeu à une drogue et prétend que la légalisation des paris «dégradera le sport». Snyder tenait ces propos lors d'un dîner organisé à *Syracuse*, dans l'État de New York. Snyder dit avoir renoncé au jeu en 1961, sauf lors des courses de chevaux.

Chez les «Bout' Choux»

■ Un championnat de natation pour les «Bout' Choux» a présentement lieu au Centre sportif Pierre Brosseau, à Brossard. Quelque 16 clubs y sont représentés dans cette réunion qui regroupe 350 nageurs. Hier, chez les filles de dix ans, *Jacinthe Pineau*, du club Beauport, a raflé deux médailles d'or et une d'argent, tout comme *Holly McComb*, du club de Pointe-Claire, chez les huit ans, et *Josée St-Louis*, du club de Montréal-Nord, chez les sept ans. *Jean-Nicolas Poirier*, du club Samak de Brossard, a aussi mérité deux fois l'or et une médaille d'argent, dans la catégorie des sept ans chez les garçons. Les compétitions se poursuivent aujourd'hui à compter de 8h00.

CHAMPIONNAT PROVINCIAL DE CURLING

Le Dr Jones se prépare

■ Le championnat provincial de curling mixte, qui conduit au championnat canadien, se déroulera sur les six glaces du Club de curling de Ville Mont-Royal du 13 au 19 janvier prochain. On se souvient que l'an dernier, cette grande compétition avait eu lieu à Chicoutimi.

Le Dr Harrison Jones a été nommé coordonnateur général du championnat et il sera assisté de Jim Brown tandis que le président de la Fédération québécoise de curling, Jean Boivin, désignait Yoland Croteau à titre de consultant ainsi que le directeur administratif Martin Brousseau comme assistant technique. Ce championnat regroupera les 16 meilleures formations de la province, dont quatre de la région montréalaise. On sait qu'une formation de la Rive-Sud dirigée par André Emond a souvent eu du succès dans ce championnat. C'est la compagnie d'assurances L'Union Canadienne qui supporte financièrement la compétition. Le quatuor qui l'emportera disputera le championnat national en Saskatchewan.

DE CHOSES ET D'AUTRES

Victoire des «vieux»

■ Les ***Old Timers*** du Québec, imposant leur tempo, mais surtout faisant la preuve de leur grande expérience, ont disposé du Club de hockey des ***Médias*** du Québec 6-0 dans un match au profit d'associations de sport amateur, à l'Auditorium de Verdun. Les Médias, évidemment, qui en étaient à leur premier échec en trois matches cette saison, étudient une proposition de «revanche».

$20 millions ou rien

■ ***Dennis Rapaport***, gérant du boxeur ***Gerry Cooney***, a lancé hier un défi à ***Larry Holmes***: il lui a proposé un combat avec Cooney dont le vainqueur touchera $20 millions tandis que le perdant rentrera chez lui, bredouille. Holmes a déjà vaincu Cooney le 11 juin 1982 et ainsi conservé le titre des lourds. La fiche de Cooney est entachée d'une défaite en 27 combats dans les rangs professionnels tandis que Holmes présente un dossier de 46-0.

Fabi, cinquième dans l'inconnu

■ ***Bertrand Fabi***, au volant d'une Formule 2000 Reynard, a terminé cinquième, hier, lors de la troisième épreuve de la série Grand Stand. La performance de Fabi est d'autant plus excellente que le conducteur québécois ne s'était jamais produit sur la piste de Thruxton, en Angleterre. Fabi a profité d'une courte reconnaissance de la piste —14 tours en qualifications— avant de s'élancer en course. Fabi participera aujourd'hui à la quatrième tranche de la série, à Brands Hatch.

Mandlikova en finale

■ La Tchécoslovaque ***Hana Mandlikova*** et la Bulgare ***Manuela Maleeva*** feront aujourd'hui les frais de la finale du tournoi invitation de tennis d'Osaka. Mandlikova et Maleeva ont mérité ce droit en battant respectivement la Hongroise ***Andrea Temesvari*** et l'Américaine ***Lisa Bonder*** hier. Mandlikova l'a emporté 6-4 et 6-3 et Maleeva, 6-1 et 6-4.

Everton: avance de trois points

■ L'équipe d'***Everton***, considérée depuis de nombreuses années comme le «deuxième club de Liverpool», a décroché sa dixième victoire consécutive et accru son avance en tête du championnat de soccer d'Angleterre en battant hier ***Stoke City***, dernier au classement, 4-0. Everton possède maintenant une avance de trois points en tête sur le ***Manchester United*** et l'***Arsenal***. Manchester United a blanchi Luton, 2-0, hier tandis qu'Arsenal domptait les Rangers de Queen's Park, 1-0.

Kim: sans danger

■ Le boxeur sud-coréen ***Kim Chong Suk*** a repris connaissance hier, après avoir subi une intervention chirurgicale au cerveau dans le but de retirer un caillot sanguin. Kim, âgé de 19 ans, avait été sérieusement blessé vendredi soir, à Manille, lors d'un combat sans titre en jeu contre ***Frank Cedeno***, champion des mouches du Conseil mondial. Kim avait alors sombré dans le coma, mais il est maintenant hors de danger.

Sukova a laissé filer deux jeux

■ La Tchécoslovaque ***Helena Sukova*** a facilement dominé l'Allemande de l'Ouest ***Bettina Bunge***, 6-0 et 6-2, hier et accédé à la finale du tournoi de tennis de Brisbane. Elle affrontera alors l'Australienne ***Elizabeth Smylie***, vainqueur de la Française ***Pascale Paradis***, 5-7, 6-4 et 7-5 hier.

Fortin conduit les «diables rouges» à l'impossible

■ Les Redmen de McGill sont en voie de se rendre sympathiques, même s'ils parlent de se retirer l'an prochain pour participer à un nouveau réseau, une nouvelle conférence universitaire avec trois traditionnelles universités ontariennes.

FRANÇOIS BÉLIVEAU

Avec trois joueurs suspendus, les «diables rouges» ont réussi l'impossible: victoires de 4-3 dans le château-fort des Stingers devant 800 spectateurs hier, et de 5-3 à Ottawa vendredi soir.

C'était la première fois de leur histoire que les Redmen triomphaient à Concordia. En 46 matches contre les Stingers depuis que cette équipe existe, les Redmen en étaient à leur quatrième victoire seulement contre eux, ayant déjà gagné trois fois chez eux.

Quatrième victoire en 46 matches... et les Redmen ont subi 46 tirs vers leur filet, mais ont triomphé 4-3 contre des Stingers frustrés. Il s'agit de la 5e victoire consécutive des Redmen dans le réseau de l'ASUQ, et ils rejoignent ainsi les Inuk de Chicoutimi au sommet du classement, avec deux matches en main.

Fortin s'impose

La forteresse des Redmen a été bombardée par des Stingers bourdonnant, qui espéraient venir à bout d'un petit gardien très vif, Stéphane Fortin. Régulier comme un métronome, Fortin a relancé constamment le débat, gagnant presque le match à lui seul.

Mettant ses coéquipiers en confiance, il a fait plus que le 50 p. cent que représente normalement un bon gardien pour une équipe. Il a rendu l'adversaire nerveux et donné des ailes à ses attaquants qui ont éprouvé le gardien adverse, Tony Guerriero, 29 fois. Logiquement, les Redmen ne devaient pas gagner.

«Ce Fortin a été le facteur majeur de notre revers, a admis l'entraîneur Paul Arseneault. Nous avons eu plusieurs occasions, des avantages numériques, nous avons vraiment eu toutes les chances mais il nous a fermé la porte.»

Des «goons»

Arseneault et son vis-à-vis, Ken Tyler, ont apprécié le travail de l'arbitre Luc Lachapelle qui a gardé le match totalement en main, appliquant rigoureusement les règles, ce qui lui a permis de ne pas avoir à jouer le rôle de pacificateur. Parfois même, pour les Redmen surtout, il était trop rigoureux.

Mais Ken Tyler, dans la victoire, a oublié ces petites contrariétés, ces punitions subies aux pires moments, pour se limiter à darder les Stingers: «Je comprends qu'ils veuillent qu'on change les règles concernant les suspensions, dans l'ASUQ. Ils ont trois ou quatre «goons», Claude L'Abbé, Brent Cater et Frank Morris, qui risquent justement bien des suspensions cette année s'ils continuent à jouer ainsi. Ces joueurs représentent parfaitement la technique douteuse des Stingers de 1984.»

Le match n'a presque jamais subi de baisses d'intensité. Concordia a commencé furieusement avec deux buts dans les deux premières minutes. McGill, par la suite, se stabilisait et, au dernier tiers, prenait les Stingers de court avec deux buts dans les huit dernières minutes de jeu. Benoit Lafleur a marqué deux fois, Mark Reade et Alain Robichaud (tir dévié accidentellement) ont complété pour les vainqueurs alors que les buts des perdants ont été réussis par Gilles Lascelle, Brent Cater et Al Bishop.

Photos Armand Trottier, LA PRESSE

Le jeune gardien Stéphane Fortin a non seulement permis aux Redmen de McGill de demeurer dans la lutte, malgré les attaques incessantes des Stingers, mais il a de plus convaincu ses coéquipiers, par sa prestation, qu'ils pouvaient l'emporter. Ce qu'ils ont fait pour la première fois de leur histoire, à Concordia.

L'AGPQ LUTTE POUR LA SURVIE DE SES MEMBRES

Les pros de golf doivent se rapprocher du public

■ Le nouveau président de l'Association des golfeurs professionnels du Québec, Richard Dupras, est catégorique: «Nous devons nous rapprocher du public afin de donner encore un meilleur service. Nous sommes des pros de boutique. Il faut que nos membres s'améliorent sur le plan des relations publiques. Il faut qu'on leur inculque cette qualité primordiale qui consiste à bien servir les membres des clubs de golf. C'est pour cette raison que notre nouveau circuit de tournois pour la saison 1985 comportera encore des tournois et pour les pros et pour les adjoints.»

ANDRÉ TURBIDE

Que ceux qui rêvaient d'un remariage pros-adjoints sur le plan de la compétition pour la prochaine saison se le tiennent pour dit: il n'y aura pas de réunification, du moins en 1985.

«La raison première du divorce entre pros et adjoints en ce qui concerne les tournois (sauf pour le championnat de fin de saison), c'est justement une question de survie. Le professionnel de club doit rester au service des membres qui lui paient son salaire. Il peut s'absenter mais ses adjoints doivent le remplacer afin d'assurer une présence tellement souhaitée. En scindant notre liste de tournois en deux nous avons résolu ce problème et la grande majorité, tant chez les pros que les adjoints, a été enchantée de la récente saison. Nous devons faire tout en notre possible pour satisfaire les golfeurs des clubs.»

Le message du président est on ne peut plus clair: les golfeurs professionnels sur lesquels pèsent la menace d'être remplacés par des directeurs ou des gérants de golf (le club Hemmingford est le dernier de la liste, après Islesmere) devront donc se prendre en mains, améliorer leurs relations avec leurs clients (les membres de leur club) en restant en contact le plus longtemps et le plus souvent possible, en jouant une ronde de golf avec eux, en leur organisant des matches entre eux, en leur offrant des «tips», etc. Pour cela, le pro ou l'adjoint doit rester à son club le plus souvent possible.

Pas de pro, pas de tournoi

Mais existe-il des façons, des moyens, de contrer cette vague de substitutions de professionnels par des directeurs ou des gérants?

L'un des rares moyens actuellement en place pour s'élever contre ce nouveau procédé des bureaux de direction des clubs est l'absence de tournois de professionnels dans ces clubs. C'est le cas pour le club de Drummondville, par exemple, où il n'y a pas de pro. Aucun tournoi n'y a été présenté depuis sept ou huit ans.

Plus récemment, les dirigeants de l'AGPQ ont annulé le championnat canadien des adjoints-pros qui devait être présenté au club Islesmere (décidé en 1983) après qu'on eut remplacé André Gagnier par Mario Forget (un des nouveaux directeurs de golf). Ce championnat a plutôt été refilé au club de golf Milby, où le professionnel Max Oxford est de ceux qui ont mis les bouchées doubles afin de rester en place, cumulant les postes de pros et de gérant et ne comptant pas ses heures de travail.

On se propose aussi de refuser à l'avenir l'accès au «Golf Show» (foire annuelle de novembre organisée par l'AGPQ et où les pros peuvent acheter leur marchandise pour la prochaine saison) aux clubs qui n'emploieront pas un pro. Ces clubs ne pourront également pas bénéficier des nombreux avantages financiers offerts par Pro-golf, une coop formée de 80 boutiques de clubs de golf du Québec (appartenant au professionnel de la place) et d'une quarantaine de l'Ontario.

«Les directions de clubs de golf seront peut-être moins tentées de prendre la boutique de golf à leur charge s'ils doivent acheter les marchandises à gros prix (sans grand escompte)», de dire Dupras.

D'autres mesures seront jetées sur papier dans ce qui pourrait être l'élaboration d'un code d'éthique de l'Association des golfeurs professionnels du Québec. «Ça s'en vient. On travaillera dans ce but qui est de renforcir les bases de notre métier. Un club de golf a besoin d'un gérant pour bien fonctionner, mais les membres ont aussi besoin d'un professionnel. Nous nous appliquerons dans les prochains mois et les prochaines années à en faire la preuve.»

photo LA PRESSE-Réal St-Jean

Nouveau président de l'Association des golfeurs professionnels du Québec, Richard Dupras soutient que ses membres doivent tout faire en leur possible pour satisfaire les golfeurs de clubs, qui paient leurs salaires.

BAKER-FINCH LE SUIT AVEC «DU FEU DANS LES YEUX»

Watson s'approche d'un premier titre en Australie

■ MELBOURNE, Australie (UPI et AP) — L'Américain Tom Watson, meilleur boursier sur le circuit de la PGA en 1984, a déposé hier une carte de 70, deux coups sous la normale, pour un total de 209 et il s'est donné une priorité d'un coup à l'orée de la dernière ronde de l'Omnium de golf d'Australie d'un enjeu de $200 000.

Watson, qui partageait la tête avec Peter Senior après 36 trous, a raté l'occasion de confirmer sa victoire en cafouillant sur les verts. Il a laissé filer quatre coups à son avance au cours des 12e et 14e trous. Il a même commis son premier double bogey du tournoi au 12e.

«Je n'ai pu porter le coup fatal, racontait Watson, qui profite d'une avance d'un coup sur Ian Baker-Finch et Mike Clayton et de trois sur Greg Norman et Rodger Davis. Ils tenaient la garde basse.»

Watson a inscrit quatre birdies à l'aller et il bénéficiait même d'une priorité de cinq coups au 11e trou. Les ennuis ont alors commencé.

À son coup de départ au 12e trou, la balle a heurté une branche d'arbre. Puis, lors d'un coup d'approche, il a expédié la balle au-delà du vert avant de rater son roulé. Au 14e, sa balle s'est retrouvée dans une trappe de sable et ses plus proches poursuivants ont pu retrancher un coup à l'avance qu'il détenait.

Baker-Finch, lui, a terminé avec force en apposant un eagle au 17e trou et des birdies aux 14e, 15e et 18e pour se hisser en deuxième position.

Baker-Finch se produira aux côtés de Watson aujourd'hui, tout comme lors de l'Omnium Bitannique. Selon Watson, Baker-Finch possède un talent immense et «on décèle du feu dans ses yeux, une qualité que j'apprécie.»

Watson prétend qu'un premier titre en Australie couronnerait une année formidable. «Je suis venu ici afin de gagner. C'est l'un des tournois les plus importants à mes yeux.»

L'Espagne ravit la tête à l'Écosse

Par ailleurs, à Rome, Jose Canizares a égalé le record du parcours d'Olgiata en jouant 66, cinq coups de mieux que son compagnon Jose Rivero, et l'Espagne a ravi le premier rang à l'Écosse, à l'issue de la deuxième ronde de la Coupe du monde.

Grâce à un total de 276 coups, le duo espagnol devance les représentants de l'Écosse par deux coups et ceux du Pays de Galles, par six.

Au classement individuel, l'Écossais Gordon Brand fils, auteur d'un deuxième pointage consécutif de 67 hier, donne le ton, deux coups devant Canizares.

Canizares a présenté du jeu très constant; il a remis des pointages identiques de 33 à l'aller et au retour.

«Nous sommes en bonne posture, expliquait Canizares, vainqueur de la Coupe du monde il y a deux ans, en compagnie de Manuel Pinero. Jose (Rivero) a très bien fait. Il a également réussi un pointage de 33 à l'aller, mais l'interruption qu'a causée la pluie lui a nui au retour.»

Pour leur part, les Américains, sur lesquels de grands espoirs étaient fondés, et les Canadiens n'ont cessé de s'enliser.

Les Américains Lanny Wadkins et Tom Kite totalisent maintenant 294 coups et les Canadiens Dave Barr et Jim Rutledge 297. Barr a dû se contenter d'un score de 73, Wadkins et Rutledge de 74 chacun et Kite, de 75. Les Canadiens, qui se retrouvent à 21 coups des meneurs, occupent la 22e place.

«J'aimerais invoquer des excuses, mais il n'en existe pas, révélait Wadkins. Nous sommes incapables de connaître les raisons de nos insuccès, mais il est déjà trop tard, le retard est trop grand.»

Yasuda rejoint Miller

Enfin, à Miyazaki, au Japon, le vétéran japonais Haruo Yasuda a signé une carte de 64 hier et rejoint l'Américain Johnny Miller, au terme de la troisième ronde du tournoi Dunlop doté d'une bourse de $417 000.

Pendant que Yasuda réussissait un eagle et six birdies, Miller, meneur depuis le premier jour de la compétition, respectait la normale de 72. Ils totalisent 207 coups chacun, deux de mieux que l'Espagnol Seve Ballesteros.

Les Américains Gary Koch, Willie Wood et Sandy Lyle et l'Allemand de l'Ouest Bernhard Langer sont à égalité en quatrième place, à quatre coups des comeneurs.

Sport étudiant

Les Mounties dament le pion aux Golden Gaels

■ HALIFAX (PC) — La défensive des Mounties de Mount Allison a frustré l'offensive la plus productive du football universitaire canadien, hier, et elle a orchestré une victoire de 29-17 sur les Golden Gaels de Queen's, représentants de la ligue universitaire Québec-Ontario, dans l'une des demi-finales de l'Association interuniversitaire de football canadienne.

Les Mounties de Sackville, au Nouveau-Brunswick, ont profité de neuf revirements et ils participeront pour la première fois à la Coupe Vanier, samedi prochain à Toronto. Ils affronteront les Gryphons de Guelph, qui ont défait les Dinosaurs de Calgary 12-7 dans l'autre demi-finale.

Dans les trois dernières minutes de jeu, la défensive des Mounties a compté un touché et en a préparé un autre pour placer la rencontre hors d'atteinte des Golden Gaels, qui étaient favoris par 15 points avant la rencontre.

A Guelph pendant ce temps, Darryl Skruse a inscrit un majeur et le botteur Tim Quirke a réussi six points pour les Gryphons. Mais il a fallu de beaux jeux défensifs en fin de match pour qu'ils s'assurent cette victoire.

L'entraîneur Ken Tyler a de bonnes raisons d'être fier. Ses Redmen n'ont en effet pas encore goûté à la défaite depuis le début de la saison.

Début fulgurant des Redmen

■ En l'emportant à Ottawa et à Concordia au cours du week-end, les Redmen de McGill demeurent la seule équipe invaincue du réseau de hockey de l'ASUQ, ce qui constitue une surprise, et en douze matches réguliers ou hors-concours cette saison, ils ont inscrit huit victoires. Les pires de leurs défaites sont même honorables, soit des revers de 5-2 contre Toronto et contre Western. Dans l'ensemble du pays, pour les matches à l'intérieur des conférences universitaires, les Redmen sont parmi les quatre premières équipes. Ça fait contraste puisque les champions quasi traditionnels du hockey universitaire québécois, les Stingers de Concordia, ont pour leur part déjà subi quatre revers en six matches.

Un défenseur offensif

■ En douze matches avec les Redmen, le défenseur Mike Babcock a récolté 18 points, dont sept buts, pour occuper le deuxième rang des marqueurs de son équipe, un point derrière Doug Harrison. Alain Robichaud, neuf buts, est troisième avec 16 points. Et pourtant, ce qui met en évidence le travail des gardiens de but Stéphane Fortin et Jamie Bowman, les Redmen ont presque toujours obtenu moins de lancers que leurs adversaires. Fortin, selon son entraîneur Ken Tyler, a été habitué avec les Olympiques de Hull à subir des mitraillages en règle.

Privés de trois piliers

■ Les Patriotes de l'UQTR ont subi deux revers à la suite de leur échec en prolongation contre les Redmen de McGill il y a dix jours, parce qu'ils jouaient sans cinq de leurs joueurs qui avaient été suspendus à la suite de cette rencontre. Or, les Redmen, privés de trois piliers, leur capitaine David Ducharme ainsi que Kelly Hubbard et Dave Pretty, également suspendus à la suite des mêmes incidents, ont pour leur part gagné leurs matches suivants. L'exploit est remarquable, d'autant plus qu'ils ont gagné chez l'adversaire, à Ottawa et à Concordia.

Vous avez une auto à vendre?
Profitez des
autobaines
dans les annonces classées de
la presse

Seulement
9,99$
(2 lignes)
POUR 6 JOURS CONSÉCUTIFS

AUTOBAINES
- une rubrique dans la section des annonces classées de LA PRESSE
- regroupe toutes sortes d'automobiles et souvent à des prix d'aubaine
- vous offre aussi l'occasion d'annoncer à des prix plus qu'intéressants.

N.B.: Vu les conditions particulières de cette offre, aucun changement ne peut être apporté au texte original en cours de publication. On peut, d'autre part, se prévaloir du privilège d'annulation en tout temps à partir de la première publication, mais telle annulation n'altère en rien la facturation qui s'établira obligatoirement sur 6 jours de publication.

Pour insérer vos annonces, composez
285-7111
du lundi au vendredi de 8 h à 17 h
*La durée de cette offre est pour un temps limité.

résultats à Blue Bonnets

PREMIÈRE COURSE — AMBLE — N.-G. $1,000 6 DERNIERS DÉPARTS — BOURSE: $2,100
Départ: 19h32 — Piste: Rapide — Température: -5

	No	P.D.	¼	½	¾	Droit	Fin	Temps	Conducteurs	Cotes
Nordic Bret	1	1	3	1	1	1-1¾	1-cou	2:05	N. Masse	2.90
Mountain High Deal	3	3	7	2°	2°	3-2	2-cou	2:05	R. Lapointe	5.70
Gerry Lab	8	8	1°	3	3	2-1¾	3-1¼	2:05.1	R. Gendron	2.55
Nobert	2	2	4	5	5	4-3½	4-2¼	2:05.2	R. Zeron	10.10
Sénateur Gribi	5	5	7	7	7	6-4¾	5-3½	2:05.3	S. Ouellet	54.95
Mi Roi	7	7	5	6	6°	7-5	6-5	2:06	C. Dupre	51.70
IZ N Ideal Lad	9	9	9	8°	8°	8-6½	7-5¼	2:06	A. Lachance	26.30
Roxane Angus	6	6	8	9	9	9-6¾	8-6	2:06.1	G. Lacharité	137.50
Glencoe Jolicoeur	4	4	2	4	4°	5-3¾	9-7½	2:06.2	D. Madish	*1.95

1 - NORDIC BRET 7.80 5.00 3.60
3 - MOUNTAIN HIGH DEAL 5.40 3.30
8 - GERRY LAB 3.40

DURÉE: :30 1:01.4 1:33.2 2:05
Prop.: Écurie Michel Roy et Twin Stable, Sept-Iles, Qué.
TRIFECTA: (1-3-8), $196.50 — QUINIELA: (1-3), $29.40

DEUXIÈME COURSE — TROT — À RÉCLAMER $5,000 — BOURSE: $2,000
Départ: 19h52

	No	P.D.	¼	½	¾	Droit	Fin	Temps	Conducteurs	Cotes
Flo Tad	3	3	1	1	1	1-¼	1-cou	2:07.2	Y. Robert	4.90
Aldo Richelieu	4	4	3	4	3°	3-1½	2-cou	2:07.2	B. Côté	3.60
Midnight Dancer	7	7	6	6	7°	6-3½	3-1¼	2:07.3	A. Lachance	20.60
Skiparee	2	2	7	7	4°	4-2	4-3¼	2:08	R. Zeron	4.55
Royal Song	1	1	8	8	8°	8-5¾	5-5	2:08.2	D. Masse	41.60
Timba Dwardo	8	8	4°	2°	2°	2-¼	6-6¼	2:08.3	Y. Gauthier	*0.90
Heidi Domarr	9	9	5	5	6°	7-3¾	7-8½	2:09	Ma. Lachance	50.30
Pier Ho Passo	6	6	2°	3	5	5-3	8-10¾	2:09.3	M. Lalonde	98.40
Frost Level	5	5	x9	9	9	9-dist.	9-dist.	——	G. Beaulieu	77.85

3 - FLO TAD 11.80 5.80 3.50
4 - ALDO RICHELIEU 4.60 2.70
7 - MIDNIGHT DANCER 6.60

DURÉE: :30.3 1:02.2 1:34.3 2:07.2
Prop.: Écuries Jean Dupont Inc., St-Césaire, Qué.
EXACTA: (3-4), $47.50

TROISIÈME COURSE — AMBLE — À RÉCLAMER $8,000 — BOURSE: $2,400
Départ: 20h11

	No	P.D.	¼	½	¾	Droit	Fin	Temps	Conducteurs	Cotes
Diane Baronne	1	1	4	3°	1	1-¼	1-1½	2:03.1	Y. Robert	8.50
Lembo Lin	6	6	8	8	6°	5-4¼	2-1½	2:03.2	B. Côté	10.95
Zip Along Artisan	9	9	9	9	8°	7-4¾	3-1¾	2:03.3	S. Grisé	18.95
Neptune Ideal	3	3	6	5°	2°	2-¼	4-2¼	2:03.3	A. Lachance	*1.60
Mic Lin Star	2	2	5	6	9	9-6	5-2½	2:03.3	S. Ouellet	10.85
Stable Sense	4	4	7	7°	4°	4-3	6-2¾	2:03.4	Y. Filion	11.35
Pleasant Angus	5	5	3	4	7	8-5¾	7-4¼	2:04	R. Lapointe	4.70
Yet Ca Min	7	7	1	1	3	3-2	8-11½	2:05.2	R. Brunelle	18.60
Thrifty Lobell	8	8	2°	2	5	6-4½	9-12	2:05.3	R. Gendron	4.55

1 - DIANE BARONNE 19.00 10.00 8.00
6 - LEMBO LIN 10.30 7.10
9 - ZIP ALONG ARTISAN 8.00

DURÉE: :29.4 1:00.2 1:31.2 2:03.1
Prop.: Écuries Jean Dupont Inc., St-Césaire, Qué.
EXACTA: (1-6), $156.10 — QUINIELA: (1-6), $65.00 — PARI-DOUBLE: (3-1), $107.70

QUATRIÈME COURSE — TROT — N.-G. $4,000 6 DERNIERS DÉPARTS — BOURSE: $4,600
Départ: 20h30

	No	P.D.	¼	½	¾	Droit	Fin	Temps	Conducteurs	Cotes
Reveille Arnie	3	3	1	3	1°	1-¼	1-¾	2:03.2	R. Zeron	8.20
Noble Journey	8	8	4	4	4	4-5¼	2-¾	2:03.3	J. Lahaie	19.50
Timba Touch	1	1	3	2°	2	2-¼	3-1	2:03.3	G. Diotte	5.90
Talkin Tanya	5	5	5	5	5	5-6¼	4-2	2:03.4	G. Boily	14.45
Chief Dee	2	2	2	1	3	3-2¼	5-2¼	2:03.4	Y. Filion	*0.50
Grillon Du Vivier	7	7	6	6	6	6-11¼	6-4	2:04.1	S. Ouellet	6.20
Numero Ideal	6	6	8	8	8	7-15¼	7-14¾	2:06.2	G. Beaumont	102.55
Violoncelle	9	9	9	9	9	8-18¼	8-16½	2:06.3	G. Brissette	165.05
Zip Along Therese	4	4	7	7	8	9-21¼	9-19	2:07.1	A. Bédard	64.90

3 - REVEILLE ARNIE 18.40 8.20 6.30
8 - NOBLE JOURNEY 19.10 6.40
1 - TIMBA TOUCH 4.50

DUREE: :30.4 1:02.1 1:31.4 2:03.2
Prop.: Écurie J.J. Enr'g., Jonquière, Qué.
EXACTA: (3-8), $179.50 — QUINIELA: (3-8), $83.60

CINQUIÈME COURSE — AMBLE — N.-G. $3,750 6 DERNIERS DÉPARTS — BOURSE: $4,300
Départ: 20h52

	No	P.D.	¼	½	¾	Droit	Fin	Temps	Conducteurs	Cotes
Belfast Hanover	4	4	7	8	8°	7-3¼	1-1½	2:01.3	W. Hicks	3.55
Six Point Seven	8	8	9	7°	6°	6-3	2-1½	2:01.4	R. Zeron	26.50
Boss Michel	9	9	5°	2°	2°	2-¼	3-2¼	2:02	S. Charlton	6.00
Gamin G L	7	7	3	4	5	5-2¾	4-3½	2:02.1	Ma. Lachance	33.10
Gotham	6	6	4	5	4°	4-1¾	5-3¾	2:02.2	Y. Filion	9.65
Star Phonso	2	2	1°	1	1	1-¼	6-4	2:02.2	A. Lachance	*0.55
Gigolo Grade	1	1	2	3	3	3-1½	7-4¾	2:02.3	R. Gingras	66.35
Polo Angus	5	5	8	9	9	9-5	8-6½	2:02.4	P. Lefebvre	55.70
Mathers Ben	3	3	6	6	7	8-3¾	9-6¾	2:03	J.P. Charron	111.80

4 - BELFAST HANOVER 9.10 4.60 3.70
8 - SIX POINT SEVEN 13.50 7.40
9 - BOSS MICHEL 3.90

DURÉE: :29.1 :59.1 1:30.3 2:01.3
Prop.: William Hicks et Clifford Rivers, Mississauga, Ont.
TRIFECTA: (4-8-9), $534.40 — QUINIELA: (4-8), $47.10

SIXIEME COURSE — AMBLE — N.-G. $4,500 6 DERNIERS DEPARTS — BOURSE: $5,000
Départ: 21h12

	No	P.D.	¼	½	¾	Droit	Fin	Temps	Conducteurs	Cotes
Angels Shadow	1	1	1	1	1	1-1¼	1-2¼	2:01.3	M. Barrieau	*0.90
Monbret Ray	4	4	2°	2	3	2-1¼	2-2¼	2:02	Y. Poirier	6.05
Allwood Hope Chest	3	3	4	4	2°	3-1½	3-2½	2:02	M. Bourgeois	3.85
Boothill Blackie	6	6	6	6	6°	6-6	4-3	2:02.1	J. Hébert	3.15
Patapouf Angus	8	8	7	7	7	7-7¼	5-4	2:02.2	R. Lapointe	68.30
Song Of Love	7	7	3	3	5	4-4½	6-5¾	2:02.4	A. Lachance	53.10
KS Shining Star	2	2	5	5	4°	5-4¾	7-8	2:03.1	B. Côté	41.05
Sun Tamer	5	5	8	8	8	8-11¼	8-9	2:03.2	R. Gendron	36.40

1 - ANGELS SHADOW 3.80 3.10 2.70
4 - MONBRET RAY 4.60 2.90
3 - ALLWOOD HOPE CHEST 2.80

DUKÉE: :29 1:00.4 1:31.2 2:01.3
Prop.: Murray W. Wade, Moncton, N.B.
EXACTA: (1-4), $15.90 — QUINIELA: (1-4), $12.90

SEPTIÈME COURSE — TROT — N.-G. $4,500 6 DERNIERS DÉPARTS — BOURSE: $5,000
Départ: 21h31

	No	P.D.	¼	½	¾	Droit	Fin	Temps	Conducteurs	Cotes
Beechtree Glory	7	6	2°	1	3	3-2	1-¼	2:05.4	D. Dagenais	*1.70
Kaachig	5	4	4	4	2°	2-1	2-¼	2:05.4	S. Ouellet	3.25
Fresh Dorleans	1	1	3	3	1	1-1	3-½	2:05.4	R. Gendron	6.35
Snow Tempest	2	2	5	5°	4°	4-3¼	4-4½	2:06.3	Y. St-Jacques	7.65
Meadowview Con	8	7	1	2	5	5-4	5-7	2:07.1	R. Zeron	11.85
Soleil Du Car Four	6	5	7	7	7	7-7½	6-7½	2:07.1	R. Brunelle	58.90
Take A Hold	3	3	6	6	6x	6-6	7-15	2:08.4	Y. Pelchat	3.00

7 - BEECHTREE GLORY 5.40 3.50 2.70
5 - KAACHIG 3.80 3.70
1 - FRESH DORLEANS 4.60

DURÉE: :31.4 1:03.4 1:34.4 2:05.4
Prop.: Aline Bazinet et Maurice Bazinet et Daniel Dagenais et Raymond Filion, Brossard, Qué.
Cabanga Lobell (4) retiré (fièvre).
EXACTA: (7-5), $19.70 — QUINIELA: (5-7), $13.00

HUITIÈME COURSE — AMBLE — À RÉCLAMER $5,000 — BOURSE: $2,000
Départ: 21h50

	No	P.D.	¼	½	¾	Droit	Fin	Temps	Conducteurs	Cotes
Armbro Song	9	9	3°	1	1	1-2	1-4	2:05	M. Ouellet	*0.30
Trust Sumadon	5	5	2	3	4	4-3¾	2-4	2:05.4	R. Zeron	10.15
G B Dons	2	2	5	4°	3°	2-2	3-4¾	2:06	R. Gendron	16.95
Cambro Count	4	4	1	2	2	3-2¼	4-6	2:06.1	Ma. Lachance	7.60
Fulla Trouble	6	6	7	6°	5°	5-4	5-6¼	2:06.1	R. Lapointe	38.10
Gem Coq	1	1	4	5	6	6-5½	6-7½	2:06.2	D. Blouin	71.85
Galway Boy	3	3	6	7	8	8-7½	7-8	2:06.3	Da. Martin	11.35
Hardi Legrand	8	8	9	9	9°	9-8¼	8-8½	2:06.3	A. Lachance	46.90
Poplar Choice	7	7	8	8°	7°	7-6¾	9-8¾	2:06.4	J.P. Charron	23.45

9 - ARMBRO SONG 2.60 2.50 2.90
5 - TRUST SUMADON 5.40 4.80
2 - G B DONS 6.90

DURÉE: :30.2 1:02.2 1:34 2:05
Prop.: Jacques Maheu, Montréal, Qué.
EXACTA: (9-5), $11.30 — QUINIELA: (5-9), $12.80

NEUVIÈME COURSE — TROT — N.-G. $5,500 6 DERNIERS DÉPARTS — BOURSE: $5,800
Départ: 22h12

	No	P.D.	¼	½	¾	Droit	Fin	Temps	Conducteurs	Cotes
Water Borne	8	8	4°	1°	1	1-2½	1-2½	2:04	B. Côté	*0.40
Martini Ideal	2	2	5	4	4°	4-4¾	2-2½	2:04.2	G. Beaumont	8.55
Marcus Paloma	9	9	9	9	7°	6-6¾	3-3¼	2:04.3	Y. Gauthier	23.25
Glencoe Yeoman	7	7	1	2	2	2-2½	4-7	2:05.2	A. Lachance	17.55
Master Pride	6	6	8	8	6	5-6¼	5-7¼	2:05.2	J. Hébert	7.75
Pay Tribute	1	1	6	5	5°	7-8	6-11	2:06.1	J.P. Gauthier	11.00
Virgnes Havalon	3	3	3	3	3°	3-3½	7-11¼	2:06.1	M. Lalonde	18.00
Kendy Nad	4	4	7	7	8	8-9½	8-12½	2:06.2	L. Léonard	62.40
Carbonation	5	5	2°	x6°	9	9-13½	9-25½	2:09	R. Gingras	43.30

8 - WATER BORNE 2.80 2.70 2.40
2 - MARTINI IDEAL 5.00 3.60
9 - MARCUS PALOMA 4.90

DURÉE: :30.4 1:01.4 1:33 2:04
Prop.: Dalmeny Stables, Vernon, Ont.
TRIFECTA: (8-2-9), $144.40 — QUINIELA: (2-8), $13.00

DIXIÈME COURSE — AMBLE — À RÉCLAMER $9,000 — BOURSE: $2,700
Départ: 22h32

	No	P.D.	¼	½	¾	Droit	Fin	Temps	Conducteurs	Cotes
H H Rarishadow	5	5	1°	2	3	2-1½	1-½	2:03.4	Hen. Filion	7.00
Ty Gauman	3	3	2°	1	1	1-1½	2-½	2:03.4	M. MacDonald	*2.60
Royal Time	6	6	7	8°	9°	9-6¾	3-1½	2:04	W. Hicks	9.75
Mathers Cocktail	4	4	6	6°	6°	6-4¼	4-1¾	2:04.1	Ma. Lachance	7.15
Mohawk Drummond	8	8	9	7	7	7-5¼	5-2	2:04.1	R. Gendron	43.25
Majesty Drummond	7	7	8	9	8°	8x-6¼	x6x-3	2:04.2	An. Boucher	3.60
Futurity Blue Chip	2	2	3	4	5	4-3¾	7-3¾	2:04.3	R. Gingras	11.70
H F Captain	9	9	4	3°	2°	3-1¾	8-4	2:04.3	R. Seaman	3.50
City Of Brockville	1	1	5	5°	4°	5-4	9-8½	2:05.2	L. Léonard	24.25

5 - H H RARISHADOW 16.00 7.10 4.60
3 - TY GAUMAN 4.50 3.20
6 - ROYAL TIME 5.10

DURÉE: :28.4 1:00.4 1:31.4 2:03.4
Prop.: Mario Patry et Clement Paissant, St-Philippe, Qué.
Majesty Drummond (7) a fini 6e placé 7e pour avoir été couvert dans un manqueau fil d'arrivée.
EXACTA: (5-3), $47.70 — QUINIELA: (3-5), $20.50

ONZIÈME COURSE — TROT — N.-G. $7,500 6 DERNIERS DÉPARTS — BOURSE: $6,800
Départ: 22h54

	No	P.D.	¼	½	¾	Droit	Fin	Temps	Conducteurs	Cotes
Arnies Frame	6	5	1	1	1	1-1½	1-2½	2:02	M. MacDonald	*0.80
Grand Peintre	1	1	2	2	2	2-1½	2-2½	2:02.2	M. Bernard	6.45
Drummer Boy Dunloe	7	6	3	3	3	3-3¼	3-4¾	2:03	S. Ouellet	25.45
Hot Dog Steve	3	3	6	5	4°	4-3½	4-11	2:04.1	R. Zeron	1.60
Conary Mor	5	4	7	6	5°	5-7½	5-14½	2:04.4	S. Turenne	40.10
Glencoe Don	9	8	4	4	6	6-8½	6-14¾	2:05	D. Madish	43.15
Puncture	8	7	8	7	7	7-9¾	7-15	2:05	Y. Gauthier	71.50
H F Buck	2	2	5	8	8	8-dist.	8BE-dist.	——	Hen. Filion	25.30

6 - ARNIES FRAME 3.60 3.20 3.40
1 - GRAND PEINTRE 4.60 2.90
7 - DRUMMER BOY DUNLOE 5.30

DURÉE: :29.4 1:01.3 1:32 2:02
Prop.: H.B. Willis, Charlottetown, I.P.E.
Liam (4) retiré (fièvre).
EXACTA: (6-1), $16.30 — QUINIELA: (1-6), $12.50

DOUZIÈME COURSE — AMBLE — N.-G. $4,500 6 DERNIERS DÉPARTS — BOURSE: $5,000
Départ: 23h16

	No	P.D.	¼	½	¾	Droit	Fin	Temps	Conducteurs	Cotes
P V Murphy	1	1	3	1	1	1-1½	1-½	2:02.2	Ren. Filion	2.95
Shalom Bree	8	7	1°	2	4	4-2	2-½	2:02.2	B. Côté	27.90
Albatod	4	4	5	5°	5°	5-3¼	3-1½	2:02.3	An. Boucher	*1.80
Best Phiro	9	8	7	6	8	8-5	4-1¾	2:02.4	Y. Poirier	4.85
Dior	3	3	2x	3	7	6-3½	5-2¼	2:02.4	Y. Gamache	7.85
Heartland	5	5	8	8	2°	2-1½	6-4½	2:03.1	M. Giguère	21.60
Kilkerran Baron	2	2	4	4°	3°	3-1¾	7-4¾	2:03.2	R. Gendron	6.65
Keystone Axis	6	6	6	7°	6°	7-4½	8-5¼	2:03.2	R. Gingras	9.35

1 - P V MURPHY 7.90 4.50 2.90
8 - SHALOM BREE 24.90 9.00
4 - ALBATOD 2.50

DURÉE: :30 1:01.1 1:32.2 2:02.2
Prop.: Giorgio Luciano et Gianni Menegon, Montréal, Qué.
Concorde Loudel (7) retiré (fièvre).
TRIFECTA: (1-8-4), $436.70 — QUINIELA: (1-8), $98.50

MUTUEL: $788,645

soccer

Championnat de RFA

Hambourg SV - Waldhof Mannheim ..... 5 - 2
Eintracht Francfort - Borussia Dortmund ..... 2 - 1
FC Kaiserslautern - Werder Breme ..... 2 - 2
Karlsruhe SC - Bayer Uerdingen ..... 0 - 4
Bayer Leverkusen - Bayern de Munich ..... 3 - 0
VFL Bochum - FC cologne ..... 1 - 3
Borussia Moenchengladbach - VFB Stuttgart ..... 2 - 1

Classement:

		Pts	J
1	Bayern Munich	19	13
2	Werder Breme	17	14
	Hambourg SV	17	14
	FC Kaiserslautern	17	14
5	Moenchengladbach	16	13
	Bayer Uerdingen	16	14
7	UFL Bochum	15	14
8	FC Cologne	14	13
	Bayer Leverkusen	14	14
	Eintracht Francfort	14	14
11	Schalke 04	13	13
	VFB Stuttgart	13	14
13	Karlsruhe SC	12	14
14	Waldhof Mannheim	11	12
15	Fortuna Dusseldorf	10	14
	Arminia Bielefeld	10	14
17	Borussia Dortmund	9	14
	Eintracht Brunswick	9	14

Championnat d'Angleterre

Arsenal - Queen's Park Rangers ..... 1 - 0
Aston Villa - SoTuthampton ..... 2 - 2
Chelsea - West Bromwich Albion ..... 3 - 1
Coventry City - Nottingham Forest ..... 1 - 3
Everton - Stoke City ..... 4 - 0
Ipswich Town - Tottenham Hotspur ..... 0 - 3
Leicester City - Norwich City ..... 2 - 0
Manchester United - Luton Town ..... 2 - 0
Watford - Sheffield Wednesday ..... 1 - 0
West Ham United - Sunderland ..... 1 - 0
Le match Newcastle - Liverpool aura lieu dimanche

Le classement:

		Pts	J
1	Everton	32	15
2	Manchester United	29	15
	Arsenal	29	15
4	Tottenham	28	15
5	West Ham	25	15
6	Chelsea	22	15
	Sheffield Wednesday	22	15
	Southampton	22	15
9	Nottingham Forest	21	15
	Newcastle	21	14
11	Sunderland	20	15
	Norwich	20	15
13	W. Bromwich Albion	19	15
14	Liverpool	18	14
15	Aston Villa	17	15
16	Ipswich	16	15
17	Watforwd	15	15
	Queen's P. Rangers	15	14
	Coventry	15	15
	Leicester	15	15
21	Luton	13	15
22	Stoke	7	14

Championnat d'Ecosse

Dumbarton - Hibernian ..... 2 - 2
Dundee United - Morton ..... 7 - 6
Hearts of Midlothian - Celtic Glasgow ..... 1 - 5
Glasgow Rangers - Aberdeen ..... 1 - 2
St Mirren - Dundee ..... 2 - 1

Le classement:

		Pts	J
1	Aberdeen	25	14
2	Celtic	22	14
3	Rangers	18	14
4	Dundee United	15	14
	St mirren	15	15
	Hearts	15	15
7	Dumbarton	10	15
	Hibernian	10	15
	Dundee	9	15
10	Morton	7	15

football

LA COUPE GREY AU FIL DES ANS

1983 — Toronto 18 Vancouver 17 (à Vancouver)
1982 — Edmonton 32 Toronto 16 (à Toronto)
1981 — Edmonton 26 Ottawa 23 (à Montréal)
1980 — Edmonton 48 Hamilton 10 (à Toronto)
1979 — Edmonton 17 Montréal 9 (à Montréal)
1978 — Edmonton 20 Montréal 13 (à Toronto)
1977 — Montréal 41 Edmonton 6 (à Montréal)
1976 — Ottawa 23 Saskatchewan 20 (à Toronto)
1975 — Edmonton 9 Montréal 8 (à Calgary)
1974 — Montréal 20 Edmonton 7 (à Vancouver)
1973 — Ottawa 22 Edmonton 18 (à Toronto)
1972 — Hamilton 13 Saskatchewan 10 (à Hamilton)
1971 — Calgary 14 Toronto 11 (à Vancouver)
1970 — Montréal 23 Calgary 10 (à Toronto)
1969 — Ottawa 29 Saskatchewan 11 (à Montréal)
1968 — Ottawa 24 Calgary 21 (à Toronto)
1967 — Hamilton 24 Saskatchewan 1 (à Ottawa)
1966 — Saskatchewan 29 Ottawa 14 (à Vancouver)
1965 — Hamilton 22 Winnipeg 16 (à Toronto)
1964 — Vancouver 34 Hamilton 24 (à Toronto)
1963 — Hamilton 21 Vancouver 10 (à Vancouver)
1962 — Winnipeg 28 Hamilton 27 (à Toronto)
1961 — Winnipeg 21 Hamilton 14 (à Toronto)
1960 — Ottawa 16 Edmonton 6 (à Vancouver)
1959 — Winnipeg 21 Hamilton 7 (à Toronto)
1958 — Winnipeg 35 Hamilton 28 (à Vancouver)
1957 — Hamilton 32 Winnipeg 7 (à Toronto)
1956 — Edmonton 50 Montréal 27 (à Toronto)
1955 — Edmonton 34 Montréal 19 (à Vancouver)
1954 — Edmonton 26 Montréal 25 (à Toronto)
1953 — Hamilton 12 Winnipeg 6 (à Toronto)
1952 — Toronto 21 Edmonton 11 (à Toronto)
1951 — Ottawa 21 Saskatchewan 14 (à Toronto)
1950 — Toronto 13 Winnipeg 0 (à Toronto)
1949 — Montréal 28 Calgary 15 (à Toronto)
1948 — Calgary 12 Ottawa 7 (à Toronto)
1947 — Toronto 10 Winnipeg 9 (à Toronto)
1946 — Toronto 28 Winnipeg 0 (à Toronto)
1945 — Toronto 35 Winnipeg 0 (à Toronto)
1944 — Montréal 7 Ham F. Wildcats 6 (à Hamilton)
1943 — Ham Wildcats 23 Winnipeg 14 (à Toronto)
1942 — Toronto 8 Winnipeg 5 (à Toronto)
1941 — Winnipeg 18 Ottawa 16 (à Toronto)
1940 — Ottawa 8 Balmy Beach 2 (à Toronto)
Ottawa 12 Balmy Beach 5 (à Ottawa)
1939 — Winnipeg 8 Ottawa 7 (à Ottawa)
1938 — Toronto 30 Winnipeg 7 (à Toronto)
1937 — Toronto 4 Winnipeg 3 (à Toronto)
1936 — Sarnia 26 Ottawa 20 (à Toronto)
1935 — Winnipeg 18 Hamilton 12 (à Hamilton)
1934 — Sarnia 20 Regina 12 (à Toronto)
1933 — Toronto 4 Sarnia 3 (à Sarnia)
1932 — Hamilton 25 Regina 6 (à Hamilton)
1931 — Montréal 22 Regina 0 (à Montréal)
1930 — Balmy Beach 11 Regina 6 (à Toronto)
1929 — Hamilton 14 Regina 3 (à Hamilton)
1928 — Hamilton Tigers 30 Regina 0 (à Hamilton)
1927 — Balmy Beach 9 Hamilton 6 (à Toronto)
1926 — Ottawa 10 Toronto U 7 (à Toronto)
1925 — Ottawa 24 Winnipeg 1 (à Ottawa)
1924 — Queen's U 11 Balmy Beach 3 (à Toronto)
1923 — Queen's U 54 Regina 0 (à Toronto)
1922 — Queen's U 13 Edmonton 1 (à Kingston)
1921 — Toronto 23 Edmnton 0 (à Toronto)
1920 — Toronto U 16 Toronto 3 (à Toronto)
1919 — Pas de match, Première Guerre mondiale
1918 — Pas de match, Première Guerre mondiale
1917 — Pas de match, Première Guerre mondiale
1916 — Pas de match, Première Guerre mondiale
1915 — Hamilton 13 Toronto 7 (à Toronto)
1914 — Toronto U 14 Toronto 2 (à Toronto)
1913 — Hamilton 44 Parkdale 2 (à Hamilton)
1912 — Hamilton Alerts 11 Toronto 4 (à Hamilton)
1911 — Toronto U 14 Toronto 7 (à Toronto)
1910 — Toronto U 16 Hamilton 7 (à Hamilton)
1909 — Toronto U 26 Parkdale 6 (à Toronto)

STATISTIQUES DE MATCH DE COUPE GREY

INDIVIDUEL

Plus points, carrière: 72, Dave Cutler, Edmonton.
Plus points, partie: 23, Don Sweet, Montréal, vs. Edmonton, 1977.
Plus touchés, carrière: 5, Hal Patterson, Montreal-Hamilton.
Plus touchés, partie: 3, Ross Craig, Hamilton, vs. Toronto, 1913; Red Storey, Toronto, vs. Winnipeg, 1938.
Plus placements, carrière: 18, Dave Cutler, Edmonton.
Plus placements, partie: 6, Don Sweet, Montréal, vs. Edmonton, 1977.
Plus longs placements: 52, Dave Cutler, Edmonton, vs. Montréal, 1975.
Plus de courses, carrière: 77, George Reed, Saskatchewan.
Plus courses, partie: 30, Normie Kwong, Edmonton, vs. Montréal, 1955.
Plus courses en verges, carrière: 359, Leo Lewis, Winnipeg.
Plus courses en verges, partie: 171, Johnny Bright, Edmonton, vs. Montréal, 1956.
Plus courses touchés, carrière: 4, Ross Craig, Hamilton.
Plus courses de touchés, partie: 3, Ross Craig, Hamilton, vs. Toronto Parkdale, 1913; Red Storey, Toronto, vs. Winnipeg, 1938.
Plus longues courses: 80, Vic Washington, Ottawa, vs. Calgary, 1968.
Plus réceptions, carrière: 29, Hal Patterson, Montréal-Hamilton.

inscrits à Blue Bonnets

DIMANCHE

PREMIÈRE COURSE:
Amble — Bourse: $3,000

6	H F Chance	H. Filion	4	2	6	5-2
7	Tudor Mint	J. Hébert	2	5	8	3-1
9	Baron Sorel	A. Boucher	5	3	1	4-1
4	Gaspesia	M. Baril	8	9	3	9-2
1	Mars Lee	A. Lachance	9	4	4	5-1
2	Lakewater Elaine	D. Harvey	7	1	8	6-1
3	Within Reason	S. Ouellet	8	5	3	8-1
5	Glencoe T Leary	R. Duchesne	3	9	6	8-1
8	Nifty Nesbit	J. Harris	9	7	8	10-1

DEUXIÈME COURSE:
Trot — Bourse: $3,800

6	Joe Coy	P. Desjardins	9	5	6	5-2
4	Byes Eagle	Y. Poirier	3	9	5	3-1
3	Flashy Creek	J. Hébert	2	1	6	4-1
9	Mighty Tink	D. Madish	7	2	2	9-2
7	Bay Labine	H. Filion	4	8	3	5-1
2	Radiant Day	M. Lariviere	3	2	4	6-1
1	Armbro Wellwood	R. Gendron	2	5	9	8-1
5	Celica Le Gardeur	J. Turcotte	3	4	5	8-1
8	Seasoning	C. Dupre	3	5	8	10-1

TROISIÈME COURSE:
Amble — Bourse: $3,000

8	Laddie Angus	J. Gauthier	2	3	5	5-2
1	Island Dust	M. MacDonald	5	8	2	3-1
2	Trusty Skipper	R. Filion	3	4	4	4-1
3	Egor Hanover	M. Lachance	2	3	8	9-2
5	Skip To My Love	M. Lachance	3	7	3	5-1
9	Canny Fox	J. Hébert	7	3	9	6-1
4	Sénateur Big Bang	C. Plante	5	2	4	8-1
7	Le Dépanneur	G. Beaulieu	7	8	6	8-1
6	Kid Be	M. Lariviere	6	7	5	10-1

QUATRIÈME COURSE:
Trot — Bourse: $7,000

5	Shany Girl	B. Côté	1	1	1	5-2
6	Tammany Dream	Y. Filion	1	1	2	3-1
1	Louisa Ray	Y. Poirier	8	1	3	4-1
4	Turmeric	J. Hébert	4	1	1	9-2
8	Pride G L	G. Lachance	1	9	1	5-1
7	Dixieland Joe	D. Madish	5	4	2	6-1
2	Bechamelle	A. Boucher	7	6	4	8-1
3	Cas El Pride	R. Renaud	6	1	5	8-1

CINQUIÈME COURSE:
Amble — Bourse: $3,400

5	Dianida	S. Ouellet	4	4	1	5-2
3	Beijing	Y. Filion	1	3	2	3-1
1	Joe D Carey	R. Gendron	2	8	2	4-1
4	Plenty Rich	C. Savignac	1	1	1	9-2
7	Le Directeur	J. Lareau	3	3	4	5-1
6	Fast Ahead	S. Grisé	2	2	1	6-1
2	Maureens Dream	W. Hicks	2	7	3	8-1
9	Presto Legardeur	A. Boucher	1	2	4	8-1
8	Dennis Boy	D. Dagenais	7	3	6	10-1

SIXIÈME COURSE:
Amble — Bourse: $2,100

7	D C Edna	D. MacTavish	2	1	7	5-2
3	Pise Angus	A. Bédard	8	8	9	3-1
2	Home Plate	M. Lachance	4	5	9	4-1
8	Jollys Bit	D. Desjardins	7	7	4	9-2
9	Harem Grade	M. Bourgeois	5	5	9	5-1
6	Dark Beauty	G. Lamy	9	7	8	6-1
1	Robin Legrand	M. Trudeau	8	4	8	8-1
5	Boewinkle	Y. Filion	6	6	3	8-1
4	Speedy Debutant	W. Turcotte	6	5	3	10-1

SEPTIÈME COURSE:
Trot — Bourse: $3,600

1	Willow Lane	R. Seaman	1	1	5	5-2
6	Congo Helen	Y. Gauthier	1	1	2	3-1
7	Prospect Pride	S. Ouellet	2	4	1	4-1
9	Ibad	Y. Poirier	1	6	1	9-2
5	Jibi	A. Lachance	1	5	8	5-1
4	Star Valen	A. Bédard	1	4	7	6-1
2	Dynamo Hum	S. Charlton	4	7	1	8-1
8	The Last Empire	A. Chartier	8	6	8	8-1
3	Firebird Thunder	R. Gendron	5	3	4	10-1

HUITIÈME COURSE:
Amble — Bourse: $2,000

4	Just Decent	S. Turenne	2	1	5	5-2
1	Fred Baron	G. Plourde	9	7	5	3-1
5	B LS Bullet	G. Lareau	2	9	3	4-1
9	Edgwood Kim	R. Gendron	5	8	6	9-2
8	Larcans Best	M. Lariviere	9	7	7	5-1
6	Marina Al	S. Charlton	1	7	6	6-1
2	Randy Argyle	R. Filion	7	6	4	8-1
7	Jersey Chick	G. Chamberland	5	1	3	8-1
3	Hilarious Class	R. Brunelle	8	7	8	10-1

NEUVIÈME COURSE:
Amble — Bourse: $3,800

5	R BS Seabreeze	G. Lareau	1	4	3	5-2
7	Valentin Colonial	Y. Poirier	2	6	4	3-1
3	Overcloud	M. MacDonald	3	2	1	4-1
6	Glencoe Heureuse	M. Lachance	5	6	5	9-2
9	Super Bayama	J. Hébert	2	2	9	5-1
1	Matador Angus	G. Brissette	5	1	3	6-1
4	J P Special	M. Giguère	8	3	5	8-1
8	Miss Super Gold	G. Lamy	7	1	8	8-1
2	J DS Daisey	J. Charron	4	7	4	10-1

DIXIÈME COURSE:
Amble — Bourse: $3,300

4	Keystone Effort	M. MacDonald	4	1	1	5-2
2	Rompin Rick	R. Gendron	1	8	5	3-1
6	Kentucky Express	J. Charron	5	3	4	4-1
8	Bambret	J. Gauthier	2	1	1	9-2
3	Baron Swift	J. Primeau	7	8	3	5-1
1	Law School	S. Charlton	1	1	4	6-1
5	Landry Rapide	C. Emond	1	5	5	8-1
7	Muriel Angus	G. Lareau	5	5	8	8-1
9	Tom	A. Boucher	7	5	1	10-1

ONZIÈME COURSE:
Amble — Bourse: $9,500

8	Homestyle	R. Gingras	1	1	2	5-2
1	Fleet FalconP	R. Lapointe	1	1	2	3-1
2	VolDeNuit	M. Lachance	2	3	7	4-1
6	Dadaddy Warbucks	R. Filion	9	7	7	9-2
7	Belelle Davril	Y. Pelchat	2	1	1	5-1
5	Most Happy Vic	A. Rivard	3	4	7	6-1
3	Le Coursier	M. Camirand	4	1	7	8-1
4	Bararkleys Bobby	G. Lareau	5	3	2	8-1

DOUZIÈME COURSE:
Amble — Bourse: $6,800

4	Mind Bender	Y. Filion	4	6	6	5-2
1	Tessier	S. Grisé	5	1	3	3-1
3	Johnny Lus	B. Côté	4	4	1	4-1
9	Most Vick	J. Primeau	2	3	3	9-2
2	Foxy Retzy	M. MacDonald	2	7	8	5-1
5	Reve D Automne	J. Hébert	8	2	7	6-1
6	Odontos Bravura	J. Charron	2	8	1	8-1
7	Nat Almahurst	B. Lefebvre	1	2	6	8-1
8	Dame De Mars	Y. Pelchat	7	3	1	10-1

football

Les cotes de la NFL

FAVORIS	POINTS	NÉGLIGÉS
	DIMANCHE	
Jets	5	OILERS
Cards	1	GIANTS
FALCONS	3	Browns
Cowboys	9½	BILLS
BEARS	7	Lions
PACKERS	3	Rams
Patriots	7	COLTS
Seahawks	4	BENGALS
Redskins	7	EAGLES
Dolphins	7½	CHARGERS
BRONCOS	9	Vikings
49ERS	12	Bucs
RAIDERS	9	Chiefs
	LUNDI	
SAINTS	1	Steelers

—Les équipes locales sont en majuscules—

résultats à Greenwood

SAMEDI

PREMIÈRE COURSE:
1 - POWER MAKER 6.70 3.90 3.30
4 - MISTER ARNOLD 21.90 5.40
9 - VICE DREAM 3.00
Ont aussi couru: Savage Sage, Miwin, Cool Dip, Coup De Tonnerre, Be The King.
EXACTA: (1-4), $141.70

DEUXIÈME COURSE:
5 - GELANDY 12.90 5.10 4.50
3 - VISTA MOON 4.20 3.40
4 - WEBSTER'S FALLS 2.80
Ont aussi couru: Lady Brudenell, Adorable Broad, Caprilla, All Tribute.
EXACTA: (5-3), $29.70 —
PARI-DOUBLE: (1-5), $32.30

TROISIÈME COURSE:
9 P'CE KAMEHAMEHA 4.30 3.10 2.60
2 - VICTORIA SQUARE 3.40 2.90
7 - MORISCO 3.10
Ont aussi couru: Commander T.J., Fabulous Fabian, John Val, K.K. Lad, Regal Consort, There Is, Landscape Joe.
EXACTA: (9-2), $10.60

QUATRIÈME COURSE:
12 - CHEERILY 3.30 2.90 3.00
10 - INSIDIOUS CHARMER 6.00 4.30
1 - BALZAC PRINCESS 15.80
Ont aussi couru: Upperpaha, Sly Twist, In High Places, Chilly Hostess, Dominant Lady, Sharp Briar, Nearquill, Dancing Karen.
EXACTA: (12-10), $20.40

CINQUIÈME COURSE:
6 - DALKIN 12.50 7.60 8.30
1 - MAUVE 14.80 10.80
8 - DULAMAST 10.20
Ont aussi couru: Dawnsari, Jenny Get Up, Athenian Sands, Lady Selkirk, Vanishing Miss, Lady Brampton.
TRIFECTA: (6-1-8), $1,541.00

SIXIÈME COURSE:
5 - NODOUBLEBINKER 4.90 3.00 2.70
1 - REGENT'S PRIDE 3.20 2.70
2 - REGAL SNOW 4.20
Ont aussi couru: Fire Flood, Booteka, Trust T Danus, Natty Dread, Primo Berto, Classy Fiero.
EXACTA: (5-1), $14.10

SEPTIÈME COURSE:
6 - CENTENARIAN 5.30 3.40 3.60
5 - AERONOTIC 15.20 5.70
2 - CHARLEMAGNE 3.00
Ont aussi couru: Parkpasser, Sly Manner, Golden Robin, Autumn Alley.
EXACTA: (6-5), $73.20

HUITIÈME COURSE:
4 - BAG O'BUCKS 12.20 4.80 3.80
5 - GONE TO ROYALTY 4.10 2.90
6 - BAI LEN OUT 3.60
Ont aussi couru: Trouble, Center Ice, One Purpose.
EXACTA: (4-5), $31.60

NEUVIÈME COURSE:
1 - SINTRILLIUM 3.60 2.20 2.40
6 - WILLOW FLIGHT 2.60 3.30
4 - MISTY SUNBURST 3.00
Ont aussi couru: Key To Kensington, Sparkling Grey, Tip O'My Finger, Flee The Storm, Regal Nan.
EXACTA: (1-6), $8.10

DIXIÈME COURSE:
1 - BUFFALY COUNT 18.90 10.80 4.40
7 - STRATEGIC HEIR 20.60 7.70
3 - WOODRUNNER 11.40
Ont aussi couru: The Whiz Jr., Pride Of Portara, Right Diamond, Ready To Explode, Proud Pole Cat, Stole The Prince.
TRIFECTA: (1-7-3), $2,697.60 —
DOUBLE-TARDIF: (1-1), $27.40
Assistance: 2,823
Mutuel: $376,357

au fil d'arrivée...

avec ANDRÉ TRUDELLE

DIMANCHE

1—Baron Sorel, Tudor Mint, H.F. Chance, Mars Lee.
2—Joe Coy, Byes Eagle, Mighty Tink.
3—Laddie Angus, Egor Hanover, Trusty Skipper.
4—Shany Girl, Tammary Dream, Turmeric.
5—Dianida, Beijing, Plenty Rich, Joe D. Carey.
6—D. C. Edna, Home Plate, Pise Angus.
7—Prospect Pride, Willow Lane, Ibad.
8—Fred Baron, Just Decent, B. Ls Bullet.
9—R. Bs Seabreeze, Overcloud, Valentin Colonial, Glencoe Heureuse.
10—Romkin Rick, Keystone Effort, Landry Rapide.
11—Homestyle, Daddy Warbucks, Belle Davril.
12—Mind Binder, Most Vick, Johnny Lus, Rêve D'Automne.

Le Meilleur: MIND BINDER (12e).

Rendement: 856 gagnants en 2,493 courses. Moyenne: 34%.

Gagnants dans les pronostics: 1,709. Moyenne: 69%.

racquetball

Tournoi de Raquetball Montréal Ouvert

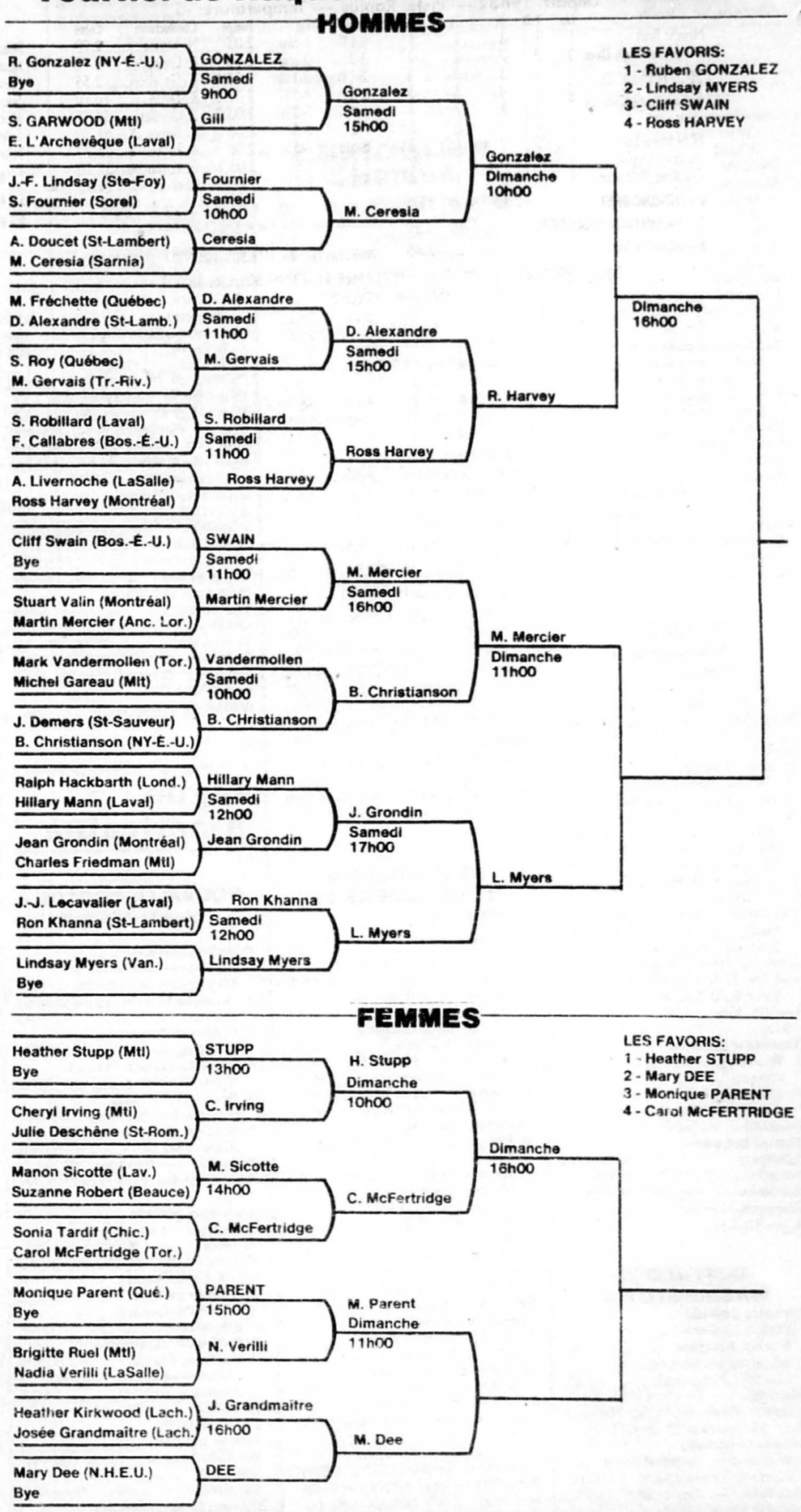

golf

TOURNOI WORLD CUP

Le classement général de la 31e World Cup par équipes de golf, à l'issue du 2ème tour disputé samedi à Rome, est le suivant:

1 ESPAGNE (JOSE MARIA CANIZARES-JOSE RIVERO) 276 (139+137)
2 ECOSSE (SAM TORRANCE-GORDON BRAND) ..... 278 (136+142)
3 PAYS DE GALLES (JANWOOSNAN-PHILIP PARKIN) .. 282 (145+137)
4 COREE DU SUD (SANG HOCHOI-MYUNG HA LEE) ..... 284(138+146)
ANGLETERRE (MARK JAMES-HOWARD CLARKE) ..... 284 (141+143)
16 ETATS-UNIS (LTOM KITE-LANNY WAD8KINS) ..... 294 (145+149)

CLASSEMENT INDIVIDUEL:

1 GORDON BRAND (ECO) ..... 134 (67+67)
2 JOSE MARIA CANIZARES ..... (ESP) 137 (71+66)
3 LIM SWEE WAH (SIN) ..... 138 (71+67)
4 JOSE RIVERO (ESP)139 ..... (68+71)
IAN WOOSNAM (P-G)139 ..... (73+66)
6 MYUNG HA LEE (CDS) .... 140 (70+70)
ANDERS FORSBRAND (SUE) ..... 140 (70+70)
8 CHEN TZE CHUNG (TAI) ... 141 (69+72)
TOM KITE (E-U). 146 (71+75)
LANNY WADKINS (E-U) ... 148 (74+74)

TOURNOI DE MIYAZAKI

1 HARUO YASUDA (JAP) ..... 207 (71+72+64)
JOHNNY MILLER (E-U) ..... 207 (68+67+72)
3 SEVERIANO BALLESTEROS (ESP) ..... 209 (70+72+67)
4 BERNHARD LANGER (RFA) ..... 211 (69+70+72)
SANDY LYLE (ECO) ..... 211 (73+66+72)
GARY KOCH (E-XU) ..... 211 (72+69+70)
WILLIE WOOD (E-U) ..... 211 (71+69+71)
8 KIKUO ARAI (JAP) ..... 212 (70+71+71)
MASASHI OZAKI ..... 212 (71+70+71)
10 SATSUKI TAKAHASHI (JAP) ..... 213 (73+71+69)
TSUTOMU IRIE (E-U) ..... 213 (69+73+71)
GRAIG STADLER (E-U) ..... 213 (72+67+74)

tennis

Tournoi sur invitation d'Anvers

SIMPLE MESSIEURS
- demi-finale -

Ivan Lendl (tch) bat joakim Nystroem (suè) 6-3, 6-4.
Anders Jarryd (suè) bat Ramesh Krishnan (Ind) 6-0, 6-7, (12-10), 9-7.

Tournoi de Brisbane

SIMPLE FEMMES
- demi-finale -

Helena Sukova (Tch) bat Bettina Bunge (RFA) 6-0, 6-2.
Elizabeth Smylie (Aus) bat Pascale Paradis (Fra) 5-7, 6-4, 7-5.

hockey

LNH

SAMEDI

DÉTROIT 3 MINNESOTA 3

Première période
1. Detroit, Duguay 10 (Kisio) ... 3:43

Pénalité — Kisio Det 6:20.
Deuxième période
2. Minnesota, Bellows 8 (Acton) ... 3:48
3. Minnesota, Solheim 4 8:42
4. Detroit, Boldirev 8 (Yzerman) ... 9:18

Pénalités — Richter Min 2:15, Plett Min 4:53, Larson Det 6:10, Ashton Min 12:06, Barrett Det 9:18.
Troisième période
5. Minnesota, Plett 2 (Hartsburg, McCarthy) ... 1:25
6. Detroit, Kisio 4 (Duguay, Ogrodnick) ... 18:47

Pénalité — Richter Min 3:02.
Prolongation
Aucun but
Pénalité — Aucune.

Tirs au but par

Detroit	8	10	14	2—34
Minnesota	13	108		3—34

Gardiens — Detroit, Micalef; Minnesota, Meloche
A — 14,620.

WINNIPEG 5 TORONTO 3

Première période
1. Winnipeg, Steen 5 (Small, Ellett) ... 8:03

Pénalités — Carlyle Win 2:58, Frycer Tor 9:34, McGill Tor 16:48, Carlyle Win 18:12.
Deuxième période
2. Toronto, Frycer 8 2:56
3. Winnipeg, Ellett 3 4:46
4. Toronto, Derlago 6 (Gavin) ... 6:06
5. Winnipeg, Boschman 4 (Carlyle, Lukowich) ... 11:22
6. Toronto, Poddubny 2 (Courtnall) ... 18:14

Pénalités — Boschman Win (maj) ..., Leeman Tor (maj, inc., inc. de partie) ... 4:14, Korn Tor 7:40, Salming Tor, Courtnall Tor, Hawerchuk Win (maj) 9:32, Lukowich Win 13:34, Carlyle Win 14:28, Babych Win 19:32.
Troisième période
7. Winnipeg, Lukowich 3 (Steen) ... 12:32
8. Winnipeg, Picard 3 (MacLean, Wilson) ... 18:59

Pénalité — Aucune.

Tirs au but par

Winnipeg	12	24	6	—42
Toronto	9	16	16	—41

Gardiens — Hayward, Winnipeg; Wreggett, Toronto.
A. — 16,182.

BUFFALO 2 WASHINGTON 3

Première période
1. Buffalo, Seiling 7 (Hamel, Foligno) ... 17:07
2. Washington, Carpenter 12 (Gartner, Langway) ... 19:28

Pénalités — Fenyves Buf 3:47, Laughlin Wash 5:51, M. Ramsey Buf 7:59, Murphy Wash 15:13.
Deuxième période
3. Washington, Erickson 5 (Christian, Haworth) ... 0:36

Pénalités — Davis Buf 17:26, Langway Wash 17:44.
Troisième période
4. Washington, Gartner 11 (Sampson, Gardner) ... 9:06
5. Buffalo, Housley 3 19:54

Pénalités — Carpenter Wash 1:47, Foligno Buf 6:49, Cyr Buf, Gartner Wash (min) 14:56.

Tirs au buts par

Buffalo	10	7	7	—24
Washington	13	11	8	—32

Gardiens — Buffalo: Barrasso, Washington: Riggin.
A. — 15,228.

VANCOUVER 0 EDMONTON 7

Première période
1. Edmonton, Coffey 6 (Gretzky, Kruselnyski) ... 6:32
2. Edmonton, Lindstrom 4 (Anderson, Coffey) ... 15:54

Pénalité — Gregg Edm 5:45.
Deuxième période
3. Edmonton, Anderson 13 (Gretzky, Coffey) ... 5:36
4. Edmonton, Hunter 2 (Sherven, McClelland) ... 14:10

Pénalités — Lanz Van 6:28, Semenko Edm 10:00, Lemay Van 10:19, Smyl Van 18:11.
Troisième période
5. Edmonton, Habscheid 1 (Melnyk, Lindstrom) ... 4:37
6. Edmonton, Anderson 14 (Habscheid, Coffey) ... 13:55
7. Edmonton, Hughes 3 (Gretzky, Semenko) ... 16:21

Pénalités — Smyl Van, Krushelnyski Edm 1:01, Kirton Van 4:27, Semenko Edm 5:40, Skriko Van 11:58.

Tirs au but par

Vancouver	6	7	7	—20
Edmonton	12	14	19	—45

Gardiens — Caprice, Vancouver; Fuhr, Edmonton.
A.—17,498.

PHILADELPHIE 5 BOSTON 3

PREMIÈRE PÉRIODE
1 BOSTON: Middleton, 9e (Bourque, Pederson) ... 8:17
2 PHILADELPHIE: Rich Sutter, 2e (Howe, Ron Sutter) ... 14:50
3 PHILADELPHIE: Kerr, 18e (Marsh, Propp) ... 18:16

PUN.: Hospodar, Phi. (maj.), Curran, Bos. (min., maj.), 11:52.

DEUXIÈME PÉRIODE
Aucun but.
PUN.: Propp, Phi., 1:14; Eriksson, Phi., 12:37; Milbury, Bos., 16:28.

TROISIÈME PÉRIODE
4 PHILADELPHIE: Howe, 6e (sans aide) 0:51
5 BOSTON: Fergus, 6e (Milbury, Courtnall) ... 1:51
6 BOSTON: Sinmer, 10e (Bourque, O'Connell) ... 3:36
7 PHILADELPHIE: Smith, 4e (McCrimmon) ... 6:20
8 PHILADELPHIE: Craven, 8e (Kerr) ... 12:45

PUN.: Hospodar, Phi., 2:31; Ron Sutter, Phi., Silk, Bos. (min.), 6:05; Sleigher, Bos., 13:24; Marsh, Phi., 16:21; Crossman, Phi., Crowder, Bos. (maj.), 18:14.

TIRS AU BUT

PHILADELPHIE	9	7	8	—24
BOSTON	9	11	12	—32

Gardiens: Philadelphie, Lindbergh; Boston, Peeters.
Assitance: 14,451.

NY RANGERS 4 NY ISLANDERS 10

Première période
1. NY Rangers, Hedberg 7 (McPhee) ... 3:23
2. NY Islanders, B. Sutter 15 (Flatley, Tonelli) ... 4:01
3. NY Islanders, Bossy 20 (Potvin, Trottier) ... 5:29
4. NY Islanders, Gilbert 2 (Bossy, B.Sutter) ... 6:18
5. NY Islanders, Potvin 2 (Gillies, Trottier) ... 16:00

Pénalités — Don Maloney NYR 13:57, Diduck NYI 16:26.
Deuxième période
6. NY Rangers, Dave Maloney 2 (Sundstrom, Patrick) ... 1:13
7. NY Islanders, Boutilier 6 (Trottier, Bourne) ... 5:31
8. NY Islanders, Flatley 5 (Persson, B. Sutter) ... 11:17
9. NY Islanders, Gillies 9 (D. Sutter, LaFontaine) ... 12:38
10. NY Islanders, D. Sutter 6 (LaFontaine, Gillies) ... 17:13

Pénalité — Aucune.
Troisième période
11. NY Islanders, Bossy 21 (Josson, Persson) ... 3:52
12. NY Rangers, Rogers 6 (McPhee, Patrick) ... 8:36
13. NY Rangers, Allison 4 (Don Maloney, Sandstrom) ... 11:12
14. NY Islanders, Bossy 22 (Trottier, Tonelli) ... 17:44

Pénalités — Beck NYR 2:54, Lane NYI 7:01, Smith NYI (purgée par Jonsson) 8:20, Diduck NYI 19:42.

Tirs au but par

NY Rangers	8	13	1	—32
NY Islanders	11	11	11	—33

Gardiens — NY Rangers: Hanlon, Vanbiesbrouck; NY Islanders: Smith.
A. — 16,002.

CHICAGO 7 HARTFORD 0

Première période
1. Chicago, Secord 4 (D. Wilson, Savard) ... 4:14
2. Chicago, Fraser 8 (T. Murray, Olczyk) ... 10:30

Pénalités — Quenneville Hart 2:55, Neufeld Hart 4:41, O'Callahan Chi, Robertson Hart (maj), Francis Hart 7:15, B. Wilson Chi 12:10.
Deuxième période
3. Chicago, Larmer 11 (Secord, B. Murray) ... 0:36
4. Chicago, Olczyk 7 (T. Murray, B. Murray) ... 5:26
5. Chicago, T. Murray 9 16:25

Pénalité — Paterson Chi 15:44.
Troisième période
6. Chicago, Larmer 12 (Savard) ... 3:47
7. Chicago, Sutter 7 19:29

Pénalité — D. Wilson Chi 7:12.

Tirs au but par

Chicago	13	10	7	—30
Hartford	11	12	9	—32

Gardiens — Chicago: Skorodenski, Hartford: Weeks.
A. — 13,493.

VENDREDI

CALGARY 6 WINNIPEG 2

Première période
1. Winnipeg, MacLean 4 (Mullen, Steen) ... 6:07
2. Calgary, Loob 6 (MacInnis, Nilsson) ... 8:55
3. Calgary, Kromm 8 (Loob, Nilsson) ... 9:14
4. Calgary, Quinn 6 (Bozek, Nilsson) ... 15:54

Pénalités — MacLean Win 2:45, MacInnis Cal 5:05, Konroyd Cal 5:49, Babych Win 7:21, Ellett Win 8:31.
Deuxième période
5. Calgary, Wilson 10 (Reinhart, MacInnis) ... 2:16
6. Calgary, Reinhart 11 (Nilsson) ... 8:26
7. Calgary, MacInnis 4 (Wilson) ... 10:04
8. Winnipeg, Carlyle 3 (Babych, Hawerchuk) ... 14:39

Pénalités — Boschman Win 1:11, Baxter Cal 4:03, Lemelin Cal (purgée par Peplinski) 5:16, Macoun Cal 7:01, Baxter Cal 13:44, Babych Win, Calgary punition de banc (purgée par Wilson) 17:23.
Troisième période
Aucun but.
Pénalités — MacLean Wpg 2:26, Hunter Cal mineure double, Watters Wpg mineure double, Peplinski Cal (majeure), Mullen Wpg inconduite de match 5:29.

Tirs au but

Calgary	14	6	9	—29
Winnipeg	7	16	16	—39

Gardiens — Calgary: Lemelin; Winnipeg: Behrend (17-12), Hayward (12-11).
Arbitre — Hoggarth.

Ligue Américaine

SAMEDI

NOUVELLE-ÉCOSSE 4 BALTIMORE 6

Première période
1. Baltimore, Lamoureux 9 (Thornbury, McDonnell) ... 1:04
2. Nouvelle-Ecosse, Summanen 6 (Martin) ... 5:49
3. Baltimore Thornbury 3 (Rissling, Roulston) ... 12:47
4. Nouvelle-Ecosse, Berry 9 (Côté, Conacher) ... 15:31
5. Baltimore, Rissling 7 (Lamoureux, Schmidt) ... 16:21
6. Nouvelle-Ecosse, Côté 10 (Conacher) ... 18:40

Penalités — Boettger NE 0:57, Thornbury Bal 7:25, Boettger NE 12:00.
Deuxième période
7. Baltimore, Hannan 4 18:26

Pénalités — Henderson NE, McDonnell Bal 11:09, Berry NE 12:58, Lehto Bal 17:24.
Troisième période
8. Baltimore, Geale 3 (Rissling) ... 0:52
9. Baltimore, Javanainen 3 (Hannan, Lehto) ... 10:05
10. Nouvelle-Ecosse, Tudor 6 (Loveday, Graves) ... 14:05

Pénalités — McDonnell Bal 2:17, Minor NE 6:29.

Tirs au but par

Nouvelle-Ecosse	10	13	9	—32
Baltimore	17	8	12	—37

Gardiens — Zanier, Nouvelle-Ecosse; Casey, Baltimore.
A — 2,047.

L.H.J.M.Q.

VENDREDI

SHAWINIGAN 6 QUÉBEC 1

Première période
1. Shawinigan, M. Damphousse (Kasper) ... 0:24
2. Shawinigan, E. Demers (Lebeau, Pagé) ... 2:57

Pénalités — Demers Shaw 6:04, Couture Qué 10:39, Gagné Shaw 13:55
Deuxième période
3. Québec, C. Gosselin (Ivall) ... 6:59
4. Shawinigan, M. Damphousse (Leduc, Momesso) ... 10:37

Pénalités — Demers Shaw 3:02, Gosselin Qué 17:37
Troisième période
5. Shawinigan, E. Demers (Lebeau, Bouffard) ... 3:34
6. Shawinigan, D. Kasper (Damphousse, Demers) ... 6:04
7. Shawinigan, D. Kasper (Damphousse, Prévost) ... 9:27

Pénalités — Fecteau Qué 4:27, Ivall Qué double min. 7:41, Momesso Shaw 8:52, Fecteau Qué maj. et Bélanger Shaw maj. 15:37, Brunette Qué 18:07, Côté Qué 19:08, Pitre Qué maj. et Lefebvre Shaw maj. 19:46, Deblois Qué, Kasper Shaw 19:46, Momesso Shaw 19:46, Gaudreau Qué et Masse Shaw 19:55, Demers Shaw 19:55.

Tirs au but

Québec	6	8	4	—18
Shawinigan	12	10	23	—45

Gardiens — Brunette, Québec; Desbiens, Shawinigan
A — 2,475

GRANBY 3 LAVAL 3

Première période
1. Granby, M. Canuel (Bouliane, Belisle) ... 3:11

Pénalités — Parker Lav 2:29, Bourque Lav double min. 12:25, Baillargeon Gby double min. 12:25, Roy Gby 15:07

Deuxième période
2. Granby, S. Richer (Canuel, Plante) ... 1:18
3. Laval, S. Latour (Dufresne, Damphousse) ... 5:40
4. Granby, E. Aubertin (Dumas, Baillargeon) ... 13:49

Pénalités — Carbonneau Gby 4:53, Bourque Lav 9:12, Finn Lav 12:21

Troisième période
4. Laval, M. Mongeon (Côté, Boutin) ... 7:35
5. Laval, S. Boutin (Mongeon, Finn) ... 12:49

Pénalités — Lapierre Gby 9:40, Fayley Lav 9:40, Caron Lav 16:17
Prolongation
Aucun but.
Pénalités — Roy Gby.

Tirs au but

Laval	13	13	23	6—55
Granby	12	11	8	1—32

Gardiens — Parker, Laval; Roy et Desbiens, Granby
A — 1,545

Ligue Universitaire

VENDREDI

McGILL 5 OTTAWA 3

PREMIÈRE PÉRIODE
1 OTTAWA: Jean Poulin (Pélissier et Gauthier) ... 11:52
2 McGILL: Mike Bean (Lamirande, Lafleur) ... 14:39

PUN.: Noud, 2:51; Chabot, 3:53; Morris, 10:38.

DEUXIÈME PÉRIODE
3 McGILL: Daniel Lamirande (Bean) ... 8:45
4 McGILL: Alain Robichaud (Lafleur) ... 13:56
5 McGILL: Mark Reade (Herrison, Robichaud) ... 16:51
6 OTTAWA: Jean Gauthier (Parisé) ... 19:59

PUN.: Bertrand, 4:14; Bobcock, 11:23; Voisine, 19:59.

TROISIÈME PÉRIODE
7 OTTAWA: Michel Noud (Cool) ... 12:55
8 McGILL: Daniel Lamirande (Bean et Lafleur) ... 14:56

PUN.: Parisé, 15:24.

TIRS AU BUT

OTTAWA	33
McGILL	31

Gardiens: Ottawa, Gérald McDonald; McGill, Stéphane Fortin.
Assistance: 200.

SAMEDI

McGILL 4 CONCORDIA 3

PREMIÈRE PÉRIODE
1 CONCORDIA: G. Lascelle (Edmonds, Brent) ... 0:25
2 CONCORDIA: D. Cater (sans aide) ... 2:05
3 McGILL: M. Reed (Martin, Harrison) ... 6:28
4 McGILL: B. Lafleur (Bean, Lamirand) ... 11:59

PUN.: Labbé et Babcock, 0:12; Patterson, 4:47; Lascelle, 5:52; Robichaud, 6:20; Shendek, 7:03, 13:03; Labbé, 17:10.

DEUXIÈME PÉRIODE
5 CONCORDIA: Bishop (Edmonds) ... 4:14

PUN.: Winngrove, 1:19; Bishop, 7:01; Sauvé, 12:35; Bertrand, 15:29; Arcin, 18:07.

TROISIÈME PÉRIODE
6 McGILL: B. Lafleur (Lamirand) ... 12:24
7 McGILL: A. Robichaud (Babcock, Harrison) ... 14:53

PUN.: Labbé, 0:15; Boudreau, 3:36; Morris, 8:36; Lafleur, 10:17; Edmonds, 10:40; Lamirand, 15:16; Chandik, 19:32.

TIRS AU BUT

CONCORDIA	46
McGILL	29

Gardiens: McGill, S. Fortin; Concordia, T. Guirreo.
Assistance: 1,050.

Ligue Collégiale AAA

VENDREDI

SHERBROOKE 4 ST-HYACINTHE 11

PREMIÈRE PÉRIODE
1 ST-HYAC.: M. Lachesnes (Charbonneau) ... 0:18
2 SHERBR.: Y. Desrochers (Dodier, Fournier) ... 2:05
3 ST-HYAC.: G. Lebreux (Léveillé, Lamoureux) ... 8:19
4 ST-HYAC.: Y. Généreux (Vaillancourt, Lachesnes) 9 54
5 ST-HYAC.: E. Lamoureux (Léveillé, G. Lebreux) ... 11:30

PUN.: Lamoureux, St-H., 11:45; Boucher, Sher., 14:08; Généreux, St-H., et Desrochers, Sher., 19:34; Fortin, Sher., et Dumoulin, St-H., 20:00.

DEUXIÈME PÉRIODE
6 SHERBR.: D. Fournier (Dejoie) ... 1:18
7 ST-HYAC.: C. Larocque (Charbonneau) ... 1:27
8 ST-HYAC.: E. Léveillé (Lamoureux, G. Lebreux) ... 7:18
9 ST-HYAC.: E. Léveillé (M. Lebreux, Généreux) ... 7:47
10 ST-HYAC.: M. Lachesnes (Tremblay) ... 10:22
11 SHERBR.: A. Désy (Fortin) ... 12:56
12 ST-HYAC.: G. Charbonneau (Dumoulin, M. Lebreux) ... 14:56

PUN.: Therrien, St-H., 1:56; M. Lebreux, St-H., 2:07; Martin, Sher., et Therrien, St-H., 4:56; Julien, Sher., 7:30; Larocque, St-H., 9:09; Boucher, Sher., min., Jutras, Sher., double min., M. Lebreux, St-H., min., Therrien, St-H., 9:42; G. Lebreux, St-H., 16:57; M. Lebreux, St-H., 17:47; Dejoie, Sher., 19:00.

TROISIÈME PÉRIODE
13 SHERB.: A. Désy (Boucher, Naul) ... 3:15
14 ST-HYAC.: B. Leclair (Chénier, Cournoyer) ... 18:27
15 ST-HYAC.: B. Leclair (Cournoyer, Chénier) ... 19:31

PUN.: Bolduc, Sher., Dumoulin, St-H., 5:24; Désy, Sher., 6:55; Charbonneau, St-H., Dodier, Sher., Sher. instructeur, extrême inconduite, Fournier, Sher., 8:47; Beaulieu, Sher., Gravel, Sher., inconduite de match, Jutras, Sher., extrême inconduite, 10:03; Beaulieu, Sher., double min., Therrien, St-H., 15:52; Dumoulin, St-H., Dodier, Sher., Fortin, Sher., 18:16.

TIRS AU BUT

SHERBROOKE	25
ST-HYACINTHE	37

Gardiens: Vincent Riendeau, Marc Lévesque, Sherbrooke; Pierre Tremblay, St-Hyacinthe.
Assistance: 784.

ST-JÉROME 6 ST-LAURENT 6

Première période
1. St-Jérôme, R. St-Louis (Girard, Smith) ... 4:24
2. St-Jérôme, G. Perron (Larocque, Vermette) ... 6:31
3. St-Jérôme, R. St-Louis (Lavigne) ... 7:14
4. St-Jérôme, R. St-Louis (Lafontaine, Gilbert) ... 12:49
5. St-Laurent, D. Frenette (G. Vézina, Dupuis) ... 15:48
6. St-Laurent, L. Dagenais (G. Vézina, A. Vézina) ... 16:56

Pénalités — Dubuc StJ et J.F. Vézina StL 2:27, Cusson StL 2:42, Black StL 4:02, Gilbert StJ 7:32, Bélanger StL 7:41, Dubuc StJ et Lachance StL 9:45, Dubuc StJ 13:45, Girard StJ 14:12, Bélanger StJ 19:43
Deuxième période
7. St-Laurent, A. Cusson (Boutin) ... 2:42
8. St-Jérôme, R. Bélanger, (St-Louis, Vermette) ... 16:53

Pénalités — Smith StJ 8:39, Lalonde StL 13:02, Benoit StL 17:51, Verette StJ 18:00, Smith StJ 19:46
Troisième période
9. St-Jérôme, R. Vermette (Girard, Smith) ... 12:12
10. St-Laurent, Y. Davignon (Trépanier, Cusson) ... 12:45
11. St-Laurent, J.L. Dagenais (Cusson) ... 15:44
12. St-Laurent. Y. Dagenais (Vézina, Trépanier) ... 15:52

Pénalités — Lachance StL 11:02, Bélanger StJ et G. Vézina StL 12:00, Lavoie StJ 13:25
Prolongation
Aucun but
Pénalités — StJ trop de joueurs sur la patinoire (purgée par Perron) 8:50, Black StL 9:27

Tirs au but

St-Jérôme	30
St-Laurent	47

Gardiens — Yves Lavoie, St-Jérôme; Steve Arsenault, St-Jérôme.
A — 213

THETFORD 3 VICTORIAVILLE 3

Première période
1. Victoriaville, M. Fafard (Doré, Blanchette) ... 14:09
2. Victoriaville, M. Richer (Lapointe) ... 18:33

Pénalités — Roy Vict 18:53
Deuxième période
3. Thetford, A. Paquette (Thivierge, Dodier) ... 7:04
4. Thetford, M. Lacroix (Dessurault) ... 11:23

Pénalités — Vilodeau Vict 3:36, Lévesques Thet 4:13, Régimbald Vict et Grenier Thet 13:14
Troisième période
5. Thetford, M. Lacroix (Dessureault) ... 11:19
6. Victoriaville, F. Lapointe (Régimbald, Doré) ... 12:04

Pénalités — Doucet Vict 9:30, Doucet Vict 15:15, Dessureault Thet 17:54
Prolongation
Aucun but
Pénalités — Bilodeau Vict 4:33, Nepveu Thet, Richer Vict 8:13, Doucet Vict, Gilbert Thet 9:44

Tirs au but

Thetford	42
Victoriaville	37

Gardiens — Claude Landry, Thetford; Berthol Lavoie, Victoriaville
A — 1,325

ST-GEORGES 2 LÉVIS-LAUZON 3

Première période
1. Lévis, S. Genest 14:07
2. St-Georges, A. Giroux (Bisson, Dupéré) ... 19:57

Pénalités — Emond Lév 1:13, Côté StG 7:13, Veilleux StG 9:37, Larcche StG 14:51, Bargogne Lév 16:59
Deuxième période
3. Lévis, A. Bissonnette (Bouchard) ... 2:58

Pénalités — Laroche Lév 0:28, Bissonnette et Nauld Lév, Giroux et Bisson StG 9:15, Falardeau Lév 15:09, Bissonnette Lév 17:55
Troisième période
4. St-Georges, M. Dupéré (Giroux) ... 5:23
5. Lévis, F. Tremblay (Falardeau) ... 19:17

Pénalités — aucune

Tirs au but

St-Georges	34
Lévis-Lauzon	36

Gardiens — Bruno Guillemette, St-Georges; Martin Guay, Lévis-Lauzon
A — 1,174

baseball

Calendrier des parties à l'entraînement 1985

Jour	date	Adversaire	Endroit	Heure
— MARS —				
Sam.	9	ATLANTA	*West Palm Beach	13h30
Dim.	10	TEXAS	West Palm Beach	13h30
Lun.	11	ATLANTA	West Palm Beach	13h30
Mar.	12	BALTIMORE	Miami	19h30
Mer.	13	LOS ANGELES	Vero Beach	13h30
Jeu.	14	ATLANTA	West Palm Beach	13h30
Ven.	15	TEXAS	Pompano Beach	13h30
Sam.	16	ATLANTA	*West Palm Beach	13h30
Dim.	17	TEXAS	West Palm Beach	13h30
Lun.	18	LOS ANGELES	West Palm Beach	13h30
Mar.	19	KANSAS CITY	Ft. Myers	13h30
Mer.	20	BALTIMORE	West Palm Beach	13h30
Jeu.	21	ATLANTA	*West Palm Beach	13h30
Ven.	22	NEW YORK (Mets)	West Palm Beach	13h30
Sam.	23	NEW YORK (Yankees)	Ft. Lauderdale	19h30
Dim.	24	BALTIMORE	West Palm Beach	13h30
Lun.	25	NEW YORK (Yankees)	West Palm Beach	13h30
Mar.	26	NEW YORK (Yankees)	Ft. Lauderdale	19h30
Mer.	27	TEXAS	Pompano Beach	13h30
Jeu.	28	ST. LOUIS	West Palm Beach	13h30
Ven.	29	NEW YORK (Yankees)	West Palm Beach	13h30
Sam.	30	NEW YORK (Mets)	St. Petersburg	19h30
Dim.	31	ST. LOUIS	St. Petersburg	13h30
— AVRIL —				
Lun.	1	TORONTO	Dunedin	13h30
Mar.	2	LOS ANGELES	West Palm Beach	13h30
Mer.	3	BALTIMORE	Miami	13h30
Jeu.	4	LOS ANGELES	Vero Beach	12h30
Ven.	5	KANSAS CITY	West Palm Beach	13h30
Sam.	6	TEXAS	West Palm Beach	13h30
Dim.	7	ATLANTA	West Palm Beach	13h30
INAUGURATION DE LA SAISON				
Lun.	8	EXPOS vs REDS	Cincinnati	12h35

* Visiteur

soccer

CHAMPIONNAT D'ARGENTINE

TREIZIÈME JOURNÉE

Argentinos Juniors/Platense	1/1
Velez Sarsfield/Ferrocarril Oeste	2/1
Union/Racing De Cordora	1/2
Temperley/Talleres	1/1
Chacarita Juniors/San Lorenzo	1/2
River Plate/Boca Juniors	4/1
Atlanta/Estudiantes	1/4
Huracan/Independiente	4/4
Instituto/Rasario Central	1/0

CLASSEMENT

	MJ	G	N	P	BP	BC	Pts
Argentinos J.	29	16	8	5	52	29	40
Ferrocarril Oeste	29	18	8	5	40	15	40
Est. de La Plata	30	17	5	8	40	22	39
Velez Sarsfield	29	13	10	6	37	26	36
Racing de Cordoba	30	14	8	8	34	24	36
River Plate	29	12	11	6	40	30	35
Newell's Old Boys	30	14	4	12	30	31	32
San Lorenzo	29	10	9	10	41	41	29
Chacarita Juniors	30	9	10	11	26	32	28
Talleres	30	9	10	11	46	44	28
Temperley	30	7	13	10	19	22	27
Instituto	30	11	5	14	37	39	27
Independiente	30	8	10	12	40	53	26
Platense	30	7	12	11	27	39	26
Union	31	9	7	15	37	41	25
Huracan	30	9	6	15	31	45	24
Atlanta	28	8	7	13	30	45	23
Boca Juniors	28	7	8	13	21	35	22
Rosario Central	30	4	11	15	21	37	19

CHAMPIONNAT DE FRANCE

16e JOURNÉE

PARIS (AFP) — Les rencontres de la 16e journée du championnat de France de soccer de division 1 ont donné les résultats suivants:

— RÉSULTATS —

NANTES/MONACO	1/0
BREST/LAVAL	3/0
BASTIA/ROUEN	3/0
TOURS/SOCHAUX	2/2
AUXERRE/LENS	0/0
LILLE/NANCY	4/0
TOULON/TOULOUSE	2/1

LHJMQ

VENDREDI, 16 NOVEMBRE
Verdun 0, Chicoutimi 7
Laval 3, Granby 3 (prol.)
Québec 1, Shawinigan 6
Longueuil 4, St-Jean 6
SAMEDI, 17 NOVEMBRE
Drummondville 8, Québec 3
DIMANCHE, 18 NOVEMBRE
St-Jean vs Drumondville (14h)
Laval vs Hull (19h30)
Chicoutimi vs Verdun (19h30)
Granby vs Shawinigan (20h)
LUNDI, 19 NOVEMBRE
Longueuil vs Laval (19h30)
T-Rivières vs Chicoutimi (20h)
MARDI, 20 NOVEMBRE
St-Jean vs Longueuil (20h)
MERCREDI, 21 NOVEMBRE
Verdun vs Hull (19h30)
Québec vs T-Rivières (19h45)
VENDREDI, 23 NOVEMBRE
Verdun vs Québec (19h30)
Laval vs Drummondville (20h)
Chicoutimi vs Granby (20h)
T-Rivières vs St-Jean (20h)

CLASSEMENT

DIVISION ROBERT LEBEL

	PJ	G	P	N	BP	BC	PB	Pts
Verdun	25	15	8	2	146	114	0	32
Hull	23	13	10	0	133	129	1	27
St-Jean	23	12	11	0	119	102	3	27
Longueuil	23	8	13	2	115	119	2	20
Laval	23	9	13	1	112	118	0	19

DIVISION FRANK DILLIO

	PJ	G	P	N	BP	BC	PB	Pts
Shawinigan	25	18	6	1	138	95	0	37
Drum'ville	23	14	6	3	128	112	0	31
Québec	24	10	12	2	112	140	0	22
Chicoutimi	23	7	13	3	93	107	3	20
T-Rivières	23	8	14	1	110	130	2	19
Granby	23	7	15	1	103	141	1	16

WHL

MERCREDI, 14 NOVEMBRE
Calgary 4, Brandon 7
Lethbridge 3, Saskatoon 2
Portland 4, Kelowna 6

VENDREDI, 16 NOVEMBRE
Medecine Hat 6, Regina 5
Saskatoon 5, Brandon 4
Calgary 6, Moose Jaw 3
New Westminster vs Kamloops

CLASSEMENT

DIVISION EST

	PJ	G	P	N	BP	BC	Pts
Medecine Hat	18	14	3	1	84	44	29
Regina	19	14	4	1	113	69	29
Prince Albert	18	12	4	2	104	66	26
Saskatoon	21	8	11	2	75	106	18
Lethbridge	18	8	9	1	65	75	17
Brandon	18	8	10	0	81	98	16
Calgary	18	7	10	1	72	96	14
Moose Jaw	20	4	15	1	72	102	9

DIVISION OUEST

	PJ	G	P	N	BP	BC	Pts
Kamloops	19	15	4	0	115	78	30
N Westminster	18	7	9	2	94	83	16
Kelowna	16	8	8	0	93	76	16
Portland	16	6	9	1	82	102	13
Victoria	17	4	11	2	70	85	10
Seattle	18	5	13	0	80	117	10

■ COMPTEURS

	B	A	Pts
Conroy, A, Medecine Hat,	14	33	47
Evutshevski, G, Kamloops,	18	26	46
Hodgson, D, P-Albert,	17	24	41
Ronning, N-Westminster,	20	18	38
Walker, G, Kamloops,	20	16	36
Morrison, K, P-Albert,	17	18	35
Nielsen, L, Regina,	13	21	34
Trapp, D, Regina,	11	22	33
Lomow, B, Brandon,	12	20	32
Clark, D, Kamloops,	7	25	32

OHL

JEUDI, 15 NOVEMBRE
Oshawa 1, Peterborough 9
London 7, Hamilton 5
Windsor 2, North Bay 5
Kitchener 1, Guelph 2
Ottawa 6, Cornwall 7
VENDREDI, 16 NOVEMBRE
Guelph 3, Kitchener 7
Cornwall 5, Ottawa 5
Oshawa 5, London 6
Windsor 2, Sudbury 4
Peterborough 3, S-Ste-Marie 4
Belleville 1, Kingston 5

CLASSEMENT

DIVISION LEYDEN

	PJ	G	P	N	BP	BC	Pts
Peterborough	17	11	6	0	94	61	22
Toronto	15	10	5	0	71	58	20
Cornwall	17	9	7	1	85	80	19
Oshawa	17	8	9	0	67	74	16
Belleville	18	8	10	0	89	84	16
Kingston	15	7	8	0	62	67	14
Ottawa	20	3	16	1	60	110	7

DIVISION EMMS

	PJ	G	P	N	BP	BC	Pts
S-Ste-Marie	22	17	5	0	113	82	34
London	17	13	4	0	96	61	26
North Bay	20	12	8	0	97	74	24
Windsor	21	9	12	0	99	97	18
Hamilton	20	8	12	0	88	93	16
Sudbury	21	7	13	1	70	108	15
Kitchener	17	7	10	0	65	86	14
Guelph	19	7	12	0	67	88	14

Midget AAA

SAMEDI, 17 NOVEMBRE
Montréal vs Ste-Foy
(à Ste-Foy 14h)
DIMANCHE, 18 NOVEMBRE
Ste-Foy vs Bourassa
(à St-Léonard 13h30)
Lac St-Louis vs Laval
(à Samson 13h30)
Richelieu vs Montréal
(à St-Michel 13h30)
Cantonniers vs L-Lanaudière
(à Boisbriand 14h30)

CLASSEMENT

	PJ	G	P	N	BP	BC	Pts
Lac St-Louis	19	18	1	0	131	60	36
Richelieu	19	12	6	1	102	87	25
Ste-Foy	18	10	6	2	106	88	22
Laval	19	10	8	1	117	116	21
Bourassa	18	9	9	0	95	101	18
Canton l'Est	18	5	13	0	75	104	10
Montréal	18	3	13	2	77	104	8
L-Laurentides	19	4	15	0	82	125	8

■ COMPTEURS

	B	A	Pts
Turgeon, P. Bourassa,	22	25	47
Sabourin, P. Ste-Foy,	19	22	41
Couturier, S. Richelieu,	12	28	40
Desjardins, N. Laval,	23	15	38

Junior

INTER RÉGIONALE AA

VENDREDI, 16 NOVEMBRE
Chateauguay 6, St-Antoine 5
Repentigny 7, Pierrefonds 9
Athlétiques 8, Turbos 5

CLASSEMENT

	PJ	G	P	N	BP	BC	Pts
Turbos Mtl.	16	9	5	2	112	70	20
Pierrefonds	17	9	6	2	127	113	20
Mtl-Nord	16	8	5	3	98	103	19
Lasalle	18	9	8	1	87	79	19
Athlét. Mtl.	16	9	7	0	103	99	18
St-Antoine	18	7	8	3	96	103	17
Chateauguay	16	7	8	1	86	78	15
Longueuil	17	6	9	2	106	123	14
Repentigny	16	4	12	0	70	117	8

BB

MERCREDI, 14 NOVEMBRE
St-Pascal 3, St-Denis 7
PAT 7, Bourget L-Pte 3
DIMANCHE, 18 NOVEMBRE
PAT vs St-Denis
(à Mont-Royal 20h)
Bourget L-Pte vs Ahuntsic
(à Howie-Morenz 20h)
St-Pascal vs Fédé 76
(à E-Desmarteau 1 20h30)

CLASSEMENT

	PJ	G	P	N	BP	BC	Pts
St-Pascal	11	7	3	1	53	51	15
PAT	12	6	4	2	69	51	14
Fédé 76	12	6	4	2	51	56	14
St-Denis	13	6	6	1	58	54	13
Bourget L Pte	12	4	7	1	55	59	9
Ahuntsic	12	3	8	1	45	60	7

CC

MERCREDI, 14 NOVEMBRE
Fédé 76 2, St-Pascal 7
JEUDI, 15 NOVEMBRE
Bouget L-Pte 6, Fédé 76 3
DIMANCHE, 18 NOVEMBRE
St-Denis vs Bourget L-Pte
(à St-Donat 20h)

CLASSEMENT

	PJ	G	P	N	BP	BC	Pts
St-Denis	9	6	2	1	78	56	13
St-Pascal	9	5	3	1	56	53	11
Bourget L-Pte	8	3	5	0	45	51	6
Fédé 76	8	2	6	0	39	58	4

LHSPQ

MERCREDI, 14 NOVEMBRE
Montréal 5, St-Eustache 5
St-Hubert 5, Joliette 13
VENDREDI, 16 NOVEMBRE
St-Jérome 5, Montréal 6
DIMANCHE, 18 NOVEMBRE
Montréal vs St-Hubert
(centre Gaétan-Boucher 14h)
St-Eustache vs St-Jérome
(aréna Mélançon 20h)

CLASSEMENT

	PJ	G	P	N	BP	BC	Pts
St-Eustache	11	10	0	1	78	34	21
Joliette	11	8	3	0	74	49	16
Montréal	10	4	5	1	50	54	9
St-Hubert	11	3	8	0	49	69	6
St-Jérome	11	1	10	0	41	86	2

■ COMPTEURS

	B	A	Pts
Aubin, N, Joliette,	12	10	22
Panasuk, J, St-Eustache,	11	4	15
Ménard, S, Joliette,	8	6	14

Universitaire

VENDREDI, 16 NOVEMBRE
McGill 5, Ottawa 3
SAMEDI, 17 NOVEMBRE
McGill 4, Concordia 3

CLASSEMENT

	PJ	G	P	N	BP	BC	Pts
McGill	5	5	0	0	26	17	10
UQAC	7	4	1	2	44	31	10
Concordia	6	2	4	0	24	29	4
Ottawa	5	1	3	1	19	27	3
UQTR	7	1	5	1	29	38	3

Américaine

VENDREDI, 16 NOVEMBRE
N-Écosse 1, Binghamton 3
Moncton 1, Rochester 7
Fredericton 5, Sherbrooke 3
SAMEDI, 17 NOVEMBRE
N.-Écosse 4, Baltimore 6
Maine 0, Adirondack 4
New Haven vs Binghamton
Fredericton 4, St. Catharines 4
DIMANCHE, 18 NOVEMBRE
New Haven vs Baltimore
Fredericton vs Rochester
Moncton vs Sherbrooke
Maine vs Springfield

CLASSEMENT

DIVISION NORD

	PJ	G	P	N	BP	BC	Pts
Fredericton	17	11	5	1	69	59	23
Maine	16	8	5	3	62	40	19
Adirondack	16	8	5	3	63	71	19
Moncton	19	7	9	3	69	72	17
NÉcosse	19	7	9	3	57	79	17
Sherbrooke	19	8	10	1	63	64	17

DIVISION SUD

	PJ	G	P	N	BP	BC	Pts
Rochester	17	13	3	1	72	40	27
Binghamton	17	8	7	2	76	65	18
New Haven	15	6	6	3	67	57	15
Baltimore	16	6	7	3	59	54	15
Hershey	15	5	7	4	63	71	14
St-Catharines	18	4	11	3	62	87	11
Springfield	17	4	11	2	54	87	10

■ SHERBROOKE

	B	A	Pts
Bucyk, Randy,	9	11	20
Rundqvist, Thomas,	6	12	18
Landon, Larry,	6	9	15
Larose, Claude,	6	7	13
Boisvert, Serge,	6	5	11
Héroux, Alain	4	7	11
Teal, Jeff,	5	4	9
Nattress, Ric,	1	8	9
Douglass, Jordy,	4	3	7
Baron, Normand,	2	5	7
Newberry, John	3	4	7
Skrudland, Brian,	3	3	6
Gagné, Rémi,	3	3	6
Lauen, Mike,	1	4	5
Lalor, Mike,	1	4	5
Smith,	0	5	5
Therrien, Michel,	0	4	4
Gauvreau, Jocelyn,	1	2	3
Pooley,	1	2	3
Martin, Tom,	1	1	2
Campbell, W,	0	2	2
Fauss,	0	2	2
Allison, Dave,	0	1	1

Collégial

AAA

VENDREDI, 16 NOVEMBRE
St-Jérome 6, St-Laurent 6 (p)
Sherbrooke 4, St-Hyacinthe 11
Thetford 3, Victoriaville 3
St-Georges 2, Lévis-Lauzon 3
DIMANCHE, 18 NOVEMBRE
St-Jérome vs Victoriaville
(colisée Bois-Francs 14h)
St-Hyacinthe vs St-Georges
(palais des sports 14h)
Sherbrooke vs Thetford
(centre Mario-Gosselin 19h30)

CLASSEMENT

	PJ	G	P	N	BP	BC	Pts
Victoriaville	17	13	1	3	99	52	29
Lévis-Lauzon	19	13	5	1	106	84	27
St-Georges	19	11	8	0	106	84	22
St-Laurent	19	8	8	3	82	90	19
St-Hyacinthe	18	8	10	0	94	95	16
St-Jérome	19	7	10	2	82	81	16
Thetford	19	6	12	1	71	105	13
Sherbrooke	18	3	15	0	60	106	6

■ COMPTEURS

	B	A	Pts
Charbonneau, G, St-Hya,	15	22	37
Lachaine, M, St-Hyacinthe,	10	25	35
Lapointe, F, Vict,	15	18	33
Giroux, A, St-Georges,	14	19	33
Guimont, J, St-Georges,	15	17	32
Falardeau, S, Lévis-Lauzon	12	17	29
Léveillé, E, St-Hyacinthe,	10	19	29
Champigny, P, St-Georges,	7	22	29
Fafard, M, Victoriaville,	11	16	27
Dupéré, M, St-Georges,	12	14	26

AA

VENDREDI, 16 NOVEMBRE
Lennoxville 7, Montmorency 8 (prol.)
DIMANCHE, 18 NOVEMBRE
Rosemont vs CMR
(aréna du collège 14h)
Dawson vs Sorel-Tracy
(à St-Joseph 19h)
Lennoxville vs Joliette
(à Marcel-Bonin 19h30)
Montmorency vs Valleyfield
(aréna du collège 19h50)

CLASSEMENT

DIVISION BLEUE

	PJ	G	P	N	BP	BC	Pts
Valleyfield	11	11	0	0	76	44	22
Montmorency	10	6	4	0	54	41	12
John-Abbott	11	6	5	0	65	44	12
Rosemont	8	5	2	1	32	34	11
Lennoxville	10	3	6	1	46	56	7
Sorel-Tracy	9	1	8	0	39	68	2

DIVISION ROUGE

	PJ	G	P	N	BP	BC	Pts
Lionel-Groulx	13	9	4	0	96	50	18
Joliette	10	8	1	1	77	49	17
Dawson	10	3	6	1	66	66	7
A-Laurendeau	9	1	8	0	38	61	2
C.M.R.	9	0	9	0	28	103	0

Ligue nationale

CONFÉRENCE PRINCE-DE-GALLES

Division Charles Adams

	PJ	G	P	N	BP	BC	Pts	10 derniers V	D	N	Domicile V	D	N	Extérieur V	D	N
CANADIEN	16	11	3	2	62	43	24	7	2	1	8	0	1	3	3	1
BOSTON	18	10	7	1	68	57	21	6	3	1	6	1	1	4	6	0
BUFFALO	18	9	7	2	76	63	20	5	3	2	8	0	1	1	7	1
HARTFORD	17	7	8	2	51	72	16	3	6	1	3	3	1	4	5	1
QUEBEC	18	7	10	1	65	71	15	4	6	0	3	4	1	4	6	0

Division Lester Patrick

	PJ	G	P	N	BP	BC	Pts	10 derniers V	D	N	Domicile V	D	N	Extérieur V	D	N
PHILADELPHIE	16	11	3	2	80	42	24	8	1	1	6	1	1	5	2	1
NY ISLANDERS	17	10	7	0	98	80	20	5	5	0	8	1	0	2	6	0
NY RANGERS	15	7	7	1	67	69	15	5	5	0	3	2	1	4	4	0
WASHINGTON	16	6	6	4	58	57	16	4	4	2	3	2	1	3	4	3
PITTSBURGH	14	6	7	1	52	59	13	4	5	1	4	3	1	2	4	0
NEW JERSEY	15	3	10	2	47	68	8	1	7	2	2	4	2	1	6	0

CONFÉRENCE CLARENCE CAMPBELL

Division James Norris

	PJ	G	P	N	BP	BC	Pts	10 derniers V	D	N	Domicile V	D	N	Extérieur V	D	N
CHICAGO	17	9	6	2	80	66	20	5	3	2	5	2	0	4	4	2
ST.LOUIS	16	7	8	1	56	63	15	4	5	1	5	3	0	3	5	1
MINNESOTA	18	4	9	5	62	81	13	2	3	5	2	3	3	2	6	2
DETROIT	17	4	11	2	61	78	10	1	7	2	4	2	1	0	8	1
TORONTO	17	3	11	3	53	79	9	1	6	3	2	6	2	1	5	1

Division Connie Smythe

	PJ	G	P	N	BP	BC	Pts	10 derniers V	D	N	Domicile V	D	N	Extérieur V	D	N
EDMONTON	19	13	3	3	97	55	29	7	3	0	8	1	1	5	2	2
CALGARY	18	11	6	1	93	69	23	5	4	1	7	2	1	4	4	0
WINNIPEG	18	8	8	2	65	68	18	5	5	0	4	6	0	3	2	1
LOS ANGELES	17	7	7	3	64	64	17	7	2	1	2	3	1	5	3	2
VANCOUVER	19	4	13	2	66	114	10	3	5	2	2	4	0	2	8	1

CALENDRIER

JEUDI, 15 NOVEMBRE
New Jersey 3, Boston 5
Hartford 1, Philadelphie 6
Minnesota 1, NY Islanders 6
Edmonton 2, Calgary 6

VENDREDI, 16 NOVEMBRE
Washington 2, Buffalo 3
Nordiques 2, St. Louis 4
Calgary 6, Winnipeg 2
Pittsburgh 6, Vancouver 7

SAMEDI, 17 NOVEMBRE
Philadelphie 5, Boston 3
NY Rangers 4, NY Islanders 10
Chicago 7, Hartford 0
Buffalo 2, Washington 3
New Jersey 0, **Canadien** 5
Vancouver 0, Edmonton 7
Winnipeg 5, Toronto 3
Detroit 3, Minnesota 3
Pittsburgh vs Los Angeles (22h35)

DIMANCHE, 18 NOVEMBRE
NY Islanders vs Philadelphie (19h05)
New Jersey vs NY Rangers (19h35)
Nordiques vs Chicago (20h35)

LUNDI, 19 NOVEMBRE
Toronto vs **Canadien** (19h35)
Calgary vs Los Angeles (22h35)

MARDI, 20 NOVEMBRE
Chicago vs **Nordiques** (19h35)
Washington vs NY Islanders (20h05)
St. Louis vs Vancouver (22h35)

MERCREDI, 21 NOVEMBRE
Boston vs Philadelphie (19h35)
Hartford vs Detroit (19h35)
Buffalo vs NY Rangers (19h35)
Washington vs Pittsburgh (19h35)
Toronto vs Minnesota (20h35)
Winnipeg at Edmonton (21h35)
Vancouver vs Calgary (21h35)
New Jersey vs Los Angeles (22h35)

JEUDI, 22 NOVEMBRE
Pittsburgh vs Hartford (19h35)
Chicago vs **Canadien** (19h35)

VENDREDI, 23 NOVEMBRE
Philadelphie vs Buffalo (19h35)
Toronto vs Detroit (19h35)
NY Islanders vs Washington (20h05)
New Jersey vs Minnesota (20h35)
St. Louis vs Calgary (21h35)
Winnipeg vs Vancouver (22h35)

CLASSEMENT GÉNÉRAL

		PJ	Pts				
1	Edmonton	19	29	11	Washington	16	16
2	**Canadien**	16	24	12	Hartford	17	16
3	Philadelphie	16	24	13	NY Rangers	15	15
4	Calgary	18	23	14	St-Louis	16	15
5	Boston	18	21	15	**Québec**	18	15
6	NY Islanders	17	20	16	Pittsburgh	15	13
7	Chicago	17	20	17	Minnesota	18	13
8	Buffalo	18	20	18	Détroit	17	10
9	Winnipeg	17	18	19	Vancouver	19	10
10	Los Angeles	17	17	20	Toronto	17	9
				21	New Jersey	15	8

Les meneurs

	B	A	Pts
Gretzky, W, Edm,	18	33	51
Bossy, M, NYI,	22	21	43
Sutter, B, NYI,	14	26	40
Kurri, J, Edm,	19	16	35
Nilsson, K, Cal,	7	23	30
Kerr, T, Phi,	17	12	29
Tonelli, J, NYI,	10	19	29
Wilson, C, Cal,	10	18	28
Nicholls, B, LA,	12	12	24
Patterson, C, Cal,	12	12	24
Goulet, M, Qué,	**11**	**13**	**24**
Gartner, M, Was,	11	13	24
Yzerman, S, Dét,	6	18	24
Federko, B, StL,	6	18	24
MacInnis, A, Cal,	4	20	24
Larmer, S, Chi,	11	12	23
Hawerchuk, Win,	9	14	23
Anderson, G, Edm,	14	8	22
Reinhart, P, Cal,	11	11	22
Propp, B, Phi,	12	10	22
Andreychuk, D, Buf	10	12	22
Coffey, P, Edm,	6	16	22
Lafontaine, P, NYI	4	18	22
Savard, D, Chi,	8	14	22
Young, W, Pit,	14	7	21
Steen, T, Win,	5	16	21
Duguay, R, Dét,	9	10	19
Lemieux, M, Pit,	4	15	19
Bourque, R, Bos,	4	15	19
Jonsson, T, NYI,	5	14	19
Carpenter, B, Was,	12	7	19
Wilson, D, Chi,	4	15	19
Ogrodnick, J, Det,	10	8	18
Murray, T, Chi,	9	9	18
Middleton, R, Bos,	8	10	18
Linseman, K, Bos,	7	11	18
Perreault, G, Buf,	7	11	18
Fox, J, LA,	6	12	18
Fergus, T, Bos,	9	8	17
Hedberg, A, NYR,	7	10	17
Dionne, M, LA,	5	12	17
Hunter, D, Qué,	**2**	**15**	**17**
Davis, M, Buf,	10	6	16
McKegney, T, Qué,	**9**	**7**	**16**
Simmer, C, Bos,	9	7	16
Gillies, C, NYI,	9	7	16
Kromm, R, Cal,	8	8	16
Smyl, S, Van,	7	9	16
Larouche, P, NYR,	6	10	16
MacLellan, B, LA,	6	10	16

AUTRES COMPTEURS DU CANADIEN

	B	A	Pts
Naslund, Mats,	7	7	14
Smith, Bobby,	5	8	13
Chelios, Chris,	2	11	13
Mondou, Pierre,	3	10	13
Tremblay, Mario,	4	6	10
Robinson, Larry,	3	6	9
Hunter, Mark,	5	3	8
Carbonneau, Guy,	3	5	8
Flockhart, Ron,	3	5	8
McPhee, Mike,	2	6	8
Gainey, Bob,	5	2	7
Kurvers, Tom,	2	5	7
Walter, Ryan,	4	1	5
Lafleur, Guy,	2	3	5
Nilan, Chris,	2	3	5
Deblois, Lucien,	4	0	4
Svoboda, Petr,	1	3	4
Green, Rick,	0	4	4
Shutt, Steve,	2	0	2
Ludwig, Craig,	1	1	2
Turcotte, Alfie,	0	2	2

AUTRES COMPTEURS DES NORDIQUES

	B	A	Pts
Stastny, Anton,	8	6	14
Stastny, Peter,	7	7	14
Savard, André,	4	7	11
Paiement, Wilfrid,	4	4	8
Moller, Randy,	0	8	8
Stastny, Marian,	1	6	7
Coté, Alain,	3	4	7
Sauvé, J-François,	1	6	7
Gillis, Paul,	2	4	6
Marois, Mario,	2	4	6
Berglund, Bo,	4	1	5
Bell, Bruce,	1	4	5
Rochefort, Norm.	1	4	5
Gaulin, Jean-Marc,	2	2	4
Loob, Peter,	1	2	3
Price, Pat,	0	3	3
Dufour, Luc,	1	1	2
Wesley, Blake,	0	2	2
Shaw, Dave,	0	0	0
Mann, Jimmy,	0	0	0

EN DEMI-FINALE À RIMOUSKI

Segal vient à bout de Glenn Michibata: «Jamais je n'ai douté de la victoire»

■ RIMOUSKI (PC) — « Je n'avais rien à perdre et j'ai joué le tout pour le tout. Jamais je n'ai douté de la victoire, même après le retour de Michibata en deuxième manche. »

C'est ce qu'a déclaré Derek Segal après avoir remporté une victoire de 6-2, 6-7 (7-5) et 7-6 (9-7), devant le premier favori du tournoi, le Torontois Glenn Michibata, hier en demi-finale du deuxième tournoi du circuit Molson Légère.

Incommodé par une blessure à l'abdomen, subie jeudi dernier, Segal, de Laval, s'est tout de même surpassé pour vaincre Michibata décidément malchanceux sur le circuit québécois.

Agressif et brillant, Segal a effectué des retours brossés de services impeccables. Le match a donné lieu à de superbes échanges, mais Segal, qui dispute présentement de l'excellent tennis, a offert une performance sans faille.

De son côté, Michibata, en plus d'éprouver de sérieux ennuis avec son service, n'a pas su profiter de quatre balles de match pour venir à bout de Segal, plus déterminé que jamais.

Dans l'autre demi-finale, le Suédois Peter Carlsson, appuyé par un service à effet déroutant, a pris la mesure du Canadien Chris Pridham au compte de 7-6, 6-7 et 6-2.

10 VOYAGES EN JAMAÏQUE

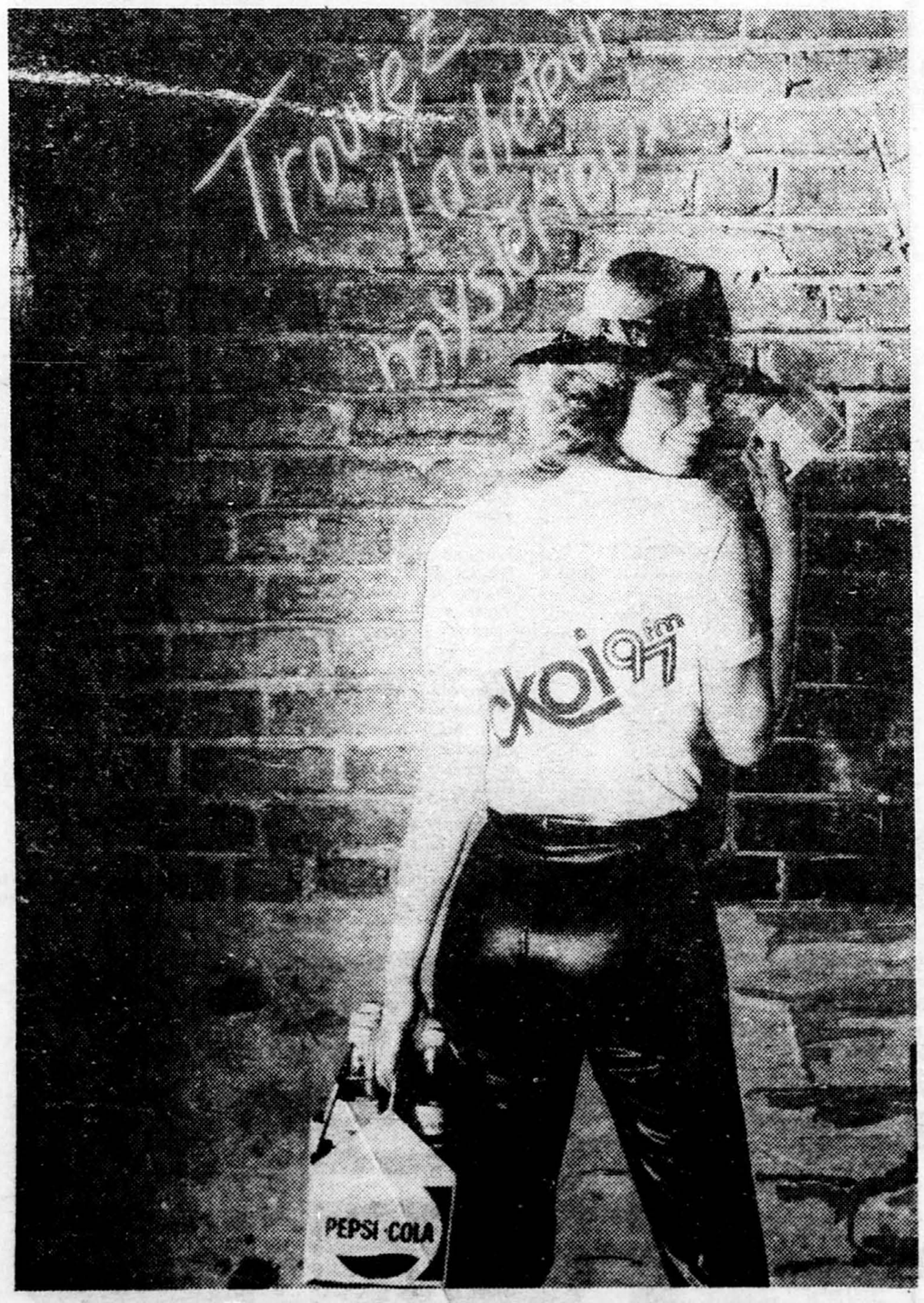

GRÂCE À

Retournez à:
CKOI-FM
C.P. 97
Station D
Montréal, Québec
H3K 3B9

Votez pour votre animateur CKOI-FM:

- Serge Plaisance ☐
- Michel Duguay ☐
- Christian Hamel ☐
- Richard Lelièvre ☐
- Jean-Pierre Major ☐
- Gilles Gariépy ☐
- Denis Talbot ☐
- André Saint-Amand ☐
- André «superson» Liboiron ☐
- Marc Denis ☐
- Catherine Vachon ☐
- Daniel Giroux ☐

et joignez deux vinyles de produits Pepsi ou fac-similés (non reproduits mécaniquement).

Nom.....

Adresse.....App.....

Ville.....Code postal.....

Tél.: (bur.).....(rés.).....

- Les 5 voyages doubles s'effectueront entre le 12 et le 19 janvier 1985.
- Le prix comprend l'avion, l'hébergement, les transferts, les taxes et frais de service (valeur de 8690 $).
- Les tirages auront lieu les vendredis entre le 26 octobre et le 23 novembre à 18h sur les ondes de CKOI-FM.
- Le concours se termine le 23 novembre 1984.
- Le texte des règlements relatifs à ce concours est disponible à CKOI-FM.

30 AUTRES VOYAGES ET PLUSIEURS AUTRES PRIX À GAGNER EN TROUVANT L'ACHETEUR MYSTÉRIEUX.

ÉCOUTEZ CKOI-FM POUR PLUS DE DÉTAILS

PEINTURE
À PRIX RÉDUITS

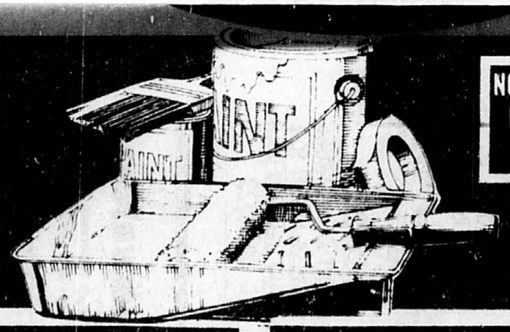

NOMBREUSES AUTRES OFFRES SPÉCIALES EN MAGASIN

Latex semi-lustré 1 couche	18,50$ 4L	Émail alkyde super lustré 1 couche	22,00$ 4L
Super latex mat d'intérieur	13,00$ 4L	Alkyde semi-lustré Bonne opacité	16,00$ 4L
Latex semi-lustré Bonne opacité	13,50$ 4L	Email alkyde mat	19,50$ 4L
Émail super latex mat	16,50$ 4L	Alkyde semi-lustré 1 couche	21,00$ 4L

PAPIER PEINT
ACHAT EN VRAC

20000 rouleaux, grand choix de motifs et de coloris

ord. jusqu'à 16.95$ rouleau simple

* TOUT VINYLE
PRIX DE LIQUIDATION
4,50$ rouleau simple et/ou euro-simple

* ENDUIT VINYLE
PRIX DE LIQUIDATION
3,50$ rouleau simple et/ou euro-simple

vendu en rouleau double seulement

Réduction spéciale de 25% sur tous les papiers peints commandés en catalogue

Beaucoup d'autres spéciaux en magasin
à partir de **0.50$** le rouleau simple et/ou euro-simple.
vendu en rouleau double seulement.

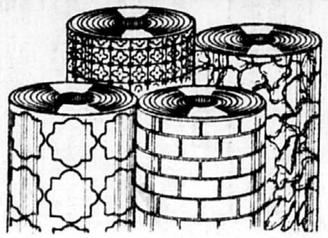

COUPONS TAPIS ET PRÉLARTS

Grandeurs jusqu'à 12' x 15'

RÉDUITS À
1/2 PRIX

VENEZ TÔT
POUR UN PLUS GRAND CHOIX

STORES VERTICAUX

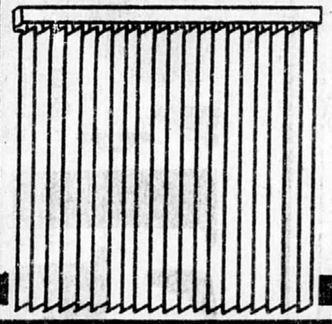

de **40%** à **50%** de rabais

sur stores faits sur mesure.

SPÉCIAL PORTE PATIO a partir de **89,00$**

STORES HORIZONTAUX

40% de rabais

sur le prix de liste de nos fabricants.

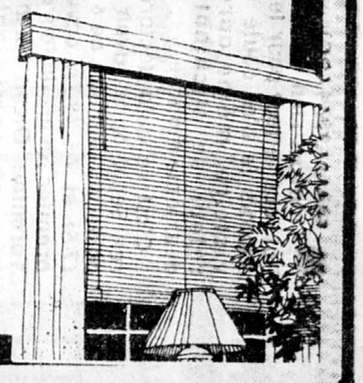

Le Centre de Liquidation PARADIS-MILLETTE INC.

MasterCard VISA

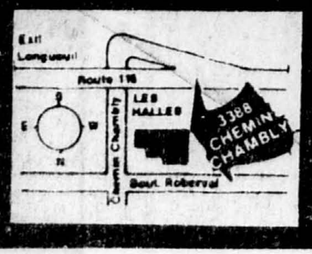

3388 CH. CHAMBLY
LONGUEUIL
677-5205

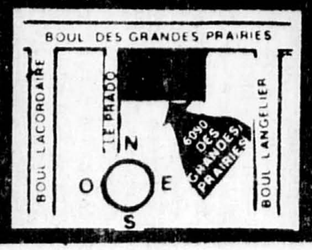

6090 BOUL.
GRANDES-PRAIRIES
ST-LEONARD
322-5930

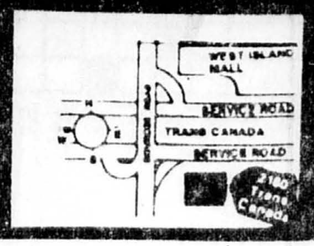

2160
TRANSCANADIENNE
DORVAL
685-1104