

# L'Action POPULAIRE

"JUSTICE ME GUIDE"

VOL. LVI — NO 49

JOLIETTE, MERCREDI LE 18 DECEMBRE 1968

6c CAHIER

## 1968: l'année telle que nous l'avons vue

### Octobre

#### 2 OCTOBRE:

— La province de Québec est plongé dans le deuil par le décès subit de l'Hon Daniel Johnson. Le premier ministre s'était rendu à la Manic 5 pour l'inauguration officielle du barrage hydro-électrique. Il est décédé durant son sommeil et était âgé de 53 ans. Un destin tragique semble s'attacher aux pas des chefs de l'Union Nationale alors que MM. Duplessis et Sauvé sont, eux aussi, décédés subitement.

— Un citoyen de St-Esprit, M. Rosaire Brien, se remet rapidement d'une intervention chirurgicale au cours de laquelle on lui a greffé le coeur d'un jeune homme, M. Guy Mersereau, victime d'un accident d'auto à Edmouston au Nouveau-Brunswick. C'est l'équipe de l'Institut de cardiologie de Montréal qui a réalisé la délicate opération.

— Les Jeunesses Musicales de Joliette sont à l'honneur. En effet, le conseil national des J.M. vient de décerner au Centre de Joliette le trophée national qui vient couronné une saison 1967-68 d'une qualité tout-à-fait exceptionnelle. Joliette est désormais reconnue par tout le Canada comme la ville JMC par excellence.

— Samedi dernier, l'Hon. juge Claude-Edouard Héту a prêté serment comme juge de la Cour du bien-être. Il devient ainsi le premier juge résident de cette cour à Joliette.

— Une délégation d'alcooliques de sept pays visitent la Clinique de réhabilitation pour alcooliques de l'hôpital St-Charles. Cette visite de spécialistes étrangers consacre la réputation de la Clinique dirigée par le Dr Chiasson, réputation déjà bien établie à travers le Canada et l'Amérique du Nord.



L'honorable Daniel Johnson, premier ministre de la province de Québec, décédé subitement le 26 septembre à Manic 5.

— La 3e saison de la Ligue Nationale de ballon sur glace s'ouvrira dimanche prochain à l'arena de Joliette. Les six clubs de la ligue seront au programme à cette occasion. Il est à prévoir que notre équipe locale saura nous bien représenter.

— Le P. Norbert Fournier, c.s.v., provincial pour la province de Joliette, a été élu membre du conseil de direction de la Conférence religieuse canadienne à Ottawa. La Conférence groupe tous les supérieurs généraux et provinciaux des communautés d'hommes et de femmes au Canada.



M. Rosaire Brien, de Saint-Esprit, 5e greffé du coeur à Montréal.

— Au cours d'une conférence de presse, les autorités de la distillerie Melchers annoncent de nouveaux investissements de l'ordre de \$6,800,000 à leur usine de Berthierville. Certains travaux sont déjà en cours, début d'un programme de construction et d'amélioration s'échelonnant sur une période de 4 ans et devant être complété à la fin de 1972.

#### 9 OCTOBRE:

— Une vague de vols et de vandalismes s'abat sur nos écoles... A l'école Dominique-Savio et au Pavillon Félix-Gadoury, des vandales ont causé pour plusieurs milliers de dommages aux locaux et à l'équipement. Il semble que la simple rage de démolir sont à la base de ces incursions, puisque la plupart du temps les intrus n'emportent rien. Ou serait-ce plutôt qu'ils veulent marquer leur déception de n'avoir pu trouver de l'argent... La police enquête.

— La clinique de sang de la Croix-Rouge a recueilli 1963 flocons de sang au cours de sa clinique de mercredi et jeudi dernier. Le Dr Maurice Desrochers, président-organisateur de la clinique s'est dit très heureux du résultat même si l'objectif de 2,000 flocons n'a pu être atteint. Ce succès presque complet confirme la réputation de Joliette toujours au premier rang lorsqu'il s'agit de fournir à la Croix-Rouge le précieux liquide qui sauvera des vies humaines.

— Pour la deuxième année de suite, l'usine Firestone de Joliette se classe en tête de toutes les usines Firestone de Joliette se classe en tête de toutes les usines de la compagnie au concours de qualité Firestone. M. D.M. Firestone, président de la Cie au Canada, a rehaussé de sa présence la cérémonie de remise des prix aux quelque 250 employés de l'usine de Joliette.

— A l'inauguration de la saison de ballon sur glace à l'arena, les Coqs de Joliette ont marqué leur entrée dans la Ligue Nationale en remportant une victoire de 1-0 sur l'équipe de Cornwall.

— M. et Mme Henri Courcelles de St-Roch, célébraient le 5 octobre, le 40e anniversaire de leur mariage. Leurs huit enfants et leurs petits enfants ont souligné cet anniversaire au cours d'une soirée alors que M. et Mme Courcelles recevaient une bourse rondelette et une gerbe de fleurs.

— Plus de 600 religieux et religieuses venus des quatre coins du diocèse étaient réunis dimanche dernier au collège de Joliette, pour une journée d'étude et de réflexion sur la vie communautaire et fraternelle. Le P. Gaston Pinard, c.s.v. était l'animateur de cette journée organisée par l'équipe diocésaine de la vocation. Tous les participants ont semblé enchantés de cette rencontre qui s'est terminée par une concélébration présidée par le provincial des Clercs de St-Viateur, le P. Norbert Fournier.

#### 16 OCTOBRE:

— Emboitant le pas aux autres collèges de la province, le CEGEP

de Joliette connaît, lui aussi ses journées d'étude... Les élèves ont en effet débrayé et ils en sont à leur deuxième journée consacrée à l'étude des problèmes étudiants. Même si aucune nouvelle ne nous est parvenue des délibérations en cours, il ne semble pas qu'il soit question, pour le moment du moins d'occuper le collège.

— Les citoyens iront de nouveau aux urnes pour accepter ou rejeter le règlement 712 relatif à l'emprunt de \$310,000 que la Cité désire emprunter pour réaménager le pont Chevalier et effectuer le raccord de l'autoroute au centre-ville. La tenue du référendum a été fixée aux 6 et 7 novembre prochain.

— La sûreté municipale agira contre les établissements qui ouvrent leurs portes le jeudi soir, contrevenant ainsi à l'actuel règlement municipal décrétant la fermeture des établissements commerciaux ce soir-là. Tant qu'il n'est pas amendé — le sera-t-il le règlement de fermeture doit être respecté...

— L'Hon. Marcel Masse a inauguré officiellement lundi après-midi la Halte de Rawdon, sur le terrain surplombant les chutes Darwin. La cérémonie a été suivie d'une réception à l'hôtel de ville. L'aménagement de la halte comprend un parterre qui sert de parc de stationnement, un terrain de pique-nique dans un sous-bois, un restaurant et un belvédère qui surplombe le torrent.

— Après 50 ans d'apostolat auprès des vieillards du Foyer St-Eusèbe, Soeur Hermias prend sa retraite. Médecin, infirmière, aide-malade, la religieuse fut tout cela et son nom s'identifie désormais à l'oeuvre à laquelle elle a consacré toute sa vie.

— Les 14 enfants de M. et Mme Edmond Beauséjour et plus de 300 amis se sont réunis à Crabtree pour célébrer le 50e anniversaire de mariage de ce vaillant couple. Après une messe d'action de grâces célébrée à l'église de Crabtree par le P. Roméo Beauséjour, o.m.i., les jubilaires et leurs invités se rendirent à Joliette où un banquet fut servi au Pavillon Félix-Gadoury.

#### 23 OCTOBRE:

— Lors du congrès provincial tenu à Joliette enfin de semaine dernière, les délégués de la Fédération des Associations parents-maitres du Québec ont décidé de maintenir l'association dans ses structures actuelles. Les associations continueront donc d'admettre parents et maitres dans leurs rangs.

— Un incendie a détruit de fond en comble le garage Hermas Larmache et Fils dans le centre du village de St-Roch. D'origine inconnue, le feu a complètement rasé, en plus du garage un logement aménagé au deuxième.

— Mlle Suzanne Lapière, secrétaire du Conseil Central des Syndicats nationaux à Joliette a été victime d'un grave accident de la route, près de St-Hyacinthe.



L'honorable C.-E. Héту, juge de la Cour du Bien-être de Joliette, lors de son assermentation par le juge en chef, l'honorable J.-Paul Lavallée, en Cour de Joliette. Le juge Héту est le premier juge résident de cette cour à Joliette.



Sr Hermias quitté l'hôpital Saint-Eusèbe après 50 ans au service des vieillards.

1968:

the. La victime a été transportée à Montréal souffrant d'une fracture du crâne et nombreuses autres blessures. Mlle Lapiere a subi une grave intervention chirurgicale dont on attend les résultats.

— L'Hon Marcel Masse a inauguré la nouvelle route 41 à St-

Jacques. Ce nouveau tronçon relie les municipalités de St-Jacques et de St-Alexis.

— Au programme inaugural de la Ligue Laurentide Jr, Crabtree et Joliette l'emportent sur le CE-GEP et le St-Ignace. — Les clubs de Lavaltrie et St-Gabriel ouvrent leur saison demain soir alors qu'ils en viendront aux prises.

— M. Laurent Barrette est élu président de l'Action catholique

adulte. Il succède à M. Gilles Marchand qui a présidé aux destinées du mouvement au cours des quatre dernières années. L'exécutif de l'ACA comprend en outre Mme Fernand Garceau, trésorière, Mme Guy Lane, secrétaire, MM. Léo Gaudet et Gilles Marchand.

30 OCTOBRE:

— M. J.-Guy Nadon, secrétaire-trésorier de la CSR annonce que le budget pour l'année 1968-69 a été présenté au ministère de l'Éducation pour approbation. Ce budget est de l'ordre de \$9,054,000. et ne comprend aucune dépense inadmissible... On apprend en même temps qu'après discussions avec le ministère, le montant des dépenses inadmissibles du budget de l'an dernier sera réduit de \$840,000 à \$500,000.

— Fin de la grève aux usines Abex! Les employés ont commencé jeudi dernier à réintégrer leur poste après 136 jours d'absence. Ils toucheront une augmentation horaire de 71 cents en moyenne, incluant différents bénéfices marginaux répartis sur les trois ans de la convention collective.

— Le regroupement des commissions scolaires n'est pas pour demain, si l'on en juge par le feu d'enthousiasme manifesté par les commissaires lors du 22e congrès diocésain de l'Association diocésaine. Pour notre diocèse le projet de regroupement par secteur d'aménagement ferait passer le nombre des commissions scolaires de 43 à 7...

— A St-Gabriel, la famille Poirier fête un triple jubilé. M. et Mme Clément Poirier célèbrent un 50e anniversaire de mariage, tandis que leur fille Alice, fête son 25e de vie religieuse et leur fils Lucien son 25e de mariage.

— Le conseil communautaire sur l'alcoolisme de Joliette était l'hôte, lundi soir dernier au Club de Golf, des chefs d'entreprise qui avaient répondu nombreux à son invitation. Présidé conjointement par Son Exc. Mgr Audet et l'Hon. Marcel Masse, le super-causerie a permis aux chefs d'entreprise d'entendre les causeries du Dr J.-P. Chiasson, directeur de la Clinique de réhabilitation de l'hôpital St-Charles, du Dr Serge Donati, directeur médical de Bell Canada pour la région ouest et de M. Marcel Bougie, directeur du service de la prévention à l'OPTAT.

— M. Narcisse Hottin, manufacturier de cigares et ancien échevin de Joliette est décédé le 24 octobre à l'âge de 77 ans. M. Hot-

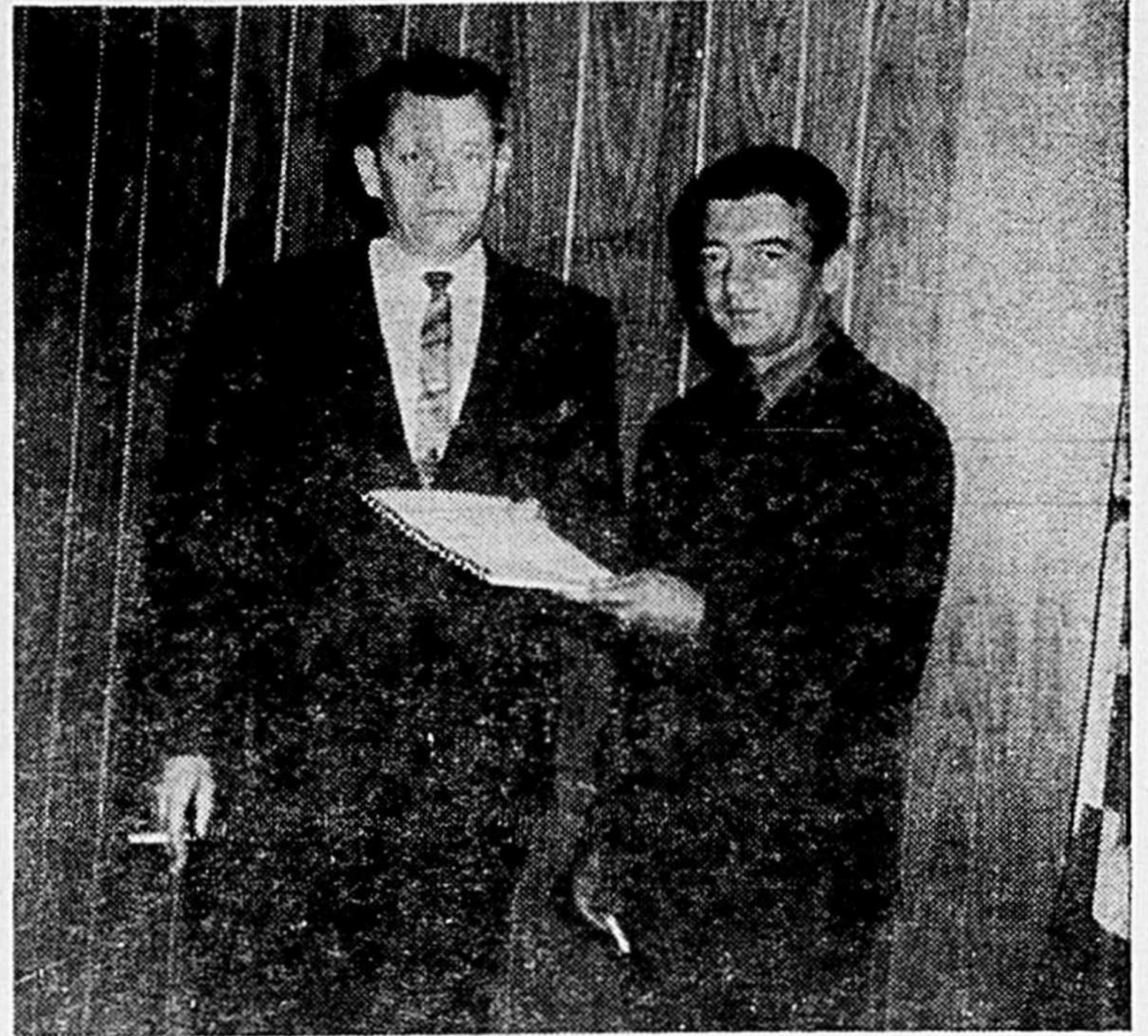

Le président du Conseil économique régional Lanaudière, M. Pierre Major, présente au Dr Guy Gauthier, m.p.p. et maire de Saint-Michel des Saints, le dossier économique que la municipalité a commandé au C.E.R.

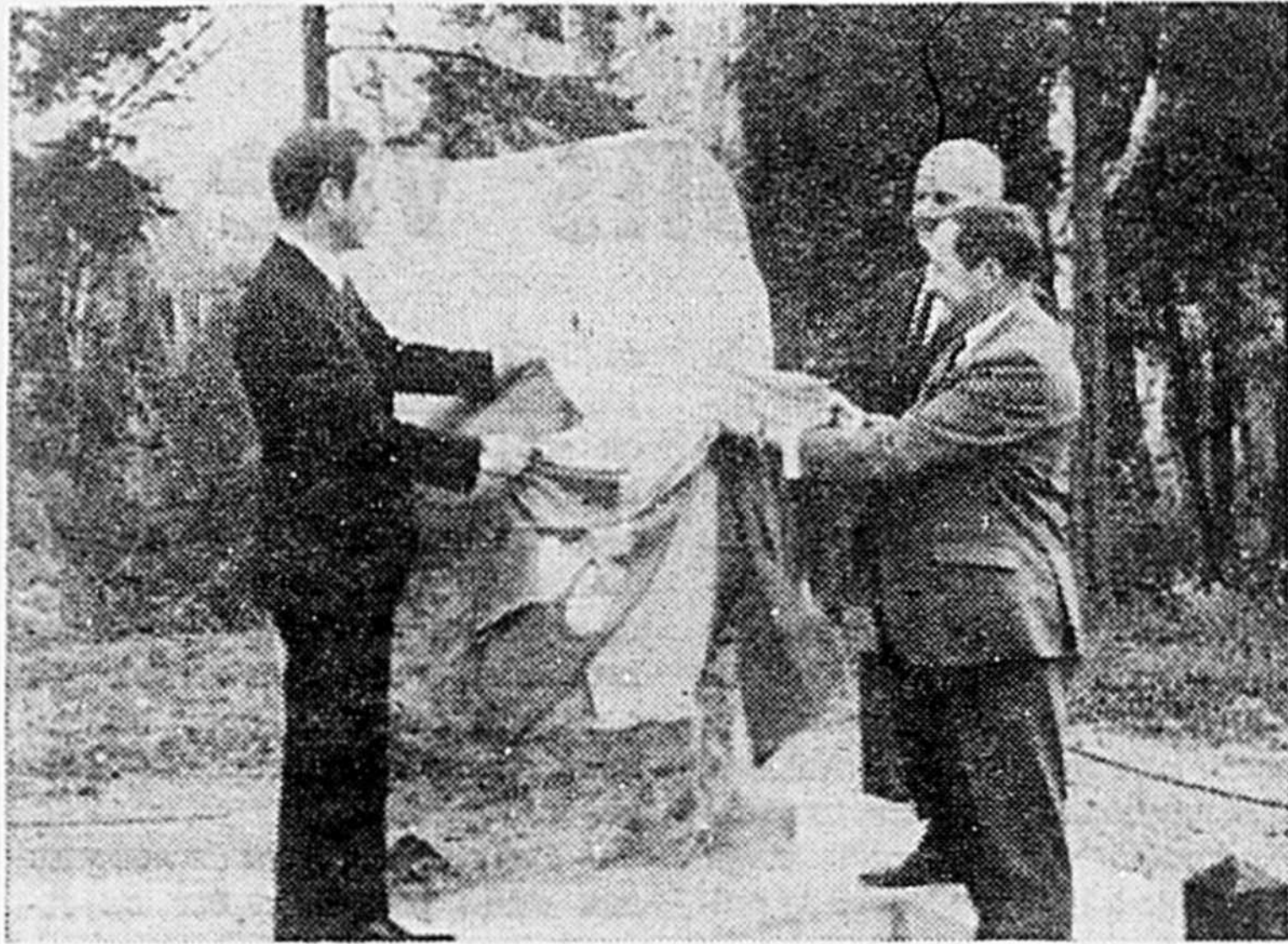

L'honorable Marcel Masse inaugure la Halte de Rawdon, près des Chutes Dorwin.



JOYEUX NOEL ET HEUREUSE ANNEE

à nos clients et amis

**GARAGE J.-A. BOISJOLI ET FILS**

STATION SHELL

Réparations générales

Soudure — Débossage — Peinture

1365, DE LANAUDIÈRE

TEL. 756-4797

JOLIETTE



M. D. ARMSTRONG

Maitre horloger-bijoutier

MEILLEURS  
VOEUX  
À TOUS

*Bijouterie  
Dollard  
Armstrong*

**Quatre bijouteries**

POUR MIEUX VOUS SERVIR

*Les Bijouteries Armstrong*

47A sud, Place Bourget, Joliette  
Berthierville — Trois-Rivières

Cap de la Madeleine

**SOUHAITS DE L'ANNEE**

DE VOTRE DEPOSITAIRE AUTORISE



**Joyeux Noël et Heureuse Année**

A notre distinguée et nombreuse clientèle  
ainsi qu'à tous nos amis,  
nos plus sincères remerciements pour la précieuse confiance  
qu'ils nous ont accordée depuis notre ouverture.

Notre seul désir est de continuer à mettre toute notre expérience  
et notre dévouement à leur service.

**BERTRAND CREPEAU  
& FILS ENR.**



BERTRAND CREPEAU  
propriétaire

**68, ANTONIO-BARRETTE**

Tél. Bureau 753-5179

Rés. 753-7110



GILLES CREPEAU  
co-propriétaire

**JOLIETTE**

1968:

tin détenait le record de longévité au conseil ayant occupé le siège no 9 durant 18 années consécutives, soit de 1934 à 1952.

— M. et Mme Onésime Barrette ont fêté samedi dernier le 50<sup>e</sup> anniversaire de leur mariage. Messe à l'église de St-Cuthbert et réception à la salle paroissiale du même endroit ont souligné cet anniversaire.

— M. Roch Lamarche, de St-Roch, a été élu président diocésain de l'Association Lacordaire. Les autres membres de l'équipe diocésaine sont: Mme Rollande Ladouceur, Mlle Denise Dumontier, MM. Doris Robillard, Maurice Dumontier, Jean Dupuis et Jean-Marie Parent.

— Théologie de l'Eglise et animation communautaire: tels sont les deux thèmes qui seront à l'étude lors de la session d'automne de recyclage pour les pré-

tres du diocèse. La session se tiendra du 5 au 7 novembre au Scolasticat St-Charles à Joliette.

Novembre

6 NOVEMBRE:

L'Union Régionale de Joliette des Caisses populaires tient sa 24<sup>e</sup> assemblée générale. L'actif s'élève à \$59,078,770 et l'Union compte 65,252 membres.

Le notaire J.A. Boivin de Berthier est fait Chevalier de l'Ordre équestre du Saint-Sépulcre de Jérusalem.

S. E. Mgr Audet visite le Centre Notre-Dame de Bonsecours.

La Commission scolaire régionale Lanaudière souligne l'efficacité de son service de transport. M. Laurent Thibodeau, de Saint-Lin a été reconnu comme le chauffeur exemplaire; M. Gaston Nadeau, de

Sainte-Mélanie, a reçu le trophée de l'entrepreneur le plus efficace.

A L'Epiphanie, le maire Clément Philibert a été réélu avec les six conseillers qui l'appuyaient.

M. Déliplat Morin devient maire de Ville Saint-Gabriel.

M. et Mme Ernest St-Amour de St-Thomas célèbrent leur 55<sup>e</sup>

anniversaire de mariage.

L'honorable Marcel Masse inaugure la nouvelle salle "Tan-crède-Viger" à Sainte-Marie Salomé.

M. et Mme Philibert Desmarais, de Lourdes, célèbrent leur jubilé d'or.

13 novembre

Les contribuables de Joliette rejettent en nombre et en valeur le règlement 712 prévoyant un emprunt permanent de \$310,000 pour le réaménagement du Pont Chevalier et le prolongement de la voie de



Mlle Ghislaine Adam, présidente nationale de la JRC.

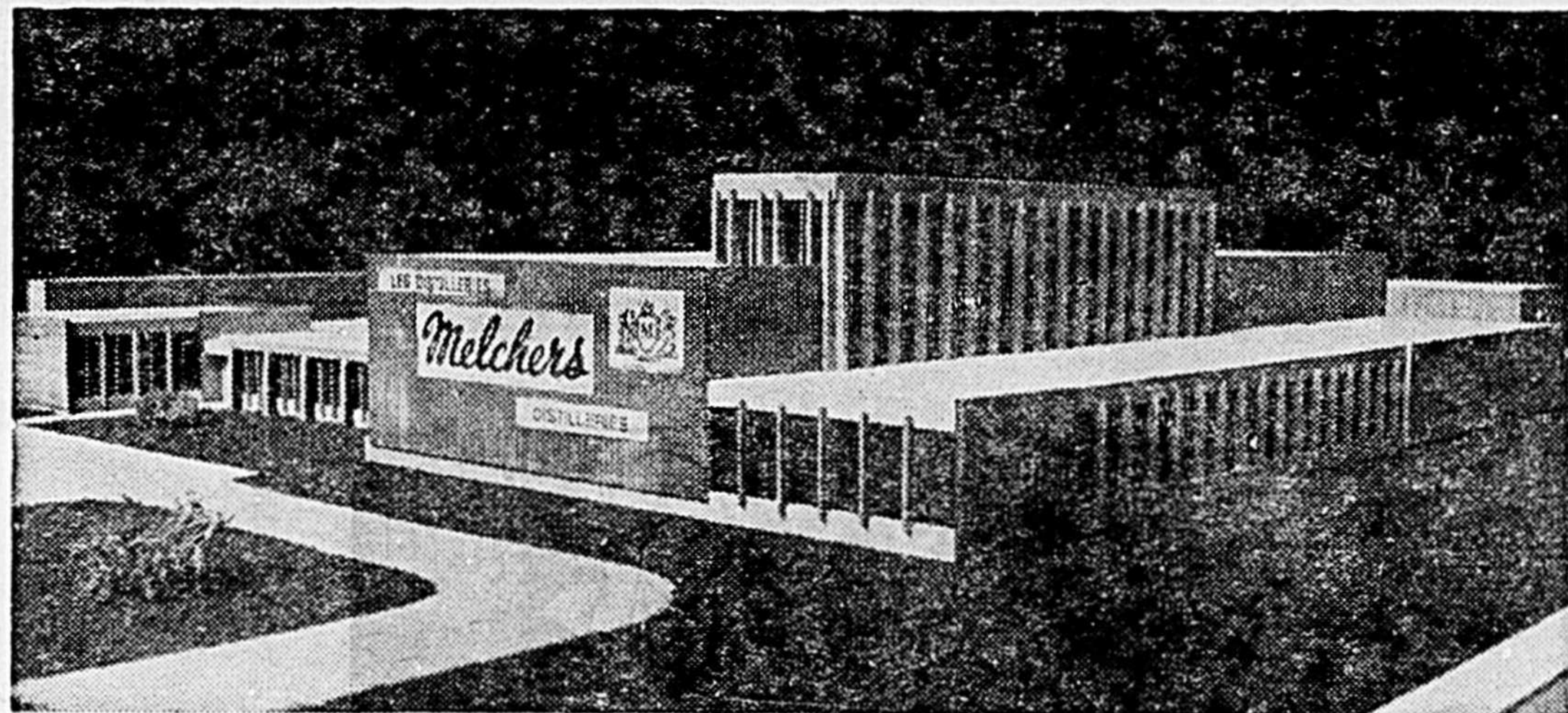

Les Distilleries Melchers s'agrandissent. Voici une maquette du pavillon de l'usine d'embouteillage et des bureaux qui s'élèveront à Berthier-ville. L'investissement total pour construction et équipement s'élèvera à \$6 millions.

Joyeux Noël  
Bonne Année



Le député du comté de Joliette aux Communes est heureux d'offrir ses meilleurs souhaits à tous à l'occasion de Noël et du nouvel An

ROCH LASALLE,  
député de Joliette



Les députés de Joliette, L'Assomption, Montcalm et Berthier s'unissent pour offrir leurs meilleurs voeux à ceux qu'ils représentent à l'Assemblée législative, à l'occasion des Fêtes.

Ils souhaitent à tous que Noël leur apporte de la santé, du bonheur, de la prospérité et de la joie qu'ils continueront de goûter tout au long de l'année nouvelle.

Joyeux Noël et Bonne année!

- Marcel Masse, député de Montcalm
- Robert Lussier, député de L'Assomption
- Pierre Roy, député de Joliette
- Guy Gauthier, député de Berthier

## 1968:

raccordement à l'autoroute au centre-ville.

La Légion Royale Canadienne, filiale Joliette, célèbre le Jour du Souvenir.

Le conseil d'administration du CEGEP donne sa première conférence de presse: budget de \$1,186,094; la Corporation n'a pas acheté le Séminaire; la Corporation comptera 19 membres.

Le Service Social de Joliette crée un service de reclassement des assistés sociaux.

M. Roland Lavallée est élu président de l'APCV, section de Joliette.

Mlle Ghislaine Adam a été élue présidente nationale de la J.R.C.

La Fédération régionale des Loisirs tient une réunion spéciale. Quatre ateliers de travail soulignent les principaux problèmes: participation, financement, organisation.

M. Joseph Morel, ancien maire de Saint-Norbert, est décédé.

## 20 NOVEMBRE

La Commission sportive de Joliette entreprend une étude complète sur la situation du loisir. La première réunion publique se tiendra le 1er décembre.

Meurtre à Crabtree? M. Marcel Faust tiré à bout portant par son épouse dans leur maison de ferme du rang de la rivière Rouge.

S. E. Mgr René Audet ren-

contre les dirigeants de la SSJB.

L'honorable Marcel Masse préside un colloque sur l'agriculture à Saint-Jacques.

L'honorable Jean Lesage chez les libéraux de Montcalm. A Rawdon, le chef du parti libéral rejette le séparatisme comme une solution impensable du point de vue économique.

L'Ecole Jean-Baptiste Meilleur, de Repentigny, agrandie au coût de \$3,717,000.

La population de Saint-Félix de Valois accepte le principe de la construction d'un centre d'accueil.

A L'Epiphanie, le maire Clément Philibert inaugure un projet domiciliaire de 150 maisons unifamiliales et duplex avec possibilités de 450 unités de logement.

Décès de M. Donat Boulard à l'âge de 83 ans.

## 27 NOVEMBRE:

Le conseil municipal prend finalement une décision: les magasins seront ouverts le jeudi soir.

Les honorables Russell, Masse et Beaudry président à Joliette l'inauguration du nouvel édifice provincial à l'ancien Centre d'apprentissage, rue St-Joseph.

La ville de Joliette se déclare favorable à la construction d'un pont entre Sorel et Berthier.

Sous les auspices du Club Optimiste, des étudiants tiennent une séance fictive du conseil et refusent de construire



Mme Florimond Lapointe, Mme Pierre Laforest et Mme Raymond Déziel ont été décorées après 15 années de services bénévoles à la Croix-Rouge, section de Joliette. Sur la photo: le Dr Georges Chevrette, Mme Lapointe, Mme Eugène Laforest, Mme Pierrot Laforest, Mme Déziel et M. René Giroux, président de la section locale.



Meilleurs vœux pour un  
JOYEUX NOEL

BONNE ET HEUREUSE ANNEE!

**Garage David Lépine Enrg.**

671, DE LANAUDIÈRE

TEL. 753-3712

JOLIETTE

Bonne et  
Heureuse Année



à tous mes clients et amis

Sincères remerciements pour l'encouragement  
au cours de l'année 1968

**R. FRECHETTE**

Puits artésiens

Vente et Service de pompes

Tél. 756-6304

32, Antonio-Barrette

Joliette

Joyeux Noël  
Bonne et Heureuse Année  
à tous mes clients et amis



**Roger Dugré**

TECHNICIEN

TELEVISION — RADIO

306 NORD, ST-CHARLES-BORROMÉE

TEL. 756-4389

JOLIETTE



Nos remerciements sincères à nos  
clients et amis prennent la forme  
de nos vœux les meilleurs pour  
Noël et le Nouvel An.

**TAXI MONACO**

Service Jour et Nuit



TEL. 753-7575

JOLIETTE

1968:

un nouvel hôtel de ville.

Le député de Montcalm, l'honorable Marcel Masse, annonce la construction d'un centre hospitalier à Saint-Donat.

L'exécutif de la SSJB du diocèse se déclare favorable à la modification du Conseil législatif.

Sœur Denise Desmeules, m. i. c., en mission au Malawi, en Afrique.

Les dirigeants de l'Action catholique rencontrent Mgr Audet.

## Décembre

4 DECEMBRE:

—Devant les autorités civiles et religieuses, le Conseil économique régional Lanaudière présente l'esquisse du plan régional, un document de travail précisant la forme que peut prendre notre région en l'an 2000.

—Au cours d'une conférence de presse, le président de Caritas-Joliette indique que cet organisme songe à devenir un conseil des oeuvres ou un conseil de Bien-être diocésain.

—Les marchands qui ont ou-



M. Denis Hewitt, président diocésain des APM.

vert leurs commerces, malgré le règlement municipal, le jeudi soir, sont condamnés à une amende de \$5 pour chaque offense. Il y avait 193 causes inscrites sous ce chef en Cour municipale.

—M. Léo Marchand devient commissaire diocésain au scoutisme.

En fêtant le Dr Pierre Grondin et M. Rosaire Brien, 5e greffé du coeur, la population de Saint-Esprit verse \$1,000 à l'Institut de Cardiologie de

Montréal. Cette initiative marquait la collaboration des Chevaliers de Colomb, de la Chambre de Commerce et des autres organismes.

—La Commission sportive a tenu une première séance publique en vue de son étude sur les loisirs.

—La Commission sportive a tenu une première séance publique en vue de son étude sur les loisirs.

—Sous les auspices de l'Hôpital Saint-Charles, on inaugure une clinique psychiatrique à Berthierville. Le Dr Jean Hilhel en assumera la direction.

—La Fédération provinciale des Associations Parents-Maitres s'attaque à la contestation étudiante.

—La direction du Club des Archers de Joliette annonce que le tournoi de la "Coupe Ambassadeur" (match Etats-Unis vs Canada) aura lieu à Joliette de même que le tournoi provincial.

—A Saint-Félix de Valois, M. et Mme Joseph Laferrrière fêtent leurs noces d'or.



Le Dr Marcel Picard devient président de Caritas-Joliette.

11 DECEMBRE:

—De retour de Paris, où il a participé à la conférence de l'Association interparlementaire France-Canada, M. Roch Lasalle, député conservateur de Joliette, prône des négociations tripartites Ottawa-France-Québec sur les problèmes de langue et de culture.

—Les enseignants réclament un règlement pacifique du conflit scolaire actuel.

—Délégué du Québec au festival acadien de la Louisiane,

## Un arbre de Noël naturel mais sûr

OTTAWA — L'utilisation d'un résineux comme arbre de Noël est une tradition canadienne fermement établie. La beauté naturelle incomparable et l'arôme des résineux en ont fait le principal élément des décorations de Noël dans bon nombre de foyers canadiens.

Cependant, tout en étant parfaitement sûr lorsqu'on prend certaines précautions, un arbre de Noël naturel peut constituer un grave danger d'incendie au foyer si on ne prend pas certaines mesures.

Des expériences menées à la Station expérimentale forestière de Petawawa du ministère des Pêches et des Forêts, indiquent que la différence entre un arbre de Noël sûr ou dangereux réside dans sa teneur en humidité, ce qui peut être réglé facilement.

Le Ministère recommande de prendre trois mesures bien simples qui vous permettront de jouir en toute sécurité de votre arbre de Noël résineux naturel:

**D'abord**, n'achetez jamais un arbre desséché. Vérifiez la flexibilité des brindilles et des aiguilles. Les arbres trop secs ont des branches cassantes et perdent leurs aiguilles facilement.

**Ensuite**, si vous n'avez pas l'intention de décorer l'arbre immédiatement, gardez-le à l'extérieur, préférablement à l'ombre.

**Finalement**, lorsque vous êtes prêt à installer l'arbre, retaillez la base en diagonale, à

l'honorable Marcel Masse déclare que le Québec et la Louisiane doivent resserrer leur collaboration.

—Bell Canada annonce une hausse prochaine des tarifs du téléphone.

—A Saint-Lin, la Fabrique emprunte \$35,000 sans intérêts.

—Noces d'or de M. et Mme Emile Durand, de Sainte-Émélie.

—M. Denis Hewitt est élu président diocésain des A.P.M. qui indiquent une orientation nouvelle de leurs activités.

—La Commission scolaire de Joliette annonce un budget de \$4,074,930.

un pouce ou plus au-dessus de la première taille. Ensuite placez l'arbre dans un contenant assez grand pour que la taille diagonale à la base soit complètement trempée dans l'eau. Assurez-vous que l'eau reste à ce niveau aussi longtemps que l'arbre sera dans la maison. Pour certains arbres, il sera peut-être nécessaire d'ajouter une chopine d'eau ou plus par jour.

Des expériences ont démontré qu'un arbre traité de cette façon garde une teneur en humidité égale à celle observée au moment de la coupe, et bien souvent supérieure. Votre arbre demeurera frais, vert et sûr durant toute la période des fêtes.

Il y a cependant deux observations importantes à faire. Un arbre qui est sec au moment où on l'achète continuera de se dessécher, même si on le trempe dans l'eau. On doit remplacer immédiatement un arbre qui montre des signes de dessiccation après qu'on l'a mis en place: si les aiguilles et les brindilles deviennent cassantes, l'empilage d'objets très inflammables à sa base, par exemple des cadeaux enveloppés de papier de soie, constitue un risque d'incendie contre lequel votre arbre, pas plus que vos meubles ne peuvent être protégés.

Une autre précaution à prendre est de ne pas se servir de décorations facilement inflammables. Finalement, ne vous servez que de l'équipement électrique approuvé par la Canadian Standards Association et assurez-vous que les fils et les douilles sont en parfait état.

Les expériences effectuées par le Ministère indiquent que le fait de pulvériser des matières chimiques ignifuges sur l'arbre de Noël n'est pas aussi efficace que la méthode recommandée de retaille de la base et d'immersion de celle-ci dans l'eau. On a en outre constaté que le fait d'ajouter du sucre ou d'autres matières chimiques dans l'eau, réduit plutôt qu'il ne prolonge la vie de l'arbre parce qu'on diminue la teneur en humidité de ce dernier.

NOS VOEUX BIEN SINCERES POUR UN

Joyeux Noël

et une Heureuse Année

A TOUS CLIENTS ET AMIS

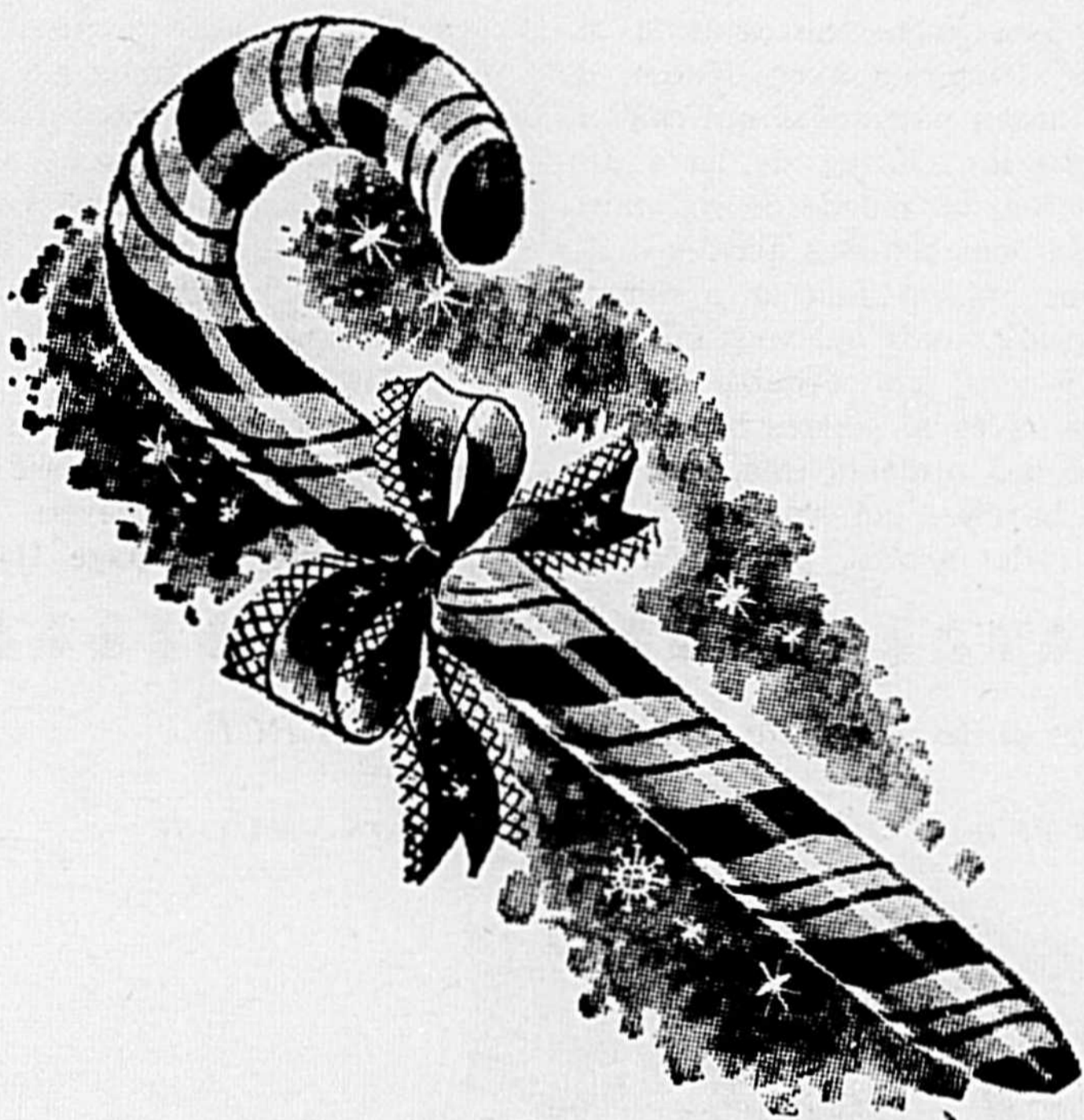

Merci pour l'appui accordé en 1968...

Nous continuerons à bien vous servir en 1969!

**Laberge**  
BOIS ET MATERIAUX DE CONSTRUCTION

144, BABY

JOLIETTE

POUR NOEL  
et le  
NOUVEL AN  
nos meilleurs voeux à tous



**EDOUARD GOHIER Ltée**

BOIS ET MATERIAUX DE CONSTRUCTION

436, St-Thomas

753-7457

Joliette

## Le réveillon de Noël à CJLM

Faites plaisir à un être cher durant la nuit de Noël. Dédiez-lui une chanson. Choisissez celle que vous désirez parmi les 112 sélections suivantes et appelez à CJLM durant le réveillon de Noël qui sera présenté immédiatement après la messe de minuit. Ayez soin d'indiquer à l'animateur de l'émission. Gilles Loyer, le numéro qui précède le titre de la chanson que vous aurez choisie. Les numéros de téléphone à composer seront: 753-5044 ou 753-9020.

- |   |  |
|---|--|
| 1 Es-tu sincère?<br>Robert Demontigny             | 36 Paris au mois d'août<br>Charles Aznavour                |
| 2 Ces mots stupides<br>Sacha Distel               | 37 Jeux interdits<br>?                                     |
| 3 Nathalie<br>Gilbert Bécaud                      | 38 Emporte-moi<br>Alain Barrière                           |
| 4 C'est le ska<br>Donald Lautrec                  | 39 Douliou Douliou St-Tropez<br>Jenny Rock                 |
| 5 Fanfan<br>Gilbert Bécaud                        | 40 Y'a tant de temps<br>Les Bel Canto                      |
| 6 Qui sont ces gens?<br>Christine Chartrand       | 41 Senor et Senorita<br>Claire Lepage                      |
| 7 Ton amour a changé ma vie<br>Les Classels       | 42 C'est la fin<br>César et ses Romains                    |
| 8 Ce monde<br>Richard Anthony                     | 43 Les enchainés<br>Eva                                    |
| 9 Inch Allah<br>Adamo                             | 44 Le petit oiseau de toutes les couleurs - Gilbert Bécaud |
| 10 Sur le chemin des Andes<br>Marie Laforêt       | 45 Le monde est gris, le monde est bleu - Eric Charden     |
| 11 La La La<br>Claire Lepage                      | 46 Je le sais<br>Jean-Pierre Ferland                       |
| 12 Le petit Popy<br>Les Chanceliers               | 47 Je rentre chez nous<br>Nanette                          |
| 13 Ceux qui ont un cœur<br>Pétula Clark           | 48 Donne moi ta bouche<br>Pierre Lalonde                   |
| 14 Le petit bandit de Juarez<br>Daniel Guérard    | 49 Après toi qui sait<br>Marie Laforêt                     |
| 15 Notre roman<br>Adamo                           | 50 Sois heureuse<br>Serge Laprade                          |
| 16 La source<br>Isabelle Aubret                   | 51 Fais-la rire<br>Hervé Villard                           |
| 17 Un garçon en mini-jupe<br>Karo                 | 52 C'est la faute au bossa nova<br>Margot Lefebvre         |
| 18 Je ne suis plus rien sans toi<br>Dick Rivers   | 53 Pourquoi je t'aime<br>Christine Chartrand               |
| 19 La première<br>Brenda Lee                      | 54 Je l'aime<br>Johnny Halliday                            |
| 20 C'est fini<br>Chantal Pary                     | 55 Les deux guitares<br>Charles Aznavour                   |
| 21 Qu'il est doux<br>Tino Rossi                   | 56 Les élucubrations d'Antoine<br>Antoine                  |
| 22 Liverpool<br>Renée Martel                      | 57 Une mèche de cheveux<br>Adamo                           |
| 23 Nous, on est dans le vent<br>Pierre Lalonde    | 58 Quand tu liras cette lettre<br>Stéphane                 |
| 24 La dernière valse<br>Ginette Reno              | 59 Encore un jour de notre amour<br>Valérie Lagrange       |
| 25 Une fille<br>Marc Gélinas                      | 60 Il y a mille façons de dire je t'aime - Eric Charden    |
| 26 Viens plus près<br>Rika Zarai                  | 61 Oublie-la<br>Thérèse Derooy                             |
| 27 Noël au camp<br>Tex                            | 62 L'amour est comme un jour<br>Charles Aznavour           |
| 28 Mon frère<br>Anny Cordy                        | 63 L'histoire de Grégory<br>Georges Brummel                |
| 29 J'avais vingt ans<br>Tino Rossi                | 64 Où êtes-vous<br>Mathé Althéry                           |
| 30 Hymne à l'amour<br>Edith Piaff                 | 65 Le monde et notre amour<br>Camillo                      |
| 31 Avec toi je vivrais ma vie<br>Les Miladys      | 66 Je serai toujours à toi<br>Shirly Thérooux              |
| 32 Le fer, le marbre et l'acier<br>Pierre Lalondé | 67 Dalila<br>César et les Romains                          |
| 33 Reviens-moi mon amour<br>Pierre Sénécal        | 68 L'anneau d'amour<br>Les Gendarmes                       |
| 34 Mon bonheur danse<br>Pétula Clark              | 69 Nathalie<br>Eric  |
| 35 Mes mains sur tes hanches<br>Adamo             | 70 La Casa d'Irène<br>Sacha Distel                         |
|   | 71 Les colombes<br>Pierre Létourneau                       |
|   | 72 La plus belle pour aller danser<br>Sylvie Vartan        |
|   | 73 Monia   |
|   | 74 Une fleur sauvage<br>Dany Aubé                          |
|   | 75 Cet anneau d'or<br>Georges Guétary                      |
|   | 76 Amour perdu<br>Adamo                                    |
|   | 77 Bye Bye mon amour<br>Pétula Clark                       |

- |  |
|--|
| 78 Comme un enfant<br>Pascal Danel                 |
| 79 Penny Lane<br>Les Sinners                       |
| 80 Nuit et brouillard<br>Jean Ferrat               |
| 81 Quatre gouttes de pluie<br>Christine Chartrand  |
| 82 Aranjez, mon amour<br>Richard Anthony           |
| 83 Je t'appartiens<br>Gilbert Bécaud               |
| 84 C'était plus fort que tout<br>Sacha Distel      |
| 85 Et pourtant<br>Rika Zarai                       |
| 86 Des ronds dans l'eau<br>Nicole Croisille        |
| 87 Love me please, love me<br>Michel Polnareff     |
| 88 Ne pleure pas<br>Fernand Gignac                 |
| 89 Sans se retourner<br>Robert Nyel                |
| 90 non, je ne regrette rien<br>Edith Piaff         |
| 91 Je ne sens bien<br>Pétula Clark                 |
| 92 Que le temps arrête<br>Adamo                    |
| 93 L'amour que j'ai pour toi<br>Les Chats Sauvages |
| 94 Le voleur de Pervenches<br>Bourvil              |
| 95 Marin<br>Les Compagnons de la Chanson           |
| 96 Celui-là<br>Michel Legrand                      |
| 97 Tu m'entendras au bout du monde - Nicoletta     |
| 98 Toi<br>Gilbert Bécaud                           |
| 99 Je ne suis pas digne de toi<br>Fernand Gignac   |
| 100 Maria pleurait<br>Donald Lautrec               |
| 101 Les feuilles mortes<br>Yves Montand            |
| 102 Ne t'en vas pas<br>Christine Nérac             |
| 103 Mon cœur d'attache<br>Hurico Macias            |
| 104 N'avoue jamais<br>Guy Mardel                   |
| 105 Ecoute dans le vent<br>Daniel Guérard          |
| 106 Les beaux jours<br>Richard Anthony             |
| 107 Il m'appelait Goguette<br>Dany Aubé            |
| 108 Cœur blessé<br>Pétula Clark                    |
| 109 Plus je t'entends<br>Alain Barrière            |
| 110 Je t'aime<br>Gilbert Bécaud                    |
| 111 Tu m'as voulu<br>Annie Cordy                   |
| 112 Scandale dans la famille                       |

## Visite à la campagne

Avez-vous été élevé à la campagne, ou tout au moins, y avez-vous passé une partie de votre enfance?

Tant mieux; vous me comprendrez.

Etes-vous l'enfant des cités, dont les premières années se sont passées entre une bonne et un morceau de sucre candi, dont les promenades se sont faites à l'ombre d'un toit roulant et dont les mains gantées n'ont jamais bruni un peu sous la pluie et le soleil?

Lisez-moi, si vous voulez; mais je ne promets pas de vous amuser; encore bien moins de vous attendre.

J'y suis allé, l'autre jour, à cette campagne, un peu, pas longtemps, trente-six heures au plus. Un petit point dans mon existence, une goutte d'eau douce dans mon océan.

Il faut dire, toutefois, que, comme l'astronome qui fait sortir un monde de l'une de ces petites étincelles qui scintillent au firmament; comme le savant qui se crée tout un peuple dans une goutte de rosée, j'ai étudié ce point, j'ai analysé cette goutte, non pas avec le télescope et la lentille, mais avec quelque chose de bien plus infailible, avec le souvenir du cœur.

N'allez pas croire que j'ai fait une des excursions rares, extraordinaires, impossibles, telles qu'on en fait dans les livres - sensation, où les heures comptent des jours et les jours des années.

Point.

Je suis parti tout uniment en voiture et je crois même que le cheval boitait d'un pied.

En sortant des murs, je me suis senti plus léger. Il faisait une journée splendide; un de ces soleils qui font bailler la ville et sourire la campagne.

A mesure que nous avançons, je me sentais entrer dans la poitrine de ces bonnes bouffées d'un air dont je reconnaissais la saveur, j'aspirais avec délices, de ces brises parfumées qui contiennent dans chacun de leurs atomes tout un monde de souvenirs. Enfin nous sommes arrivés.

Une maison dont un architecte rougirait, mais qui vous fait plaisir à voir; un véritable chemin, sans pavés ni pierres broyées, et avec des ornières très sensibles; une barrière qui s'ouvre en glissant; des arbres, par ci par là,

plantés sans symétrie, et aux troncs desquels la nature a travaillé toute seule; des granges blanchies à la chaux, avec des portes rouges; un ruisseau avec une planche jetée en travers, qui court au milieu d'un jardin où les fleurs et les choux vivent côte à côte et en bonne intelligence; une basse-cour qui s'étend un peu partout, vu l'indiscrétion des canards et des poules; un cheval à l'air pensif et une hanche au repos chassant les mouches par tous les moyens connus de sa race; enfin une vache qui rumine tranquillement la feuille de chou qu'elle a dérobée par-dessus la clôture trop basse du jardin...

Oh! la campagne! Comme elle est grande, comme elle est belle pour celui qui la revoit après une longue absence.

Chaque objet, chaque détail le plus insignifiant vous fait surgir un monde de souvenirs. Ce morceau de cèdre que vous ramassez en passant, vous reporte rien que par son âcre parfum, à vingt ans en arrière. Vous étiez tout jeune; ce jour-là (vous aviez travaillé d'importance toute la semaine), votre père, en récompense, vous avait donné un beau canif à deux lames et à manche blanc. Il vous semblait que le monde vous enviait votre bonheur. Le premier morceau de bois sur lequel vous avez essayé les deux lames était un morceau de cèdre comme celui que vous venez de ramasser.

Ce grand chaudron soutenu par une barre de bois en travers sur deux fourches, cela vous rappelle-t-il quelque chose? — Oui, il y a bien longtemps; vous aviez cinq ou six ans. Vous couriez sur le bord d'un ruisseau. Il y avait des femmes qui faisaient bouillir, dans un grand chaudron semblable, et pour en faire du savon. Le gros chien gris, avec lequel vous jouiez souvent, mais qui était devenu trop méchant; il avait fallu le tuer. Vous vous êtes approché un peu vite, pour demander aux femmes si bouillir faisait mal au chien. Vous avez trébuché et, en tombant vous vous êtes grièvement blessé sur l'oreille du chaudron. Toute la famille a pleuré. Le médecin est venu qui a sondé la plaie et vous a fait bien mal. Votre père et votre mère se parlaient tout bas; ils ont passé bien des nuits à votre chevet; vous

(A suivre à la page 11)

A ceux que nous avons eu le plaisir de servir nous disons MERCI

pour leur encouragement et nous offrons à tous nos meilleurs vœux de



JOYEUX NOEL  
ET BONNE ANNEE

Stations Pioco & Aigle d'Or

ECONOMIE — SERVICE — QUALITE

Joliette  
756-8313

Tél. 756-1855

St-Paul  
753-9729

BONNE ANNEE

**GILLES ROUTHIER**

EBENISTE

Réparation de meubles en général

Egratignures Remodelage

Brûlures Polissage

Fabrication sur demande

209 SUD, LAVALTRIE, JOLIETTE

TEL. 753-7255

## Petite histoire de St-Félix de Valois

## 50e anniversaire de fondation du couvent

L'année 1934 fut certes une année jubilaire, car le 28 mai 1933, le couvent de St-Félix avait célébré son cinquantième anniversaire de fondation. Comme l'on sait, il avait été fondé, en 1884, par M. le curé Urgel Archambault. Il convenait de ne pas passer sous silence un si glorieux anniversaire. Les religieuses ne désiraient qu'une fête intime, à l'occasion d'une réunion d'amicalistes, mais M. le curé Carrières voulut plus beau et plus grand, il voulut que ce fut une vraie noce paroissiale! Aussi son désir fut-il respecté.

Le dimanche, 26 mai, fut donc le jour choisi pour la circonstance. Dès la veille, les avenues du couvent, du presbytère et de l'église étaient fleuries et pavoisées. Un arc de

trionphe ornait l'entrée du couvent et soutenait, au-dessus d'un '50' illuminé le mot "BIENVENUE".

A 11 heures eut lieu une grand-messe solennelle au cours de laquelle M. le vicaire Bérard, au nom du curé, prononça une allocution de circonstance. Le chœur des élèves exécuta de très beaux cantiques. Au sortir de l'église, la fanfare accompagna les Anciennes jusqu'au couvent où furent servies les agapes fraternelles.

A 3 heures, réunion à la salle paroissiale, présidée par S. Exc. Mgr J.A. Papineau, accompagné de M. le curé Carrières, de MM. V. Bérard, vicaire, Charles-Edouard Ferland, député fédéral, Georges Dufresne et Jos Charbonneau,

maires du village et de la paroisse. MM. les Commissaires, Rév. Mère Marie-Anatolie, supérieure provinciale, représentait la communauté des Soeurs de Ste-Anne.

Le but de cette réunion était la présentation des hommages aux invités d'honneur, en particulier à Son Excellence et à toutes les Anciennes qui étaient accourues de partout pour prendre part à cette fête du souvenir.

Les élèves actuelles chargées de cette tâche s'en sont acquittées avec un rare bonheur.

Dans sa réponse, Son Excellence Mgr Papineau souligna surtout les deux points suivants: le bien accompli à St-Félix de Valois, au cours de

(A suivre à la page 12)

## Un ancien citoyen qui doit être cité en exemple

Parmi les citoyens de la paroisse qui se sont distingués, soit dans le domaine municipal, soit dans le domaine des affaires, figure avec honneur M. Wilfrid Bonin, père de MM. Jean-Paul (décédé) et Gérard Bonin. Né à Ste-Elisabeth, le 14 août 1873, du mariage de M. Téléphore Bonin et de Rose Jubinville, il suivit d'abord les cours de l'école du rang; puis à l'âge de 14 ans il entra comme apprenti chez M. Dosithée Bonin, ferblantier de Joliette. Son apprentissage terminé, armé désormais pour la vie, il songea à s'établir dans la métropole. C'était en 1891. Année mémorable, puisqu'elle vit l'inauguration à Montréal des tramways électriques. L'air de

la grande ville ne lui fut point favorable, puisqu'on le voit ouvrir, un an plus tard, à St-Félix de Valois, une boutique de ferblanterie. Le 9 janvier 1894, il unissait sa destinée à Hermélina Geoffroy qui lui survit (Mme Bonin demeure actuellement au Foyer de la Providence de l'Assomption et elle est encore jeune puisqu'elle n'a seulement qu'environ 95 ans). L'aîné de la famille de 3 enfants, Sylvere, ordonné prêtre en 1926 est décédé à St-Félix, le 13 mars 1939. Il repose dans le cimetière des prêtres, au pied de la grande croix.

En 1895, M. Bonin achetait le magasin de M. Amédée Asselin et y transportait son atelier (A suivre à la page 12)



*La direction et le personnel de  
la Maison Opéra Diamond Ltée,  
116 St-Paul, Joliette,  
présentent à leurs nombreux clients et amis,  
leurs meilleurs voeux à l'occasion de  
Noël et du Nouvel An  
Monsieur et Madame J.-B. Roy,  
vous remercient  
de la confiance que vous leur avez témoignée  
et apprécient hautement votre patronage*

**OPERA DIAMOND LTÉE.**

JEAN-B ROY, prop., distributeur autorisé

116, rue St-Paul,

Joliette,

Tél. 756-0233

## Petite histoire de St-Félix de Valois

### Etablissement d'une crèmerie coopérative

L'année 1937 a vu à St-Félix l'établissement d'une Crèmerie coopérative. L'industrie laitière, telle qu'elle se présentait est de date assez récente. Comme pour une foule d'autres choses, nos ancêtres étaient bien loin de soupçonner le développement qui s'opérerait un jour. Ne possédant que quelques têtes de bétail, ils barattaient eux-mêmes la crème pour la transformer en beurre. Ils le conservaient dans des tinettes pour le vendre à l'automne. Du produit de cette vente, ils payaient leur banc à l'église, les taxes, etc.

La première fromagerie qui fut établie à St-Félix était construite à l'endroit précis où s'élève la résidence de Mlles Christine et Blanche Lavallée. Plus tard, elle fit place à deux nouvelles fabriques. L'une s'élevait près de la demeure de M. Irenée Poirier et elle était la propriété de M. Jean-Louis Coutu; la seconde était située sur le rang de la Rivière près du chemin de ligne de St-Martin et elle appartenait à M. Joseph Gravel. Vers 1900, ces fromageries se sont muées en beurrieres. Bientôt on en compta cinq sur le territoire de la paroisse: deux au village, une à Castlehill, une aux Sapines et une dernière à St-Martin.

La création de la Crèmerie coopérative est née d'une pensée d'entraide et de support mutuel. Toutes les classes de la société s'unissent, se dirent les producteurs de lait, pourquoi ne ferions-nous pas la même chose?

Le premier travail d'approche fut opéré par MM. Octave Gareau et Camille Emery. Ils allèrent de porte en porte solliciter des adhésions. Le 5 avril 1937, ils convoquèrent une assemblée plénière à laquelle répondirent 65 actionnaires. Etaient présents trois fonctionnaires du département provincial: MM. Anthyme Charbonneau, agronome, Antonio Lavigne, inspecteur et Roméo Martin. Invité à prendre la parole, M. Charbonneau fit l'historique de la coopération en général et défini les droits et obligations d'une coopérative et des coopérateurs. "Dans le cas qui vous

occupe, leur dit-il en terminant votre premier devoir, c'est l'achat de deux beurrieres existantes". Décidés d'avance de procéder, les actionnaires sur le champ firent le choix de leurs directeurs. Furent élus à la pluralité des voix: MM. Camille Emery, Barthélemy Bellerose, Hervé Marion, Calixte Rainville et Joseph Tellier. M. Camille Emery fut choisi comme président et M. Barthélemy Bellerose, vice-président. A une assemblée subséquente, M. Philibert Rondeau fut élu secrétaire.

L'une des premières démarches du Bureau de direction fut l'achat selon le conseil donné, des deux beurrieres existantes. MM. Camille Emery et Calixte Rainville furent délégués auprès de M. Alfred Desrosiers, propriétaire de la beurrierie du village, tandis que M. Joseph Tellier était prié de rencontrer M. Roméo Desroches, propriétaire de la beurrierie de St-Martin. En cas de refus, les directeurs devaient s'aboucher, soit avec M. Elphège Fréchette, soit avec M. Alphonse Gravel, et leur demander le prix d'un emplacement sur leur propriété.

Les démarches des délégués furent couronnées de succès. Le 21 avril suivant, M. le président et M. le secrétaire recevaient de l'assemblée plénière l'autorisation d'acheter la beurrierie du village au prix de cinq mille dollars et celle de St-Martin, au prix de trois mille cinq cents dollars. A la même assemblée, M. Roméo Desroches fut engagé comme fabricant, tandis que Pierre-Paul Olivier lui était adjoint comme aide-fabricant. Les parts sociales des actionnaires furent fixées à cinquante dollars, portant intérêt à 4%.

Le 28 février 1938 avait lieu la première assemblée annuelle, sous la présidence d'honneur de M. le vicaire Sinaï Pellerin, délégué de M. le curé et la présidence active de M. Camille Emery. Etaient présents: M. Anthyme Charbonneau, Antonio Lavigne et M. Pelletier. Après lecture du bilan par le secrétaire, M. Char-

bonneau se déclare très satisfait des réalisations de l'année. Il ne craint pas d'affirmer que les résultats obtenus dépassent toutes les espérances. Jamais, dit-il, une première année d'opération a connu un tel succès.

Après discussion sur les différents item du bilan, eurent lieu les élections. MM. Jules St-Aubin, Médéric Dufresne et Zénon Coutu furent élus en remplacement de MM. Camille Emery, Barthélemy Bellerose et Joseph Tellier sortant de charge.

Un nouveau fabricant fut engagé dans la personne de M. Médéric Fafard. Il a été à l'emploi de la Crèmerie coopérative de 1938 à 1940.

Par suite du nombre toujours croissant des coopérateurs, M.

Marchand, inspecteur, conseiller au cours de l'assemblée générale du 20 décembre 1945 la construction d'une nouvelle fabrique. Pour faire suite à ce conseil désintéressé, le Bureau de Direction autorisait MM. Camille Emery et Philippe Rainville à faire la visite et le choix d'un terrain plus vaste destiné à la nouvelle construction. Quelques semaines plus tard, une option était prise sur un terrain appartenant à M. Xavier Gravel et situé sur le chemin St-Gabriel au prix de \$250.00. Les membres du Bureau de direction se préparaient à aller passer le contrat lorsque quelques citoyens firent circuler une requête réclamant l'assemblée générale afin de déterminer un nouveau site. L'assemblée eut lieu en mars 1946, sous la présidence de M. A. Charbonneau, agronome. Jamais, on ne vit une telle confusion. Chacun désirait la nouvelle crèmerie à sa porte, ou le plus près possible de sa

demeure. Quatre sites différents furent suggérés: Le chemin de Joliette, en haut du village, le chemin de St-Gabriel (terrain Gravel) le terrain d'Elphège Fréchette et l'ancien emplacement. Et chacun d'y aller de ses commentaires et de ses recommandations. La discussion s'éternisait. A la fin, M. Charbonneau conseille aux actionnaires de laisser le choix du site au Bureau de Direction. Cette résolution fut votée par cinquante-trois voix contre seize.

Dans la suite, le Bureau de direction se déjugea et, sur division, fit le choix de l'ancien site. D'après le témoignage du plus grand nombre, ce choix était loin d'être le plus avantageux. Mais ne recommençons pas la discussion. Causa finita est.

La construction du nouvel édifice commença à l'automne de 1947, M. Lionel Ménard fut chargé de conduire les tra-

(A suivre à la page 12)



Remerciements sincères à tous nos clients

dont nous avons l'espoir d'apprécier encore l'encouragement au cours de 1969

**QUE POUR TOUS NOEL SOIT JOYEUX**

**ET LA NOUVELLE ANNEE TOUTE**

**REPLIE DE BONHEUR**

**BM Bernard Malo Inc.**  
ENTREPRENEUR GENERAL

ENTREPRENEUR MENUISIER

CONSTRUCTIONS DE TOUS GENRES

517, rue STE-ANNE

TEL. 756-6232

JOLIETTE



A tous nos clients

et amis

JOYEUX NOEL

et

BONNE ANNEE

**Garage HILAIRE LAPOINTE**

Réparations générales

CAMIONS "INTERNATIONAL" — PIÈCES DE RECHANGE

1165, de Lanaudière

753-3980

Joliette



## Fondation de la Caisse populaire

Vers la même époque était fondée la Caisse Populaire de St-Félix. Cette intéressante initiative a été le fruit du travail et des efforts de M. le vicaire Gérard Coderre. A son arrivée à St-Félix en 1935, M. le curé Carrières lui confia les oeuvres d'Action catholique et sociale. Son champ d'action était très vaste et il le couvrit avec un zèle vraiment apostolique. Il fonda d'abord le scoutisme, puis il s'intéressa à l'Ordre des vocations. Trois de ses dirigés appartiennent aujourd'hui à l'Ordre de la Ste-Trinité fondé par Saint-Félix de Valois. Il s'appliqua ensuite à répandre la doctrine sociale de l'Eglise. Son enseignement fut plutôt individuel. Il choisissait quelques jeunes parfois des moins jeunes, les conduisait à la sacristie, et là, il leur inculquait la nécessité, l'importance des

questions économique-sociales. Son enseignement était tellement lumineux et persuasif que ses auditeurs étaient vite conquis et transformés en apôtres. Un jour, l'un d'eux s'écria: M. le vicaire Coderre, mais c'est du bois pour faire un évêque! Parole vraiment prophétique. Seize ans plus tard, M. Coderre devenait évêque-coadjuteur de St-Jean de Québec.

Des principes enseignés, M. Coderre tira des conséquences pratiques. L'une des premières, ce fut la fondation d'une Caisse Populaire Desjardins. Elle était nécessaire, disait-il pour développer l'épargne chez le peuple et rendre service aux sociétaires sous forme de crédit.

Des difficultés surgirent, car les capitalistes voyaient d'un mauvais oeil cette nouvelle

fondation. Mais M. Coderre n'était pas homme à reculer devant les difficultés, il passa outre, et un bon jour, quarante-trois sociétaires apposèrent leur signature à une requête sollicitant la fondation d'une Caisse Populaire.

Une autre question importante s'imposait: la recherche d'un homme qui puisse gérer et mener à bonne fin l'oeuvre naissante.

Un jour M. Coderre alla frapper à la porte de l'un de ses élèves, un homme malade qui était revenu dans sa paroisse natale après plusieurs années d'absence. Sans plus de préambule, il lui proposa la gérance de la nouvelle entreprise. Ce dernier tout interloqué, lui fit réponse qu'il s'était sûrement trompé de porte, qu'il ne pouvait songer à réussir une telle fondation avec un homme qui avait de la peine à se trainer les pieds.

Mais, répliqua M. Coderre, ne croyez-vous pas que cet acte de charité pourrait être le prélude de votre guérison? Notre homme continue quand même à s'objecter. En désespoir de cause, M. Coderre avant de se retirer, dit à son interlocuteur: "Ecoutez bien, mon ami, ce n'est pas Gérard Coderre qui vous fait cette demande, c'est Jésus-Christ. Moi, j'ai préparé le bûcher. Il a besoin d'une victime. Il attend maintenant votre réponse". Et sur ce, il prit congé de son ancien élève.

Ces dernières paroles firent une profonde impression sur M. Joseph Beausoleil, car c'est bien de lui qu'il s'agit: aussi, se mit-il à réfléchir. A quelque temps de là, la victime choisie se rendit auprès de M. Coderre et lui affirma sa volonté d'accepter la charge de gérant de la Caisse Populaire. De plus, il s'engagea à refuser tout salaire aussi longtemps qu'elle serait incapable d'en payer un. En même temps, il disait à M. le vicaire (qui était plutôt de petite taille) "Quand vous vous êtes retiré l'autre jour, j'ai cru voir en vous un homme de la taille du Christ".

Le 9 février 1937 fut le jour choisi pour l'inauguration de la nouvelle Caisse Populaire et le choix des officiers. Etaient présents: MM. Donat Hénault, prêtre, aumônier de l'union régionale des cultivateurs, et Rosaire Gauthier, inspecteur de la Fédération des Caisses Populaires. Le premier encouragea fortement les paroissiens à faire partie de cet organisme coopératif, tandis que le second en expliqua les statuts et le fonctionnement.

A l'issue de l'assemblée eurent lieu les élections. Furent choisis: Au Conseil d'administration: MM. Joseph Beausoleil, fils, Gérard Durand, Arthur Murray, Noël Rondeau et Eugène Aubin.

A la Commission de crédit: MM. Wilfrid Bonin, Raoul Lafort et Georges Benny.

Au Conseil de Surveillance: MM. Octave Gareau, Omer Bernier et Médard Robillard.

Les directeurs élus procédèrent ensuite à l'élection des officiers: Président: M. Arthur Murray, vice-prés.: M. Gérard Durand, sec.-gérant, M. Joseph Beausoleil, fils.

Le lendemain, M. Gauthier, inspecteur, passa la journée au logis du gérant et lui expliqua les rouages administratifs et les méthodes à employer pour arriver au succès.

La première journée d'opération se termina par une souscription au capital social d'une

(A suivre à la page 11)

## Le site du cimetière actuel

L'agrandissement du cimetière se fit vers les années 1940-41. M. le curé Lachapelle était le curé depuis 1939. Le premier soin du nouveau curé, en arrivant dans la paroisse, fut la mise à exécution d'un projet qui était à l'étude depuis quarante ans, l'établissement d'un cimetière.

Le 4 mai 1899, M. le curé Pelletier avait convoqué une assemblée de paroisse à l'effet de déterminer le site d'un nouveau cimetière. Quatre terrains furent alors suggérés: celui de M. Léandre Geoffroy, à l'extrémité nord du village; celui de M. Norbert Ducharme, voisin du premier; celui de M. Félix Bellerose, sur la rue Ste-Marguerite et enfin celui de M. Henri Laferrière, forgeron, situé à l'arrière de l'église, par delà le ruisseau Beau-Bec.

Avant de faire le choix définitif, M. Pelletier s'adressa au Bureau provincial d'hygiène et sollicita la visite d'un inspecteur. Quelques semaines plus tard, M. Jos. A. Beaudry, délégué du gouvernement visitait les lieux, puis présentait son rapport. Des quatre terrains visités, celui de M. Léandre Geoffroy lui semblait le mieux

approprié aux inhumations. Celui de M. Norbert Ducharme n'était pas recommandable. Premièrement il n'était pas suffisamment isolé et secondement il renfermait des nappes souterraines qui communiquaient avec les puits du voisinage. Enfin les deux derniers étaient jugés convenables: ils remplissaient toutes les conditions requises par l'hygiène. Pour des raisons que nous ignorons, les choses en restèrent là. Il est bien vrai que M. le curé Bordeleau avait opéré en 1930, un agrandissement important, mais dix ans plus tard, rien n'y paraissait. Tous les lots avaient été vendus et la plupart des terrains communs étaient occupés. Il appartenait à M. le chanoine Lachapelle de résoudre le problème et il le fit de main de maître. Il était inutile de songer à la propriété occupée jadis par M. Léandre Geoffroy, car de nombreuses résidences y avaient été construites. Il se rabattit donc sur l'ancien terrain Laferrière détenu par M. Eugène Coutu.

Le 4 août 1940, avait lieu une assemblée de paroisse au

(A suivre à la page 10)



Meilleurs vœux!

Merci à notre distinguée clientèle  
de l'encouragement reçu en 1968

**FERNAND THERIAULT**

DIRECTEUR DE FUNERAILLES

219, rue Principale

889-5942

St-Félix de Valois



A TOUS LES SOCIETAIRES

et à

LA POPULATION DE LA PAROISSE

Les Membres des Trois Conseils, le Gérant  
et les Employés de la

**CAISSE POPULAIRE  
de St-Félix de Valois**

souhaitent un

Joyeux Noël

Bonne et Heureuse Année

## LAPORTE et GENEUX

J.-HERMAS

PAUL

Courtiers d'assurance agréés

4470, rue Principale  
1, rue Aubin  
Tél. 889-2691

St-Félix de Valois  
St-Félix de Valois  
Tél. 889-5915

FEU — VIE — ACCIDENT — MALADIE  
AUTOMOBILE — RESPONSABILITE, etc.

Joyeux Noël!

Bonne et Heureuse Année

Cordial merci de l'encouragement accordé durant 1968  
Nous sollicitons respectueusement de le continuer en 1969



JOYEUX NOEL

BONNE ET HEUREUSE ANNEE

**René TELLIER**

Marchand général

Epicier licencié

Agent d'huile à chauffage "IDEAL"

Tél. 889-5744

132, rue Principale

St-Félix-de-Valois

## Courtisée par deux prétendants

L'année 1941 vit la disparition de deux citoyens distingués: M. le Dr Gédéon Desrosiers et M. Wilfrid Bonin.

Le Dr G. Desrosiers est né dans la paroisse, le 25 novembre 1847, du mariage d'Alexis Desrosiers et de Marguerite Lépicié.

Après avoir suivi les cours de l'école modèle du village, il entra en 1862 au collège Joliette. Ses études classiques terminées, il embrassa la carrière de la médecine. Il obtint ses diplômes, en 1871, à l'école de Médecine et de Chirurgie de Montréal. Il se fixa dans sa paroisse natale où il a pratiqué près de 70 ans. Il épousa en premières noces Sarah Gélinais dit Lacourse qui lui donna trois enfants. Un incident drolatique se produisit lors de son mariage. La future épouse était mineure et orpheline de père et de mère. Elle demeurait avec ses grands-parents. Un tuteur gérait ses biens car elle possédait une dote enviable. Elle était courtisée par deux prétendants. Le second était M. Thaddée Ménard. Ce der-

nier avait, paraît-il les préférences des grands-parents; mais aux yeux du tuteur, il avait contre lui un grave handicap, il ne possédait pas le rang social du premier en l'occurrence le Dr Desrosiers. Quoi qu'il en soit, au cours de la semaine qui précéda la publication des bans de mariage (en ce monde, il faut s'attendre à tout) deux candidats, accompagnés de témoins, se présentèrent à la cure de la paroisse, ayant tous deux comme objectif une seule et même personne: Sarah Gélinais dit Lacourse. Et de fait, le dimanche suivant, les paroissiens de Ste-Elisabeth où elle demeurait eurent la surprise de leur vie en entendant la publication du mariage de la même fille avec deux prétendants. Après la grand-messe, au sortir de l'église, les commentaires allaient bon train et chacun de se demander qui l'emporterait. Les paris étaient au pair. Mais tous n'avaient pas lu les fables du poète Lafontaine "La raison du plus fort est toujours la meilleure".

M. Thaddée Ménard, que tous ont connu, s'en dédommagea en épousant l'institutrice du village, Mlle Astarby Boucher, avec laquelle il coula des jours heureux et qui lui donna de nombreux et jolis enfants. M. Thaddée Ménard est décédé le 12 novembre 1954, à l'âge de 77 ans, et son épouse, le 15 octobre 1949 à l'âge de 91 ans.

Le Dr Gédéon Desrosiers fut un professionnel consciencieux et estimé de la population. C'était en même temps un bon chrétien. Au mois de novembre 1924, il fêta son cinquante-septième anniversaire de profession dans le Tiers-Ordre de St-François. Il avait été admis dans cette confrérie au collège Joliette, par le Père Cyrille Beaudry, c.s.v. de vénérée et sainte mémoire.

Le Dr Desrosiers ne fut pas heureux en politique. En 1904, il se présentait comme candidat libéral contre M. J.M. Teller, conservateur. Il fut défait par quelques centaines de voix. En 1926, après la création de la municipalité du village, ses concitoyens voulant lui témoigner leur estime, lui offrirent la charge de premier magistrat. Il fut maire du village de 1926 à 1929.

Au cours de sa longue existence, le Dr Desrosiers a porté plusieurs noms différents. C'était pourtant un seul et même homme. Baptisé sous le nom de Lafrenière, il a été inhumé sous le nom de Desrosiers, et la majeure partie de sa vie, les gens l'ont appelé le Docteur Peloché. Il est décédé le 15 février 1941, à l'âge respectable de 93 ans, 2 mois et 21 jours. Il avait épousé en secondes noces Rose de Lima Franchère, une musicienne et une artiste que la population de St-Félix a eu l'occasion d'applaudir plus d'une fois. Elle est décédée le 29 août 1952, à l'âge de 89 ans.

2. Faire l'aplanissement du terrain destiné au nouveau cimetière 270 pieds par 200) en lui conservant une pente de cinq pieds par cent pieds sur la longueur et de deux pieds par 100 pieds sur la largeur à partir de l'endroit fixé pour l'entrée du futur cimetière.

3. Prendre la terre dans un rayon de cinq cents pieds à partir de l'endroit fixé pour l'entrée du futur cimetière, et cela, après entente avec le bureau de la Fabrique. Le travail devait être livré le premier juin 1941. L'assemblée de paroisse du 13 octobre 1940 vota \$5000 pour la confection de ces travaux.

La bénédiction du nouveau cimetière eut lieu le 23 août 1942 et elle fut présidée par

Son Excellence Mgr J.A. Papié, évêque de Joliette. Le sermon de circonstance fut prononcé par M. Léopold Bellerose, professeur de sciences au séminaire de Joliette, un enfant de la paroisse. A noter que l'abbé Léopold Bellerose est maintenant curé de St-Thomas.



Les membres du Conseil municipal  
du

### Village de St-Félix-de-Valois

présentent aux autorités religieuses, à leur curé,  
à la population ainsi qu'à leurs amis des  
municipalités voisines leurs meilleurs vœux  
pour un JOYEUX NOEL et une  
BONNE ET HEUREUSE ANNEE

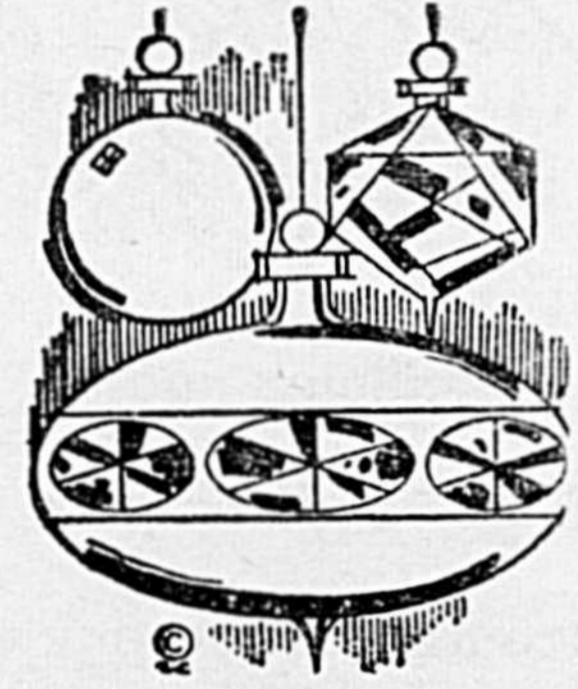

J. Eugène Aubin, maire

Conseillers:

Jacques Brissette, Georges-Etienne Emery,  
Adélarde Gadoury, Jean - Luc Aubin  
Paul-Donat Coutu, Paul Généreux



### Le cite du cimetière...

(Suite de la page 9)

cours de laquelle furent adoptées les résolutions suivantes:

1. Acheter la terre d'Eugène Coutu d'une superficie de trente-cinq arpents, terre située de l'autre côté du ruisseau Beau-Bec, au prix de \$500.

2. faire préparer des plans et devis pour la construction d'un ponceau, appelé à relier ce terrain au cimetière ancien. A une assemblée subséquente, tenue le 13 octobre 1940, les plans et devis qui avaient été préparés par M. Lucien Bergeron, ingénieur civil, furent acceptés et une résolution fut votée à l'effet de solliciter au plus tôt des soumissions. Le contra fut accordé à M. Albert Poirier au prix de \$1938.00 il devait en plus recouvrir le ponceau d'une épaisseur de dix pieds le terre. M. Albert Bellerose fut nommé surveillant des travaux.

Un autre travail beaucoup plus considérable s'imposait: remplir la coulée de terre afin d'établir une voie carrossable entre les deux sommets de la côte. M. Albert Poirier obtint encore ce second contrat aux prix de \$2,400.00. La soumission de M. Emery Parent pour l'exécution des mêmes travaux avec pelle à cheval s'élevait à \$3,600.00. Voici les obligations que prit le soumissionnaire:

1. Remplir la coulée de terre foulée jusqu'au niveau de l'ancien cimetière, en partant sur la base du ponceau pour finir à une largeur de 25 pieds au sommet.



Son Honneur le maire  
Clifford Heaton

MM. les Conseillers Louis-Albert Aubin, Alphonse Baril, Bertrand Ducharme, Louis Guérard Jr, Gérald Lafortune, Louis Pellerin, ainsi que M. P.-A. Brosseau, sec.-trés., de la paroisse de St-Félix de Valois

souhaitent à tous

Joyeux Noël  
Bonne et Heureuse Année



Joyeux Noël Bonne et Heureuse Année

### PAUL-RENE FORGET

BOUCHER  
GROS ET DETAIL

MARCHE JOLIETTE | MARCHE ST-FELIX  
Tél. 756-4948 | Tél. 889-2289

Meilleurs vœux de la saison

### RONALD RAINVILLE

BOUCHER  
GROS ET DETAIL

TEL. 889-2603 | ST-FELIX DE VALOIS



A L'OCCASION DE NOEL  
ET DU NOUVEL AN

Il nous fait plaisir de souhaiter à tous les  
résidents de St-Félix de Valois

UNE ANNEE SAINTE  
HEUREUSE ET PROSPERE

### LA COMMISSION SCOLAIRE

de

### St-Félix de Valois

André Desroches, président

Fernand Houle, Roger Brissette,  
Andréas Roberge, madame Rose-Ange Houde,  
Commissaires

P.-A. Brosseau, secrétaire-trésorier



**Visite à la campagne...**

(Suite de la page 6)

vous souvenez bien de tout cela, mais vous étiez trop jeune alors, et, à présent, vous comprenez ce qu'ils ont dû souffrir. Cette vieille voiture dont les deux roues de devant sont détachées du brancard, que vous dit-elle donc?

— Voici. Un jour, il y a encore bien longtemps, c'était en hiver, à Noël; il gela dur, mais pas de neige dans les chemins. Votre grande soeur était au loin. C'était le premier déchirement de la famille, la première fois que Noël aurait compté un absent.

Les chemins, impraticables.

C'est égal, se dit votre père, il faut qu'elle vienne. Le cheval fut attelé à une voiture semblable à celle-ci. Votre père y monte et part. En sortant de la cour, pour prendre le chemin, il y avait un petit enfoncement. Le fer de l'essieu, rendu cassant par le froid, se brise comme un verre; tout l'avant-train se détache, un craquement terrible; et lui, embarrassé dans les guides, tombe lourdement sur la terre durcie. Vous êtes trop petit pour l'aider, il se relève tout seul et meurtri. C'est égal; il met le cheval sur un gros traîneau de travail, peint en rouge, vous voyez encore cela, et il part pour faire cinq lieues, marchant à côté quand y avait de la terre, montant sur le siège, là où le traîneau pouvait glisser.

Cette flaque d'eau, vous rappelez-vous? Il y en avait une semblable derrière la maison. Un jour vous vous y êtes baigné, dans la boue autant que dans l'eau. Un costume gâté. Il y avait eu défense, donc le fouet. Votre père avait des yeux mauvais, sa grosse

moustache hérissée. Votre mère vous regardait sévèrement. Vous êtes entré en tremblant. L'instrument du supplice était une innocente tige de blé; mais n'importe, cela vous fit pousser des cris comme si l'on vous écorchait. Avec cela votre mère vous mit au lit, et il vous est tombé une goutte chaude sur la figure. Qu'est-ce que cela pouvait bien être? Aujourd'hui que vous avez été obligé de corriger bébé, vous savez bien que c'était une larme. Quelques instants après, on croyait que vous dormiez, vous entendîtes la grosse voix dire: "Pauvre petit, je lui ai peut-être fait mal, il a bien pleuré." Il me semble que c'est le dernier fouet que vous avez eu.

Chaque pas que vous faites, chaque odeur que vous respirez vous rappelle un grand plaisir, une petite douleur. Vous recomposez ainsi, toute la famille. Chaque membre épars vient se grouper dans l'ensemble, et vous vivez pendant quelques instants de cette vie d'autrefois, avec votre père, votre mère, vos frères, vos soeurs; les courses du jour dans les prairies, les contes du soir, près du feu; tout ce qui s'était détaché, morceau par morceau, sous le courant des années, comme les feuilles laissent la branche une à une, sous le souffle du vent d'automne...

Napoléon Legendre

**Fondation de la...**

(Suite de la page 9)

somme de \$116.00. A la fin de février, elle s'élevait à deux cent cinquante-quatre dollars. A la même date, le dépôt à l'épargne était de \$75.00.

A la fermeture des livres, le 31 mai 1938, après seize mois d'opération, la Caisse possédait un actif de \$2,665.51. Le capital social s'élevait à \$431. les dépôts à l'épargne à \$2164.70, les prêts consentis aux sociétaires à \$985 et les placements à \$558. Les sociétaires étaient au nombre de 51, les emprunteurs, au nombre de 9, et les déposants à l'épargne, de 26. Les bénéficiaires étaient plutôt pauvres, soit \$51.01.

Malgré ces piètres résultats, les officiers de la Caisse réalisèrent qu'elle avait rendu service et qu'elle avait rempli le rôle pour lequel elle avait été fondée. Malheureusement beaucoup de paroissiens s'en désintéressaient entièrement, même ils croyaient à sa disparition prochaine. Elle a vécu, elle s'est développée lentement mais sûrement, elle a triomphé de tous les obstacles.

En 1939, S. Exc. Mgr J.A. Papineau nommait un aumônier propagandiste pour les Caisses Populaires dans la personne de M. C.O. Rouleau. Rempli de zèle, ce jeune prêtre parcourut le diocèse, secourant l'apathie des uns, éclairant les autres. Il fit si bien qu'en 1944 il fonda l'union régionale des Caisses Populaires Desjardins, après avoir établi des Caisses dans presque toutes les paroisses du diocèse. Cette merveilleuse propagande favorisa sûrement le dévelop-

pement de la Caisse Populaire de St-Félix car en 1943, son actif était monté à \$35,890.38. Elle acquérait, cette même année, un immeuble au prix de \$2,500. Du coup, la résidence du gérant fut libérée. A noter que M. Beausoleil l'avait mise six ans durant au service de la Caisse et cela sans aucune rétribution. L'Acquisition de cette propriété eut certes un excellent résultat, elle releva la confiance des paroissiens dans la valeur de cette institution.

A la tenue de la treizième assemblée générale annuelle, 1950, (date du jubilé d'or de la fondation des Caisses Populaires Desjardins) le compte rendu contenait les lignes suivantes: "Vos directeurs tiennent à vous faire part que le gérant de votre Caisse a fini de remplir les obligations qu'il avait prises lors de la fondation, c'est-à-dire la faire vivre par elle-même; maintenant que les revenus sont assez substantiels, ils ont cru de leur devoir de gratifier le gérant pour l'année écoulée de la somme de \$1000 et de lui engager un assistant".

Cet assistant était dans le temps M. Albert Geoffroy (aujourd'hui décédé) il était bien connu pour ses activités sociales. M. Beausoleil avait donné préalablement sa démission, mais le Bureau de Direction n'a pas voulu l'accepter avant d'avoir pris l'avis du Conseil régional. Ce dernier a prié M. Beausoleil de garder pour l'instant la gérance, et cela, aussi longtemps que M. Geoffroy ne se sera pas suffisamment familiarisé avec les opérations financières de la Caisse.

Depuis sa fondation, la Caisse Populaire n'a cessé de progresser. A la date du 29 novembre 1952, son actif s'établissait à la somme de \$295,275.46 ses placements, à \$162,487.50, ses prêts à \$49,475.46. Son capital social s'élevait à \$11,881.25 et son avoir-propre y compris son immeuble à \$10,000. Ses sociétaires étaient en 1952 au nombre de 522. A cette date les officiers étaient:

Au Conseil d'Administration: Président: M. Nazaire Boucher, vice-prés.: M. Raoul Laforest, sec.-gérant, M. Joseph Beausoleil, ass.-gérant, M. Albert Geoffroy. Directeurs: MM. Napoléon Majeau et Arthur Murray. A la Commission de Crédit: Président: M. Joseph Rondeau. Directeurs: MM. Calixte Rainville et Jules St-Aubin. Au Conseil de Surveillance: MM. Louis Savignac, Joseph Charbonneau et Philibert Rondeau.

**MEILLEURS VOEUX DE LA SAISON****A TOUS NOS CLIENTS ET AMIS**

A TOUS CEUX QUE NOUS AVONS EU LE PRIVILEGE DE SERVIR AU COURS DE 1968 NOUS ADRESSONS UN CORDIAL MERCI ET LES INVITONS A NOUS CONTINUER LEUR PATRONAGE

PRÉSIDENT  
**RENE POIRIER**

**RENE POIRIER LTEE**

Jacques Poirier, gérant

Téléphone 889-5541

ST-FELIX-DE-VALOIS

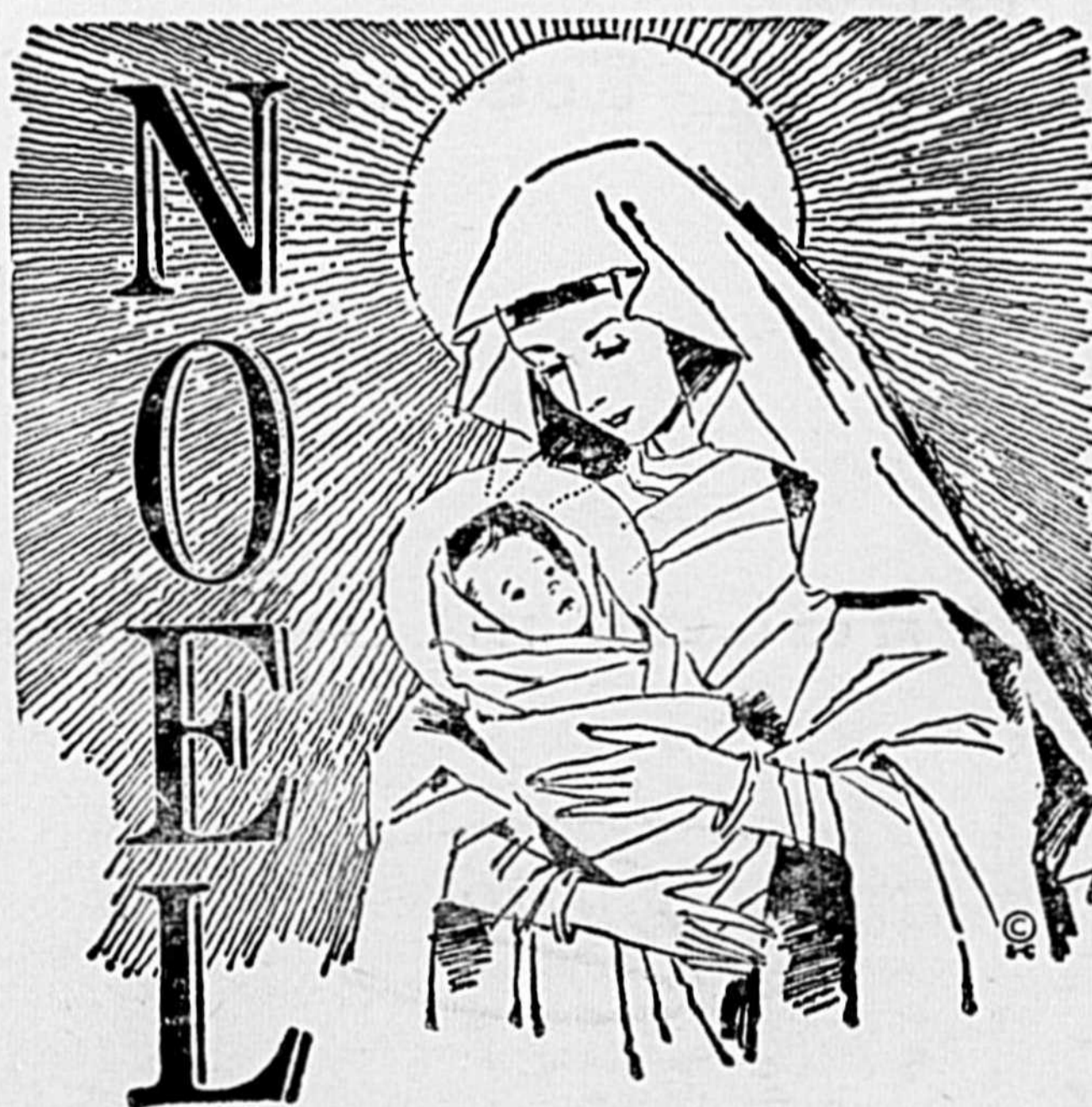
**FERME RAMSAY INC.**

Gaston Poirier, gérant

Téléphone 889-5824

ST-FELIX-DE-VALOIS

## Un ancien citoyen...

(Suite de la page 7)

de ferblanterie. Le succès répondit à ses efforts; aussi en 1902 ajoutait-il la ferronnerie à la ferblanterie. Son commerce augmentant sans cesse, quelques années plus tard, il acheta la propriété voisine. Tout à côté, il construisit un magnifique magasin, qui s'est développé avec les années. En 1911, il ajoutait un hangar de trois étages et en 1938, il construisait sur la rue Crépeau un entrepôt considérable en même temps il agrandissait et modernisait son magasin. En 1931, M. Bonin en société avec M. Roméo Roch, acquit la "Standard Sand and Gravel Ltd" florissante entreprise qui, à l'époque, expédiait annuellement à Montréal jusqu'à 3,500 wagons de sable et de gravier et qui partant a procuré beau-

coup de travail aux ouvriers de la paroisse. M. Bonin est décédé le 13 juin 1941. Il était âgé de 68 ans et 2 mois. M. Bonin mérite d'être cité comme modèle à toute la jeunesse actuelle. Parti au bas de l'échelle, il est monté, par son initiative, son esprit de travail et sa constance, aux plus hautes places. Homme sage, paisible, prudent, intègre, il posséda l'entière confiance de ses concitoyens qui lui accordèrent les honneurs qu'ils octroyent d'ordinaire aux citoyens les plus méritants. Il fut maire, président de la Commission scolaire, etc. En plus de son épouse qui lui survit, son fils Gérard exploite un grand magasin dans le rang des Forges.



## 50e anniversaire de...

(Suite de la page 7)

40 ans par les Soeurs de Ste-Anne, et le devoir des anciens qui ont bénéficié d'une éducation chrétienne.

Après cette réception, tous se rendirent à l'église où Son Excellence présida à la bénédiction du Très Saint-Sacrement.

Toutes les anciennes ensuite se rendirent au couvent où se continua la fête du souvenir. Quel bonheur de se revoir, de causer du bon vieux temps, de saluer des compagnes, des maîtresses qu'elles n'avaient pas rencontrées depuis des décades! Quelle joie de parcourir les corridors, de revoir les classes, les salles de récréation qui avaient été le théâtre de tant de joies enfantines trop tôt écoulées! C'était bien le

cas de répéter ces vers du poète: O murs inanimés! Avez-vous donc une âme

Qui s'attache à notre âme et la force d'aimer!

## Etablissement d'une...

(Suite de la page 8)

vau, il fut remplacé par M. Philippe Rousseau, puis M. Calixte Rainville et enfin par M. Louis Brissette. La nouvelle Crémierie coopérative fut bénie le 30 octobre 1948 et elle entra en opération au début de 1949. Elle est munie des appareils les plus modernes et elle possède de magnifiques entrepôts frigorifiques. Le fabricant actuel est M. Charles Ed. Houle. Il occupe ce poste depuis 1940. Son assistant est M. Jean-Marie Houle. Le Bureau actuel de direction est composé des membres suivants: Président:

M. Camille Emery, vice-président, M. Léopold Champagne, directeurs: MM. Philippe Rainville, Pierre-Léon Marion, et Léonidas Dufresne. Secrétaire: M. Philibert Rondeau.

Les présidents, au cours de ses quinze années d'existence, furent les suivants:

MM. Camille Emery, 1937-1938; Hervé Marion 1938-1948; Louis Brissette 1948-1951; Camille Emery, 1951.

Comme bien d'autres choses, la centralisation à outrance a forcé notre Crémierie à disparaître. C'est cependant un précieux souvenir à se rappeler.



# JOYEUX NOEL BONNE HEUREUSE ANNEE

C'est le temps de l'année où il faut s'arrêter un moment et se rappeler l'amitié qui lie la COOPERATIVE FEDEREE DE QUEBEC à sa nombreuse clientèle de Joliette et la région.

Nous profitons de cette occasion pour vous remercier sincèrement de votre patronage au cours de l'année écoulée et de formuler à votre endroit des vœux de JOYEUX NOEL et de BONNE ET SAINTE ANNEE.

COOPERATIVE FÉDÉRÉE DE QUÉBEC



SERVICE DES PÉTROLES DE LA RÉGION DE JOLIETTE

