LA PRESSE

LE PLUS GRAND QUOTIDIEN FRANÇAIS D'AMÉRIQUE

DERNIÈRE ÉDITION 10¢ | Montréal, samedi, 22 décembre 1962 / Sainte Cabrini

IMPRIME ET PUBLIE AU 7 OUEST, RUE ST-JACQUES, MONTREAL, PAR LA COMPAGNIE DE PUBLICATION DE LA PRESSE LIMITEE • 79e ANNEE, No 60 • 4 CAHIERS • 48 PAGES

La France reconnue comme puissance nucléaire

Les E.-U. offrent des "Polaris" à de Gaulle

NASSAU. (AFP) — La France a été reconnue comme une puissance nucléaire par les Etats-Unis et la Grande-Bretagne qui ont offert au général de Gaulle de participer sur un plan d'égalité à l'accord de coopération des systèmes de défense nucléaire qui a été mis au point aux Bahamas par le président Kennedy et le premier ministre Macmillan.

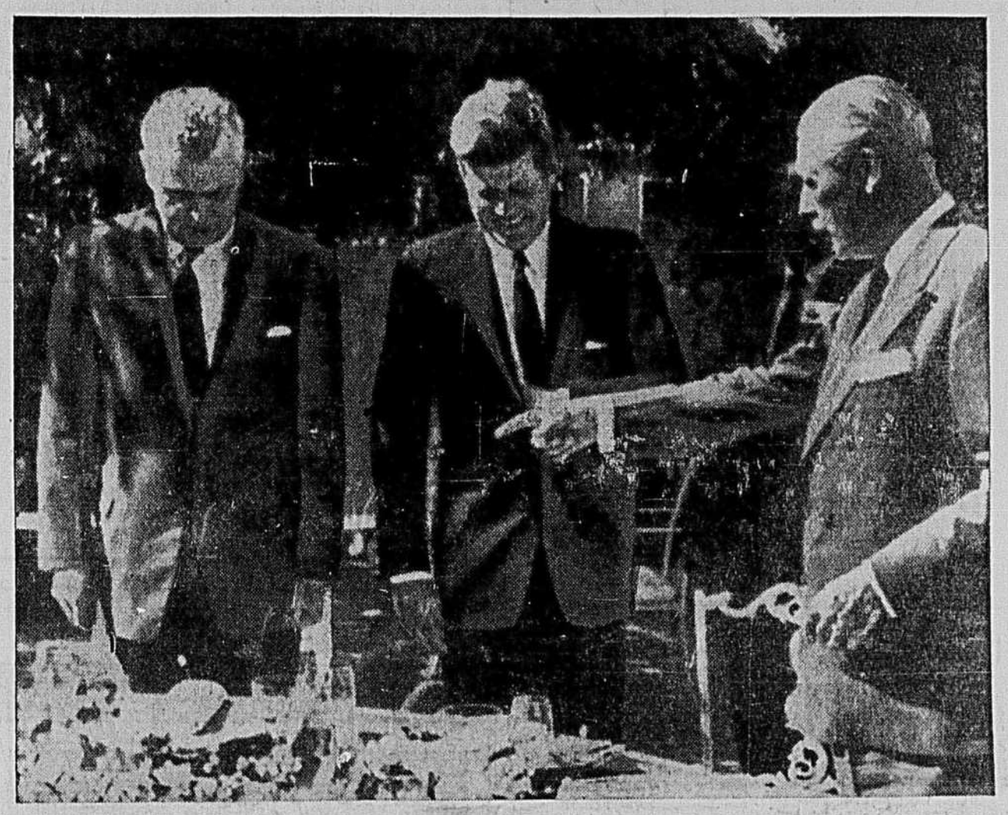

DIEFENBAKER AU "PETIT SOMMET" — Le premier ministre Diefenbaker a déjeuné hier en compagnie du président Kennedy et du premier ministre Macmillan, peu après son arrivée à Nassau, aux Bahamas. Il s'entretient aujourd'hui avec le chef du gouvernement britannique. (téléphoto UPI)

Une lettre du président des Etats-Unis, apprend-on de source officielle américaine, a été adressée hier au président de la République française non seulement pour le tenir au courant des conversations anglo-américaines de Nassau, mais pour lui transmettre aussi, et officiellement, l'offre de fourniture à la France de la fusée Polaris, dont les ogives nucléaires devraient être fabriquées en France et qui équiperaient les sous-marins nucléaires placés sous un contrôle multilatéral.

C'est l'une des plus importantes décisions de la conférence qui vient de prendre fin, au cours de laquelle les chefs des gouvernements des deux principales puissances nucléaires occidentales ont pris des mesures capitales dans la voie de l'unification des forces nucléaires du monde libre dans le cadre de l'OTAN.

Le but des deux hommes d'Etat anglo-américains, souligne-t-on dans les milieux officiels américains, était de faire un pas en avant vers l'interdépendance nucléaire en partant du principe que la guerre atomique est indivisible.

L'Allemagne exclue

On souligne dans les mêmes milieux que le chancelier Adenauer n'a pas reçu d'offre similaire en vertu du fait que l'Allemagne, par traité, n'est pas autorisée à fabriquer et à posséder des armes nucléaires.

Les décisions prises à Nassau, jointes à l'offre faite au général de Gaulle, constituent en fait, estiment les observateurs, la création au sein de l'alliance atlantique d'une sorte de directorat nucléaire anglo-franco-américain.

Guerre nucléaire indivisible

Les cercles américains autorisés se refusent à considérer que cette accord met officiellement fin à la force de frappe britannique indépendante. On remarque cependant parmi les observateurs que dans une très large mesure cette indépendance a disparu au profit d'une étroite interdépendance anglo-américaine. Les milieux officiels américains indiquent que la déclaration commune publiée à Nassau, 1) souligne le principe de l'indivisibilité de la guerre nucléaire; 2) prévoit les moyens d'y faire face de la manière la plus efficace possible; 3) spécifie les divers moyens qui doivent permettre la mise en place d'un plan à long terme qui s'étendra au-delà de la prochaine décennie et qui constitue la fin des bombardiers stratégiques.

Une clause de sauvegarde (nationale) figure dans l'accord anglo-américain comme il figurerait également dans tout autre accord similaire signé avec une autre puissance : si les intérêts nationaux suprêmes d'un pays signataire sont mis en jeu, les forces nucléaires mises par lui normalement à la disposition de l'alliance conserveraient leur indépendance d'utilisation.

Le "pacte de Nassau" :

Création d'une force nucléaire multilatérale au sein de l'OTAN

NASSAU, Bahamas, (PA) — La conférence Kennedy-Macmillan a posé les premiers jalons de la création, au sein de l'OTAN, d'une force de frappe nucléaire qui sera groupée éventuellement autour des puissants missiles Polaris spécialement destinés aux sous-marins.

Le président Kennedy et le premier ministre Macmillan ont décidé d'un commun accord de créer, dans les cadres de l'OTAN, une force de bombardiers dotés d'armements nucléaires dans le futur immédiat et de mettre en service vers 1970 les sous-marins Polaris américains.

M. Kennedy a immédiatement envoyé une lettre au président de Gaulle afin de l'inviter à donner à ce programme sans précédent un caractère tripartite. Il offre également de fournir des missiles Polaris à la France aux mêmes conditions sur lesquelles il s'est entendu avec Macmillan.

Le communiqué émis à l'issue des entretiens de quatre jours déclare que les Etats-Unis fourniront à l'Angleterre ces missiles, dont le rayon d'action est de 1,800 milles, à seule fin de "mettre en place une force nucléaire multilatérale en étroite collaboration avec les autres pays membres de l'OTAN".

L'Angleterre achètera ses missiles des Etats-Unis et les dotera de ses propres ogives nucléaires. Elle construira également les sous-marins qui en seront dotés. Les milieux officiels à Nassau escomptent que l'Angleterre mettra au point un sous-marin nucléaire à cette fin.

"Pacte de Nassau"

Les autorités américaines parlent de cette entente comme du "pacte de Nassau" et notent qu'il constitue l'une des plus importantes décisions prises par les puissances occidentales dans toute l'histoire de l'alliance occidentale. Son importance, disent-elles, réside dans le fait qu'elle permet de faire un pas de géant sur la voie de l'unité occidentale dans le domaine des armements nucléaires, source de divisions et

Voir L'OTAN en page 2

Le CANADA n'est pas lié par les accords de Nassau

-- Diefenbaker

NASSAU, (DNC) — Le premier ministre Diefenbaker ne se sent nullement engagé par l'accord anglo-américain sur l'OTAN. Selon lui, lorsque MM. Kennedy et Macmillan ont parlé de faire de l'OTAN une puissance nucléaire multilatérale, ils n'engageaient que leur pays respectif et ils auraient dû employer l'adjectif "bilatéral".

Puisqu'ils ont préféré utiliser le mot multilatéral, dit-il, nous pouvons si nous le désirons voir en ce mot un voeu, celui que les pays membres de l'OTAN croient à une invitation des deux chefs d'Etat.

Rien n'indique que M. Diefenbaker veuille répondre à cette invitation au nom du Canada. Bien au contraire, la réticence dont il a fait preuve au cours de la conférence de presse qu'il accordait hier soir à la suite de ses entretiens au cours d'un déjeuner avec MM. Macmillan et Kennedy et d'un entretien particulier avec le premier ministre britannique, laisse croire que l'idée lui répugne tout simplement.

M. Diefenbaker a déclaré aux journalistes rassemblés au crépuscule près de la piscine d'un hôtel de Nassau, par une agréable température de 70 degrés, qu'il avait longuement discuté avec M. Macmillan de problèmes de défense et de commerce, notamment du désir de la Grande-Bretagne d'entrer dans le Marché commun européen.

Le premier ministre canadien doit avoir un nouvel entretien avec son collègue britannique aujourd'hui, avant que ce dernier retourne à Londres, et ils discuteront plus particulièrement des affaires étrangères et des relations internationales.

En réponse à un journaliste, M. Diefenbaker a nié qu'il y ait malaise entre lui-même et M. Kennedy. Prié de confirmer si c'est vrai que "Kennedy ne

Voir CANADA en page 2

On joue deux fois l'"O Canada" pour M. Diefenbaker

par Marcel GINGRAS

NASSAU. — Les Canadiens qui s'entêtent à refuser la reconnaissance officielle à l'hymne "O Canada" auraient bondi d'indignation s'ils avaient été présents à l'arrivée du premier ministre Diefenbaker aux Bahamas. Non seulement a-t-on joué "O Canada" et seulement "O Canada", pour saluer le premier ministre, mais encore on l'a joué deux fois : une première fois à sa descente d'avion et une deuxième fois après qu'il eut fait l'inspection d'une garde militaire haute en couleurs.

Caouette: l'homme de l'année au Canada...

Réal Caouette a été l'homme de l'année en 1962.

Les chefs d'information des quotidiens, participant à un scrutin de la Presse Canadienne, ont désigné le volubile et controversé chef adjoint du parti fédéral du Crédit social comme étant celui qui, au Canada, a le plus contribué au flot de nouvelles au cours de l'année.

En deuxième lieu, vient le premier ministre John Diefenbaker. Le maire Charlotte Whitton, d'Ottawa, le chef libéral Lester B. Pearson, M. T. C. Douglas, le ministre de l'Agriculture, Alvin Hamilton, le premier ministre québécois Jean Lesage, et le général A. G. L. McNaughton sont au nombre des autres qui ont recueilli quelques suffrages.

Le président John Kennedy, des Etats-Unis, a été choisi comme celui qui, sur le plan mondial, a fait la manchette le plus souvent. On lui a ainsi attribué la place à laquelle on avait désigné le premier ministre Khrouchtchev pendant les trois années précédentes.

Bruce Kidd, jeune étoile de la course, a été choisi comme le Canadien qui a le plus défrayé la chronique en dehors des affaires publiques. Le coureur Harry Jerome et Roy Thomson, éditeur canadien qui avait été choisi dans ce domaine l'an dernier, ont obtenu presque autant de suffrages que lui.

M. Donald Gordon, président du Canadien National ; le Dr H. D. Dalgleish, du Collège des médecins et des chirurgiens de la Saskatchewan et "Big Fanny" Storgoff, chef de la marche de la liberté en Colombie-Britannique, ont également été mentionnés.

La SSJB: le Prêt d'honneur, outil de la collectivité canadienne-française

"Le Prêt d'honneur a été fondé pour rendre service à la collectivité canadienne-française et non pour consolider le prestige de la Société St-Jean-Baptiste de Montréal. Si ce fut un outil, il a surtout été utile aux étudiants qui s'en sont avantageusement servi, beaucoup plus pour édifier le prestige de la collectivité canadienne-française que le prestige de notre Société nationale."

Dans un communiqué remis hier, La Société St-Jean-Baptiste de Montréal désire "apporter certaines précisions et fournir tous les renseignements qui pourront contribuer à éclairer l'opinion publique", à la suite de l'article paru samedi dernier dans LA PRESSE, et qui faisait état de certains griefs contre le Prêt d'honneur. Le communiqué est signé par

Voir SSJB en page 2

150 policiers contribuent à la capture de 4 jeunes cagoulards

en page 3

Le Comité catholique maintient ses décisions sur le cas Guérin

en page 13

La démocratie au Québec

PAR RICHARD DAIGNAULT ET DOMINIQUE CLIFT

Johnson est né 15 ans trop tard

L'astuce politique d'il y a quinze ans n'est plus celle qui permet à un politicien de réussir maintenant. Les batailles d'aujourd'hui ne se gagnent pas avec les idées et les méthodes d'hier.

C'est ce qui explique l'impasse dans laquelle se trouve actuellement la carrière politique de Daniel Johnson.

La province de Québec est dans une période de transition qui ne ressemble en rien aux autres périodes de son histoire. Les institutions canadiennes-françaises sont en train d'acquérir une maturité et une largeur de vues qui n'avaient jamais existé ici auparavant.

Or, dans ce contexte, les principales qualités que le peuple exige d'un politicien consistent en un esprit ouvert au progrès, un sens de l'action et aussi une certaine audace lorsqu'il est question de réformes. En d'autres termes, on demande au politicien d'être en avant du peuple et de lui montrer la voie. Ce type de politicien on le retrouve chez Jean Lesage, Paul Gérin-Lajoie et surtout René Lévesque.

Mais il y a quinze, ou même quarante ans, le bon politicien avait des préoccupations toutes différentes. On s'attendait à ce qu'il personnifie la stabilité et la solidité des institutions ainsi que la tradition dans tous les domaines. On ne lui demandait pas d'être clairvoyant comme on le fait aujourd'hui. Il fallait alors être simplement en accord avec son temps.

C'est pourquoi l'on peut dire que Daniel Johnson est né quin-

Voir DEMOCRATIE, page 2

SOMMAIRE

Annonces classées / 26 à 31
Bridge / 19
Comiques / 34
Courrier de Pauline / 18
Décès, Naissances, etc. / 35
Echecs et Dames / 19
Editorial / 4
Finance / 8, 9
Horoscope / 12
Les Tribunaux / 11
Loisirs et Récréation / 32
Mots croisés / 19
Sports / 20 à 23
Tourisme / 10
Vie féminine / 16
Vie religieuse / 14
Vie mondaine / 17
Vie syndicale / 11
Votre médecin / 24

LA MÉTÉO

NEIGE ET MOINS FROID.
MAX : 15 — MIN. : 0

VOIR DETAILS EN PAGE 2

Message de Noël du cardinal Léger

Parce que l'amour de Dieu est gratuit, nous devons aller aux autres avec la même magnanimité

La bonté du Seigneur nous accorde la grâce précieuse de vivre encore une fois le mystère si doux de sa naissance parmi nous. Tous les dimanches, à la fin de la messe, la liturgie nous invite à nous agenouiller lorsqu'elle rappelle ce fait à la fin du dernier évangile. Hélas ! plusieurs ont déjà quitté leur place au "Verbum caro factum est", ces quatre mots qui contiennent la plénitude des temps.

Vous avez vingt, cinquante, soixante-quinze ans ? Vous êtes instruits, puissants, riches ? Vous êtes retraités, impotents, souffreteux ? Je vous invite tous en ce moment non pas à regarder la crèche, car elle nous cache souvent le vrai mystère dans son apparat folklorique, mais à regarder longuement cet enfant, semblable à tous les petits d'hommes qui sont venus en ce monde et qui ont commencé dans les gémissements le terrible apprentissage d'une vie humaine. Si nous étions de simples animaux (créés également par Dieu) les choses seraient beaucoup plus simples. Mais le Seigneur a voulu imprimer sa face dans l'argile et son souffle nous a animés et rendus semblables à Lui. C'est pourquoi il est si difficile à l'homme de remplir son destin. S'il n'eût été qu'une bête, il y a longtemps que son espèce serait éteinte. Mais lisez son histoire écrite dans le roc des plus dures montagnes et dans l'obscurité des cavernes : selon l'ordre qu'il a reçu de son Créateur, il a toujours essayé de dominer la terre.

Cet être, Dieu l'aime. Il l'a toujours aimé. C'est pour lui redire son amour, pour lui prouver qu'il le connaissait et qu'il l'avait appelé par son nom que Dieu envoya son Fils unique sur cette terre en la nuit de Noël. "Ainsi Dieu a aimé le monde jusqu'à lui donner son Fils unique", écrira l'Apôtre de l'amour, saint Jean, au soir de sa vie (III, 16).

Seule une foi éclairée, sincère, loyale et vécue peut atteindre ce mystère qui est Quelqu'un qui me connaît, m'aime et m'appelle. Comme la foi des chrétiens est appesantie. Ils se font une image de Dieu qui se traduit par la joie factice des échanges de voeux et de cadeaux. Personne n'ose miser profondément sur le Dieu déroutant de la foi. Oui, dans quelle mesure l'idée que nous nous faisons de Dieu en 1962 ressemble-t-elle encore au vrai Dieu ? Nous craignons l'athéisme politique et l'incroyance agressive. Mais notre croyance a-t-elle la transparence qui permet aux autres de découvrir la ressemblance de ce Jésus de Nazareth qui naît cette nuit ? Le Dieu de notre foi, c'est Celui qui nous a donné son Fils pour que nous devenions en lui ses enfants et que, par Lui, nous obtenions cette grâce précieuse d'aimer les autres. Bien sûr que dans toute société, il faut des lois. Mais, n'est-ce pas le fils qui a été élevé selon un code d'éthique qui souvent fait claquer la porte au nez de son père ? Un foyer sans amour peut devenir un enfer et les malaimés ne seront jamais des êtres équilibrés et parfaits.

Notre foi est un amour et notre religion est un dialogue d'affection. Retrouver la paternité de Dieu, voilà la grâce du mystère de Noël. Nous deviendrons disponibles alors pour accomplir les tâches humaines qui nous incombent. Et notre service deviendra amour si nous écoutons l'Enfant que la Vierge nous présente. Si l'amour que Dieu nous manifeste en cette nuit bénie est gratuit, c'est donc avec la même magnanimité que nous devons aller aux autres — à tous les autres — avec une âme universellement fraternelle. Recevoir Jésus dans une âme ratatinée comme une baudruche desséchée, c'est méconnaître le don de Dieu. C'est confondre amour et émotivité. La Paix de Dieu s'engouffre dans un coeur dépouillé et élargi, et elle le dispose à devenir un témoignage de sa gloire dans un monde que le péché a refroidi.

Que ces considérations vous aident, mes chers diocésains, à goûter les joies de Noël et à rendre fructueuse votre participation aux Saints Mystères qui se célébreront dans le silence de cette Sainte Nuit. Ma bénédiction est un témoignage de l'affection que je vous porte et un gage des faveurs célestes. Cette Bénédiction est chargée des dons ineffables que le Saint-Esprit nous a accordés durant la première Session du Concile. Oh ! comme j'aurais désiré que vous eussiez été les témoins de ces instants sublimes où l'Esprit se servait d'un homme pour proclamer la vérité, celle qui exige de nous une docilité transparente et une adhésion de dépouillement. Les observateurs des autres confessions religieuses ont été fascinés par cette action de l'Esprit. Ils ont compris que tout dialogue suppose la liberté et que la foi n'est pas un carcan qui emprisonne le mouvement de l'âme. La religion, n'est pas imposée du dehors. Elle jaillit des profondeurs d'une âme dont *l'intelligence a saisi dans la lucidité les vraies valeurs qui donnent un sens à la vie et elle devient ainsi* un accueil à Dieu et un témoignage devant les hommes.

Oui, que ma bénédiction vous obtienne ces dons que l'Evêque ne peut pas imposer par son autorité, mais dont il devient le gardien jaloux lorsqu'il les découvre chez les "hommes de bonne volonté".

Message de Jean XXIII aujourd'hui

CITE DU VATICAN, (UPI) — Le Vatican a annoncé hier que le pape Jean XXIII adresserait ce soir son traditionnel message de Noël au monde entier, par le truchement des réseaux radiophoniques de huit pays.

Le pontife adressera la parole en direct, à 8 heures p.m. (2 heures, à 1 l'heure normale de l'est) de sa bibliothèque privée, pour la France, l'Italie, l'Espagne, le Portugal, la Suisse, l'Irlande, Monaco et le Luxembourg. Le message sera rediffusé un peu plus tard au Canada, en Allemagne, en Autriche et dans d'autres pays.

Un bulletin du Vatican précisait que Radio-Vatican transmettra des traductions du message de Sa Sainteté sur les cinq continents. L'esprit des fêtes est cependant quelque peu assombri par les rapports adverses sur la santé du Saint Père.

Les hautes autorités vaticanes rapportaient en effet cette semaine que le pape n'a pas quitté ses appartements, parce qu'il souffrait d'une "détérioration des vaisseaux des parois stomacales", une forme d'artériosclérose.

Le médecin du pape, le Dr Antonio Gasbarrini, a refusé de confirmer ou de nier ces rapports, mais il a déclaré : "Je ne peux que répéter ce que j'ai déjà dit, à savoir que le pape est bien. En fait il est très bien, et vous pouviez vous en rendre compte à l'audience qu'il a donnée mercredi".

Le Dr Gasbarrini a rendu visite au pape hier matin, et a ensuite quitté Rome pour se rendre à sa résidence de Bologna.

Le poste CKAC transmettra sur ses ondes, ce soir, à compter de 7 h. 25, le message du pape Jean XXIII adressé au monde entier à l'occasion de la fête de Noël.

"La Joconde" entourée de mille précautions

WASHINGTON, (AFP) — Toutes les dispositions ont été prises pour recevoir dignement le chef-d'oeuvre du musée du Louvre, "La Joconde", que le gouvernement français prête pour quelques semaines à la National Gallery de Washington et au Metropolitan Museum de New York.

"La Joconde" arrive dans un caisse, à bord d'un musée national de [illegible]

matisée. Dans la voûte, une grande pièce lui a été réservée pour elle toute seule. "Nous avons déterminé quelle était la température et le degré d'humidité au Louvre le jour où elle est partie et nous nous sommes efforcés de reproduire les [illegible]

Joyeux Noël, monsieur Jos-Marie Savignac

VU DE WASHINGTON

Encore et toujours la protection américaine

par M. P. DEAN
(exclusif à LA PRESSE)

Le pacte de Nassau a fait de l'Angleterre — tout comme de la France, — une puissance de deuxième classe avouée. L'Angleterre l'était depuis bien longtemps, mais ses amis n'en parlaient pas à haute voix, pour la ménager. Maintenant on ne se gêne plus. Kennedy a imposé ses conditions, et elles ont été proclamées officiellement dans le communiqué de Nassau : l'Angleterre aura des fusées Polaris qui feront partie d'une force internationale "intégrée" avec les forces américaines. De Gaulle reçoit la même offre. Plus de position favorisée pour les Anglais !

Bien sûr, d'après la formule de Nassau, l'Angleterre pourrait utiliser ces fusées pour des raisons d'intérêt national suprême, mais quand ? Il lui faudra d'abord bâtir des sous-marins, construire des ogives pour les Polaris américains, ce qui exigera de cinq à sept ans.

Comme cela coûtera, en outre, beaucoup d'argent, le nombre de sous-marins, type polaris, sous pavillon anglais ne sera pas bien grand. Quand il y en aura quelques-uns, la Russie et l'Amérique auront des armes beaucoup plus perfectionnées — peut-être même des fusées à moteur nucléaire.

Et jusqu'au moment où le premier sous-marin anglais avec fusées polaris sera prêt à fonctionner, soit dans cinq ou six ans, l'Angleterre aura bien des bombes nucléaires mais pas le moyen de les rendre en Russie. En d'autre mots, la possession de bombes nucléaires par les Anglais ne pourra pas être considérée comme ayant sur les Russes, un effet préventif. L'Angleterre dépendra complètement de la protection américaine.

C'est exactement le contraire de l'impression que Macmillan voulait donner. Il ne peut plus prétendre qu'il a une force de frappe indépendante. Une telle force devrait être mobile parce que des fusées dans des emplacements fixes en Europe sont trop vulnérables — la Russie a des milliers de fusées à portée moyenne avec lesquelles elle pourrait anéantir toute fusée fixe ennemie en Europe sans que les victimes aient même une ou des minutes d'avis. Ce raisonnement s'applique tout aussi bien à la France qu'à l'Angleterre.

LA REALITE MILITAIRE

Un pays européen occidental qui veut avoir une force nucléaire indépendante doit créer une force nucléaire mobile : les fusées nucléaires doivent être portées par des avions ou des sous-marins. Les avions, ça n'a aucun sens. Un aéroport est une cible vulnérable. La seule force nucléaire indépendante que peut avoir un pays comme l'Angleterre ou comme la France est une force de sous-marins armés de polaris.

La force de frappe française avec ses avions de chasse ne vaut rien. La plupart des avions seraient abattus avant de pouvoir atteindre leurs cibles. De toute façon, cette force ne serait bonne qu'à porter le premier coup parce que ses avions ne survivraient pas à une attaque russe imprévue. Et même si la force de frappe française lançait le premier coup, elle ne suffirait pas à détruire une partie minime des fusées russes et, par conséquent, la riposte soviétique anéantirait la France totalement. De même dans le cas de l'Angleterre. Donc, quand les Français disent qu'ils veulent avoir une force nucléaire indépendante, pour le moment ils disent qu'ils veulent avoir le droit de se suicider.

C'est aussi ce que veut dire le désir des Anglais d'avoir une force nucléaire à eux.

Et on doit même avouer que ni la France ni l'Angleterre ne pourront produire des forces de sous-marins Polaris rapidement. Pendant des années, les sous-marins Polaris des Anglais ou des Français (car Kennedy a offert aux Français aussi de leur donner la fusée Polaris et les sous-marins) seraient si peu nombreux qu'ils ne pourraient pas avoir d'effet préventif si la Russie décidait vraiment d'attaquer l'Europe. Ce serait l'existence de l'énorme puissance militaire américaine qui ferait hésiter les Russes.

Voilà la réalité militaire. A Nassau, Kennedy n'a fait que souligner cette réalité. Certes, si tous les Européens s'unissent, ils pourront créer une nouvelle grande puissance, qui pourrait devenir militairement l'égale des Etats-Unis et de la Russie. Mais il faudrait du temps, et l'Amérique resterait pendant bien des années la seule protection militaire des Européens occidentaux. Pourquoi donc se berner et parler de forces de frappe indépendantes ? Par orgueil ? Par crainte que l'Amérique ne se battrait pas pour l'Europe ? C'est une crainte très vive en Enrope mais une crainte que les Américains trouvent presque incompréhensible.

Comment les Européens peuvent-ils s'imaginer que l'Amérique les laisserait entre les mains des Russes sans combat ? L'Amérique n'aurait plus qu'à se rendre elle-même si elle perdait l'Europe, disent les gens de l'entourage de Kennedy.

Quand on parle aux adjoints de Kennedy, on s'aperçoit qu'ils sont exaspérés par l'attitude des Européens, des Français surtout. Kennedy trouve l'apparente méfiance des Français et des Anglais intolérable.

MEFIANCE RECIPROQUE

Les Européens se plaignent qu'à Cuba l'Amérique mena le monde au bord du gouffre sans consulter ses alliés. Mais les alliés n'aiment pas consulter l'Amérique. Kennedy, en offrant d'équiper immédiatement une force de frappe de l'OTAN, contrôlée par tous les alliés, offre aux Européens de faire avec eux le premier pas vers une union politique atlantique, dit la Maison blanche.

De l'avis du président, les Européens qui rejettent cette offre veulent simplement profiter de l'équilibre de la terreur; ils veulent que l'Amérique continue à avoir sur pied les forces qui exercent une effet préventif sur la Russie, pendant que l'Europe prend son temps pour bâtir sa propre force nucléaire ou même pour ne rien faire — car personne ici n'est bien sûr que de Gaulle se lancera dans la création d'une force de frappe lui donnant la possibilité de causer même des petites blessures aux Russes.

En d'autre mots, les Américains croient que l'Europe est en train de se jouer d'eux, qu'elle veut leur laisser toutes les sales besognes comme l'affaire du Congo, leur laisser le fardeau militaire pendant que les chefs d'Etat européens s'amusent à attribuer toutes les erreurs à l'Amérique.

Naturellement, comme il le disait l'autre soir à la télévision, Kennedy ne peut pas pour autant abandonner l'Europe, mais il se montrera moins empressé d'entreprendre des dépenses ou de changer ses plans simplement pour aider le prestige de chefs européens comme de Gaulle ou Macmillan qui se fichent de l'embarras qu'ils causent au président américain. Voilà pourquoi Kennedy rescindait le contrat du Skybolt malgré la fureur des Anglais et appuyait l'ONU au Congo, malgré la désapprobation de de Gaulle.

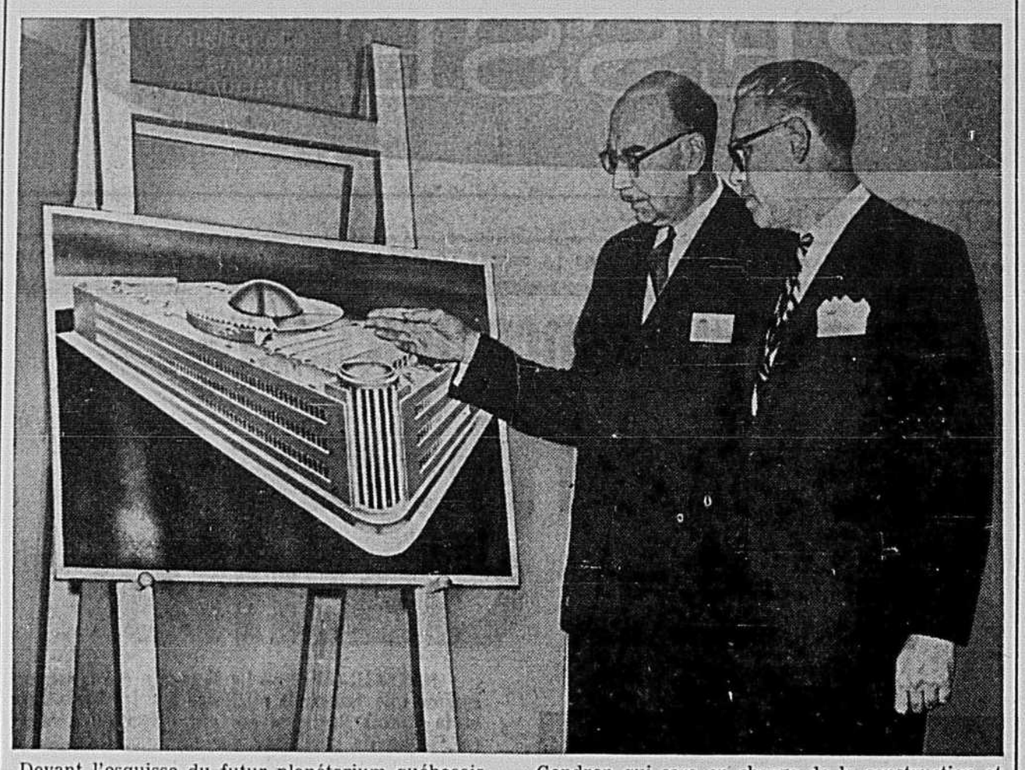

Devant l'esquisse du futur planétarium québecois, le vice-président de la Brasserie Dow, M. Pierre-R. Gendron qui sera en charge de la construction et Armand Desrochers, président de la même firme.

Le premier planétarium du Canada sera construit à Montréal en 1963

On a appris hier dans la métropole que le premier planétarium du Canada sera construit à Montréal incessamment et sera achevé au début de 1965.

M. Armand Desrochers, président de la firme Dow, a annoncé la nouvelle en précisant que le planétarium sera construit aux frais de la brasserie qu'il dirige.

Le Planétarium Dow — c'est le nom qu'il portera — sera construit au sommet des immeubles de la brasserie de quatre étages au coin des rues Notre-Dame et Windsor. Son exploitation sera sans but lucratif.

M. Desrochers a précisé qu'il y a 30 planétariums dans le monde, dont huit en Amérique du Nord. Il s'agit d'installation à caractère de vulgarisation scientifique qui reproduisent les mouvements des astres sous une voûte représentant le ciel. Celui de Montréal pourra accueillir 500 personnes assises.

Le planétarium de Montréal comprendra, en plus de la salle de démonstration, des expositions permanentes sur l'astronomie et les plus récentes réalisations en matière de science spatiale. L'ensemble des installations couvrira une surface de 15,000 pieds carrés.

Le docteur Pierre-R. Gendron, vice-président de la brasserie, et qui fut directeur de la faculté de science pure et appliquée de l'Université d'Ottawa, dirigera l'installation du projet jusqu'à sa réalisation.

M. Desrochers prévoit que cent à deux cent mille personnes visiteront annuellement le planétarium dont les responsables travailleront en collaboration avec les organismes d'enseignement de la ville de Montréal.

Le Planétarium Dow sera le cadre de conférences scientifiques quotidiennes, en français et en anglais.

Pour les huit premiers mois de l'année

Le déficit fédéral est de $105,200,000

OTTAWA. (PC) — Le gouvernement fédéral a produit un déficit budgétaire de $18,200,000 pour novembre, portant le déficit pour les huit premiers mois de l'année fiscale à $105,200,000, comparativement à $304,600,000 pour la même période de l'année dernière.

Le ministre des Finances, M. Nowlan, présente dans son rapport sur les opérations financières du gouvernement en novembre, des revenus de $471,200,000 et des déboursés de $489,400,000. Le déficit de $18,200,000 se compare à celui de $93,600,000 pour novembre de l'année dernière.

Le 22 octobre, M. Nowlan a prévu, aux Communes, un déficit total de $570 millions pour l'année qui se terminera le 31 mars. Ces chiffres étaient basés sur les coupures aux dépenses gouvernementales et tenait compte des surcharges tarifaires à l'importation.

Les revenus pour les huit premiers mois de l'année financière sont de $3,829,100,000 alors que les déboursés sont de $3,934,300,000. D'avril à novembre 1961 les revenus avaient été de $3,700,200,000 et les déboursés de $4,004,800,000.

Les rentrées d'impôts sur le revenu des particuliers ont été de $143,800,000 en novembre 1961 comparativement à $146,800,000 pour novembre dernier; les impôts des corporations ont pour leur part baissé de $94,600,000 à $83,400,000.

La Défense nationale et le ministère de la Production pour la défense ont dépensé $128,500,000 en novembre dernier au regard de $137,800,000 pour le même mois de l'année dernière.

Les principales coupures aux dépenses ne relevant pas de la défense ont touché les subsides et les paiements aux provinces en vertu des ententes fiscales, déboursés qui sont diminués de $43,500,000 à $18,400,000.

M. Nowlan a aussi déclaré que le Fonds de pension pour les personnes âgées, qui n'est pas inclus dans les transactions au budget fédéral, accusait un déficit de $9,900,000 en novembre dernier; le déficit accumulé pour l'année étant de $32,000,000. L'année dernière, ce fonds jouissait d'un surplus de $20,100,000 pour la même période.

Voeux de Lafrance

QUEBEC. (DNC) — En offrant ses voeux à la population, M. Emilien Lafrance a insisté sur le fait que Noël est la fête de la famille. Il a rappelé que c'est la famille qui donne au monde ses grands parlementaires, ses savants, ses techniciens.

"A toutes ces familles, je souhaite de tout coeur, la paix, le bonheur et la prospérité. Puissent Noël et le Jour de l'An être la source de cette joie profonde qui nous aide à continuer l'effort de renouvellement déjà entrepris !

BIRKS B·B

Le magasin du carré Phillips
EST OUVERT LUNDI JUSQU'A 5.30 P.M.

CANADA

SUITE DE LA PAGE 1

vous aime pas", il a répondu : "Je n'ai pas connu de relations de relations plus étroites entre individus ou pays depuis que je suis devenu premier ministre".

Le chef du gouvernement canadien considère que l'accord Kennedy-Macmillan qui dotera la Grande-Bretagne de fusées Polaris démontre chez les deux hommes d'Etat de grandes qualités de chefs politiques.

Aide à l'Inde

M. Diefenbaker a aussi révélé que les Etats-Unis et les pays du Commonwealth songent à fournir à l'Inde une assistance militaire de plus de $100,000,000. Le coût du programme serait partagé également entre les Etats-Unis et le Commonwealth.

Le premier ministre canadien, qui a été accueilli à l'aéroport par le gouverneur des Bahamas, sir Robert Stapledon et lady Stapledon, a également révélé qu'une conférence ministérielle aura lieu bientôt pour préparer la tenue d'une conférence internationale sur le commerce, qu'il avait lui-même suggéré lors de la réunion des premiers ministres du Commonwealth à Londres, en septembre dernier.

DEMOCRATIE

SUITE DE LA PAGE 1

xe ans trop tard. Il est taillé à la mesure d'une époque qui n'est plus la nôtre.

Dans une période où tout le monde s'interroge sur l'avenir, Daniel Johnson ne sait pas inspirer confiance. Mais avec une grande perspicacité il a senti l'inquiétude populaire devant les transformations sociales en cours. Son erreur a été de croire que le peuple, redoutant l'avenir, regrettait le passé. Il n'a pas vu que l'inquiétude du peuple prenait justement sa source dans une insatisfaction profonde avec le passe et même le présent.

Rien ne reflète mieux ce décalage entre la pensée de Daniel Johnson et son époque que l'attitude des étudiants à son égard. Lorsqu'il les affronte à l'université il est accueilli par des huées et un tel chahut qu'il n'ose plus maintenant y retourner. Les étudiants, qui voient le monde avec un regard neuf, sentent instinctivement que Daniel Johnson n'a rien à leur offrir. Les étudiants sentent aussi que l'Union nationale, avec sa conception particulière de la tradition et de la société, brime les aspirations de toute la nouvelle génération.

En fait, Jean-Jacques Bertrand est à peu près le seul membre de l'Union nationale à inspirer confiance à la jeunesse. Contrairement à Daniel Johnson il n'a pas la réponse à tous les problèmes. Mais ce qui vaut à Bertrand la sympathie des étudiants, c'est que, comme eux, il cherche les réponses. Ce n'est pas le fait d'avoir été ministre de Duplessis qui l'embarrasse.

En définitive, Daniel Johnson devrait imiter Bertrand, c'est-à-dire cesser d'être le prisonnier de son parti et de son passé.

(Tous droits réservés)

L'OTAN

SUITE DE LA PAGE 1

de conflits à venir jusqu'à présent.

M. Kennedy a quitté Nassau vers le milieu de l'après-midi et s'est envolé vers Palm Beach, Floride, où il doit passer la période des Fêtes au sein de sa famille. Pour sa part, M. Macmillan après avoir conféré aujourd'hui avec le premier ministre Diefenbaker sur les problèmes mondiaux, prendra l'avion pour Londres dans la soirée.

MM. Kennedy et Macmillan, ajoute le communiqué, ont discuté 'une grande variété de sujets" au cours de leurs entretiens de quatre jours, dont la mise au point d'un programme anglo-américain d'assistance à l'Inde, sur lequel ils en seraient venus à une entente. Mais la décision touchant le missile Polaris a certes été le thème principal des discussions.

Les deux hommes d'Etat ont en effet invité les 13 autres pays membres de l'alliance atlantique, dont le Canada, de se joindre à eux en vue de marquer le début d'une nouvelle ère en s'attaquant immédiatement aux problèmes complexes de la création d'une force de frappe nucléaire de l'OTAN.

Le président et le premier ministre ont reconnu, dit le communiqué, "qu'en plus de créer un bouclier nucléaire, il était important de posséder des armes classiques. A cette fin, ils se sont entendus sur la nécessité d'accroître l'efficacité de leurs armes classiques sur une base mondiale".

de chez BIRKS pour Noël

Il n'y a plus de problème lorsque vous donnez un
certificat-cadeau Birks

Une solution heureuse
au problème du "que donner"...
un cadeau choisi personnellement.
Disponible dans toutes dénominations.
Les certificats-cadeaux Birks
sont présentés d'une façon attrayante
dans des emballages aux couleurs vives,
choisis pour la saison de Noël.

BIRKS JOAILLIERS

Encaissables dans tous les magasins Birks d'un océan à l'autre.

CARRE PHILLIPS • DORVAL • ROCKLAND

Commission du salaire minimum

2,824 employeurs ont dû rembourser leurs employés

QUEBEC. (DNC) — La Commission du salaire minimum a forcé 2,824 employeurs à rembourser à plus de 13,000 salariés une somme globale de plus de $300,000 soit la différence entre minimum légal et le salaire payé ou le manque à rémunérer les congés qui auraient dû être payés.

C'est ce qui ressort du rapport de la Commission pour l'exercice financier qui s'est terminé le 31 décembre 1961.

Les réclamations faites par la Commission pour les jeunes travailleurs se sont chiffrées à plus de $12,000 et elles ont affecté 473 adolescents. Le taux payé à ces jeunes s'établissait à $0.49 l'heure tandis qu'il aurait dû être de $0.52 ou $0.56 selon la zone, ou de $0.60 dans les hôtels et les restaurants. La durée moyenne du travail était de 48.2 heures par semaine.

La juridiction de la Commission s'étendait à la fin de 1961 à plus d'un million de travailleurs et à près de 50,000 employeurs.

On se souvient que la question du salaire minimum avait fait les frais d'une partie de la récente campagne électorale au Québec ; les chiffres publiés ci-haut, surtout ceux qui concernent les jeunes, indiquent bien que d'autres revisions des ordonnances de la Commission seraient bienvenues des travailleurs.

La Commission du salaire minimum est présidée par le juge Alexandre Bastien.

SSJB

SUITE DE LA PAGE 1

le président de la Société, M. Paul-Emile Robert.

La SSJB avait d'abord annoncé, lundi, qu'elle tiendrait une conférence de presse jeudi. Celle-ci fut décommandée.

Le communiqué pose d'abord que le Prêt d'honneur a contribué à maintenir un intérêt pour les questions concernant l'éducation, en rappelant constamment l'insuffisance de l'aide apportée aux étudiants. Il rappelle que depuis sa fondation en 1944, le Prêt d'honneur a rendu service à plus de 1,881 étudiants, en leur accordant 3,105 prêts pour un montant de $1,238,000. Il note aussi que depuis 1955, les montants annuels recueillis par les campagnes du Prêt d'honneur de Montréal ont passé de $40,000 à $203,000, et que plus de 15 Prêts d'honneur diocécains ont été fondés à travers la province, sous les auspices de la Fédération des sociétés St-Jean-Baptiste et de la SSJB de Montréal.

Le communiqué signale qu'on ne peut comparer le coût en pourcentage de la campagne du Prêt d'honneur avec celui de la campagne de la Fédération des oeuvres, parce que les deux organismes ont un objectif trop divergent : $250,000 dans le premier cas, $1,800,000 dans l'autre.

Selon la SSJB, la comparaison ne tient pas parce que "plus une campagne a un objectif élevé et plus les recettes sont grandes, plus le coût d'opération diminue. Les frais fixes d'une campagne sont rapidement absorbés lorsque le volume des opérations est considérable. Si ce volume est relativement bas, les frais fixes demeurent comparativement élevés.

"Il n'en coûterait à peu près pas plus cher au Prêt d'honneur de recueillir $400,000 que de recueillir $200,000; les frais variables, à cause du volume des opérations, augmenteraient très peu tandis que les frais fixes seraient mieux répartis et le pourcentage des dépenses par rapport aux recettes deviendrait plus bas."

On ajoute que la Fédération des oeuvres peut compter bien davantage sur la sympathie du public et sur des appuis beaucoup plus forts. Quant à l'administration des prêts, le communiqué souligne : "A chaque occasion qu'il est donné à des financiers de prendre connaissance du coût de l'administration des prêts qui s'élève à 2.4 p.c. pour un volume de prêts de $1,100,000, nous ne recevons que des félicitations. Ce taux est des plus raisonnables et le plus bas qu'on puisse souhaiter."

La Société St-Jean-Baptiste rappelle qu'elle maintient un secrétariat permanent pour assurer l'efficacité de la campagne du Prêt d'honneur, qui se termine en pratique entre le 15 et le 31 janvier de chaque année. Au début de février, on choisit le nouveau président de la campagne et on nomme les membres du comité exécutif. La formation du comité de la grande visite étudiante est complétée en mars ou en avril.

Les 40 présidents de secteur sont choisis au début de mai, et ils s'occupent ensuite de recruter leur propre équipe. "Nous avons continuellement affaire à des collaborateurs bénévoles, note le communiqué.

Quant aux pressions indues exercées sur certains bénéficiaires de prêts pour les forcer à collaborer à la campagne, la Société St-Jean-Baptiste précise qu'elle a vérifié la chose auprès des intéressés, et qu'aucun ne lui a formulé de remarques en ce sens.

Et les suggestions des collaborateurs? — "Si le Prêt d'honneur ne tenait pas compte des suggestions, il y a longtemps que l'oeuvre n'existerait plus, souligne le communiqué. D'ailleurs chaque année, à la suite de chaque campagne, un questionnaire parvient à tous les responsables et ces derniers y font connaître leurs opinions et leurs suggestions."

"Une formule de rechange qui ne tiendrait pas compte des considérations de langue, de religion ou d'origine ethnique est peut-être la formule idéale, reconnaît la SSJB, mais nous doutons fort qu'elle soit applicable. Le problème de la fréquentation des universités n'est pas le problème des Juifs et des Anglo-québécois, c'est le problème surtout des Canadiens français."

A ce propos, le communiqué réfère au mémoire de l'Association des étudiants de l'université McGill à la Commission Parent, dans lequel on mentionnait que seulement 10 p.c. des étudiants de McGill demandaient des bourses, et que 87 p.c. de ces demandes étaient satisfaites par les Fondations de McGill, l'autre 13 p.c. l'étant par le gouvernement.

Le communiqué signale que la formule, selon laquelle des compagnies souscriraient un capital de $100,000 pour garantir l'intérêt des prêts auprès des banques ou des caisses populaires ressemble étrangement à celle que le président général de la campagne proposait le 18 octobre dernier, sauf qu'il suggérait alors d'utiliser les fonds du Prêt d'honneur comme garantie.

Quant à l'autre formule, en vertu de laquelle le fonds de garantie serait souscrit par la population, la SSJB souligne que jusqu'à présent, "aucun homme d'affaires sérieux" qu'elle connait ne lui en a parlé. Puis elle ajoute: "Etant donné l'importance grandissante que prend le gouvernement provincial dans le domaine de l'éducation, il nous apparaît douteux que des hommes d'affaires veuillent entrer en concurrence avec le gouvernement. Nous connaissons trop les difficultés que présente ce genre d'entreprise et cala même après bientôt vingt ans d'expérience."

Pour ce qui est de l'unification des Prêts d'honneur à travers la province, la SSJB de Montréal convient que c'est là une expérience à tenter, mais qu'il y a "des réalités régionales que l'on ne peut ignorer". D'ailleurs, elle réfère à LA PRESSE et au "Devoir" du 1er novembre 1958 pour montrer que des efforts d'unification ont été faits. Elle ajoute qu'il existe un comité permanent au sein de la Fédération des Sociétés St-Jean-Baptiste qui s'occupe de la chose.

En terminant, le communiqué souligne que le 21 novembre, le comité exécutif du Prêt d'honneur a décidé de constituer un comité spécial de cinq membres, pour étudier les divers problèmes.

Querelle de peintres

M. Charles Delloye est démis de ses fonctions

(par J.D.) — M. Charles Delloye, assistant de M. Robert Elie, attaché culturel à la Maison du Québec à Paris, vient de recevoir un télégramme le démettant de son poste et de ses fonctions. Une lettre d'explications doit suivre. Le télégramme est sous la signature de M. Guy Frégault, sous-ministre des Affaires culturelles.

Cette nouvelle nous parvient de Paris, d'un informateur sérieux.

On se rappellera la querelle dans les milieux des peintres du Canada français en avril et mai dernier, autour d'une exposition Borduas, conflit souligné par un conflit de personnalités (disait-on) entre MM. Elie et Delloye. Tout compte fait il s'agissait de notre querelle des anciens et des modernes : du conflit entre peintres figuratifs et non-figuratifs.

Delloye, nous dit-on, "prend très mal la chose, se promet d'organiser des protestations appuyé par tous les peintres de Paris, du piquetage devant la Maison du Québec et, ce qui est plus grave, de fermer les portes (il a les contacts nécessaires pour le faire) à toutes tentatives d'instaurer la peinture québecoise sur le marché européen. Il doit faire signer des pétitions par une série d'artistes connus en Italie, en France, par des directeurs de galeries importantes et faire paraître ceci avec des artistes retentissants dans les revues et journaux. Il ne soutiendrait plus que deux ou trois autres peintres canadiens de ses amis personnels."

La météo

(PC) — Voici les prévisions de la météo :

Régions de Montréal, Québec, Cantons de l'Est et Laurentides : nuageux avec neige. On prévoit qu'il en tombera d'un à trois pouces. Vents de l'est de 15 milles. S'adoucissant. Minimum et maximum à Montréal zéro et 15; Sherbrooke, Québec et Ste-Agathe 15 sous zéro et 15 dessus.

Région d'Ottawa : neige. Moins froid. Vents légers de l'est. Minimum et maximum à Ottawa zéro et 15.

Régions de l'Abitibi, Pontiac-Témiscamingue, St-Maurice, Lac St-Jean, Baie-Comeau, Rimouski, Sept-Iles et Gaspé : nuageux avec légères chutes de neige occasionnelles. Vents légers. Minimum et maximum : à La Tuque 10 sous zéro et 10 au-dessus, Chicoutimi 25 sous zéro et 10 au-dessus; Baie-Comeau et Sept-Iles 10 sous zéro et 5 au-dessus; Rivière-du-Loup et Mont-Joli 5 sous zéro et 5 au-dessus; Gaspé, zéro et 5 au-dessus.

DINER DU DIMANCHE EN FAMILLE
Lunch complet $1.75
Diner complet $2.75
Menu pour les enfants
Stage Coach Inn Restaurant
RESERVATIONS : RE. 1-7771
SPACIEUX STATIONNEMENT
DECARIE AU COIN DE NAMUR

MONNAIE RARE
NUMISMATES
Cadeaux de Noël genre pièces de monnaie
En boutons de manchettes 4.95
En colliers 3.95 à 8.95
En bracelets 3.95 à 7.95
Pièces de monnaie dans lucite transparent
Ensembles de porte-plume de bureau 6.50 à 49.50
Presse-papier 3.50 à 12.50
Coupe-papier 1.95 à 2.95
Porte-clefs 1.00 à 1.95
COMMANDES POSTALES ACCEPTEES
NUMISMATES LAVAL INC.
267 est, rue Ste-Catherine, Mtl. 845-4610. Ouvert jusqu'à 9 h. p.m.

GARDIENS GARDES
RECEPTIONNISTES MESSAGERS
Tous les "commissionnaires" sont d'anciens militaires dont les dossiers dans les forces armées et la vie civile ont été scrutés avant de les admettre dans notre corps.
ATTENTION IMMEDIATE AUX DEMANDES DE RENSEIGNEMENTS PAR TELEPHONE
Lt-col. W. H. Draper, V.D., commandant
CORPS CANADIEN DES COMMISSIONNAIRES
3433, rue Peel, Montréal
POUR SERVICE TELEPHONER A VI. 2-1801

LA PRESSE

BUREAUX ET REDACTION VI. 9-4711 / LIVRAISON A DOMICILE VI. 9-1138

MONTREAL, SAMEDI 22 DECEMBRE 1962 — 79e ANNEE — No 60

Nouvelle fusillade: un bandit détient un otage

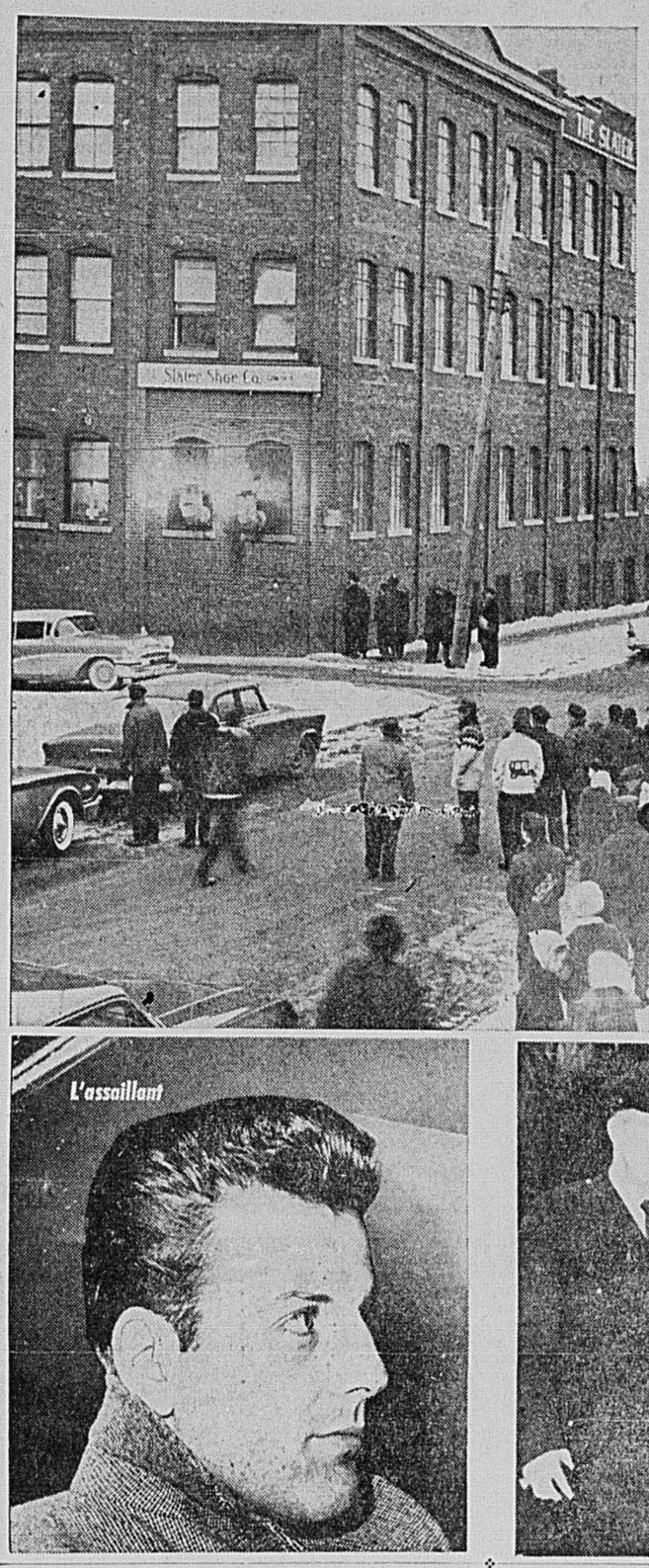

Les bandits pressent la gâchette ...mais les coups ne partent pas

par Jean-Marc PROVOST

Trois bandits dont deux armés d'un revolver de fort calibre et l'autre d'une mitraillette, tous trois la tête recouverte d'une cagoule, ont ouvert le feu hier après-midi contre des policiers de la Sûreté municipale. Des employés de la "Slater Shoe", sise au 5805 de la rue de Normanville, ont été roués de coups de poings tandis qu'un auditeur qui terminait une vérification de livres est tombé sous les balles des agresseurs.

Le vol à main armée a été raté et deux membres du trio ont été capturés tandis qu'un troisième est demeuré enfermé avec le président de la compagnie dans son bureau, menaçant de tuer son otage et de s'enlever la vie si la police tentait de s'approcher. Plus de 150 policiers, révolver au poing ou mitraillette sous le bras, ont fait le guet à la porte du bureau en plus de cerner l'édifice. L'escouade de la sécurité de la Sûreté municipale, avec en tête le sergent-détective Léo Plouffe, a distribué les vestes d'acier protectrices.

La tristement célèbre tuerie de Ville St-Laurent vendredi dernier au cours de laquelle deux policiers ont lâchement été abattus, n'aura pas servi de leçon; voilà à peu près les réflexions que partageaient les quelque mille personnes massées à l'angle des rues Rosemont et de Normanville, face à la "Slater Shoe" où venait de se dérouler une autre fusillade qui ne le cédait en rien à celle de la semaine dernière.

En effet, hier après-midi vers

Voir FUSILLADE en page 6

Photos :
Paul-Henri Talbot
et Roger St-Jean

Georges Bernier a déjà averti la police de ne pas approcher du bureau de M. Eugène Gibeau ou ce dernier mourrait ! Au troisième, une vingtaine de détectives et de policiers marchent en silence, mitraillette au bras.

Le sergent-détective Léo Plouffe a alors engagé le premier un dialogue avec Bernier. Mais ce dernier ne veut rien entendre et répète ses menaces. Il n'a même pas pris la peine de fermer la porte du bureau mais a cependant ordonné que personne ne devra circuler dans les parages. Il précise que si un policier tente de s'approcher, il n'y aura pas d'avertissement — une dizaine de balles de mitraillette iront se loger dans la tête de M. Gibeau, âgé de 74 ans.

Le sergent Plouffe lui demande alors de réfléchir : il lui répète qu'il n'y a plus d'issue possible pour lui; que souvent il a joué gagnant mais que cette fois, le jeu n'est pas en sa faveur. Il ne possède en fait qu'un faible atout qui peut se détériorer d'un instant à l'autre.

M. Gibeau a subi il y a quelques années une délicate intervention chirurgicale qui lui a complètement enlevé l'usage de la parole. Une émotion trop

Voir APPROCHEZ en page 6

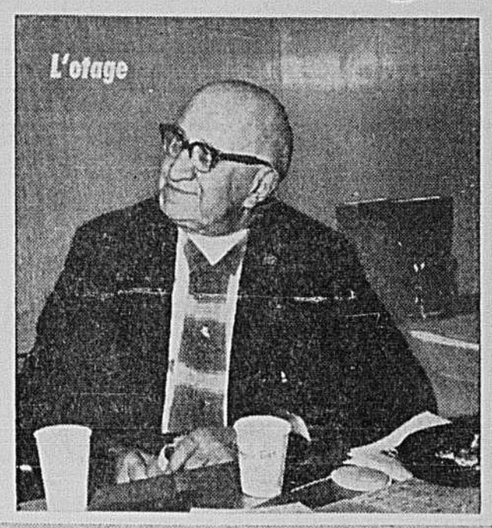

APPROCHEZ ET JE TIRE !

C'était son ancien employé

Georges Bernier vient à peine de sortir du bureau de M. Eugène Gibeau, que ce dernier reçoit immédiatement le représentant de LA PRESSE.

"C'est un de mes anciens employés, de préciser notre interlocuteur, il a travaillé pour moi il y a sept ans. Nous avons bavardé. Nous nous sommes rappelé le bon vieux temps.

"Je n'ai jamais eu peur, continue-t-il, et pas une seule fois Georges ne m'a menacé de son arme. Il a été d'une gentillesse et d'une très grande cordialité. Il était cependant "enragé" contre les policiers ; contre tous les policiers. Il entretenait "de drôles" de sentiments à leur égard."

"Nous avons pris nos consommations ensemble — il restait à mes côtés mais ne pointait pas son arme dans ma direction.

"A mon avis, il ne semblait pas sous l'influence de barbituriques. Voilà un jeune homme qui a mal tourné. C'est dommage. A 15 ans, lorsqu'il travaillait pour moi, je n'aurais pas cru qu'un tel avenir l'attendait".

Si M. Drapeau démissionnait

Le prochain maire pourrait être un des 45 conseillers

par Raymond MASSE

Qu'adviendrait-il, à l'hôtel de ville, si Me Jean Drapeau était nommé commissaire général de l'exposition universelle de 1967 tenue sur l'île de Montréal et s'il décidait de démissionner du poste de maire pour se donner plein temps à son nouveau rôle ?

Les hypothèses les plus diverses allaient bon train, hier, concernant une rumeur en provenance d'Ottawa voulant que le maire Drapeau devienne le grand patron de la foire projetée, de par la volonté du gouvernement canadien.

Advenant que M. Drapeau quitte ainsi la mairie, c'est un des 45 conseillers municipaux actuels qui lui succéderait dans un bref délai au fauteuil de premier magistrat.

Il se pourrait aussi que le gouvernement provincial soit ensuite invité à déclencher une élection générale afin que les contribuables désignent plutôt

Voir PROCHAIN MAIRE, p. 6

IMPORTÉE DE FRANCE • IMPORTÉE DE FRANCE • IMPORTÉE DE FRANCE

SI VOTRE SYSTÈME DIGESTIF A TROP À FAIRE... CONFIEZ-LE À VICHY CÉLESTINS !

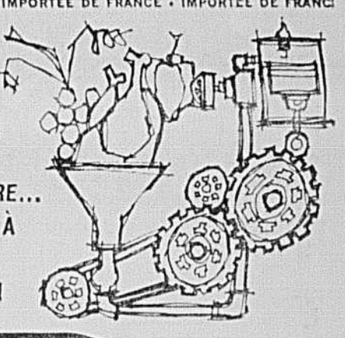

C'est une eau de régime légère et agréable qui aide tout le système digestif et convient à tous, aux plus forts comme aux plus délicats.

Méfiez-vous des imitations!!!

Exigez...

VICHY CÉLESTINS

l'eau qui fait... du bien!

Alfred Gagliardi 6970 ST-DENIS CR. T-6900

GOLF AUX BERMUDES

8 JOURS — 7 NUITS

Chambre avec petit déjeuner et dîner au "Belmont Manor and Country Club" ou au Castle Harbour — Jeu de golf gratuit sur le terrain de championnat de 18 trous de chaque hôtel. Piscine chauffée dans chaque hôtel. Un punch de bienvenue, etc., etc. $231

AVENTURE AU PORTUGAL ET EN ESPAGNE

17 jours, tous vos repas, toutes les visites, tous les hôtels de première classe, tous les pourboires et toutes les taxes comprises. — Demandez le dépliant GRATUIT. $161

MEXIQUE 14 JOURS $124 MIAMI 7 JOURS $22

BAHAMAS $64

MONDIAL AVIOMAR | TRAVELGUIDE

445 Jean-Talon ouest — CR. 4-7594 | 5570 Upper Lachine R. — 489-2881

Pas de Carnaval d'hiver à Montréal!

par Claude GENDRON

C'est officiel. Il n'y aura pas de Carnaval d'hiver de Montréal, cette saison... On s'y attendait un peu d'ailleurs.

Néanmoins, les Montréalais pourront assister à trois carnavals universitaires sans avoir à quitter leur ville.

Ils pourront aussi assister à deux autres carnavals, de plus grande importance, ceux de Québec et des Laurentides, que l'administration de la métropole appuie et favorise officiellement.

Ils pourront également visiter plusieurs autres carnavals qu'on organisera dans les municipalités de banlieue.

C'est à la suite des événements de l'an dernier et de l'attitude déclarée du maire Jean Drapeau, que les organisateurs du Carnaval de Montréal (d'initiative privée) ont décidé de ne rien faire en 1963. "Vous comprenez que dans les circonstances actuelles...", a expliqué l'un d'eux.

Dans le calendrier officiel

La population montréalaise sera donc invitée à assister aux carnavals de l'université de Montréal (le 31 janvier, les 1er et 2 février), de l'université Sir George William (du 6 au 9 février) et de l'université McGill (les 15, 16 et 17 février).

Ces trois manifestations, ainsi que le Festival des Neiges des Laurentides (du 25 janvier au 26 février) et le Carnaval de Québec (du 7 au 26 février), apparaîtront dans le calendrier des événements de la saison, que l'Office du tourisme de Montréal doit publier dans quelques semaines.

Ces inscriptions dans le calendrier de Montréal signifient que les autorités de la métropole favorisent et encouragent officiellement les célébrations de Québec et des Laurentides. "Nous étudions même la possibilité d'y participer sous une forme ou une autre", a précisé un porte-parole du Cabinet du maire.

L'an dernier, M. Drapeau avait déclaré qu'il préférait voir s'organiser, à Montréal, un important Festival d'été, plutôt qu'un carnaval d'hiver qui serait venu en concurrence avec celui de Québec. Il avait suggéré la formation d'un comité à cette fin.

Interrogé à ce sujet, le directeur de l'Office du tourisme, M. Lucien Bergeron, à qui le maire a confié le travail, nous apprend que le Comité du Festival d'été de Montréal est presque entièrement formé et qu'il pourra dévoiler sa composition d'ici peu, dans quelques jours tout au plus.

Nous apprenons également que M. Drapeau glissera quelques mots sur ce festival et en précisera l'importance dans une causerie sur l'Exposition internationale de 1967, qu'il prononcera le 27 décembre, devant le Club Richelieu de Québec. Il sera présenté par le président de l'Exécutif de

Voir CARNAVAL en page 6

Au service de la police de Montréal

Le travail de réorganisation de M. Robert porte déjà fruit

par Martin PRONOVOST

Durant la première année de son mandat comme directeur de la police de Montréal, M. J.-Adrien Robert a réalisé près du tiers du travail de réorganisation qu'il s'était proposé d'accomplir au sein de ce service. C'est lui-même qui l'affirme dans une déclaration à LA PRESSE, un an après sa nomination officielle.

"Notre travail de réorganisation, dit-il, porte déjà fruit. En un an, nous avons complété ou amorcé certaines réformes essentielles dans une proportion de 30 pour 100 et je ne crains pas de dire que l'efficacité de notre service a augmenté considérablement depuis quelque temps."

"Mais, continue M. Robert, je me dois d'affirmer que cette amélioration est due à la magnifique collaboration et à la confiance que tous les policiers m'ont accordée. Je les en remercie sincèrement".

Réalisations

Le premier problème auquel s'est attaqué le directeur Robert a été de modifier la méthode de sélection des recrues. Cette nouvelle méthode a permis, jusqu'à présent, de doter le service de la police de 185 hommes "de calibre très élevé", selon le directeur.

Ces nouveaux policiers recrutés en 1962 ont terminé leur 11e année au moins. Une cinquantaine ont leur certificat de 12e année.

Un système de recrutement

Voir REORGANISATION, p. 6

Menace de grève à Dorval

Les contrôleurs du trafic aérien à l'aéroport de Dorval viennent d'obtenir l'appui de deux des principaux dirigeants de l'Association canadienne des pilotes.

Ces derniers réclament un traitement plus équitable en raison de l'augmentation de leurs responsabilités. Si le gouvernement fédéral devait ne pas donner suite à leurs revendications, ils considéreraient la possibilité de déclencher une grève.

Les capitaines David Mills et Peter Hamilton, respectivement président de l'Association des pilotes et vice-président, ce dernier représentant les employés d'Air Canada, ont reconnu le juste titre des revendications des pilotes.

Voir les FAITS divers en page 6

Nos meilleurs voeux !

J. A. RACETTE INC.

OPTICIEN D'ORDONNANCES

6528, rue ST-DENIS — CR. 2-9014

Jour Nuit

LIVRAISON PROMPTE, sans frais additionnels, par un personnel courtois à votre service 24 heures par jour

VI. 5-7251

PHARMACIE MONTREAL DUQUETTE DUQUETTE — VACHON

La plus grande Pharmacie de Détail au Monde

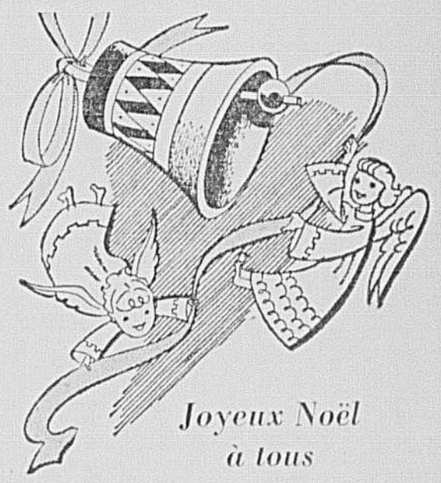

Joyeux Noël à tous

Puisse l'esprit de la fête de Noël vous apporter la joie et vous donner ce cadeau parfait qu'est le bonheur.

LES DIRECTEURS ET LE PERSONNEL

P.-O. MESSIER, président, gér. gén. — W. RUSS NEWELL, vice-président

Modern Motor Sales LTD.

38 ans de service indéfectible sous la même administration

P. O. MESSIER, président et gérant général — W. R. NEWELL, vice-président

1400 ouest, boul. DORCHESTER — UN. 6-7881

OUVERT LE SOIR

VASTE TERRAIN DE STATIONNEMENT A VOTRE DISPOSITION

LA PRESSE

LE PLUS GRAND QUOTIDIEN FRANÇAIS D'AMÉRIQUE

La "PRESSE", telle qu'établie par l'honorable Trefflé BERTHIAUME, est une institution irrévocablement dévouée aux intérêts canadiens-français et catholiques. Indépendante des partis politiques, elle traite tout le monde avec justice, protège les petits et les faibles contre les grands et les forts, lutte pour le bien contre le mal, tient plus à éclairer qu'à gouverner, fait rayonner la vérité par son puissant service d'information, est le champion des réformes pouvant améliorer le sort des classes sociales.

IMPRIMÉ ET PUBLIÉ AU 7 OUEST, RUE SAINT-JACQUES, MONTRÉAL, PAR LA COMPAGNIE DE PUBLICATION DE LA PRESSE LIMITÉE

MONTREAL, SAMEDI 22 DECEMBRE 1962 — 79e ANNEE — No 60

Retour au principe de l'assurance

LE RAPPORT de la commission d'enquête Gill sur l'assurance-chômage, qui vient d'être déposé aux Communes, paraît, dans l'ensemble, inspiré d'une philosophie assez discutable. En supposant qu'on y donne suite, cette mesure sociale sera désormais administrée sur une base d'affaires plus sérieuse et surtout on respectera davantage les principes généraux qu'on observe normalement dans le domaine de l'assurance.

Tout d'abord, en forçant les salariés qui gagnent plus de $80 par semaine à verser des primes, on ajoutera au fonds de l'assurance-chômage des montants considérables, tout en n'accroissant à peu près pas les dépenses. Ce n'est pas chez les personnes à salaires élevés que se recrutent la majorité des chômeurs. Loin de là ! En somme, les employés les mieux rémunérés constituent d'excellents risques, comme on dit en termes d'assurance.

Il est également excellent, et pour les mêmes raisons, d'englober dans le plan d'assurance les fonctionnaires de tous les paliers de gouvernement, les employés d'hôpitaux, d'institutions de charité et les instituteurs. Eux aussi, particulièrement les fonctionnaires et les instituteurs, ne sont pas tellement exposés à perdre leurs emplois. Quant aux autres, ils méritaient depuis longtemps d'être protégés.

L'exclusion des mauvais risques que constituent les travailleurs de moins de 18 ans et les travailleurs saisonniers devraient encore aider le fonds de l'assurance-chômage à se suffire à lui-même. La suggestion visant à placer les pêcheurs à leur compte en dehors du plan général d'assurance-chômage en est une autre du même ordre.

Quant à l'interdiction de verser des prestations aux personnes placées en chômage par une grève qu'elles ont elles-mêmes déclenchée ou qu'elles ont appuyée, il n'y a rien de changé. On reste tout de même étonné devant la recommandation d'englober dans la même catégorie les personnes victimes d'un lock-out. Il doit y avoir confusion quelque part, car le principe en jeu est bien différent.

Quoi qu'il en soit, le souci d'accroître les revenus du fonds et d'en diminuer les déboursés prête difficilement à critique. Si ça doit continuer à être une formule d'assurance, il faut en respecter les principes les plus stricts, ou plutôt revenir à ces principes dont on s'était écarté.

C'est d'ailleurs toujours dans cet esprit qu'il faut accueillir la limitation proposée à la période des prestations. Qu'on aime ça ou qu'on n'aime pas ça, il doit malheureusement y avoir concordance entre la prime et la prestation. Et ce n'est pas le rôle d'un plan d'assurance d'aller au-delà des risques habituels. Le coût, autrement, en deviendrait prohibitif.

Cela ne veut pas dire qu'il faille se désintéresser du salarié qui demeure en chômage plus longtemps que prévu. Mais alors, il faut lui venir en aide par d'autres formules qui dépassent celle de l'assurance.

• • •

C'est ce qu'a prévu le rapport Gill. Il prévoit, en effet, après épuisement des prestations du fonds, des prestations dites prolongées pouvant atteindre jusqu'à 39 semaines, mais payables par le gouvernement seul, à même le produit général des impôts. Le gouvernement, qu'on libère de son actuelle contribution de 20 pour cent au fonds d'assurance, viendrait tout simplement suppléer alors à l'insuffisance congénitale de tout plan d'assurance.

Evidemment, à tout cela, continuerait de s'ajouter l'assistance-chômage pour les chômeurs nécessiteux.

Disons, en terminant, qu'on pourrait peut-être reprocher à la commission Gill de n'avoir formulé aucune suggestion pour diminuer le chômage ou faciliter aux chômeurs la recherche d'emplois possibles. Mais cela dépassait probablement la mission qu'on lui avait confiée. Tel quel, le rapport mérite certainement, en tout cas, d'être étudié avec beaucoup de sympathie.

Vincent PRINCE

LA PAROLE EST A NOS LECTEURS

'Patronage à rebours' à Val Limoges

Monsieur le Rédacteur,

Les soussignés vous sauraient gré de bien vouloir publier cette lettre ouverte au ministre de l'Agriculture et de la Colonisation :

Honorable Alcide Courcy,
Hôtel du Gouvernement,
Québec

Monsieur le Ministre,

Lors de la campagne électorale, en juin 1960, le slogan "Il est temps que ça change" était bien en vogue. Le peuple en tint si bien compte qu'il se prononça en faveur d'un remaniement dans la structure sociale.

Deux années se sont écoulées depuis et nous constatons, hélas, que le slogan n'a guère eu de retentissement dans notre milieu. Quoique n'ayant pas eu à nous plaindre de l'administration en général, nous avons cru qu'il était de notre devoir de vous informer du patronage "à rebours" qui s'exerce dans notre comté, et particulièrement dans Val Limoges, notre paroisse.

Nous sommes présentement à la merci d'une clique de l'UN, dont les partisans "à vie" laissent courir le bruit que le gouvernement au pouvoir est bien au courant de ce patronage. Il appartient donc au gouvernement de saisir cette occasion de prouver la fausseté de ces rumeurs.

Entre temps, ces mêmes partisans se sont rendus coupables de sabotage, en exécutant mal les travaux de bulldozer, et en tenant ce dernier inactif pendant une période de neuf semaines cet été.

Nous croyons fermement qu'une purge s'impose au sein même du ministère de la Colonisation, sans quoi nous serons maintenant et pour toujours un objet de risée; et ce sera l'abandon des lots par les détenteurs de bonne foi.

Nous espérons, M. le Ministre, que nos plaintes seront prises en considération et qu'en toute justice nous pourrons désormais faire valoir nos droits.

Damien Bonicoli,
Emile Boyer,
Bruno Beauchamp,
Guy Remington
Val Limoges,
Cté de Terrebonne

Légende du Canadien français geignard

Monsieur le Rédacteur,

En réponse à l'éditorial de M. Gérard Pelletier, éditorial du 4 décembre: L'art de gâter une bonne cause.

Quelle bonne cause? La cause Gordon? Laissez-moi rire, au point où nous en sommes, c'est nous, c'est le peuple canadien-français qui aura à faire des excuses ? L'ami de langue anglaise était de tout coeur avec M. Pelletier dans le cas Gordon; drôle de coeur.

Avez-vous vu un éditorial dans les journaux de langue anglaise reprochant la conduite de M. Gordon et prenant parti pour nous, de langue française ?

Pas d'intransigeance mais de la charité

Monsieur le Rédacteur,

Qui est donc ce M. Ferland pour parler de la sorte ? Un prétentieux ? J'ose croire que non. Un fanatique ? J'en suis sûr, mieux, je dirais un fanatique qui n'a jamais entendu parler d'une certaine réforme, en 1517, pas plus que du Concile Vatican II qui a pour but, justement, d'adapter notre Eglise catholique à cette évolution foudroyante que le monde a connue durant le XXe siècle.

Tandis que notre Saint-Père le Pape, avec une grande partie de son clergé, a compris la nécessité d'un renouveau au sein de notre église, il y a des gens de la trempe de M. Ferland qui s'accrochent désespérément à un passé résolu qui, le plus souvent, a surtout nui à l'Eglise catholique.

C'est l'intransigeance envers leurs semblables, c'est ce droit de juger n'importe qui à leur propre façon qu'ils se sont approprié, c'est leur manière de nous humilier avec leurs regards méprisants du haut de leur tour d'ivoire et c'est surtout leur système autoritaire qui se permettait d'étouffer dans le germe toute critique gênante, c'est toute cette attitude brutale, qui au nom du Seigneur, tout en le reniant de toute part, à porté et porte encore chaque jour des fidèles moins sûrs de leurs qualités que ces gens-là, à dégénérer en tièdes sans valeur pour leur église, ou pire encore, à tout simplement quitter le sein de l'église catholique pour s'enfoncer dans l'erreur complète.

M. Ferland et consort, rappelez-vous que le Seigneur nous a enseigné d'aimer notre prochain comme nous-mêmes, qu'il nous a déclaré de ne pas juger autrui afin de ne pas être jugés, et surtout qu'il nous a avertis que la moindre des choses que nous aurons faite à notre prochain, bonne ou mauvaise, nous l'aurons faite à lui-même et qu'un jour nous en serons tenus responsables devant lui.

De grâce, vous autres, les justes, les parfaits, donnez-nous une chance de nous mériter le ciel à notre tour. C'est votre secours que nous recherchons et non vos condamnations, votre amour et non votre mépris; puisque vous vous sentez tellement aptes à répandre le règne de Dieu, qu'est-ce que vous attendez pour le faire d'une façon positive ?

Un tiède

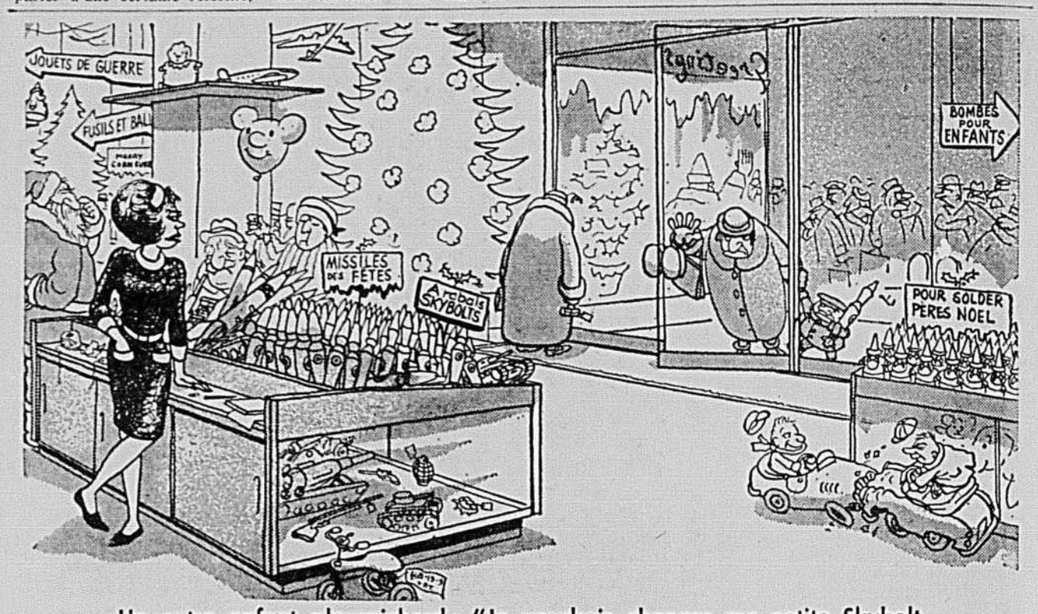

Un autre enfant pleurnichard : "Je voudrais changer ma petite Skybolt pour une grosse Polaris".

TOPOS DU JOUR

Belle collection ! Des faux, surtout

LE CRITIQUE d'art, Dr Max Stern vient de décerner à Montréal un certificat de déshonneur. Mérité comme on va le voir.

L'un des marchands d'oeuvres d'art parmi les plus connus au pays, M. Stern n'hésite pas à déclarer qu'il est plus facile de faire entrer des faux tableaux au Canada que n'importe où ailleurs dans le monde. Et il ajoute : "le trafic des faux a atteint des proportions alarmantes dans la métropole !" Seraient-elles fort désagréables, certaines vérités doivent être dites et M. Stern a pensé que celle qui précède méritait d'être étalée. Elle l'est désormais.

Ne pas oublier que nous sommes devant un acte criminel : copier une oeuvre d'art, y apposer une fausse signature est une infraction tout aussi grave que la fabrication de faux billets de banque. Or, alors que les policiers courent sus aux faussaires en matière de billets de banque, jamais on n'a poursuivi qui que ce soit pour avoir fabriqué ou vendu des faux tableaux en notre pays.

Signaler une situation alarmante ne suffit pas. Conséquent avec lui-même, le Dr Stern réclame l'adoption de lois plus strictes et également la création d'une association des marchands de tableaux, identiques à celles qui existent tant aux Etats-Unis qu'en Europe.

Montréal qui se vante à bon droit d'être le premier centre d'art du pays ne doit plus tolérer d'être également la ville où le trafic des faux est le plus florissant. Un tel état de chose est à la fois ridicule et injurieux. Ridicule pour notre réputation; injurieux pour nos artistes.

Il faut penser que M. Stern ira jusqu'au bout de cette affaire. Non seulement l'association doit être fondée sans délai mais notre ministère des Affaires culturelles doit avoir sans retard accès au dossier afin de préparer un vigoureux mémoire dont les autorités fédérales feront leur profit.

Quant à ceux qui possèdent une collection, fasse le ciel qu'ils ne découvrent pas qu'elle est fausse de la première à la dernière toile.

Roger CHAMPOUX

Imagination et meilleur goût

LA population de la province de Québec croit constamment ; les villages, les villes, les écoles se multiplient. Il leur faut des noms. Quels noms choisir ? Il y en a d'historiques, il y en a de liés à tel coin de terre, il y en a de pittoresques, il y en a malheureusement aussi de banals.

Trois-Rivières est en soi un beau nom, mais Trois-Rivières-Ouest est d'une banalité regrettable. Almaville était aussi un assez joli nom et il était en existence depuis longtemps. On l'a changé pour Shawinigan-Sud. Shawinigan possède une origine indienne de bon aloi, mais le mot sud accolé à Shawinigan en fait un nom terne, sans couleur.

Notre histoire fourmille suffisamment de noms de toutes sortes pour nous permettre de baptiser villes, villages et autres lieux de vocables différents sans leur souder les points cardinaux.

Saint-Elzéar, près de Montréal, vient de changer son appellation pour Vimont. C'est excellent. La Commission des écoles catholiques de Trois-Rivières a récemment coiffé une école du nom de Capitanal. Voilà une heureuse décision. Capitanal, explique **Le Nouvelliste**, fut un chef indien dont l'influence a été déterminante en 1634 dans la fondation de Trois-Rivières. "Ce chef algonquin se rendit en effet à Québec, écrit ce journal, et il convainquit Champlain d'établir un poste permanent à l'embouchure du Saint-Maurice et du Saint-Laurent."

Le nom Capitanal a donc des racines profondes dans l'histoire de la cité trifluvienne et il méritait l'honneur qu'on lui fait.

Il est sûr qu'avec un peu d'imagination et de recherche, nous arriverions aisément à trouver des noms toponymiques de bon goût. Pourquoi chaque municipalité n'aurait-elle pas recours aux sociétés historiques régionales pour le choix de ses vocables ? Toutes ne peuvent peut-être pas se payer comme Montréal une commission dont le rôle est précisément de déterminer des noms de lieu et de les proposer aux autorités municipales, mais elles ont toujours le droit d'appeler au secours.

Il y a dans certains secteurs de la province, comme dans les Cantons de l'Est, des associations de noms hydrides comme Ham-Nord, Ham-Sud. Ceux-là sont courts, mais il en est de plus cocasses encore.

Manifestons un meilleur goût dans le choix des noms. Ouvrons les ouvrages d'histoire. La liste des noms n'est pas épuisée.

Alfred AYOTTE

Décès du doyen des banquiers

L'ancien président du Conseil d'administration de la Banque Canadienne Nationale, M. Charles St-Pierre sera conduit à son dernier repos, lundi matin. C'est un éminent banquier qui disparaît. Froid, réservé, peu loquace, le "doyen" des banquiers canadiens appartenait à cette cohorte d'hommes qui, au début du siècle, édifièrent les structures de notre pays. On a pu dire du disparu qu'il était une "institution." En effet, M. St-Pierre qui aura consacré 60 années de son existence aux puissantes et délicates affaires bancaires, possédait une telle autorité dans la plus rigoureuse discipline qui soit, une telle loyauté de caractère avec la franchise qui s'y attache, qu'on voyait en lui LE BANQUIER dans la totale acception du terme.

Sous sa prudente et lucide administration, la Banque Canadienne Nationale se classait en peu d'années parmi les banques les plus réputées du Canada. C'est également sous son administration que la BCN connut sa très grande lancée et consolida son avenir. Lorsque M. St-Pierre fit valoir, en 1961, ses droits à la retraite, il pouvait dire : "mission accomplie" avec la certitude que le fait était une vérité mathématique.

Nous nous inclinons avec le plus profond respect devant sa dépouille.

R. C.

la presse étrangère

Un rôle réduit

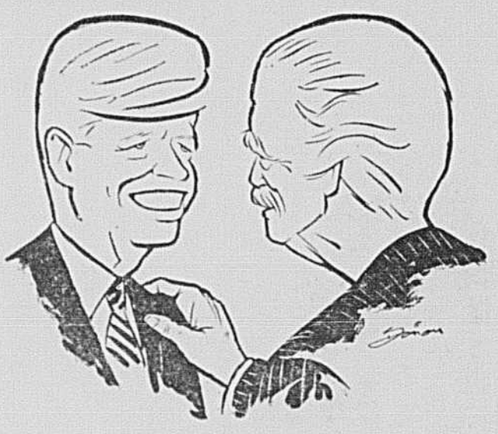

LONDRES. — La fusée Polaris remplacera le Skybolt dans la force de frappe britannique, mais cette force de frappe devra à la longue être intégrée à celle de l'OTAN et partagée, dans une certaine mesure, avec la France et l'Allemagne. Telle est l'interprétation que donnent les correspondants britanniques à Nassau des conversations qu'ont eues jeudi le Président Kennedy et M. Harold Macmillan.

L'envoyé du **TIMES** écrit : "Conscient du fait que les Anglais sont résolus à maintenir leur propre force de frappe nucléaire, quitte à avoir recours à l'aide américaine, le Président Kennedy estime néanmoins que cette force de frappe doit constituer la base d'une force nucléaire européenne ou de l'OTAN . . . Manifestement, les Américains envisagent des dispositions tripartites anglo-franco-américaines. Auxquelles, bien entendu, l'Allemagne occidentale serait associée".

Le **DAILY TELEGRAPH** écrit de son côté : "L'accord qui vient d'être conclu à propos du Polaris est précis. Il ne prêtera pas à malentendu. Il ébauche un système en vertu duquel les Etats-Unis et la Grande-Bretagne contribueront, à une date qui reste à déterminer, à une force de frappe multilatérale placée sous le contrôle de l'OTAN".

"Ceci implique, ajoute le **DAILY TELEGRAPH**, que la France sera invitée à en faire autant. L'idée d'une force multilatérale est un voile tendu pour dissimuler le fait que M. Kennedy a accepté que la Grande-Bretagne conserve une force (nucléaire) indépendante".

Pour le **FINANCIAL TIMES**, il est très probable que l'offre américaine de "Polaris" dépendra de la Grande-Bretagne de faire participer son arsenal nucléaire, tout au moins en partie, à une éventuelle force nucléaire de l'OTAN.

Ainsi, et bien que cette force de l'OTAN ne doive pas voir le jour avant plusieurs années, — probablement pas avant 1970 — et que la Grande-Bretagne puisse poursuivre jusque-là sa politique nucléaire indépendante, l'issue des entretiens de Nassau constituera une très importante modification de la politique de défense de la Grande-Bretagne, réduira son rôle de puissance nucléaire indépendante et apportera peut-être un véritable changement dans les rapports anglo-américains".

Sans l'avis de Washington

PARIS. — **LA NATION** (gaulliste) : "Ce que veulent les nations européennes, c'est de pouvoir, le cas échéant, utiliser pour la défense de leurs intérêts vitaux la menace de représailles nucléaires sans demander l'avis de Washington. Le directoire nucléaire à trois ne correspond pas à ces exigences, il aboutit en fait à laisser aux Etats-Unis le monopole nucléaire. Il s'agirait en somme, comme l'écrit M. Lippmann, d'un camouflage qui ne pourrait avoir de valeur que si Londres et Paris acceptaient de camoufler ainsi la réalité. Or, en ce qui concerne la France, en tout cas, on n'acceptera sûrement pas ce nouvel habillage du monopole atomique de Washington. M. Macmillan acceptera-t-il, lui, ce tour de passe-passe ? C'est toute la question posée à Nassau. L'avenir des relations entre Occidentaux dépend pour une très large part de la réponse qui sera apportée".

Le jeu des concessions

LONDRES. — Des concessions devront être faites de part et d'autre, sinon les négociations de Bruxelles sur l'entrée de la Grande-Bretagne dans le Marché commun aboutiront à un échec, écrit le **FINANCIAL TIMES** dans un éditorial où il commente les conversations de Gaulle-Macmillan.

Le gouvernement continue d'affirmer qu'aucune date limite n'a été fixée pour les négociations, ajoute le journal de la City, mais ses partisans au Parlement et dans le pays s'impatientent et il ne sera guère possible de poursuivre les discussions avec les Six sur des questions de moindre importance, si l'accord n'intervient pas sur le problème agricole.

"Il n'est guère possible, non plus, que les négociations puissent être remises pour quelques mois, poursuit le **FINANCIAL TIMES**. Si elles échouent aujourd'hui, après avoir dominé la scène politique et économique depuis tant de mois, elles pourraient n'être reprises qu'après longtemps et dans des circonstances bien différentes. Si les Six doivent faire des concessions, le gouvernement britannique, lui aussi, doit en faire et il sera peut-être amené à reviser ses conditions minima d'entrée, sans pour autant perdre l'appui du Parlement et des électeurs agricoles".

Le "pudding" sera amer

PARIS — **COMBAT** (gauche indépendante) : "Après une mauvaise année, la Grande-Bretagne connaît une fin d'année pire encore. Sur le plan intérieur, la situation économique continue de se dégrader avec une inquiétante régularité . . . A ces difficultés intérieures sont venues s'ajouter, au cours des dernières semaines, une série impressionnante d'échecs, de désillusions, voire d'humiliations sur le plan international. A Bruxelles, l'âpreté des négociations ne laisse aux britanniques que deux possibilités : "capituler" devant les exigences des Six ou se résigner à un isolement catastrophique. En Afrique centrale, la sécession du Nyassaland et les dernières élections en Rhodésie du Sud ruinent la politique que Londres avait menée dans cette région. Pour couronner le tout, les dirigeants américains font aujourd'hui comprendre à l'Angleterre qu'ils n'entendent plus désormais la traiter comme l'alliée privilégiée qu'elle était depuis vingt ans. Le "Christmas pudding" sera amer, cette année, de l'autre côte de la Manche".

Bonne année?

LE FIGARO (droite modérée) : "Sur le plan international, l'année se termine assez bien. Malheureusement, le spectacle qu'offre l'Europe occidentale, le monde libre, est moins satisfaisant. Les puissances dont la bonne entente et la cohésion devraient constituer la plus solide garantie de la paix sont en désaccord et en pleine dispute . . . Il faut, selon l'adage populaire, se faire une raison. Et la raison, c'est de rechercher méthodiquement, avec la volonté d'aboutir, la conciliation, le compromis, la négociation, et moins la négociation à deux, en tête-à-tête, qui blesse toujours et inquiète les absents, que la négociation à plusieurs, préparée par le travail des diplomates. De ce point de vue, il est urgent de tirer du garage, dans lequel elle se rouille, l'Union Politique occidentale et de la mettre en marche. Puissent ces vérités d'évidence s'imposer en 1963 aux princes qui nous gouvernent."

Médaille décernée à
LA PRESSE
par l'Académie Française
en 1931

La Canadian Press est seule autorisée à faire emploi, pour réimpression ou radiodiffusion, de toutes les dépêches attribuées à la Canadian Press, à l'Associated Press ou à l'agence Reuter, ainsi que de toutes les informations locales que LA PRESSE publie. Tous droits de reproduction des informations particulières de LA PRESSE sont également réservés.

Abonnement par la poste, un an : Canada : $18.00 — Etats-Unis : $20.00

"Le Ministère des Postes, à Ottawa, a autorisé l'affranchissement en numéraire et l'envoi comme objet de deuxième classe de la présente publication."

SERVICE FRANCE-PRESSE

l'actualité internationale

hebdo monde

EST-OUEST

Peut-on, comme semble le vouloir Kennedy, fonder la paix sur le maintien du statu quo?

par Jacques Girard

LE président Kennedy déclarait à la télévision, lundi, que si M. Khrouchtchev s'occupait des véritables intérêts du peuple soviétique, s'il travaillait à accroître le niveau de vie et la sécurité de ce dernier, il n'y aurait alors aucune raison pour que les deux pays ne vivent pas en paix. Il a ajouté que c'était le désir constant des Soviétiques de modifier l'équilibre des forces dans le monde, qui introduisait dans la situation internationale un élément dangereux.

Lors de la même émission, le président a admis qu'il ne s'attendait plus guère à l'instauration d'une inspection sur place à Cuba. A défaut de cette inspection, que son gouvernement continue officiellement à réclamer, M. Kennedy a ordonné la continuation du survol de l'île par des avions de reconnaissance photographique et rappelé à Moscou que l'engagement qu'il avait pris de ne pas envahir Cuba ne le lierait à ses propres yeux que lorsqu'il aurait eu gain de cause à propos de l'inspection.

Cette prise de position, à la fois ferme et souple, sur la question cubaine, semblerait indiquer, jointe au reproche fait à l'URSS de viser à modifier l'équilibre politique, de quelle manière Washington serait disposé à coopérer à une politique fondée sur le statu quo du rapport des forces : laisser des portes ouvertes à l'initiative soviétique, mais sans aller jusqu'à prévenir les désirs de l'URSS... Pourvu que l'URSS consente à n'accroître en aucune façon son aire d'influence, elle pourrait compter sur la paix.

Du côté soviétique, il semble y avoir des chances qu'on soit disposé à agir sur ces bases. "Si on nous impose une guerre, nous la ferons, mais nous ferons tout pour l'éviter auparavant", déclarait M. Krouchtchev devant le Soviet suprême le 12 décembre.

Négociation ébauchée ?

Dans ces conditions, on peut se demander si on n'assiste pas actuellement à l'ébauche d'une négociation où la discussion à huis clos serait remplacées par deux séries complémentaires de gestes unilatéraux, chaque protagoniste manifestant à son tour sa réaction au dernier geste de l'autre. En ce cas, on ne saurait certes exclure l'éventualité de la multiplication d'accords tacites.

Par ailleurs, il est d'autres facteurs que les dernières déclarations de MM. Kennedy et Krouchtchev, qui peuvent rendre plausible l'adoption graduelle par Moscou et Washington d'une politique visant au maintien du statu quo. Une diminution du lourd fardeau que constituent les dépenses d'armement pour l'économie soviétique aurait, semble-t-il, de bonnes chances de combler les voeux de la population de l'URSS, qui aspire à une augmentation de son niveau de vie.

Du côté américain, pareille politique irait dans le sens des idées du secrétaire à la Défense, M. McNamara : que toutes mesures soient prises pour multiplier les étapes de l'enchaînement de décisions qui peut aboutir à une guerre nucléaire ; cette multiplication d'étapes 'graduées" offrirait aux adversaires un plus grand nombre d'occasions de réfléchir et de s'abstenir de pousser plus avant le processus. Une telle conception impliquerait le maintien d'un équilibre militaire entre l'Est et l'Ouest, non seulement en ce qui concerne les armes nucléaires et leurs véhicules, mais encore en tout ce qui touche aux forces dotées d'un armement dit classique.

Une politique du statu quo pourrait éventuellement se trouver menacée par l'action de facteurs de politique intérieure chez l'un ou l'autre des deux géants, ou par des dissensions à l'intérieur du réseau des alliances américaines ; mais il semble bien que dans l'immédiat et pour longtemps peut-être, le principal obstacle à son application doive provenir des divergences qui, ces derniers temps, ont tendu à se manifester de plus en plus ouvertement entre Pékin et Moscou.

Scission chez les communistes ?

Ça été le cas notamment aux récents congrès des partis communistes tchécoslovaque et italien. Les déclarations faites à ce dernier congrès ont eu un caractère tel qu'on ne saurait plus longtemps écarter la possibilité d'une scission chez les partis comunistes

Enfin, dans son discours de politique étrangère au Soviet suprême, M. Khrouchtchev a rappelé aux dirigeants chinois que ce qu'ils disent considérer comme "le tigre de papier de l'impérialisme américain" avait des "dents atomiques". A cette occasion, le leader soviétique a vigoureusement défendu sa politique étrangère, s'est montré particulièrement aimable envers le maréchal Tito, bête noire de Pékin, avant de s'en prendre aux dirigeants albanais et d'ironiser aussi bien sur la politique étrangère de la Chine que sur les positions de son parti communiste.

Les Chinois ont été prompts à reagir : dans un éditorial paru samedi dernier dans le **Quotidien du Peuple**, organe officiel du parti communiste chinois, on déclare que "des marxistes-léninistes n'ont jamais été paralysés par la peur des armes nucléaires dont dispose l'impérialisme, ni n'ont abandonné leur lutte contre l'impérialisme et ses laquais". On y reproche à "des marxistes-léninistes" de considérer "comme des parents le groupe réactionnaire indien", d'avoir attaqué "injustement" le Parti du Travail (communiste) albanais, de bien s'entendre avec "Tito, ce renégat au communisme" et enfin d'oublier "que l'impérialisme des Etats-Unis dirige un choeur anti-chinois".

Au rythme où croit la dispute sino-russe, on peut se retrouver fort loin d'une politique de maintien du statu quo. En effet, même en attribuant à la Russie la meilleure volonté du monde, rien ne saura garantir qu'il ne se produira aucune révolution dans un pays où seraient engagés des intérêts économiques américains : de telles révolutions ont de fortes chances de se produire dans ceux des pays "sous-développés" qui le sont vraiment, c'est-à-dire ceux dont les populations ont été suffisamment touchées par la technique moderne pour que le fatalisme tende à y passer de mode.

En pareille éventualité, les intérêts économiques américains ont toutes chances de crier au communisme, à tort ou à raison. Alors, pour que dure la politique du statu quo, il faudrait que l'Ouest accepte de telles transformations sociales, que celles-ci soient ou non le fait de groupes politiques affiliés de quelque manière à Pékin ou à Moscou : du point de vue de sa politique intérieure, le gouvernement américain risquerait de se trouver chaque fois devant un problème aigu.

Cependant, il n'est pas dit que Washington ne réussira pas à faire digérer à son public ces révolutions ou à prévenir certaines d'entre elles par des réformes effectuées à temps. Sinon, les régimes issus de ces révolutions seront tôt ou tard tentés de chercher l'appui de Pékin ou de Moscou. Cet appui accordé, le risque serait grand que le pays protecteur envoie des troupes chez son protégé, ce qui modifierait l'équilibre des forces au point de vue militaire aussi bien que sous l'angle économique.

La Chine ne doit pas rester à part

Même si Moscou, alors partagé entre deux rôles inconciliables, celui de protecteur officiel de révolutions et celui qu'exigerait une politique de statu quo, choisissait ce dernier, cela n'empêcherait pas Pékin de persister dans l'autre rôle.

Ainsi donc, à plus ou moins long terme, une politique du statu quo ou au moins de non-intervention dans les affaires intérieures des autres pays ne saurait se faire sans l'accord de la Chine. Ce qui demanderait sans doute aux Etats-Unis de se résigner à mettre fin à leurs tentatives de mettre la Chine de Pékin en quarantaine. Peut-être aussi l'obtention d'un tel accord requerrait-elle en outre l'exercice de pressions économiques auxquelles il n'est pas exclu que Pékin, ne serait-ce qu'en raison de la situation démographique de la Chine, se montre vulnérable.

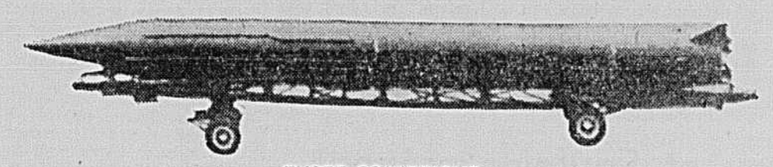

FUSEE SOVIETIQUE

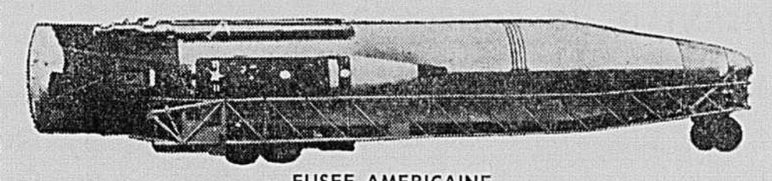

FUSEE AMERICAINE

...alternative au statu quo ?

SENEGAL

Tous deux étaient les héros de l'indépendance: Senghor jette Dia en prison. Pourquoi ?

par Guillaume De Maillard

LA crise ouverte, lundi, au Sénégal, avec la tentative du premier ministre Mamadou Dia d'empêcher par la force qu'une motion de censure contre son gouvernement — et contre sa personne — soit votée, a été tôt réglée par l'arrestation du premier ministre et son remplacement par le président Léopold Senghor, devenu ainsi chef de l'Exécutif, à l'instar du président de Gaulle.

Ces événements dans l'ex-colonie française marquent singulièrement la fin d'une époque : le bicéphalisme qui faisait l'originalité du régime sénégalais, dans une Afrique où dominent le parti unique et le pouvoir personnel, est en effet remis en question.

Car au fond, la dispute entre MM. Dia et Senghor, aujourd'hui révélée au grand jour, apparait autant d'ordre personnel qu'idéologique. Piliers de l'indépendance sénégalaise, les deux hommes — au demeurant fort brillants — font figure de héros nationaux.

Que reprochaient les signataires de la motion de censure au gouvernement et à Mamadou Dia ?

Rédigée dès vendredi de la semaine précédente, elle dénonçait en termes vigoureux "les entraves au libre exercice des prérogatives de l'Assemblée" et ajoutait que l'état d'urgence — demeuré en vigueur — était devenu "l'instrument d'une répression aveugle". Les auteurs de la motion concluaient enfin qu'elle était présentée "contre un premier ministre auquel ils retirent leur confiance".

Une tentative de putsch

En vérité, la tension latente entre MM. Dia et Senghor et leurs clans respectifs s'est accentuée dès la fin de l'été. Tant et si bien qu'au début de novembre dernier, le bruit courut — préfigurant les événements actuels — que les forces armées, contrôlées par le premier ministre, cherchaient à renverser le président de la République. Le 10 novembre, rapporte **Le Monde**, un véritable putsch fit long feu, les militaires et nombre d'organisations populaires ayant choisi de se ranger aux côtés de M. Senghor. Tout de suite après la tentative, un remaniement ministériel intervint : il toucha principalement deux partisans de Mamadou Dia, dont le ministre de l'Intérieur — et "troisième homme" du régime — Valdiodio N'Diaye (arrêté en compagnie de M. Dia, mercredi).

Dans ce remaniement, le premier ministre se vit attribuer deux autres portefeuilles: la Sécurité et la Défense nationale. Certains observateurs en déduisirent que l'éloignement du cabinet de quelques amis de M. Dia et l'accroissement des pouvoirs de ce dernier favoriseraient à coup sûr un rapprochement entre M. Senghor et son premier ministre. Les événements ont infirmé cette hypothèse.

Il semble par contre que l'éditorialiste de Radio-Lomé (Togo) ait vu plus juste, qui commentait sévèrement le remaniement ministériel de Dakar, l'attribuant à "de sévères rivalités personnelles avivées par la présence d'une opposition prompte à la critique et par la contradiction croissante entre les intérêts des diverses classes sociales". Il concluait sur une note pessimiste: "On n'ose guère espérer que le remaniement soit l'amorce d'une solution."

Les événements, d'autre part, se sont-ils précipités à la suite du colloque sur "les voies africaines vers le socialisme" tenu à Dakar au début du présent mois ?

On peut le croire. Mais pour comprendre quelles incidences a pu avoir ce colloque, il faut se rappeler que le Sénégal — ancien territoire de l'Afrique occidentale française — en accédant à l'indépendance accordée par le général de Gaulle, s'associait au Soudan français pour former, en 1959, la Fédération du Mali.

La Fédération du Mali

La capitale fédérale du Mali était Dakar. Léopold Senghor présidait les destinées de la Fédération et Mamadou Dia devenait ministre fédéral de la Défense et de la Sécurité. Un Soudanais, M. Modibo Keita, était premier ministre de la Fédération. Or, le 19 août 1960, à l'instigation de M. Keita, Mamadou Dia était démis de ses fonctions fédérales. En outre, tandis que les élections présidentielles avaient lieu quelques jours plus tard et qu'il semblait admis que M. Senghor serait candidat unique, M. Keita décidait brusquement de se présenter, lui aussi, à la présidence de la Fédération. Ayant pour lui la loi du nombre, son élection paraissait assurée.

C'est alors que le Sénégal décida de se retirer de la Fédération du Mali, ouvrant une crise qui eut ses échos à l'ONU et singulièrement à Paris.

Par la suite, les relations entre les ex-partenaires devinrent on ne peut plus tendues.

Or, justement, durant le colloque de Dakar, le président

LEOPOLD SENGHOR
...à la de Gaulle

MAMADOU DIA
...le héros en prison

Senghor, pour la première fois parla ouvertement de la possibilité d'un rapprochement entre le Sénégal et le Mali (c'est-à-dire le Soudan). En pareille éventualité il ne semble pas, pour des raisons assez évidentes, que M. Dia eût pu continuer de jouer un rôle de premier plan. Le revirement du président Senghor vis-à-vis du Mali a donc pu influencer le premier ministre sénégalais dans sa tentative de coup de force, lundi dernier.

Il est certain, par ailleurs, que le président du Sénégal et M. Dia divergent d'opinion de façon plus ou moins notable quant aux moyens d'assurer l'avenir de leur pays. Léopold Senghor, esprit "libéral", supporte sans trop de mal le qualificatif de "conservateur", si l'on peut dire ; poète et philosophe, "aristocrate" imbu de culture occidentale (française en particulier), catholique et époux d'une Française, il reste très près de l'ancien maitre et admire sans réserve le général de Gaulle — au point de faire siennes ses conceptions politiques.

Victime d'un rapprochement ?

L'ex-premier ministre Dia, moins scrupuleux que le président du Sénégal semble-t-il, sans doute moins "démocrate" aussi, n'est par contre pas exactement le "gauchiste" qu'on a tenté de dépeindre. Si, au cours de cet été, il a "flirté" avec M. Khrouchtchev, c'est néanmoins lorsqu'il était toujours chef du gouvernement qu'un accord a été conclu avec une société américaine pour l'exploitation du phosphate sénégalais. Il n'a pas, non plus, fait de profession de foi marxiste, se contentant de déclarer que son pays pourrait, en divers domaines, "profiter de l'expérience soviétique".

Notons aussi, en passant, que le colloque de Dakar a démontré que l'Afrique cherche sa voie : elle n'est pas plus socialiste, dans l'ensemble, que réellement capitaliste. Cette constatation s'applique d'ailleurs au Sénégal et — dans une moindre mesure — au Mali actuel.

Or, donc, au cours de ce colloque, un délégué sénégalais, dans son intervention, mit l'accent sur la démocratie et le respect de la personne humaine. Le délégué malien, s'il parla de socialisme, n'en rendit pas moins un chaleureux hommage au respect de l'individu : les voies sénégalaise et malienne apparaissaient dès lors bien plus voisines qu'on eût pu croire...

Quel rôle aurait joué M. Dia — s'il était resté premier ministre — dans une réconciliation entre les ex-partenaires maliens ? Voilà une question quelque peu troublante, si l'on note que, mercredi dernier, après qu'il fut devenu chef de l'Exécutif, M. Senghor revenait à la charge en déclarant que son pays devait se réconcilier avec le Mali. On peut en tout cas penser que l'action de M. Dia a — au moins dans une certaine mesure — donné le "feu vert" à la tentative de réconciliation qui parait s'amorcer.

BAHAMAS

Macmillan sauve l'honneur, mais à quel prix?

par Léo FOURNIER

LES entretiens Macmillan-Kennedy qui se sont déroulés cette semaine aux Bahamas ont été marqués d'une atmosphère de crise. Jamais depuis l'affaire de Suez les rapports entre les deux pays n'avaient été aussi tendus.

L'abandon de la fusée "Skybolt", pierre angulaire de la force de dissuasion britannique, les déclarations récentes de M. Dean Acheson selon lequel la Grande-Bretagne a pratiquement terminé son rôle de grande puissance indépendante et le langage presque arrogant utilisé par les représentants américains à la réunion de l'OTAN de la semaine dernière semblent indiquer que la "lune de miel" dans les relations Londres - Washington qui a suivi la venue au pouvoir de Macmillan semble bien terminée.

Cela peut être attribué, en partie du moins, à l'assurance nouvelle que l'administration Kennedy a tirée du succès de sa politique dans la crise cubaine et à l'impatience croissante de Washington devant ce que les Américains considèrent comme un effort insuffisant de leurs partenaires de l'OTAN à la défense commune, notamment dans le domaine des forces classiques.

Dans le cas de la Grande-Bretagne en particulier, les autorités américaines semblent partager l'opinion de M. Acheson, ancien secrétaire d'Etat et conseiller du président Kennedy pour les affaires de l'OTAN.

Dans un article publié dans l'édition de janvier de la revue "Foreign Affairs", celui-ci écrivait que la puissance nucléaire britannique, après des années d'efforts, n'équivaut qu'à deux pour cent de la puissance de frappe nucléaire que les Etats-Unis mettent à la disposition de l'alliance atlantique. M. Acheson affirme que c'est une illusion de croire que l'Europe peut produire une force de dissuasion indépendante dans un délai limité, même avec l'aide technologique nécessaire.

"Les maigres ressources de la Grande-Bretagne, dit-il, ont été divisées entre un embryon de force nucléaire et des besoins de garnison s'étendant d'Aden à Singapour, laissant peu de choses pour l'armée du Rhin."

M. MACMILLAN
...gagner du temps

On peut supposer, même si les déclarations officielles émises à l'issue de la conférence n'en font pas mention, que M. Kennedy a rappelé à son collègue britannique quelques-unes de ces réalités.

De son côté, M. Macmillan, qui n'était certes pas sans reconnaitre en lui-même le bien-fondé des positions américaines, a dû se faire l'avocat d'une cause à laquelle il ne croit pas fermement, compte tenu de son aversion pour la course aux armements et la dispersion des armes nucléaires. Cette cause, qui lui est imposée par les pressions politiques et économiques au sein de son propre parti conservateur, c'est celle d'une force nucléaire nationale qu'exigerait la fierté britannique.

M. Macmillan a réussi, semble-t-il, à faire reconnaitre le principe d'une force nucléaire nationale, mais à quel prix ? En acceptant le "Polaris", la Grande-Bretagne s'engage dans un effort défensif qu'elle n'a peut-être pas le moyen de rendre efficace.

La fusée "Polaris" est un missile à ogive nucléaire qui peut-être lancé soit de navires de surface soit de sous-marins. Les Anglais pourraient installer ce missile sur des navires de surface à un coût relativement modique, mais il serait alors très vulnérable à une attaque soviétique.

Si, par contre, il doit être placé à bord de nouveaux sous-marins nucléaires de construction britannique, comme la Marine royale le souhaiterait, le coût d'une telle force, pour qu'elle soit efficace, taxerait dangereusement le budget de la défense du pays. Cette force serait encore à l'état embryonnaire jusqu'à 1967-68, car le seul submersible nucléaire britannique, le "Dreadnought", ne sera pas en état de servir avant un an et il devrait être reconstruit pour s'adapter au lancement de missiles.

Par surcroit, le type de fusée "Polaris" que les Américains possèdent maintenant et qu'ils peuvent offrir à la Grande-Bretagne n'est qu'une pâle imitation du genre d'armes qui sera devenu nécessaire vers 1970.

Ainsi donc, on peut se demander si la solution offerte par les Etats-Unis vise véritablement à doter son allié britannique d'une force de dissuasion indépendante efficace à court terme ou si elle n'a pas plutôt pour but de satisfaire en apparence aux exigences d'un groupe important du parti conservateur et, en même temps, de fournir à Londres un précieux atout de marchandage pour négocier son entrée dans le Marché commun européen aux conditions les moins défavorables possible.

Les Etats-Unis auraient ainsi donné à Macmillan le moyen de régler son problème le plus pressant, celui d'une union économique à l'Europe, sur lequel il joue son avenir politique et peut-être celui de son parti.

Autre fait à souligner, c'est que le président Kennedy a introduit dans les discussions le problème du Congo. Là encore, M. Macmillan semble avoir été placé devant un fait accompli. En effet, avant même le début de ses entretiens avec Kennedy, on annonçait à l'ONU que les Etats-Unis avaient décidé de fournir de l'équipement supplémentaire à la force de l'ONU et d'envoyer une mission militaire américaine dans ce pays africain pour étudier les besoins sur place. Etant donné les intérêts britanniques dans l'industrie minière du Katanga et, partant, les réticences de Londres à prendre des mesures de force contre Tshombé, on peut imaginer que Macmillan a dû subir une fois de plus la pression de Washington.

CONGO-RHODESIE

L'ONU va-t-elle accentuer sa pression au Katanga? Tensions raciales en Rhodésie

par François RINFRET

L'ANNEE s'achève sans que le Congo ex-belge, dont l'indépendance fut proclamée le 30 juin 1960, ait retrouvé la paix intérieure.

Bien au contraire, le chef de la province dissidente du Katanga, qui est aussi la plus riche du pays, M. Moise Tshombé, a déclaré dans sa dernière conférence de presse qu'il préfère "tout détruire" plutôt que de plier devant la volonté de l'ONU et des Etats-Unis et de se réconcilier avec le gouvernement central du Congo, dont il s'était séparé dès le lendemain de l'indépendance, aux conditions que poserait ce dernier. Les manifestations d'Elisabethville soulignent à quel point les passions sont enflammées.

De son côté le premier ministre du Congo, M. Cyrille Adoula, ne se montre pas plus disposé à la transaction ; aux journalistes qui l'interrogeaient à Léopoldville, il a répondu que "le temps des négociations était passé", que les négociations s'étaient terminées l'an dernier, et que le Katanga n'avait qu'à accepter le plan d'unification du secrétaire général de l'ONU, M. Thant.

Celui-ci vient de se consulter avec le lieutenant-général Louis Truman, chef de la mission militaire américaine qui doit se rendre prochainement au Congo. Depuis quelques semaines le gouvernement américain a repris l'examen de toute la question du Congo ; l'envoi d'une mission présage qu'il s'engagera encore plus à fond, en dépit des protestations de M. Tshombé et de puissances qui estiment que l'ONU n'a pas à intervenir dans les problèmes de politique intérieure.

Le malheur est que la question du Congo a débordé dès l'origine la politique intérieure et qu'on peut encore craindre qu'à l'instar de Cuba, le pays ne devienne le théâtre de la rivalité des puissances. M. Tshombé, tout en repoussant également l'URSS, déclare que la question du Congo est devenue "américaine". Le Canada est d'autant plus intéressé qu'il a versé un contingent au corps expéditionnaire de l'ONU ; c'est même un officier canadien qui est chargé de l'intendance au quartier général de ce corps.

Sir E. WHITEHEAD
...entre deux feux

MM. Kennedy et Macmillan ont abordé le problème dans leurs entretiens des Bahamas ; se sont-ils entendus pour en proposer une solution à laquelle les diplomates n'avaient pas encore songé ? Aucun indice ne permet de le supposer.

Les affaires d'une voisine du Congo, la Fédération des Rhodésies et du Nyassaland, déjà fort embrouillées, se compliquent encore. L'élection du gouvernement Winston Field, encore moins bien vu des Noirs que son prédécesseur sir Edgar Whitehead, en Rhodésie du Sud, fait prévoir que la tension raciale s'aggravera et va hâter la désagrégation de cette fédération si curieusement constituée de trois Etats de statut divers.

En effet le nouveau premier ministre de la Rhodésie du Sud préconise une entente économique assez large au lieu de la fédération actuelle. D'autre part le premier gouvernement noir de la Rhodésie du Nord, que dirige M. Kenneth Kaunda, proclame son intention de rompre avec la Fédération ; déjà M. Tshombé lui tend les bras, en faisant valoir la communauté de race et d'intérêt.

ARMES-A

Pas d'entente possible sur les essais avant le 15 janvier

par S. G. CERIGO

A L'ISSUE de la récente session de la conférence de Genève sur le désarmement, qui a ajourné ses travaux jusqu'au 15 janvier, jeudi dernier, il était certain qu'encore une année, à savoir 1962, se sera écoulée sans qu'intervienne un accord international sur la cessation des essais nucléaires, prélude logique et nécessaire à une entente sur le désarmement.

En effet, le sous-comité tripartite de la conférence sur l'arrêt des essais nucléaires, groupant les Etats-Unis, la Grande-Bretagne et l'URSS, a tenu sa 50e séance, mercredi, pour faire un constat de l'impasse dans laquelle se trouvent les trois pays depuis le 31 octobre 1958. Rappelons que les trois puissances nucléaires négocient depuis cette date sur la question. Depuis avril 1962, date de l'inauguration des travaux du comité des "Dix-Huit", ces négociations se sont déroulées dans le cadre de la conférence sur le désarmement.

Comme on le sait, la pierre d'achoppement de toutes les négociations sur l'interdiction des essais nucléaires a toujours été la question des mesures de vérification pour s'assurer du respect des clauses d'une entente.

Les Etats-Unis et la Grande-Bretagne insistent, depuis longtemps déjà, sur un système d'inspection sans faille, tandis que l'URSS soutient que cette insistance sur des mesures élaborées de contrôle s'explique par le désir de Washington et de Londres de connaitre l'emplacement exact des fusées soviétiques en vue de réduire en partie ou à néant l'efficacité du dispositif de dissuasion nucléaire de Moscou.

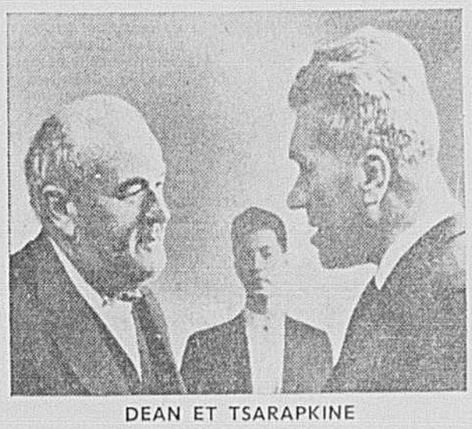

DEAN ET TSARAPKINE
...dialogue de sourds

Les Soviétiques ont donc proposé l'installation de trois enregistreurs sismographiques automatiques, appelés aussi "boites noires", sur le territoire de l'URSS, des Etats-Unis et de la Grande-Bretagne. Ces "boites noires" seraient inspectées périodiquement par des experts internationaux qui pourraient ainsi examiner les relevés sismographiques.

Cependant, l'URSS n'accepte pas l'inspection de son territoire, par des experts internationaux, de phénomènes sismologiques suspects que pourraient révéler les "boites noires" ou tout autre appareil de détection sismographique.

Le délégué de Moscou à la conférence, M. Semyon Tsarapkine, a répété, mardi, qu'il n'y aurait aucun espoir d'accord tant que les Occidentaux persisteraient à réclamer l'inspection obligatoire sur place pour identifier certains phénomènes souterrains.

Pour leur part, MM. Dean et Wright, respectivement délégués des Etats-Unis et de la Grande-Bretagne, ont mis en évidence le double refus de l'URSS de reconnaitre qu'il était impossible d'identifier exactement certains phénomènes souterrains et d'accepter par voie de conséquence la réunion d'un groupe de savants qui étudieraient le problème sous son aspect scientifique.

M. Tsarapkine a riposté que la convocation d'une conférence de savants ne ferait qu'ajouter aux difficultés de la situation actuelle.

M. Dean a toutefois reconnu que la proposition de l'URSS (10 décembre) d'installer des "boites noires" sur son territoire et sa décision de ne plus s'opposer à la visite d'inspecteurs internationaux constituaient un intéressant changement de position de la part de Moscou, qui soutenait jusqu'alors que les systèmes de contrôle sismographique nationaux étaient suffisants pour s'assurer de l'exécution fidèle des clauses d'un traité sur l'interdiction des essais nucléaires.

REORGANISATION

SUITE DE LA PAGE 3

(presque inexistant autrefois) a été établi sur une base permanente. Une équipe de policiers est affectée à la propagande en ce sens dans les écoles supérieures et secondaires.

Comme troisième préoccupation, le directeur Robert a sensiblement modifié l'entraînement des recrues. Les anciens cours, constitués en majeure partie d'exercices physiques, ont été remplacés par des leçons élémentaires sur le travail du policier. Aujourd'hui, des cours sur la façon de faire enquête sur un crime, de rechercher un suspect, de rédiger un rapport complet, ont remplacé les trop nombreuses pratiques de judo d'autrefois.

Innovation

Pour la première fois dans l'histoire policière de la métropole, des policiers (18) sont allés suivre des cours dans des universités canadiennes et américaines, tandis que d'autres se perfectionnaient dans les écoles de la Gendarmerie Royale, à Rockcliffe et à Regina.

De plus, une cinquantaine d'agents ont bénéficié de bourses d'étude qui leur ont permis de récupérer 75 pour 100 du coût de cours spéciaux. Le directeur croit qu'en 1963 au moins 150 de ses hommes se prévaudront de cette heureuse innovation.

En 1962, le service de la police de Montréal s'est enrichi d'une bibliothèque dont les volumes traitent exclusivement du travail policier. M. Robert ne cache pas sa surprise de constater le nombre toujours grandissant des policiers qui se perfectionnent par la lecture.

Système de rotation

Afin de permettre à tous les policiers de mieux connaître leurs fonctions multiples, l'administration a institué un système de rotation en vertu duquel chaque agent est appelé à exercer successivement différents rôles. Chacun s'initie ainsi pendant une période de trois à six mois au travail varié du policier. Cette rotation, selon M. Robert, est très bien accueillie par les policiers avides de perfection et ennemis de la routine.

"Autrefois, déclare le directeur, le nouvel agent, à sa sortie de l'école, était dirigé vers une fonction déterminée et l'exerçait encore 30 ans plus tard. L'époque du policier qui ne pouvait faire autre chose que de diriger la circulation à tel coin de rue est révolue. Aujourd'hui, nos hommes peuvent pratiquer les diverses fonctions de leur profession et ce sont les contribuables qui bénéficient de cette amélioration".

Comités d'étude

Pour améliorer davantage le service dont il a la direction, M. Robert, depuis un an, a créé des comités d'étude formés d'officiers supérieurs et de simples agents. Ces comités analysent les problèmes relatifs au travail du policier et recommandent ensuite des solutions pratiques.

Les multiples séances de ces différents comités sont l'occasion d'une plus étroite collaboration entre l'état-major et les simples agents.

PROCHAIN MAIRE

SUITE DE LA PAGE 3

le nouveau titulaire par suffrage populaire.

En effet, que le poste de maire devienne vacant, les contribuables ne sont pas alors automatiquement appelés aux urnes.

C'est la charte de Concordia qui note, à ce sujet, ". . . si la charge de maire devient vacante, le greffier de la Cité doit, dans les huit jours suivants, convoquer une assemblée du conseil aux fins d'élire un de ses membres pour remplir les fonctions de maire pendant **le reste du terme en cours**, et le conseil doit, à cette assemblée, élire un de ses membres pour remplir cette charge".

Il s'agit de l'article 68. Une prescription étrange, mais elle est tout de même là.

Ce qui peut susciter des questions additionnelles.

Par exemple, que faire dans le cas où le fauteuil du maire devient vacant peu de temps après une élection municipale, alors que le mandat en cours est d'une durée maximum de quatre ans ?

Et devant le refus de la part du conseil d'élire un de ses membres pour remplir la charge de maire ?

Selon une autorité consultée à ce sujet, la charte ne "pense" pas qu'un maire puisse . . . penser à quitter son poste des années avant la fin d'un mandat.

A moins que le conseil ou le comité exécutif décide en en l'occurence d'avoir recours à un amendement que les Chambres provinciales ont apporté le printemps dernier à la charte de la Cité en vue d'obtenir que le gouvernement fasse en sorte que le peuple puisse se prononcer.

Selon cette nouvelle prescription, "en tout temps, le conseil seul, par résolution adoptée par le vote affirmatif d'au moins trente conseillers, ou le comité exécutif seul, par une pétition signée par tous ses membres, peut demander au lieutenant-gouverneur en conseil de décréter une élection générale" et le cabinet "peut", par proclamation, ordonner la tenue d'une telle élection.

Le mode de suggestions, établi il y a quelques mois, a été accueilli favorablement par tous les policiers, si l'on en juge par les nombreuses lettres qu'on reçoit au bureau du directeur.

Une autre amélioration, et non la moindre, est la décentralisation des pouvoirs et des responsabilités dans l'application des lois qui régissent les maisons de jeu, la prostitution et les loteries.

"Aujourd'hui, déclare le directeur Robert, tous les policiers, sans exception, ont le pouvoir et le devoir de combattre, par tous les moyens légaux à leur disposition, ces genres de délits. Ce qui veut dire qu'un agent de circulation peut et doit faire des causes contre les tenanciers de maisons malfamées et contre les prostituées. Dans le passé, ce travail était réservé exclusivement aux agents d'une escouade spécifique".

Dernièrement, une nouvelle escouade dite de prévention a été instituée. Aux hommes de cette escouade, il incombe le devoir de prévenir le crime partout en général, mais chez les fourreurs et les bijoutiers en particulier.

Enfin, la réorganisation de l'escouade de la sécurité sociale a permis de mettre fin au racket de la protection qui prenait de l'ampleur au début de l'année.

Sous cautionnement depuis le matin !

Selon la police, un des bandits aurait été libéré sous cautionnement le matin même dans une affaire d'automobiles volées.

A leur arrivée, un des apaches bloqua toutes les lignes téléphoniques pendant qu'un comparse sommait le comptable, M. André Giguère, de lui remettre la paye des employés. Ce dernier lui déclara sans ambage qu'il n'en avait pas, ce qui était vrai, et l'individu qui brandissait la mitraillette, une 9mm, un modèle récent de l'armée canadienne, lui alloua cinq secondes pour s'exécuter.

Pendant ce temps, un employé de l'expédition qui n'a pas été identifié, avait assisté, du sous-sol, à l'entrée des bandits dans l'édifice. Il réussit alors à

Abattez-le !

Lorsque bien encadré le deuxième suspect, Michel Bonin, âgé de 20, était amené jusqu'à une voiture de police, on a senti un long frisson parcourir la foule. Soudain, les curieux se sont faits plus pressés, nerveux, et se sont mis à invectiver celui qui marchait soigneusement menotté. "Tuez-le, abattez-le, le lâche, le bandit". — voilà quelques-unes des épithètes lancées, rue de Normanville hier après-midi, on semblait révolté de la rapidité avec laquelle se déroulaient ces attentats. La foule songeait encore, personne n'en doutait, au triste sort que les inconnus, des sosies de Michel Bonin, de Georges Bernier et des autres, avaient fait subir à deux braves policiers de Saint-Laurent, lors d'une fusillade similaire, il y a à peine sept jours.

défoncer un soupirail muni d'une grille (la porte avant étant sous la surveillance des assaillants) et à alerter la police.

L'auto-patrouille 18-3 qui maraudait dans le voisinage, arriva immédiatement à la "Slater Shoe".

Mais le délai de cinq secondes étant écoulé, Georges Bernier, l'agresseur à la mitraillette, pressa la gâchette de son arme.

Heureusement, inexpérimenté qu'il était, il avait omis de débrayer le dispositif de sécurité et les coups ne partirent point.

On ouvre le feu

C'est l'instant précis que choisirent les constables Léopold Gauthier et André Ménard du poste 18, pour faire leur apparition. A la vue des uniformes bleus, deux des bandits ouvrent le feu pendant que Bernier se précipite en direction du bureau du président, M. Eugène Gibeault.

Les deux suspects et d'autres policiers qui arrivent en trombe, échangent alors une dizaine de coups de feu. Dans la mêlée qui suivit, un auditeur de la firme "Comtois, Fredette et Cie", M. Roger Poupart, âgé de 43 ans, domicilié au 16785 de la rue Meunier, s'écroule après qu'une balle lui eut traversé les deux poumons. Mais les policiers se multiplient sur la scène de l'attentat et les deux tireurs sont coincés dans une souricière. Tandis qu'un premier, un adolescent âgé de 17 ans dont nous ne pouvons dévoiler le nom, jette son arme et se rend, son camarade saute par une fenêtre.

Du troisième étage, il choit sur un camion stationné dans la cour arrière, et toujours solidement armé, il enfile une ruelle et force l'entrée de service d'une maison privée sise au 5850 de la rue Chambord. Le constable Jean-Paul DeSerre du poste 19 le suit de près et réussit à le capturer avant que d'autres coups de feu ne gâchent la situation. Il sera alors identifié comme étant Michel Bonin, âgé de 20 ans mais un porte-parole de la police précisera plus tard que Bonin possède un nombre "raisonnable" d'alias.

Otage

Restait maintenant Georges Bernier, âgé de 22 ans, toujours en possession de sa dangereuse mitaillette, qui avait réussi à se faufiler jusqu'au bureau du président, un otage qui lui garantissait ainsi une précaire liberté provisoire.

Bernier, arrogant et frondeur, qui, selon la police avait été libéré le matin même sous cautionnement dans une affaire d'automobiles volées, refusait de se rendre.

Rapide, habile, en pleine possessions de ses facultés, Georges Bernier, avait eu le temps de s'emparer à la sauvette de la petite caisse, soit d'un montant d'environ $180.

A son entrée dans le bureau de M. Eugène Gibeault, il jeta hardiment le rouleau de billets sous le bureau et commenta son geste : "Je n'en ai plus besoin."

Et un siège qui devait durer près de trois heures commença.

Entre temps, on avait transporté d'urgence à l'hôpital Bellechasse, l'auditeur, M. Roger Poupart, qui devait par la suite subir une délicate opération.

Les autorités de cette institution nous apprenaient en fin de soirée, que les médecins n'avaient pas réussi à extraire la balle qui avait transpercé un poumon et s'était logée dans l'autre.

L'état de la victime, quoique n'étant pas critique, est cependant grave.

FUSILLADE

SUITE DE LA PAGE 3

4 h., trois individus se sont introduits à l'intérieur de cette compagnie de souliers, et braquant leur arme en direction des employés, leur ont ordonné de se coucher sur le plancher. Une quinzaine de personnes obtempérèrent immédiatement sauf deux jeunes filles et un homme qui ont d'ailleurs été roués de coups de poing et de coups de pieds. On retrouvait encore hier, cette même férocité, cette haine qui animaient les assassins de St-Laurent.

La peste porcine récidive

OTTAWA. (PC) — Une recrudescence de peste porcine a été signalée dans la région de St-Hyacinthe, où 1,383 animaux malades ont été tués. C'est ce qu'a annoncé le ministère de la Santé, hier. La maladie a été dépistée dans dix fermes et les animaux provenaient de quatre marchés de bétail vendu à l'encan. La quarantaine a été imposée à ces marchés, et des vétérinaires du gouvernement sont sur les lieux.

Plus tôt cette année, une épidémie de peste porcine avait amené, dans 17 comtés du Québec, la perte de près de 20,000 porcs.

CARNAVAL

SUITE DE LA PAGE 3

Montréal, M. Lucien Saulnier, et remercié par le premier ministre Jean Lesage.

Et le Palais de glace

Pour revenir aux manifestations d'hiver, nous apprenons qu'il n'y aura pas de Palais de glace, au carré Dominion, cette année.

Mais, cela ne signifie pas que les Montréalais n'en auront aucun, car il n'est pas impossible qu'on en érige un sur la Place Ville-Marie. Un porte-parole a précisé que Webb and Knapp avait plusieurs projets en tête, dont un palais de glace, pour décorer la plaza pendant le temps du carnaval; mais aucune décision n'a encore été prise, sauf en ce qui concerne l'étalage de plusieurs sculptures sur glace, pendant le carnaval de l'université Sir George William.

Le porte-parole a ajouté, cependant, qu'en 1964, la Place Ville-Marie sera dotée d'une patinoire, comme celle de la Plaza Rockefeller, à New-York.

APPROCHEZ

SUITE DE LA PAGE 3

forte pourrait lui être fatale.

Mais Bernier écarte toute tentative de rapprochement.

'Songe à tes parents, pense à ton père, pense à toi, à ton avenir" — sont des paroles qui deviennent rapidement de vieux clichés. Le jeune homme de Rosemont demande alors une entrevue avec le constable Claude de Ferland. Plus tard on dira : "C'est Ferland qui a sauvé la situation et Ferland seul".

A trois reprises, le policier âgé de 29 ans ira, désarmé, converser avec le bandit. A chacune de ces étapes, un peu d'espoir envahira les policiers, ces spectateurs impuissants d'un drame qui allait peut-être coûter la vie à deux hommes.

Un détective s'amène un peu plus tard avec un chargement de bombes lacrymogènes ; mais bien vite on se ravise car on songe que M. Gibeau ne respire qu'avec peine.

Georges Bernier demande alors du café et un verre de lait.

Quelqu'un suggère de laisser tomber dans le café une potion qui endormirait "l'homme à la mitraillette". Heureusement on se ravise : le café était destiné à l'otage et le lait à l'agresseur !

Et Bernier de pousser le cynisme jusqu'à écouter à la radio la description de son attentat manqué. Il se fâchera même, lorsqu'un speaker précisera qu'il est âgé de 23 ans. "Je n'ai que 22 ans", lancera-t-il.

Au téléphone il parle à son père et à son amie Denise et à des copains. Il leur réaffirme sa volonté de résister ; puis il change d'avis et émet l'idée du suicide ; il écrit alors une note destinée à ses parents. Les quelques mots griffonnés à la hâte sont les suivants :

"Adieu à tous mes amis, mon père, ma mère, mes frères, mes soeurs ainsi qu'à Denise, mon amour. Ayez toujours une bonne pensée pour moi. Geo. Bernier."

A ce stade, on craint et avec raison, que Bernier ne précipite les événements. La "girafe" des pompiers de Montréal est amenée dans la cour et on choisit celui qui aura la tâche d'y monter et de tirer par la fenêtre.

Cependant le constable Ferland, qui revient pour une troisième fois du bureau, émet l'opinion que le siège ne tiendra plus longtemps.

Georges Bernier, un homme élégant et bien mis, téléphone une dernière fois à "sa" Denise et, jetant son arme, demande qu'on vienne le chercher.

L'alerte avait été chaude ; l'ambulance mandée d'urgence retourne sans patient, à la satisfaction de tout le monde. Les bombes lacrymogènes sont rangées.

Bien escorté, Georges Bernier vient de mettre un point final à l'aventure de sa vie . . . et à celle d'une foule d'autres personnes.

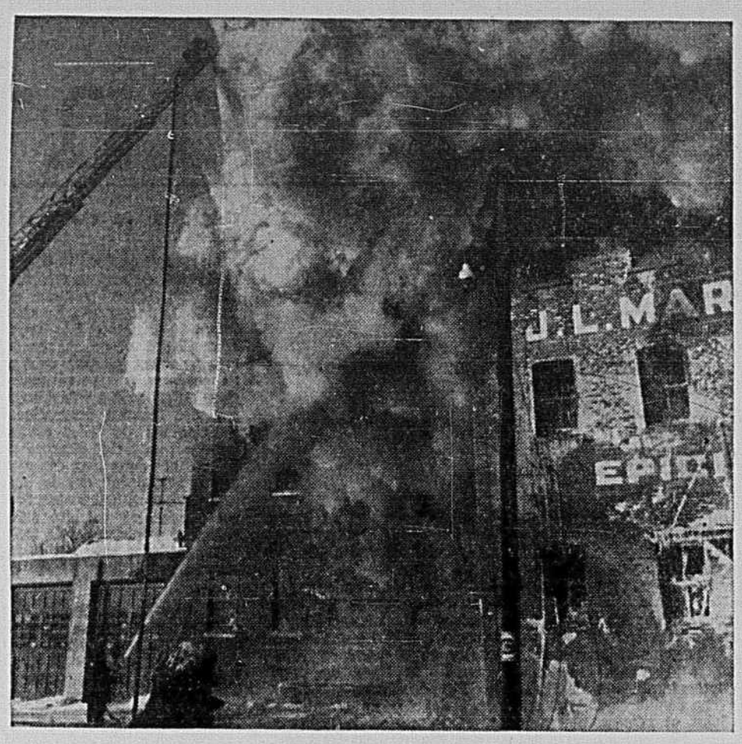

Deux incendies à Drummondville

Deux incendies en moins de douze heures ont tenu en alerte tous les pompiers de Drummondville. Le premier, s'est déclaré jeudi soir sur la toiture du restaurant "Ma Cabane", situé sur la rue Lindsay à Drummondville. Les flammes qui ont fait rage pendant près de neuf heures, ont finalement été maîtrisées vers 6 h., ce matin; le restaurant a été partiellement détruit et les dommages s'élèvent à quelques milliers de dollars.

Ensuite, à 8 h. 15 hier matin, un violent incendie a complètement détruit les entrepôts et les bureaux de la compagnie "J.-L. Marchesseault" — grossiste en aliments de la région. A un certain moment, les flammes ont dangereusement menacé un théâtre et un pâté de maisons adjacents à l'entrepôt. Un policier, le constable Conrad Proulx a été blessé et transporté à l'hôpital lors de l'écroulement d'un mur de briques.

Tous les pompiers disponibles ont été dépêchés sur les lieux et ce n'est que vers 11 h. qu'on réussit à calmer l'élément destructeur.

L'entrepôt qui était rempli de marchandises est une perte totale; on évalue ces dommages à environ $400,000.

Messages de Noël

MM. Drapeau et Saulnier prônent la compréhension et la concorde

A l'occasion de Noël et du Nouvel An, M. Jean Drapeau et M. Lucien Saulnier, respectivement maire et président du comité exécutif, adressent l'un et l'autre un message aux Montréalais tout en remerciant les employés de Concordia pour leur esprit de collaboration à l'endroit de l'administration.

Suit le texte intégral du message signé par le maire Jean Drapeau :

"S'il m'est un devoir agréable parmi tous ceux qui m'incombent à la fin d'une année, c'est bien de transmettre à tous mes concitoyens mes voeux les meilleurs à l'occasion de Noël et du Nouvel An. Je les adresse tout d'abord à tous ceux qui collaborent avec moi dans l'administration de la Cité, aux membres du Conseil municipal et à nos fonctionnaires et employés. C'est pour moi une autre occasion de les remercier de leur dévotion à la chose publique et de l'intérêt qu'ils ont porté jusqu'ici au bien-être des citoyens. Sans leur collaboration, il n'aurait pas été possible de travailler efficacement à l'expansion et au progrès général de la Ville.

"Voici maintenant qu'au seuil de l'An nouveau, une autre ère que nous voulons féconde en réalisations de toutes sortes s'ouvre devant nous. J'ai la ferme conviction que le personnel de l'hôtel de ville déploiera le même empressement et le même esprit de coopération qu'il a manifestés jusqu'ici.

"Montréal a désormais les yeux tournés vers l'avenir; elle s'achemine vers un idéal nouveau, puisé dans la tradition et l'histoire, auquel les réalités d'aujourd'hui donnent un relief saisissant. Il nous appartient, en quelque sorte, à l'heure actuelle, d'édifier la cité future, une cité digne de l'éminence que Montréal occupe, non seulement dans la province et le pays, mais aussi sur la scène internationale. Nous serions peut-être tentés de reculer devant la grandeur de la tâche si nous allions oublier qu'il s'agit là d'une oeuvre collective, d'une entreprise commune à laquelle la vaste majorité de nos concitoyens ont donné récemment une approbation enthousiaste et quasi unanime.

"L'année qui s'achève a été marquée par plusieurs réalisations d'envergure. Qu'il nous suffise de mentionner le début des travaux du métro et de l'édification de la Place des Arts; et aussi l'attribution à Montréal de l'Exposition internationale et universelle de 1967. L'année qui va bientôt commencer verra les premiers signes d'une transformation complète du visage de Montréal avec la mise en oeuvre d'un vaste programme de rénovation urbaine.

"Nous ne sommes pas infaillibles, mais nous sommes sincèrement animés du désir de travailler au bien commun de la collectivité. Le chant d'allégresse de la nuit de Noël, "Paix sur la Terre aux Hommes de Bonne Volonté", reste toujours pour nous une impérieuse ligne de conduite. Rien de durable en effet ne s'édifie dans le désaccord et l'incompréhension. En ce jour qui rappelle le plus grand geste de l'Amour divin envers l'humanité, je formule le voeu que ce geste continue plus que jamais d'inspirer nos paroles et nos actes.

"A tous, je souhaite un très JOYEUX NOEL."

M. Lucien Saulnier

Et voici le texte du message de M. Saulnier :

"Dans quelques jours se terminera une année que nous avons voulue féconde en réalisations visant à conserver à Montréal sa suprématie au Canada et à promouvoir son essor économique.

"Nous voulons que 1963 soit une année de progrès pour notre ville, qui doit rayonner par son dynamisme. C'est pourquoi, en conformité du mandat non équivoque que la population nous a confié en octobre dernier, nous mettrons tout en oeuvre pour multiplier les initiatives propres à assurer le bien-être et la prospérité de nos concitoyens.

"L'esprit de concorde qui a jusqu'ici entouré nos efforts demeure indispensable pour atteindre ces fins. Nous comptons aussi qu'à tous les échelons de l'activité municipale s'affirme ce climat essentiel à un travail efficace. Au nom de l'Administration et en mon nom personnel, je remercie tout le personnel de l'hôtel de ville et je désire redire combien cette collaboration est précieuse pour mener à bon terme les projets que nous élaborons.

"Je formule donc à l'endroit de toute la grande famille municipale les voeux que j'adresse à tous mes concitoyens, ceux d'une Joyeux Noël et d'une Bonne et Heureuse Année."

Prêt à deux écoles de la province

OTTAWA. (PC) — Deux prêts, au montant de $883,300 ont été accordés à deux écoles de la province de Québec pour la construction de dortoirs et de cafeteria, a annoncé la Société centrale d'hypothèques et de logement.

L'école Marguerite de la Jemmerais, à Montréal, recevra $688,300 et le scholasticat Saint Charles, de Joliette, $195,000. Les deux prêts sont remboursables sur une période de 50 ans.

FAITS divers

Vol à main armée

Deux hommes âgés d'environ 25 ans ont commis un vol à main armée hier après-midi sur la personne de M. Isaï Trudeau, âgé de 27 ans, demeurant au 2730 de la rue Jacques-Hertel. La victime, qui est chauffeur pour le magasin "Simpsons", a été accosté par deux individus qui se sont fait reconduire sous la menace d'un revolver, en face du 4844 rue de Courtré. Chemin faisant, ils défoncèrent le coffre-fort que les employés de ce magasin transportent dans leur camion de livraison, et s'emparèrent d'un montant d'argent indéterminé. Ils exigèrent en plus que M. Trudeau leur remette le contenu de son portefeuille, soit une somme de $30.

Autre vol à main armée

Deux bandits armés, non masqués, se sont emparés hier soir d'un montant d'argent encore indéterminé à un magasin Dominion de Pointe Claire. Pendant que l'un d'eux tenait les employés en respect, son complice rafla le contenu des caisses ,totalisant une somme relativement élevée. Ils ont ensuite pris la fuite en voiture. Pointe Claire est située à une dizaine de milles de Montréal.

Et un autre . . .

Encore une fois, un duo de bandits a fait irruption à une succursale de la Caisse populaire à St-Urbain, peu après 5 h., hier après-midi, et sont repartis avec le contenu de la caisse. Les deux apaches se sont ensuite enfuis en automobile ; le montant exact du vol n'a pas été immédiatement établi .St-Urbain est situé à proximité de Laprairie, à environ 15 milles de Montréal.

. . . et un autre

Un chauffeur de taxi de la métropole s'est fait voler hier vers 5 h. 30 de l'après-midi, une somme de $15 par un inconnu qui s'était fait reconduire sur la rue de Boucherville, au sud de la voie ferrée. L'inconnu qui serait âgé d'environ 25 ans lui a simplement montré son revolver en lui ordonnant de lui remettre tout l'argent qu'il possédait. La police ne possède pas plus de détails pour le moment.

Accident fatal

Un lourd camion a mortellement blessé hier soir peu après 6 h. un garçonnet âgé de 9 ans, Denis Carbonneau, dont les parents demeurant au 3014 ouest, rue St-Jacques. La victime a été heurtée alors qu'elle traversait la chaussée à l'angle des rues Atwater et St-Jacques, tout près de chez elle.

L'enfant a été transporté au Montreal's Children Hospital mais un médecin n'a pu que constater la mort.

Drame à Bondville

Il tue son jumeau ... "par accident"

Un pénible drame s'est déroulé hier après-midi, à Bondville dans le comté de Bedford. Deux jumeaux dont nous ne pouvons dévoiler le nom et pour cause, s'amusait ensemble lorsqu'une légère altercation a semblé les séparer momentanément.

Selon un porte-parole de la Sûreté provinciale que nous avons pu rejoindre tôt ce matin, un des enfants serait soudain revenu brandissant un couteau. De toute évidence, le premier ne voulait pas tuer le second; mais une dispute éclata et lorsqu'elle s'envenima, un des frères trébucha et tomba sur le couteau. L'arme lui transperça le coeur et la mort a été instantanée.

Selon une version sérieuse, il s'agirait d'une malheureuse chicane d'adolescents qui a pris une tournure tragique. Les jumeaux qui devaient passer la Noël et le Nouvel An à Bondville, étaient âgés de 14 ans.

Le sergent Wilmot de l'escouade des homicides de la Sûreté provinciale, a ramené l'adolescent à Montréal pour fin d'enquête.

SOULAGEMENT RAPIDE DES BRÛLEMENTS D'ESTOMAC!

TUMS

Mastiquez simplement des TUMS. Pas besoin d'eau. Les TUMS ont une douce saveur de menthe. Le soulagement est rapide; pas d'arrière-goût désagréable. Ayez *toujours* des TUMS—contre la flatulence et autres symptômes d'hyperacidité.

Rouleau de 12, seulement 10¢
Paquet économique de 3 rouleaux, 29¢
Flacon de 100, seulement 79¢

POUR L'ESTOMAC

Joyeux Noël!

De la compagnie qui croit à "l'entraide mutuelle!"

La tranquillité de l'esprit et un revenu supplémentaire contribuent au bonheur. Rendez ce Noël le plus joyeux de votre vie en profitant d'un intérêt plus élevé pour votre argent. Seulement la Prudential Finance vous donne la protection complète d'une assurance-vie pendant 360 jours.

Une entraide mutuelle

PRUDENTIAL FINANCE CORPORATION LIMITED

6234 rue St-Hubert, Montréal, Québec, Téléphone 274-5565
1255 rue University, Montréal, Québec, Téléphone UN. 6-6672
138 rue Wellington Nord, Sherbrooke, Québec, Téléphone LO. 9-9008
20 rue St-Jean, Québec, Québec, Téléphone 529-0085

BUREAUX D'UN LITTORAL À L'AUTRE

Joyeux Noël et Bonne et Heureuse Année à nos clients et amis de la part des administrateurs et du personnel de 260 Corporation

Constructeurs de ces superbes centres domiciliaires :

St-Vincent-de-Paul
Boucherville
Chomedey
St-Basile-le-Grand
Côte St-Luc
Jardins St-Vincent
Montcalm Gardens
Renaud Estates
St. Basile Park
The Village

BONDED HOMES 260 5 YR. GUARANTEE

Quel confort ! Quelle valeur !

HAPPY FOOT HEALTH SOCKS

EXTENSIBLES

(illustré à l'envers)

S'étirent à votre pointure
Garanties sans condition par

McGregor REG'D.

Partout, dans les magasins réputés

HOP!

VOUS DÉBOUCHEZ CHRISTIN ET VOUS POUVEZ GAGNER!

Sous les capsules Christin, se cache une possibilité de gagner l'un des milliers de dollars offerts en prix. Regardez donc toujours sous le liège quand vous faites sauter une capsule Christin. Si vous y trouvez un LION D'OR CHRISTIN . . . vous gagnez $25. - et si vous trouvez un disque d'or vous recevez $1. -

Rien de plus simple et de plus agréable que de déboucher l'un des délicieux breuvages Christin.

Attention: Vous n'avez qu'à adresser vos Lion d'Or et disques d'or à Christin Limitée, 2775 est, rue Sherbrooke, Montréal en indiquant vos nom et adresse. Vous recevrez le montant que vous aurez gagné!

DOCUMENT

Texte de la loi constituant la compagnie qui organisera l'Exposition universelle de Montréal

A titre documentaire, nous publions ci-après la dernière tranche du texte de la loi constituant la Compagnie de l'Exposition universelle canadienne. Comme on sait, cette compagnie est chargée d'organiser l'Exposition universelle de Montréal, en 1967.

Pouvoirs

9. (1) Afin de favoriser la réalisation des objets mentionnés à l'article 3, pour lesquels elle est établie, la compagnie peut A) acquérir par achat, bail ou autrement des biens en vue de la construction, de l'entretien et de l'exploitation de l'exposition et les posséder, détenir, vendre ou gérer, ou en faire le commerce ou prendre à leur égard des dispositions, selon que la compagnie peut en décider ; B) Conclure des contrats avec toute personne, au Canada ou à l'étranger, relativement à la construction de bâtiments ou d'autres ouvrages, la présentation d'objets exposés, la fourniture de services, ou en vue de la réalisation de l'un quelconque de ses objets ou l'exercice de l'un quelconque de ses pouvoirs ; C) Prendre des dispositions ou conclure des accords avec qui que ce soit, en vue de l'utilisation des droits, privilèges ou concessions quelconques qu'elle peut estimer utiles pour la réalisation de ses objets ; D) Dépenser tout montant d'argent qu'elle a reçu sous forme d'octroi prévu à l'article 11 ou d'octroi de la province de Québec ou de la cité de Montréal, ou qu'elle a emprunté en conformité de l'article 12 ou qui provient de l'administration de ses affaires ou d'autres sources ; E) Accomplir toutes les autres choses qui, à son avis, favorisent la réalisation d'un de ses objets ou l'exercice d'un de ses pouvoirs.

(2) Sauf avec l'approbation du gouverneur en conseil, et sous réserve des modalités et conditions qu'il peut prescrire, la compagnie ne doit A) Ni conclure des contrats ou des accords, ni prendre des dispositions, qui comportent une dépense de plus de cent mille dollars ; B) Ni acquérir des biens dont le coût excède vingt-cinq mille dollars.

10. (1) Dès que les circonstances le permettent et, de toute façon, au plus tard un an après l'entrée en vigueur de la présente loi, la compagnie doit soumettre à l'approbation du gouverneur en conseil et du lieutenant-gouverneur en conseil son plan d'ensemble de l'exposition, en indiquant les entreprises et projets divers qu'elle envisage en ce qui concerne la conception, l'organisation, la réalisation et l'administration de l'exposition, le coût estimatif de chaque semblable entreprise ou projet ainsi que ses frais estimatifs d'immobilisations et d'exploitations relatifs à l'exposition.

(2) La compagnie doit soumettre à l'approbation du gouverneur en conseil et du lieutenant-gouverneur en conseil toute modification importante apportée au plan dont fait mention le paragraphe (1) ainsi qu'aux estimations de frais qui y sont prévues.

(3) Par dérogation à toute autre disposition de la présente loi et sauf pour les objets des paragraphes (1) et (2), la compagnie ne doit commencer la réalisation d'une entreprise ou d'un projet, ni dépenser à cette fin un montant quelconque, ni prendre quelque engagement à cet égard, sauf si cette entreprise ou ce projet est compris dans le plan d'ensemble approuvé pour l'exposition ou dans une modification dudit plan.

11. A la demande de la compagnie, le ministre des Finances peut, sur le fonds du revenu consolidé, verser à la compagnie sous forme d'octrois les montants requis pour la conduite des affaires de la compagnie, mais l'ensemble des montants versés à la compagnie aux termes du présent article ne doit pas excéder vingt millions de dollars.

12. (1) Avec l'approbation du ministre des Finances et du ministre des Finances de Québec, la compagnie peut pour les objets que prévoit sa loi constitutive emprunter des montants d'argent sur la garantie de ses billets, obligations ou débentures.

(2) La compagnie ne doit émettre ni billets, ni obligations, ni débentures sous le régime du paragraphe (1), sauf aux taux d'intérêt et sous réserve des autres modalités et conditions que le gouverneur en conseil et le lieutenant-gouverneur en conseil peuvent approuver et à moins que le paiement du principal et de l'intérêt n'en soit garanti par Sa Majesté et Sa Majesté du chef de la province de Québec, ainsi que le prévoit le paragraphe (3) ;

(3) Le gouverneur en conseil peut autoriser le ministre des Finances, pour le compte de Sa Majesté, à souscrire un cautionnement solidaire auquel ont consenti Sa Majesté et Sa Majesté du chef de la province de Québec, garantissant le paiement du principal de quelque billet, obligation ou débenture qu'a émis la compagnie sous le régime du paragraphe (1) et de l'intérêt y afférent, lequel cautionnement doit revêtir la forme et être soumis aux modalités et conditions qu'il est loisible au gouverneur en conseil et au lieutenant-gouverneur en conseil d'approuver ;

(4) Tout cautionnement visé au paragraphe (3) peut être signé pour le compte de Sa Majesté par le ministre des Finances ou par telle autre personne que le gouverneur en conseil peut désigner, et cette signature constitue à toute fin une preuve péremptoire que, pour ce qui est de Sa Majesté, le cautionnement est valide et les dispositions de la présente loi qui y ont trait ont été observées ;

(5) A des fins provisoires, la compagnie a la faculté d'emprunter de l'argent du ministre des Finances qui, avec l'approbation du gouverneur en conseil et sous réserve des modalités et conditions que ce dernier peut prescrire, peut le lui prêter auxdites fins sur le fonds du revenu consolidé, mais l'ensemble des montants prêtés à la compagnie aux termes du présent paragraphe et non remboursés à une date quelconque ne doit pas excéder un million de dollars.

13. La compagnie doit maintenir en son propre nom un ou plusieurs comptes dans une banque à charte que désigne le ministre des Finances avec l'approbation du ministre des Finances de Québec.

14. L'exercice financier de la compagnie coïncide avec l'année civile.

15. (1) Dès que les circonstances le permettent après l'entrée en vigueur de la présente loi, la compagnie doit soumettre un budget d'exploitation et un budget d'immobilisations pour son exercice financier 1963 à l'approbation du ministre et du ministre provincial ainsi qu'à l'approbation du ministre des Finances et du ministre des Finances de Québec et le ministre doit présenter au parlement le budget d'immobilisations ainsi approuvé ;

(2) Chaque année, la compagnie doit soumettre un budget d'exploitation et un budget d'immobilisations pour son année financière suivante à l'approbation du ministre et du ministre provincial, ainsi qu'à l'approbation du ministre des Finances et du ministre des Finances de Québec, et le ministre doit présenter au parlement le budget d'immobilisations ainsi approuvé.

16. (1) La compagnie doit tenir les livres de comptabilité appropriés ainsi que des écritures pertinentes ;

(2) Sous réserve des instructions relatives à la forme que le ministre des Finances peut donner, la compagnie doit préparer pour chaque exercice financier des états de comptes qui doivent comprendre

A) Un bilan, un état de revenus et de dépenses, ainsi qu'un état du surplus, renfermant les renseignements que, dans le cas d'une compagnie constituée aux termes de la loi sur les compagnies, les administrateurs doivent déposer devant la compagnie à une assemblée annuelle ; et

B) Les autres renseignements concernant la situation financière de la compagnie que le ministre des Finances ou le ministre des Finances de Québec peut exiger.

17. (1) Les comptes et les opérations financières de la compagnie sont vérifiés par l'auditeur général du Canada et par l'auditeur de la province de Québec ;

(2) Les vérificateurs ont droit d'accès, en tout temps convenable, aux écritures, documents, livres, comptes et pièces justificatives de la compagnie et ont le droit d'exiger des administrateurs et fonctionnaires de la compagnie les renseignements et explications qu'ils jugent nécessaires ;

(3) Les vérificateurs doivent soumettre au ministre et au ministre provincial un rapport annuel sur les résultats de leur examen des comptes et des états financiers de la compagnie, et le rapport doit indiquer si, à leur avis,

A) La compagnie a tenu les livres de comptabilité appropriés ;

B) Les états financiers de la compagnie

(I) ont été préparés sur une base compatible avec celle de l'année précédente et sont en accord avec les livres de comptabilité,

II) dans le cas du bilan, donnent un aperçu juste et fidèle de l'état des affaires de la compagnie à la fin de l'exercice financier, et

(III) dans le cas du relevé des revenus et des dépenses, donnent un aperçu juste et fidèle du revenu et des dépenses de la compagnie pour l'exercice financier, et si à leur avis,

C) les opérations de la compagnie aux termes de la présente loi et de toute autre loi y applicable ; et les vérificateurs doivent signaler toute autre matière qui rentre dans le cadre de leur examen et qui, d'après eux, devrait être portée à l'attention du parlement et de la législature de la province de Québec ;

(4) Les vérificateurs doivent, à l'occasion, adresser à la compagnie, au ministre ou au ministre provincial, selon le cas, les autres rapports qu'ils estiment nécessaires.

Généralités

18. (1) Aussitôt que possible mais dans les trois mois qui suivent l'expiration de chaque exercice financier, la compagnie doit présenter, dans la forme que peut prescrire le ministre, un rapport annuel portant sur ses affaires au cours de cet exercice financier ; elle doit joindre à ce rapport les états de comptes que mentionne le paragraphe (2) de l'article 16 ainsi que le rapport annuel des vérificateurs.

(2) Le ministre doit présenter au Parlement le rapport annuel de la compagnie dans les quinze jours après qu'il l'a reçu ou, si le Parlement n'est pas alors en session, dans les quinze premiers jours de la session subséquente.

19. (1) La loi sur les biens de surplus de la Couronne ne s'applique ni à la compagnie, ni à ses biens.

(2) Après la clôture de l'exposition, la compagnie doit liquider ses affaires en réglant son actif et son passif dans le délai, de la manière et selon les conditions que le gouverneur en conseil détermine avec l'assentiment du lieutenant-gouverneur en conseil.

Sur les terrains de l'Expo

Le CTM est en faveur d'un bureau de placement

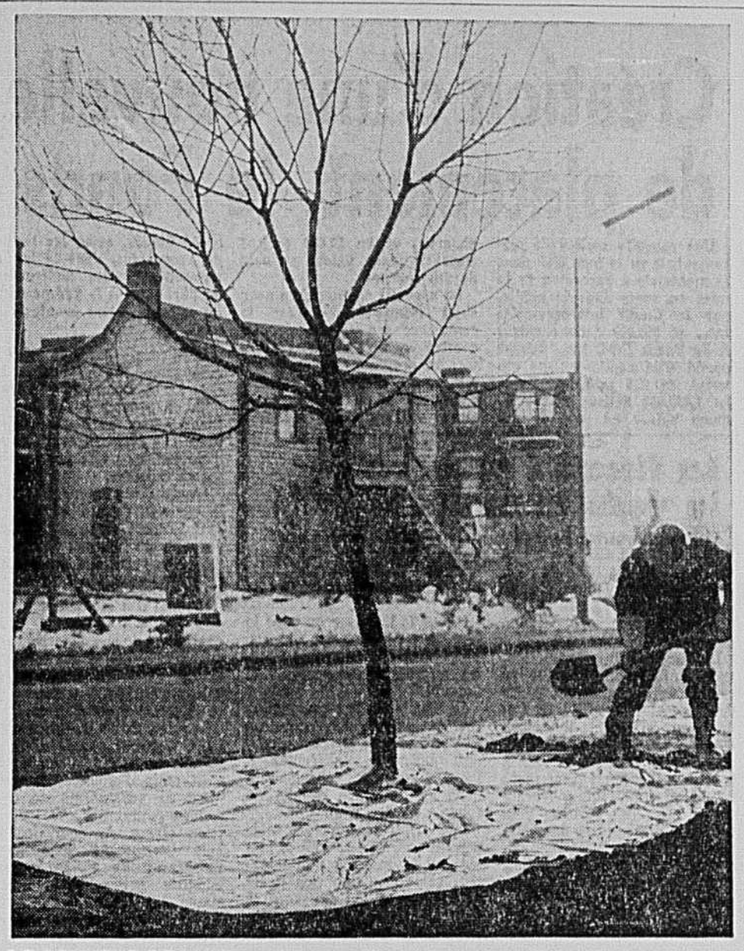

LE BONHEUR DES UNS... fait le malheur des autres. Si le sel répandu sur les rues évite aux automobilistes de trop déraper, il menace par contre les arbres. Pour pallier à cet inconvénient, la ville de Montréal pose au pied des arbres récemment transplantés des bâches en plastic qui recueillent le sel et empêchent celui-ci de nuire aux racines. La photo a été prise à l'angle des rues Papineau et Christophe-Colomb.

Le Conseil du travail de Montréal, qui représente près de 150,000 travailleurs a manifesté son appui, hier soir, aux responsables du bureau métropolitain de la Commission d'assurance-chômage qui désirent établir un bureau de placement sur les terrains mêmes de l'exposition universelle de Montréal.

Les membres du comité exécutif du conseil ont de plus été autorisés à poursuivre leurs démarches en vue d'assurer la plus étroite collaboration possible entre les services de placement.

Dans une autre résolution, les délégués ont suggéré que MM. Louis Laberge et Jean-Paul Ménard représentent le Congrès du Travail du Canada et le Conseil du Travail de Montréal, auprès de la compagnie de l'exposition universelle et de la société de l'exposition.

Bien voir, bien conduire

L'automobiliste qui reste longtemps ébloui par les phares des voitures qu'il rencontre, doit consulter le médecin. Cela peut provenir d'un manque de vitamine A dans son régime alimentaire et le médecin lui conseillera de changer son régime. Il lui conseillera aussi probablement de conduire plus lentement, le soir tombé.

EXAMEN DE LA VUE • PRESCRIPTION DE VERRES
VERRES DE CONTACT
L.-G. CHAZIN, B.Sc., O.D. • H. LAVIGNE, B.Sc., O.D
OPTOMETRISTES
MORGAN *Au salon d'optique*
AU TROISIEME, MAGASIN MORGAN DU CENTRE DE LA VILLE
Pour rendez-vous, veuillez composer VI. 4-1515, poste 680

MORGAN vous invite à venir discuter vos problèmes AUDITIFS au
CENTRE D'APPAREILS AUDITIFS
... AU TROISIEME, AU MAGASIN CENTRAL
Pour rendez-vous, veuillez composer VI. 4-1515, poste 680

MORGAN
Pour faciliter vos emplettes,
Morgan sera ouvert tous les jours de la semaine
durant la saison des Fêtes,
sauf le jour de Noël et du Jour de l'An !
Cependant, le personnel jouira de plus de temps de congé que jamais auparavant durant la saison des Fêtes, car en plus de leur jour de congé régulier il profitera des deux jours de fêtes, plus un jour supplémentaire à Noël ou au Jour de l'An.

POUR LES EMPLETTES DU DERNIER MOMENT...
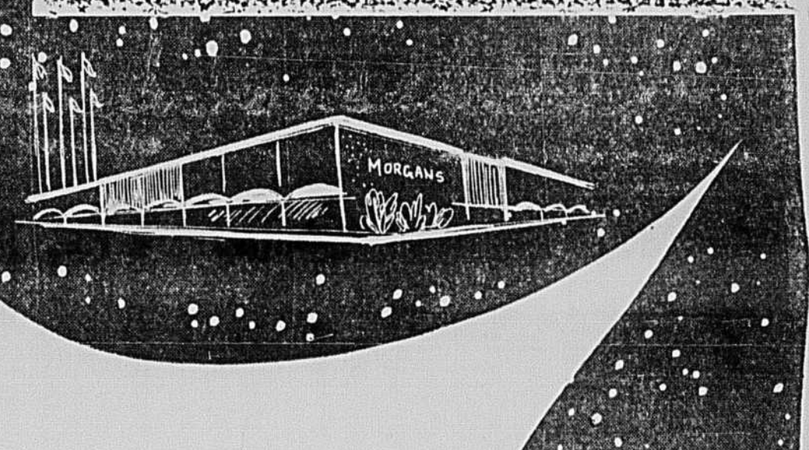

Les cinq magasins
MORGAN
vous présentent une variété abondante de suggestions-cadeaux
De la nouvelle marchandise arrive encore chez Morgan, le magasin à l'Esprit des Fêtes ... des innovations destinées à faciliter et à améliorer votre choix "de la onzième heure"
La veille de Noël, les cinq magasins Morgan sont ouverts
Au centre de la ville jusqu'à 5 h. 30 p.m.
Aux succursales Snowdon, Boulevard, Dorval et Rockland, jusqu'à 6 h. p.m.

COIN DES BOUGIES
Bougies importées de divers pays ... assortiment d'une richesse inouïe en fait de coloris, de formes, d'originalité !
Au deuxième étage, à l'arrière.
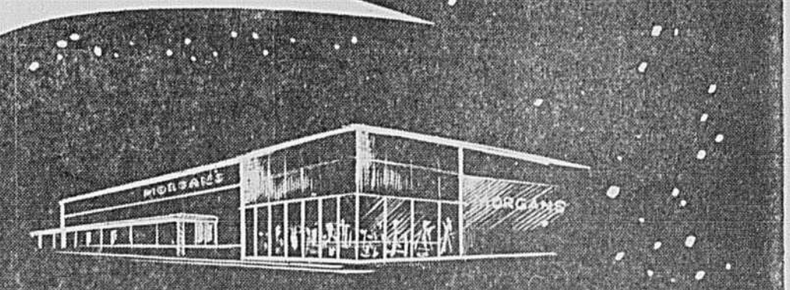

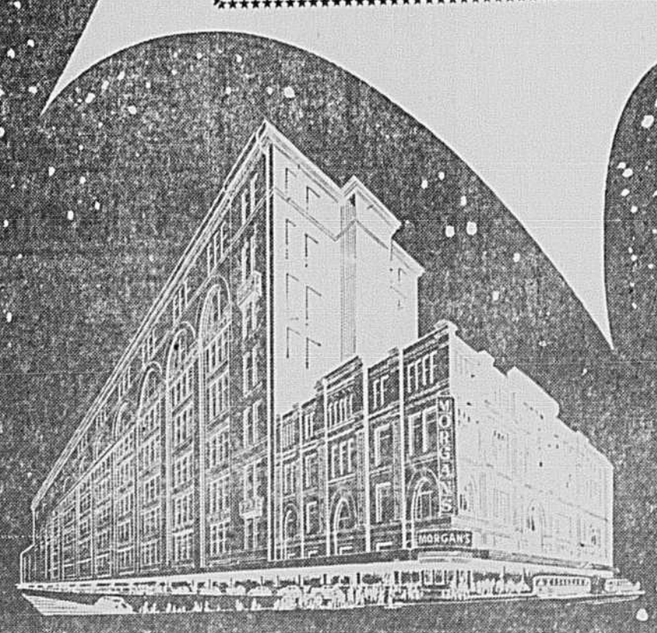

Et souvenez-vous ... les
Chèques-cadeaux Morgan
sont la solution parfaite à vos problèmes-cadeaux du dernier moment !
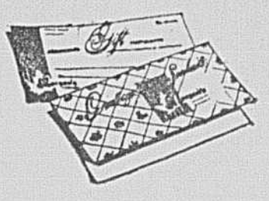
KIOSQUE DES CHEQUES-CADEAUX ... AU REZ-DE-CHAUSSEE

BREVETS D'INVENTION
Marques de commerce
Dessins de fabrique
en tous pays
MARION, MARION, ROBIC & BASTIEN
2100, Drummond, Montréal 25

Cliniques de la Croix-Rouge

Voici la liste des cliniques de donneurs de sang que tiendra la Société canadienne de la Croix-Rouge durant la semaine du 24 décembre.

LUNDI 24 — Pas de Clinique mobile, 2170 ouest Boul. Dorchester, de 9 h. à 3 h.

MARDI 25 — Pas de Clinique Mobile.

MERCREDI 26 — Prison de Montréal, théâtre, 9 h. à 11 h. 30, 1 h. à 4 h.

VALLEYFIELD — Camp de Pré-Libération, rue Ellice, 2 h.

JEUDI 27 — Prison de Montréal, théâtre, 9 h. à 11 h. 30, 1 h. à 4 h.

ST-VINCENT-DE-PAUL — Camp de Pré-Libération Leclerc, salle, 9 h. à midi, 1 h. à 4 h. 30.

VENDREDI 28 — Pas de Clinique Mobile, 2170 ouest, Boul. Dorchester, de 9 h. à 5 h. 30.

Chaque semaine, 4,000 chopines de sang sont nécessaires aux 128 hôpitaux de l'ouest du Québec affiliés au Service gratuit de transfusion sanguine de la Croix-Rouge. Le centre permanent, 2180 ouest, boulevard Dorchester, est ouvert du lundi au jeudi, de 9 h. du matin à 8 h. 30 du soir et jusqu'à 5 h. 30 le vendredi.

La Croix-Rouge a également besoin de téléphonistes bénévoles le jour pour appeler les donneurs dont le sang est requis pour les opérations à coeur ouvert et autres cas d'urgence. Les téléphones sont faits des bureaux de la Croix-Rouges d'après des listes établies par le personnel permanent.

AVIS — Cité de Montréal
COLLECTE DES ORDURES MENAGERES
Les contribuables qui, normalement, bénéficient de la collecte des ordures ménagères les lundi et mardi, sont priés de prendre note que: LUNDI, LE 24 DECEMBRE 1962, veille du jour de Noël, la collecte débutera à MIDI, et les ordures ménagères devront être déposées avant midi.
MARDI, LE 25 DECEMBRE 1962, jour de Noël, il n'y aura PAS DE COLLECTE ; les déchets pourront être sortis le lendemain, le 26, avant midi.
LE DIRECTEUR
SERVICE DE LA VOIE PUBLIQUE

leMIL-CINQ
QUÉBEC, p. qué
angle chemin Ste-Foy et ave Bégin - disponible 15 mars '63
Montreal Trust Company
système d'air climatisé en opération à l'année longue . double service d'ascenseurs automatiques . garage au sous-sol et terrain de stationnement . divisions des locaux selon entente . service complet de conciergerie et d'entretien . éclairage naturel abondant grâce aux murs-rideaux.
Jacques Plante, service des immeubles.
599 est, boul. Charest, Québec 2, jour: 529-8841, soir: 681-7486

L'Expo et les pronostics 1963

Laurent Lauzier

Parmi ceux qui ont formulé des pronostics sur le comportement probable de l'économie canadienne au cours de 1963, personne ou à peu près n'a encore fait allusion à un événement en préparation qui intéresse non seulement la métropole mais aussi le Canada tout entier.

Au fait, on semble oublier dans les milieux d'affaires que débuteront vraisemblablement au cours des prochains mois les premiers travaux relatifs à la grande Exposition universelle qui sera tenue à Montréal en 1967.

●

Nous comprenons qu'au stade actuel des préparatifs, il est difficile de prévoir de quelle façon précise ceux-ci exerceront une influence sur l'économie. Toutefois, on peut être certain que l'Exposition déclenchera dès 1963 des courants d'investissements qui se reflèteront sur l'ensemble de l'activité économique et sur le niveau de l'embauchage.

Notons d'abord que le choix du site suscitera un volume fort considérable de transactions immobilières non seulement dans les environs immédiats des terrains qui seront acquis par la compagnie de l'Exposition universelle canadienne mais encore dans plusieurs autres districts de la ville qui se trouveront normalement sur le chemin de la grande manifestation. Dans ce secteur du commerce de l'immeuble, il semble aussi que les grands projets concernant l'hôtellerie et les transports seront entrepris au cours de l'année et que même des travaux d'importance majeure, relevant de l'entreprise privée, seront annoncés incessamment.

Dans un autre secteur qui est aussi vivement intéressé à l'Exposition, celui du commerce au détail, les initiatives devraient être aussi nombreuses car c'est dans ce domaine que l'Expo devrait s'avérer la plus rentable. Naturellement, comme pour l'immeuble, c'est encore le choix du site qui déterminera l'orientation des nouveaux courants commerciaux qui commenceront certainement de se manifester pendant 1963.

●

Les développements probables que nous venons de signaler se rattachent plutôt à l'économie locale, aux manifestations extérieures de progrès qui seront visibles dans la métropole dès 1963. La tenue de l'Exposition cependant, par l'ampleur des préparatifs qu'elle commandera si on veut réellement en faire un grand succès, devrait faire mûrir des projets à une échelle beaucoup plus grande.

Il est à prévoir, en effet, que les Européens, qui ont pour ainsi dire l'habitude de tels événements, qui, du moins, savent l'importance des gestes à poser pour en tirer profit, prépareront dès cette année leur participation. L'occasion est d'ailleurs unique pour eux de travailler à la fois, d'une façon indirecte sans doute à l'organisation de l'Expo et au développement des relations commerciales du Marché commun avec le Canada. Ces deux objectifs donneront certainement lieu à des projets d'envergure et à la formation de nouvelles sociétés.

●

En 1963 sonnera pour Montréal le commencement d'un âge d'or qui devrait faire de la cité la grande métropole du pays, pourvu, naturellement que les décisions les plus essentielles relatives aux premières mises en chantier soient rapidement prises au cours des prochains mois. Le choix du site ne saurait guère tarder davantage si on veut mettre fin à la spéculation qui se manifeste à plusieurs endroits sur l'Ile de Montréal.

Création d'une nouvelle société de placement, le Fonds F-I-C Inc.

Une nouvelle société de placements a vu le jour hier dans la métropole à l'occasion de la mise en vente dans le public, par le Crédit Interprovincial Inc., de 360,000 actions classe A du Fonds F-I-C Inc., faisant partie d'un capital-actions autorisé de $15 millions, divisé en 1,450,000 actions classe A, d'une valeur au pair de $10 chacune, et en 50,000 actions classe B d'une valeur au pair de $10 chacune.

La nouvelle compagnie a pour objet principal d'exercer le commerce des valeurs de placement et, à cette fin, d'acheter, vendre, ou autrement acquérir ou disposer d'actions, d'obligations, de débentures et autres valeurs mobilières. Elle a été fondée, selon les termes du prospectus, dans le but de permettre à ses actionnaires de participer à la prospérité et au développement éventuels du pays.

D'ailleurs, le sigle de la compagnie, F-I-C, Finance, Industrie et Commerce, permet déjà de prévoir que celle-ci a l'intention de participer activement au financement direct d'entreprises de la province et même du pays.

L'actif de la compagnie, sous le contrôle de ses administrateurs, seront gérés par la Corporation de Valeurs Trans-Canada, une société de gestion de la Métropole.

Comme il a été déjà expliqué plus haut, la compagnie a un capital-actions autorisé de $15,000,000, divisé en 1,450,000 actions classe A, sans droit de vote, et en 50,000 actions classe B ayant droit de vote.

Les détenteurs d'actions classe A n'auront pas le droit de vote, à moins que la compagnie n'ait omis d'effectuer le paiement de versements de dividendes cumulatifs sur les actions classe A, équivalent à huit versements trimestriels consécutifs de dividendes cumulatifs sur chaque action classe A.

Le financement initial de la compagnie s'est effectué par a) la souscription et le paiement en argent, le 10 décembre 1962, par les administrateurs et la Corporation de Valeurs Trans-Canada de 30,000 actions classe B, d'une valeur au pair de $10 chacune et d'une valeur totale de $300,000, et par b) la souscription et le paiement en argent par les administrateurs ou leur fondé de pouvoir de 140,000 actions classe A d'une valeur au pair de $10 chacune et d'un montant total de $1,400,000.

De plus, le financement initial s'effectue actuellement par l'offre au public de 360,000 actions classe A d'une valeur totale de $3,600,000, et ce montant ainsi que celui déjà souscrit forment un financement jusqu'à date de $5,300,000.

Le président de la nouvelle compagnie de placement est M. Gérard Favreau, et les vice-présidents, M. J.-L. Lévesque et M. Herbert J. O'Connell. M. André Charron agira comme secrétaire, et M. Guy Beaudin remplira les fonctions de trésorier.

Le comité exécutif est formé de MM. Stanley E. Brock, André Charron, Gérard Favreau, J.-L. Lévesque et Herbert J. O'Connell.

La fiscalité prendra la vedette en 1963

On ne peut certes par affirmer que 1962 a été trop calme du point de vue nouvelles fiscales, mais il semble d'ores et déjà assuré que l'année 1963 la dépassera par beaucoup en ce domaine.

La Canadian Tax Foundation, en effet, fait remarquer que les systèmes fiscaux seront particulièrement en vedette au Canada, aux Etats-Unis et nombre d'autres pays, alors que ceux-ci chercheront une fois de plus à concilier l'exigence croissante de leurs différents gouvernements pour des revenus plus considérables avec la demande des particuliers pour des déductions d'impôts permettant d'investir et de stimuler la consommation.

C'est une bonne chose, selon la Canadian Tax Foundation, que la revision fiscale soit déjà en marche au Canada, car, même si le système fiscal canadien se compare avantageusement à celui des Etats-Unis, la revision américaine pourrait forcer le Canada à une autre revision.

Au cours des prochaines semaines, l'attention, tant au Canada qu'aux Etats-Unis, se portera sur les réformes fiscales qui seront proposées par Kennedy.

"Tout le monde a hâte de voir comment le président transposera dans la réalité les objectifs qu'il s'est fixés et qui ont reçu l'assentiment général, du fait qu'en matière de fiscalité ce n'est pas ce que vous voulez faire qui compte le plus mais la façon dont vous voulez le faire.

"Pour le meilleur ou pour le pire, les répercussion de son programme de réformes fiscales se feront sûrement sentir au Canada."

La Canadian Tax Foundation souligne qu'une des questions que l'on se pose souvent a trait aux difficultés inhérentes à l'apport de tout changement dans les systèmes fiscaux du Canada et des Etats-Unis.

"Ce serait réconfortant mais peu utile de rejeter tout le blâme sur le manque d'imagination et l'irréalisme des hauts fonctionnaires du Revenu et des politiciens. Une étude plus approfondie du problème peut confirmer le fait qu'on a le système fiscal que l'on mérite.

"Coincés comme nous le sommes par de fortes dépenses, des déficits, un chômage croissant, une productivité considérable, les défis posés par un monde toujours en changement, et le noble désir pour l'égalité absolue nous nous sommes laissés peu de place pour manoeuvrer, du fait que toutes les sources de revenus sont déjà employées."

Tout changement apporté au système fiscal en vue d'aider un groupe préjudicie également à un autre groupe, surtout si l'on ne considère que le strict point de vue taxation.

Production de pétrole décuplée en quatre ans dans la zone franc

PARIS. (AFP) — La zone franc aura produit en 1962 dix fois plus de pétrole qu'en 1958. Sa production totale s'élèvera en effet cette année à 23 millions de tonnes alors qu'elle n'était que de 2.3 millions en 1958. En 1961 elle s'était élevée à 18.6 millions de tonnes.

C'est le Sahara qui a fourni l'essentiel de ce pétrole : 20.4 millions contre 15.6 millions contre l'an dernier.

Mais la production des gisements de France métropolitaine est aussi en progression :

2.4 millions de tonnes contre 2.1 en 1961. La production du Gabon (830,000 T) et celle du Congo-Brazzaville (125,000 T) sont également en léger progrès.

Le gaz naturel a satisfait cette année à 5% des besoins énergétiques français avec une production passée de 4 milliards de m3 en 1961 à 4.7 milliards. Il convient de souligner qu'il ne s'agit là que des ressources métropolitaines. L'exploitation de l'énorme gisement de Hassi R'Mel est limitée actuellement à la satisfaction des besoins de l'Algérie. La construction de l'usine de liquéfaction d'Oran, doit permettre l'exportation de ce gaz vers la France et la Grande-Bretagne.

Les raffineries françaises ont traité cette année 40 millions de tonnes de pétrole brut, soit 8% de plus qu'en 1961. La part de la zone franc dans l'approvisionnement des raffineries françaises qui n'était que de 10% en 1959 est passée cette année à 40% contre 38% l'année dernière.

Le marché intérieur français a consommé en 1962, 29.5 millions de tonnes de produits pétroliers contre 25.7 en 1961, soit une augmentation de 15%. C'est la demande de fuel domestique qui s'est le plus accrue. En ce qui concerne le carburant auto, les progrès de la demande ont été beaucoup plus sensibles pour le super carburant que pour l'essence ordinaire.

1963 sera l'année des grands investissements prévoit la B. de M.

MONTREAL. — L'économie canadienne a poursuivi son avance presque sans interruption au cours de 1962 et, bien qu'on ne put compter qu'elle allait maintenir son allure du début de l'année, il y a maintenant peu de signes d'une régression marquée, si l'on en croit la Revue des Affaires de la Banque de Montréal, qui vient de paraître.

La B de M dit que, en dépit de quelques points faibles, pour la plupart des gens et la plupart des industries, 1962 a été une bonne année.

Faisant remarquer que l'année débuta dans une atmosphère encourageante, la banque écrit que la plupart des indicateurs économiques étaient orientés vers la hausse et que le milieu économique extérieur semblait généralement favorable. Mais il y avait aussi des signes d'un certain ralentissement des entrées de capitaux d'investissement à long terme au Canada, aussi bien que des baisses des réserves de change et du taux de change.

"Puis ce fut la succession rapide des événements qui amenèrent la fixation d'une parité pour le dollar canadien à un taux plus bas, de lourdes pertes répétées des réserves de change et la spéculation contre le dollar canadien", nous rappelle la B de M, et comme aboutissement, une crise du change nécessitant des mesures correctives.

"Néanmoins, affirme la banque, le progrès économique au Canada s'est poursuivi presque sans interruption et, si on regarde en arrière, on peut affirmer que dans l'ensemble, pour la plupart des gens et la plupart des industries, 1962 a été une bonne année.

"La production industrielle et les ventes de détail ont touché des sommets, le chômage a diminué sensiblement et la production agricole a dépassé les prévisions initiales.

"L'économie canadienne, au moment où l'année va finir, est en posture nettement plus solide qu'on n'aurait pu le prévoir dans l'atmosphère d'incertitude du milieu de l'année, et l'on peut tirer quelque encouragement des autres aspects de la situation actuelle."

Par exemple, poursuit la B de M, s'il y a encore des excédents de capacité, le niveau relativement bas des investissements de capitaux durant la présente ascension pourrait bien signifier que l'économie canadienne est plus près du moment où de grands projets d'investissement vont se réaliser.

Et la banque conclut : "Ce qui semble nous attendre, c'est un peu plus de modération dans l'essor, peut-être un aplatissement de la courbe, que suivra avant plusieurs mois une autre poussée par en haut."

Projet d'expansion de $10 millions pour DuPont

La compagnie Du Pont du Canada a annoncé qu'elle va entreprendre immédiatement un vaste programme d'expansion et de modernisation de son usine de nylon située à Kingston (Ontario). Le montant de ces travaux s'élèvera à plus de $10,000,000. Il s'agit du projet le plus considérable et le plus coûteux entrepris à cette usine depuis sa mise en service, il y a 20 ans.

Ce programme vise à assurer une capacité de production permettant de satisfaire la demande sans cesse croissante de nylon et tient compte de la future demande de produits dont la mise au point se poursuit actuellement. On agrandira l'usine actuelle afin d'abriter les nouvelles installations pouvant produire des filés de nylon satisfaisant à des normes de qualité très rigoureuses. On espère que ces nouvelles machines commenceront à produire dans les premiers mois de 1964 et que le programme sera terminé plus tard dans l'année. Ce supplément de production viendra s'ajouter à celui obtenu par l'augmentation de capacité des installations actuelles.

"La réalisation de ce programme est inspirée par des recherches prometteuses et par une technologie entièrement nouvelle qui nous permettront de fabriquer des produits intéressant davantage et servant encore mieux nos clients, les fabricants, ainsi que les usagers dans le grand public," a déclaré un porte-parole de la compagnie.

Ce programme est le plus récent d'une série d'importants travaux d'expansion effectués à l'usine de Kingston, depuis qu'on y a commencé, pour la première fois au Canada, à fabriquer du nylon, soit en 1942. Depuis, on a agrandi cette usine presque chaque année. L'un de ces agrandissements, dont les travaux ont débuté à la fin de 1961, permettra bientôt à l'usine de commencer à fabriquer un nouveau filé de nylon spécial pour la confection des tapis.

L'usine de nylon de Kingston est maintenant 20 fois plus grande que lorsqu'elle a ouvert ses portes et sa production est grandement diversifiée. On y fabrique aujourd'hui plusieurs sortes de nylon (filés, fibres, monobrins, haussières, résines et poudre à mouler) servant à la fabrication de centaines de produits variés allant des bas aux câbles pour pneus d'automobiles, aux brosses à dents et aux tricots. L'usine compte plus de 1,500 employés, hommes et femmes.

Lorsqu'elle fut mise en service en 1942, l'usine de Kingston produisait du filé à partir d'un polymère importé. On y installa ensuite l'équipement nécessaire pour qu'elle puisse fabriquer son propre polymère à partir de sels de nylon importés. Ensuite, elle commença à fabriquer son propre sel à partir de produits chimiques importés. En 1953, Du Pont du Canada remplaça les produits chimiques importés par ses propres produits fabriqués à sa nouvelle usine de Maitland. En novembre 1962, le nylon devint un produit entièrement canadien, depuis les matières premières jusqu'au produit fini, lorsqu'il fut possible de se procurer au Canada un produit pétrochimique essentiel à sa fabrication, soit le cyclohexane.

Matières grasses

La production de margarine (y compris les spreads) a augmenté à 17,356,000 livres en octobre (15,652,000 un an plus tôt) et celle d'huiles raffinées (de coprah, de table et de cuisine), à 7,450,000 (6,297,000) livres.

La production de graisse culinaire, emballée et en vrac, a fléchi de 16,257,000 à 16,232,000 livres ; celle de saindoux, de 8,980,000 à 7,776,000 livres et celle de suif, comestible ou non, de 18,281,000 à 16,397,000.

Voici les chiffres de janvier-octobre, en milliers de livres : margarine, 154,688 (150,737) ; graisse culinaire, 146,758 (136,988) ; huiles raffinées, 75,698 (63,321) ; saindoux, 82,370 (85,770) ; et suif, 168,428 (171,291).

Lingots et gueuses

La production de lingots d'acier en novembre s'est accrue de 14.1 p. 100 sur un an plus tôt (597,667 tonnes contre 523,609). Comme tous les mois précédents de l'année ont enregistré des avances, la production de janvier-novembre a monté de 10.2 p. 100 une année auparavant (6,485,094 contre 5,882,484).

La production de gueuses de fer a baissé (10.3 p. 100) en novembre pour le deuxième mois consécutif, soit 400,076 tonnes contre 446,175 un an plus tôt.

Comme les mois précédents de l'année ont enregistré des hausses, la production de janvier-novembre s'est accrue de 8.5 p. 100 (4,902,198 contre 4,518,508).

Pour les achats de Noël

Emprunts 4% plus forts qu'en 1961 auprès des Caisses d'économie

Les achats de Noël de quelque 82,000 sociétaires, membre des 230 Caisses d'Economie affiliées à la Ligue des Caisses d'Economie du Québec augmenteront sensiblement cette année en comparaison avec 1961, si l'on en juge par les résultats d'une enquête publiés par la Ligue aujourd'hui.

Cette expertise démontre que les prêts consentis en décembre de cette année, lequel argent provient des épargnes réunis par les sociétaires de la Caisse d'Economie, seront en moyenne de quatre pour cent plus élevé qu'en décembre 1961.

Huit pour cent des membres emprunteront approximativement $2,500,000 qu'ils ajouteront à ce dont ils disposaient déjà pour leurs achats de Noël.

La majeure partie de cet argent sera dépensé à Montréal et dans les régions de l'ouest de la province où les Caisses d'Economie existent en plus grand nombre.

Les Caisses d'Economie, à l'exception de quelques groupes paroissiaux et autres, desservent pour la plupart les entreprises commerciales ou industrielles.

Tout porte à croire que plusieurs nouvelles Caisses d'Economie viendront grossir les rangs de la Ligue des Caisses d'économie du Québec en 1963, élargissant ainsi leurs champs d'action.

Cote des grains

WINNIPEG

MARCHE A TERME

Avoine :

	Ouver.	Haut	Bas	Clôt.
Déc.	79¾			79¾
Mai	82⅝	82⅝	82⅝	82⅝
Juillet	80½	80½	80⅜	80⅜
Oct.				79¼

Orge :

Déc.	1.26¼	1.26¾	1.26	1.26¼
Mai	1.25¾	1.25½	1.25¼	1.25½
Juillet	1.23⅛	1.23¼	1.23¼	1.23¼
Oct.				1.21¾

Lin :

Déc.	3.22½	3.23¾	3.20½	3.20¾
Mai	3.30	3.31¾	3.28½	3.29
Juillet	3.26¼	3.28	3.24½	3.24¾
Oct.	3.22	3.22	3.20½	3.20½

Seigle :

Déc.	1.40¼	1.42½	1.40¼	1.42
Mai	1.43½	1.44¾	1.43¼	1.44¼
Juillet	1.36¼	1.37¼	1.36½	1.36½
Oct.	1.31⅝	1.31⅝	1.31¼	1.30¾

MARCHE AU COMPTANT

Avoine : 2 cw 79¾, ex 3 cw 77¾, 3 cw 77¾, ex 1 fourragère 77½, 1 fourragère 76¾, 2 fourragère 73¾, 3 fourragère 70¾, fourragère mélangée 51.

Orge : 1 et 2 cw 6-rang 1.31½, 1 et 2 cw 2-rang 1.26¾, 3 cw 6-rang 1.29¼, 3 cw 2-rang 1.22¼, 1 fourragère 1.22¼, 2 fourragère 1.19¼, 3 fourragère 1.14¼.

Seigle : 1 et 2 cw 1.42, 3 cw 1.37, 4 cw 1.28, ergoté 1.25, sur voie 1.42.

Lin : 1 cw 3.20¾, 2 cw 3.16, 3 cw 2.90¾, sur voie 3.20¾.

MARCHE DU LIN

Prix au comptant 16 cents de moins que l'option de mai.

CHICAGO

Blé :

	Ouver.	Haut	Bas	Clôt.
Mars	2.11⅜	2.11½	2.11	2.11⅜
Mai	2.08	2.08⅜	2.08	2.08⅛
Juillet	1.87⅛	1.88¼	1.87⅛	1.88¼
Sept.	1.90¾	1.91	1.90¼	1.91

Maïs :

Mars	1.12⅛	1.12¾	1.12⅛	1.11⅝
Mai	1.14	1.14	1.13¼	1.13⅛
Juillet	1.15⅜	1.15⅝	1.15	1.15⅛
Sept.	1.13½	1.13⅝	1.13	1.13

Avoine :

Mars	72⅜	73¼	72⅛	72½
Mai	70	70¾	69⅝	69¾
Juillet	67¼	67¼	66⅝	66⅝
Sept.	67⅛	67⅜	67⅛	67⅜

Seigle :

Mars	1.32	1.33¼	1.31⅝	1.32⅜
Mai	1.28½	1.29¾	1.28½	1.29
Juillet	1.24½	1.25¼	1.24½	1.25
Sept.	1.25½	1.25	1.25	1.26

Fèves soya :

Jan.	2.46¼	2.46¾	2.46¼	2.46¼
Mars	2.48½	2.49	2.48¾	2.49
Mai	2.50¾	2.51¾	2.50¾	2.50¾
Juillet	2.51¼	2.51¾	2.51¼	2.51¾
Août	2.49¾	2.49¾	2.49¼	2.49¼
Sept.	2.41¾	2.41¾	2.41¼	2.41¾
Nov.	2.40	2.40¼	2.39¾	2.39¾

NEWyork

	Haut	Bas	Clôt.
ACF Ind	52½	50½	50⅝
Address	12	11¾	12
Allegany	14⅜	14¼	14⅜
Allis Ch	113⅜	112¼	112¼
Amerada	44¾	44½	44½
Am Can	49¼	48⅝	49⅛
Am Cyan	16⅜	16⅛	16⅜
Am Mot	56½	55¾	56⅜
Am Smelt	38⅜	38⅛	38⅜
Amer Sug	12⅞	12¾	12¾
Am Std	116¾	116	116½
Am Tel	29	28⅝	28⅝
Amsted	29¾	29⅛	29½
Am Tob	41¾	40½	40⅝
Anenda	51⅜	50¼	50½
Armco Stl	66⅛	65¾	66¼
Armstg Ck	48⅛	48	48⅛
Babcock	26½	26¼	26½
Balt Ohio	28⅛	28⅛	28⅛
Beth Steel	37⅜	36⅞	37
Borden	56⅛	55¾	56⅛
Borg War	42	41¼	41¾
Bos Edison	36⅜	36⅛	36⅜
Brunswk	18	17¾	17¾
Bucy Erie	15¼	15	15
Budd Co	11⅝	11⅜	11⅜
Burl Ind	26	25⅞	26
Burrough	28¼	27½	28¼
Calumet	11¾	11¼	11¼
Can Dry	21¾	21¼	21⅜
CPR	23¼	23	23⅛
Case JI	6⅝	6⅛	6¼
Cater Tr	36⅛	35½	36½
Celanese	38¾	38	38½
Ches Ohio	51⅜	50⅝	51
Chrysler	74⅜	73¼	73½
Cities Svc	56¾	56½	56¾
Clevite	38⅜	38⅛	38⅜
Coca Cola	87	85½	85½
CBS	44¾	43¾	44
Coml Solv	21¾	21⅜	21⅝
Con Edis	83¼	82⅝	83
Container	24¼	23¾	24¼
Con Can	44⅝	44¼	44¼
Con Oil	54⅞	54¾	54¾
Copw Stl	33⅜	33	33
Corn Prod	51⅜	50⅝	51¼
Crane Co	42¾	41⅝	41¾
Cr Zell	44¼	43½	43½
Curtiss Wr	17⅝	17¼	17¼
Deere	50	49⅛	50
Dist Seag	43⅝	43⅜	43⅜
Dome	23⅜	23⅛	23½
Douglas	26⅛	26	26⅛
Dow Chem	57¼	56½	56⅝
Du Pont	237¼	235½	235½
East Kod	108⅝	107¼	108¼
Eaton	34	33⅜	33⅜
El Auto L	49¼	49¼	49¼
El Paso	16⅛	16	16⅛
Firestn	34	33⅜	33⅜
Ford	46	45½	45⅝
Frueh Tra	24¾	24⅜	24⅝
Gen Dyn	29¾	28⅝	29¼
Gen Elec	76⅛	75¾	75¾
Gen Fds	77⅜	77¼	77⅜
Gen Mills	31	30⅝	30⅝
GMC	59½	58½	58⅝
Goo Tire	20¼	20⅛	20⅛
Glidden	36¼	35⅞	36
Goodrich	42¾	42	42¼
Goodyear	33¼	32½	32⅝
Grand Un	15⅜	15¼	15¼
Gt A & P	38½	38¼	38½
Gt Nor R	42¼	42	42⅛
Gulf Oil	39¾	38¾	38½
Homstk	43⅜	42¾	42¾
Houd R M	46¼	45½	45½
Interlake	23¼	22⅞	22⅞
Int Bus	393½	385¼	385¼
Int Harv	48⅜	48⅛	48½
Int Nic k	62	61¼	62
Int Pap	27¼	26⅞	27
Int Tel	42⅜	42⅛	42¼
Johns M	43⅜	42⅝	42⅞
Kennecot	65½	65	65⅛
Korvett	30⅛	29⅝	29⅞
Kresge	21⅞	21⅝	21⅞
Kroehler	13¼	12½	13¼
Lib Mc N L	12¼	11⅞	12¼
Litton	65½	64⅜	64⅝
Loew's	21⅞	21⅜	21⅝
Mad S Gar	13⅛	13⅛	13⅛
Marath Oil	44¾	43⅝	44⅜
Marsh Fld	35⅝	35⅛	35¼
Martin	21½	21¼	21¼
McKee	11⅜	10⅞	11⅜
Merck	79⅜	79	79½
Mpls Hon	86¼	84½	84½
Minn MM	53½	52⅜	53⅛
Minn Ont	18⅜	18¼	18¼
Mohasco	9⅞	9½	9½
Monsanto	49¾	48½	49
Mont Ward	33	32¼	32¾
Nat Aviat	29	28¾	28¾
Nat Cash	81¼	80½	80½
Nat Dist	23⅞	23⅝	23⅝
Nat Gyps	40¼	39½	39½
NY Cent	15¾	15¾	15⅝
NY NH	14	13⅞	13⅞
Nor Pac	38¾	38⅜	38⅝
Outb Mar	14	13½	13½
Parke Da	24¾	24¼	24⅜
Penn RR	13¾	12⅞	12⅞
Pepsi Cola	46⅛	45¾	46⅛
Pfizer	46¾	45½	46⅜
Phelps D	53⅞	53¼	53¼
Philco	30¼	29½	29½
Philip Mor	77	75¾	76¼
Pit Plate	52	51½	51⅝
Pro Gam	72⅜	72¼	72⅜
Pullman	24½	24	24⅜
RCA	57¼	56¼	56¾
Ralston	32¾	32	32⅝
Repub Stl	34¼	34¼	34¼
Re yTob	42	41⅜	41⅜
Royal Dut	43¾	43¼	43⅜
Sears R	77½	77	77¼
Shell Oil	36½	36	36⅛
Sheraton	11¼	10⅞	11
Sinclair	35⅛	34¼	34⅜
Socony	58½	58	58½
South Pac	29¾	28¾	29
Sperry R	12⅜	12⅛	12⅜
Std Brand	65¾	64¼	64¼
Std Cal	61¾	60⅞	61¼
Std Ind	49	48	48⅝
Stud Pack	6¼	6¼	6¼
Sun Oil	44¼	43¾	44⅛
Texaco	61¼	59⅞	61⅛
Tex Sul	15	14¼	14⅜
Textron	30	29¾	29¾
Thiokol	28⅛	28¾	28¾
Tidewt	21¼	20½	21¼
Timken	53¾	53¼	53⅜
Twent C	21¼	20	21
Un Carb	102½	100¼	100¼
Utd Aire	52	51¾	51¾
Utd Corp	8	8	8
US Gyps	74	73½	73½
US Rubb	40¾	40¼	40¼
US Steel	43¾	43¾	43½
Vanad Cp	12¾	12½	12½
Walkers xd	52⅜	51¾	52⅛
W Un Tel	26	25¾	25¾
Weeths El	32½	32⅛	32⅛
Woolwth	63¼	63⅛	63⅜

Virement total : 3,470,000.

DIVIDENDES annoncés

Titres cotés à la bourse de Montréal

	Taux	Payable	Date D'Enreg.	
Abit. P&P	.30	jan.	6 nov.	30
Abit. Pfd	.28¾	jan.	1 nov.	30
Algoma Stl	.35	déc.	27 nov.	30
Ang-Cdi P	.70	jan.	20 déc.	31
Arg. Corp Ltd	.05	mars	1 jan.	31
" "C" Partic	.07½	mars	1 jan.	31
Argus $2.50	.62½	fév.	1 jan.	15
Argus $2.60	.65	fév.	1 jan.	15
Ash. Corp.	.30 ÷ .40	déc.	28 déc.	7
Ashdown J.H.	.15	jan.	1 déc.	10
Atlan. Sugar	.20	jan.	2 déc.	10
Atl. Sug. "A"	.25	jan.	2 déc.	10
Atlas Stl	.25 ÷ .25	fév.	1 jan.	3
Bk Nova Sco.	.55	fév.	1 déc.	31
Bathurst	.12½	fév.	1 jan.	4
Bathurst "A"	.62½	fév.	1 jan.	4
Bell. Telep.	.55	jan.	1 déc.	14
Bow. 5% Pfd	.62½	jan.	1 déc.	7
Bow. 5½%	.68¾	jan.	1 déc.	7
B. Mers 5½%	.68¾	jan.	1 déc.	7
Bri. Ame. Oil	.25	jan.	2 déc.	3
BC For Pro	.12½	fév.	1 jan.	4
Brit. Col. Po	.25	déc.	20 déc.	4
B.C. Telep.	.55	jan.	1 déc.	17
BC T 4¾%	$1.09	fév.	1 jan.	17
" 4½%	$1.12	jan.	1 déc.	17
B.C. 4¾%	$1.18	jan.	15 déc.	31
" (56) 4¾	$1.18	jan.	15 déc.	31
" 5¾%	$1.43	jan.	1 déc.	17
" 6%	$1.50	fév.	1 jan.	17
Brit. Plaster	.4%	jan.	4 nov.	22
Brooke Bond	.26	jan.	15 déc.	14
Build. Prod.	.22½	jan.	2 déc.	17
Calgary Pow.	.15	jan.	2 déc.	4
Calg. Pow $1.25	.31¼	jan.	2 déc.	4
Can. Cement	.32½	déc.	20 nov.	20
Can. Iron Fdy	.25	jan.	2 déc.	7
Can. Iron $1.06¼	.26½	jan.	15 déc.	14
Can. Safe	$1.10	déc.	31 déc.	3
Can. Steam	.31¼	jan.	2 déc.	3
Cdn Aviation	.15	jan.	31 jan.	15
Cdn. Brew.	.10	jan.	1 nov.	30
Cdn Brew Pr	.35	jan.	1 nov.	30
Cdn. Bronze	.17½	fév.	1 jan.	15
Cdn. Bron. $1.25	.31¼	jan.	2 déc.	10
Cdn. Canners	.18¾	jan.	2 déc.	1
Cdn. Cela.	.35 ÷ .15	déc.	31 nov.	30
" $1.00 sr	.25	déc.	31 nov.	30
" $1.75 sr	.43¾	déc.	31 nov.	30
Cdn. Chemic	.26	déc.	16 déc.	27
Cdn. Imp.	.50 ÷ .25	fév.	1 déc.	31
Cdn. Ind. Ltd.	.20	jan.	31 déc.	31
C. Id.	1½% ÷ 1¼%	jan.	15 déc.	14
Cd. Int. Pow.	.25	déc.	28 déc.	11
Cdn. Int. 6%	.75	déc.	28 déc.	11
Cdn. Oil	$1.00	déc.	28 déc.	11
Cdn. Oil	$1.25	jan.	2 déc.	3
Cd. Oil 8%	$2.00	jan.	2 déc.	3
C. Pac. Rail.	.75	fév.	28 jan.	7
Cdn. Vickers	.25	jan.	15 déc.	31
Con. Min.	.40 ÷ .20	jan.	15 déc.	21
Coronat. Cre.	.06	jan.	31 jan.	10
Crain. R.L.	.10 ÷ .08	déc.	31 déc.	7
Crane Co.	.50	déc.	21 déc.	10
Crown Cork	.75	fév.	15 jan.	15
Crw Zellerb	.25	jan.	2 déc.	17
Crush Int.	.05 ÷ .10	jan.	18 jan.	3
Crush 6%	$1.62½	fév.	1 jan.	17
Dist. Corp.	.45	mars	15 fév.	25
Dom. Corset	.25	jan.	3 déc.	17
Dom. Dair

variations de la semaine { MONTRÉAL TORONTO

BOURSE DE MONTREAL

Les pertes l'ont emporté sur les gains par 358 à 341 aux bourses de Montréal et Canadienne cette semaine. Les titres inchangés étaient au nombre de 431. Le volume des transactions a été de 2,456,100 comparés à 3,290,300 la semaine dernière. Total depuis le début de l'année: 154,696,241 actions.

	Ventes	Haut	Bas	Clôt.	Chang.	Haut 1962	Bas 1962
Abitibi	3145	40	39½	40	+½	49¾	38⅝
Abit P	265	24½	—	—	—	27	24½
Algoma	2100	44	43¼	44	—	53½	37
Alumini	16374	22⅝	21¼	21¼	+¾	29¾	19⅛
Alum 2 p	660	48	47	48	+1	50	45¼
An Cd P	75	53	—	—	+1	54⅝	50⅛
AngT 4½p	45	41	—	—	—	46½	40
AngT p2.2.90	95	52	—	—	—	55	50
Argus	575	8¾	8½	8½	+⅜	9¾	7⅛
Arg 2.50p	24	49¾	—	—	—¼	53	48¾
Arg 2.60p	190	51½	51¼	51½	+½	54½	46½
Arg "C" p	1650	7½	7⅜	7½	—	7¾	6
Asbestos	2154	27	26⅝	26¾	+¼	36⅛	26¼
Atl Sug	200	16⅛	—	—	+⅛	16½	12
Atlas Steel	4390	36⅜	35⅛	35⅛	—⅜	36⅜	28
Bail S 5p	100	21⅛	—	—	+1⅜	23	20¾
Bail S 5¾p	75	24½	—	—	—	26	22
Bk Mont	5227	65⅜	63	65	+1¾	75½	51½
Bank NS	1889	72⅞	71	72⅞	—1⅛	83¾	59
Banq CN	1512	74½	71	74	+3	82	55
Banq PC	1918	48¾	47½	48¾	+1⅜	54	40
Bell Phon	16316	52⅝	51¾	52¾	+1	58½	46½
Bow 5½p	50	52½	—	—	—	—	—
Bowater	205	5	—	—	—¼	7	460
Bow Me p	5	49½	—	—	—	53	49½
Brazil	325	275	—	—	+5	495	245
B.A. Oil	2445	30⅛	29⅞	30⅛	+⅜	37⅝	28
BC Forest	425	12⅜	12⅛	12⅜	—⅜	15	10
BC Pow	13100	20½	19	19¾	—	20½	15¼
BC Phone	100	49½	—	—	—	56⅜	45
BC Pho 4½	75	90	—	—	—	90	85¾
Brown	453	10⅜	—	—	—	16⅜	9½
Bruck A	125	16	—	—	—	17½	12
Bruck B	100	360	—	—	—	360	250
Build Pr	365	24	—	—	—	37	19½
Bulolo	4915	750	743	750	+5	820	610
Cal Pow	3950	20¾	20	20¾	+¾	25½	17¾
Can Cem	6032	28¾	28	28½	+¼	32⅞	23½
Ca Cem p	788	27½	27	27¼	+¼	29¾	26
C Dom Su	462	28½	28¼	28½	+1	29¼	22½
CI Fndry	950	19¾	19	19¾	+¼	25½	18
CSL	2100	56	55	56	—1	64¾	45½
CSL p	325	13½	—	—	—	13⅝	12½
CAE	4730	23½	22½	23¼	—¼	25¼	17
Cdn Bre	15040	10½	10¼	10⅜	—	12⅝	8⅞
Cdn Br p	690	52	51¾	51¾	—¼	53	48
C Br Alum	1935	9¾	9½	9½	—½	11	8
C Bronze	1745	24	23¾	24	+½	24	16½
Cdn Celan	1875	35½	35	35½	+¼	35½	26⅞
C Cel 175p	650	35¼	35	35¼	+¼	38½	33¾
C Cel 1.00p	50	20	19¾	19¾	—	22	20
C Chem	1800	9⅛	8⅝	8⅝	—¼	9⅛	6
C Chem w	600	330	325	325	+10	330	215
C Frbks A	200	7¼	—	—	—	11	6½
C Husky	2825	7⅛	6⅞	7	—⅛	8½	450
C Imp B C	3745	64½	62¾	64	+1¼	22¾	50⅝
CIL	3025	14⅞	14¼	14⅜	—⅝	16¼	11½
CI Pow	6480	12⅝	12	12	—⅞	14	9½
CI Pow p	1750	42	41½	42	—	43	37¼
C Loco	112	5¾	—	—	+¼	7¼	5¾
C Marconi	900	435	430	430	—	6⅜	365
Cdn Oil	58	57⅝	—	—	+⅛	58¼	25
CPR	8898	25⅛	24¾	24⅞	—⅛	27¼	20⅞
Cdn Pet p	826	10⅞	10⅜	10⅜	—	14⅝	9½
C Vickers	340	18½	—	—	—¼	27½	18
Cent Del	6600	820	775	780	—5	975	480
CKP Dev	509	16⅛	14⅝	14⅝	—	20⅛	13½
Coghlin	850	6¼	5⅜	5⅜	—⅝	7⅞	420
Col Cell	1350	440	435	435	—	450	335
Con MS	6470	22½	21¼	21⅝	—⅛	25	18½
Con Text	35	375	—	—	—25	450	350
G Glass	1302	37	—	—	—	37¼	27
Corby A	100	17	—	—	—	18⅞	16
Coronation	70	7	6¾	7	+¼	11	5
Credit F	40	130	—	—	—	143	110
Cr Zell A	25	22	—	—	—	24½	20
Dist Seag	2135	47⅛	46¾	47	—¼	50⅝	37⅞
D Bridge	2885	18½	17⅞	18¼	—	26⅞	15
D Fndry	1367	60½	59	60¼	+¼	67	45
D Glass	340	75	74¾	74¾	—¼	85	68
D Lime	125	6⅛	—	—	—⅛	8	5
D Steel	625	10⅝	10	10⅜	+⅜	12½	8
D Stores	4745	14	13¾	13¾	—⅜	14⅜	11
Dom Tar	9222	17½	17	17⅛	—⅛	21⅞	16
Dom Tar p	50	21⅞	—	—	—	23½	20
Dom Text	2638	17¼	16⅛	16⅛	—¾	18⅞	15
Donohue	800	22½	21¼	22½	+¼	27	20
Dow Brew	145	50	—	—	—	56	50
Du Pont	1358	36	35	36	—1	38½	23¼
Dupuis A	1125	8⅛	8⅛	8⅛	—⅛	9½	800
Elextrolux	50	45	—	—	+1		
Enam P A	801	6½	6⅜	6⅜	—	8½	6
Falcon	3410	51¾	50	50½	—1	68¼	44½
Fam Play	605	17¼	17	17	—½	18⅞	16
Fleetwood	1000	19¾	19½	19½	—	23½	18
Ford US	22	48	—	—	—	50	39⅛
Fndtn	325	9½	—	—	—¾	14¼	9
Fraser	1095	25⅞	25⅜	25¾	—¾	28⅜	23
Fr Pete p	275	300	—	—	+15	410	260
Frosst A	1280	20	19	20	+⅜	20⅛	15
Gatineau	1575	27¼	26¼	27¼	—⅛	37⅜	26¼
Gen Bake	100	11⅛	—	—	—	12½	9
GMC	5	64	—	—	—3¼	60¾	54¾
Gr B Ca In	1000	9	—	—	—¼	11	8⅞
GL Paper	1317	16	15¾	15⅞	+⅛	20	15¼
Handy Andy	25	13½	—	—	—½	22½	14
Hardee	50	255	—	—	—	11¼	280
Hawk Sid	1401	500	445	470	—20	7¼	380
Hollinger	1294	21	20¼	20⅜	—⅛	26	18½
Home A	900	11½	11⅛	11½	+¼	15¾	935
Home B	1562	11⅜	11⅛	11⅜	+⅜	15	950
H Smith p	100	43	—	—	—	46	40
Hud Bay	1900	51	48¾	49¼	—2½	59¼	46
Hud's B C	3135	11⅛	10⅞	11⅛	+⅜	13¾	9⅜
Imp Oil	2707	43¼	42¾	43	—¼	52⅜	39
Imp Tob	16660	14⅛	13¾	13¾	—¼	17½	12½
Imp Tob p	300	6⅛	—	—	—	6¾	5⅛
Ind Accep	10700	26½	24⅞	26¼	+⅝	34¼	19¾
Inglis	500	6⅛	5⅜	5⅜	—	6½	400
Inland C p	275	17⅜	17½	17⅜	+½	18⅜	15
Int Nickel	5145	67	65½	66¾	+1⅜	89	56¾
Int Pap	1159	29¾	28¼	29	—⅝	39¾	24¾
Int Util	2130	44¼	42½	44	+½	47½	34
Int Util p	295	48½	47¾	48½	+½	53	45¼
Inter PL	1150	80	79½	79¾	—	86	64
Iro G p	50	11¾	—	—	—¼	13¼	8½
Jamaica PS	1320	9⅜	8⅞	9¼	—½	22¾	8⅜
Labatt	3955	14¼	13¾	14¼	+½	16⅛	11⅞
Laur Fin A	2340	17	16¼	17	+¾	26	12
Lau Fin Un	775	36¼	36	36¼	—	36	36
Loeb M	100	17½	—	—	—¼	24	10½
L St L	455	28	—	—	+1	34⅝	26
Maclaren B	425	19	—	—	—	24½	18
MB-PR	10345	19	18⅜	18½	—⅜	21⅛	16⅞
Mailman	100	27	—	—	—	27	27
Mail C	100	27	—	—	—	27	26
Mariti Tel	1047	20⅜	20	20¼	—⅜	23	17½
Mass-F.	15095	12⅜	12⅛	12⅜	—⅜	14⅛	10⅛
Mass-F 5½p	110	108	107½	108	+½	111	100
Met Stores	100	7¾	—	—	+½	10	6¼
Miron 6%p	2950	10	9⅞	10	—	10¼	8¼
Mitch RA	125	10¾	—	—	+¾	11½	6½
Molson A	1163	28	26½	28	+1½	31	23½
Molson B	945	28	27	28	+¼	32	24
Molson P	26	41½	—	—	+½	44¼	40
Mont Loco	200	13	12¾	13	—	—	—
Mont Trst	885	92	91	91	+1	92	70
Moore Co	4795	47	45¾	46⅛	—¼	50½	43⅞
Nat Drug	100	15⅛	—	—	—	—	—
Noranda	10591	32¼	31	32⅛	+1	32½	26
NS LP	2122	19½	19	19½	+⅛	23⅜	18
Ogilvie	550	48¾	48¼	48¼	—⅛	55	44
Ont Steel	2175	14½	13⅜	14½	+1½	14½	9
Pac Pete	4290	12⅛	11⅞	11⅞	—⅜	18⅛	10⅛
Page Hers	6940	22¾	19¼	22	+2¼	25½	17
Penmans p	1130	36½	36	36	—1	40	35
Placer	185	27	—	—	—	29½	21½
Pow Corp	3698	81¼	78½	81	+2½	81¼	42
Price Br	8365	36¼	34¾	35½	—½	56¾	32⅞
QN Gas	434	440	—	—	—	8⅛	400
QN Gas p	65	56	—	—	—¾	65	41
Que Pow	1275	31¾	31⅜	31¾	+¼	37	27½
Que Phone	810	43½	42½	43½	+⅞	51	36¾
Reitman	530	10⅝	10½	10½	—	15½	10½
Reitman A	50	10½	—	—	—	15	10
Rolland A	1850	9⅞	9¾	9¾	—	11½	8½
Rolland B	15	12	11	11	—	19	11
Rolland Pr	10	81⅜	—	—	—	86½	86
Royal Bk	4534	76	74½	76	+1	84½	63
Royalite	3100	15	—	—	+⅜	16	8
Royalite p	800	25	—	—	—	25¼	23
St L Cem A	305	14	—	—	—⅜	19½	13
St L Cor A p	10	100⅛	—	—	+⅛	105	99
Salada-F	7570	9½	9⅛	9½	+¼	18¾	8½
Shawin	23867	25	24¼	24⅞	—	26⅝	19⅜
Shawin A	819	24¾	24¼	24¾	+⅛	27⅜	22¼
Shaw 4 p	460	41½	41	41½	+½	43	37½
Shell Oil	11017	13	12	13	+¾	13½	10⅜
Shell Inv p	1350	27½	26½	26½	+¾	27½	25
Shell Inv w	2204	580	460	575	—20	590	530
Sher-w	110	23¾	—	—	—	32	23¼
Sicard	25	7⅛	—	—	—¾	8⅞	6½
Simpsons	1205	30¼	29½	29¾	—	32¼	24¾
Southam	810	33¾	32¼	33¼	+1¼	33¾	25
SS Steel	200	9¼	—	—	—	12½	8⅛
Steel Can	14983	18⅞	17½	18⅝	+⅞	21⅞	15⅞
Steinbg A	425	20	19½	19½	—1	25½	17½
Texaco Ca	3265	45½	43½	43½	—1½	60	41¾
Tor-Dom	1415	62½	61¾	62¼	+¾	73	50¾
T Fin "A"	1315	14	13¾	13⅞	—⅛	16⅜	10⅞
Tr C Cor	7670	9½	9¼	9½	+⅛	13	7⅜
Tr Can PL	2505	21½	21¼	21¼	—⅛	27¾	17
T Mt Pip Li	2295	13¾	13⅜	13¾	+¼	15⅜	13⅜
Turnbull	295	12⅞	12¾	12⅞	—⅝	16⅛	11¾
Un Steel	1125	6	5¾	6	—	7½	475
Viau	356	12½	—	—	—	14¼	12¼
Walk GW	2280	55⅛	54¾	55⅛	+⅝	59½	44⅜
Webb Knp	300	200	—	—	—	290	175
WCoast T	500	15	—	—	—	23¼	11
WCoast T v	1045	13⅞	13⅞	13⅞	—⅜	22⅞	11⅞
We Pa P	100	17⅝	—	—	—	18¼	17⅝
Weston A	875	17¼	16⅞	17¼	+¼	19⅞	13¼
Weston B	1265	20¼	20	20¼	—	22	16
Zeller's	175	34	33¼	34	+1	36½	31

BOURSE CANADIENNE

	Ventes	Haut	Bas	Clôt.	Chang.	Haut 1962	Bas 1962
Ajax	41212	17	13¼	17	—	39	13½
Alp "A"	17505	5¼	350	425	—	10½	4
Alpha	80	500	—	—	—	9½	5
Alscope	6959	30	22	30	+10	100	19
An Am M	10790	205	200	202	—3	435	175
Ang Nfld	8	8½	—	—	—	10½	8¼
Ang Pip	35	33½	—	—	—1½	39½	30½
Ang Nfld	8	8½	—	—	—	10½	8½
Arno	16300	4	—	—	—	9	4
A Arcad	10000	33	32½	32½	—½	83	31
Atlas	6500	4½	4	4	—½	10	11
Atlas Tel	28409	265	255	260	—	440	160
Augus	17082	34	31	34	—	60	27
Aut Fab B	4200	155	125	125	—35	395	130
Bailey S A	650	950	940	940	—5	11⅝	575
Band-Ore	4060	8	7½	7½	+½	8½	3
Bateman	4530	5	4	5	+1	8½	25
Beld-C Pr	1000	12	—	—	—	—	—
Beld-C	100	13	—	—	—	14½	10
Bellechas	30000	20	16	17½	—½	25	10
Bla River	1500	11	—	—	+1	18	8
Blue Bon	200	14¾	14¼	14¾	+¾	17¼	12⅛
Bornite	19800	13	12	12	—2	32	12
Bruneau	1000	21	20	21	+1	70	18
Cam Chi	1200	335	340	345	—20	745	320
Cal Ed	150	21¾	—	—	—¾	29½	20¾
Calumet	2000	2	—	—	—	4	2
C Floor B	50	17½	—	—	—½	18	11
CS Pete	10000	490	420	490	+5	560	305
C Homestd	800	125	—	—	—	128	100
CI Inv Tr	15	23	—	—	—	—	—
C Kodiak	30300	46	41	45	—	150	35
C Power	550	9	—	—	—1½	9	7
Canalask	15500	4	3½	3½	—½	6½	2¼
Canorama	2100	11	10½	10½	+½	16	7
Canuba	5000	2	—	—	—	4½	1
Capi Bldg	200	330	310	310	—	475	305
Carbec	8500	7	6	7	—	29	6
Cartier Q	9060	7	5	7	+3	12	5
Cent Man	1600	5	4½	5	—	8	4
Chemal	23959	73	65	68	—9	271	65
Chib Cop	2100	8	—	—	—	14	8
Chipman	1000	4	—	—	—	7	3
Commod	3100	420	400	420	—5	450	270
C Div Sec	65	65	—	—	—	185	90
C Div Sec Pr	16	25¼	—	—	—	—	—
C Mogador	850	24	—	—	+1	49	18
C New Pac	8806	20	16	16	—2	90	15
C Paper	6302	36¾	36	36¼	—¾	44	35
CQ Yell	3500	3	—	—	—	5	3
Copstream	7500	23	21	23	—	40	18
Cre M-G Inc	25	12	—	—	—2	15	10⅞
Dalfen	5900	25	20	25	+10	100	5
David Fr A	50	45½	—	—	—½	48¼	45½
Denault	125	15½	—	—	+½	20¼	13
Dome	40	26	—	—	—	33½	24⅛
D Explor	7500	23½	18	23½	—	57	14
D Lease	69050	48½	42	44	—5	87	30
D Oilcloth	1170	24	23	23¾	+⅝	26⅞	20¾
Dumaga	15400	55	50	51	—1	55	24
Dumont	4000	17½	17	17	—	45	16
East Sull	600	177	173	173	—4	207	160
Emp Oil	6000	3½	3	3	—½	5	3
Fab	15100	12	10	10½	—2	15	8
Fabi	50	9	—	—	—	9¾	8
Fontana	1000	4	—	—	—	8	3½
Ft Relian	3000	16	14	14	—2	57	10
Fox Lake	8600	19	17	18	—	45	16
Fundy	4000	7½	7	7	—½	14	4
Futurity	1600	14	12	12	—	27	12
Gaspe	9100	2½	2	2	—½	4	2
G Autotr	1656	335	325	335	—5	360	325
Glen Lake	4300	208	195	200	—5	260	54
Gol Age	13500	11	10	10	—	40	10
Grissol	1000	125	—	—	+10	200	105
Gui Por Ur	6500	7½	—	—	—1½	12	5½
Hastings	500	95	—	—	—	125	74
Heliu Cor	1100	62	—	—	—1	199	56
Inland C	250	215	—	—	+15	—	—
Int Ceram	1200	6	—	—	—1½	11	5
Int Heli	13090	205	190	190	—10	550	180
Int Dred	15500	8½	7½	8½	—	30	7½
Inv Fnd	10	44½	—	—	—	49	43
Inv Fd 6Pr	10	52	—	—	+¾	52⅞	51¼
Jubilee	15493	265	205	230	—	450	140
Kiena	30205	350	275	282	—	350	117
Kontiki	1400	3½	—	—	—	7	3½
Laduboro	6900	108	100	100	—5	120	75
L Dufault	1000	525	485	525	—	735	410
Lith Corp	2200	9	6½	6½	—	17	6
Majtrans	30000	9	7½	7½	—1	14	2½
Mal Hyg	5700	83	60	61	—14	176	75
Marcha	228830	100	85	89	+3	100	50
Massval	1000	7	—	—	—	11½	7
McIntyre	100	44¼	—	—	—¼	51¾	36
McDepsa	7150	400	385	400	—	400	385
Melch Pr	435	5¼	—	—	—¼	6	490
Mer Chip	8700	20	14	16	—4	153	14
Mid Chib	4300	15	14½	14½	—1½	38	12½
Molyb	5500	50	—	—	—	105	50
Monpre	12600	31	27	28	—4	35	5
Mt Pleasa	66300	154	135	154	—1	290	75
Mt Dairies	257	6¼	6	6	—½	9⅞	5¾
MR Rice	100	11	—	—	—	—	—
Nat Au Ve	600	160	155	155	—5	430	150
Nativ M	2500	11	10	10	+2	17	8
Needco	1100	200	175	175	—	6⅛	175
N Forma	4500	4	—	—	—	—	—
N Jack L	12875	8½	7	7	—2½	22½	7
Newrich	10250	13	12½	13	—1	20	12
NW Amu	27800	9	8½	8½	—1	35	8½
Nocana	4000	6	5½	6	+2	7	4
NA Rare	5600	31	30	30	—5	70	30
NQ Pow	10	28	—	—	—	—	—
Ope Expl	9900	14	13	14	—	57	12
Opemiska	300	610	600	610	—	650	475
Pat Silver	8500	32	30	30	—3	47	30
Paudash	15800	5½	5	5	—	11½	5
Pe ce Riv	5850	220	165	194	—26	225	100
Pennbec	39300	7½	6	6	—3½	14	6
Place GO	1000	5	—	—	—	90	48
Porcupi	64000	5	4	4½	—	10	4
Pow Cp 1pr	170	46½	45	45	—	49	38½
Pow Cp 2pr	312	85	83⅛	85	+3	85	62
Que Chib	2000	15	—	—	—	35	5
Que Cob	8700	205	191	194	—6	175	181
Que Lith	400	255	—	—	—25	510	230
Que Oil	20400	3	2½	2½	—½	4½	2
Que Smelt	7500	11	10	10	—	18½	8
Que Ph 55	50	20	—	—	—	21	19
Que Ph 56	500	20	—	—	—1	21	20
Red Crst	3000	3	2½	3	—½	4	2
Roberval	16341	19	18	18	+1	19	8
Ruby Foo	4105	280	270	275	+5	280	160
Rub Foo w	1500	46	40	40	—5	65	25
StL Col	7620	320	275	305	+25	740	275
St Law Di	100	95	—	—	—	155	75
Sil Sum	42200	41	36	36½	—4½	43	31½
Sangamo	100	11	—	—	—	11	7½
Sau Dev	32000	21	19	20	—1	142	20
Shop Sav	1783	6¾	6½	6¾	+⅜	9¾	5⅝
Sil Reg	18150	51	49	51	+1	57	43
Siscalta	500	88	—	—	—	100	42
Sobey	150	15¼	—	—	—¼	—	—
Sobey	150	15¼	—	—	—¼	—	—
S Dufau	4500	6	5½	6	—	24	5
SC Pow 6pr	39	104	103¼	109	—	126	100
Spartan	29800	69	53	67	+8	180	50
Sullivan	1600	150	149	149	+4	175	140
Sup Ord	100	17¾	—	—	—	19⅛	14
Tache	30500	10	—	—	—	36	8
Talisman	9100	73	70	71	—	100	38
Tazin	1100	6½	—	—	—	15½	6½
Tib Expl	513500	17	11	11	—5	17	4½
Titan	13980	6½	5½	5½	—½	12	5
U Asbest	1900	385	380	380	—10	625	380
U Corp B	200	22	—	—	+1	27¼	20
Un Obalski	8200	42	40	41½	+1½	56	25½
U Prin	8400	40	39	40	+3	130	25
Val Mar	500	5¾	5⅝	5⅝	—⅛	6½	5
Van d Hout	400	285	280	285	—	335	250
Vangu	47500	8½	5	7½	+2	14	5
Viola	200	144	—	—	—	365	82
Virgina	8700	4	3½	3½	—½	6½	3
Weedon	1700	3	—	—	—	7	2
Westburn	3100	87	—	—	—2	95	60
Westeel	100	13½	—	—	—	13½	9¼
West Hel	200	50	—	—	—	105	40
Westville	8500	5½	4½	5	—	11	3½
York Spec	200	390	—	—	+10	—	—

BOURSE DE TORONTO

Les pertes l'ont emporté sur les gains par 376 à 305 à la Bourse de Toronto cette semaine. Les titres inchangés étaient au nombre de 209. Le volume des transactions a été de 10,812,155 actions en comparaison de 12,519,982 la semaine dernière. Total depuis le début de l'année : 793,873,732 par actions.

	Ventes	Haut	Bas	Clôt.	Chang.	Haut 1962	Bas 1962
Abitibi	6055	$ 40¼	39½	40	+⅜	49⅞	38¾
Alt Dist	1605	230	220	225	+5	285	185
Alt Dis vt	10575	200	190	200	+10	230	165
Alta Dis w	1500	68	63	65	—5	130	62
Alta Gas	8630	$ 28½	27⅝	27¾	—	38¼	23½
Al Gas wts	2760	920	875	875	—40	17⅜	730
Algoma	5953	$ 44	43⅛	43¾	—¼	53½	37
Alumi	18678	$ 22⅝	21⅛	22½	+⅜	29¾	19⅛
Argus	3800	$ 8¾	8½	8½	—¼	9¾	7
Arg 250pr	380	$ 50½	49¾	49¾	—¾	53⅞	47½
Arg C pr	5460	$ 7⅝	7¼	7½	—¼	7⅜	6
A St Wire	42200	115	80	95	+5	160	50
Atl Sugar	4175	$ 16¼	16⅛	16¼	—⅛	16½	11½
Atl Steel	14118	$ 36⅜	35	35½	—	36⅜	27⅞
Auto B	19850	150	125	130	—30	395	100
Bank Mont	5417	$ 65⅜	63	65	+1⅜	75½	51½
Bank NS	2648	$ 72⅞	71	72⅞	+1⅞	83⅜	59
Bell Pho	26125	$ 52⅝	51⅜	52⅜	—⅜	58⅜	46½
Bow 5 pr	393	$ 49¼	48¾	49	—	53⅜	47⅛
Bowat	3551	$ 5⅛	490	5	—⅜	7⅛	465
Brazil	11245	280	270	270	—	495	245
BA Oil	25928	$ 30⅛	30	30	—	37⅜	28
BC Forest	4000	$ 12⅜	12	12¼	—½	15	9¾
BC Pow	59983	$ 20⅜	19	19⅜	+¼	20⅜	15¼
Build Pro	1155	$ 24¼	24	24	—¼	36½	18½
Burns	1137	$ 9¼	8⅞	9¼	—⅜	10½	7⅛
Cabol	8080	66	62	62	—7	385	62
Cal Pow	7660	$ 20⅜	20	20½	+½	25½	17½
CI Fndry	1020	$ 19⅜	19	19⅜	—	25⅛	18
Cdn Brew	32362	$ 10½	10⅛	10½	+⅛	12⅝	8⅛
Cdn Bre pr	1625	$ 52⅛	51½	51½	—½	52⅝	47
Cdn Celan	1075	$ 36⅜	35	35¼	+¼	35⅜	27
C Chem	10420	$ 9¼	8	8⅛	—⅜	9⅛	5⅜
C Che wts	14750	330	305	305	—10	355	190
C Collie	1890	$ 6⅜	6¼	6⅝	+⅛	8⅛	5¼
C Colli pr	8225	87	85	85	—	90	70
C Curt Wt	6220	95	80	95	+13	140	75
C Dredge	1975	$ 7¼	7	7¼	—	14	6
C Gas In pr	2241	$ 6	5⅝	5¾	—⅛	8⅝	4½
C G In wts	1800	240	225	225	—10	425	160
CG Sec B	1400	$ 18½	17½	17½	—1	24	17½
C Husky	15050	$ 7¼	6⅞	7	—⅛	8¼	4½
C Husk wts	2820	145	140	140	—10	325	90
C Hydro C	1535	$ 16¼	15⅞	15⅞	—⅜	18	11⅜
C Imp Bk C	7285	$ 64½	62½	64¼	+1⅜	72¾	50½
C Ind Gas	3270	$ 9⅛	8½	8⅝	—⅛	11⅛	6⅜
CIL	1834	$ 14⅞	14¼	14½	—⅜	16⅛	11½
C Marc	2528	430	425	425	—5	6⅜	360
CPR	17557	$ 25⅛	24¾	24⅞	—⅛	27⅜	20⅞
Cap Bldg	4430	320	310	320	+15	440	290
Cdn W Pro	7150	435	360	390	+15	750	350
Col Cell	12000	445	425	425	—5	465	300
Con Bldg	15340	$ 8⅝	7¾	8⅝	+¾	8⅝	6⅞
Co Bld w	28559	510	440	490	+50	510	300
Con M S	11975	$ 22½	21⅜	21⅝	—¼	25	18½
Con Pap	9186	$ 36⅜	36	36½	—½	44½	35
Con Gas	9936	$ 19½	19	19⅜	—⅛	22⅛	14½
Corona	1910	$ 6⅞	6½	6⅞	—	11	5
Crush Int	8740	$ 11⅞	11¼	11½	—¼	12	8
Dist Seag	3900	$ 47¼	46⅝	47	+¼	50½	38
D Bridge	8960	$ 18½	17¾	18¼	+¼	27	15
Dom Elec	1020	$ 12	11¼	12	+¾	13¼	8
Dofasco	2677	$ 60½	59½	60½	+½	67¼	44
Do Stor	7188	$ 14	13¾	14	+¼	14¼	11
Dom Tar	18143	$ 17⅜	17	17⅛	—⅛	21⅞	16
Dom Text	2327	$ 17¼	16½	16½	—⅞	18⅞	15
Du Pont	2004	$ 36⅜	35	36	—⅜	38½	25
Exquisite	4020	$ 10½	10¼	10¼	—¼	12¼	9
Exquis pr	1285	$ 10¾	10½	10½	—¼	15	9¾
Falcon	14355	$ 51⅞	50	50⅝	—1⅜	68¼	44
Fam Play	1845	$ 17¼	16⅞	17	—¼	19	16
Fleet Mfg	2900	78	75	78	+6	115	65
Fleetwood	530	$ 19¾	19¼	19¾	—	25½	18
Fr Pete pr	2127	310	295	300	+15	410	250
Gatineau	2919	$ 27¼	26¼	27¼	—	37¼	26¼
GMC	3338	$ 63⅝	61	63⅛	+2⅛	64½	49
G Mack B	1000	$ 7¼	7	7	—⅛	8⅜	7
GL Paper	17087	$ 16⅜	15¾	16	+¼	20	15
G L Pow	1575	$ 19⅝	19¼	19¼	—⅜	20	16⅜
GN Cap	2350	$ 9¾	9¼	9¾	+⅜	10	7¾
GN C B w	1300	180	170	180	+5	350	125
G Wpg Gas	1908	$ 16¼	15¾	16	+½	17⅛	13
G Wg G vt	3431	$ 16	15⅛	16	+⅝	17⅜	12½
Greyhnd	1485	$ 18¾	18½	18½	—	20	15⅜
Hardee	10240	260	225	250	—10	12⅛	235
Hard Carp	1245	$ 18	17¾	18	—	20½	11¼
Hawk Sid	10771	500	440	480	+25	725	375
Hees	1540	135	115	130	+5	405	41
Horne Pf	4350	170	160	160	—15	410	120
Hur Erie	1089	$ 62½	59	60	—3	63	47½
Imp Oil	9442	$ 43¼	42⅛	43	—¼	52¼	39
Imp Tob	11020	$ 14¼	13¾	13⅞	—⅛	17½	12½
Imp Tob pr	2200	$ 6⅛	6⅛	6⅛	—¼	6⅝	5⅛
Ind Acce	2203	$ 26½	25	26¼	—⅝	34¼	19½
Ind Wir C	1200	95	95	95	—	95	95
Inglis	5930	$ 6¼	5½	5½	—⅜	6⅝	345
Inland Gas	1950	480	475	475	—5	6⅝	415
Int Nick	8948	$ 67	65½	66⅞	+⅛	89	56
Int B 59w	2265	50	44	46	+3	90	10
Inter PL	2808	$ 80	79½	79⅞	+⅛	86	64
I Stl Pipe	7150	185	175	180	—10	240	100
Inv Syn A	4375	$ 53⅝	52⅝	53	+½	69⅞	39
Jefferson	1375	$ 5⅛	5	5	—	9½	5
Jeff B w	2600	210	200	210	—5	480	175
Jock C	7691	310	300	300	—10	390	260
Jock C wts	4800	65	56	57	—9	120	41
Labatt	2080	$ 14¼	13¾	14¼	+	7¼	4
Lafarge	2000	500	425	500	+½	750	400
L O Cem	3600	255	240	255	+15	425	215
LO Ce wts	2230	$ 72	70	72	+2	105	55
Laur Sec	1195	$ 17¼	16¾	17⅛	—	18¼	15
Lau Fin	3775	$ 17⅜	16⅛	17⅜	+1	26	11¼
Lau Fin 125	1555	$ 20⅞	20½	20⅞	+⅜	22¾	18½
Lau F Un	3035	$ 36¼	35⅜	36⅛	—	36¼	35⅛
Leland	6005	$ 11⅛	11	11	—1	14⅛	8½
Levy	8089	$ 13½	11¾	12⅝	+⅜	19	10¼
Levy	8069	$ 13½	11¾	12⅝	+⅜	19	10¼
Levy 2 pr	1437	$ 10½	10¼	10⅜	+⅜	10¼	9⅛
Lob Co A	8672	$ 7⅛	7⅛	7½	+⅛	10¼	6¾
Lob Co B	4951	$ 8⅝	8⅜	8⅝	+¼	10¾	7¼
Loeb M	1835	$ 18	17½	17½	—½	24½	10
MB PR	10380	$ 19	18⅜	18½	—½	21	16⅞
M Lf Mill	1568	$ 12¾	12¼	12⅜	—⅜	16¼	9¾
Mass-F	24221	$ 12⅜	12¼	12⅜	+⅛	14⅛	10
Metro Stor	1655	$ 7⅛	7¼	7¼	+⅛	10	6
Mex LP pr	1500	$ 11½	11	11	—⅛	12⅝	11
Mid-West	10500	185	170	175	—	215	150
Milt Brick	2407	405	390	405	+5	415	225
Molson A	1250	$ 27½	26½	27½	+1½	31	23¼
Mon Foo	1850	$ 7¾	7⅛	7¾	—	15½	6¾
Moore	7470	$ 47¼	45⅝	46⅛	—½	60½	37½
Nat Drug	2595	$ 15⅜	15⅛	15¼	—½	19½	13½
Nat Trust	1320	$ 20½	20½	20½	—½	21½	16⅞
Noranda	11976	$ 32¼	31	32⅛	+1	32¼	25⅛
NO NGas	3428	$ 16⅛	16⅛	16⅛	+⅛	22¼	13⅜
Nor Phone	3775	$ 9	8⅞	8⅞	—	10½	7½
Ont Steel	1275	$ 14	13¼	14	+½	14	8⅛
Oshawa A	1280	$ 31½	30⅛	30⅛	—1⅛	34¾	19½
Page-Her	18867	$ 22¼	19¼	21⅞	+1½	25½	16¾
Parker	1950	300	275	275	+5	475	250
Pbina	2718	$ 7½	7¼	7¼	—½	10½	6⅜
Q N Gas	3367	435	425	435	—5	8⅛	400
QN Gas wts	2930	58	50	56	+1	260	50
R Yarn A	2100	$ 13¾	13¾	13¾	—1¼	15½	9
R Nodwell	2000	$ 5½	5¼	5¼	—½	8	4½
Rothman	1730	$ 8¼	7¾	7⅞	—½	11¾	5½
Roy Bnk	4612	$ 76⅜	74½	76⅜	+1½	84½	63
Royalite	5777	$ 15⅛	15	15	—	16⅛	8
St Maurice	3000	60	60	60	—	125	60
Salada F	14796	$ 9⅞	9	9⅝	—	18¾	8⅝
Salada wts	1395	410	390	410	+10	12½	280
Sayvette	4325	300	250	280	+40	[illegible]	235
Sev Arts	4970	$ 9⅛	8½	8⅞	+¼	13	6⅜
Shawin	22290	$ 25⅛	24⅝	25	+¼	26½	19⅝
Shell I pr	5380	$ 28	26	26¾	+¼	28	25
Shell I w	13834	585	555	575	—15	600	530
Shully's I	4100	$ 5½	5⅛	5½	—	7⅝	450
Shell Oil	48728	$ 13½	12	13⅛	+1	13½	10½
Simpsons	2602	$ 30¼	29½	30	+½	32¼	24¼
Sla Steel	3650	$ 9½	9⅛	9¼	—¼	14⅜	9⅛
Slat Stl pr	1625	$ 17¾	17¼	17¼	—¾	20⅛	17⅛
St Pav	1825	$ 10	9⅛	10	+½	16	9
St Radio	1000	$ 9	9	9	+1½	9	6
Steel Can	29677	$ 18⅝	17⅜	18⅛	+1	21⅞	15⅞
Supt ord	1250	$ 17⅛	17½	17½	—	19⅞	13
Tamblyn	1095	$ 18	17½	18	+½	21⅛	14¾
Texaco C	2955	$ 45⅛	43½	43½	—1½	60	41½
Th Cdn C	1097	$ 6¾	6½	6¾	+¼	7⅛	6
Tor-Do Bk	3843	$ 62¾	61	62⅛	+1	73½	50¼
Towers	1925	375	325	325	—50	9⅜	300
Tow wts	1000	50	50	50	—5	435	40
T Fin A	8284	$ 14	13½	14	+¼	16¼	11
Tr Can PL	8145	$ 21¾	21	21½	—⅜	27¾	17½
Trans-Mt	16176	$ 13¾	13¼	13⅝	—	16⅛	12⅛
Trans PPL	1700	$ 7	6¾	6¾	—¼	7½	410
Union Acc	1300	$ 7¾	7¾	7¾	—¾	11⅛	7¼
Un Gas	6772	$ 19	18¼	19	+¼	23⅛	15¾
Un Steel	1381	$ 5⅞	5¾	5¾	—	7⅝	485
Vector	3200	$ 10	9	9	—	22	8
Vendomat	2386	$ 5¼	5	5¼	+⅛	8¾	360
Wainwr	8900	105	100	105	+5	150	95
Walk GW	3831	$ 56¼	55⅛	56	+⅝	59½	43¾
WCoat Tr	4185	$ 14⅞	13⅝	13⅞	—⅛	23¾	11⅛
WCoast vt	2175	$ 13½	13	13¼	—¾	22⅞	11⅛
W Cop wts	1400	30	30	30	+5	59	12
W Pacific	2075	$ 18	17⅛	17½	+¼	18¼	17⅛
Weston A	5353	$ 17¼	16⅞	17¼	+⅜	19⅞	13
Weston B	2545	$ 20⅝	20	20	—¼	22⅛	15½
West A wts	2692	915	860	890	+10	1150	600
Wood J	1278	$ 36½	36⅛	36¼	—	44	36⅛
Woodwd A	1770	$ 17	16⅞	17	+½	17⅞	12½
Zellers	1610	$ 34	33	34	+1	34	31¾
Zenith	2500	365	355	365	+5	410	270

MINES

	Ventes	Haut	Bas	Clôt.	Chang.	Haut 1962	Bas 1962
Abacus	19365	25	21	25	+1	57	12
Acad Uran	6189	5½	5	5½	+½	15	5
Advocate	4535	600	590	600	+50	675	480
Agnico	35433	49½	40	44	—5½	107	35
Akaitcho	3500	40	38	40	+1	55	35½
Alba Expl	21550	7	6½	6½	—½	10½	2½
Am Lardr	43750	17	16½	16½	—	41	15½
Amal Ra	17329	15	12	14	—1	23	9
Anacon	25541	32	30	31	—1½	54	30
Anglo Hr	14673	775	700	725	—35	1025	700
Ang Rouyn	5300	11½	11½	11½	+½	17	10
Ansil	5570	10½	10	10½	+½	15	8
Arjon	18500	9	8½	8½	+½	16½	7
A Arcad	247793	36½	32	35	+4	93	24
A Arcd Bw	6000	12½	10½	10½	—2	36	10
Atlan C C	2430	107	102	105	+3	128	100
Atlas Yk	1250	6½	6½	6½	—½	9	5
Atlin Ruf	12000	6	5½	6	+½	11½	5½
Aumacho	21266	7½	6	7	—½	12	6
Aumaque	22900	5	5	5	—	7½	4½
Aunor	2150	365	335	365	+35	465	325
Bankeno	3600	100	94	100	+2	155	90
Bankfield	4700	18	11	18	—1½	39	16½
Barex	3800	52	50	50	—2	70	48
Barnat	16050	102	96	97	—3	160	91
Bary Expl	4800	17	16	16		32	15
Base Met	26500	6	5	5		10	5
Baska	19300	7½	6½	6½		15½	6½
B-Duq	14361	10½	9	10		19	10
Belcher	244	41	40	40		60	38
Bethlm	6200	220	207	220	+15	249	135
Bevcon	8500	8½	8	8½	+½	14	7½
Bibis	135700	12	11	12	—1	18	5
Bidcop	46200	10½	10	10½	+½	34	7½
Black B	198200	15	10	14	+2½	27	7½
Bordulac	4000	4½	4½	4½	+½	8½	4
Bouzan	18400	42	39	41		59	37
Bralorne	3055	615	600	610	+5	775	600
Broul Reef	4084	25	24	25		36	25
Brunswick	3905	360	340	340	—30	490	275
Buff Ank	24753	232	190	195	—35	340	141
Buff RL	500	4½	4½	4½	—½	6½	4
Cable	3565	10	10	10		20	9
Cadamet	91742	14½	13	13	—½	15	6½
Camp Ch	19230	370	330	370	+15	750	310
Camp RL	558	$ 14½	14½	14½	+⅛	19½	13
C Tungsten	6550	140	125	135	—5	260	105
Cdn Asto	280815	11½	9	9	—½	13½	5
C Dyno	38910	97	87	94	+3	180	64
C Malart	18150	35	35	35		38	30½
CN Inca	15282	7½	7	7	—1	13	6½
C Nwest	31765	7	6	7	+1	19	5½
C Silica	2300	100	100	100		120	79
Candore	10833	9½	9	9½	—½	14½	8
Can-Erin	131261	11	9	10½	—½	30	9
Captain	6500	9	7	8	+1½	10½	5½
Cariboo	750	90	90	90	—1	160	90
Cassiar	3175	$ 11	10¾	10⅞	+⅛	13	10
Cayzor	4450	28	25	25	—8	60	23
Cent Pat	6650	110	100	102	—3	221	91
Cent Porc	23500	6	5	5½	+½	10	5
Cheskirk	249186	7	5½	7	+1	8	3
Chester	13635	18½	16	17½		34	15
Chib Kay	13000	9	9	9		22	8½
Chib M	10345	32	31	32		57	23
Cimo	2502	43	42½	43	+1½	60	39
Cirom	2700	153	153	153	—6	550	150
Coch Will	3775	445	435	435	—5	575	420
Coin Lake	2300	24	23	23	+1	47	22
C Met	4083	19	18	18	+½	29	17½
Coniagas	18850	67	62	62	+3	103	62
Coniaurum	900	21	21	21	—½	30	21

	Ventes	Haut	Bas	Clôt.	Chang.	Haut 1962	Bas 1962
Con Key	7559	11	10½	11		23½	10
C Belleke	36866	7	5½	5½	—1½	17½	3
C Beta G	23700	7½	5½	7	+1	8	4½
C Callinan	6675	8	7	7	—½	18	6½
Con C Cad	2000	5	4½	4½	—½	8½	3
C Discovr	28650	76	74	76	+1	180	70
C Fen	2186	13½	13½	13½	—½	20	13
Con Gillies	8600	6	5	5½	—1½	9	5
C G Arro	31200	60	57	59	+1	65	30
C Halliw	54817	30	28	28½	—1½	59	27
C Marben	23000	37	32	34½	+3½	71	25
C Marcus	3200	99	94	94	+2	134	50
C Mogul	20508	111	102	103	—6	128	76
C Morrisn	26300	50	45	47		73	28
C Mosher	9041	205	200	204	—1	300	190
Con Negus	5666	10	9½	9½		13	9
Con Nichol	2432	4½	4½	4½		6½	3
C Northln	13719	28	27	27	—1	35½	18
C Persh	3500	11	9½	9½		21	9
Cons Que	2900	38	38	38	—1	53	27
C Ramblr	2300	101	101	101		160	101
C Red Pop	11815	8	7½	8		17	5½
C Regcourt	5500	9	8	8½		17½	5½
C Sannorm	6700	3½	3	3½	—½	14	3
C Shawke	16082	45	40	42	—2	50	25
Conwst Ex	9045	425	415	420	—5	790	360
Cop Corp	77500	19½	15	16	—4	42	11
Cop Man	6200	8	7½	7½		12	6
Coulee	8100	33	30½	31		75	30
Courvan	1825	15½	15½	15½	—3½	18	13
Cowich	500	56	56	56	—6	85	42
Craigmt	2335	$ 19½	18¾	19½	—⅛	21⅛	15⅛
Crowpat	25575	10	8½	9	—1	15	5
Daering	25625	15	13½	15		18	8
D'Aragon	53000	23	19½	19½	+½	25½	15
De Cour	1000	8	8	8	+½	14	6
Deer Horn	3700	18½	18½	18½	—½	27	15
D'Eldona	2500	8	8	8	—½	24	6½
Delhi Pac	9475	27½	23	27½	+4	72	18
Delnite	5199	60	56	57		60	44
Denison	23305	$ 10⅝	10¼	10⅝	+⅛	12½	9½
Dicknsn	14718	430	405	420	+5	545	360
Dome	600	$ 25½	25⅛	25½	—⅜	34	23¾
Donalda	13930	7	6½	6½	—½	12½	6
Duvan	12000	9	8	9	+½	16½	8
E Amphi	15000	6½	5½	5½	—½	9½	4½
East Mal	1050	230	230	230	+4	275	210
East Sull	3775	180	174	180	+1	205	155
Elder	15550	100	94	94	—6	181	91
Eldrich	144500	14½	12	13½	+½	14½	6
El Sol	20300	5½	5	5½		8½	5
Eureka	1600	16½	16½	16½	—2½	22½	11
Faraday	3350	173	165	170	+5	185	145
F'west Tg	2980	10	9	9	—1½	18	7½
Fatima	16000	18	16	16½	—1½	31½	16
Francoeur	58000	12	10½	10½	—2½	33	5
Frobex	3857	78	75	75		78	70
Gaitwin	278750	9½	7	9	+½	14	6
Geco Mines	2760	$ 26	25½	26	+½	29¾	22½
Genex	10000	10	9	9	—1	19½	8
Gnt Masct	4930	80	78	78	—3	110	67
Giant YK	1038	$ 11¼	11⅛	11⅛		14½	8½
Glenn Ur	2912	4½	4½	4½		9	3½
Goldale	8000	28	25½	25½	—2	39	24
GF Ming	27500	16½	16	16	—½	21	15
Goldray	17896	33	30½	32	—1	48	23
Grandroy	15750	14	13	13		24	10½
Granduc	41485	340	285	340	+50	410	195
Gulch	5000	7	7	7	+½	9	5½
Gulf Lead	2250	8	7½	8	—½	18½	6½
Gunnar	327132	1100	985	990	—210	1125	760
Gwillim	11500	4	3½	4		8	3
Hard Rock	2800	12	12	12		16	11
Har-Min	77200	13	10	12	+1	20	7
Hastings	5200	100	90	91		125	70
H of Laks	23000	10	9	10	—½	26	9
Headway	14400	23	21½	21½	—½	65	20
Heath	1000	5	5	5	—½	14	5
High-Bell	4300	225	220	225		285	205
Hollinger	5147	$ 21	20¼	20½	—⅜	26½	18¼
Howey	6360	290	270	285	+15	290	205
Hud Bay	4880	$ 51	48⅝	49½	—1¼	59¼	46¾
Hugh-Pam	3500	10	10	10	—1	17	8
Hydra Ex	6935	27	26	26½	—3½	54	25½
Inspiratn	8558	45	42	42		73	36
Irish Cop	9100	39½	37	37	—3	134	25
Iron Bay	9308	86	80	86	—6	255	62
Iso	8900	70	67	67	—3	175	60
J Waite	35200	19	18	18	—2	40	17
Jacobus	39250	26½	22	23	—5	100	21
Jaye Expl	14300	11	10	10½	—½	17	10
Jellicoe	4500	5	4½	5		10	4½
Joliet	20860	23	20½	22		35	18½
Jonsmith	17000	12	10½	12		25½	10
Joutel	8482	100	93	100	+7	113	56
Jowsey	6179	27	26	26		44	25½
Kelley Fr	54750	58	54	57	+1	69	48
Kenville	8300	5½	5	5	—½	9	4
Kerr Add	45428	700	650	665	—35	10⅛	650
Kilembe	2825	270	210	258	+58	320	165
Kirk Min	29918	36	33	33	—3	47	24½
Kirk Town	9000	18½	17	18½	+1	29	8
Kopan	3000	11	11	11	+1	17	9½
Labrador	1318	$ 25¾	25½	25½		30½	19
L Dufault	3885	535	480	530	+40	795	380
Lake Ling	14250	8½	7½	8½	—½	13	7½
I Osu	5750	15½	15	15½	+½	31	12½
LShore	8793	261	245	249	—11	400	245
La Luz	725	295	290	295	+5	325	270
Lamaque	300	385	375	375		425	345
Langis	18000	30	28	28	—2	54	28
Latn Am	157800	30	25	29	—1	146	25
Leitch	1700	124	120	124	+3	170	105
Lencourt	206750	16	12½	12½	—1½	16	5
Lexindin	42200	4½	4	4½		9½	2½
LL Lac	3980	160	158	160	—3	199	158
Lorado	41800	120	113	115		243	80
Lyndhst	44100	13	11½	12	—1½	20	8
Macassa	3093	350	320	350	+30	435	310
MacDon	10500	17	16	16	—1	31	16
Macfie	2000	4	4	4		6½	3
MacLeod	2300	115	112	112	—1	130	105
Madsen	10870	216	207	207		231	200
Magnet	5500	4½	4	4½		6	3½
Malartic	2450	80	77	80	+3	105	74
Maneast U	3800	4	4	4		6½	3½
Man Bar	1380	16	15	15	—1	26	15
Mano MS	11963	18	16	17	—1	36	16
Maralgo	9500	9	7½	7½	—½	14½	7
Marcon	8500	6½	6	6½	—½	12	5½
Maritime	49200	49	47	49	+1	88	45
Martin	18200	51	49	51		57	36
Matatch	21000	9	8½	9		13	7
Mattgmi	1610	905	825	850	—55	14	775
Matt rts	46835	48½	33	41	—8	60	33
Maybrun	5436	8	8	8		14½	7
McIntyre	670	$ 44½	43¾	43¾	—¾	51¾	36
McKen	50200	29	25	25	—3	52	14
McMar	14800	5	4½	4½	—½	10	4
McWat	11250	23	22	22½	—½	70	20
Mentor	26000	28	25	25½	—2½	65	25
Merrill	10100	61	60	60		103	50
Meta Urn	10700	9	8	9	—½	12½	7
Midrim	14900	26	23½	26	—1	42	22
Min Corp	340	$ 13¾	13½	13½	—⅛	16⅝	12½
Min-Ore	30785	9	6½	8	+1	33	4½
Moneta	1120	74	71	71	—3	86	57
Mt Wrigh	18875	45	41	42	—4	164	30
Multi-M	12600	20	18	18	—1	49	16½
Murray	31100	110	107	108	+1	141	72
Nama Cr	55500	10	8	8½		13½	6
Nat Expl	5800	5½	5	5½		10½	5
Nealon	105100	21½	19	19½	—2	65	4½
Nello	790	20	20	20	+5	21	11
New Alger	3000	4	4	4		7	3½
New Ath	9795	26½	25½	25½		61	23
New Bid	20500	8	5½	5½	—½	16	5
New Cal	1000	26	25	25	—3	34	20½
Newconex	8400	425	400	425	+20	450	305
Nconex wts	7045	115	92	115	+16	150	61
N Goldvue	9279	4½	3½	4½		6	3½
N Harri	12542	8½	7½	8	+1	10½	6½
Nw Hosco	41200	109	99	105	+2	125	68
New Jason	2000	6½	6½	6½		10½	6
N Kelore	61150	12	9	10		19½	5½
Newlund	34830	15	13	14		24	13
N Mylam	55558	17	14	15	—2	49	14
Newnor	97500	16	15	15½		110	4
Nw Rouyn	55650	14	11	11		14	4
N Senator	6550	8½	7½	8½	+½	13½	6
Nick M S	9210	35	33½	35	+2	62	33
Nick Rim	4050	32	28	28	—5	54	28
Nisto	6000	4½	4	4	—1	8½	3½
Nor Acme	7200	18	17	17	—1	41	14
Norbeau	1400	22	22	22		37½	21
Norlartic	4500	17	16	16		25	12
Normetal	6164	285	275	275		320	275
Norpax	11100	11	9	11	+1½	24½	9
N Coldstr	26750	53	45	52	+7	69	40
Northgate	31851	575	540	565		855	180
N Goldcrst	5732	17½	17	17	—1	32	15
N Rank	27000	25	23	23¼	—1¾	61	22½
Norsp A wts	300	35	35	35		55	30½
North Can	1800	250	225	225	—24	330	200
Norvalie	2000	8	8	8	—½	12	7
Obaska	500	4½	4½	4½		7	4½
O'Brien	7600	52	48½	49	—1	74	46
O'Leary	9500	14	11½	11½	—½	18½	10½
Opem.	20292	646	585	625	+35	675	460
Orchan	6800	199	193	193	+5	273	165
Orenada	13000	6	5	5	+½	9	4½
Ormsby	14700	20	18	20	+½	43	17
Osisko	12700	43	41	43	+1½	115	29½
Pamour	9625	85	84	84	—4	115	72
Parmaq	81050	16	14	14½	+2	40	8
Patino M	4113	640	620	620	—20	665	620
Pato	5652	390	315	315	—45	430	260
Pax Int	13725	23	20	20	—4	42	15½
Paymast	29000	12½	12	12½		18	12
Pce Expl	5000	11	10	10		29	9½
Peerless	14000	15½	15	15	—½	52	11½
Perron	2310	10½	10	10	—½	15½	10
Pickle Crw	6648	66	56	57		86	54
Pitch Or	51500	9½	8	8	—1	16	5
Placer	1388	$ 28	27	28	+⅜	29½	21
Pow Rou	3000	40	40	40	+3	85	31
Preston	13828	725	675	700	+10	725	530
Pros Air	64700	109	90	103	+13	109	46
Purdex	64500	12	11	11½	—1	18½	4
Que Ascot	1800	7	7	7		12½	7
Que Chib	16850	15	14	15		35	14
Que Lab	8500	5½	4	4½	—½	9	4
Que Lith	1610	250	245	250	+15	515	225
Que Man	5000	11½	10	10	—1	22	9½
Q Mattgmi	3843	14½	13	13	—2	32	13
Q Metal	14959	84	84	84		115	75
Qunston	9735	15	14	14	—½	18	12½
Quemont	2310	985	965	985	+20	1050	910
Radiore	8300	39	38	38	—2	71	35
Raglan Nk	5600	51	47	50	+4	90	39
Rayrock	12799	85	80	82	+2	115	73
Realm	10100	9	8½	9		19	7½
Reeves	800	140	140	140		170	130
Rexspar	2700	15	15	15		24	8½
Rio Algom	39613	$ 11⅜	10⅞	11⅛	+⅜	11⅛	8
Rio Rup	7500	5½	5	5	—½	8½	5
Rix Athab	26700	25½	24	25½	—½	70	22
Roche	276255	8	5½	6	—2	14	5½
Rockwin	7000	15½	14	14		20	12
Rowan Cs	4075	5	5	5	+½	7½	4½
Ryanor	21000	12	11½	11½		33	9
San Ant	34300	34	29	29	—6	204	29
Sand Riv	9000	5	4½	5		7	4
Satellite	4750	16	15	15½	—½	35	12
Sheep Cr	1050	123	121	121	—2	155	115
Sherritt	49539	355	325	335	—10	480	278
Sigma	300	575	550	550	+5	620	490
Silvmaq	1625	16½	15	15	—1	36	13½
Sil Miller	19794	26	23	25	+2½	47	22½
Sil Stand	6000	20	20	20	+1	31	18
Siscoe	10400	175	170	175		218	140
Stanrck	2705	100	97	100	+5	285	95
Starratt	7000	7	6	6		10	4½
Steeloy	2000	4½	4	4		6½	3
Steep R	27025	475	455	470	+5	835	400
Sturgeon	13500	20	19	19½	—½	30	18
Sud Cont	1300	6½	5½	5½	—1½	11	5½
Sullivan	4200	155	149	149	—1	180	139
Sunburst	22700	13	12	12	—½	24	10
Taurcanis	6000	31	31	31		56	28
Teck-H	11550	167	158	159	—5	182	148
Temag	5100	74	70	70	—1	110	70
Territory	1120	13	13	13		18	11
Thom L	17600	54	52	54	+1	162	50
Tombill	5250	80	72	75		153	57
Torbrit	6100	34	33	33	—1	36	29
Tormont	[illegible]	27	25½	25½	—½	130	24
Trans Res	[illegible]	13½	11	11	—3	23	9½
Tribag	18130	85	83	84		152	45
Trin Chib	11575	17½	15	15	—2½	33	14½
U A[illegible]	5700	390	380	380	—5	625	375
Un Surfad	1000	53	52	52	—2	68	33
Un Keno	9173	790	750	750	—30	10⅛	715
Un Minda	3665	22	20	21½	+1½	24	17
Un Fort	31325	10	9½	10		39	9½
Upp Can	5173	164	160	163	+3	186	138
Vandoo	29000	5	4	5	+1	8	3

	Ventes	Haut	Bas	Clôt.	Chang.	Haut 1962	Bas 1962
Vauze	7500	88	77	88	+4	209	60
Violam	31975	155	125	140	+11	370	58
Weedon	25000	3½	3	3½	+½	7½	2
Werner	19500	13	10	11	+½	21	9
W Malar	40500	6½	5½	5½		11½	3½
West min	12725	226	210	220		298	175
W Beaver	14166	14	12	13	+½	21	12
Willroy	133572	167	144	150	+6	190	120
Wiltsey	149500	19	17	17½	—1	35	14½
Winch	3500	6½	5	5		9	5
Wr Harg	4000	80	80	80		115	80
Yale Lead	11700	9	8½	9	+½	14	8
Yellorex	1500	6	6	6		9	5
Yk Bear	4250	114	111	114	+1	130	84
Young HG	19859	13	11	12		38	10½
Yukeno	9433	4	4	4		9	4
Yukon	600	42	42	42	—2	55	42
Zenmac	37650	27	25	25	—2	48	15½
Zulapa	6000	16½	16	16		32	16

PETROLES

	Ventes	Haut	Bas	Clôt.	Chang.	Haut 1962	Bas 1962
A Ce Gas	1800	14	13½	14		18½	9½
AP Cons	5000	41	41	41	—1	56	40
All Rex	1900	16	16	16		32	13
Alminex	6368	213	210	210		265	165
Am Led	18348	5½	5	5		8	4
Anchor	8500	6	5½	6	+½	10	5
Angl Un	112250	37½	33½	37	—½	53	13
Asamera	23833	115	102	107	+2	118	68
Bailey S A	7150	950	925	925	—15	1150	575
Bailey S pr	500	$22½	22½	22½	+1½	24½	19¾
Bail S 5¾pr	650	$24¾	24¾	24¾	+¼	26	22
Banff	3600	100	94	100	+2	155	90
Bata	15600	7	5	6	+1	11	4
Bralsa	500	35	35	35	—4	66	30
Calata	11900	14	12½	13	—½	29	12½
Cal Ed	1180	$22	21¾	21⅞	—⅛	29½	19
Calvert	2520	19	19	19		39	17
Camerina	320	210	200	210	+10	260	165
C Oils Lids	8000	114	111	113	+3	118	80
C S Pete	95815	500	415	495	+10	560	235
C Delhi	12103	320	320	300	—15	535	261
C Delhi wts	1500	117	117	117	+3	285	100
Cdn Dev	4700	365	355	365	—5	435	350
C Ex Gas	7025	119	105	108	—5	187	85
C High Cr	6825	24	20	20	—4	26	15
C Homstd	13264	125	110	120	+5	134	71
CLI Pete	25937	16	13	13	—1½	45	13
Cent Del	22007	815	770	785		975	480
Chart Oil	10700	122	110	110	—12	172	75
Com Pete	100	200	200	200	+15	235	150
C Dragon	8700	8	6½	6½	—1½	14	6½
C East Cr	2966	47	44	47	+1	48	35
C Mic Mac	14465	385	340	365	—5	435	242
C West Pe	2200	195	190	190	—5	235	105
Dome Pete	1200	$13	12¼	13	+¾	15¼	940
Dynamic	8100	21	20	20		75	19
Fargo	12992	276	261	273	—2	420	237
Glacier	101650	15	13	14½	+1	34	11
Gr Plains	2390	$12¾	12⅛	12½	+½	15¼	8¾
Home Oil	3720	$11½	11⅛	11½		15⅞	940
Hom Oil	4556	$11⅜	11	11⅜	+⅛	15⅛	9¼
H B Oil G	3608	$17¼	16½	17		20⅛	12
Long Poi	19700	18	14	15	—3	39	14
Majtrans	50100	9	7½	8	—½	14	2
Medal	18376	250	240	245		300	190
Midcon	6240	28	27	27		31	19½
Mill City	21601	33	25	25	—3	36	11
Murph Oil	1300	225	215	215		375	160
Nat Pete	17300	290	215	225	—71	420	172
N Concord	1722	4½	4	4½	+½	6	2½
N Cont	21290	24	23	23	—2	28	19
N Davies	22000	10½	9½	9½	—1½	18	7
Norcan	7244	350	300	340	+15	350	155
Northcal	42500	12	10½	11	—½	16	5
NC Oils	12710	124	115	115	—9	225	110
NCO wts	2280	30	30	30	+2	69	26
Northl	3000	7	16	16	—2	28	10½
Okalta	13250	11	10	10	—1½	32	10
Pac Pete	12447	$12¼	11⅞	11⅞	—⅛	18	10
Pac Pet wts	100	660	660	660	+25	10⅛	530
Palliser	2700	37	37	37	+2	37	25
Pamoil	64400	52	46	47	—4	57	30
Permo	23880	32	27½	29½	—1½	44	22½
Peruv Oils	3100	85	80	80	—4	200	64
Petrol	63500	72	60	66	+4	75	45
Phillips	11300	18	13	14	—4	36	13
Place	29640	56	51	55	+4	91	41
Ponder	14300	36	32	34	—1	91	30
Prairie Oil	3000	275	270	274	—1	325	152
Provo Gas	20940	170	161	169		228	140
Quonto	47933	31	28	30	—2	46	15
Rangtr	9525	110	105	109	+9	170	88
Sarcee	6926	101	99	99	—1	135	75
Secur Free	2850	695	655	670	—20	730	425
South U	56400	15	13	14	—1½	28	10
Spooner	37200	10½	10	10	—½	17	10
Stanwell	3598	28	28	28		39	23
Tidal	400	175	170	175	+25	175	75
Trans Can	4060	50	50	50	+5	64	52½
Triad Oil	16948	165	150	160		196	110
Union Oil	225	$10¼	10⅛	10¼	—⅛	14⅞	800
Unispher	43166	44	40	42	—5	56	23
U Canso vt	2383	125	116	116	—9	206	115
Un Oils	21833	139	132	133	—4	180	121
Un Reef P	2500	28	27	27½	—2½	35	20
Wespac	3119	10½	10	10¼	—½	14½	9
Wsburne	5800	88	86	86	—4	95	58
Wstates	4400	710	590	630	—110	795	400
W Decalt	11994	104	94	94	—9	128	75
Wilshire	600	203	201	201	—7	238	200
Windfall	25000	21	19	21	+½	25	12½
Yan Can	79600	6½	5½	6½		12	3

Timide reprise à Montréal et Toronto

Une légère tendance à la hausse prédominait sur les deux bourses de **MONTREAL** vers la fin de cette dernière séance de la semaine, tandis que les échanges étaient très peu nombreux.

Dans le compartiment des services publics, Shawinigan, à 25, et Bell Telephone, à 52⅜, ont monté de ¼, pendant que Power Corporation délaissait ¼ à 81.

Chez les banques, la Banque de Montréal a gagné ⅛, à 65⅛, et la Banque Provinciale a monté de ½, à 48¼.

Les papeteries étaient mixtes. Price Brothers a pris une avance de ¼, à 35¼, pendant que MacMillan a perdu ⅛, à 18⅞.

Dans le groupe des valeurs en hausse, Noranda s'est amélioré de ⅜, à 32¼, Industriel Acceptance a délaissé ¾, à 26¼, Algoma a subi une perte de ¼, à 43¾, et CPR ⅛, à 25.

* * *

Vers la fin de cette dernière séance de la semaine, sur la bourse de **TORONTO**, la majorité des cours conservaient leur tendance à lhausse, malgré quelques signes de faiblesse ici et là. Les opérateurs étaient peu actifs.

L'indice des industrielles, après avoir grimpé de plus d'un point, a fléchi quelque peu par la suite, pour remporter un gain net de ½.

Les banques y ont été pour beaucoup dans le raffermissement du marché, alors que la Banque Royal a gagné ½, que la banque de Nouvelle-Ecosse et la Banque Canadienne Impériale de Commerce ont pris une avance de ⅝.

Power Corp., Oil et Bell Telephone ont tous monté de ¼, tandis que Page-Harsey et Shell of Canada ont monté de ⅝ chacun.

Dans le compartiment des titres en baisse, Aluminium et Interprovincial Pipeline ont perdu ¼, Dominion Foundries and Steel a délaissé ½, et Atlas Steel ainsi que BC Power ont fléchi de ⅜.

* * *

La bourse de **NEW YORK** a fléchi sensiblement sur la fin

du parquet de la bourse

de l'après-midi, alors que le virement s'effectuait à un rythme ralenti. Les pertes enregistrées ont été surtout fractionnaires, particulièrement chez les principaux titres.

Union Carbide a perdu environ 2 points, et IBM environ 3.

General Motors a flâchi d'une fraction, après avoir atteint son sommet de l'année dans la journée de jeudi. Chrysler a subi une perte d'un point, puis a remonté la pente quelque peu, pour s'en tirer avec une baisse d'une fraction.

Trans-World Airlines a gagné une fraction, et Pan American a perdu le même montant, par suite de rumeurs voulant que les deux compagnies songent à se fusionner.

Les sidérurgiques sont demeurées inchangées, avec une tendance prédominante à la baisse.

American Telephone a perdu près d'un point, dans le compartiment des services publics où l'allure était mixte.

* * *

Les prix étaient généralement irréguliers aujourd'hui à **LONDRES.**

Les actions des banques canadiennes sont restées fermes. Les valeurs négociées en dollars se sont ralliées ; mais les titres canadiens étaient irréguliers.

Les mines étaient calmes. Les aurifères étaient plus fermes. Les pétroles ont fait des gains.

* * *

A **PARIS** l'on ne pouvait beaucoup attendre de cette séance que vont suivre quatre jours de fermeture pour les fêtes de Noël, cependant, l'on constata avec satisfaction que, si les affaires restent au même modeste étage que précédemment, les dispositions d'ensemble demeurent satisfaisantes avec de nouvelles avances, modestes, mais très fréquentes.

Car ça et là, on peut même relever des progrès d'une certaine ampleur. Quoique moins sensible que la veille, la nouvelle avance de Wall Street fait bonne impression.

Dans un autre domaine, la conjoncture économique intérieure comporte de nombreux *facteurs d'encouragement, mais il est bien évident que le ralentissement d'activité inhérent à cette fin d'année ne saurait inviter à contracter de nouveaux engagements.*

Aux étrangères, les allemandes bénéficient encore d'un bon courant d'achats. Les italiennes se retrouvent à leur niveau de la veille, comme les congolaises, mais les britanniques témoignent d'une fermeté modérée. Du Pont de Nemours se distingue aux américaines dont le marché est ferme. Néerlandaises calmes.

rendement des valeurs

	Taux	Prix Approx.	Rend. %
Abitibi	$2.00	40	5.00
Algoma	xd 1.40	44	3.18
Alumin Corp.	.60	22	2.72
Asbestos	1.20	27	4.44
Atlas Steel	(x) 1.25	36	3.47
Bell Tel	2.20	52	4.23
B A Oil	1.00	30	3.33
B.C. Forest	.50	13	3.84
Bldg. Prod	.90	24	3.75
C & D Sugar	1.00	28	3.57
Can. Cement	1.00	28	3.57
Can. Iron	1.00	19	5.26
Can. Malting	2.00	71	2.81
Can. Steam (xd)	1.80	55	3.27
Cdn Brew	.36	11	3.27
Cdn Bronze	1.50	24	6.25
Cdn Celanese	1.40	35	4.00
C. I. L.	.50	14	3.57
CPn Oil x	.80	58	1.37
C.P.R.	1.50	25	6.00
Cdn Vickers	1.00	18	5.55
Cons Glass	.80	37	2.16
Crown Zell A x	1.00	21	4.76
Dist Seag	1.20	47	2.55
Dom. Bridge	.40	18	2.22
Dom. Corset	1.00	19	5.26
D. Fundry-S	1.60	60	2.66
Dom Glass	2.20	75	2.93
Dom Oilcloth	1.20	23	5.21
D. Steel & C.	.40	10	4.00
Dom. Tar.	.80	18	4.44
Dom. Textile	.80	17	4.70
Donohue	1.00	22	4.54
Dow Brewery	1.50	50	3.00
Du Pont	.60	36	1.66
Falconbridge	1.00	50	2.00
Fam. Players	1.00	17	5.88
G. S. Wares	.40	8	5.00
Foundation	.50	10	5.00
Fraser	1.20	26	4.61
Gat. Power	1.80	28	6.43
Gr. Lakes P	.80	16	5.00
Imp Oil	1.20	43	2.79
Imp. Tobacco $	1.00	14	7.14
Int. Accept	1.00	26	3.84
Int. Nickel	2.00	66	3.03
Int Paper	1.05	29	3.62
Int. Util	1.40	43	3.25
Labatt	.46	14	3.29
Laura Secord	.70	15	4.66
MacMillan Pwl	.60	19	3.15
Massey-Ferg.	.40	12	3.33
Molson "A"	.90	27	3.33
Molson	.90	27	3.33
Montreal Loco	.60	13	4.61
Page-Hers	.90	22	4.09
Penmans	1.80	37	4.86
Pow. Corp.	2.00	80	2.50
Price Bros.	2.00	36	5.55
Que. Power	1.60	31	5.16
Que Tel	1.10	43	2.55
St Lawrence Crp	1.00	22	4.54
Shawinigan	1.00	24	4.16
Simpsons	.80	30	2.66
Texaco	1.60	45	3.55
nUion Gas	.50	17	2.94
Viau Ltée	.80	12	6.66
Walker G & W	1.60	55	2.90
Weston B	.30	20	1.50
Zeller's	1.40	32	4.37
BANQUES			
Can. Imp.	2.00	64	3.12
Can. Nat.	1.80	74	2.43
Montréal	1.80	63	2.85
Nouvelle-Ecosse	2.20	71	3.09
Provinciale	1.20	47	2.55
Royale	2.40	75	3.20
Toronto-Dom.	2.00	62	3.22
MINES			
Dome	.70	27	2.59
Hollinger	.60	20	3.00
Hudson Bay	3.00	51	5.88
Kerr-Addison	.80	9	8.88
Noranda	1.20	30	4.00

(x) Taux variable.

pétroles

Cours fournis par Hugh Mackey & Co.

	Achat	Vente
Alaska Rfn	50	100
Alaska Rfn priv.	110	—
Anaconda	7	10
Blue Crown	24	27
Bashaw	2⅛	2½
Canadian Fortune	2	3
Castle	17½	18
Claybar	9¾	11
Command Oil	27	45
Edoran	1¾	2½
Gateway	1½	2
Kenare	1¾	2
Leduc Calmar	3	3½
Merit Oil	31	35
Mill Creek	4	8
Monterey	20	22
New Dom Minerals	7	15
New Richfield	2	2½
New Ridgeway	4	5
North Continental	⅞	1½
Nuco	4½	6
Ranchmens	6	7
Sage	33	40
Sastex	8	9
Share	2	2¼
Silver City	1½	2
Turner Valley	13	15
Wester Warner	5¼	5½

denrées AGRICOLES

Cours des denrées transmis à Montréal, vendredi, par le ministère fédéral de l'Agriculture.

OEUFS : prix de gros aux centrales de campagne, cageots de bois : extra-gros 47; A-gros 44; A-moyen 32; A-petits 28; B 31; C 26.

BEURRE : arrivages courants, admissible : 92-51; 93-52 frais, de crémerie, enveloppé : 53 à 54, frais en gros, admissible, 92-51; 93-52.

FROMAGE : livré à Montréal, ciré, arrivages courants, québecois blanc; 33½; coloré : 34; en gros, québecois blanc : 34.

POMMES DE TERRE : Québec $1.25 à $1.50 les 75 livres, .90 les 50 livres; Nouveau-Brunswick $1.50 à $1.65 les 75 livres, $1 à $1.10 les 50 livres, .25 à .26 les 10 livres; Ile-du-Prince-Edouard $1.85 à $2 les 75 livres, .35 les 10 livres.

DEVISES ETRANGERES

Afrique du Sud, rand	1.51
Allemagne, deutchmark	.2695
Argentine, peso	.0077
Autriche, schilling	.0418
Australie, livre aut.	2.41⅝
Belgique, franc	.0216¼
Brésil, cruzeiro	.0024
Chili, escudo	.4733
Danemark, couronne	.1561
Espagne, peseta	.0181
France, franc	.2196
Hollande, florin	.2992
Italie, lire	.001735
Japon, yen	.0031
Mexique, peso	.0868
Norvège, couronne	.1507
N.-Zélande, livre N.-Z.	3.00⅝
Pérou, sol	[illegible]
Suède, couronne	.2072
Suisse, franc	.2494
Tchécoslovaquie, couronne	.1509
Venezuela, bolivar	.2383

cours des obligations

Source : Association canadienne des courtiers en valeurs mobilières

GOUVERNEMENT DU CANADA			Achat	Vente
2¾	1er avril	1963	99½	100
4	15 déc.	1963	99¾	100¼
3¾	1er sept.	1965	98½	99
4½	15 déc.	1966	100	100½
2¾	15 juin	1968	92	92½
5½	1er avril	1969	103	103½
4¼	1er sept.	1972	95¼	95¾
5½	1er oct.	1975	102¼	103¼
3¼	1er juin	1976	82	83
4½	1er sept.	1983	92	93
3	Perpétuels		63¼	64¼
CNR 5½, 15 déc.		1964	104	104½
CNR 4½, 1er avr.		1967	99¾	100¼
CNR 4, 1er fév.		1981	85¾	86¾
CNR 5¾, 1er jan.		1985	105	106
CNR 5, 1er oct.		1987	96¾	97¾

GOUVERNEMENTS PROVINCIAUX			
Alta Mun Fin 5½	1983	99	100
BC Electric 5½	1988	92½	94
BC Electric 3¾	1968	92¼	94½
BC Electric 3¾	1969	90½	92½
BC Electric 5¾	1977	99¼	100½
BC Pow 5, 15 sept.	1982	91	93
Man.5¾, 15 jan.	1981	101¾	102¾
NB 3½, 16 sept.	1965	95¾	96¾
NB 5¼, 15 déc.	1986	95½	96½
Newf. 6, 15 fév.	1981	101¾	102¾
NS 5½, 15 juin	1982	96¼	97¼
NS 3¼, 15 juin	1965	96¼	97¼
Ont 3, 15 avril	1965	96¼	97¼
Ont H. 5¼, 15 no.	1983	98¾	99¾
Ont H. 4, 1er mars	1966	97	98
Ont 5¼, 1er oct.	1983	98¼	99¼
Que. 4¾, 15 jan.	1977	94	95
Qué.5¼, 1er août	1985	96¼	97¼
Qué. 5½, 1er juin	1980	99¼	100¼
Que H 3½, 1 mars	1975	83¾	84¾
Qué.H5½, 1er no.	1985	99	100
Sask.5¼, 10 mars	1982	96½	97½
MUNICIPALITES			
Cité M. 3, 1er no	1973	82	84
Cité M.5½, 1er dé	1981	98¼	99¼
Cité Ott. 5½, 2 jui	1980	98	100
M. Tor. 5½, 15 fév	1982	99½	100½
Cité Va. 6, 15 juin	1980	101	103
EMPRUNTS CONVERTIBLES			
Abitibi P & P 4½	1966	99	101
Brazilian T. 4½	1971	65	69
Can Delhi 5½	1973	92	94
Cdn Petro 4	1972	86	89
Cdn Utilities 5¾	1977	114	—
Greyh. Lines 5½	1978	158	163
Home Oil 5¾	1971	98½	—
Home Oil 6	1975	103	105
Inl. Cement 4¼	1976	89	—
Inl. Nat Gas 5½	1977	93	95
Loblaw 4¾	1976	128	—
Pac. Pete 5	1977	108	111
Shaw W & P 5½	1972	99½	101
Simpson's 5	1976	119	—
Simpson's 5½	1972	100	101
TCP In. Note 5½	1987	155	160
Triad Oil 4¾	1971	89	91
Utd. Town El. 6¼	1981	99	103
Westcoast 5½	1988	101	103
INDUSTRIES			
Alb. Gas Tr. 5¼	1981	98	—
Abitibi P & P 6¼	1977	103½	—
Algoma Steel 5¼	1978	98	99
Alum. of Ca. 4½	1973	93	—
B.A. Oil 5⅛	1977	96	—
C.B. Alum. 5¾	1980	98½	101
Can. Breweries 5	1983	94½	96
Can. Chemical 5¼	1971	97	—
Can. Cement 5¼	1976	97	99
C-I-L 5¾	1977	101	102
Cdn Oil 4, 1er juin	1976	88¼	90
C.P.R. 3¾	1972	87	88
C.P.R. 5	1983	93½	94½
Crédit Fonc. 5½	1974	97½	99½
Dom Tar 5¼	1978	97	98
Dom. Stores 5½	1976	99	—
Dom. Textile 4	1966	96	97
G.M. Accept. 4¾	1969	95	97
Imperial Oil 3	1969	89	91
Ind. Accept. 5½	1978	97½	99
Loblaw 4¾	1976	128	—
Massey Ferg. 4½	1976	90	—
Reynolds Alu 5¾	1978	100	101
Shell Oil 5⅛	1977	101	102
St. Law. Corp. 5	1978	95	96
Simpson's 5	1976	119	—
Simpson's 5½	1979	101	103
(a) Stanrock 5¾	1963	13½	—
Steinberg 5¼	1973	97	—
TCP 5.85	1987	99	100
Tr. Fin. 5¾	1974	98½	100
Weston Geo. 4¾	1971	94	96
SERVICES PUBLICS			
Anglo-Tel 6	1983	100½	101½
Avalon Tel 3½	1966	92½	—
Bell Tel 3¾	1979	82½	84
Bell Tel 5¾	1982	101¼	102½
Bell Tel 6¼	1978	105	106
Bowater Pwr 3¾	1980	83½	85½
Braz Traction 4¾	1970	74½	—
B C Tel 5½	1983	95¼	96¼
Clagary Pow 3¼	1972	79½	80½
Can Electric 4	1968	94½	—
Cdn W Nat 5¾	1983	96½	98½
Consum Gas 5¾	1977	100½	—
Consum Gas 5½	1982	99	—
East. Lt&Pw 4	1969	87½	—
Gt Lt Pwr 5¾ W	1977	100½	102
Inl Nat Gas 6	1982	99	101
Maritime Elec 4	1975	83½	84½
Nfld Lt&P 4½	1974	88	—
Nfld Lt & P 5½	1978	95½	—
N Ont N Gas 5¾	1982	96½	97½
N Telephone 6	1981	97½	100½
Power Corp 5½	1977	97	98
Que Nat Gas 5¾	1985	82½	84½
Que Tele 6	1977	100	101
Shaw W&P 3½	1970	87½	89½
Shaw W& P 4¾	1976	92	93
Union Gas 5	1977	94½	95½
IMMEUBLES			
Brant. C. Realty 6	1978	95	—
Eaton's Realty 3½	1968	92	94
Eaton's Realty 5	1978	96	97
Lo. Leased Pr. 5½	1983	98	100
Steinberg's Pr. 6	1982	101	—

(a) — après remboursement du capital à 100% de la valeur au pair.

fonds mutuels

Compilés par Kidder & Co. Inc.

	Achats	Ventes
xAffil Fund Inc.	7.36	7.96
xAmerican Bus Shrs	3.84	4.15
All Canadian Com.	8.58	9.40
All Canadian Div.	6.04	6.62
American Growth	7.80	8.50
Beaubran Corp	31.61	34.32
xBoston Fund I.	9.21	10.07
Canada Growth	4.63	5.06
Canadian Investment	9.94	10.91
Canadian Trusteed Inc	4.55	4.97
Canafund Co. Ltd.	40.66	42.69
Champion Mut of Can	5.59	6.14
Commonwealth Intl	8.46	9.27
C. I. Leverage	7.06	7.74
Corporate Investors	9.75	10.65
Dominion Equity Inv	17.40	17.79
Dreyfus Fund Inc.	15.41	16.75
European Growth	6.81	7.46
Federated Growth	4.55	4.97
First Oil & Gas	4.52	4.94
Fonds Collectif A	5.99	6.51
id B	5.41	5.76
id C	5.81	6.31
Group Inc.	3.37	3.68
Growth Oil & Gas	9.20	9.66
xIncorporated Investors	6.75	7.38
Investors Growth	6.46	7.02
Investors Intl Mut	4.16	4.52
Investors Mut of Can	12.06	13.13
xKeystone Custod B-3	15.61	17.04
x id B-4	9.31	10.16
x id K-1	8.62	9.42
xKeystone Custod K-2	4.80	5.24
xMass. Invest. Trust	13.55	14.81
x Mass. Invest Growth	7.34	8.02
Mutual Accumulating	3.48	3.80
Mutual Income	5.06	5.53
North Amer of Can	10.24	11.19
One William Street	13.00	14.21
Pret & Revenu Mut	5.81	6.35
Provident Mut	4.75	5.17
Putnam Growth	7.98	8.67
Radisson R. I	4.44	4.88
Regent Fund. Ltd.	5.39	5.89
Research Investing	9.99	10.92
Savings Inves Mut of C	5.81	6.35
Securities Fund Inc x	12.46	13.62
Superv Exec (1955)	45.71	—
id (1956)	37.54	—
id (1957)	6.36	—
1958 Exec Fd of C Ltd	6.80	—
1962 " "	5.18	5.43
Superv Growth	1.93	1.95
Superv Income	4.27	4.31
T.V. Electronics	6.97	7.60
Timed Investment xd	6.05	6.64
United Acum	5.78	6.32
xWellington Fund Inc	12.68	14.99

x—En devises américaines.

fruits et LEGUMES

Voici tel que transmis par le ministère provincial de l'Agriculture, les prix payés vendredi aux cultivateurs de Montréal.

Pommes : McIntosh, $1.25 à $1.50, à cuire .90 à $1; réfrigérées, $1.50 à $1.75; en rangées $2.50 à $2.75; Cortland, $1.50; Fameuses $1.25 le minot.

Betteraves : $1.40 à $1.50 les 50 lb.

Carottes : $1.50 à $1.60 les 50 lb; $2.50 à $2.75 le cello de 50 lb.

Choux : $2.25 à $2.50 le cageot ou le sac de 50 lb; rouges ou Savoie, $1.75-$2.00 la doz.

Choux chinois : $1.75 le cageot.

Navets : $1.50 à $1.75, no 2, $1.25 les 50 lb.

Oignons : Jaunes, $1.90 à $2.00 les 50 lb; gros $2.25; rouges, $2 les 50 lb.

Panais : $1.75 les 12 cellos de 24 oz, $2.50 à $3 le minot; $1.25 à $1.50 le demi-minot.

Pommes de terre : $1.25 à $1.50 les 75 lb; .90 les 50 lb.

Poireaux : .90 à $1.00 la doz; petits, .50 à .75 la doz.

Sarriette : .50 la douzaine de paquets.

Arbres de Noël : $9 à $10 la douzaine.

dividendes

	Taux	Ex-div.	Enrg.	Paiement
Alberta Gas Trunk Line ('A' priv)	$1.56¼	16-1-63	18-1-63	15-2-63
id. ("B" priv)	$1.43¾	16-1-63	18-1-63	15-2-63
Argus Corp. Ltd ("B") (initial)	$0.67½	11-1-63	15-1-63	1-2-63
Eastern Bakeries Ltd (priv)	$1.00tr	27-12-62	31-12-62	15-1-63
General Bakeries Ltd (ord)	$0.10tr	7-1-63	9-1-63	24-1-63
Inland Nat. Gas (priv)	$0.25tr	27-12-62	31-12-62	15-1-63
Int. Paints Canada Ltd ("A")	$0.25	27-12-62	31-12-62	31-1-63
Reynolds Al Of C Ltd (4¾% priv)	$1.19tr	27-12-62	1-1-63	1-2-63

Les minéraux

La production des minéraux suivants a augmenté en septembre sur un an plus tôt : amiante, 106,635 tonnes (102,003 en septembre 1961); ciment, 747,394 (713,742); cuivre, 41,546 (38,168); gypse, 544,644 (500,019); minerai de fer, 3,852,341 (3,031,926); gaz naturel, 24,463,449 M pieds cubes (47,770,343); pétrole brut, 20,669,937 (19,556,839) barils; sel, 306,826 (268,227) tonnes; et argent, 3,070,505 (2,372,725) onces troy.

Les minéraux qui suivent ont marqué des reculs en septembre sur un an plus tôt : dérivés d'argile, $3,579,110 ($3,780,471); charbon, 786,818 (919,688) tonnes; or, 335,616 (346,822) onces troy; plomb, 14,419 (19,078) tonnes; chaux, 100,367 (115,247); nickel, 19,324 (21,222); uranium, 1,382,053 (1,436,554) livres; et zinc, 38,718 (38,926) tonnes.

LA PRESSE

VACANCES VOYAGES

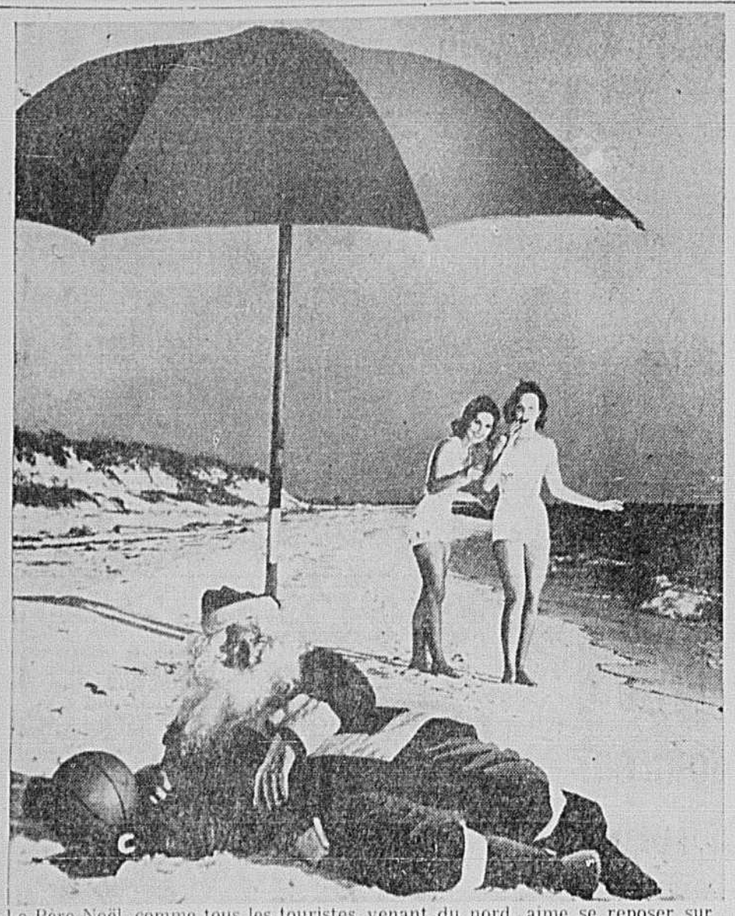

Le Père Noël, comme tous les touristes venant du nord, aime se reposer sur les plages ensoleillées de la Floride et oublier les neiges et le froid de l'hiver.

Les traditions de Noël sont aussi variées que les pays

Le touriste canadien qui passerait la période des fêtes de Noël et du Jour de l'An en pays étranger pourrait trouver une variété infinie de coutumes, de légendes et de traditions.

En Scandinavie, par exemple, la fête de Noël est marquée par une période de sept semaines de festivités tandis que la Russie soviétique n'a pas célébré officiellement Noël depuis 1917 alors que le régime communiste s'est emparé du pouvoir.

En Russie, les célébrations se concentrent autour du Jour de l'An où l'on distribue les cadeaux. C'est aussi le premier jour de l'année que se tiennent les réunions de familles et les grandes fêtes publiques. A cette occasion, les maisons, les magasins et les rues sont décorées.

L'Etat ne reconnait pas la fête de Noël mais l'Eglise orthodoxe russe célèbre la fête de la Nativité le 8 janvier par des manifestations religieuses auxquelles participent encore un grand nombre de fidèles.

Fête assombrie par le mur de Berlin

A Berlin la fête de Noël sera encore une fois assombrie par le mur dressé par les autorités communistes pour empêcher toute communication entre les citoyens des deux zones d'occupation. Certaines autorités religieuses ont demandé aux autorités communistes de tolérer les déplacements d'une zone à l'autre à l'occasion de Noël mais les autorités de l'est ont refusé en prétendant qu'il s'agissait là d'une manoeuvre pour saper la sécurité de la zone rouge.

On estime que les deux tiers des Berlinois ont des parents ou des amis vivant dans "l'autre zone" et qu'ils ne peuvent visiter. Cette séparation est toujours très pénible mais elle est particulièrement douloureuse à Noël, fête de la paix.

Malgré cette épreuve, les Berlinois de la zone occidentale chercheront à égayer le plus possible la célébration de Noël. Ils sont particulièrement reconnaissants du fait qu'ils ont réussi à échapper encore à l'occupation communiste. Ils témoignent leur reconnaissance envers les soldats américains en les invitant dans leurs foyers pour célébrer cette fête. On souligne que les invitations sont même plus nombreuses que les soldats pouvant les accepter.

Dans tous les pays occidentaux on retrouve à Noël une atmosphère de joie religieuse mais les manifestations varient selon une grande variété de coutumes et aussi selon le climat.

Dans plusieurs pays, Noël est exclusivement une fête religieuse et l'on garde pour le Jour de l'An la coutume de distribuer les cadeaux ; dans d'autres pays, les cadeaux sont distribués à l'occasion de la fête de saint Nicolas, le 6 décembre.

C'est cependant le personnage légendaire chargé de distribuer les cadeaux qui varie le plus d'un pays à l'autre.

Le Père Noël porte des noms divers et il se manifeste fort différemment d'un pays à l'autre. Dans les pays du nord, on le présente avec son traineau tiré par des rennes mais dans d'autres pays, il pourra se présenter en hélicoptère, comme à Porto Rico, ou en canot, à dos d'âne ou en sampan.

Noël en Scandinavie: 7 semaines de festivités

Mais oui, il y a un Père Noël en Scandinavie, mais il a d'autres noms. Il y a aussi Nisser, le Juletomten, Julebukk et une foule d'autres personnages pittoresques, ainsi que des cérémonies traditionnelles colorées.

C'est en Scandinavie que l'on célèbre Noël le plus longuement. Les fêtes durent sept semaines. En fait, on n'a pas sitôt fini de fêter un Noël qu'on songe déjà à se préparer à entendre les souhaits traditionnels de "Glaedelig Jul", en danois, "Hauskaa Joulua" en finlandais et "Gos Jul" en norvégien et en suédois.

La célébration de fêtes particulières à l'occasion de Noël remonte à plus de 1,000 ans, à l'époque païenne où l'on organisait des festivals au milieu de l'hiver, vers le jour le plus court de l'année, afin de marquer le retour prochain de la lumière après les longues nuits d'hiver.

On faisait des feux de joie et l'on offrait des sacrifices pour apaiser les "esprits mauvais". Aujourd'hui les traditions de Noël ne sont pas complètement libérées de certaines influences antiques. Le mot "Jul", par exemple, qui est passé à la langue anglaise sous la forme du mot "Yule", vient de cette époque.

Chacun des pays de la Scandinavie a ses propres traditions de Noël, bien qu'on retrouve plusieurs traits communs entre eux. Par exemple les Danois et les Finlandais sont ceux qui sont le plus près des Canadiens dans leur conception du Père Noël. Les Danois ont leur "Juleman" et les Finlandais leur "Joulupukki". Ce dernier, comme n'importe quel enfant finlandais peut l'affirmer, habite Korbatunturi, dans la lointaine Laponie. L'enfant danois, pour sa part, n'assigne pas de lieu de demeure particulier à son "Juleman", mais si l'on juge par l'abondance de lettres adressées au Père Noël, et reçues par le service des postes du Danemark, on pourrait conclure qu'il habite le Groenland. L'Association touristique danoise, soit dit en passant, répond à toutes ces lettre par un magnifique conte de Hans Christian Andersen.

Le personnage de Noël le plus célèbre est le gnome Nisse, comme on l'appelle au Danemark et en Norvège. Lui aussi visite la campagne en traineau, puisqu'on est sûr d'avoir toujours de la neige à Noël, en Scandinavie. Il ne descend cependant pas dans les cheminées, mais il entre par la porte principale des maisons, apportant des cadeaux et prononçant des paroles gentilles aux enfants.

La période des fêtes commence de façon magistrale en Finlande avec le "Petit Noël", le dernier dimanche de novembre, alors que les arbres de Noël apparaissent. C'est aussi le temps des réunions amicales, des chants de Noël, des goûters au pain de gingembre et au gruau.

En Norvège, dès le début de décembre les restaurants reflètent l'esprit de la saison, et les repas habituels sont remplacés par la "Julebord", ou table de Noël, à laquelle les clients se servent eux-mêmes. On se réunit en fort groupes, souvent les employés d'un même bureau, pour un dîner qui commence à 3 ou 4 heures, et qui dure plusieurs heures. Les repas plantureux sont arrosés d'aquavit, une bière spéciale qui n'est servie qu'à cette époque de l'année.

Officiellement, bien sûr, Noël ne commence pas le 25 décembre. Les magasins et les bureaux ferment à midi et bientôt, les rues sont désertes. Puis c'est le dîner de Noël ! En Finlande, en Norvège et en Suède, le jambon est à l'honneur, parfois précédé du "lutefisk" souvent servi avec une sauce à la crème et les pommes de terre bouillies. Partout, abondent des pains spéciaux et des gâteaux. Au Danemark, le mêts traditionnel est une oie farcie de pommes et de prunes et servie avec un choux rouge et de petites pommes de terre caramélisées. Dans l'oie, on a caché une amande; celui qui la trouve ou bien se mariera dans l'année ou bien aura quelque bonne fortune, à moins qu'on lui remette immédiatement un prix.

Les oiseaux et les animaux mêmes, sont de la fête. A la campagne, les fermiers accrochent une botte de blé au sommet d'un poteau, et les citadins déposent des miettes de pain au bord des fenêtres.

Après le dîner de Noël, ou quelquefois avant, chacun prend son voisin par la main et l'on fait une ronde autour de l'arbre de Noël pendant qu'on échange des cadeaux. Des bougies allumées décorent les branches de l'arbre dans beaucoup de foyers, malgré l'électrification de plus en plus répandue. Presque partout les décorations sont de fabrication domestique.

Au Danemark, de petits cornets ou des coeurs remplis de bonbons et de friandises variées, pendent aux branches. En Finlande, dans plusieurs maisons, on suspend une petite hutte de paille au plafond, pour rappeler les circonstances de la naissance du Christ. En Suède, des petites chèvres de paille ou des chevaux de bois de Dalécarnie servent de décoration.

Tôt le matin du 25 décembre, tous se rendent à l'église. Ces cérémonies religieuses avant l'aurore sont particulièrement pittoresques. En Norvège, il faut souvent traverser le fjord en canot à rames pour aller à l'église. En Suède on se rend à l'église en traineaux tirés par des chevaux, on s'éclaire avec des torches qui percent l'obscurité de la nuit.

Dans la province de Dalécarnie, plusieurs familles endossent le costume national. Le reste de la journée est passé en toute tranquillité à la maison. Mais en Finlande, des petits chanteurs parcourent la campagne, rappelant les rois mages d'Orient, et chantent des cantiques de Noël.

Le 26 décembre est le second jour de Noël. Au Danemark et ailleurs, c'est la journée indiquée pour faire des visites et fraterniser. Pour les Finlandais, c'est la Tapanin Paiva (la Saint Stéphane), avec des courses de chevaux sur les routes de campagne. En Norvège plusieurs clubs, organisations civiques ou maisons d'affaires organisent des réunions joyeuses pour leurs membres ou leurs employés. Et l'on continue à festoyer pendant huit jours au cours desquels les enfants, costumés de façon fantaisiste, passent de porte en porte demandant des friandises, un peu comme font les petits Canadiens, le soir d'Halloween. C'est le Julebukk (le bouc de Noël) car cette tradition vient directement du temps des Vikings qui rendaient hommage au dieu Thor et à son bouc. Le jour de l'an en Scandinavie se déroule comme au Canada, avec des divertissements en quantité notamment à Copenhague.

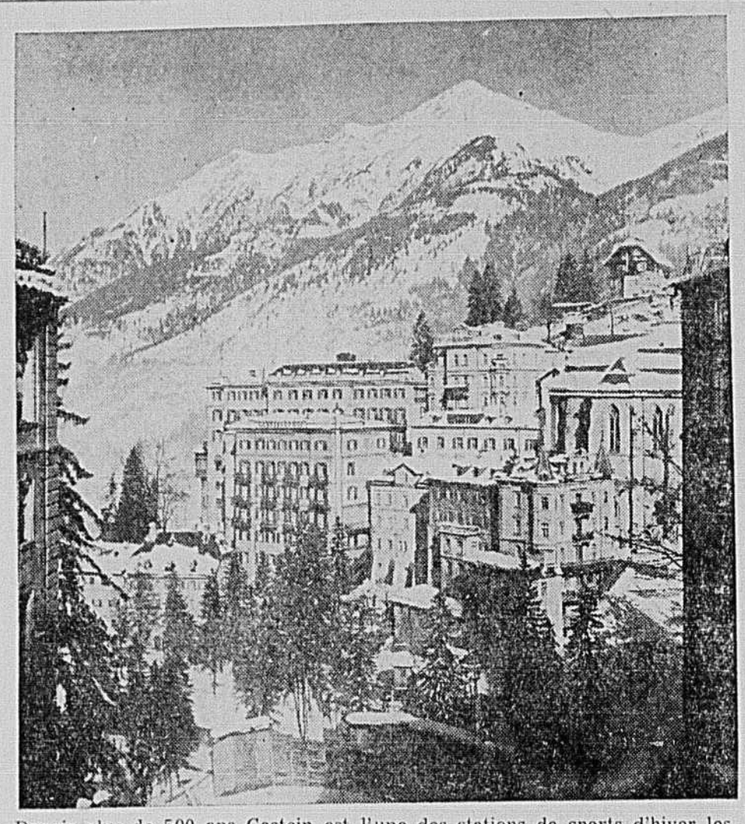

Depuis plus de 500 ans Gastein est l'une des stations de sports d'hiver les plus réputées et les plus fréquentées des Alpes autrichiennes. C'est aussi l'une des principales étapes des excursions de ski de 17 ou 23 jours organisées par Air Canada en Europe.

Service supplémentaire du C.N. à l'occasion de Noël

Plus de trois cents tonnes de viande de dinde entreront dans la composition des quelque 25,000 repas que le Canadien National devra servir dans ses trains pendant les Fêtes. Deux mille "puddings" de Noël figureront également dans ce déploiement gastronomique.

La saison des Fêtes est aussi à Montréal le signal d'un exode général des citadins vers leurs parents et amis qui demeurent à l'extérieur. Le Canadien National prévoit cette année un afflux record de voyageurs. Tous les trains comporteront des voitures supplémentaires; le 21 décembre par exemple, le Canadien National s'attend à ce qu'un nombre record de voyageurs partent de la Gare Centrale.

Afin de mieux accommoder le public voyageur et lui éviter les courses de dernière heure, le train qui relie Montréal aux Maritimes, l'Océan Limitée, sera porté à cinq convois, dont l'un composé entièrement de voitures-coachs aux sièges réservés d'avance; il partira une heure avant le train régulier, soit à 7 h. 30 du soir. Les quatre autres convois compteront plus de trente-cinq voitures-lits.

Quant au train de nuit, l'Inter-City Limited, qui part de Montréal à 11 h. 59 chaque soir pour se rendre à Toronto-Windsor-Chicago, il comptera, le 21 décembre, dix voitures-lits de plus qu'à l'ordinaire. L'International Limited, qui part de la gare Windsor tous les après-midi à 4 h. 30, comportera également de nombreuses voitures supplémentaires, soit des voitures-salons et des voitures-coachs dont les sièges pourront être réservés d'avance.

Bijoux de 2,300 ans découverts dans le Gothard

On peut admirer actuellement Au musée national suisse de Zurich des bracelets et colliers d'or magnifiquement travaillés et richement ornés de formes humaines ou de têtes mi-humaines, mi-animales en relief. Ces chefs-d'oeuvre d'orfèvrerie celtique vieux de 2,300 ans ont été découverts à Erstfeld, village situé sur la ligne du Gothard dans le Canton d'Uri, à 10 minutes en train du Lac des Quatre-Cantons, et viennent d'enrichir l'Europe de la plus importante découverte archéologique de ces trente dernières années, alors qu'en Suisse il faut remonter à 1906 pour trouver une découverte aussi intéressante. On peut supposer que ces bijoux inutilisés ont été perdus ou enterrés par un marchand qui empruntait l'ancienne route du nord au sud. Ce sont deux honnêtes terrassiers italiens — richement récompensés — qui ont découvert ces trésors, quatre colliers et trois bracelets, qu'une excavatrice travaillant à 9 m de profondeur ramena à la lumière du vingtième siècle.

Croisières sur la Seine

Les touristes qui visitent Paris au cours des mois d'hiver peuvent maintenant faire une croisière sur la Seine sans se préoccuper de la température.

Deux bateaux neufs, opérant à l'année longue, offrent un choix de deux excursions sur la rivière. La première est une randonnée de 90 minutes avec un arrêt aux antiques caves au vin de Passy qui coûte $1, la seconde, une croisière de cinq heures, comprenant un copieux repas au restaurant de la tour Eiffel, peut être effectuée pour la somme de $14. Des hôtesses bilingues décrivent les curiosités le long des rives de la Seine.

Popularité de l'avion

La majorité des voyageurs qui se rendent en Europe aiment s'y rendre vite, selon Air France. L'an dernier, 74 pour cent des traversées transatlantiques ont été effectuées par avion et 26 pour cent par bateau.

Au Canada :

500 nouveaux motels en 1962

Les progrès rapides de l'industrie touristique du Canada ont entraîné la construction massive de motels à travers le pays. Un relevé révèle en effet que près de 500 nouveaux motels ont été construits au Canada depuis le début de 1962 et le nombre d'unités de logements dans ces établissements a augmenté de 63,677 à environ 68,000 au cours de la même année.

Depuis cinq ans on a construit 1,250 motels représentant 24,750 unités de logement pour voyageurs à travers le Canada.

Analysant la situation des motels, la Canadian Hotel Review souligne une nouvelle tendance à construire les motels en vertical plutôt qu'horizontalement. Cette revue note également que plusieurs nouveaux motels visent à rendre autant de services auxiliaires aux touristes que les hôtels tout en facilitant l'accès des automobiles.

La plus grande concurrence entre les hôtels et les motels canadiens se fait sentir particulièrement dans les régions métropolitaines des grandes villes comme Montréal, Toronto, Winnipeg, London, Calgary et Vancouver.

LE BOTTIN des AGENCES DE VOYAGES

AGENCE DE VOYAGE ANTA LTEE
333-337 Craig est — UN. 1-9748
TOUS NOS SERVICES SONT GRATUITS

AGENCE DE VOYAGES SAGRES
3960 rue St-Denis — VI. 4-3309
EXCURSIONS, RESERVATIONS D'HOTEL

AGENCE DE VOYAGES VILLE-MARIE
5135 ST-DENIS — 276-2254
Ouvert tous les soirs jusqu'à 10 heures

AGENCE TRAVELAIDE Ltée
1010 OUEST, STE-CATHERINE
UN. 1-7272
Mezzanine, édifice carré Dominion

ALLIED TRAVEL BUREAU
2506 COTE-DES-NEIGES
RE. 3-4614
Service de voyages mondial

ATLANTIC-PACIFIC TRAVEL (CAN. INC.)
4950 QUEEN MARY RD
SUITE 405 — 731-7904

DARO VOYAGES (CANADA) INC.
1500 rue STANLEY — 844-3908
Correspondants à travers le monde

G. W. CLARK CO. LTD.
596 ave VICTORIA
ST-LAMBERT — OR. 1-5535

GEORGE SIGMUND REG'D.
1434 ouest, Ste-Catherine, ch. 205
UN. 1-5924

MARKSTED AGENCIES TRAVEL SERVICE
2705 BEDFORD RD — RE. 7-3122
Confirmation immédiate des réservations à Miami Beach

MEM TRAVEL SERVICE
905 DECARIE, St-Laurent — RI. 7-6600
Réservations sans frais

MONDIAL AVIOMAR TRAVEL SERVICE
445 OUEST, JEAN-TALON
274-7594
Renseignements et services gratuits

OLYMPIA EXPRESS TRAVEL SERVICE
4242, BOUL. ST-LAURENT
AV. 8-8476

PAN-KANADA EXPRESS INC.
441, ST-FRANÇOIS-XAVIER
VI. 2-2354 — 37 SERVICES GRATUITS

ROBERT BERGERON
VOTRE AGENT DE VOYAGES
7725 RUE ST-DENIS — 271-6619

TRAVELGUIDE
5570 UPPER LACHINE RD — 489-2681
RENSEIGNEMENTS ET SERVICES GRATUITS

VOYAGES HONE TOURS (CORP.)
1460 AVE UNION, MTL.
VI. 5-8221

VOYAGES TRANSATLANTIQUES ET INTERNATIONAUX
410 EST, RUE SHERBROOKE
844-8562

VOYAGES TOBIN'S LTEE
Place Ville-Marie — 866-7811
Ouvert vendredi jusqu'à 9 h. et toute la journée le samedi

motel "magic isle" directement sur l'océan
Climatisé — Grandes chambres et appartements chauffés avec baignoire et garde-robe. Cocktail lounge, coffee shop, piscine à eau douce. Aquaplane — Plage privée.
GRATIS : TV — Radio — Stationnement — Weiner roasts — Soirées — Leçons de danse.
Un jour gratuit avec cette annonce
Demandez brochure gratuite et tarif 16875 Collins Ave — Miami Beach, Floride

LA FEDERATION DU JEUNE COMMERCE
VOUS OFFRE UN CHOIX DE
Voyages en groupe
au cours de l'année 1963
ACCOMPAGNÉS — TOUS FRAIS COMPRIS — DE MONTREAL
par les services du CANADIEN PACIFIQUE
HONOLULU, Hawaii
DUREE : 15 jours — PRIX : $595 américains. — Par avion
1 — du 24 février au 10 mars
2 — du 24 mars au 7 avril
comprenant 13 jours complets au fabuleux hôtel Hilton Hawaiian Village sur la plage de Waikiki, avec programme de divertissements, d'excursions, etc.
REMARQUE : Semblables voyages se répéteront en octobre et novembre 1963.
EUROPE
Par avion. — Choix de deux itinéraires : 24 ou 31 jours
PRINTEMPS : du 18 avril au 12 ou 19 mai
AUTOMNE : du 12 septembre au 7 ou 13 octobre
7 pays : Italie, Suisse, Hollande, Belgique, France, Espagne et Portugal.
PRIX : $1200 pour 31 jours — $1100 pour 24 jours payable en dollars américains ou l'équivalent.
A TRAVERS LE CANADA
L'OUEST CANADIEN — LES MONTAGNES ROCHEUSES
LA COTE DU PACIFIQUE
DUREE : 16 jours. Prix : à partir de $335 canadiens
1 — du 28 juin au 14 juillet
2 — du 12 juillet au 28 juillet
3 — du 2 août au 18 août
4 — du 16 août au 1er septembre
Renseignements, dépliants, réservations, etc. aux bureaux du Canadien Pacifique
de M. P.-E. GINGRAS
Chambre 115, Gare Windsor, Montréal 3
Tél. UN. 1-6811, local 358 ou 2454
ou auprès des organisateurs
LA FEDERATION DU JEUNE COMMERCE
2745, rue Masson, Montréal. Tél. 721-5214

JOIE AU SOLEIL
Plage et piscine privées
Climatisé et chauffé
Stationnement gratuit à votre porte
Divertissements organisés
Cafeteria — Cocktail lounge
Près magasins et endroits de pêche
Cuisinette
$3 de plus pour plan américain
Enfants $1.65
Diner's Club — American Express
$2.50 PAR JOUR par personne 2 pers. par ch.
50 chambres sur 124 ch. jusqu'au 3 JANVIER
THE Kimberly RESORT MOTEL AAA
Dollar canadien accepté au pair
Bureau à Montréal : OX. 5-1841
Au bord de l'Océan, à la 158e Rue, Miami Beach.

MEXIQUE!
Itinéraires personnels
Voyages en groupes
APPELEZ : DARO VOYAGES 1500 STANLEY VI. 4-3908

À NEW YORK..
DISTRICT DE GRAMERCY PARK L'ELEGANT
HOTEL George Washington
Vous offre les facilités d'accommodations les plus modernes avec bain et douche dans chaque chambre, air climatisé, T.V., et radio, ainsi que prix raisonnables.
23è rue et Avenue Lexington
Ou téléphonez WE 5-7413 MONTREAL AAA
Consultez votre Agent de Voyages ainsi que pour voyages de fins de semaines Budgetaires!
Vous pouvez aussi vous adresser à Emile J. Belleau, gérant.

EXCURSION EN FLORIDE
Départ par autobus Deshaies le 6 janvier 1963, à midi, au Palais du Commerce. Retour le 19 janvier. Prix $225 en argent canadien, comprenant transport, coucher en route et à Miami dans un grand hôtel, 2 repas par jour pendant une semaine à Miami. Pour informations : Mme GOULET, LA. 2-9594. Dernières réservations jeudi le 27.

Appartements ayant vue sur l'océan — TV — Beau foyer, chauffage central, femmes de chambre, jeux de galets.
MOTEL SI-SI
A une rue du quai promenade
Argent canadien au pair
141 S. Atlantic ou 140 S. Ocean Ave. CL. 3-0043, Daytona Beach, Floride

REMERCIEMENTS
à tous nos clients et amis du Canada
Joyeux Noël et Bonne Année
CARLS CAMERA SHOP
7351, Collin — Miami Beach

GROUPES
MEXIQUE
Choix de 3 départs : 1 et 22 fév., 15 mars
2 SEMAINES $460.00
AMERIQUE DU SUD
Le Carnaval à Rio
Départ : 9 février
20 jours — $1295.00
INDIVIDUELS
HAWAII
Voyage de 2 semaines $572.40 comprenant avion, logement et excursions.
PARIS
Voyage de 17 jours $508.60 comprenant avion, logement et excursions.
CROISIERES
BERMUDES NASSAU
Croisières de 6 ou 7 jours, le bateau servant d'hôtel. A partir de $130 ou $150.
ANTILLES
Croisières pour tout budget — HOMERIC, BREMEN, FRANCE, EMPRESS, QUEENS, VICTORIA.
AGENCE DE VOYAGES
3428, rue ST-DENIS — 842-4648
VIAU

A VOTRE SERVICE AAA
600 CHAMBRES Toutes Avec Bain Prive et Radio
A NEW YORK CITY
Télévision et Air Climatisé Garage moderne annexé à l'hôtel
CHAMBRES DE FAMILLE — TOURS ORGANISES
Pour information téléphonez: DOMINIC 6-3847
ou consultez votre agence de voyage.
Fred J. McBride, gérant général
HOTEL PICCADILLY
222 WEST 45th ST., N.Y.C. 36 ou votre agence de voyage
vous offre le fameux "Piccadilly Circus Lounge"
"SCANDIA, Smorgasbord Restaurant"

LE PLUS BEAU CADEAU AU TEMPS DES FETES...
...UN VOYAGE EN 1963
TOUR DU MONDE — 2 départs
20 janvier — 15 pays — 66 jours — $3,180
26 janvier — 13 pays — 60 jours — $2,995
DIRECTION PERSONNELLE : Mlle Pascale Hone
CIRCUIT DU PACIFIQUE 26 janv. — 22 jours $1,845
PROCHE-ORIENT 15 mars - 17 jours - $1,263.90
Mexique - 6 départs - $367 et $492 (Can.)
26 janvier — 2, 16 et 23 février — 23 et 30 mars
VOYAGES HONE
1460, avenue UNION, MONTREAL 2 — VI. 5-8221

Croisières aux Antilles et en Amérique du Sud
A BORD DU MAGNIFIQUE VAISSEAU AMIRAL
BREMEN
ENTIEREMENT CLIMATISE
De New-York: 18 janv., 2 fév., 18 fév., 6 mars
San Juan — St-Thomas — La Martinique — La Barbade
Grenade — Trinidad — LaGuaira — Curaçao — Colombie
Canal de Panama — Haiti — Baie Montego — 13 à 15 jours
Depuis $370.00
Amusements de grande classe — Un seul couvert aux repas
Brochure en couleur sur demande — Billets dans les agences de voyage
NORTH GERMAN LLOYD
160 rue Bay, Toronto 1, Ont. • EM. 6-9468 NEW YORK • CHICAGO • LOS ANGELES

LA LIAISON FRANÇAISE
vous fait part de ses
VOYAGES EN GROUPES
pour l'année 1963
Accompagnés — Tous frais compris
par les services du CANADIEN PACIFIQUE
MEXIQUE — 7 voyages — par avion
15 jours — $475 américains
1 — 19 janvier au 3 février
2 — 9 février au 24 février
3 — 9 mars au 24 mars
4 — 6 juillet au 21 juillet
5 — 10 août au 25 août
6 — 5 octobre au 20 octobre
7 — 9 nov. au 24 nov.
ANTILLES — 2 croisières par bateau à bord de l'Empress of England
1 — du 23 janvier au 13 février — 10 ports — $738*
2 — du 1er mars au 19 mars — 9 ports — $632*
*et plus selon la cabine choisie
AMERIQUE DU SUD — par avion — 5 pays
Pérou, Chili, Argentine, Uruguay et Brésil.
23 jours : du 22 mars au 15 avril. — PRIX : $1,090 américains avec PAQUES sur la plage de Copacabana à Rio.
SCANDINAVIE — Pays du Soleil de MINUIT
Danemark — Suède — Norvège — Finlande avec en plus l'Espagne, le Portugal et PARIS.
Choix de deux itinéraires — Par avion
1 — Voyage de 32 jours — $1,260 américains — 30 mai au 1er juillet
2 — Voyage de 25 jours — $1,120 américains — 7 juin au 1er juillet
A TRAVERS LE CANADA
Trois voyages par train
L'Ouest Canadien — Les Montagnes Rocheuses — La Côte du Pacifique
1 — Durée 16 jours — Du 6 juillet au 21 juillet
2 — Durée 21 jours — Du 14 juillet au 4 août
3 — Durée 21 jours — Du 28 juillet au 18 août
PRIX : Selon la place choisie dans le train.
EXTREME-ORIENT
— par avion — PRIX : $1750 américains
Le Japon — Hong Kong — Bangkok — Manille — Honolulu
Durée 23 jours. Du 9 novembre au 1er décembre
Renseignements, dépliants, réservations, etc. aux bureaux du Canadien Pacifique
LA LIAISON FRANCAISE 75, rue d'Auteuil Québec — Tél. 522-2601
Agence GINGRAS 1966, boul. Graham Montréal 16 — Tél. RE. 1-3355
M. P. E. GINGRAS Chambre 115, gare Windsor Montréal — Tél. UN. 1-6811 local 358 ou 2454
Agence TAILLON 675 est, Henri-Bourassa Montréal 12 — Tél. 381-4561

LE MONDE SYNDICAL

Le rapport Gill surprend agréablement le mouvement ouvrier... qui fait des réserves

par Jacques LAFRENIERE

Les dirigeants syndicaux ont été "agréablement" surpris par les recommandations du rapport Gill sur l'assurance-chômage. Ils ont cependant indiqué certaines réserves quant à l'application de quelques suggestions.

M. Roger Provost, président de la Fédération des travailleurs du Québec, doute pour sa part qu'il soit possible d'appliquer les recommandations de cette commission d'enquête sans tout d'abord repenser tout notre régime de sécurité sociale en vue d'en arriver à une planification. Il craint qu'autrement il survienne une "dislocation très sérieuse" qui déplacera tout simplement le mal de place. Il pensait en particulier aux travailleurs qui ne tomberaient plus sous l'empire de la loi d'assurance-chômage et devraient avoir recours aux autres programmes d'assistance sociale et publique.

M. Provost est de l'avis toutefois de MM. Claude Jodoin, président du Congrès du travail du Canada et Marcel Pépin, secrétaire général de la Confédération des syndicats nationaux qui ont affirmé être satisfaits des recommandations formulées par M. Ernest Gill et ses commissaires.

M. Jodoin croit que la commission a couvert toute l'activité qui devait faire le sujet de son enquête. "Il y a des indications qui semblent être très logiques mais en même temps, il y a malheureusement d'autres points qui ne semblent pas acceptables."

M. Pépin a noté que plusieurs des recommandations cadraient exactement dans les vues du mouvement syndical et étaient conformes aux observations formulées par ses dirigeants. Il y a par exemple le fait que les victimes du chômage saisonnier et ceux du chômage prolongé seraient assurés grâce aux fonds consolidés du pays. Par contre, il fait des objections à la mise en application des clauses relatives par exemple à la perte des prestations à la suite du refus de franchir une ligne de piquetage, etc.

M. Pépin est aussi d'avis que la loi devrait prévoir les montants qui seront versés à même le fonds général après les périodes temporaires pour qu'on sache à quoi s'en tenir et afin aussi que tous les besoins soient couverts.

Au strict point de vue actuariel, M. Roger Provost estime que les recommandations de la commission sont très pertinentes. Selon lui, le rapport démontre que chaque fois qu'il a été question de mesures sociales dans le passé, on a fait du "replâtrage". C'est pourquoi il juge que s'il n'y a pas d'objection de principe à voir appliquer les recommandations, il convient de repenser toute la sécurité sociale.

Tous les dirigeants syndicaux attendent d'avoir le rapport en mains pour faire des commentaires plus élaborés.

Plus de revenus : plus de salaires

Les boulangers veulent une hausse de 30 cents si l'on hausse le pain

La succursale 55 de l'Union internationale des boulangers et confiseurs d'Amérique, représentant les employés de la plupart des grandes boulangeries de Montréal, est d'avis que l'augmentation de deux cents aux pains de 24 onces prévue pour janvier, devrait se transformer en augmentations de salaires variant de 20 à 30 cents l'heure.

L'agent d'affaires de l'union, M. Claude Mérineau, note que cette augmentation serait loin d'être exagérée puisqu'elle porterait le salaire moyen dans les boulangeries à environ $65 par semaine alors que le salaire hebdomadaire moyen au Canada est de $77.55.

L'Union insiste sur le fait que l'augmentation du prix du pain ne doit pas être imposée en raison des augmentations de salaires accordées dans le passé, mais bien en raison de celles qui le seront dans l'avenir.

Pour le syndicat, cette situation relève aussi de la politique d'austérité du gouvernement et de la dévaluation du dollar canadien. En effet, souligne M. Mérineau, les boulangeries de Montréal ont à faire face depuis l'été 1962 à une augmentation du prix de la farine variant de 70 cents à $1.10 les cent livres, selon le volume des achats, augmentation imposée à l'unanimité par les grandes meuneries canadiennes "qui exercent un quasi monopole les rendant capables d'imposer pratiquement n'importe quel prix aux consommateurs".

M. Mérineau poursuit :

"De plus, même si la plupart des boulangeries refusent de l'admettre, leur commerce est à la merci des grandes meuneries qui peuvent les réduire à la faillite du soir au lendemain en leur coupant le crédit. De nombreuses boulangeries ont passé des contrats avec les grandes meuneries qui garantissent à ces dernières l'exclusivité des achats de farine pour des périodes de temps déterminées. Ces boulangeries ne peuvent donc plus s'approvisionner chez le meunier offrant le meilleur prix et ainsi le marché de l'offre et de la demande est inopérant.

"Une augmentation du prix du sucre a aussi été remarquée il y a environ un mois. Il est probable que les mêmes motifs ont été invoqués par les raffineries de sucre qui, elles aussi, exercent un quasi monopole.

"L'augmentation, justifiée ou non, du prix des ingrédients qui entrent dans la composition du pain, serait à peu près compensée par une augmentation de 0.01 par pain de 24 onces puisque les boulangeries fabriquent environ 100 pains par 100 livres de farine."

Invalidité de dispositions du décret sur la coiffure

Une jeune fille qui s'était vu refuser l'admission à l'apprentissage du métier de coiffeuse vient d'obliger la Commission conjointe des coiffeurs pour dames de Montréal à l'accueillir comme apprentie. Deux dispositions du décret sur la coiffure relatives au développement culturel exigé des candidats à l'apprentissage de ce métier ont été déclarées nulles et 'ultra vires" des pouvoirs de l'Assemblée législative.

En annulant ces deux dispositions, le juge Robert Lafleur, de la Cour supérieure, déclare légal et valable le certificat accordé à Mlle Micheline Morrissette par le Comité paritaire des barbiers et coiffeurs de St-Hyacinthe et ordonne à la Commission conjointe de Montréal de lui accorder un crédit approprié à la durée de son apprentissage.

La poursuivante, apprentie coiffeuse au Salon Séville, alléguait qu'on lui refusait illégalement, à Montréal, le certificat d'apprentissage émis par une autre juridiction territoriale.

Me Denis-R. Lanctôt, son avocat, soutenait en réclamant l'invalidité des dispositions précitées que la loi des ententes collectives n'autorisait pas d'exiger des connaissances purement académiques, mais seulement celles qui se rapportaient à l'exercice du métier de coiffeur.

Tout en admettant le certificat émis par le Comité paritaire de St-Hyacinthe, le juge déclare que les "règles communes" du décret relatives aux crédits d'apprentissage n'accordaient pas à la Commission conjointe défenderesse le droit de reviser, soit le certificat d'apprentissage émis par un autre comité, ou soit les qualifications scolaires d'un candidat.

Les négociations ont repris à la Quebec Titanium

Le ministre du Travail, M. René Hamel, a réuni hier à Montréal les représentants de la Quebec Iron and Titanium, de Sorel, et ceux du Syndicat national du fer et du titanium dans le but de trouver un compromis qui amènerait la fin de la grève de 900 travailleurs à Sorel.

L'arrêt de travail dure depuis le 28 août. Aucun progrès n'a été réalisé au cours des pourparlers qui ont eu lieu depuis cette date. La dernière rencontre entre les deux parties est vieille d'un mois.

M. Hamel, après avoir rencontré les représentants de la compagnie, a convoqué hier matin ceux du syndicat, notamment le secrétaire général de la Confédération des syndicats nationaux, M. Marcel Pépin. Il y eut entente pour que les deux parties se rencontrent dans l'après-midi.

COURS SUR REPARATIONS DE MONTRES
Demandez notre dépliant gratuit.
Jour — Soir — Correspondance.
Nous acceptons toutes réparations.
Ouvrage garanti.
INSTITUT D'HORLOGERIE DU CANADA LTEE
4379, St-Hubert, Montréal - LA. 3-7623

"Une rencontre de M. Lesage"

Le syndicat des fonctionnaires est "froissé"

Le secrétaire général du Syndicat des fonctionnaires provinciaux du Québec, M. Boris Legault, a déploré hier que M. Jean Lesage, premier ministre de la province, "ait consenti à rencontrer les représentants du conseil général des employés civils en sachant que ces derniers ne représentent pas grand-chose dans la fonction publique."

Faisant écho à la chronique "Démocratie au Québec" publiée hier, dans LA PRESSE, qui rappelait une rencontre en septembre entre les représentants du conseil général et M. Lesage, M. Legault s'est demandé comment il se fait "qu'il leur a été possible de rencontrer le premier ministre après qu'on nous eut refusé une telle rencontre".

Faisant allusion à la nature de la rencontre qui semble orienter le conseil général et le gouvernement dans une collaboration ouvrière patronale, M. Legault a ajouté que le Syndicat des fonctionnaires "n'est pas là pour défoncer les portes, mais tout simplement pour obtenir justice pour nos membres".

Il espère que le dialogue avec le gouvernement pourra s'engager aussi bien dans l'intérêt des fonctionnaires que dans celui de l'état.

La victime s'étant pendue, l'accusé doit être libéré

Un présumé escroc ontarien, John Bassett Cameron, qui devait subir son enquête préliminaire sous une double accusation de vol et de fraude, hier après-midi, devant le juge René Théberge, a dû être libéré . . . faute de preuve.

Et faute de preuve parce que . . . faute de plaignant.

Au tribunal le procureur de la Couronne, Me Jacques Bellemarre, a en effet expliqué que la victime de ce vol, un Ukrainien dans la soixantaine, avait été frustré de quelque $6,000 par un "habile" joueur de cartes.

Ce cette façon, il avait râflé toutes les économies du plaignant en quelques parties bien menées.

Puis il s'en était allé en Ontario recommencer son petit truc.

Un détective local avait toutefois lu la nouvelle de son arrestation, dans un journal de la province voisine, et Cameron devait plus tard être identifié par le vieil Ukrainien comme celui qui l'avait "roulé" . . . en quelques brasses.

Hier matin, toutefois, l'homme n'était toutefois plus là pour aider à la condamnation de l'inculpé.

Pendant la nuit précédente, n'ayant plus de raisons de vivre, apparemment, il s'était pendu dans sa petite chambre du centre de la ville.

Me Bellemarre se dit donc sans preuve à offrir au tribunal, dans les circonstances, et Cameron fut immédiatement remis en liberté.

Thivierge écope de 5 ans pour complicité à la suite d'une tentative de meurtre

Une peine de cinq années de pénitencier a été imposée par le juge Armand Chevrette, hier après-midi, à un jeune homme de 23 ans, Jean-Paul Thivierge, qu'il venait de reconnaître coupable de complicité après le fait dans une tentative de meurtre.

Le jeune prévenu avait hébergé chez lui, peu après la tentative de meurtre sur la personne de Mme Lucia Facchino, l'adolescent de 17 ans qui avait commis ce crime. Et il avait même pansé une blessure que celui-ci portait, à ce moment-là.

Par la suite, il avait également accepté $25, soit la moitié du "cachet" que le jeune apprenti-assassin avait perçu pour sa macabre tâche.

Dans l'après-midi même du crime, avait pour sa part fait remarquer le procureur de la Couronne, Me Bruno J. Pateras, l'adolescent était revenu chez Thivierge, et tous deux avaient écouté les bulletins de nouvelles à la radio et à la TV pour obtenir des renseignements sur ce que le jeune fuyard croyait bien être un meurtre réussi. Et pour lequel, même raté, le mari, Nicholas Facchino, purge présentement une peine de vingt-cinq années de pénitencier.

En revoyant toutes les circonstances de l'affaire, le juge Chevrette soutient pour sa part que tous les éléments de la complicité se retrouvent dans la conduite du prévenu Thivierge, et qu'il n'a pas d'autre alternative que de le déclarer coupable.

Quant à la peine de cinq ans, le tribunal soutient par ailleurs qu'elle correspond, dans son esprit, à la gravité du crime reproché à l'inculpé.

Vol de Joliette : une femme reconnaît sa culpabilité

JOLIETTE (PC). — Une femme a avoué sa culpabilité et une autre femme et deux hommes ont protesté de leur innocence hier à l'accusation de vol à main armée.

Les quatre prévenus furent mis en accusation à la suite du hold-up de 3,440 commis à la Caisse populaire de St-Thomas de Joliette, à 10 milles au nord de Montréal.

Monique Dumulong, de l'Assomption, reconnut sa culpabilité. Elle recevra sa sentence le 2 décembre.

Hélène Lavoie, de Montréal, Gérald Boisjoly, de l'Assomption, et Claude Saint-Amour, que l'on dit être un ancien agent de la police provinciale, attendront en prison leur enquête préliminaire fixée au 27 décembre.

Saint-Amour est aussi accusé de vol d'auto. Il subira son enquête à la même date sous cette accusation.

Un troisième individu, Fernand Madore, de Montréal, sera traduit sous accusation de vol à main armée et de vol d'auto en rapport avec le même hold-up.

Deux femmes armées de révolvers et un homme enlevèrent la somme de $3,440 à la Caisse populaire. Suivant la police, quelque $2,600 furent recouvrés dans un raid opéré mercredi à la demeure de l'ancien policier à Saint-Paul l'Ermite. L'argent se trouvait dans un hangar près de la maison.

Un gunman condamné à 8 ans

Une peine de huit années de pénitencier a été imposée par le juge T.-A. Fontaine, hier après-midi, à un jeune gunman de 24 ans, André Clark, du 3455 Ontario est, qui avait participé à un vol de bijoux à la pointe du revolver. Et ce un mois seulement après avoir été remis en liberté de son dernier stage au pénitencier.

Accompagné d'un autre jeune homme, le prévenu avait volé près de $5,000 d'articles divers, à la bijouterie Legault, rue Ontario, mais avait été appréhendé une heure plus tard, des passants ayant noté le numéro de permis du véhicule dans lequel les deux jeunes bandits avaient pris la fuite.

COUR SUPERIEURE

Division de Pratique
21 décembre 1962

Les jugements suivants furent rendus par l'hon. juge A. Demers.

Samuel Chodos vs Adrien Brault. Jugement. Requête de l'appelant pour permission de déposer une somme d'argent comme cautionnement en Appel fixée à $1350.00 accordée, frais à suivre.

Norman Wray Crawford vs George Thomas. Jugement. Motion du demandeur pour joindre causes accordée, frais à suivre.

Jarry & Frères Co. Ltée vs Diesel Power Sales of Canada Ltd. Jugement. Motion de la défenderesse reconventionnelle (demanderesse principale) accordée pour détails à être fournis par la demanderesse-reconventionnelle (défenderesse principale) dans un délai de trente jours, frais à suivre.

les tribunaux

Procès retentissant à Vancouver

La poursuite retire l'enregistrement d'une conversation téléphonique entre un prêtre et une accusée d'extorsion

VANCOUVER. (PC-UPI) — La Couronne a décidé, hier, de ne pas utiliser l'enregistrement d'une conversation téléphonique d'une accusée avec un prêtre, dans un procès pour extorsion.

Le procureur de la cité, M. Stewart Mcmorran a annoncé que cette décision avait été prise dans "l'intérêt public".

Un flot de protestations de la part des ministres du culte de toutes les dénominations avait suivi la tentative — de la part de la Couronne — d'introduire en preuve la conversation téléphonique entre un prêtre catholique et une jeune femme de 23 ans.

Cette dernière, Mme Donald Lloyd est accusée conjointement avec son époux âgé de 26 ans d'avoir tenté d'extorquer la somme de $15,000 d'une veuve âgée de 77 ans en menaçant de tuer sa fillette adoptive.

L'enregistrement

L'un des procureurs de la poursuite, M. Donald Morrisson avait tenté de produire en Cour les rubans sur lesquels on avait secrètement enregistré une conversation téléphonique entre Mme Lloyd et le R. P. Aloyisus Craven. Cette dernière se trouvait alors dans le bureau de l'inspecteur Ian McGregor, de la police criminelle.

Le procureur de la défense, Me John Macey avait alors vigoureusement protesté en disant que cette manoeuvre s'attaquait "à la base même de la religion."

Le magistrat Gordon Scott a ensuite ajourné le procès au 27 décembre prochain.

Un an de prison à la suite d'une crise de jalousie

Aux Assises, hier après-midi, l'hon. juge Ignace-J. Deslauriers a imposé deux sentences, l'une d'un an à une jeune fille, l'autre de deux ans à un jeune homme.

Cette jeune fille, Denise Martel, 21 ans, accusée tout d'abord de tentative de meurtre, s'était reconnue coupable sous une accusation moindre, soit d'"avoir blessé avec l'intention . . . de mutiler".

La victime dans cette affaire qui s'était déroulée le 30 août dernier était une femme de 26 ans, Mme Georges Lamoureux. Elle avait été attaquée avec un couteau.

Me Pierrette Moisan, avocat de la défense, avait réclamé la clémence du tribunal en faveur de sa cliente, soulignant "que lorsqu'elle avait commis l'attentat . . . elle n'avait pas mangé depuis quatre jours".

De son côté, Me Roland Durand, procureur de la Couronne, avait soumis "qu'il s'agissait d'un cas de jalousie, et qu'il était heureux qu'on ne se fût pas trouvé en présence d'un drame plus tragique."

Le jeune homme, lui, Jacques Leclerc, jouait avec un revolver qu'il croyait vide lorsque l'arme se déchargea. La balle atteignit une jeune fille à la tête. Ginette Falstrault expira peu de temps après. Il s'était reconnu coupable de négligence criminelle.

Le juge en imposant sentence s'est demandé pour quelle raison le jeune homme était en possession de l'arme à feu.

Me Jacques Ducros, procureur permanent de la Couronne, a réclamé une sentence exemplaire soumettant que le jeune homme avait agi "d'une manière cérébrale, insouciante, téméraire, qu'au lieu d'alerter un médecin après le drame qui s'est déroulé dans une maison du nord de la ville, il avait réuni ses amis "pour se construire une défense". Et cette "défense" n'ayant pas réussi, il avait alerté la police.

Mes Jacques-A. Bélisle et Marie-Claire Lefebvre, avocats de la défense, avaient fait état du fait "que l'accusé ne possédait pas de dossier judiciaire".

Le Dr Simard écope d'une année de prison

HULL. (PC-UPI) — Un médecin de Hull coupable de négligence criminelle en rapport avec la mort d'un bébé de trois jours, a été condamné à une année de prison.

Les procureurs du Dr Conrad Simard, âgé de 49 ans, ont cependant annoncé leur intention d'en appeler de la sentence imposée par le juge Jacques Boucher.

Le médecin — qui a été déclaré coupable par un jury de 12 hommes, la semaine dernière — est présentement en liberté provisoire moyennant un cautionnement de $5,000, en attendant l'audition de l'appel.

Les avocats du médecin avaient déclaré que les jurés avaient commis de graves erreurs légales et avaient demandé au juge d'imposer une sentence de six mois.

De son côté, le juge a répondu qu'il ne pouvait pas réduire la sentence parce que le premier devoir d'un médecin consistait a prendre toutes les précautions nécessaires pour sauver la vie humaine et que Simard s'était conduit d'une façon "follement négligente".

"Vous avez compromis l'exercice de votre profession", de dire le juge au médecin.

On sait que Simard a été trouvé négligent dans sa façon de procéder lors de l'accouchement d'un bébé, né d'une fillemère, dans une clinique privée. près d'Aylmer, le 26 février dernier.

Le sexe d'une accusée "vérifié" pour la cour

A la suggestion du juge René Théberge, une matrone de la prison des femmes a été appelée à l'institution de la rue Fullum, hier après-midi, pour venir déposer devant le tribunal . . . sur le sexe d'un accusé à la barre.

Cet accusé, qui était une femme, mais avait toutes les apparences extérieures d'un homme, s'était présenté au magasin de meubles Courtemanche, rue Saint-Hubert, avec son . . . "épouse", pour acheter quelques pièces d'ameublement valant près de $400.

Se présentant comme un jeune marié, il avait promis de payer le tout . . . à termes, comme cela se fait dans les meilleurs ménages. Mais il ne s'était jamais représenté à la caisse du magasin, par la suite.

Le jeune marié n'en étant pas un, son accroutement devenait, dans les circonstances, de la fausse représentation. Mais il fallait prouver le point.

A savoir que Daniel Lucas, qui travaillait comme expéditeur, dans un autre établissement commercial, était en réalité . . . Danielle.

Me Maurice Bériault, qui représentait le magasin frustré, fit donc appel au témoignage d'une matrone qui, en souriant, révéla qu'elle avait constaté, de ses yeux, que M. Lucas avait tous les attributs physiques d'une femme.

Peine de 3 ans à un adolescent de quinze ans

Plusieurs s'étant montrés sceptiques sur ses chances de réhabilitation, un adolescent de 15 ans a été condamné à trois années de détention, hier après-midi, par le juge Armand Cloutier.

Le tribunal a déclaré que ce n'était évidemment pas de gaieté de coeur que les cours infligeaient de telles peines à des garçons de cet âge, mais il faut toutefois remarquer que ces jeunes-là dans certains cas, se conduisent par ailleurs comme les adultes les plus endurcis dans le crime.

Pour avoir volé une auto, incidemment, le jeune prévenu avait reçu comme récompense la radio qui s'y trouvait et les quatre chapeaux de moyeux.

GIBIER RAPIDE

Des expériences ont démontré que le canard à longue queue (Clangula hyemalis) peut voler à une vitesse terrestre de plus de 70 milles à l'heure.

Martel veut changer son plaidoyer

QUEBEC. (PC) — Marc-André Martel, un chauffeur de bouilloires de Québec, âgé de 25 ans, a demandé à être relevé son plaidoyer de culpabilité au sujet d'un vol à main armée, alléguant que des membres de la Sûreté provinciale le lui avaient arraché en le rudoyant.

Le vol en question a été commis à la Caisse populaire de Ste-Foy, en banlieue de Québec, le 22 octobre. La requête a été présentée au juge Alphonse Garon, contre qui Gérard Arsenault, un autre impliqué dans cette affaire, a déjà pris deux brefs de prohibition.

L'inculpé a soutenu avoir été l'objet de menaces de la part des caporaux Paul Gagnon et Gérard Martineau. On l'aurait menacé d'une sentence de dix ans et on aurait fait miroiter l'espoir d'une sentence suspendue s'il parlait et s'avouait coupable.

Martel a ajouté que l'inspecteur Martin Healy lui aurait de plus promis du travail sur la Côte-Nord.

Me Auguste Choquette, qui occupe pour Martel, a fait observer au tribunal que son client avait avoué son crime sans l'assistance d'un avocat et qu'il n'avait pas alors compris exactement ce qu'il faisait.

Le contre-interrogatoire, mené par Me Jean Grenier, devait révéler que Martel avait pu prendre une bonne connaissance de l'appareil judiciaire à l'occasion de cinq condamnations antérieures.

L'audition de la requête doit se poursuivre cet après-midi.

Trois autres mois à Bernard Randolph

Bernard Randolph, âgé d'environ 40 ans, qui écopait, ces jours derniers, d'une peine de cinq mois de prison et d'une amende de $500, pour possession de films obscènes, peine qui lui avait été imposée par le juge René Théberge, est revenu au Nouveau palais de justice, hier.

C'est qu'il devait subir son procès sous une autre accusation, celle d'avoir distribué de tels films.

Conduit devant le juge en chef Edouard Archambault, il a reconnu sa culpabilité et il s'est vu imposer une sentence consécutive de trois mois de prison.

Me Roland Durand, procureur de la Couronne, avait insisté pour que la sentence ne fût pas concurrente, soulignant que cette fois-ci Randolph s'était servi d'un nouveau système pour faire entrer les films obscènes des Etats-Unis, soit par un service routier.

COGNAC
Prince Hubert de POLIGNAC
Le roi des cognacs... un plaisir royal!
A TOUS LES MAGASINS DE LA REGIE DES ALCOOLS DU QUEBEC
sous les numéros de code suivants
VSOP—130G
Trois étoiles "★★★"—130E

OFFRE SPECIALE Quatre verres à dégustation du Prince de Polignac, gravés avec les propres armoiries de sa famille, vous seront envoyés à votre domicile ou à vos amis DIRECTEMENT DE COGNAC, FRANCE. Envoyez deux dollars pour chaque commande de 4 verres, par chèque ou mandat postal à Inter-Canada-Polignac, Boite postale No 1537, station B, Montréal, P.Q.

Magasin du sous-sol EATON
Spéciaux veille de Noël — Cadeaux à emporter
Pas de commandes téléphoniques ou postales pour ces articles, s.v.p.

COLLIERS — Ravissant collier-pendantif, avec gland de fantaisie. Combinaison de simili-perles et pierres de verre. chacun 1.59
MAGASIN DU SOUS-SOL, RAYON 917

BOITE A BIJOUX — Charmant coffret à bijoux, en plastique semili-cuir rose, bleu et ivoire, avec motif de fantaisie. Doublure de satin rayonne. Plateau se levant. Environ 8½". x 5½". 1.99
MAGASIN DU SOUS-SOL, RAYON 917

CENTRE DE TABLE — Imitation de poterie vert houx, avec des branches de houx ornées de baies rouges, et cadre de plastique. Le centre de table idéal pour les prochaines réunions chacun 4.99
MAGASIN DU SOUS-SOL, RAYON 933

CADRES — Un vaste choix de cadres aux styles modernes, avec encadrement de bois. Scène variées. Trois grandeurs :
Environ 27" x 40" 9.99
Environ 27" x 24" 5.99
Environ 21" x 24" 7.75
MAGASIN DU SOUS-SOL, RAYON 933

TAIES D'OREILLER — En coton blanc de bonne qualité, et empiècement brodé bleu, vert, lilas, blanc ou rose. Dans une boite pour cadeau. la paire 1.99
MAGASIN DU SOUS-SOL, RAYON 936

ENSEMBLE DE SERVIETTES — 3 essuie-mains ravissants, dans une boite. En coton éponge très absorbant. Modèles et couleurs assortis. l'ensemble 1.49
MAGASIN DU SOUS-SOL, RAYON 936

PYJAMAS "BLUE STAR" — Une marque Eaton de renom. Pyjamas de finette, avec imprimés. Tailles 3-4-6-6x. Pour filles : bleu, rose, jaune. Pour garçons : rouge, bleu, vert menthe. chacun 1.98
MAGASIN DU SOUS-SOL, RAYON 910

CHANDAILS DE LAINE POUR ENFANTS — Chandails importés d'Angleterre. Tout laine, genre cardigan. Large assortiment de couleurs pour les tout-petits. Tailles 4-6-6x. chacun 3.99
MAGASIN DU SOUS-SOL, RAYON 910

PANTALONS DE SKI — Pantalons pour fillettes, en gabardine de rayonne/nylon. Avec bande à la taille. Doublure de finette. Elastique sous le pied. Brun, marine. Tailles : 7-8-10-12-14 ans. 3.99
MAGASIN DU SOUS-SOL, RAYON 911

LINGERIE POUR DAMES — JUPONS — Jupons à la taille et culotte courte en tricot de nylon/acétate. Ravissante garniture. Rose, blanc, bleu et rouge dans le lot. Tailles : petite, moyenne et grande. l'ensemble 1.49
MAGASIN DU SOUS-SOL, RAYON 909

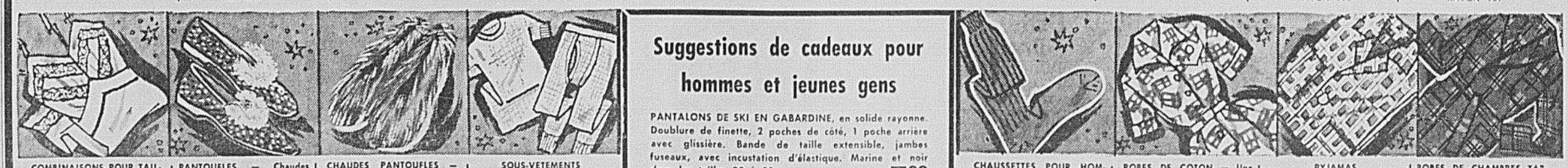

COMBINAISONS POUR TAILLES FORTES — Combinaisons en tricot de nylon/acétate, avec panneau avant opaque. Blanc, rose, bleu, beige, noir. Tailles : 44-46-48-50-52 dans le lot. 2.09
MAGASIN DU SOUS-SOL, RAYON 909

PANTOUFLES — Chaudes pantoufles en tissu bouclé, avec garniture de laine d'agneau naturelle, et talons et semelles en caoutchouc vulcanisé. Rouge/rose, et bleu/bleu. Pointures 4 à 9. la paire 2.99
MAGASIN DU SOUS-SOL, RAYON 937

CHAUDES PANTOUFLES — Pantoufles en laine d'agneau naturelle, blanc, rose, bleu, turquoise et miel. Pointures : petite (4-5½), moyenne (6-7), grande (7½-8½) 2.79 la paire
MAGASIN DU SOUS-SOL, RAYON 937

SOUS-VETEMENTS SHERWOOD Marque Eaton
Irrétrécissables. Pour garçons. Manches courtes, culotte aux chevilles. Tailles : 24-36 (6 à 18 ans).
Caleçons chacun 1.79, 2 pour 3.50
Chemises chacune 1.39, 2 pour 2.75
MAGASIN DU SOUS-SOL, RAYON 932

Suggestions de cadeaux pour hommes et jeunes gens

PANTALONS DE SKI EN GABARDINE, en solide rayonne. Doublure de finette, 2 poches de côté, 1 poche arrière avec glissière. Bande de taille extensible, jambes fuseaux, avec incustation d'élastique. Marine et noir dans les tailles 30 à 38. CHACUN 7.99

PALETOTS SPORT — Coton caoutchouté et tissus tout laine. Doublure matelassée et chaude de rayonne sur laine. Tailles et couleurs variées dans le lot. CHACUN 9.99

MAGASIN DU SOUS-SOL, RAYON 929
THE T. EATON Co. LIMITED OF MONTREAL

CHAUSSETTES POUR HOMMES — Des chaussettes de marque "Sherwood", une marque Eaton de renom. Confectionnées en Angleterre ; avec côtes de 6/3. Tout laine et renforcées de nylon. Gris, anthracite, marine, brun, vin et bleu royal. Pointures : 10 à 12. la paire 1.09
MAGASIN DU SOUS-SOL, RAYON 901

ROBES DE COTON — Une seule illustrée. Imprimés de couleurs ravissantes. Manches courtes. Encolures variées. Tailles : 12 à 20, 38 à 44 et 46 à 52. Aussi 16½ à 24½ dans le lot. chacune 2.99, 4.99
MAGASIN DU SOUS-SOL, RAYON 941

PYJAMAS SHERWOOD
En finette de coton de bonne qualité. Jolies impressions. Tons olive, rouge, bleu, gris. Tailles A-E. 3.99
MAGASIN DU SOUS-SOL RAYON 928

ROBES DE CHAMBRES TARTAN — Pour hommes et jeunes gens. Robes de chambre de bonne coupe, en laine mixte. Tartans à la mode, dans des teintes diverses. Petite, moyenne et grande dans le lot. 10.99
MAGASIN DU SOUS-SOL, RAYON 928

HEURES D'AFFAIRES EATON : 9 H. 30 A 6 H., SAMEDI COMPRIS — JEUDI ET VENDREDI 9 H. 30 A 9 H. — LE STANDARD DES COMMANDES TELEPHONIQUES OUVRE A 8 H. 30 TOUS LES MATINS — VI. 2-9211 — POUR UN RAYON DETERMINE — VI. 2-9331

votre horoscope

à partir de minuit ce soir

LES ENFANTS NES CE JOUR auront de bonnes raisons pour se plaindre de leur sort, mais ils pourront être amenés à en abuser. Ils auront trop souvent tendance à se croire très malheureux alors que seuls leurs petits défauts motiveront le manque de tendresse qu'ils noteront chez leurs parents. Il faudra les entourer d'affection, mais aussi les habituer à prendre leurs responsabilités.

BELIER — DU 21 MARS AU 20 AVRIL

N'essayez pas de battre à tout prix un record : vous seriez assez mal placé pour le faire et cela ne servirait qu'à vous rendre parfaitement ridicule aux yeux de la personne que vous aimez ; ne vous endormez pas non plus sur vos lauriers: cette attitude serait aussi déraisonnable !

TAUREAU — DU 21 AVRIL AU 20 MAI

Vos soucis augmenteront en même temps que vos responsabilités; ne regrettez pas trop votre tranquillité antérieure, car votre situation actuelle a tout de même des avantages. Témoignez éventuellement de la reconnaissance à l'être aimé.

GEMEAUX — DU 21 MAI AU 21 JUIN

Donnez une nouvelle impulsion à vos affaires, mais ne soyez pas trop optimiste dans vos prévisions budgétaires: la conjoncture est de ce côté assez défavorable. N'oubliez pas que votre ingratitude pourrait chagriner l'être aimé ou la personne qui s'intéresse à vous.

CANCER — DU 22 JUIN AU 22 JUILLET

L'aboutissement d'un grand projet est beaucoup plus proche que vous ne le croyez. Prenez des dispositions en conséquence et oubliez vos soucis. Essayez de ménager une réconciliation entre des parents brouillés, mais sachez vous effacer quand le moment en sera venu.

LION — DU 23 JUILLET AU 23 AOUT

Faites délibérément une croix sur vos échecs passés et pensez uniquement à l'avenir qui, normalement, devrait être particulièrement brillant. Dans vos sentiments, même si on paraît ne pas vous comprendre, insistez pour obtenir ce que vous avez demandé.

VIERGE — DU 24 AOUT AU 22 SEPTEMBRE

Montrez que vous êtes parfaitement capable de mener à bien une tâche effectivement très délicate; on vous fera finalement confiance et on ne le regrettera pas, car vous réussirez sans doute. Faites partager vos joies, mais aussi vos peines, à votre entourage.

BALANCE — DU 23 SEPTEMBRE AU 23 OCTOBRE

Vous aurez parfois tendance à ne vouloir regarder que le bon côté des choses et cet optimisme pourra vous faire commettre de grossières erreurs, bien vite regrettées, mais hélas irréparables. Votre bonheur sentimental sera plus complet si vous oubliez les disputes passées.

SCORPION — DU 24 OCTOBRE AU 22 NOVEMBRE

Ne vous laissez pas abattre par une petite déception; la chance vous accompagne et vous aurez dès aujourd'hui de bonnes raisons pour vous réjouir ouvertement de la réussite d'une affaire. Côté coeur, évitez absolument de vous absorber dans des rêveries stériles et... nuisibles.

SAGITTAIRE — DU 23 NOVEMBRE AU 21 DECEMBRE

Votre compétence ou votre habileté devrait vous permettre de réussir brillamment dans une affaire où plusieurs personnes de votre entourage ont échoué. Votre partenaire vous aimerait sans doute plus pratique et plus sérieux.

CAPRICORNE — DU 22 DECEMBRE AU 20 JANVIER

Soutenez votre effort et il sera payant ; n'hésitez pas à brûler les étapes, à mettre les bouchées doubles: résistez cependant à la tentation de briller. Côté coeur, abhorrez le mensonge et la calomnie. Votre partenaire vous remerciera sans doute de l'avoir soutenu.

VERSEAU — DU 21 JANVIER AU 19 FEVRIER

Soyez moins prodigue de votre argent; votre libéralité n'est pas appréciée comme elle le mérite. Avec la personne que vous aimez, vous saurez choisir la meilleure attitude, celle qui est susceptible de faire naître la confiance et la compréhension dans les coeurs.

POISSONS — DU 20 FEVRIER AU 20 MARS

Ne pensez pas qu'aux autres; votre avenir a aussi sa petite importance ; perspectives d'avancement si vous êtes fonctionnaire, mais petites difficultés financières; retardez le moment de faire un achat important. Rivalités assez marquantes côté coeur, mais peu dangereuses.

Rendez-vous chez EATON faire vos emplettes LUNDI!

SPÉCIAUX VEILLE DE NOËL

CADEAUX À EMPORTER

Des aubaines de la dernière minute pour les cadeaux – 36 articles, tous à prix de vente! Faites vos emplettes tôt lundi et rappelez-vous que les colis que vous emportez arrivent chez vous en même temps que vous! Pas de commandes téléphoniques ni postales, s.v.p.

EATON OUVERT LUNDI, DE 9 H. 30 A 6 HEURES. FERME TOUTE LA JOURNEE MARDI. ROUVRIRA MERCREDI MATIN A 9 H. 30

Chemisiers à ½ prix. Rég. 8.95

Tailles 12 à 18. Imprimé cachemire, col fermé, manches longues brun/beige/bleu. Rayures multicolores, petit col, manches roulées. Rayures de beige/rouge/bleu/brun.

½ prix **4.47**

AU TROISIEME ETAGE

Modèle boutonnant. Rég. 6.95

Chemisiers à boutonnage, manches longues en ton de taupe seulement. Tailles 12 à 18.

½ prix **3.47**

AU TROISIEME ETAGE

Blouses "Minicare" 4 modèles

Faites de frais coton blanc, brodées au devant. Aussi type surblouses. Choix de 4 modèles. Tailles 12 à 16.

3.98

AU TROISIEME ETAGE

Écharpes pour cadeaux

en croisé et satin de rayonne, à motifs cachemire, floraux et géométriques. Bon choix de couleurs.

Spécial **1.00**

Flacons de parfum Rabais de 20%

Sur ces flacons et vaporisateurs en cristal.

A. Rég. 1.25 Spécial .99
B. Rég. 3.50 Spécial 2.80
C. Rég. 2.50 Spécial 2.50
D. Rég. 1.75 Spécial 1.39

AU REZ-DE-CHAUSSEE

Blouses combinaisons. Rég. 6.98

En frais coton suisse blanc 'minicara'. Tailles : 30 à 38 dans le lot.

Spécial **3.98**

AU QUATRIEME ETAGE

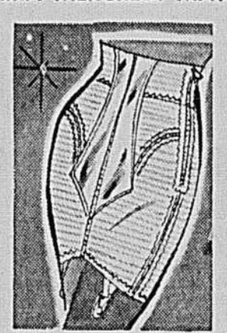

"Tru-Balance" ½ prix. Rég. 25.00

Gaines blanches, semi-fourreau en satin élastique et nylon. Longueurs: 14" et 16". Tailles : 26 à 34 dans le lot.

Spécial **12.50**

AU TROISIEME ETAGE

TV Tinykins Figures de vinyl

Vos amis des dessins animés : Roquet Belles Oreilles, Fred Flintstone, etc. 34 figures de vinyl, peintes à la main. ½" à 2".

Spéciaux **2.49**

AU CINQUIEME

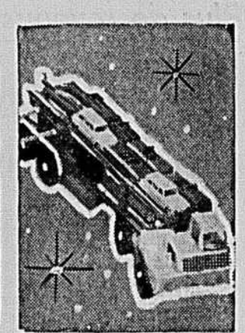

Camions de transport. Rég. 5.77

En plastique Polyethyl, avec 12 autos de couleur. Remorque détachable rouge de 16" de long, avec 2 rampes. Plateforme jaune et manivelle.

Spécial **3.77**

AU CINQUIEME ETAGE

Chapeaux de laine ½ prix — Rég. 1.98 à 6.98

Chapeaux faits en Italie en tons de rouge, brun, vert, anthracite, tous combinés de noir.
Aussi chapeaux de laine tons pastels et blanc dans le lot.

.99 à 3.49

AU QUATRIEME ETAGE

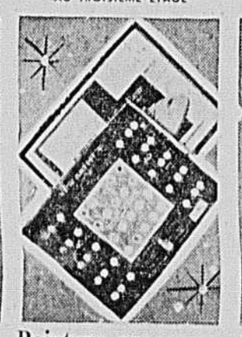

Peinture par numéros — 259 seulement

Une série intéressante: consiste en 3 images : 1 de 24" x 18" et 2 de 8" x 10" plus 40 contenants de peinture à l'huile, 3 pinceaux et nettoyeur. Choix de 4 sujets : 1–Ballet, 2– Scènes du désert, 3–Mission mexicaine, 4–Paris.

Spécial **4.49**

Pantoufles pour les jeunes

Rég. 4.98 et 5.98 !

Deux modèles en rouge, jaune ou lilas. Pointures 4 à 10 dans le lot.

Spécial paire **3.99**

AU DEUXIEME ETAGE

Cardigans pour garçons. Rég. 5.99

Tricot d'"Orlon" de belle qualité, vert, cuivre, bleu. Tailles : petite, moyenne, grande, forte. Spécial **3.99**

AU DEUXIEME ETAGE

Tapis d'enfants Modèle "Chat"

Tapis doux en peluche "Acrilan", lavable, découpé modèle "Chat", en blanc, jaune, rose, bois de santal ou bleu.

Spécial **6.99**

AU SIXIEME ETAGE

Spécial! Jeux de badminton

SPECIAL ! 4 raquettes, un filet avec supports et 2 oiseaux en plastique. Emportez-en un jeu avec vous.

Spécial **4.99**

AU CINQUIEME ETAGE

Chemises blanches pour hommes

SANS REPASSAGE, en broadcloth de coton blanc peigné. Col fuseau à pointes courtes, poignets transformables. Encolures 14 à 17, manches 32 à 34 dans le lot.

3 pour **10.00** Spécial 3.49

AU REZ-DE-CHAUSSEE

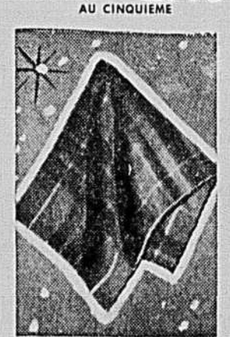

Écharpes de laine pour hommes

Modèle sans franges,de style et couleur assortis.

Spécial **1.99**

AU REZ-DE-CHAUSSEE

Sacs sport en cuir pour hommes

Deux poignées, pochette à chaussures, serrure. Un excellent cadeau !

Spécial **9.95**

AU DEUXIEME ETAGE

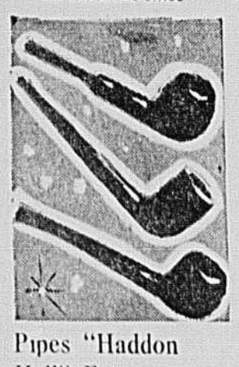

Pipes "Haddon Hall" Eaton

3 modèles de luxe, fabriqués à Londres, Angleterre. Fini granulé ou ponce.

chacune **10.00**

AU REZ-DE-CHAUSSEE

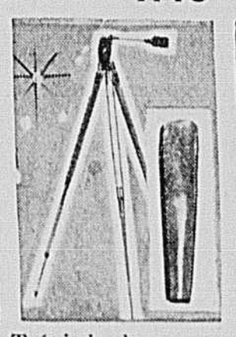

Trépieds de caméra 35 mm

Trépied pouvant convenir à une caméra de 35 mm. Un cadeau pour les fanatiques de cinéma. Complet avec rotule orientable et étui. Rég. 7.50

Spécial **5.95**

AU REZ-DE-CHAUSSEE

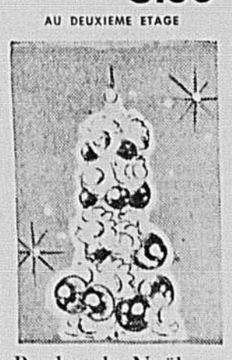

Boules de Noël Rég. 2.50

Pour décoration de tables. De magnifiques boules de Noël qui feront un décor des plus attrayants. Spécial **1.29**

AU REZ-DE-CHAUSSEE

Réveille-matin "Renown"

De marque Eaton. Chiffres et aiguilles lumineux, étui de cuir brun, rouge, bleu, ou havane. Spécial **4.49**

AU REZ-DE-CHAUSSEE

Argenterie 40% de rabais!

Pièces de plaqué-argent, reproductions Sheffield, Angleterre. Comprenant services à thé, candélabres, etc. Rég. 8.00 à 395.00 !

Spécial **5.40 à $237**

AU QUATRIEME ETAGE

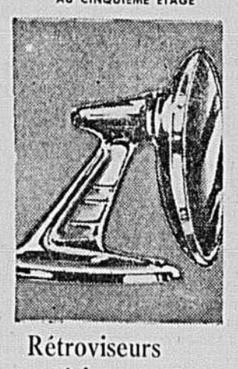

Rétroviseurs extérieurs

Pour votre automobile, ce rétroviseur de 4" de diamètre en acier inoxydable. Il est orientable !

97 seulement !
Rég. 1.79
Spécial lundi **1.00**

AU SIXIEME ETAGE

Boîtes musicales Rég. 8.95 à 85.00

Représentant la Nativité ou un chalet suisse. Pièces originales et amusantes et pour la majorité, uniques.

Spécial lundi **6.95 à 64.95**

AU QUATRIEME ETAGE

Carafes musicales en verre

Divertissez vos invités avec cette carafe en verre de teinte verte avec clissage ton cuivre. Capacité de 20 onces.

Chacune Spécial lundi **2.99**

AU QUATRIEME ETAGE

Bougies parfumées Rég. 1.50 à 3.95

Quantité limitée coulées dans un verre, à couvercles ton or ou argent. Formes et styles variés; peut servir de pots à confitures par la suite. SPECIAL LUNDI

1.19 à 2.95

AU QUATRIEME ETAGE

Verres à eau 10½ onces

à fleurs stylisées de ton or et brun, d'une capacité de 10½ onces. Très décoratifs.

Service de 12 Spécial lundi **2.99**

AU QUATRIEME ETAGE

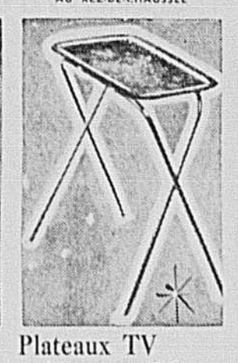

Plateaux TV 12½" x 17¼"

en métal de couleur noire avec dessins floraux de 12½" x 17¼". Fini métallique fini cuivre avec embouts de plastique.

Spécial lundi **1.00**

AU QUATRIEME ETAGE

Salières et moulins à poivre de 3½"

en bois fini noir avec capuchon et base en métal argenté. Hauteur 3½" chacun. L'ens.

Spécial lundi **1.99**

AU QUATRIEME ETAGE

Planches à fromage 12" x 8"

en bois fini noyer 12" x 8", avec plaque en céramique et couteau à lame en acier inoxydable.

Spécial lundi **1.99**

AU QUATRIEME ETAGE

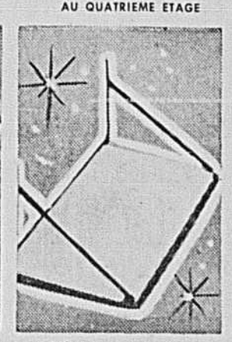

25% de rabais Étagères

"WALL-O-MAGIC". Etagères en acier solide de jauge 20, 15½" x 8¼" environ. Noir, avec supports noirs seulement.

Rég. 1.59 pour **1.19**

AU QUATRIEME ETAGE

Petits sablés "Tartan" de Crawford

Rég. 1.45. Une exquise friandise écossaise. Poids net 12 onces. Spécial **1.19**

AU REZ-DE-CHAUSSEE

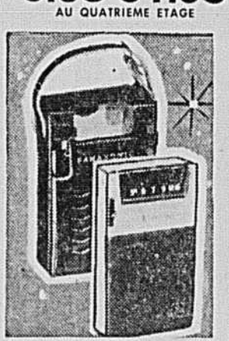

Radios portatives 6 transistors

65 seulement ! Radio "Pansomic" capable de capter des postes éloignés. 2¾" x 1¼" x 4" de haut. Etui en cuir pour radio et écouteur. Pile de 9 volts.

Complet **17.95**

AU CINQUIEME ETAGE

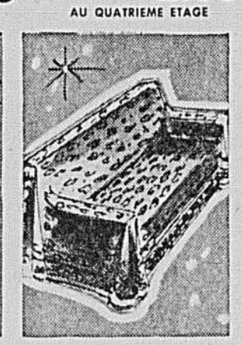

Jetés de sofa Rég. 6.99

Des Indes, en coton imprimé, décor genre Orient. Teintes prédominantes : orange/jaune/brun sur fond blanc. Environ 72" x 108".

Spécial lundi **3.49**

AU SIXIEME ETAGE

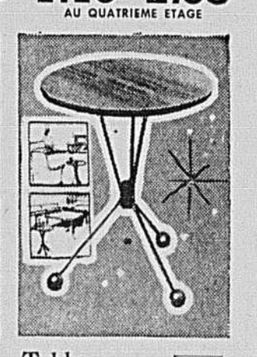

Tables passe-partout — 60 seulement

Belle table en plaqué teck de 16" de diamètre et 18" de haut. Idéale pour salon ... un cadeau à offrir.

Spécial lundi **5.95**

AU SEPTIEME ETAGE

AU COMPTOIR BLEU DES GATEAUX

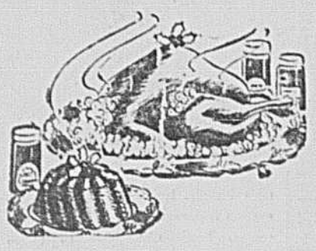

Dîner à la dinde

19.00

Sans pouding ni sauce 17.50
Livraison dans les limites de la ville seulement.
Composez VI. 2-9331 — poste 856 ou 755

Bûches de Noël

9" – 3.00 12" – 5.00

Nous regrettons de ne pouvoir livrer les bûches.

COMPTOIR BLEU DES GATEAUX, AU REZ-DE-CHAUSSEE

En personne chez Eaton

MADAME MARGARET MERCIER

Première danseuse du ballet

"CENDRILLON"

Présenté par Les Ballets Canadiens au Théâtre Her Majesty's. Elle sera au Centre de la Musique au cinquième, le lundi 24 décembre de 2 à 4 heures, où elle signera livres et disques.

CINQUIEME ETAGE

LES ADIEUX DE PERE NOEL

A vous qui n'êtes pas encore venus visiter votre grand ami, ceci est l'ultime appel. C'est aujourd'hui, hélas ! que Père Noël doit faire ses adieux à tous les petits enfants, avant de partir pour sa grande tournée dans les cheminées et les coeurs. Venez tous le saluer !

VILLE DES JOUETS, AU CINQUIEME ETAGE

THE T. EATON Co LIMITED OF MONTREAL

ACHETONS EN TOUTE CONFIANCE — **EATON VEND AUSSI BON MARCHE QUE N'IMPORTE QUI** — EN TOUTE CONNAISSANCE DE CAUSE, BIEN ENTENDU

HEURES D'AFFAIRES EATON : 9 H. 30 A 6 H., SAMEDI COMPRIS — JEUDI ET VENDREDI 9 H. 30 A 9 H. — LE STANDARD DES COMMANDES TELEPHONIQUES OUVRE A 8 H. 30 TOUS LES MATINS — VI. 2-9211 — POUR UN RAYON DETERMINE — VI. 2-9331

CAHIER No 2 / PAGES 13-24 — LA PRESSE — VIE RELIGIEUSE / VIE FEMININE / VIE SOCIALE / SPORT

MONTREAL, SAMEDI 22 DECEMBRE 1962 — 79e ANNEE — No 60

le carnet
DE RAYMOND GUÉRIN

MARCHE ARRIERE !

Dans l'un de ses nouveaux règlements, dont certains extraits sont publiés ces jours-ci dans nos journaux, l'Office des Autoroutes du Québec rappelle à tous les automobilistes qu'il est bien défendu de faire marche arrière sur ces grandes artères.

Ce qui m'amène, justement, à vous relater un bel exemple de logique féminine, en rapport avec le même sujet.

Dans la ville de Dickinson, au Dakota-nord, un policier n'en a pas cru ses yeux, jeudi, quand il vit une automobile reculer sur une autoroute, arrêter de façon fort consciencieuse sur un feu rouge, puis continuer à reculer . . .

Le policier héla le véhicule. Au volant se tenait une adolescente de 15 ans. Comme expliquait-elle, s.v.p., sa conduite bizarre ? Fort simple : la jeune fille raconta qu'elle avait parcouru une trop grande distance, et accumulé trop de milles au cadran de vitesse.

. . . Elle voulait tout simplement en affacer quelques-uns, avant de remettre l'automobile à ses parents.

● ● ●

CHIENS ET CHATS

Il y a de la discrimination dans la cité de Laflèche.

Les chiens y sont favorisés au détriment des chats.

Eh oui ! . . . Lors d'une assemblée tenue le 11 décembre dernier, le Conseil de cette municipalité a octroyé un contrat pour "la cueillette des animaux errants ou morts". La ville paiera $2.50 pour chaque chien ramassé vivant, et $1 pour chaque chien mort.

Et pour les chats ?

Rien. Pas un cent.

Si j'étais chat, je serais humilié.

● ● ●

Les autorités ferroviaires de Grande-Bretagne se demandaient hier ce qu'elles feraient d'un troupeau de chèvres vivantes qui, à bord d'un convoi, venaient de manger les étiquettes sur lesquelles était inscrit leur lieu de destination . . . ● Les policiers de Des Moines, dans l'Iowa, ont soupçonné que quelque chose n'allait pas dans un examen récent qu'on leur a fait subir, pour devenir détectives. L'une des questions se lisait : "Pourquoi y a-t-il des fossiles de poissons dans les montagnes ?" ● Lu dans la montre d'une bijouterie : "Oreilles percées pendant que vous attendez" ● Si vous voulez un bel exemple d'artisanat, le voici : c'est une femme, Mme Julie Maynard, âgée de 45 ans, qui a obtenu le contrat de peinture (rouge) pour toutes les boites postales de Londres : il y en a 5,890. Mme Maynard estime qu'il leur faudra cinq mois, à elle et à ses six "assistants" masculins, pour compléter la tâche.

● ● ●

IN VINO . . .

La consommation de vin sera peut-être plus forte que jamais, en ces jours de Fêtes. Aussi me semble-t-il opportun et approprié de vous citer quelques "opinions" concernant le vin :

— "Je ne serai pas de ceux qui emploient toute la journée à se plaindre d'un mal de tête, et toute la soirée le vin qui le leur procure" (Goethe).

— "Un verre de bon vin est une gracieuse créature, et réconcilie le pauvre mortel avec lui-même, ce que bien peu d'autres choses peuvent faire" (Sir Walter Scott).

— "Le bon vin fait son propre éloge" (proverbe arabe).

— "Quand la tête est submergée par le vin, plus d'une chose nage hors du coeur" (proverbe yougoslave).

— "La consommation du vin me semble avoir un avantage moral au-dessus de bien d'autres plaisirs, en ce qu'elle encourage l'amour du prochain"., (Clifton Fadiman).

— "Prendre un p'tit coup, c'est agréable !" (peu importe l'auteur).

"L'affaire Guérin"

Le Comité catholique maintient ses décisions

par **Pierre O'NEIL**

QUEBEC. — Le Comité catholique de l'Instruction publique persiste dans toutes les décisions qu'il a prises à la suite du rapport de la Commission d'enquête sur l'Ecole Normale Jacques-Cartier.

C'est le sens d'une déclaration remise à la presse hier, déclaration qui est extraite du procès-verbal de la réunion du 19 décembre et qui a été approuvée à l'unanimité.

Il en ressort :

— qu'il n'est pas question de réinstaller le professeur Marc-André Guérin et qu'il lui est toujours défendu d'enseigner dans les écoles normales de la province. Le Comité signale cependant qu'il "n'a pas révoqué le brevet d'enseignement de M. Guérin".

— qu'il n'est pas plus question de revenir sur les sanctions imposées à cinq professeurs protestataires dont certains ont été mutés à d'autres écoles les autres n'étant tout simplement pas réengagés.

— que le Comité a lui-même recommandé à la Commission Parent certaines réformes de l'enseignement pédagogique et que lui-même a entrepris depuis longtemps un programme d'amélioration du système et au surplus, qu'il entend donner suite le plus tôt possible aux recommandations de la Commission Montpetit.

— que même si les décisions du Comité catholique étaient plus sévères que certaines recommandations de la Commission d'enquête, c'est qu'il a "l'obligation de prendre lui-même la décision finale à la lumière de tous les faits et selon sa responsabilité dans le domaine de l'éducation et particulièrement en ce qui concerne la formation des futurs éducateurs !

Ces considérations sont étayées d'une abondante documentation tirée du rapport de la Commission Montpetit.

Le cas Guérin

En ce qui concerne le professeur Marc-André Guérin, la déclaration du Comité catholique cite longuement le rapport Montpetit lorsqu'il parle de la mentalité, du tempérament du professeur ainsi que de "sa façon de répondre aux questions" . . . et il conclut : "Le Comité a jugé que si ce professeur ne pouvait rester à l'Ecole normale Jacques-Cartier à cause de sa "mentalité" de son "tempérament" et de son "comportement en général" ; il n'était plus possible de l'imposer à une autre école normale."

"Les cinq"

Le Comité catholique retient surtout contre les cinq le fait qu'ils n'ont pas réussi à prouver les accusations qu'ils avaient portées contre les directeurs de l'école. Il signale également que "les cinq" ont eu tort de saisir le public de toute l'affaire au moment même où ils en saisissaient le comité.

Citant toujours le rapport Montpetit, le Comité rappelle que "les cinq" auraient trompé le public volontairement en omettant de dire que le professeur Guérin avait déjà été averti d'avoir à amender sa conduite.

Solution juste

Le Comité conclut sa déclaration en soulignant que s'il a dépassé certaines recommandations, c'est parce qu'il est convaincu que la solution adoptée, sans excéder la portée véritable des faits et sans léser sur le plan individuel la stricte justice, était dans les circonstances, la seule compatible avec le bien commun.

La déclaration du Comité est précédée d'un accusé-réception de certaines requêtes ou déclarations qu'il a reçues en marge de toute l'affaire. La liste des requêtes dont le Comité a pris connaissance comprend celles de :

— l'exécutif de la Fédération des Instituteurs et Institutrices catholiques des Cité et Ville de la province de Québec (sic) ;

— le Syndicat des professeurs catholiques de Saint-Jean ;

— la Corporation des Instituteurs et Institutrices catholiques du Québec ;

— l'Association des professeurs de l'Université de Montréal ;

— Me Philippe Ferland, c.r. ;

— L'Abitation Samuel de Champlain des Chevaliers de Champlain ;

— L'Association d'éducation du Québec.

POUR LE PATIENT MENTAL OUBLIE — Les bénévoles et le personnel de l'Association canadienne pour la Santé mentale, division du Québec, travaillent ardemment au triage des cadeaux qui arrivent de tous les coins de la province pour les patients oubliés de plus de 25 établissements psychiatriques du Québec. L'Association croit pouvoir atteindre son objectif de 20,000 cadeaux. Sur la photo, ci-haut, on peut voir, de gauche à droite, Mme Marie Fortin, Mme Juliette Barnett et M. Paul-Marcel Gélinas, directeur général de la Division du Québec de l'Association, s'affairant au triage des cadeaux envoyés par le public.

Photo LA PRESSE

Schisme à l'horizon ?

La section riniste de Jacques-Cartier opte pour le PRQ

Un schisme, un vrai de vrai cette fois, menacerait-il l'avenir politique du RIN ?

Une voix dissidente de RIN la première dans tout le tumulte qui a suivi la fondation du Parti Républicain du Québec, s'est fait entendre hier. Le président de la section de Jacques-Cartier du Rassemblement pour

Chaput : il n'est plus seul . . . l'indépendance nationale, M. Jacques Antoons, a déclaré que sa section s'est dissociée du RIN pour appuyer le nouveau parti indépendantiste à peine âgé de cinq jours.

Ainsi Marcel Chaput n'est plus seul. Le fondateur du parti de lundi soir dernier, qui était seul devant une table pour annoncer que le Québec aurait son parti de l'indépendance, a trouvé un appui officiel, celui d'une des sections ristes.

Pendant ce temps d'autres sections s'interrogent sur leur avenir. Ainsi la réunion générale de la section de Maisonneuve le 16 janvier prochain, décidera de l'orientation définitive d'autres membres du RIN. Le président de la section, M. Claudes Aumont, a refusé hier de se prononcer en faveur du RIN ou de M. Chaput. "Je suis membre du RIN, c'est vrai, a-t-il souligné, mais j'ai annoncé récemment que je prenais un mois et 10 jours de réflexion avant de me prononcer définitivement".

Par ailleurs, l'entente semblait plutôt imparfaite lundi soir, entre les principaux lieutenants du RIN à la suite de la fondation du Parti Républicain du Québec. Tandis que Guy Pouliot, président du RIN, ne blâmait pas M. Chaput de sa décision et disait même : "il n'enlèvera pas de membres au RIN, un communiqué signé "le comité exécutif", annonçait que le RIN se dissociait du parti chaputiste et menaçait tous les membres qui y adhéreraient d'expulsion.

Et, hier soir, une réunion du conseil de la section de Bourget du RIN avait été convoquée par un membre en vue de rejeter le président M. Fernand Boudreau et M. Daniel Huot qui ont récemment blâmé M. Chaput dans une déclaration et annoncé au nom de cette section que celle-ci se dissociait du fondateur du Parti Républicain.

Mais M. Boudreau a affirmé hier que cette réunion n'avait pas été convoquée selon la constitution et qu'il n'y avait pas quorum." "Les membres qui désirent me voir exclu de la section ne sont même plus en règle, a dit M. Boudreau."

Il a été impossible de rejoindre hier soir M. André D'Allemagne, fondateur du RIN et vice-président. Pour sa part, M. Chaput était à Québec.

LE BGR : l'établissement d'un autre réseau de TV ne serait pas justifié

OTTAWA. (PC) — Le Bureau des gouverneurs de la radio a statué hier que l'état des petits marchés, sauf une ou deux exceptions, ne justifiait point l'établissement de postes secondaires de télévision présentement.

Dans un exposé de sa politique concernant la création d'un autre réseau de télévision au Canada, le bureau affirme que le potentiel du revenu provenant de l'annonce commerciale et les conditions locales ne pouvaient certes justifier un service alternatif sur quelque marché que ce soit desservi par un poste, à part la ville de Québec.

Toutefois, le bureau se dit prêt à prendre connaissance des demandes de Radio-Canada pour qu'on lui réserve des canaux à St-Jean, Terre-Neuve, dans l'Ile du Prince-Edouard, pour la région de Fredéricton, Saint-Jean, N.-B., Sudbury, Ont., de Saskatoon.

Mais si Radio-Canada ne formule pas sa demande de réservation de ces canaux à temps pour que sa demande soit entendue à la séance publique que le bureau tiendra le 4 juin, le bureau ne prendra pas sur lui de remettre ses recommandations touchant la demande de prolongation de service d'un poste privé.

Trois postes

A la réunion du 15 janvier, Radio-Canada sollicitera la permission d'établir un nouveau poste de télévision de langue anglaise à St-Jean, T.-N., et des postes français à Timmins, Ont. et à Québec. Un particulier demandera aussi d'ouvrir un poste à Québec.

Le communiqué du Bureau des gouverneurs fait observer que l'exploitation d'un réseau de postes de relais par Radio-Canada et le réseau privé de Canadian Television, offre déjà la perspective d'étendre un service alternatif à quelques régions et à assurer quelques services dans les régions isolées ou éloignées ou des canaux de télévision sont disponibles.

Cependant, le bureau est opposé à l'expansion de services alternatifs par le truchement de relais par des postes actuels en d'autres villes. Pareille situation créerait une injuste concurrence entre le poste local et le poste de relais, nuirait au service essentiel et pourrait facilement empêcher l'établissement d'un poste local second au moment opportun.

Illusions

Le bureau rappelle que les postes seconds ont éprouvé de plus grandes difficultés à s'établir qu'on ne le prévoyait. Dans la plupart des cas, les dépenses de capital dépassent les prévisions, les dépenses d'exploitation sont plus élevées qu'on ne s'y attendait et les revenus, moins considérables qu'on ne l'avait prédit.

Les revenus de Radio-Canada ont aussi été affectés. Bien que la société ait poursuivi une politique commerciale de plus en plus agressive, ses revenus provenant du marché ont baissé.

Dans les villes où existent deux postes, les annonceurs nationaux encouragent les deux postes, dit le bureau, mais il s'ensuit qu'ils réduisent leurs dépenses en ce qui concerne les autres petits postes.

Deux conditions

Le bureau affirme de nouveau sa conviction que ce qui doit constituer la base première d'un poste second, comme dans l'établissement d'un premier poste, doit consister en ceci qu'un poste local doit assurer le service local et être affilié à un réseau.

Le bureau tient à affirmer catégoriquement qu'il n'a pas l'intention d'approuver de nouveaux développements, quels que soient leurs avantages éphémères qui sembleraient entraver ou prévenir la réalisation de cet objectif à longue portée.

Evolution dramatique au ministère de la Famille

par **PIERRE O'NEIL**

QUEBEC. — Une évolution que les spécialistes n'hésitent pas à qualifier de dramatique est en train de se produire au ministère de la Famille et du Bien-Etre mais elle n'entraînera pas comme plusieurs sont portés à le croire un fractionnement du ministère qui résulterait dans la création éventuelle d'un ministère de la Famille.

L'importance de cette évolution échappe cependant à l'opinion publique à cause des nombreuses autres transformations qui se produisent dans le Québec et qui se traduisent par les politiques gouvernementales en matière de planification de l'économie, de réforme du système d'enseignement. Cette évolution n'a pas encore capté le public pour cette autre bonne raison qu'elle ne se traduit pas — pour le moment en tout cas — par des réformes de structure au sein du ministère mais par des modifications dans la façon de concevoir tout le domaine du bien-être.

Cette réforme tient essentiellement au fait que de plus en plus le ministère tend à concevoir l'assistance en fonction de la famille alors qu'historiquement les gouvernements et les services publics d'assistance ont jusqu'à récemment considéré leurs responsabilités en fonction de l'individu.

Lorsque les libéraux ont pris le pouvoir et que plus tard ils ont changé l'appellation du ministère, plusieurs gens ont cru que les services gouvernementaux comporteraient dorénavant une "branche" exclusivement consacrée aux affaires de la Famille. Il n'en est rien et pourtant le changement en question ne fut pas seulement une modification du nom du ministère.

Il a au contraire amorcé un changement qui est fait depuis longtemps dans bon nombre de pays occidentaux mais qui reste à faire ici; organiser toute la politique d'assistance non pas en fonction de diverses catégories de nécessiteux mais en tenant compte surtout de leur appartenance à une unité fondamentale, celle de la Famille. C'est vers ce changement que s'oriente le ministère de la famille et du Bien-Etre.

Cette évolution serait d'ailleurs consacrée par le prochain rapport du Comité d'Etude sur l'assistance publique qui achève ses travaux. On a la certitude en haut lieu qu'elle n'entrainera pas de convulsions semblables à celles qui ont marqué la décision du gouvernement de décentraliser l'administration de l'assistance publique.

On pourrait caractériser le changement d'optique du ministère en disant sommairement qu'entre briser la famille ou l'assister, on choisira dorénavant de l'assister. Les termes du choix peuvent sembler exagérés mais c'est un fait qu'on a eu tendance dans le passé à trop isoler de leurs familles les individus dans le besoin. Le "new-look" en matière d'assistance sera donc de tenir davantage compte de l'existence de la famille non seulement dans la distribution de l'argent aux nécessiteux mais également à l'occasion des services accordés à ces individus.

Parce que l'évolution actuelle du ministère se caractérise à ce stade-ci par un changement d'attitude, on n'est pas tenté de lui accorder une grande importance: on aura cependant tôt fait de se raviser en considérant qu'elle présidera à l'administration d'un budget de près de $150,000,000 de dollars soit le quatrième en importance dans l'administration de la province. On comprendra alors que le virage effectué par le ministère en est un d'envergure aussi bien par son sens que par les sommes qui en seront affectées.

D'autres initiatives marqueront l'attention qu'accordera de plus en plus le ministère à la famille. C'est le cas par exemple de l'élaboration d'un "guide" de la famille destiné à informer les familles de la législation qui les concerne et les aider à résoudre une foule de problèmes d'ordre divers qui se posent à elles. Ce travail ainsi qu'un code de l'enfance tiennent à coeur au ministre lui-même et on a raison de croire qu'il voudra les compléter au plus tôt.

Tous ces développements laissent croire qu'il n'y a pas lieu de s'attendre à un fractionnement du ministère actuel. Les journalistes devront donc chercher ailleurs celui qui irait à Mme Kirkland-Casgrain . . .

Si la grève des journaux se poursuit

Mise à pied probable chez Price Brothers

QUEBEC (PC) — La compagnie Price Brothers Ltd. a fait savoir que les journaux new-yorkais avaient annulé leur commande mensuelle de 6,000 tonnes de papier-journal à ses établissements de Kénogami et Riverbend.

M. C. Cameron Brown, vice-président de la compagnie, a déclaré qu'il en résulterait une semaine écourtée pour les ouvriers mais aucune mise à pied.

La semaine des ouvriers serait donc réduite de six à cinq jours. Si la grève des neuf quotidiens new-yorkais se poursuit, M. Cameron n'a pas écarté la possibilité de mises à pied.

La production quotidienne de Price Brothers est de 1,600 tonnes. La perte d'une commande de 6,000 tonnes signifie l'inactivité pour quatre jours ouvrables par mois.

Le cas de Québec sera étudié, le 15 janvier

par **Jean CHARPENTIER**

OTTAWA. — Le Bureau des gouverneurs de la radiodiffusion se penchera de nouveau en janvier sur la question fort controversée de la délivrance d'un permis pour un second poste de télévision française à Québec.

On se souvient qu'en juin dernier, MM. Forsey et Hudon démissionnaient du Bureau des gouverneurs par suite de refus de ces derniers d'accorder ce permis à Radio-Canada plutôt qu'à une entreprise privée représentée par MM. Roger Lemelin et Jacques Laroche.

Au lieu de cela, le BGR avait réservé sa décision alléguant que ni l'un ni l'autre des requérants n'était en mesure de prouver qu'il pouvait entrer en ondes dans les délais requis.

A Québec cependant où existe déjà un poste de TV privé de langue française, la plus grande partie de l'opinion publique réclame un poste de Radio-Canada.

Dans un communiqué émis hier, le BGR annonce que cette question sera de nouveau étudiée lors de sa réunion du 15 janvier à Ottawa.

Chevrier renoue avec une vieille tradition . . .

Pour "renouer" avec une vieille tradition, le leader du parti libéral du Québec, M. Lionel Chevrier, a reçu hier soir les députés et les organisateurs libéraux de la région de Montréal.

Que pouvait-il être question d'autre que de la victoire prochaine ? . . . parce que les élections "sont à la porte". "Victoire, a dit M. Chevrier, parce que le parti conservateur agonise, parce que nous allons nous attaquer de front au créditisme, cette doctrine qui ne tient pas debout . . ."

Avec le plan universel d'assurance-chômage :

Cinq millions de salariés seraient couverts

Par **Robert RICE**

OTTAWA. (PC) — Selon une évaluation rendue publique hier, plus de 5,000,000 de salariés seraient assurés contre les rigueurs du chômage si le gouvernement étendait l'assurance-chômage obligatoire à tous les salariés du Canada.

C'est dire qu'il y aurait environ 1,000,000 de salariés de plus qu'actuellement à être protégés contre le chômage.

L'esquisse d'un plan d'assurance-chômage prévoyant l'assurance-chômage universel a été rendue publique jeudi dans le rapport d'une Commission de quatre membres dirigée par M. C. Gill, directeur d'une compagnie d'assurance de Toronto, et qui a étudié le problème de subvenir aux salariés sans emplois.

En vertu du nouveau plan, le nouveau groupe devrait contribuer au plan d'assurance mais aurait également droit aux prestations.

Les 1,000,000 de travailleurs qui entreraient ainsi dans le cadre du nouveau plan seraient en grande partie des salariés gagnant plus de $5,460 par année, en plus d'employés du gouvernement, de professeurs et d'employés d'hôpitaux, d'orphelinats, de maisons de repos et d'autres institutions charitables.

Ces groupes d'employés sont exclus du plan d'assurance-chômage actuellement en vigueur.

Un plan universel comprendrait, par exemple, certains des directeurs d'entreprises les mieux payés. Ils seraient obligés de verser environ $1.05 par semaine dans la caisse d'assurance-chômage. S'il venaient à perdre leur emploi, ils toucheraient des prestations hebdomadaires maximums de $36 ou $48, selon qu'ils auraient ou non des personnes à charge.

Mêmes taux

La Commission précise que les taux de contribution seraient les mêmes qu'actuellement. Il ajoute que la contribution gouvernementale à la caisse devrait être moindre, de façon à laisser employés et employeurs financer le programme à parts égales.

Il semblerait que les nouvelles recettes provenant des nouveaux participants suffiraient, en gros, à compenser la perte des contributions faites actuellement par le gouvernement. Au cours de l'année fiscale 1961-62, le gouvernement fédéral a versé $55,000,000 à l'assurance-chômage.

La Commission recommande que le montant des prestations soit augmenté, mais que ces mêmes prestations soient touchées pendant moins longtemps. Elle suggère également qu'on exige des conditions plus rigoureuses pour établir le droit à toucher des prestations.

Le résultat de la mise en oeuvre d'un tel programme, affirme le rapport, serait que la caisse se suffirait à elle-même, même si le chômage demeurait au taux élevé de six pour cent pendant plusieurs années.

Si le chômage tombait sous ce niveau, et la Commission demande avec instance qu'on mette tout en oeuvre pour résoudre le problème même du chômage, une réserve se constituerait alors dans la caisse. Actuellement, la caisse est sur le bord de la faillite.

Ogives nucléaires et Canada

Washington nie toute accusation de chantage

WASHINGTON. (PC) — Le Secrétariat d'Etat américain a nié hier que les contrats d'armements accordés à des industries canadiennes seraient réduits ou même discontinués si le Canada n'achète pas d'ogives nucléaires.

M. James L. Greenfield, secrétaire-adjoint à l'information, a dit qu'il avait fait une enquête minutieuse à ce sujet et qu'il estimait les rapports en ce sens absolument non fondés.

"Evidemment, a-t-il dit, nous voudrions que soit réglée cette question des ogives nucléaires, mais nous n'avons nullement l'intention d'exercer des pressions sur le Canada, non plus que d'utiliser les contrats de défense comme un moyen de chantage".

Ces contrats ont atteint en 1962 un chiffre record d'après-guerre de 200 millions de dollars, comparativement à des contrats pour une valeur de 100 millions de dollars, exécutés aux Etats-Unis pour le gouvernement canadien. Un porte-parole du ministère de la production de la défense a dit qu'il s'attendait à ce que les contrats américains exécutés au Canada se maintiennent au même niveau en 1963.

L'exclusion des pêcheurs

"Je suis révolté" -- Pickersgill

OTTAWA. (PC) — "Je suis révolté, a dit M. Pikersgill, député libéral de Bonavista-Twillingate, que la Commission Gill ait pu suggérer que les pêcheurs soient exclus du nouveau plan d'assurance-santé !"

M. Pickersgill, principal porte-parole des provinces Maritimes au sein de son parti, a affirmé qu'il s'opposerait de toutes ses forces à cette proposition qui, si elle était adoptée, amènerait les pêcheurs "à ne rien faire pour se trouver du travail durant la saison morte de la pêche".

Columbia : fin inopinée des pourparlers

VANCOUVER. (PC) — Les pourparlers au sujet de la rivière Columbia entre les autorités fédérales canadiennes et les Etats-Unis ont pris fin brusquement, hier. On s'attendait à ce que les experts des trois gouvernements concernés continuent leurs discussions encore plusieurs jours.

Le premier ministre Bennett, de la Colombie-Britannique, a pour sa part déclaré qu'il était prêt à rencontrer le premier ministre Diefenbaker et le président Kennedy "n'importe où au monde" pour régler le différend.

Les experts ont étudié les demandes de M. Bennett qui a réclamé que l'énergie électrique, attribuée à sa province en vertu du traité, soit vendue un demi cent du kilowatt aux Etats-Unis.

L'arrêt abrupt des négociations amène à penser à de nombreux observateurs que le traité, du moins dans sa forme actuelle, est loin d'être ratifié et que les espoirs en ce sens s'évanouissent même de jour en jour.

A CE PRIX-LA : LA JOIE

POUR LE ROMAIN que j'ai été, coupé depuis plus d'un an du milieu canadien, il y a des constatations réconfortantes à faire sur le plan spirituel. J'écoute les gens ; je prends, sans en avoir l'air, le pouls des consciences et j'admire que les respirations soient encore, dans l'ensemble, de bon rythme chrétien. En tout cas, le sens de l'éternel, un peu amenuisé sans doute, n'est pas aboli chez nous. De l'ignorance peut-être, un peu de pharisaïsme qui risque d'exténuer l'esprit de l'Evangile sous la lettre des manuels . . . ? **Le vieux fonds héréditaire est encore plein de vitalité.**

Il en est pourtant qui s'interrogent, à l'occasion de Noël. Parce qu'ils ne se sentent pas engagés dans la poésie folklorique de la Nativité, comme à l'époque de leurs petites enfances, ils se sentent gênés aux entournures; ils croient avoir perdu le sens du Christ, parce qu'ils ne vibrent pas devant la Crèche.

Ils oublient que, pour l'adulte, Noël se teinte souvent d'une certaine grisaille : il y a comme un manque à gagner, une frustration, un malaise inexplicable. Ils écoutent d'une oreille distraite cette invitation nombreuse de la Liturgie : **"Réjouissez-vous . . . Je le répète : Réjouissez-vous . . . Ne soyez point inquiets."** Ce plat-là n'est pas pour eux.

Ils oublient que la joie de Noël se situe bien au-delà des conditionnements humains du bonheur. Elle va chercher ses assises dans l'Espérance. Elle s'installe dans les cœurs adultes, **parce que Noël, avec ou sans poésie, est l'unique et merveilleuse réponse à l'apparente absurdité de la vie.**

Nous vieillissons un peu tous les jours et tous les jours nous faisons l'expérience de la précarité des hommes et des choses. Chaque matin, nous nous éveillons pour attendre . . . pour attendre quelque chose qui serait à la mesure de nos rêves profonds. Et chaque soir, nous chavirons dans le sommeil, un peu plus lourds d'une autre journée vécue, avec son bagage de déceptions.

Nous sommes, à tout prendre, comme les Juifs de l'Ancienne Loi qui attendaient quelque chose . . . Quelqu'un . . . au milieu de leur désarroi.

Il nous reste, sans doute, à devenir chrétiens; **c'est-à-dire à croire pour de bon** que l'enfant né d'une petite Vierge de Galilée était le bébé de Dieu et que, Dieu lui-même, il se faisait homme pour que chaque homme puisse devenir Dieu à son tour.

Il nous reste à devenir ce que nous sommes.

• • • • • •

L'Evangile, qui est Parole de Dieu, ne s'attarde pas longuement aux enfances de Jésus. L'explosion du Christ sur le monde se fait bientôt, mystérieusement, lors'Il rejoint Jean le Baptiste au désert et qu'Il amorce l'oeuvre de notre salut. L'enfant de Noël allait couper l'histoire de l'humanité en deux : Dieu rouvrait, à pied d'oeuvre, le chantier de l'Amour.

La joie de Noël est d'abord une promesse au mitan de l'angoisse humaine. Mais toute allégresse serait fabriquée et suspecte si elle ne jaillissait pas de ce que nous avons de plus chrétien dans le coeur; si elle n'était pas la traduction de l'immense sécurité que nous apportait le Christ naissant; si ceux qui communient à l'ambiance familiale n'ont pas d'abord communié à la vie de Dieu; si tous les coeurs ne sont pas réconciliés dans le pardon.

• • • • • •

Quoi que nous fassions, nous ne retrouverons jamais notre jeunesse physique et nos émois d'enfants, intouchés; mais nous pouvons retrouver l'esprit d'enfance qui naît de la mort de nos orgueils d'adultes. **A ce prix-là, la joie.**

Emile Legault, c.s.c.

• • • • • • • • • • • • • •

C'est au "reporter" Luc que nous devons le récit de la naissance du Christ

par **John A. Goldsmith**
United Press International

Voici une histoire de Noël concernant un reporter du nom de Luc.

Longtemps avant l'invention des clavigraphes et des salles de rédaction, il était déjà le plus habile raconteur de son temps, en plus d'avoir le talent d'un bon reporter.

Il a presque eu l'exclusivité sur le début de ce qu'on a appelé "la plus belle histoire jamais racontée". Une couple de versets dans l'évangile de saint Matthieu sont les seules autres références à l'histoire de Noël.

Le récit poétique de Luc débute avec le décret de César Auguste imposant une taxe au monde. "La Noël prend habituellement fin au 19e verset du deuxième chapitre : "Mais Marie gardait toutes ces choses dans son coeur et méditait".

Selon certains récits Luc n'était pas un écrivain professionnel mais un médecin qui avait comme principal patient saint Paul.

Lettre à Théophile

La relation de la naissance de Jésus par Luc aurait débuté, dit-on vers l'an 60, alors qu'il se trouvait en Palestine, et elle fut probablement complétée à Rome quelques années plus tard.

Ce récit s'adressait à un Romain appelé Théophile, à qui Luc adressa plus tard un rapport sur les travaux — les Actes — des Apôtres. On croit que Luc s'est référé aux paroles du Christ et à la version de l'évangile telle que rédigée plus tôt par saint Marc.

Le récit de Luc sur l'histoire de Noël est de toute évidence basé sur des recherches originales faites en Palestine. Comme le Christ est mort trente ans plus tôt, son récit de la nativité a pu être fait d'après le témoignage de contemporains du Christ.

Il est même possible que Luc ait rencontré Marie pour s'entretenir avec elle des événements de Bethléem. La tradition veut que Marie ait passé ses dernières années à Ephèse où Luc a pu la rencontrer au temps où il rédigeait son évangile.

Certaines déformations sont apparues avec les siècles dans l'histoire de Noël. La croyance populaire veut, par exemple que la naissance ait eu lieu dans une étable, mais elle pourrait fort bien être arrivée dans une grotte.

A l'époque, en Palestine, les grottes servaient souvent d'abris pour les animaux domestiques. Dans ce cas, la mangeoire aurait été un trou dans le sol plutôt qu'une boîte.

L'Evangile de Luc ne fait pas mention des rois mages lors de la nativité. La présence de ces personnes à la naissance du Christ, n'est mentionnée que dans la version de saint Matthieu. Ce dernier auteur fait également mention de l'étoile de Bethléem qui guida les bergers jusqu'à l'Enfant-Jésus.

Nous devons à Luc l'histoire du voyage à Bethléem où aucune chambre d'auberge n'était disponible pour la sainte Famille et . . . mais pourquoi paraphraser : l'histoire complète est racontée par saint Luc et personne ne l'a jamais racontée mieux que lui.

Les conciles passés le démontrent :

Alors que les constitutions meurent, les décrets conciliaires demeurent...

par **Georges HUBER**
Presse Canadienne

CITE DU VATICAN. — En sa dernière semaine, les débats du Concile ont été fort intéressants. Ils concernaient le schéma sur l'Eglise.

Comme dans les discussions précédentes sur la liturgie et la Révélation, les Pères exprimèrent leurs vues avec une extrême franchise.

Deux tendances s'affirmèrent. Des Pères se sont attachés surtout à défendre l'intégrité de la doctrine, tandis que d'autres se sont montrés plus soucieux d'une formulation de la doctrine apte à trouver l'audience des hommes d'aujourd'hui. Ainsi que l'a révélé le cardinal Liénart dans une interview, ces deux tendances sont bonnes.

Elles ne deviendraient dangereuses que si l'une s'affirmait d'une façon exclusive. Au lieu de les opposer, comme on le fait parfois, il faut les composer en une harmonieuse synthèse. Impératifs de la charité et exigences de la vérité vont de pair.

Le cardinal Ottaviani, président de la commission théologique, exposa les phases de la rédaction du schéma.

Le cardinal Liénart, évêque de Lille, insista sur l'aspect spirituel de l'Eglise. Il regretta que le schéma mette en une équation trop stricte l'Eglise romaine et le corps mystique du Christ.

Le cardinal Koenig, archevêque de Vienne, souhaita que le chéma précise davantage les rapports de l'Eglise et de l'Etat. A côté des droits de l'Eglise, il convient de rappeler sans cesse ses devoirs. Il conviendrait aussi de définir la nature exacte de la liberté de conscience.

Les évêques

Le cardinal Ritter, archevêque de St. Louis, E.-U., reprocha au schéma de parler trop peu de la sainteté de l'Eglise et d'attribuer trop exclusivement à l'épiscopat la garde de la doctrine, alors qu'elle appartient à toute l'Eglise.

Mgr De Smedt, évêque de Bruges, Belgique, s'en prit au style d'un grand nombre de documents romains. Traitant d'un certain cléricalisme, il regretta que les laïcs soient trop souvent considérés dans l'Eglise comme des membres de deuxième rang.

Le cardinal Spellman, archevêque de New York, se fit l'avocat du laïcat et de l'Action Catholique. Le schéma s'occupe trop peu des fidèles, qui sont pourtant, eux aussi, l'Eglise. Le laïcat organisé et mandaté par la hiérarchie doit désormais avoir sa place dans un traité de l'Eglise. "Les laïcs ne sont plus des sujets passifs. Ils exercent leur sacerdoce dans l'Eglise, et pourtant, jusqu'à présent, nulle place officielle ou canonique ne leur est reconnue".

Le cardinal Doepfner, archevêque de Munich, reprocha au schéma de s'attacher presque exclusivement à l'aspect juridique, et trop peu au mystère de l'Eglise.

Le cardinal Léger

Le cardinal Léger, archevêque de Montréal, observa que, durant cette première session du Concile, les Pères avaient mieux compris l'ampleur de l'effort à accomplir pour le renouveau de l'Eglise. Il convenait de faire cette expérience, même si elle s'est révélée quelque peu douloureuse. A présent, la voie est ouverte. L'archevêque de Montréal proposa qu'un organisme fût constitué, qui maintiendrait les orientations prises ces dernières semaines, et stimulerait les Commissions conciliaires, afin qu'elles préparent des schémas plus aptes à recueillir d'emblée l'assentiment des Pères du Concile.

Ce voeu du cardinal Léger s'est réalisé, entre temps, avec l'institution, par le Saint-Père, d'une sorte de comité central, composé de cardinaux et d'évêques.

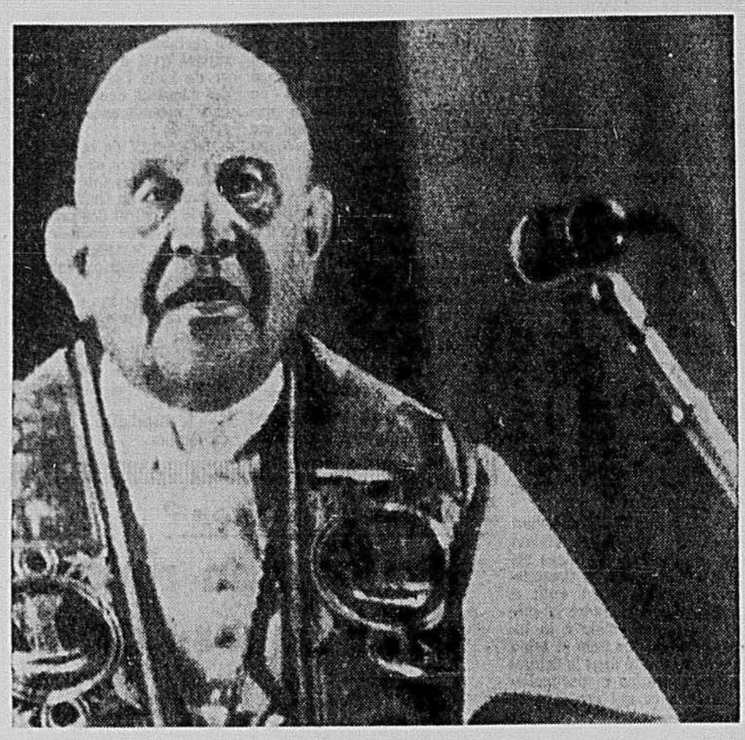

"La première session, disait dernièrement Jean XXIII, a été comme une introduction lente et solennelle à la grande oeuvre du concile".

Selon le cardinal Suenens, archevêque de Malines-Bruxelles, il importe de revenir sans cesse au but du Concile. Cette référence continuelle est la condition du bon ordre des travaux futurs, et de leur intégration dans un ensemble organique.

Le cardinal Frings, archevêque de Cologne, reprocha au schéma de tenir trop peu compte des traditions grecque et latine anciennes, de s'exprimer trop en termes juridiques et de donner une interprétation étroite du Corps mystique.

Au cours des débats, on s'est parfois perdu dans des discussions. Selon le cardinal Lercaro, archevêque de Bologne, c'est que l'on a quelque peu oublié la finalité du Concile : présenter l'Eglise sous des traits qui la fassent reconnaître de tous. Un de ces signes est le détachement des choses terrestres. L'Eglise devra délimiter l'usage des biens matériels, raisonnablement, de façon à pouvoir toujours dire, comme Pierre et Jean : "Je n'ai ni or ni argent, mais ce que j'ai, je te le donne". Que les évêques apparaissent vraiment comme détachés, de peur de scandaliser les pauvres. Qu'il y ait une réelle pauvreté des prêtres; une authentique pauvreté des Congrégations religieuses, qui y sont d'ailleurs engagées par voeux . . . Si l'Eglise est fidèle à l'esprit de pauvreté, elle y trouvera la lumière. Et elle découvrira la méthode la plus apte à la prédication de l'Evangile.

Comité spécial

La discussion sur ce schéma — qui sera revu les prochains mois — reprendra à la deuxième session du Concile, c'est-à-dire en septembre 1963.

Cependant, la cérémonie de clôture du 8 décembre 1962 ne marque pas un arrêt des travaux conciliaires. Ils continueront, sous une autre forme. Rentrés dans leurs diocèses, les Pères examineront les schémas qui leur seront soumis, et enverront leurs observations aux différentes Commissions. Celles-ci travailleront sous la direction d'un comité institué par Jean XXIII.

La première session s'est donc terminée sans la promulgation d'une constitution dogmatique ou d'un décret disciplinaire. Cette absence de document signifie-t-elle un échec ? Certainement pas.

Ainsi que Jean XXIII le disait avec sa souriante bonhomie à un cardinal, tous les Pères assistent pour la première fois à un Concile : tous — Pape et évêques — sont donc des novices. "La première session a été comme une introduction lente et solennelle à la grande oeuvre du Concile", a déclaré Jean XXIII à la séance de clôture.

Par ailleurs, l'histoire du Concile du Vatican I, n'atteste-t-elle pas que la première constitution dogmatique ne fut promulguée que le 24 avril 1870, soit quatre mois et demi après l'ouverture des travaux ?

Les décisions

Les décisions d'un Concile doivent "s'établir sur la base solide de la Révélation et du Magistère, avec une ampleur de vision qui ne cède en rien à la facilité ou à la hâte qui règlent parfois les rapports des hommes entre eux".

Combien de temps durent les constitutions des Etats modernes ? . . . Quelques décennies, ou, exceptionnellement, quelques siècles. Les constitutions dogmatiques promulguées par les Conciles oecuméniques, elles, résistent à l'épreuve du temps : elles demeurent, alors que les constitutions politiques meurent.

Comme les théologiens s'appuient encore aujourd'hui sur les décisions des Conciles de Nicée 325, de Constantinople 381, ou de Trente 1563, ainsi, dans des centaines, voire des milliers d'années, les théologiens invoqueront les constitutions dogmatiques du deuxième Concile du Vatican. On comprend dès lors que des documents qui marqueront la vie de l'Eglise pour des siècles et même des millénaires, ne se rédigent pas en quelques semaines.

A côté de l'examen lent et laborieux des projets de constitutions et de décrets, les Pères du Concile ont à leur actif, à la fin de cette première session, une oeuvre d'une haute importance : les contacts. Jean XXIII, les évêques, les observateurs des communautés chrétiennes non-catholiques, tous ont relevé la valeur exceptionnelle des rencontres en marge des débats conciliaires. Un évêque m'a déclaré que ces contacts avaient été si précieux, qu'à eux seuls ils eussent justifié la convocation d'un Concile. Un Père a exprimé l'avis qu'il conviendrait que les évêques du monde entier se rencontrent régulièrement tous les 15 ou 20 ans.

Rien de tel que ces contacts entre évêques des pays libres et évêques de l'Eglise du silence, entre pasteurs des vieilles chrétientés et pasteurs des pays neufs, pour élargir les vues et dilater le coeur. Ce sont tous les diocèses du monde qui bénéficieront de cet enrichissement des Pères du Concile.

Un homme d'affaires torontois devient moine boudhiste

LONDRES. (PC) — Un Canadien du nom de Leslie Dawson porte une bure brune et des sandales, lit des livres écrits en ancien sanskrit et se fait appelé Ananda Bodhi ou le Bhikku.

Ce Canadien est âgé de 31 ans. Avant de devenir ascète bouddhiste, il a fréquenté un petit séminaire baptiste dans sa ville natale de Toronto. Il avait douze ans dans le temps. Plus tard, il devint un homme d'affaires et le voilà aujourd'hui devenu directeur du seul monastère de Grande-Bretagne pour les bouddhistes de langue anglaise.

Le Bhikku mène une vie plus ou moins ascétique. Il se lève à cinq heures du matin après avoir pris quatre heures de sommeil. Il ne prend que deux repas par jour et passe à méditer toutes les heures que lui laisse l'administration du monastère.

Ananda Bodhi possède un bouddha d'airain qui date d'il y a 1,500 ans. Dans une entrevue qu'il accordait récemment à un journaliste, il a déclaré que c'était par "pur esprit pratique" qu'il avait décidé de moins manger. "On n'a pas besoin de sang pour faire sa digestion. L'esprit en est d'autant plus clair pour la méditation".

Le Bhikku ne peut ni se marier, ni boire ni fumer. Il se rase le crâne. Sur sa table sont rangés les huit objets qu'il a le droit de posséder, soit trois bures, une ceinture, un filtre d'eau, le bol du mendiant, une aiguille et du fil.

La métempsycose

Ananda Bodhi ne croit pas en Dieu. Le Bhouddisme, dit-il, est un mode de vie non une religion. Il a quitté le petit séminaire baptiste parce qu'il y considérait les croyances "trop dogmatiques". Ses méditations ont pour but d'élever son esprit au-dessus de la matière. Il croit en la réincarnation; il croit qu'après sa mort il renaîtra sur un plan supérieur dans l'univers s'il parvient à la maîtrise suprême de son esprit durant la vie présente. "Il y a des esprits actuellement incarnés dans des êtres humains", dit-il. "Ces esprits peuvent renaître sous les traits d'animaux, mais la plupart renaîtront sous une forme similaire à celle qu'ils ont présentement".

Ananda Bodhi médite dans une pièce insonorisée, en présence d'une statue du Bouddha, le premier maître du Bouddhisme orthodoxe qui vécut il y a 2,600 ans. La pièce est remplie de plateaux d'encens, de chrysanthèmes et de chandelles. Pour faire que son esprit devienne "immobile et lucide", il se concentre sur des mots ou des phrases courtes appelés "manthras" dans l'ancien dialecte sanskrit de Pali.

Les hommes et l'esprit

Le moine bouddhiste quitte rarement son monastère. Des laïcs font pour lui les courses indispensables. Il ne voit jamais de films, ne regarde jamais la télévision et n'écoute jamais la musique.

Le Bhikku est prompt à établir la distinction entre le Bouddhisme orthodoxe et le Bouddhisme de Zen — cette forme de la doctrine qui, dit-il, a été "adoptée et fort mal comprise par les "beatniks".

Le Zen insiste sur l'aspect extérieur et physique de l'homme alors que le Bouddhisme orthodoxe s'attache davantage à former "des hommes de l'esprit".

Ananda Bodhi dirige 20 moines en Angleterre. Ces 20 moines se préparent à ce qu'on pourrait appeler les ordres mineurs avant de partir parachever leur formation dans des centres bouddhistes d'Orient.

Le Bhikku a reçu les ordres dans le sanctuaire bouddhiste de Bouddha Gaya aux Indes. Il a fait un stage en Birmanie après quoi il est rentré en Angleterre. Son nom, Ananda Bodhi, signifie "plénitude de l'Illumination". "Les maîtres, expliquent-ils, prennent généralement pour nom une vertu qu'ils désirent voir atteindre par leurs élèves."

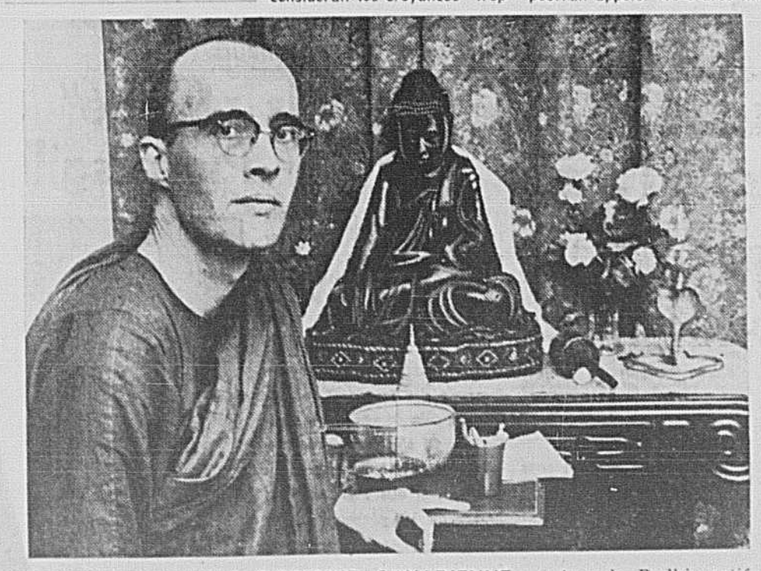

MOINE BOUDDHISTE D'ORIGINE CANADIENNE — Ananda Bodhi, natif de Toronto, dirige le seul monastère de Grande-Bretagne pour les bouddhistes de langue anglaise. Il s'appelait Leslie Dawson du temps qu'il était un homme d'affaires dans la ville reine.

Sur les propos retentissants prononcés lundi par le cardinal

par **Marcel ADAM**

Le cardinal Paul-Emile Léger ne croyait pas si bien dire, lundi soir, à l'auditorium du Plateau, quand il confia : "Ce n'est pas drôle d'être évêque. Vous ne pouvez rien dire ni rien faire sans être l'objet des observations de tout le monde."

Le lendemain même, quelques-unes de ses déclarations faisaient le tour de la terre et créaient l'émoi dans certains milieux.

On sait que le cardinal avait accepté, quelques heures après son retour de Rome, de rencontrer les membres de l'Action catholique diocésaine, pour les entretenir de l'extraordinaire expérience qu'il venait de vivre au Vatican, à l'occasion du concile oecuménique.

Habit de travail

Visiblement touché par la présentation fort élogieuse et l'accueil chaudement enthousiaste qu'on lui fit, le cardinal qui, pour la première fois à ma connaissance, se présentait en public en habit de travail, soutane noire sans ceinturon, parla du concile pendant plus d'une heure.

Très en verve, le cardinal adopta le ton léger et parfois badin pour raconter très brièvement certaines étapes du concile, et pour faire allusion à ce que tout le monde soupçonnait déjà : le rôle qu'il a joué au cours de la première session conciliaire. Suivit ensuite un forum où l'auditoire fit parvenir par écrit une série de questions au cardinal, qui répondit à quelques-unes portant encore sur le concile mais aussi sur la santé du pape.

C'est peut-être la réponse à cette question qui a eu le plus grand retentissement, surtout à Rome, où elle n'a sûrement pas manqué de faire sourciller les milieux officiels.

On se souvient de ces paroles : Le pape souffre incontestablement "d'une maladie qui l'accompagnera jusqu'à ses derniers jours".

On imagine facilement que ces paroles ont pu faire sursauter les milieux officiels parce dans le contexte actuel, elles paraissent en quelque sorte confirmer la rumeur persistante à l'effet que le pape serait atteint du cancer.

Réponse évasive

A ce propos un membre de la chancellerie de l'archevêché de Montréal a dit regretter l'interprétation que certaines personnes ont données aux propos du cardinal au sujet de l'état de santé du Saint-Père.

Le cardinal, dit-il, a voulu donner une réponse évasive et éviter de donner des précisions. En disant que le pape souffre "d'une maladie qui l'accompagnera jusqu'à ses derniers jours", le cardinal formulait une vérité de sens commun : c'est-à-dire que chez une personne dont l'âge est aussi avancé, toute maladie devient une hypothèque qu'elle traîne toute sa vie.

Une autre phrase de l'allocution du cardinal Léger a étonné certaines personnes : "Tout est à refaire (au concile). Ce qui a été fait a été mal fait".

Selon le même porte-parole de l'archevêché, ces propos ne voulaient pas dire que tout ce travail doit être repris. Ces paroles reprennent simplement ce que d'autres Pères conciliaires ont dit avant le cardinal Léger, à savoir que tous les schémas qui n'ont pas encore été étudiés devront être refaits d'ici l'ouverture de la prochaine session conciliaire.

A cet effet le pape ne créait-il pas ces jours-ci une commission de coordination de sept membres, qui aura pour tache de reviser tous les schémas, de coordonner les travaux des commissions conciliaires, de les suivre et de faire en sorte que l'activité de ces commissions corresponde aux buts que le pape a lui-même assignés au concile et aux orientations que les Pères conciliaires ont prises durant la première session.

Or, dans cette perspective, le cardinal a raison de dire que tout doit être refait puisque tous ces textes devront être reformulés en tenant compte des observations faites pendant la première session, afin d'accélérer le travail au cours de la prochaine session.

Selon "La Croix"

Le 6 décembre le journal français "La Croix" confirmait la confidence faite lundi soir par le cardinal au Plateau, en affirmant que la Commision de coordination avait été demandée par le cardinal Paul-Emile Léger. Et il rapporte les paroles que celui-ci prononçait au cours de la dernière congrégation générale :

"Durant cette première session, dit en substance le cardinal Léger, dans un silence impressionnant d'attention et de sympathie, nous avons mieux compris quelle est l'ampleur de l'effort à accomplir pour le renouveau de l'Eglise. Cette expérience, il fallait qu'elle fût faite, même si elle s'est avérée quelque peu douloureuse. Maintenant la voie est ouverte, cette voie dans laquelle le concile a manifesté la volonté de s'engager. Mais pour que l'esprit de renouveau fasse son oeuvre, l'archevêque de Montréal propose qu'un organisme soit constitué, qui maintienne les orientations prises et stimule les Commissions conciliaires, afins qu'elles présentent, l'an prochain, des schémas qui auront plus de chance de recueillir d'emblée l'assentiment de l'Assemblée".

Si, comme le dit le cardinal, il n'est pas facile d'être évêque, c'est parce qu'il n'est pas facile d'être un homme public. Un homme public ne s'appartient pas et chacun de ses gestes ou de ses paroles prend une portée extraordinaire. La conférence de lundi en est un exemple probant.

Parlant sans texte devant un auditoire extraordinairement réceptif et sympathique, un orateur est tenté d'ouvrir son coeur, au risque de dépasser sa pensée.

C'est pourquoi les propos du cardinal ne m'ont pas impressionné défavorablement parce que, étant dans l'assistance, j'avais constaté que leur portée se trouvait considérablement réduite par le ton souvent enjoué sur lequel ils étaient dits. Mais ils prenaient une résonnance différente dans les comptes-rendus de journaux à cause de l'impossibilité de recréer dans un texte l'atmosphère exacte d'une assemblée.

S. Exc. Mgr GEORGES-LEON PELLETIER, évêque de Trois-Rivières, qui était récemment nommé président d'honneur de la Société catholique de la Bible, par l'Assemblée épiscopale de la province civile de Québec.

Noël n'est pas facile à christianiser

par **Louis Cassels**
United Press International

Il n'est pas facile de conserver le Christ au centre de la fête de Noël. Même le chrétien le plus fervent est susceptible de se surprendre au milieu d'activités coûteuses et absorbantes qui semblent avoir peu à faire avec la naissance d'un Sauveur.

Il peut alors avoir l'impression qu'il serait beaucoup opportun de consacrer cette période de l'année à réfléchir en silence sur les bienfaits de Dieu.

Mais comme membre de la société des hommes, bon gré mal gré il est obligé d'adopter ses coutumes. Au risque de vexer sa famille et ses amis, il ne peut s'abstenir d'envoyer des cartes de souhaits, de donner des présents et autres.

Or que faire ?

A moins d'entrer au monastère, la seule solution consiste pour lui à faire ce que l'Eglise a fait lorsqu'elle a institué la célébration de Noël, il y a seize siècles.

A cette époque, le 25 décembre marquait la célébration d'une fête païenne très populaire dans l'empire romain et qui prenait le nom de Festival au Dieu Soleil. Comme aujourd'hui c'était alors l'occasion de donner des cadeaux, de célébrer et de se réjouir.

L'Eglise a "christianisé" cette fête en inaugurant une célébration spéciale appelée "la messe du Christ", en honneur de la naissance de Jésus. "Personne ne savait avec précision à l'époque, pas plus qu'aujourd'hui d'ailleurs, à quel jour de quel mois était né Jésus, ce qui laissait l'Eglise libre de choisir arbitrairement la date de sa célébration."

Plusieurs des coutumes qui prirent naissance à l'occasion de cette fête furent, comme la fête elle-même, des traditions païennes auxquelles on donna une signification chrétienne.

Si la Noël moderne est redevenue païenne, le meilleur remède à ce mal consisterait à répéter le processus historique et à christianiser les coutumes populaires.

Cartes et cadeaux

Prenons, par exemple, la coutume des cadeaux entre parents, amis et confrères de travail, qui ne sont souvent rien de plus qu'un échange égoïste et ostentatoire de superfluités. Mais les cadeaux peuvent aussi être un geste d'amour fait dans l'esprit de Celui qui a dit "Ce que vous faites au plus petit d'entre les miens, c'est à moi que vous le faites".

L'envoi de cartes peut être un fardeau annuel supporté de mauvais gré afin d'éviter un ostracisme social, mais cette pratique peut aussi être l'occasion de donner la main aux vieux amis éloignés dans le temps et dans l'espace. Tout dépend du motif de leur envoi et du degré d'amour qu'ils transportent.

L'hospitalité de Noël, comme les cadeaux et les cartes de souhaits, peut s'étendre à ceux dont nous attendons quelque chose en retour ; mais il est aussi possible de partager nos célébrations de Noël avec le pauvre, le solitaire, le malaimé.

Toute activité humaine, même la Noël moderne, peut être transformée, grâce à l'esprit du Christ, en quelque chose de bon et de beau.

REMERCIEMENT

PRIERE EFFICACE à
Marie REINE des Coeurs
pour faveur obtenue par G.J.

O Marie, Reine des Coeurs, avocate des causes désespérées, Mère si pure, si compatissante, Mère du Divin Amour et pleine de lumière divine, je mets entre vos mains si tendres les faveurs que nous attendons de vous aujourd'hui. Regardez nos misères, nos coeurs, nos larmes, nos peines intérieures, nos souffrances; vous pouvez nous exaucer par les mérites de votre divin Fils Jésus-Christ. Nous promettons, si nous sommes exaucés, de répandre votre gloire et de Vous faire connaître sous le titre de "MARIE, REINE DES COEURS", et Reine de l'Univers entier. Exaucez-nous près de votre autel où, tous les jours, vous donnez tant de preuves de votre puissance et amour pour la guérison de l'âme et du corps.

Nous espérons contre toute espérance; demandez à Jésus notre guérison, notre pardon et notre persévérance finale.

O Marie, Reine des Coeurs, guérissez-nous. Nous avons confiance en vous. (3 fois).

Récitez cette prière 9 jours consécutifs, se confesser et faire la sainte communion.

Imprimatur : J.-C. CHAUMONT, P.A., v.g.

Montréal, 9 mai 1938.

Examen de décembre

35 nouveaux AVOCATS

QUEBEC. (PC) — Le Barreau de la province a publié hier la liste des 35 candidats qui ont subi avec succès l'examen de la session de décembre.

Suivent les noms des nouveaux avocats avec celui de leur district judiciaire ;

Gilles Audet, Montréal; Firmin Bernatchez, Québec; Pierre-Luc Blain, Montréal; J. Seymour Blumer, Montréal; Barrie H. Brown, Montréal; T. R. Carsley, Montréal; François Chapados, Montréal; Claude Crête, Richelieu ; Zelda Cupchik, Montréal; Pierre-G. Dorion, Québec; Danielle Dorget, Montréal; Luc Dufour, Québec; Claude Dumas, Montréal; Michel Gagnon, Montréal; Peter B. Glassford, Montréal; Ross Goodwin, Québec; Pierre Lambert, Arthabaska ; Louis Laporte, Laurentide; Louise Lebel, Montréal; Lise Lemieux, Montréal; Rodrigue Lemoine, Richelieu; Raymond Lessard, Québec; Ovide Loiselle, Montréal ; Jean McNichol, Saguenay; Gaston Meloche, Laurentide; Claude Pageau, Montréal; A.-Gérard Patton, Montréal; G.-André Primeau, Hull; Claude Quidoz, Montréal; Grégoire Racine, Saguenay; Jean Sirois, Québec; Laszlo Szemenyei, Montréal; Jacques Théorêt, Montréal; Gilles Thouin, Montréal; Nichita Tomesco, Montréal.

Le maître à la recherche de son statut Choc social de son activité syndicale

Une nouvelle conception de l'enseignant émerge. L'idée qu'on se fait de ses responsabilités autant que de ses droits se transforme. Les enseignants eux-mêmes s'interrogent, et entreprennent de définir leur statut et de préciser leur éthique professionnelle.

Le comité du statut professionnel de l'Association d'éducation du Québec a déjà accompli passablement de travail dans ce sens. En en présentant les résultats à l'AEQ samedi dernier, il faisait état de l'évolution du statut de l'enseignement dans les termes suivants:

"Notre société s'est fabriqué au cours du dernier siècle un type d'instituteur conforme à la sévère conception qu'elle se faisait de lui : digne et pauvre. Il ne répugnait pas à notre peuple de voir l'enseignant mener une vie austère : cela faisait partie du caractère 'sacerdotal' de sa fonction, donc de sa dignité. De là, un traitement minable : logique des faits.

"D'où le choc social qu'a engendré son activité syndicale : cela trahissait la traditionnelle 'gratuité' de ses services, donc l'angélisme de sa mission, largement, prédominamment partagée par clercs et congrégationistes.

"Aujourd'hui que ses services sont mieux rétribués, l'enseignant sent encore peser sur lui maints interdits, attribuables à la conception étriquée qu'on s'est longtemps faite de son personnage ; à la conscience toujours vive du caractère très noble de son oeuvre ; à la non-reconnaissance pratique de son statut professionnel.

"Mais notre population se réconcilie peu à peu avec un nouveau type d'enseignant, issu d'une solide organisation professionnelle et d'une législation plus ouverte à son endroit. Conséquemment, le paternalisme du public à son égard laisse graduellement place à une collaboration adulte, à un dialogue plus spontané, prolongement indirect des pourparlers d'égal à égal que le syndicalisme lui a permis d'engager avec ses employeurs.

"Autre conséquence : l'éventail de son activité extra-scolaire, de ses engagements personnels, s'est élargi ; sa personnalité s'en est affirmée d'autant et tout son style de vie sociale s'en est amélioré. Les dernières pressions prohibitives contre l'enseignant tomberont quand il aura réussi à rompre les dernières mailles de sa séculaire camisole de force, sur le plan professionnel, économique et académique."

Le comité de l'AEQ note que le corps enseignant doit à son organisation professionnelle l'aisance relative et la sécurité dont il jouit actuellement. Mais il n'en conclut pas que la lutte pour l'obtention d'un juste traitement soit complètement gagnée, surtout pour les institutrices, qui constituent 80.5 p.c. du personnel enseignant de la province. En 1960, leur salaire moyen était de $2,258, comparativement à $4,790 pour les instituteurs.

Ethique professionnelle

Le premier principe qui doit inspirer le comportement de l'enseignant, selon le comité de l'AEQ, c'est le culte de la vérité. Par un attachement profond et sincère à la vérité, l'enseignement doit être la conscience d'une communauté humaine en croissance; il doit proposer des remises en question, mettre en relief l'implication des valeurs humaines et morales.

L'inquiétude intellectuelle doit aussi caractériser le maître, malgré que les multiples tâches obscures, prosaïques et monotones qui accaparent de nombreux moments de sa vie risquent de l'entraîner dans la routine et la paresse intellectuelle. Ceci réclame beaucoup d'ascèse et des loisirs suffisants. Le comité déplore que par nécessité de boucler son budget, le maître ait été forcé de réduire ses vacances en acceptant des emplois souvent indignes de son statut professionnel.

Le comité souligne la nécessité pour le maître de faire l'autocritique de ses opinions et de ses attitudes pédagogiques, pour éviter de céder à la tentation du dogmatisme et de l'infaillibilité, lesquels sont souvent la façade d'une insécurité dissimulée. Envers ses élèves, le maître doit savoir garder un certain optimisme quant à l'avenir de chacun et aux possibilités qu'ils possèdent en eux; une attitude de confiance à l'égard de leur liberté en croissance.

Selon le comité, les maîtres ne sauraient transférer aux prêtres toute la responsabilité de l'éducation religieuse de leurs élèves, étant donné que dans la province de Québec, ils ont à oeuvrer à l'intérieur d'un système confessionnel. Toutefois, le comité note que les maîtres doivent éviter de se comporter comme des sermonneurs ou des prédicateurs, et qu'ils doivent surtout mettre en relief les connexions qui existent entre les problèmes humains et les valeurs de la foi, et donner l'exemple d'une pratique religieuse éclairée et non compromise par le respect humain.

"Ceux qui suivent de près les manifestations de la vie religieuse du Québec, ajoute le comité, y décèlent l'existence de courants divers, d'affrontements souvent bruyants, d'optiques divergentes. Nous formulons le souhait que nos enseignants chrétiens se fassent un devoir, au sein de ces tentatives d'adaptation et de progrès, de jouer le rôle d'éclaireurs, s'efforçant d'adopter une attitude de responsables à l'endroit des valeurs spirituelles que ces confrontations, en un certain état de crise, mettent en question.

"Ils ont le devoir d'éviter autant d'être les panégyristes d'un cléricalisme désuet, que les partenaires d'aventures laïcisantes (au sens péjoratif du terme), où quelques irresponsables tenteraient d'imposer des orientations néfastes aux valeurs spirituelles."

Plusieurs bourses sont en retard

Plusieurs étudiants n'auront pas reçu la première tranche de leur bourse du ministère de la Jeunesse avant Noël. Normalement, cette tranche est versée à la fin d'octobre ou au début de novembre, et la seconde l'est en février. Il a été impossible de savoir le nombre d'étudiants touchés par le retard, mais le service des bourses de l'Université de Montréal a confirmé hier, que "plusieurs" chèques n'étaient pas encore rentrés. Le bureau fermait hier soir. Il sera ouvert entre Noël et le Jour de l'An, mais les étudiants seront en vacances à ce moment-là.

Le fonds de dépannage de l'Association des étudiants de l'Université de Montréal est à sec. Les étudiants trouvent que le retard est injustifiable. Ils ont assez mal accueilli la nouvelle parue jeudi, selon laquelle l'introduction de la mécanographie dans l'administration provinciale allait, entre au choses, accélérer l'attribution des bourses.

Au service des bourses, on nous sert toutes sortes de raisons, disent les étudiants. On laisse entendre que les retards sont dûs aux élections, ou au fait qu'on ne soit pas encore habitué à la mécanographie. On dit même que le budget de l'éducation serait défoncé, et qu'on attend la rentrée de nouvelles taxes. Mais nous pendant ce temps, nous n'avons pas nos bourses. Et nous voudrions bien savoir.

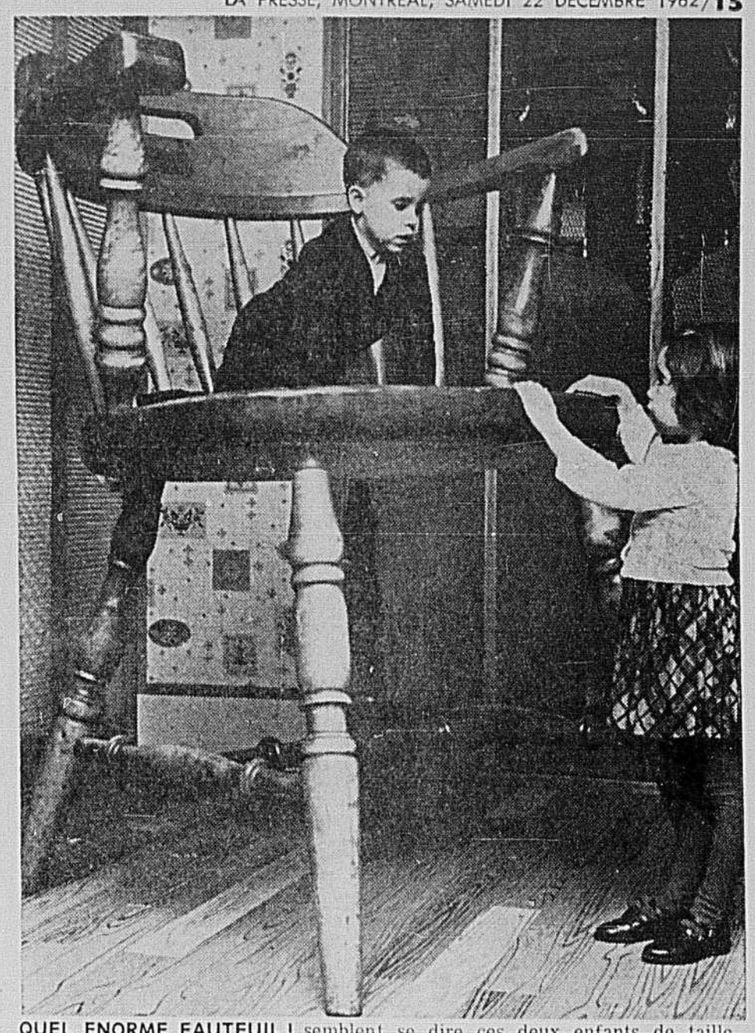

QUEL ENORME FAUTEUIL ! semblent se dire ces deux enfants de taille normale qui se demandent sans doute à qui il pourrait bien servir. Ils l'ont découvert dans un magasin à rayons de Vancouver qui n'ignore pas qu'il peut se trouver des géants dans sa clientèle.

photo Presse Canadienne

l'école SOUS TOUS SES ASPECTS

La décentralisation universitaire un impératif économique en France

Deux facteurs militent en faveur de la décentralisation universitaire en France : l'accroissement des effectifs étudiants, et la politique d'expansion régionale et d'aménagement du territoire entreprise par le gouvernement de la Ve République.

On prévoit que le nombre d'étudiants universitaires aura doublé en 1970, pour atteindre 500,000. Par ailleurs, on sent le besoin de freiner la croissance excessive de l'université parisienne et d'égaliser le développement des études supérieures entre les catégories sociales et les régions géographiques, afin de favoriser l'essor des pôles de développement économique régionaux.

Cette décentralisation avait été recommandée par la Commission de l'équipement scolaire et universitaire pour le IIIe Plan (1958-61), et elle fait de nouveau l'objet des recommandations de la Commission pour le IV Plan (1962-65).

En 1958 par exemple, 57 p. c. des diplômes d'ingénieurs étaient délivrés par les grandes écoles parisiennes. La Commission pour le IVe Plan exprime l'avis que "nombre d'industries n'hésiteraient pas à se déconcentrer, nombre de cadres ou d'ingénieurs accepteraient volontiers de quitter la région parisienne s'ils étaient assurés de trouver en province une infrastructure satisfaisante du point de vue de l'enseignement et de la recherche".

La décentralisation des universités existantes se traduit en premier lieu par la création de collèges, instituts ou écoles dépendant des facultés, et dont le choix est de nature à éviter la concentration des étudiants au siège actuel de la faculté.

Les collèges universitaires ou instituts destinés à accueillir des étudiants débutants constituent le moyen le plus rapide et le moins onéreux de limiter l'accroissement des effectifs des facultés existantes. Ouverts dans les villes dépourvues de facultés, ils rapprochent l'enseignement supérieur de l'étudiant sans sacrifier la qualité ou la valeur de l'enseignement.

Au terme du IVe Plan, la France devrait compter 22 collèges scientifiques universitaires, (14 actuellement à Paris), 16 collèges ou instituts littéraires, 12 collèges ou instituts juridiques, trois nouveaux instituts de sciences appliquées et deux nouveaux instituts d'études politiques.

Lorsqu'un collège ou un institut régional atteint un développement suffisant, il peut être transformé en une faculté constituant en quelque sorte une extension de la faculté-mère.

Le IVe Plan prévoit également la décentralisation de la recherche scientifique. C'est ainsi qu'on envisage la constitution de grands ensembles scientifiques au voisinage des villes importantes : pour les sciences de la mer, Brest et Nantes, dans l'ouest, Toulon et Marseille en bordure méditerranéenne; pour les sciences de la terre, principalement dans l'est, à Nancy. En physique, plusieurs villes de province seraient spécialisées dans la physique électronique, tandis que diverses applications techniques seraient développées à Grenoble et Toulouse, villes dotées d'un équipement important de mathématiques appliquées.

(Renseignements tirés des notes publiées par la Commission de l'équipement scolaire et universitaire pour le IVe Plan, en France.)

$250,000 à McGill

L'Institut du droit aérien et du droit de l'espace de l'Université McGill a reçu $250,000 de la Fondation Ford, a annoncé hier le Dr H. Rocke Robertson, principal et vice-chancelier de l'université.

Ce don constitue un apport important au programme d'enseignement, de recherches, de collection de documents et de bourses aux étudiants post-gradués.

L'Institut, fondé en 1951, permet aux gradués en droit et aux membres du Barreau les plus qualifiés de poursuivre des études avancées du droit de l'air et de l'espace.

Des étudiants de 37 pays ont suivi des cours à l'Institut depuis sa fondation. Ils viennent généralement de compagnies d'aviation, des forces armées, d'universités étrangères et de services gouvernementaux.

Le don devrait rendre possible une augmentation du personnel, une intensification des recherches et l'octroi de 10 à 15 bourses annuelles à des étudiants du monde entier.

La CECM loue un édifice commercial pour y loger 50 classes secondaires

C'est un moyen drastique et nouveau. La CECM a conclu une entente avec un constructeur de Saint-Michel, pour la location d'un édifice de cinq étages dans lequel elle aménagera une cinquantaine de classes du niveau secondaire. Le constructeur doit livrer l'immeuble au mois de mai, ce qui laissera le temps à la Commission scolaire de faire elle-même les divisions intérieures de façon à pouvoir accueillir les élèves en septembre 1963.

La CECM a signé un bail de deux ans, qu'elle pourra renouveler une autre année. L'opération lui coûtera $135,000 par année. C'est le prix qu'elle doit payer en attendant que les deux écoles secondaires dont elle a décrété la construction à Saint-Michel soit terminées. (Une école secondaire d'une trentaine de classes, avec gymnase et tout, coûte environ $1,500,000).

Les commissaires ont souligné qu'il s'agit là d'une mesure temporaire, mais qu'ils n'ont pas d'autre choix devant l'explosion démographique au niveau secondaire. Les effectifs étudiants du secondaires ont en effet augmenté de plus de 80 p.c. depuis cinq ans. (Ajoutons que plusieurs élèves n'ont pu trouver place dans les écoles secondaires publiques, au mois de septembre, et qu'ils ont dû s'inscrire dans les écoles indépendantes.)

L'édifice loué, qui servira plus tard à des fins commerciales, s'élèvera près du boulevard métropolitain, entre la 17e avenue et la rue Dantes. Les cloisons intérieures seront amovibles, et demeureront la propriété de la Commission scolaire. (En certains endroits des Etats-Unis, on exploite assez la formule des cloisons amovibles: on rapetisse ou agrandit les classes à volonté, en fonction du nombre d'élèves. De cette façon, tout l'espace d'une école peut être utilisé au maximum.)

Ecole mixte et bi-ethnique à Dorval

La Commission scolaire catholique de Dorval a finalement décidé de construire cette école secondaire mixte et bi-ethnique, qui avait fait l'objet d'une controverse en 1961, et qui avait amené la démission d'un commissaire. L'école pourra accueillir 1,000 garçons et filles, tant de langue française que de langue anglaise. La construction doit être terminée pour septembre 1963.

Ce sera la seconde école secondaire mixte et bi-ethnique dans la région du lac St-Louis. A Montréal, il y a des écoles mixtes, ou plus justement des écoles jumelées pour garçons et filles, mais qui ne reçoivent que des élèves de langue française seulement.

La CECM s'apprête à organiser un bureau de l'enseignement audio-visuel, pour lequel elle recherche un directeur qui sera responsable de tout l'enseignement par la radio, la télévision ou le film, dans les écoles catholiques de Montréal. La Commission scolaire voudrait engager un directeur le plus vite possible, afin qu'il soit en place lorsque commenceront les émissions expérimentales de radio et de télévision, au début de février.

HYPOTHEQUES
1ère 2ième AMELIORATION DE MAISON
AV. 8-1202
CENTRAL LOAN & MORTGAGE CO.
ouest, rue Ontario — ch. 1053

Joyeux Noël
Bonne Année
de la part de CKAC
BIEN ENTENDU !

PARLER AUX GENS DE MAINTENANT

le langage de toujours

Sous le regard attentif de la Vierge, l'artiste pose l'Enfant dans sa crèche

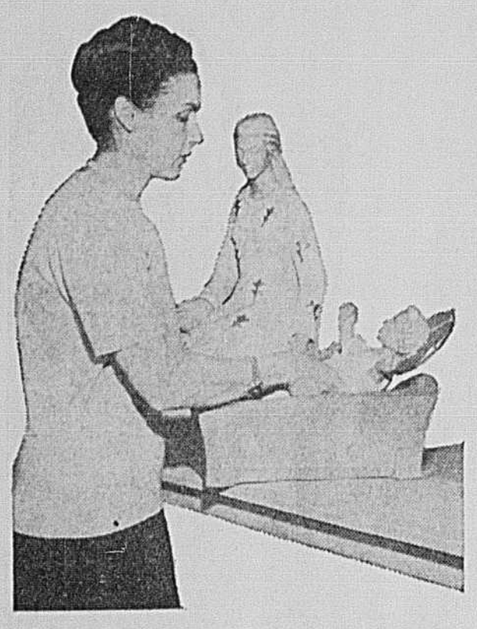

Roi Mage, paysanne, berger fraternisent dans le sous-sol de l'église, où ils attendent le grand jour.

C'est une paysanne et son enfant... Ce pourrait être aujourd'hui des gens de la rue, dit Mme Diesnis.

Saint Joseph... jeune, imberbe, respectueux du mystère qui vient de s'accomplir

photos J.-Y. Létourneau, LA PRESSE

par Renaude LAPOINTE

NICE. Dans une ravissante villa de l'avenue Maréchal-Foch, une jeune femme brune, joue du Bach. Tout à l'heure, ses doigts quitteront le clavier pour se poser sur une matière informe à laquelle elle insufflera la vie. Cette femme est célèbre. C'est Mme Andrée Diesnis, dont les oeuvres d'art ornent un grand nombre de musées et d'églises d'Europe.

Née à Paris, mais habitant Nice où son mari est chimiste biologiste et directeur de laboratoire, Mme Diesnis cultiva d'abord la musique et les lettres. Virtuose du piano et de l'orgue, elle dessinait "en cachette" et n'osait parler des Arts décoratifs, ce qui était considéré par ses parents comme assez excentrique.

Mme Andrée Diesnis

Le hasard, ou la Providence, la mirent en présence de Matisse, qui se lia avec son mari pour la pousser vers la peinture et la sculpture, car elle modelait depuis une dizaine d'années, s'essayant aux choses difficiles, tirant de tout échec une précieuse leçon.

Matisse, qui travaillait à la chapelle de Vence, lui proposa : "Vous allez me faire une fontaine pour ma chapelle..." Cette fontaine plut au Père Couturier, grand artisan du renouveau liturgique.

"Matisse", raconte Mme Diesnis, "ne fut pas un véritable professeur, car il n'avait pas d'élèves. Mais il fut pour moi plus qu'un maître, il fut un conseiller moral. Il me disait : "Faites ce qui est bon, ce qui est vrai, ce qui est naturel. Ca vous ressemble. Ne suivez pas la mode, restez vous-même". Mais il m'engagea à copier les anciens et j'ai sculpté beaucoup de nus, pour posséder très bien l'anatomie du corps humain.

"De Matisse, j'ai gardé non seulement un souvenir ému et reconnaissant, mais aussi un attachement pour le blanc, le bleu, le jaune pâle, qu'il affectionnait. Je les ai adoptées, ces couleurs, parce qu'il trouvait qu'elles me convenaient bien."

Renommée internationale

La revue des Dominicains, L'Art Sacré, a fait connaître hors de France les oeuvres d'Andrée Diesnis. Parmi ses nombreux titres de gloire, on peut distinguer sa participation à la Biennale d'art religieux, en Autriche, aux côtés de cinq des plus grands artistes français dont Rouault, Chagall et Manessier.

Biennale de Paris, exposition à Rome auprès du Saint-Siège, exposition internationale de Cannes, invitations en Espagne, en Afrique, en Angleterre; statues au musée Masséna, à Nice, au musée de Valence, dans une église de Damas, dans une église de Champagne, au village d'enfants de Bouyon (Alpes-Maritimes), voilà quelques-unes seulement de ses réalisations. Et maintenant, c'est la crèche de l'église Notre-Dame de Montréal.

"J'aime beaucoup travailler pour les églises et pour les enfants... L'idée qui se dégage de mon art, c'est un message d'amour," dit-elle. Je veux y mettre aussi de la joie, de la sérénité et, même dans l'angoisse, laisser percer l'espérance."

Sa technique, elle l'a prise aux Arts décoratifs d'abord. Elle l'a perfectionnée non seulement avec Matisse mais aussi en fréquentant les ouvriers d'une usine, dont le directeur était lié d'amitié avec Matisse.

"J'ai appris davantage avec eux qu'en plusieurs années d'études... Ils m'ont fait bénéficier de leur expérience: quelques coups de pinceau sur une terre cuite, quelques trucs de métier révélés par les émailleurs!

Les écoles, ajoute Mme Diesnis, si elles procurent la formation technique de base, ne forment pas toujours le goût.

— Quelle est l'attitude des curés, français et autres, face à l'art religieux moderne?

— Il n'y a pas de milieu. On voit d'un côté ceux qui sont très ouverts aux idées nouvelles, — ce qui a pu laisser passer certaines horreurs — et de l'autre les traditionnalistes. Pour ma part, j'aime travailler en collaboration avec l'architecte, le verrier, le curé et même les paroissiens, comme je l'ai fait récemment en Champagne.

En ce moment, affirme Mme Diesnis, nous sortons, en France, d'une crise d'adolescence au cours de laquelle on a refusé le passé, simplement parce qu'il était le passé. Ce n'est pas une raison suffisante pour tout rejeter et pour ma part, je ne le veux pas. L'art moderne, qui date déjà de 1925, a produit des oeuvres très décoratives, mais qui ne transmettent pas de message.

Nous assistons à un tournant de l'art, qui désire revenir à une certaine vérité. Il faut distinguer entre l'art sensible et l'art sentimental du 19e siècle qui n'émeut pas beaucoup notre génération. Si nous rejetons la sentimentalité, nous ne devons jamais rejeter le sensible. L'art sensible peut être un art actuel. JE SUIS ACTUELLE. JE VEUX PARLER AUX GENS DE MAINTENANT LE LANGAGE DE TOUJOURS.

Avant l'art, la famille

Mère de deux fils de 16 et 14 ans, Andrée Diesnis donne la première place à son mari, à ses enfants. Elle croit à une "hiérarchie des devoirs",

— Vous les faites passer avant l'art...

— Bien sûr! Ce sont des personnes!... Cependant, tous trois sont solidaires de mon travail, qu'ils respectent et qui les enrichit eux aussi.

— Avez-vous un horaire fixe?

— Non. Tout dépend de l'inspiration. Quand je suis en train, je peux continuer jusqu'à 5 h. du matin.

Une amie canadienne, Mme Constant Gendreau, nous apprend que Mme Diesnis est un parfait cordon-bleu et qu'elle a enseigné tous ses secrets à Julie, la gouvernante, qui est un peu la "mère" de la maison, charmant intérieur à trois plans, orné de meubles Louis XIII, Directoire, Empire et abritant aussi l'atelier.

Jolie, un brin coquette, d'une élégance sobre et raffinée, Mme Diesnis est considérée un peu comme un phénomène.

"On est habitué d'associer les femmes artistes à une mise négligée, à des cheveux longs et sales, à l'éternelle cigarette collée aux lèvres... Etre simple, dit-elle, c'est mon originalité! Après les artistes "maudits", on voit maintenant les artistes "intellectuels"!

Mme Diesnis, qui est à son deuxième voyage au Canada, où elle vint une première fois rendre visite aux Carmes de Nicolet et voir l'église Notre-Dame, est heureuse de passer la Noël à Montréal où son mari la rejoindra le 26. Après un court séjour à New York, ils retourneront chez eux pour le 1er de l'An.

sur votre bloc notes

A Ste-Philomène

En vue de la réunion qui marquera le cinquantième anniversaire de fondation de l'école Ste-Philomène de Rosemont, l'amicale Notre-Dame-du-Retour demande aux anciennes élèves de cet établissement de faire parvenir leur nom et adresse, à l'école Ste-Philomène, 5501, 5e avenue, Rosemont, Montréal 36.

Mlle DENYSE MONETTE, l'une des aimables auxiliaires du CERCLE DU COFFRE D'ESPERANCE, dont la nouvelle promotion "Médaille d'Or", élaborée à l'intention des jeunes filles, remporte un succès marqué.

La crèche de Notre-Dame

Toute liberté de création a été laissée à l'auteur de la nouvelle crèche. Cette liberté a posé d'ailleurs un cas de conscience à l'artiste: comment, étant du 20e siècle, s'intégrer à une architecture néo-gothique aussi riche, aussi sculptée, aussi ornée que l'église Notre-Dame? Comment raconter une histoire de toujours dans ce cadre particulier, en évitant le maniérisme et la sentimentalité qui furent souvent l'apanage de la statuaire religieuse du 19e, mais en se méfiant d'autre part de la dureté et de la sécheresse d'une stylisation décorative, elle aussi passagère?

Mme Diesnis a choisi des formes apparemment très simples, naturelles et discrètes, sans bannir pourtant la "sensibilité", reflet de la vie intérieure, une sensibilité qui suggère plus qu'elle n'affirme.

Trois panneaux de grande taille épousant la forme ogivale du fond sont tendus d'un tissage de lin et soie uni vieil or. Ils servent de cadre au groupe des personnages, les isolent un peu et les font se détacher dans un certain dépouillement.

Ces grandes statues (d'un poids total de 2 tonnes, venues de Nice par bateau) sont de terre cuite polychrome, modelées et sculptées directement, sans moulage. Elles s'apparentent, par les tons de leurs vêtements, avec les boiseries qui les entourent. Chacune est une pièce unique, douée d'une vie propre quoique se fondant dans l'ensemble, conçu architecturalement, afin que les volumes s'équilibrent et se répondent.

L'ensemble de 20 à 22 personnages (installé à droite en entrant) a été étudié aussi comme une composition picturale, afin que les tons se fassent chanter entre eux; il a été pensé à l'image humaine, chaque être se perdant et se fondant dans une commune contemplation et adoration, laquelle adoration se traduit autant dans l'expression des visages que dans la retenue du geste, protecteur et tendre, ou implorant ou émerveillé.

Vos enfants et les miens

Que votre cadeau ne soit pas "un rendu" pour "un donné"

Si vous le voulez bien, chères lectrices, nous remettrons à plus tard nos considérations sur "Vos enfants et les miens" pour parler une dernière fois des cadeaux de Noël.

Comme chacune de vous, je m'en suis allée ces derniers jours à la chasse aux cadeaux. Ces trésors ne furent pas bien difficiles à découvrir car les boutiques déploient partout ingéniosité et séduction. En trottant d'une rue à l'autre, je savais déjà qui gagnerait la partie... et combien je mettrais d'entrain à vider mon escarcelle pour remporter pêle-mêle ces petits riens fantastiques et coûteux comme ces trouvailles qu'on achète pour presque rien.

Je sortis donc ma liste, car bien sûr, en personne avisée, j'avais dressé l'inventaire des rêves à réaliser. N'est-ce pas une des joies de Noël? D'ailleurs cette liste avait tous les aspects d'un billet doux, car sur le papier j'avais dessiné des coeurs. Curieuse idée, enfantillage? Non. Code de gentillesse pour remplacer les chiffres.

Un cadeau de la valeur de trois coeurs pour tous ceux que j'aime et à qui, tout au long de l'année, je ne l'ai pas dit assez fort.

Deux coeurs à côté du nom de ceux avec qui j'ai fait échange d'amitié et qui ont ainsi acquis un droit.

Un coeur pour les oublieux. C'est bien la meilleure façon de se rappeler à eux.

Un coeur pour les oubliés afin que l'aigreur tourne en douceur.

Un peu d'humour, de fantaisie, un grain de folie et deux sous de bon sens. Un coup d'oeil aigu et circulaire. Voilà! Le choix fut vite fait et je me retrouvai sur le trottoir les bras chargés de paquets et l'âme d'une enfant.

Je vous ai croisées Madeleine et Marie. Vous aviez acheté des guirlandes, un ours en peluche, un poudrier, un tricot et mille autres choses qui feront de vous, des fées semant la joie. Et vous, Françoise, je vous ai suivie, vous qui vous hâtiez vers la maison avec, dans votre sac à provisions, l'élaboration d'un menu de fête. Magicienne de demain par la solide vertu d'une bonne table autour de laquelle les vôtres sentiront qu'il fait bon vivre Noël.

N'est-ce pas un peu plus particulièrement notre fête à nous, femmes, de qui chacun attend tour à tour présence, entrain, sourire attentif même à travers notre fatigue? Qui mieux que nous toutes peut se laisser émouvoir par ce grand mystère de la nativité, Noël? C'est pour cela que j'ai dessiné sur ma liste de cadeaux, des coeurs pour vous toutes.

C'est pour que vous n'oubliiez pas qu'un présent offert ne doit pas être un donné pour un rendu. C'est pour que vous sentiez bien le don chaleureux par lequel je voudrais traduire ma sympathie. C'est pour vous souhaiter dans son sens le plus profond, un très joyeux Noël!

Et trois coeurs pour chacune de vous!

VACANCES VOYAGES DE NOCES
CROISIERE
à NASSAU
à bord luxueux paquebot
tous les samedis
7 jours, toutes dépenses comprises seulement $163
Demandez dépliant à
ALFRED GAGLIARDI
6970 St-Denis — CR. 1-6900
Mile Craig — CR. 4-7595

FROM VAL DAVID
LE PETIT POUCET est arrivé à Montréal avec son JAMBON FUMÉ CUIT AU SUCRE D'ÉRABLE
Au Petit Pouce
1258 Stanley, Montréal — Tél. 861-3335

Pour vos réceptions :
u-m-m-m!!!
DELICIEUX BEIGNES
69¢ LA DOUZAINE
54 VARIETES
MR. DOUGHNUTS
COFFEE SHOPS INC.
615, boul. LABELLE
CHOMEDEY, QUE.
MU. 1-0157

JOYEUX NOEL
et BONNE et HEUREUSE ANNEE
1962-1963
"Il grandissait en âge en sagesse et en grâce devant Dieu et devant les hommes." Ainsi parlent les Ecritures de Jésus de Nazareth, venu enseigner, guérir et sauver l'humanité.
Il y a des signes, des paroles, voire des gestes parmi les grands peuples qui ont hérité de la tradition chrétienne, qui annoncent que nous grandirons en sagesse et en condition durant l'année qui vient.
Seuls les intransigeants et les insouciants ne se rendent pas compte que ce que nous attendions depuis longtemps est enfin arrivé et que nous sommes attirés par une force spirituelle vers une ère nouvelle et un grand destin.
Dieu se meut parmi le chaos de l'esprit et de la matière. L'Invisible tempère l'amertume de la discorde. L'hôte de nos coeurs entend nos prières. La communion des enfants de Dieu n'est pas un vain mot.
Nos illustres chefs spirituels, que nous aimons et révérons, nous conduisent dans cette marche ascendante. L'esprit oecuménique transcende, élève, réconcilie les esprits et puisse-t-il inspirer de nobles sentiments à tous les hommes et leur inculquer davantage les valeurs de leur patrimoine spirituel commun.
Aussi est-ce dans cet esprit que nous implorons le Très-Haut de répandre sur vous et les vôtres toute la joie possible en ce Noël, cette joie qui apaise et élève ceux qu'animent une foi profonde et un sentiment de solidarité humaine.
G. Kitchen Marshall
Marshalls Silks & Fabrics Inc.
Un seul magasin : 1195 ouest, rue Ste-Catherine — VI. 4-2558
"Qui dit tissu à la verge... dit Marshalls"

Joyeux Noël
A TOUTES NOS CLIENTES
3 salons pour vous servir
PéPé le Moco
COIFFURE
• 10631, boul. Pie-IX — DA. 1-6700
CENTRE D'ACHATS FOREST
• Ville Jacques-Cartier OR. 7-2732 CENTRE D'ACHATS
• Trois-Rivières ouest 378-1888 CENTRE D'ACHATS
Pour être bien coiffée c'est chez PéPé qu'il faut aller

SINCÈRES VOEUX
de bonheur,
santé, paix et prospérité
de la part du président de la maison Sauvé Frères, M. J.-S. SAUVE, à sa nombreuse et distinguée clientèle, ainsi qu'à tous ses amis à l'occasion de la
NOEL ET DE L'AN NOUVEAU
En même temps, M. SAUVE désire les remercier de tout coeur pour leur précieux et fidèle encouragement à l'égard de son entreprise. A tous, ses meilleurs souhaits.
SAUVÉ FRÈRES '57 LIMITÉE
6554 PLAZA ST-HUBERT

BAL-REVEILLON. — La Loge L'Alliance, no 2163, de l'Ordre Bnai Brith, de Montréal, organise un grand bal réveillon. Cette soirée mondaine aura lieu le lundi 31 décembre, à partir de 7 h. p.m. au salon Champlain de l'hôtel Sheraton Mont-Royal.

GALA DU COMMERCE — L'Association des Diplômés de l'Ecole des Hautes Etudes commerciales de Montréal organise son gala annuel. Cette soirée mondaine aura lieu le vendredi 18 janvier, à l'hôtel Reine Elizabeth. Sur la photo, dans l'ordre habituel, quelques membres du comité féminin : Mmes Marcel Vincent, présidente, Jean-Paul Héroux et Jacques Allard.

FIANÇAILLES — Mlle **DORIS CAHILL**, fille de M. et Mme Ross Cahill de Granby et M. **GASTON SAINT-MARS**, fils de M. et Mme Yves Cinq-Mars, de Montréal, dont on annonce les fiançailles.

Mariage Gougeon-Morisset

A l'église Saint-Viateur d'Outremont, décorée de lis et de glaïeuls, le R. P. Raymond-Marie Voyer, o.p., bénissait ce matin le mariage de Mlle Monique Gougeon, fille de Mme Philias Gougeon, avec M. Richard Morrisset, fils de M. et Mme Louis Morisset. M. Victor Groulx, oncle de la mariée, était le témoin de celle-ci, et M. Louis Morisset était le témoin de son fils. M. Michel Monette, cousin de la mariée et M. Jacques Drouin, beau-frère du marié, plaçaient les invités.

Un programme musical de circonstance fut exécuté.

Au bras de son oncle, la mariée portait une robe longue de style grec, en crêpe romain, création italienne. Son voile long en tulle illusion, était fixé par des roses blanches minuscules. Elle tenait un bouquet de glaïeuls et d'oeillets blancs.

Mlle Lise Prud'homme, cousine de la mariée et dame d'honneur, était vêtue d'une robe de même étoffe et de même style que celle de la mariée : c'était une création française. Son bouquet était composé d'oeillets roses.

Mme Gougeon, mère de la mariée, avait choisi une robe de crêpe brun drapé, ornée d'orchidées, création canadienne, un chapeau de tulle brun piqué d'étoiles de velours mordoré, et des accessoires de daim mordoré.

Mme Morisset, mère du marié, avait choisi une création canadienne, fourreau de soie métallique bleu et or, garni de vison sauvage. Des accessoires d'antilope brun complétaient l'ensemble.

A l'issue de la cérémonie religieuse, une réception groupa les invités chez Bourgetel d'où le jeune couple partit pour voyage à destination de Québec et des Laurentides. Pour voyager, Mme Morisset portait un costume parisien en bouclé bleu, avec chapeau de vison et accessoires noirs.

BAL ALLEMAND. — La Société de Bienfaisance allemande de Montréal célébrera son 128ème anniversaire par un bal qui aura lieu le samedi 26 janvier prochain à l'hôtel Ritz Carlton. On voit ici quelques personnes prenant part aux préparations du bal. De gauche à droite : Mme James Craig, Franz Baron von Mueller-Hippman, Mme Heinz Kuch, et M. Fritz Seebohm, vice-président de la société.

FIANÇAILLES — Mlle **DENISE GRATTON**, fille de M. Georges A. Gratton, ing.p., et de Mme Gratton, décédée, et M. **PIERRE THIBEAULT**, ing.p., fils de M. Hervey Thibeault, décédé, et de Mme Marcel Quinton, dont les fiançailles ont été célébrées récemment.

Faire-Part

M. et Mme Alphonse Goulet, de Courcelles, ont l'honneur de faire part du mariage de leur fille Claire, i.l.p., avec le lieutenant d'aviation Pierre Bolduc, ing.P.P., professeur au Collège militaire de Saint-Jean, fils de M. Evariste Bolduc, décédé, et de Mme Bolduc. La bénédiction nuptiale leur sera donnée en la chapelle du Collège militaire, dans la plus stricte intimité, le samedi 29 décembre.

* * *

M. et Mme Rolland Théoret, de Valleyfield, ont le plaisir de faire part des fiançailles de leur fille Marie, au lieutenant Claude Boucher, fils de M. et Mme Paul-Emile Boucher. Les fiançailles seront bénies à Noël.

M. et Mme Claude Bélanger, de Saint-Laurent, annoncent les fiançailles de leur fille Francine, avec M. Jean-Marc Melançon, fils de M. et Mme Paul Melançon, également de Saint-Laurent. Le mariage sera béni dans l'intimité, au début de l'été.

Matinée folklorique

Une matinée folklorique aura lieu demain, de 2 h. à 5 h. p.m., à la salle Saint-Bernardin, à l'angle de la 8e avenue et du boulevard Métropolitain. Cette manifestation est offerte à tous les jeunes, garçons et filles, de 14 ans et plus.

Si vous désirez être accompagnée d'un ami à une grande réception, où des convives supplémentaires ne poseront certainement pas de problème, demandez tout d'abord l'autorisation de l'hôte.

L'ART DE RECEVOIR

Ceci est le 4e d'une série d'articles traitant des multiples problèmes des maîtresses de maison qui se veulent hospitalières.

Mercredi : Une très jolie table et les fleurs.

Une très jolie table

Le décor de votre table joue un rôle capital dans le succès de votre réception et pour votre réputation d'hospitalité. Autant que des conseils, ce sont aussi des erreurs à éviter que nous vous signalons. La simplicité est un atout majeur. Déballez pas toute votre argenterie et vaisselle pour faire bien : vous serez seulement prétentieuse.

—Associez linge de table et vaisselle: quand l'un est uni, l'autre peut-être décoré ou de couleur différente, et vice versa. Sinon, il y aurait surcharge.

—On ne met de porte-couteau que dans les repas intimes puisqu'ils sont destinés à ne pas salir la nappe.

—Le molleton sous la nappe est autant destiné au confort des invités, au silence des bouteilles, plats et verres posés, qu'à la protection de la table.

Les fleurs

Elles mériteraient un chapitre spécial. Ne les choisissez pas odorantes pour la décoration de la table : elles pourraient nuire aux mets. Il est agréable de décorer le centre de la table : mais légèrement. Ne préparez jamais de bouquets en hauteur qui gênent la vue des convives entre eux. Sur un surtout de dentelle, posez un vase ou deux coupes symétriques garnies de bouquets semblables. Soyez ingénieuse, et utilisez une jolie vieille saucière de porcelaine comme jardinière centrale, ou encore des coupelles de burelles anciennes, ou bien deux jolies tasses fines et décoratives.

Même restriction pour le choix des fleurs que pour celui de la vaisselle ; il faut, si celle-ci ou le linge est imprimé, décoré, brodé, associer les fleurs dans leur coloris ou leur style.

A COMPTER DU 26 DECEMBRE
Vente de fin d'année
SOULIERS ET BOURSES
Valeur régulière $9.99 à $14.99
$4.99
CHOIX DE VEAU, SUEDE, CUIR "PATENT"
BOTTE COSAQUE
en veau NOIR ou BRUN
Rég. $21.99
SPECIAL $14.99
COMMANDES POSTALES ACCEPTEES
Topaz
6797 RUE ST-HUBERT 274-1638
3991 RUE ONTARIO EST 523-7774
Fiesta
6594 RUE ST-HUBERT 277-0150

STATIONNEMENT GRATUIT
EN ARRIERE DU MAGASIN
VENTE EXCEPTIONNELLE
20% à 30% D'ESCOMPTE
CADEAUX IMPORTES — CHOIX INCOMPARABLE
EMBALLAGE DE FANTAISIE GRATIS — LIVRAISON
NOUVELLE IMPORTATION DIRECTE DES MANUFACTURIERS
PROFITEZ DE NOS AUBAINES IMBATTABLES!
20% à 50%
D'ESCOMPTE
PLUS DE 200 PATRONS
de SERVICES à DINER
en porcelaine et autre
de Style ou Moderne
$3.95 à $1,500
CHOIX PARMI LES 25 MEILLEURS MANUFACTURIERS :
Rosenthal, Royal Doulton, Aynsley, Royal Albert, Paragon, Royal Roslyn, Crown Staffordshire, Tuscan, Royal Staffordshire, etc.
Choix le plus complet de VERRERIE 29c à $7.50 ch.
200 MODELES GRAVES
Grégoire
1371 est, STE-CATHERINE LA. 2-2105
Etablie depuis 78 ans

Les plus superbes collections de vêtements de
Maternité
À MONTRÉAL
TOUS IMPORTÉS DE NEW YORK
ShirleyK FASHIONS INC.
5212, CHEMIN DE LA REINE-MARIE
HU. 9-8001

SURVEILLEZ
NOS SPÉCIAUX
DANS
"LA PRESSE"
DU MERCREDI
26 DÉCEMBRE
Desjardins
• 1170, rue ST-DENIS (angle Dorchester)
• 6764, rue ST-HUBERT (près St-Zotique)

Nos voeux les plus sincères !
A l'occasion de Noël, nous tenons à offrir à notre clientèle nos voeux les plus sincères.
LES IMPORTATIONS C.M. LTEE IMPORTING LTD
8225 boul. St-Laurent — Montréal 11 — DU. 9-8081

Joyeux Noël!
Bonne Année!
Ce sont nos voeux les plus sincères à toute la population du Grand Montréal à l'occasion des Fêtes.
Que chacun et chacune reçoivent abondamment PAIX, BONHEUR et PROSPERITE !
LE GRAND MAGASIN A RAYONS DU NORD DE LA VILLE
Maison Corbeil ltée
6500, ST-HUBERT CR. 9-1581
angle Bombardier

Le courrier de Pauline Lamy

"Paix sur la terre"...

S'il vous plait, conseillez-moi.

J'ai accusé ma belle-soeur, femme du frère de mon mari, d'avoir tenu des propos très malveillants sur la famille de mon mari... ce qui n'était pas vrai du tout.

Je ne sais pourquoi j'ai agi de la sorte. Cette personne a toujours été gentille pour toute la famille et elle est toujours prête à rendre service. Peut-être étais-je jalouse du fait que son mari réussit mieux que le mien.

Cela s'est passé il y a quatre ans et depuis, le couple en question est comme exclu de la parenté et des amis. Ma belle-soeur étant orpheline, ils sont presque toujours seuls.

A un salon funéraire où toute la famille était réunie, elle est venue me saluer comme si rien n'était. La parenté, de même, semble avoir tout oublié.

Tout au fond de moi-même, je regrette mes calomnies, mais JE NE VEUX PAS avouer que j'ai inventé ces choses, par jalousie. J'en suis au point où je n'en dors plus, la nuit. J'ai peur qu'elle me demande, aux Fêtes, de répéter devant tous les invités les vilaines paroles que j'ai dites il y a quatre ans. Cela, je ne le pourrais jamais. Je ne veux pas non plus qu'elle vienne me saluer et me parler comme si rien ne s'était passé.

Mes beaux-parents semblent vouloir inviter ce couple aux Fêtes, cette année, ce qu'ils n'ont pas fait depuis quatre ans. Moi, je ne veux pas rencontrer cette belle-soeur.

Sincèrement, je regrette ma conduite mais je mourrais de honte si j'avais à l'avouer.

S'il vous plait, dites-moi quoi faire.

— "REMORDS DE CONSCIENCE"

Voulez-vous mon sentiment très net? C'est que votre belle-soeur ainsi que la famille de votre mari sont parfaitement au courant maintenant de tout ce qui s'est passé il y a quatre ans, qu'ils ont déjà tout compris, tout pardonné et qu'il ne sera jamais plus question de cette malheureuse affaire.

Il n'y a qu'une personne qui n'ait pas pardonné, et c'est vous-même : vous ne vous pardonnerez pas à vous-même votre méfait.

Essayez donc d'enterrer une fois pour toutes ce détestable souvenir. Vous avez fait une bêtise, des gens en ont eu de la peine, et vous aussi... Mais c'est fini, aujourd'hui.

Vous deviez être très mal en point quand vous avez agi ainsi. Vous devez aller un peu mieux maintenant puisque vous le regrettez... A mon avis toujours, c'est précisément cela que votre belle-famille au complet a compris ; et c'est pourquoi elle est toute disposée à passer l'éponge, définitivement.

Vous me demandez un conseil. Je ne vois qu'une chose à faire. Elle vous demandera un certain courage, mais le fait de poser un acte courageux ne peut que vous aider à vous pardonner l'autre acte qui vous pèse si lourdement à l'approche des Fêtes.

A l'invitation de vos beaux-parents, vous allez vous rendre tout simplement, comme si rien ne s'était passé. Votre belle-soeur sera là, oui, mais si vous me l'avez bien décrite, elle ne dira pas un mot de l'affaire qui vous préoccupe. La famille se comportera exactement comme elle l'a fait au salon mortuaire. S'ils se sont montrés si discrets et si charitables à l'occasion d'un deuil, ils ne vont pas profiter de Noël ou du Jour de l'an, qui sont des jours de joie et d'harmonie, pour ranimer la chicane !

Avez-vous déjà réfléchi que vous n'êtes peut-être pas aussi responsable qu'on pourrait le croire de douloureux états d'âme qui vous poussent à agir autrement que le meilleur de vous-même ne le voudrait? Pour arriver à plus de sérénité, à plus de liberté intérieure, avez-vous déjà songé à demander l'aide d'un psychiatre? Grâce aux soins d'un spécialiste, vous pourriez acquérir plus de force et connaître une plus grande joie de vivre.

Pauline

NOEL D'ANTICIPATION : — Le petit Glenn Pavlicek, 4 ans, de North Bradley, est victime de la leucémies, d'après les médecins traitant il pourrait fort bien mourir avant Noël. Pour ne pas le priver de son Christmas, ses parents lui ont donné ses cadeaux sans attendre le 25 déc.

ICI *on vous renseigne*

Quelles sont les qualités qu'une fille moyenne doit rechercher quand elle est fréquentée par un garçon qui pourrait devenir son mari ?
CECILIA

Les qualités principales qu'une jeune fille moyenne doit rechercher chez un garçon sont : l'honnêteté, le courage et l'esprit de travail, la tempérance, le sens de l'économie, puis comme qualités accessoires, elle peut désirer : l'intelligence, les bonnes manières, un caractère facile, la générosité. Les défauts qu'elle doit redouter davantage sont : l'ivrognerie, la prodigalité, l'amour du jeu, la paresse et le mensonge, l'infidélité.

JE L'AIME — Henry Salvador est né à Cayenne, en Guyane française, le 18 juillet 1918. Son père était officier des douanes. Il a débuté avec l'orchestre de Ray Ventura, comme musicien et chanteur, en s'accompagnant à la guitare. Il fut grand prix du disque 1949. Il a paru au début dans le film "Mademoiselle s'amuse", puis dans "Nous irons à Paris". Il a épousé une riche Egyptienne.

JEUNE REVEUSE — Voici le caractère de ceux qui aiment le vert, d'après une étude sur les couleurs en accord avec le tempérament : vos points de vue sont universels, vous êtes compréhensif, tolérant et libéral. Intelligent, vous avez une personnalité agréable et souple, malgré ses défauts. Excellent voisin, excellente maîtresse de maison, père ou mère d'enfants heureux. Vous faites volontiers l'aumône, vous assistez à des conférences pour meubler votre esprit à peu près dénué de préjugés. Vous aimez trop aisément. Un peu mercenaire, mais pas avare. Les potins vous amusent mais vous préservez jalousement votre vie de tout scandale. Vous serez bon mari ou bonne épouse. Méfiez-vous cependant d'une tendance à la naïveté. Vous vous accordez à peu près avec tous les autres types. Le meilleur pour vous : celui qui aime le rouge.

Voulez-vous me parler un des clubs 4-H, ainsi que de leurs occupations ? DOMINO

Les membres des clubs 4-H se recrutent parmi les jeunes ruraux garçons et filles de 10 à 20 ans. Les buts de ces clubs sont de développer chez les jeunes une mentalité de conservation forestière, de les renseigner sur l'importance économique et récréative de la forêt, de cultiver chez eux des habitudes de vie saine et de leur faire utiliser leurs loisirs de façon agréable et intelligente, de leur donner des leçons de civisme et de leur apprendre à mieux connaître et aimer leur pays. Le nom de ces clubs "4-H" tire son origine de sa devise : Honnêteté dans les moyens, Honneur dans les actes, Habileté dans le travail, Humanité dans la conduite.

Je travaille pour une oeuvre de charité et j'aimerais avoir la façon de préparer la gélatine à polycopier. - GRAND MERCI

Voici le procédé pour faire de la gélatine à polycopier : 1. Faire fondre la gélatine dans un bain-marie jusqu'à ce que la gélatine soit devenue toute liquide; 2. La couler dans la boite appropriée ; avoir soin d'enlever l'écume à la surface avant qu'elle refroidisse; 3. La laisser durcir au frais; 4. Avant de s'en servir pour polycopier, mouiller la surface au moyen d'une éponge; 5. Laisser l'original sur la pâte pendant deux minutes; pour plus de 60 copies, laisser pendant trois minutes. 6. Le tirage terminé, enlever l'original avec précaution et frotter la pâte avec une éponge imbibée d'eau tiède, jusqu'à complète disparition de l'écriture. (On peut, à la rigueur, se dispenser de ce frottage et laisser l'encre descendre au fond de la boite. Dans ce dernier cas, ne pas utiliser la pâte avant 24 heures).

N.B. — Tenir habituellement la gélatine à une température plutôt fraiche.

SAGITTAIRE (22 novembre-21 décembre). — Influence bénéfique de Jupiter. Vitalité. Enthousiasme. Indépendance. Goût des sports et des voyages. Imprudence. Risque. Entrain. Assurance. Loyauté. Courtoisie. Jeunesse prolongée. Intelligence rapide, plus brillante que profonde. Goût du paradoxe. Peu de suite dans la poursuite d'un but. Excellentes qualités de contrôle et de direction. Plusieurs aptitudes et emplois. Dispositions artistiques. Occultisme. Nombreux déplacements. Union double. Veuvage, séparation ou divorce. Difficulté à stabiliser la situation par suite de la dispersion qu'engendrent l'enthousiasme et le besoin d'indépendance. Mieux servi par la chance que par ses efforts. Accord avec Bélier et Lion.

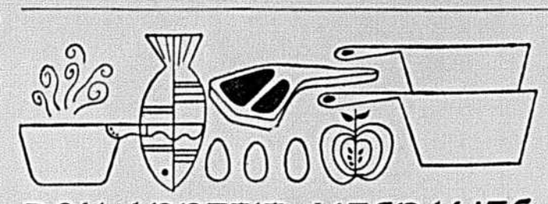

BON APPETIT, MESDAMES

AU MENU DEMAIN

Boulettes d'huîtres aux amandes
Brocoli amandine
Côtelettes d'agneau grillées
Bonshommes au pain d'épices
Thé-citron

Boulettes d'huîtres aux amandes

½ t. d'huitres crues, égouttées
3 t. de mie de pain
¼ t. d'amandes grillées, hachées
1 c. à table de persil haché
1 c. à table d'oignon haché fin
¼ c. à thé de sel
⅛ c. à thé de poivre
2 c. à table de beurre fondu
1 oeuf légèrement battu
Beurre fondu

Hacher les huîtres, les mêler à la mie de pain et y ajouter les amandes, le persil, l'oignon, le sel, le poivre et 3 c. à table de beurre fondu. Mélanger légèrement. Incorporer l'oeuf et façonner cette préparation en petites boulettes de la grosseur d'une cerise. Tremper vivement dans le beurre fondu et disposer sur une tôle à biscuits ou dans un plat peu profond. Dorer à four chaud (400° F.) une quinzaine de minutes environ. Servir très chaud.

* * *

Brocoli amandine

2 paquets (10 onces chacun) de brocoli congelé
5 jaunes d'oeufs
3 c. à thé de farine
¾ t. d'eau froide
1½ c. à table de jus de citron
6 c. à table de beurre fondu
½ c. à thé de sel
⅛ c. à thé de cayenne
½ t. d'amandes rôties

Cuire le brocoli en suivant les instructions données sur l'empaquetage. Entre-temps, battre légèrement les jaunes d'oeufs dans la partie supérieure d'un bain-marie. Incorporer la farine, l'eau, le jus de citron et le beurre fondu. Cuire au-dessus de l'eau bouillante en remuant sans arrêt jusqu'à épaississement, 2 ou 3 minutes. Ajouter sel, cayenne et amandes. Egoutter le brocoli, le verser dans un plat de service et le recouvrir de la sauce aux amandes.

* * *

Bonshommes au pain d'épices

½ t. de beurre
½ t. de mélasse
2 carrés de chocolat non sucré
2½ t. de farine
⅔ t. de sucre
1 c. à thé de poudre à pâte
½ c. à thé de soda à pâte
¼ c. à thé de sel
1 c. à thé de gingembre
¼ t. de lait

Faire chauffer au bain-marie, le beurre, la mélasse et les carrés de chocolat. Tamiser tous les autres ingrédients et les ajouter au mélange en crème. Refroidir jusqu'à consistance ferme. Découper en forme de bonshommes et cuire dans un four préchauffé à 350° F. pendant 6 minutes.

Croissance de l'équipement moyen des foyers en France

Selon les résultats d'une enquête menée par l'Institut national de la statistique auprès de 7,000 ménages pris au hasard au mois de juin dernier — enquête portant sur les achats récents et les intentions d'achat en bien durables et semi-durables, il ressort que 36% des ménages français, en juin 1962, possédaient une automobile contre 35% au mois de juin 1961.

Les achats d'automobiles en 1962 semblent devoir être en hausse très sensible par rapport à 1961. En juin 1962, les intentions d'achat était les suivantes :

—Véhicules d'occasion : oui (86,000 contre 78,000 en juin 1961)

—Véhicules d'occasion : oui (86,00 contre 78,000 en juin 1961).

L'équipement des ménages laisse apparaître un rythme de croissance moyen de l'ordre de 5% :

—86% des ménages possèdent un poste de radio

—37% possèdent un réfrigérateur

—35% un aspirateur

—30.5% une machine à laver

—23.5% ont un téléviseur.

En ce qui concerne les intentions d'achats, on constate une forte demande de téléviseurs et de réfrigérateurs. Les perspectives pour la radio et la machine à laver seraient moins favorables, de même que pour les vêtements et les chaussures.

EVENEMENTS PROCHAINS

Pour entrefilets payés sous cette rubrique, s'adresser à Madame Bibeau, VI. 9-4711, local 323.

DANSE, BUFFET DE NOEL. Centre Culturel d'Outremont. Samedi, 22 décembre à 8.30. Amis, membres, non membres sont invités. CR. 2-7040.

Le prix du lait à la pinte, au consommateur, n'a pas tellement changé ces dernières années. D'après les statistiques officielles, la moyenne du prix de la pinte de lait au Canada était, en 1959, de 23.4 cts; en 1960, de 23.7 cts; en 1961, de 23 cts et pour le premier semestre de 1962, de 23.5 cts.

Nos meilleurs voeux à toutes nos clientes à l'occasion de Noël.

DUNBERRY BEAUTY SALON
1190 STE-CATHERINE OUEST
UN. 1-2762

Elle a quelque chose de spécial, la
SALADE DE CHOU SHOPSY

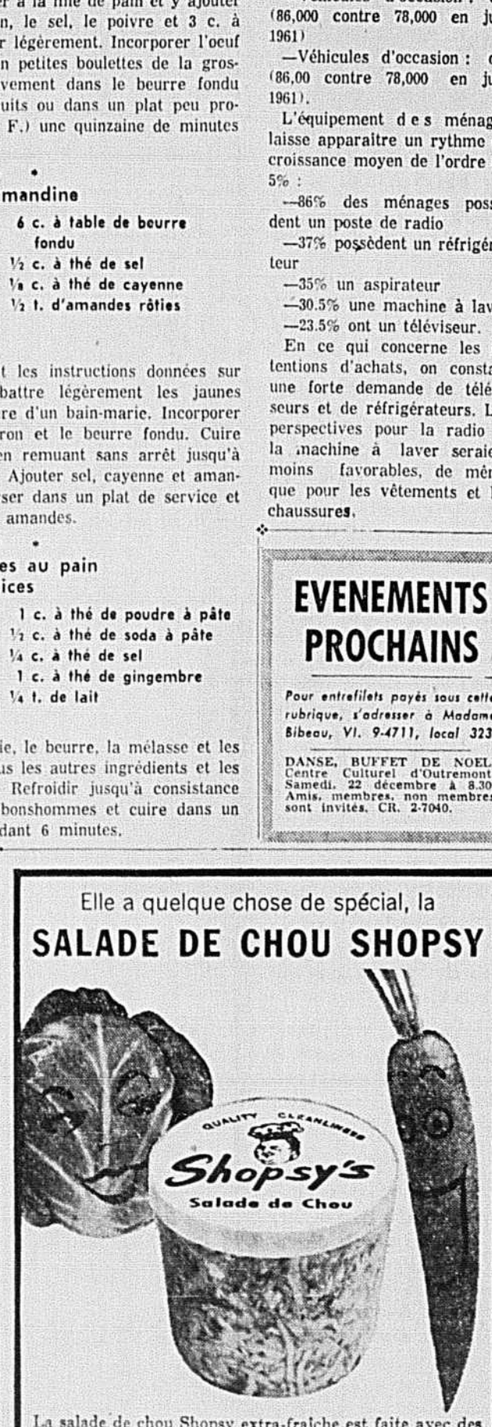

La salade de chou Shopsy extra-fraiche est faite avec des légumes frais, sélectionnés avec soin et savamment assaisonnés. Elle est présentée dans un récipient en plastique réutilisable qui en conserve parfaitement la fraicheur et la saveur. Essayez-la! Livrée fraiche tous les jours à tous les bons magasins d'alimentation.

FABRIQUÉES CONSCIENCIEUSEMENT ET AVEC SOIN

SHOPSY'S

Ogilvy's Spéciaux du matin 1/2 Prix

EN VENTE LUNDI de 9 h. a.m. jusqu'à épuisement

S.V.P. Pas de commandes postales ni téléphoniques sur ces articles. Toutes ventes finales.

72 seulement
CACHE-POUSSIERE POUR DAMES
Rég. 16.95 à $25 **8.47 à 12.50**
Choix de Nylon piqué, coton piqué, lainage ou tissu Vocama. Couleurs variées, tailles petites, moyenne et grandes.
OGILVY'S — Lingerie, au deuxième

100 paires seulement pour enfants
PANTOUFLES DOUBLEES MOUTON
Rég. 2.99 et 3.29 **1.49**
Semelles moulées en cuir, talons de caoutchouc, revers en doux mouton. Tan, rouge ou cerise; pointures 8 à 3.
OGILVY'S — Coin des Jeunes, au troisième

180 seulement
JUPES FOURREAUX DE LAINE NOIRE
Rég. $9 **4.50**
Tissure diagonale tout laine dans un style mince, entièrement doublé. Joli pli arrière. Tailles 9 à 17. Noir seulement.
OGILVY'S — Boutique "Miss Ogilvy", au deuxième

75 paires seulement
BOTTES DE CAOUTCHOUC POUR HOMMES
Rég. 4.75 **2.37**
Chaude doublure de molleton et revers de mouton avec attache extérieure. Brun. Pointures 7 à 12.
OGILVY'S — Boutique pour hommes, au rez-de-chaussée

32 seulement
MANTEAUX D'HIVER juniors et petits
Orig. $39 à $60 **14.95**
Tissures tout laine, unies, carrelées ou plaids; quelques modèles à revers molleton. Couleurs variées. Tailles 7 à 15 dans le groupe.
OGILVY'S — Boutique "Miss Ogilvy", au deuxième

45 seulement
EPAIS COUVRE-LITS RAYES
Orig. 16.95 **8.47**
Confection en tissé 'Fibro' importé d'Italie. Grosses rayures en rouge, or, vert ou bleu sur fond contraste. Environ 80" x 100".
OGILVY'S — Toiles, au troisième

100 seulement
CHANDAILS GROS TRICOT POUR DAMES
Rég. 5.47 **2.73**
Réduits pour solde final : Pullovers, cardigans pour tailles 32 à 38 en séries de couleurs et tailles interrompues.
OGILVY'S — Bazar des Modes, au troisième

100 paires seulement
GANTS LONGS EN LAINE POUR DAMES
Rég. 2.50 à $4 **1.25 à 1.99**
Choix de longueurs 6 ou 8 boutons en fine laine blanche, beige ou grise. Pointures variées.
OGILVY'S — Gants pour dames, au rez-de-chaussée

20 seulement
TRICOTS DEUX-PIECES pour demi-tailles
Rég. 29.95 à 49.95 **14.95 à 24.95**
Quelques modèles trois-pièces dans le groupe. Tricot double. Gris fusain, brun ou bleu; tailles 14½ à 24½ dans le groupe.
OGILVY'S — Bazar des Modes, au troisième

50 seulement
ACCESSOIRES DE FOURRURE
Rég. 3.95 à $25 **1.97 à 12.50**
Châles, ascots et petits cols Peter Pan en renard, vison chinois, mouton rasé ou mouton de Perse. Blanc, noir, beige, brun dans le groupe.
OGILVY'S — Accessoires pour dames, au rez-de-chaussée

60 seulement
SACS A MAIN DE QUALITE pour DAMES
Rég. 14.95 à 16.95 **7.47**
Petites sacoches habillées en fine suède dans plusieurs styles élégants. Quelques sacs en laine Blin et Blin. Noir, quelques bruns.
OGILVY'S — Sacs à main, au rez-de-chaussée

GROS BIJOUX POUR DAMES
Rég. $3 à $40 **1.50 à $20**
Bijoux domestiques ou importés : Colliers et bracelets, épingles et boucles d'oreilles en grosses billes, similiperles, métal nuance or et cristal.
OGILVY'S — Bijoux, au rez-de-chaussée

60 seulement
ANIMAUX EN PELUCHE pour ENFANTS
Rég. $2 à 22.98 **$1 à 11.49**
Plusieurs importations de qualité. Choix d'ourson, lapins et d'autres animaux.
OGILVY'S — Coin des Jeunes, au troisième

80 seulement
CARDIGANS 100% ORLON* pour garçons
Rég. 4.99 **2.49**
Modèle ample à 5 boutons; tricot à câbles à garniture contrastante. Gris, beige, chocolat, brun; Tailles 26 à 34 dans le groupe.
*MARQUE DEPOSEE
OGILVY'S — Coin des Jeunes, au troisième

266 seulement
CARDIGAN ORLON* POUR FILLETTES
Rég. 7.98 **3.99**
*MARQUE DEPOSEE
Motif deux-tons, col Johnny, manches et bande taille unis. Blanc/émeraude, blanc/royal ou blanc/rouge. Tailles 8 à 14.
OGILVY'S — Coin des Jeunes, au troisième

75 seulement
DISQUES MICROSILLONS
Rég. 3.98 à 5.98 **1.99 à 2.99**
Une variété de disques classiques et populaires, tous de marques connues. Limite : 3 par client.
OGILVY'S — Disques, au quatrième

20 seulement
TAILLEURS LAINE TAILLES JUNIOR
Rég. 29.95 **14.95**
Tweed léger. Quelques modèles à jaquette frangée. Beige ou blanc/noir Tailles 7 à 15 dans le groupe.
OGILVY'S — Bazar des Modes, au troisième

50 seulement
TASSES ET SOUCOUPES fine porcelaine
Rég. 1.95 **2 pour 1.95**
D'une marque anglaise connue. Formes hautes à motifs floraux sur fond blanc.
OGILVY'S — Porcelaine, au quatrième

100 boîtes seulement
BOITES DE CHOCOLATS SUISSES
Rég. 6.50 **3.25**
Un assortiment de délicieux chocolats suisses, dans une charmante boite-cadeau.
OGILVY'S — Bonbons, au rez-de-chaussée

50 seulement
ENSEMBLES NATTE ET PORTE-BOTTES
Rég. 2.98 **1.49**
Natte tout caoutchouc à relief pour bien essuyer. Porte-bottes cannelé pour égoutter les bottes. Noir seulement.
OGILVY'S — Articles de maison, au quatrième

L'ÉCHIQUIER & LE DAMIER

PAR LUCIEN GAGNON

Adressez votre correspondance au chroniqueur, à 1388 Logan, Montréal, P.Q.

JOYEUX NOEL!

Pour une autre fois, dans quelques heures, nous célébrerons une belle fête, la plus grande de l'Eglise. Elle nous rappelle la venue du Seigneur sur la terre, pour sauver tout un monde qui se débat en vain et dont chacun de nous tous, est marqué pour terminer un séjour qui dure très peu et qui nous fait prêter à réflexion.

A cette occasion, nous profitons pour faire un échange de souhaits, témoignons nos sentiments, exprimons le désir de trouver la solution de voir durer un règne de paix, d'amour et un esprit de charité chrétienne.

Dans tous les milieux, c'est le temps des réjouissances, les groupes se réunissent, établissent une atmosphère de joie et de gaieté. C'est le temps des fêtes, le vrai temps, il faut l'admettre et le comprendre.

Toutefois, lorsque les années commencent à peser sur les épaules, on jette un regard en arrière pour réaliser que cette vie prêtée fut de bien courte durée. On sent le besoin de transmettre chez ceux qui nous remplaceront, certaines méthodes qui leur permettront d'essayer à faire encore mieux, pour qu'ils puissent atteindre cet esprit de distinction qui fait de l'homme, un symbole de compréhension et de lusement.

Laissons parler le coeur pour ceux qui veulent nous écouter, il exprime notre plus grand désir de voir régner l'harmonie, la bonne entente dans tous les foyers et les divers milieux. Nous formulons pour tous, nos voeux les meilleurs avec espoir que l'on accepte volontiers ce que la Divine Providence nous réserve.

Compresons-nous bien les uns les autres, nous qui formons cette grande société qui se compose de différents éléments, apte à s'émouvoir au moindre choc.

LUCIEN GAGNON

ECHECS

M. René Boucher, Lacolle. Nous vous félicitons de vous intéresser à un aussi beau jeu et nous vous invitons à ne pas lâcher prise. Vous nous manifestez un grand intérêt. En ce qui regarde votre demande, vous pouvez vous adresser chez un bon libraire et de plus nous vous conseillons de jouer les parties que nous présentons chaque semaine, c'est un bon moyen de connaitre comment les maitres maltrisent l'échiquier.

M. B. Schneider, Shawinigan. Nous regrettons mais nous ne pouvons nous rendre à votre sollicitation. La raison est que nous n'en avons pas le temps et d'autant plus nous ne pourrions satisfaire vos désirs.

L. G.

ETUDE SUR LES ECHANGES

Les échanges des pièces doivent se faire:

1— Pour déconcerter une attaque de l'adversaire.
2— Pour gagner des temps.
3— Pour dégager des pièces.
4— Pour mieux placer le Rol.
5— Pour neutraliser une attaque commencée par l'adversaire.
6— Pour détruire une position qui vous est contraire.
7— Pour vous délivrer d'une pièce ou d'un Pion dont la présence est de nature à vous inquiéter.

Enfin quand on est supérieur en forces; car alors l'adversaire a le double désavantage de perdre une pièce et d'affaiblir généralement son jeu; moins il y a de forces engagées plus la supériorité qui résulte d'une pièce, en plus, se fait sentir.

En thèse générale, il vaut mieux être le premier à échanger, parce que l'on oblige ainsi l'adversaire à un coup pour ainsi dire forcé; néanmoins, il y a beaucoup de cas où il est préférable de laisser prendre pour arriver, en reprenant à sortir une pièce, ouvrir une colonne, déboubler un Pion.

SEMAINE PROCHAINE:
EVITEZ LES ECHANGES

CERCLE CHEZ LEO
4724, rue Papineau, Montréal
524-0055

RAPPORTS DES TOURNOIS
Classe "A"
Cinquième ronde

J. Tremblay 1 C. Dupéré 0; L. Gingras 0, R. Pepin 1; R. Trudel 0, H. Charland 1; A. Schuster ½, R. Grenier ½; E. Uggowitzer 0, E. Gareau 1; F. Thifault 1; P. Fullum 0; D. Laurin 1; Dr J. Bélair 0; I. Poirier x; F. Fournier x.

Sixième ronde

L. Fournier 0, R. Grenier 1; R. Pepin 0, A. Bourdon 1; C. Dupéré 0, H. Charland 1; L. Gingras 0, P. Fullum 0; A. Schuster 1, E. Gareau 0; F. Thifault 0, E. Uggowitzer 1.

Classe "A"
Cinquième ronde

D. Lacoursière 1, A. Peyrard 0; A. Marcil 1, G. Vézina 0; A. Drouin 0, L. Archambault 1; J. Zuidinga 0, G. Carrier 1; G. Bédard 1, R. Delisle 0; H. Meloche 1, A. Peyrard 0.

Sixième ronde

G. Vézina 0, B. Sauvage 1; A. Drouin 1, A. Peyrard 0; A. Marcil 1, H. Meloche 0; G. Carrier 1, G. Bénard 0; R. Delisle 0, L. Archambault 1.

Denise Lussier, publiciste.

PROBLEME D'EULER

La deuxième dédicace que nous soumettions, était celle de partir à 1 et terminer le dernier mouvement à un également. Ci-dessous, nous offrons le diagramme démontrant comment il faut s'y prendre.

42	57	44	9	40	21	46	7
55	10	41	58	45	8	39	20
12	43	56	61	22	59	6	47
63	54	11	30	25	28	19	38
32	13	62	27	60	23	48	5
53	64	31	24	29	26	37	18
14	33	2	51	16	35	4	49
1	52	15	34	3	50	17	36

OUVERTURES REGULIERES

Défense du Pion du Fou de la Dame

Blancs	Noirs
1— P. 4 R	1— P. 4 R
2— F. 4 F D	2—P. 3 F D

Ce coup est faible. Le Pion occupe la meilleure case pour la sortie du CD et permet la création d'un Centre aux Blancs.

3— D. 2 R | 3— — — —

Cette Dame jouée à la 2e case du Roi empêche aux Noirs de jouer 3. P. 4 D et P. 4 F R et elle a l'avantage de soutenir l'avance du P. R.

Si 3— F. 4 D ? — C. 3 F R; 4— C. 3 F R — P. 4 D; 5— P pr P R; 6— P. 3 D — P. 4 F R. La partie est égale.

3— — — —	3— C. 3 F R (a)
4— P. 4 F R	4— P. 3 D

Si 4— P pr P F; 5— P. 5 R — C. 4 D; 6— P. 4 D — F. 2 R; pr P F + — R pr F R; 10— D. 8— P. 3 C R — P pr P C; 9— F. pr P F + — R pr F R; 10— D. 3 F R + — R. 1 R; 11— P pr P C — F. 2 R. Les Blancs ont une bonne position.

5— P pr P R	5— P pr P R
6— C. 3 F R	6— F. 3 D
7— P. 4 D	7— P pr P D

Si: 7— — D. 2 R; 8— P pr P R — P pr P R; 9— C pr F R — D pr CR; 10— C. 3 F D — Roq T R. Les Blancs ont beau jeu.

8— P. 5 R	8— Roq. T R
9— Roq T R	9— F. 4 F D
10— D. 3 D	10— C. 4 D
11— C. 5 C R	11— P. 3 C R
12— C. 4 R	12— F. 2 R

Après le 12e coup des Noirs

Si: 12 — C. 4 R — F. 3 C D; — Ce coup fait gagner l'échange aux Blancs. — 13 — F. pr C R — P pr F R; — 14 — C. 6 F R + — R. 1 T R; — 15—F. 6 T R. Les Blancs gagnent l'échange.

13—F pr C R	13—P pr F R
14—C. 6 F R +	14—F pr C R.
15—P pr F R	

Les Blancs ont meilleur jeu.

	(a)
3—	3—D. 4 C R ?
4—C. 3 F R	4—D pr P C
5—T. 1 C R	5—D. 6 T R
6—F pr P F +	6—R. 2 R
7—P. 4 D	7—P. 3 D
8—P pr P R	8—P pr P R
9—T. 3 C R	9—D. 2 D
10—C pr P R	10—D. 5 D
11—P. 4 F R	11—C. 3 F R.
12—F. 3 C D.	

Les Blancs ont meilleur jeu

Partie de Philidor

Début des deux Pc.

Blancs	
1—P. 4 R	1—A
2—P. 4 F D	2—
3—P. 3 F D	3—

Ce coup des Blancs [illegible] donné par Ruy-Lopez, et pratiqué [illegible] prépare l'avance de [illegible]ar Philidor, aussi une précieuse [illegible]N D et ouvre me sur sa gauche [illegible]ortie à la Da-

3— — — —

Ruy-Lopez est [illegible]—D. 2 R en vogue ce cor[illegible]uteur qui a mis empêche l'avan[illegible] la Dame à 2 R [illegible]e du P. 4 D.

MOTS CROISÉS

Horizontalement:

A.—Qui accable par abus d'autorité.
B.—Oiseau échassier — Harmonie d'ensemble d'une oeuvre artistique ou littéraire.
C.—Qui ont perdu la raison — Orateur grec.
D.—Plante grimpante, comme le poids de senteur — Pronom personnel — Conjonction.
E.—En matière de — Qui ont perdu leurs dents.
F.—Artère qui nait à la base du ventricule gauche du coeur — Soustraite.
G.—Ils sont munis de ressorts et supportent les matelas.
H.—Trou dans un mur, pour recevoir un boulin — Obtenus — Négation.
I.—Mélange par tiers de froment, de seigle et d'orge — Entendre.
J.—Hommes ou bêtes — Existent.
K.—Négation — Roue à gorge — Faisait usage de.
L.—Triage — Qui appartient à une espèce voisine, ressemblante (préfixe) — Cri des charretiers, pour faire avancer les chevaux.

Verticalement:

1.—De façon orageuse.
2.—Blafards, blêmes — Enlever.
3.—Rides — Affection vive pour quelqu'un ou pour quelque chose.
4.—Escompter de nouveau.
5.—Négation — Qui aiment à rire, à railler.
6.—Romancier français, auteur de fameux mystères — Saison — Deux lettres de **sceau.**
7.—Abasourdies, stupéfaites.
8.—Obtenu — Chemin de halage — Connu — Affirmation.
9.—Sans inégalités — Lac africain — Vibrations que perçoit l'oreille.
10.—Petit rire — Un des Etats-Unis d'Amérique.
11.—Repas de bébé — Négation — Les voyelles de **lui.**
12.—Général américain — Austérité.

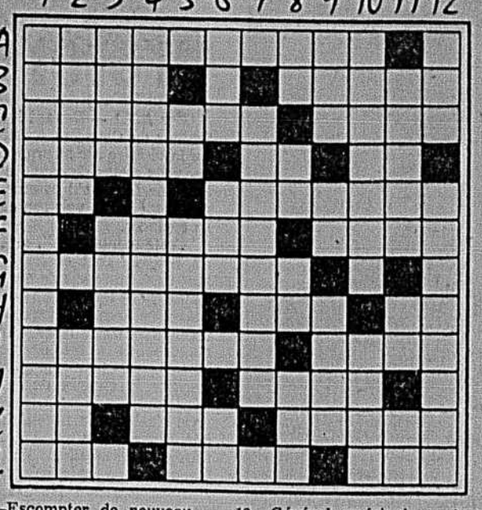

Solution lundi

Solution du dernier problème

DAMES

ON A PAS COMPRIS

A cette même époque l'année dernière, nous faisions la suggestion d'établir une commission damique, afin de tenter l'opportunité d'obtenir certains octrois que le gouvernement central met à la disposition de la jeunesse, pour contribuer à son développement moral et physique. Nous considérions et nous sommes encore du même avis, que si on faisait des démarches, il y a chance de succès.

Nous réalisons que notre suggestion est tombée dans le vide, car ceux qui pouvaient réaliser le projet ont complètement ignoré la recommandation.

Nous ne reviendrons pas à la tâche. Nous constatons qu'il est inutile d'insister. Toutefois qu'on nous permette de dire qu'au moins l'affaire aurait pu être tentée.

Il ne faut pas dire qu'on peut trouver mieux tout comme on l'a fait dans certains milieux. Cela fait déjà une année, et nous sommes au même point, rien de neuf.

Nous ne sommes pas surpris de la réaction, cela dure depuis la formation des corps organisés et nous croyons qu'il en sera ainsi, tant et aussi longtemps que l'on ne cherchera pas à trouver des moyens plus avancés et audacieux. A qui doit-on lancer la pierre.

L. G.

AUX DAMISTES EN GENERAL

Je suis très heureux d'offrir mes meilleurs voeux pour un joyeux Noël. Que la nouvelle année 1963, apporte à tous les officiers et membres de la F.C.A.D., publicistes, chroniqueurs, santé bonheur et prospérité.

F. Daneau, président
F.C.A.D. Inc.

A vous M. le Rédacteur et à tous les damistes du Canada et des Etats-Unis. Meilleurs voeux de bonheur,

Gaétan Gagnon
Châteauguay

C'est bien beau d'être champion, cependant quand personne attaque le titre c'est monotone. Je souhaite donc un prétendant pour 1963 et j'adresse mes meilleurs voeux à tous sans distinction.

Raoul Dagenais,
(Champion mondial)

MERCI A VOUS TOUS

D. Nault, G. St-Onge, John P. Walc, E. St-Pierre, Gilbert Gagnon, D. Caouette, St-Hyacinthe, John Letendre, Manchester; Louis Giroux, Ottawa, M. Souvay, L. P. Lefebvre, Alfred Aubertin, Ch. Perron, M. Perron, J. Desprès, G. Lefaivre, Gaétan Gagnon, G. Samson, G. Lacombe, H. Boyer, C. et L. Sarrasin, E. Begnoche, St-Jean; Arcade Beaudin "champion provincial", J. et P. Houle, Sanguinet Automobile Ltée.

A. I. D. A.
(Filiale de la F.M.J.D.)
Secrétariat 4950 Blvd Pie IX

DESLAURIERS EN TETE

Comme on s'y attendait, le champion du Canada se maintient bien avec 4 gains et une nulle, ce qui ne nous empêche pas de noter que Dagenais et Brunet prennent aussi de la vedette en accumulant plusieurs bons points — ce dernier avec 2 finales très bien travaillées devant Brière et L. Archambault. Il faudra toutefois liquider quelques parties retardées pour comparer l'ensemble à cette mi-temps du tournoi.

Derniers résultats: Moreau 0, Dagenais 1; Deslauriers 1, Gagnon 0; Gareau 0, Messier 1; E. Lussier ½, R. Archambault ½; L. Archambault 0, Brunet 1; H. Lussier 0, Dussault 1; Laurin ½, Brière ½.

Une autre impression qui se dégage du présent tournoi 100 cases, c'est que chacun en retire une expérience des plus précieuses. Les débuts s'améliorent, des situations intéressantes sont notées et l'on procède à l'analyse des finales régulièrement. C'est ce qui nous conduira très bientôt à une trentaine de contestants qualifiés au jeu international. Et maintenant, au mercredi 9 janvier pour la reprise des hostilités. Meilleurs souhaits à tous.

René DUSSAULT.

F.C.A.D. Inc.

RAPPORT DE DIMANCHE DERNIER
Classe "A"

Le St-Henri prend la tête du circuit par sa victoire sur le cercle Chez Léo et "les Etoiles" obligent la formidable équipe de Gagnon Sport d'accepter une remise.

Par son gain, le St-Henri termine la demi-saison avec aucune défaite soit 3 gains et une nullité. Le Gagnon Sport et "Les Comètes viennent en deuxième avec chacun 2 gains, une remise et une de perdue. Chez Léo, quatrième, un gain et 3 défaites et finalement les Etoiles avec une nulle seulement et 3 perdues.

Au cours de cette première moitié de saison avec autant de parties jouées que cédulées, MM. M. Deslauriers, J. Durocher et R. Bénard sont bons premiers avec 7 points, en deuxième position E. Landry et E. Paquette 6 points, puis: A. Chartrand, R. Lavallée et G. Lagarde 4 points, J. Brunet, E. Lussier, L. Brière et H. Boyer 3 points, M. Lavallée 2 points et finalement F. Pincince 1 point.

LES DERNIERES RENCONTRES

Gagnon Sport	vs	Les Etoiles	
D. Laurin	1	E. Lafond	0
A. Vigneault	0	A. Gaudreau	1
J. Brunet	0	O. Richer	1
M. Deslauriers	1	D. Desroches	0
E. Lussier	½	E.-M. Rousselle	
R. Archambault			½
	½	H. Boyer	½
Total	3	Total	3

St-Henri	vs	Chez Léo	
F. Boisjoly	1	A. Chartrand	0
G. Lagarde	1	H. Provost	0
R. Bénard	1	L. Brière	0
E. Paquette	1	A. Bouchard	0
M. Lavallée	0	G. Clément	1
P. Gendron	½	R. Beauchesne	½
Total	4½	Total	1½

DEMAIN APRES-MIDI
CLASSE "B"

Le St-Henri visitera le Gagnon Sport au 4724 de la rue Papineau, et les Satellites se rendront aux Etoiles, 1410, rue Joliette. Le Cercle Chez Léo est au repos.

ROMA LAVALLEE
Statisticien

Championnat de Montréal

Demain après-midi au cercle Chez Léo, se jouera la dixième partie pour le championnat de Montréal entre Léo Brière et Denys Laurin. Tel que convenu par les réglements le premier joueur qui remporte la palme, sera proclamé champion car les deux combattants ont chacun un gain et 7 remises et comme il faut deux victoires pour déterminer lequel sera champion, le premier gain décidera donc du résultat final.

Le public est invité à cet intéressant match qui met aux prises deux joueurs de forces égales. Le premier pion sera joué à 2 heures.

M. Lagarde devient professeur

M. Hector Boyer, directeur des matchs pour la F.C.A.D. et organisateur du tournoi juvénile, nous informe que M. Georges Lagarde du cercle St-Henri se met à la disposition de la jeunesse désireuse d'apprendre le jeu, afin de leur enseigner les premières notions et mouvements du noble jeu de dames.

L'initiative est de bon goût et nous félicitons M. Lagarde pour son entreprise et lui souhaitons de très heureux succès.

Problème Canadien No. 2520
par
M. Arthur Poirier (Verdun, Qué.)
Dédié à M. Rosaire Leclair, de Maisonneuve

Noirs 15 pièces

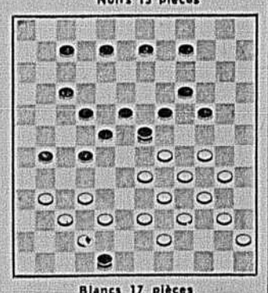

Blancs 17 pièces

Les Blancs jouent et gagnent

SOLUTIONS

Problème canadien No 2519 par Delphis Caouette, St-Hyacinthe, P. Que. 43-37 (21-43), 56-49 (43-67), 44-37 (21-43), 59-53 (43-69), 68-62 (69-33), 45-38 (67-32), 51-45 (32-62), 42-36 (29-42), 58-51 (62-46), 52-4 (33-65), 47-21 (15-59), 4-5 (8-60), 5-2 (42-53), 54-48 (53-42), 66-64 (42-70), 72-59 (70-35), 2-41 gagnent.

Noirs 9 pièces

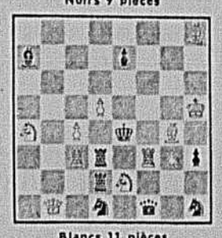

Blancs 11 pièces
Mat en 2 coups

SOLUTION:
D. 7 CD

VENTE

DE

MONTRES

REPUTATIONS MONDIALES

AVEC

ESCOMPTES SUBSTANTIELS

PATEK PHILIPPE	LONGINES-
UNIVERSAL	WITNAUER
OMEGA	GRUEN
TISSOT	LE COULTRE

I. MOORE & CO.
1333 ouest, rue Ste-Catherine — VI. 2-4455

Heures: Tous les jours, de 9 à 6 p.m.
vendredi, jusqu'à 9 p.m.

Le Bridge

par Emile Quintal

JOYEUX NOEL! C'est là le voeu fort simple, mais très sincère, que je formule pour vous tous, amis lectrices et lecteurs, dirigeants de cercles et de ligues de bridge, à l'approche de cette grande fête, la plus gaie et la plus merveilleuse de toutes.

* * *

Vous jetez un coup d'oeil sur le diagramme ci-dessous, vous vous dites que c'est une de ces distributions capricieuses qui ne se rencontrent qu'une fois tous les dix ou quinze ans, puis après avoir regardé d'un peu plus près les quatre mains vous convenez que le déclarant doit avoir subi un échec d'une levée: un sacrifice assez peu coûteux si vous considérez que ses adversaires auraient réussi sans difficulté leur petit chalem à carreau. Eh bien! ce n'est pas tout à fait ce qui se produisit à l'une des tables d'une rencontre d'un genre tout à fait spécial où les donnes avaient été "arrangées" à l'avance par un comité d'experts. Voyons plutôt ce qui survint.

Donneur: Est.
Les deux côtés vulnérables.

NORD
♠ 3
♡ A R 10 9
◇ —
♣ A R D V 10 9 8 7

OUEST
♠ R D 9
♡ V 8 7 6
◇ A
♣ 6 5 4 3 2

EST
♠ —
♡ D
◇ R D V 10 9 8
7 6 5 4 3 2
♣ —

SUD
♠ A V 10 8 7 6 5 4 2
♡ 5 4 3 2
◇ —
♣ —

Les enchères:

Est	Sud	Ouest	Nord
5 ◇	5 ♠	contre	6 ♣
6 ◇	6 ♠	contre	passe
passe	passe		

Entame: l'as de carreau.

Est avait onze levées sûres dans sa main et pour en faire une douzième il lui fallait trouver l'un des as rouges dans la main de son coéquipier, ce qui comportait tout de même un certain aléa; mais il n'en reste pas moins que s'il avait pris le risque d'ouvrir les enchères par un barrage à six carreaux, il est loin d'être sûr que Sud aurait fait le plongeon à six piques avec deux perdantes à cette couleur et quatre autres à coeur. Il est possible que Nord y serait alors allé du grand chelem à trèfle, irréalisable à cause de la présence d'une seule carte d'entrée, l'as de pique, dans la main de Sud. Mais tout ceci est une autre histoire et revenons-en plutôt à la façon dont le déclarant dans le cas présent conduisit la marche du coup.

Il fit couper l'as de carreau par le trois d'atout du mort, se défaussant lui-même, à la surprise générale, du deux de pique. Il coupa alors de son quatre d'atout le retour du sept de trèfle de son vis-à-vis et revint du deux de coeur vers l'as de Nord, la dame d'Est tombant à cette levée. A la deuxième levée, Sud avait bien remarqué que son flanc droit n'avait pas joué de trèfle et n'avait pas coupé, ce qui plaçait de façon à peu près certaine les cinq trèfles et les trois atouts adverses dans la main d'Ouest, qui devait avoir en plus à l'origine quatre coeurs, si l'on en jugeait par la chute de la dame d'Est.

Fort de ces déductions, le déclarant coupa le huit de trèfle joué par le mort à la quatrième levée, puis il revint du trois de coeur pour tenter avec succès l'impasse du neuf de son coéquipier et lui faire jouer un autre trèfle qu'il coupa une fois de plus. Le retour du quatre de coeur lui permit une seconde impasse, du dix du mort cette fois et il coupa un quatrième trèfle de son vis-à-vis pour passer de nouveau à la main de ce dernier à l'aide de son dernier coeur, ce qui lui permit de couper un cinquième trèfle, ne lui laissant plus que l'as, le valet et le dix d'atout, tandis que son flanc gauche en était réduit au roi, à la dame et au neuf de la même couleur. Sud n'eut plus qu'à jouer son valet de pique, pris par la dame Ouest, mais celui-ci fut forcé de revenir de son roi ou de son neuf vers la fourchette as-dix du déclarant qui réussissait ainsi son petit chelem contré à pique. Ce qui prouve une fois de plus que la réalité est parfois plus étonnante que la fiction.

Au Cercle de bridge de l'Immaculée-Conception

Voici les résultats des séances de bridge-duplicate tenues ces jours derniers, au Cercle de bridge de l'Immaculée-Conception, 4242, rue Papineau. **Jeudi, 13 décembre:** 1er, M. Richard Lafond; 2e, M. R. Monette; 3e, M. L. Pilon. **Jeudi 20 décembre:** 1ers, MM. A. Pinel et G. Crevier; 2es, Mmes F. Cordeau et B. Descôteaux.

Il se tient à ce Cercle tous les jeudis soir, à 8 heures, des tournois de bridge-duplicate pour paires libres auxquels sont invités tous les bridgeurs, dames et messieurs, accompagnés ou non d'un partenaire.

Les tournois de la semaine au Cercle de bridge Le Boulevard

Le Cercle de bridge Le Boulevard, 112 ouest, boulevard St-Joseph, tiendra d'ici une semaine les quelques séances suivantes de bridge-duplicate. Ce soir, à 8 h. 15, tournoi pour paires libres ne détenant pas plus de 200 points de maitre; demain après-midi, à 2 h. 15, tournoi hebdomadaire, mouvement individuel; lundi soir, à 8 h. séance habituelle pour les paires libres de tous calibres; mardi après-midi, à 1 h. 15, tournoi ouvert à tous les bridgeurs et bridgeuses; mercredi soir, à 8 h., rencontre des paires libres ayant moins de 100 points de maitre. Tous les bridgeurs, dames et messieurs, accompagnés ou non d'un partenaire, sont cordialement invités à toutes les rencontres tenues au Cercle Le Boulevard, ouvert tous les jours de 1 h. p.m. à 1 h. a.m. Pour autres renseignements on est prié de signaler CR. 4-1929.

Voici maintenant les résultats des tournois tenus ces jours derniers à cet endroit. **Samedi, 15 décembre:** 1ers, Mme J. Ulric et M. J. Desautels; 2es, ex aequo, MM. G. Senécal et G. Nagy, MM. L. Sauvé et J. N. Boothby. **Dimanche, 16 décembre:** 1er, M. E. Archambault; 2e, M. R. Landry. **Lundi, 17 décembre:** 1ers, MM. P. Godin et R. Lessard; 2es, Mme K. Handyside et M. D. Andress. **Mardi, 18 décembre:** 1ères, Mmes M. Desionschamps et I. Audet; 2es, ex aequo, Mme C. Pauzé et Mlle M. Pauzé; Mmes R. Indiaig et K. Brzezinski. **Mercredi, 19 décembre,** 1ers, MM. C. Bouchard et G. Mahoney; 2es, MM. P. Zuba et G. Barta.

Vanderbilt Bridge Club

Au Vanderbilt Bridge Club, 2057, rue Mansfield, appt 14, se tiennent tous les jeudis soir, à 8 h. 15, et tous les vendredis après-midi, à 1 h. des tournois de bridge-duplicate pour paires libres auxquels sont invités tous les bridgeurs, dames et messieurs, accompagnés ou non d'un partenaire. Pour autres renseignements, on est prié de signaler AV. 8-5535.

Les tournois tenus ces jours derniers à cet endroit ont eu les résultats que voici: **Vendredi, 14 décembre:** 1res, Mmes A. Salick et B. Morson; 2es, Mmes B. Siblin et Esther Landsman. **Jeudi, 20 décembre:** 1ers, Mlle Gladys Cullen et M. A. W. Derby; 2es, MM. P. Graham et J. Spiro.

...de nous tous chez

STEINBERG | MIRACLE MART

La foule? Est-elle pour ou contre Tom Johnson?

Que voulez-vous que je vous dise ?

J'ai appris la nouvelle. Mais tant que je ne saurai d'où elle vient et si elle est fondée, je n'aurai rien à dire. Et même devant le fait, que puis-je vous dire.

Je n'ai pas eu l'impression que c'était si pire, et particulièrement dirigées à mon endroit ces réactions de la foule !

Tout ce que je puis dire c'est que j'envisage les joutes une à une. Présentement, je me sens en bonne condition physique et capable de jouer encore au hockey." C'est ainsi que le défenseur Tom Johnson a répondu à nos questions, hier soir, au sujet de la nouvelle publiée par la presse canadienne.

TOM JOHNSON

Selon la dépêche, la direction du Canadien serait prête à échanger Tom Johnson à un autre club, parce que les huées de la foule à son endroit sont devenues intolérables.

Personnellement nous ne partageons pas l'avis de monsieur Selke sur ce point ; nous avons assisté à la joute de jeudi soir et en aucun moment nous n'avons entendu la foule manifester spécifiquement à l'endroit de Johnson.

Une seule fois, alors que la ligne complète de Don Marshall, Ralph Backstrom et Bernard Geoffrion regagnait le banc des joueurs, en compagnie de Jean-Guy Talbot et de Johnson, la foule a bruyamment hué ses joueurs. Mais de là à dire qu'il s'agissait de Johnson . . .

Samedi dernier, quand les Rangers de New York ont pris une avance de 4-1 contre le Canadien, au milieu de la période médiane, des spectateurs qui avaient reconnu Johnson dans la loge des journalistes lui criaient de retourner au jeu où son absence se faisait sentir.

La foule a ses héros et ses cobayes. Mais elle ne prend pas de décision. Et son héros d'un jour peut fort bien devenir sa victime du lendemain.

Par exemple, Rudy Pilous a toujours été la cible de quolibets au Forum. Il n'a jamais songé à se faire remplacer derrière le banc des siens à Montréal.

Ceux là même qui réclamaient la tête de Perry Moss au football l'acclamaient la semaine suivante.

Si le Canadien songe à remplacer Tom Johnson pour une raison ou une autre, c'est une chose. De là à dire que la foule l'empêche de fournir son rendement, il y a marge.

Là où nous partageons l'avis du directeur gérant Frank Selke, c'est quand il vante le travail défensif de Johnson. Pour l'avoir observé à plusieurs reprises, tant à Montréal qu'à l'extérieur, il ne fait aucun doute que Tom Johnson en maintes et maintes reprises empêche la rondelle de se rendre au gardien et la sort assez bien de son territoire.

Si Tom Johnson a été précieux au Canadien pendant plus de treize saisons qu'on le laisse donc terminer sa carrière à Montréal.

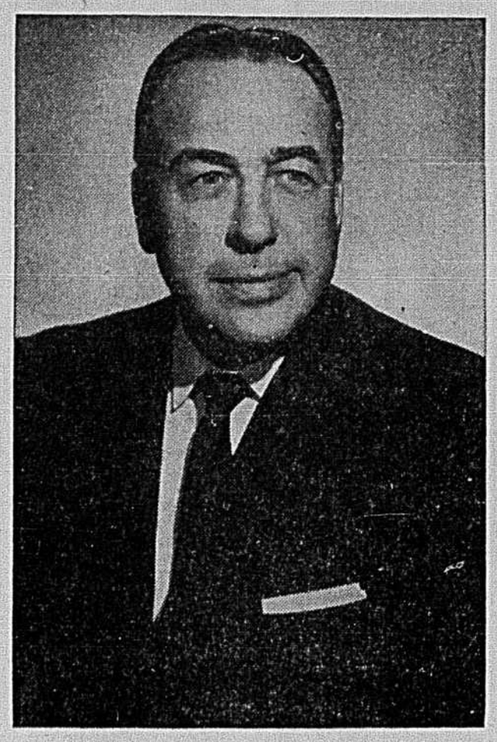

TOE BLAKE

Blake reproche à ses joueurs de préférer leur commerce au hockey

(Par **A.T.**) — Devant les difficultés du Canadien à remporter la victoire sur sa propre glace, nous avons demandé au pilote Toe Blake s'il commençait à désespérer de voir son équipe se replacer.

"Certainement pas", a répondu Blake. "Tout ce qu'il nous faut c'est une série de quelques victoires. Si les joueurs peuvent cesser de songer d'abord à leur commerce ou à leurs affaires personnelles avant de penser hockey, nous pourrons alors reprendre le chemin de la victoire."

Ce n'est pas la première fois que Blake fait allusion aux affaires personnelles de ses joueurs ou à leur commerce. Il n'est pas non plus le seul de l'organisation du Canadien à le faire.

Il y a quelque temps, alors qu'un journaliste demandait à Toe Blake pourquoi le Canadien ne faisait pas plus souvent l'emploi de l'avion pour ses voyages, le pilote s'était récrié.

"Et quel avantage y aurait-il ?" a-t-il aussitôt demandé.

"Le calendrier des joutes de la Ligue Nationale est fait de telle sorte que les clubs peuvent voyager par train. Quelle hâte y a-t-il à retourner par avion. Pour que les joueurs puissent dès le lundi matin s'occuper de leur commerce ?

Et il y a toujours le risque d'accident. Moins on voyage par avion, moins grandes sont les chances d'accident."

Ce n'est un secret pour personne que la majorité des joueurs du Canadien exploitent une forme de commerce quelconque. Henri Richard est propriétaire d'une taverne ; Dickie Moore vend de la crème glacée ; Phil Goyette et Don Marshall sont partenaires avec une troisième personne comme propriétaires d'une salle de quilles ; Bernard Geoffrion est aussi en affaires.

Il n'y a rien de répréhensible en cela. Au contraire, il est heureux que les joueurs songent à leur deuxième carrière.

Les joueurs des autres clubs font de même. Il semble que ce ne soit pas le principe que Blake reproche à ses joueurs; mais leur façon de s'intéresser trop activement de leur négoce pendant la saison de hockey.

Côté blessures, le physiothérapiste Bill Head assure que tout le monde est sur pied, sauf quelques bobos ici et là. Dans le cas de Robert Rousseau, atteint à la figure par le bâton de Carl Brewer jeudi, il n'y a pas de fracture.

Blake n'a pas dit s'il avait l'intention de faire de nouveaux changements dans son alignement. Il est probable que les trois lignes demeureront les mêmes. Maintenant que tous les journaux ont fait part au public des intentions du Canadien au sujet de Tom Johnson, il sera intéressant de voir comment son pilote l'utilisera.

Lunde absent

Le seul absent chez les Hawks sera le joueur de centre Len Lunde. Il est blessé au dos.

Il sera remplacé par Chico Maki entre Ron Murphy et Eric Nesterenko. Bobby Hull a retrouvé ses coéquipiers de l'an dernier, Murray Balfour et Red Hay. L'autre ligne d'attaque réunira Ken Wharram, Stan Mikita et Ab McDonald. Elmer Vasko est blessé à une cheville, mais il jouera, probablement avec Pierre Pilote. Jack Evans, Al MacNeil et Wayne Hillman complètent les défenseurs des Hawks.

Reggie Fleming et Bob Turner seront utilisés pour tuer le temps. Red Hay se remet d'une attaque de grippe, mais il sera à son poste. Les Hawks ont patiné pendant une heure hier après-midi, sous l'oeil de Rudy Pilous.

La joute sera télévisée à Chicago ce soir.

Sport-Rire

"Cesse de t'énerver inutilement ! Tu n'a manqué qu'une course de 80 verges . . ."

(droits réservés Publishers Syndicate)

EN TRE NOUS

PAR MARCEL DESJARDINS

Un conseil de Rudy Pilous à ses deux jeunes filles

Il y a déjà cinq ans que Rudy Pilous est instructeur des Black Hawks de Chicago.

C'est lui-même qui notait le fait, après la pratique des siens, hier après-midi, au Forum, en vue de leur joute de ce soir contre le Canadien.

L'atmosphère n'a pas été toujours aussi joyeuse qu'hier alors que comme des écoliers, ses joueurs se lançaient d'un côté à l'autre du vestiaire des oranges, des boules de papier ou de ruban goudronné, se taquinaient à qui mieux mieux et faisaient l'essai de chapeaux qu'un vendeur était venu leur offrir à un prix d'aubaine.

"Vous savez que des journalistes sportifs ont souvent laissé présager mon congédiement à mes premières années avec les Black Hawks. Je vous assure que ce n'était pas agréable, particulièrement à cause de mes deux jeunes filles. Apprendre par les journaux que leur père est sur le point de perdre son emploi est quelque chose de gênant pour des fillettes fréquentant l'école. Si encore, la nouvelle avait été publiée une fois. Mais elle était répétée et encore répétée.

"C'est pour cette raison qu'aujourd'hui alors que les mauvais jours semblent temporairement disparus, je leur dis de ne pas trop manifester lorsque les Black Hawks gagnent afin que les soirs de défaites elles ne soient pas victimes de la réaction de celles qui auraient pu les jalouser lors des heures de triomphes.

"Je veux aussi alors qu'elles n'ont que 15 et 12 ans qu'elles voient à travers **le miroir des sports** l'image de la vie, qu'elles comprennent que celle-ci est faite de victoires et de défaites et qu'il faut accepter celles-ci avec une certaine humilité et celles-là avec infiniment de courage."

Pilous se réjouit naturellement du changement de scène à Chicago. "La première année, nous avons manqué les séries éliminatoires par une faible marge. Mais tous les printemps depuis nous sommes parmi les quatre premiers et nous avons même remporté la coupe Stanley une fois," déclare-t-il.

Ce qui est également une source de satisfaction c'est de voir que les amateurs de hockey de Chicago ont repris le chemin du stade. Nous avions appris d'autre source quelques heures plus tôt que le club a enregistré un gain de $200,000 sur l'an dernier au cours des premiers mois de la saison. Chicago n'est pas sportivement différente des autres villes. Le succès de ses clubs se traduit par une assistance plus nombreuse aux joutes.

S'il est fier à juste titre de la valeur actuelle de ses Black Hawks, Pilous l'attribue au découlement naturel des événements. Les joueurs sur lesquels il fondait ses espoirs ont mûri avec les années. Lorsque vous avez un noyau de vedettes, les autres viennent se greffer à elles pour former un tout excellent.

C'est la même explication que nous fournit Pierre Pilote, le joueur de défense. "Les Mikita, les Wharram, les McDonald, les Hay et d'autres encore ont atteint une certaine maturité. Glenn Hall joue merveilleusement dans le filet. La défense est adéquate. La ligne de Mikita Wharram, McDonald est sensationnelle", de nous dire Pilote.

Si les joueurs de hockey étaient des golfeurs . . .

La seule source de complainte de Pilous est la difficulté que ses joueurs éprouvent à lancer la rondelle dans le filet. Si encore l'adversaire était la seule raison, l'instructeur des Black Hawks se résignerait à son sort mais il soutient que les siens sont vraiment malchanceux. Il semble que c'est particulièrement le cas de Bobby Hull.

"Si le hockey était un sport individuel, je sais ce qui se produirait", de prétendre Pilous. "A l'instar du golfeur qui va voir son professionnel sans souffler mot à personne et lui fait savoir qu'il est incapable de réussir ses coups du départ ou d'approches aussi bien qu'il le voudrait, le joueur de hockey consulterait un spécialiste et lui demanderait la cause de la difficulté qu'il rencontre.

"Mais dans les sports d'équipe, rares sont les joueurs qui se donnent ce trouble. Il est tellement facile de jeter le blâme sur un coéquipier. Il n'est pas assez rapide, exécute mal ses passes, se tient au mauvais endroit. Si seulement chacun voulait aller au fond du problème".

Mais puisque son club occupe la tête du classement, Pilous estime qu'il ne doit pas se plaindre d'autant plus qu'il nous avoue que quelques moments auparavant il a vu Toe Blake. "J'ai failli venir chercher une serviette dans notre vestiaire pour sécher ses larmes", de dire Pilous. Il paraît qu'il a bien des blessés. Espérons que ces blessés ne viendront pas vaincre mes Black Hawks car je serais un homme très désappointé si nous n'occupions pas la première place pour Noël."

Amendes à prévoir pour Bill Gadsby et Sawchuk du Détroit

Il semble bel et bien qu'il n'y aura pas de suite aux incidents survenus jeudi soir au Forum dans les derniers moments de la joute Canadien-Toronto.

Par ailleurs, tout porte à croire que Bill Gadsby et Terry Sawchuk du Détroit écoperont chacun d'une amende pour leur conduite lors de la récente partie entre leur club et les Rangers à New York. Le premier aurait poussé l'arbitre John Ashley à deux reprises alors que le vétéran gardien de buts aurait employé un langage ordurier à l'égard des spectateurs.

Tout en admettant le fait que l'un et l'autre avaient raison de protester contre la décision erronnée de l'arbitre John Ashley, le président de la N.H.L. estimerait que ni l'un ni l'autre n'était excusable d'agir de la façon dont ils l'on fait.

L'arbitre Ashley serait également appelé à verser une amende pour avoir négligé certains aspects des règlements.

Ligue Nationale

AUJOURD'HUI
Chicago à Canadien
New-York à Toronto

DIMANCHE
Canadien à Détroit
Toronto à Boston
Chicago à New-York

HIER
Aucune joute au calendrier

JOUTES GAGNEES ET PERDUES

	T	C	D	NY	B	Ch	Vic.
Toronto	—	3	2	3	3	4	15
Canadien	2	—	3	2	4	1	12
Détroit	3	1	—	4	3	4	15
New York	3	1	2	—	4	0	10
Boston	1	1	1	1	—	0	4
Chicago	1	3	1	6	4	—	15
Défaites	10	9	9	16	18	9	71

JOUTES NULLES

	T	C	D	NY	B	C	Tot.
Toronto	—	2	0	0	1	1	4
Canadien	2	—	0	2	2	2	8
Détroit	0	0	—	1	2	2	5
New-York	0	2	1	—	1	0	4
Boston	1	2	2	1	—	2	8
Chicago	1	2	2	0	2	—	7
Totaux	4	8	5	4	8	7	36

LE CLASSEMENT

	J	G	P	N	Pp	Pc	Pts
Chicago	31	15	9	7	83	71	37
Détroit	29	15	9	5	75	68	35
Toronto	29	15	10	4	97	78	34
Canadien	29	12	9	8	83	73	32
New York	30	10	16	4	90	96	24
Boston	30	4	18	8	79	121	16

Guelph déclasse le Canadien Jr, 7-2

GUELPH. (PC)—Les Royaux de Guelph, qui n'avaient pas gagné une seule fois dans leurs 12 dernières joutes, ont causé une grande surprise en déclassant le Canadien Jr, 7-2, hier.

Jusqu'au début de la troisième période, la joute était serrée, mais une offensive de quatre buts au dernier engagement a permis aux Royaux de remporter leur 4e victoire de la saison.

Billy Taylor a dirigé l'offensive des vainqueurs avec trois buts, les autres allant à Sandy Fitzpatrick, Borden Smith, Trever Fahey et Gary Sabourin.

Johnny Taylor et Robert Charlebois ont compté les deux buts des visiteurs, à 19 secondes d'intervalle, à la deuxième reprise.

Cependant, il ne faudrait pas oublier l'excellent travail du gardien de buts-recrue Dave Quarrie, du Kitchener Jr "B", appelé d'urgence pour remplacer le régulier Andy Brown. Ce dernier a été suspendu pour avoir brisé les règlements du club.

Dans l'autre joute à l'affiche, les Flyers de Niagara Falls ont rejoint le Canadien au deuxième rang du circuit en triomphant des meneurs, les Petes de Peterborough, 6-1.

PREMIERE PERIODE

1—Guelph : Fitzpatrick 10:59
Punitions : Makins 18:29, Placer 19:29.

DEUXIEME PERIODE

2—Canadien : Taylor (Charlebois, Lemieux) 10:42
3—Canadien : Charlebois (Lemieux, Taylor) 11:01
4—Guelph : Fahey (Smith, Fitzpatrick) 12:26
5—Guelph : Taylor (Smith, Reier) 17:38
Punitions : Inglis :24, Taylor 12:03, Placer 12:42, Houston 13:03, Taylor 13:03.

TROISIEME PERIODE

6—Guelph : Taylor (Reier, Smith) 4:14
7—Guelph : Smith (Davidson, Legge) 13:48
8—Guelph : Taylor (Davidson, Legge) 13:58
9—Guelph : Sabourin (Fitzpatrick, Fahey) 17:20
Punitions : Smith 4:50, Dennis 5:27.

Ces derniers détiennent toujours une mince avance d'un point au sommet du classement.

Le Canadien Jr disputera sa prochaine joute, demain, au Forum, alors qu'il recevra la visite des Red Wings de Hamilton.

CHICAGO. (UPI) — Ernie Banks, joueur étoile du champ intérieur des Cubs de Chicago, se lance en politique. Banks se présentera comme candidat à l'échevinage dans Chicago-Sud. P.K. Wrigley, propriétaire des Cubs, lui a accordé son consentement.

Au Canada

Mary Stewart proclamée l'athlète féminine '62

TORONTO (PC) — Mary Stewart, jeune demoiselle de Vancouver dont on parle beaucoup à cause de ses exploits à la natation, a été proclamée la meilleure athlète de l'année 1962.

Mary Stewart a été ainsi nommée pour la deuxième année consécutive par les chroniqueurs sportifs des journaux et de la radio dans le 28e scrutin annuel de la Presse Canadienne. On peut dire qu'elle s'était acquis le titre, il y a un mois.

Un nombre sans précédent de 156 rédacteurs ont participé à ce scrutin et ils n'eurent pas à songer longtemps avant de choisir cette jeune fille qui célébrait son 17e anniversaire de naissance, il y a trois semaines.

Trente autres candidates furent mentionnées par les chroniqueurs qui devaient choisir les noms des trois athlètes féminins les plus en vedette au cours de l'année. Les votes étaient calculés sur une base de 3-2-1 et le résultat ressemblait au succès qu'avait obtenu Barbara Ann Scott peu après la dernière guerre.

Mlle Stewart, qui mesure 5 pieds trois pouces et pèse 110 livres, détient le record de natation papillon pour les 110 verges et les cent nètres. Dans le scrutin, elle devançait toutes ses émules tout comme elle l'a fait en Australie, aux Jeux de l'Empire, il y a un mois, où elle a décroché une médaille d'or pour le Canada.

VANCOUVER. (PC) — La nageuse Mary Stewart a accepté la nouvelle de son élection comme meilleure athlète canadienne en 1962 avec un silence de cinq secondes, suivi de l'expression candide de sa surprise.

Elle a accueilli la nouvelle comme un cadeau de fête en retard, car elle a célébré son 17e anniversaire de naissance le 8 décembre.

Elle s'est dite ravie du choix, mais n'espérait pas être élue de nouveau aussi rapidement.

Elle a reçu 146 votes pour la première place, huit pour la deuxième et un pour la troisième. Un voteur ne répondit pas à la question. Sur plusieurs bulletins, des chroniqueurs ont simplement écrit "Mary Stewart" et demandaient qui à part elle était en lice.

En terme de points, Mary en a obtenu 455, soit beaucoup plus que toutes les autres candidates réunies. Ce scrutin a été un bel hommage rendu à ses talents de nageuse.

En juillet dernier, à Vancouver, Mary Stewart a parcouru les 110 verges en un temps record de 1:07.3, soit au moins cinq secondes plus vite que toute nageuse style papillon au Commonwealth. Cela signifiait qu'il lui aurait fallu se noyer ou avaler beaucoup d'eau pour ne pas remporter une Médaille d'or aux Jeux de l'Empire.

Dans la première épreuve, en Australie, elle a abaissé le record de quatre secondes et demie en parcourant la distance en 1:09 pour gagner facilement et sans effort. Puis elle sortit de la piscine et aperçut Ed Healy, de Montréal, l'instructeur de l'équipe canadienne de nageuses. Mary lui fit un discret clin d'oeil ce qui voulait dire qu'elle n'avait aucune crainte pour l'épreuve finale qui devait avoir lieu une couple de jours plus tard.

Voir L'ATHLETE en page 22

LES MEILLEURES ATHLETES DE L'ANNEE — La nageuse MARY STEWART (en haut), de Vancouver, gagnante d'une médaille d'or aux Jeux de l'Empire, a été proclamée l'athlète féminine de l'année. SUE HILTON, de London (à g., en bas), championne canadienne du golf junior, s'est placée au second rang, et ABIGAIL HOFFMAN, qui s'est distinguée à la course, troisième.

(photo PC)

Bobby Hull éprouve beaucoup plus de difficulté à compter

CHICAGO. (UPI). — Bobby Hull l'ailier gauche, étoile des Black Hawks de Chicago, paie présentement la rançon de la gloire qu'il a obtenue l'an dernier avec une saison de 50 buts, et pas plus que l'instructeur Rudy Pilous, il n'est capable de trouver une solution immédiate.

Hull n'a réussi que huit buts en 31 joutes jusqu'à date cette saison. Or l'an dernier, à peu près à la même époque, il avait déjà trouvé le fond du filet à 13 reprises, avant de déclencher l'offensive qui devait lui permettre d'enregistrer 37 buts dans les 35 dernières rencontres au calendrier.

A la décharge de Hull il faut toutefois souligner que les Maurice Richard et Bernard Geoffrion n'avaient pas fait mieux au lendemain d'une saison de 50 buts.

En 1945, Richard avait marqué 50 buts, mais la saison suivante, il avait dû se contenter de 27 filets. Quant à Geoffrion, il a égalé le record en 1961, pour se contenter de 23 buts l'an dernier.

Une bonne saison avec 20 buts ?

"Je suppose que maintenant, je devrai me contenter d'une saison de 20 buts, si je conserve la même moyenne, a-t-il dit. Cependant, je réalise que je paie pour mes moments faciles de l'an dernier: maintenant on me surveille constamment.

"Aussitôt que je prends possession de la rondelle, je dois me débarrasser d'un adversaire, sinon deux. A part les deux ou trois dernières semaines de l'an passé, je n'avais jamais rencontré autant de difficultés à compter des buts.

"Par contre, comme je dois me débarrasser plus souvent de la rondelle, j'obtiens encore plus d'assistances. Même présentement, je ne suis qu'à sept points du meneur.

"De plus, je ne suis pas encore au meilleur de ma condition. Je ne suis pas fatigué, mais je ne suis pas en forme non plus. Je travaille beaucoup, mais je me rends compte que je devrais travailler encore plus."

L'an dernier, Hull s'était plaint d'être fatigué parce que son instructeur l'envoyait trop souvent au jeu, mais cette saison, il a mal un peu partout.

BOBBY HULL

"Une rondelle m'a blessé légèrement à la cuisse droite, à la cuisse gauche, j'ai reçu un coup de bâton d'Ab McDonald, j'ai mal à une cheville, à une jambe, à une épaule, j'ai reçu une coupure à la tête: en fait, rares sont les endroits de mon corps où je n'ai pas été blessé."

Opinion de Pilous

Pilous a déclaré que Hull "ne pouvait pas lancer avec facilité. Il ne se fraie pas un chemin avec autant de volonté que l'an dernier, mais par contre, il faut aussi considérer le fait qu'il est très étroitement surveillé.

Mais cette année, de poursuivre Pilous, Hull a joué avec quatre joueurs de centre différents, Red Hay, Len Lunde, Chico Maki et Red Fleming, et il est possible que tous ces changements aient affecté son jeu. Si nous parvenons à nous remettre de nos blessures, nous serons en mesure d'effectuer certains changements profitables."

Malgré la tenue passable de Hull, les Hawks luttent présentement pour le championnat de la ligue, et c'est là un rêve que caresse Hull depuis longtemps.

"Certes, j'aimerais bien obtenir autant de succès que l'an dernier, a-t-il avoué candidement. Mais une seule chose m'intéresse réellement : gagner nos joutes. Quant à mon rendement, je m'en inquiète très peu, en fait mes partisans s'en inquiètent beaucoup plus que moi."

FORUM
CE SOIR à 8 heures
HOCKEY L.N.H.
CHICAGO vs CANADIEN
Billets de terrasse à $1.75 et billets d'entrée à $1.75 et $1.50 MAINTENANT en vente. Billets d'entrée à $1.25 en vente ce soir à 7 heures aux guichets de la rue St-Luc.

ARENA RICHARD
BOYCE et VIAU
Ligue Provinciale de l'Est
MONTREAL OLYMPIQUE vs VICS de GRANBY
DIMANCHE — 2 h. 15
Entrée générale $1.00
Enfants 50c — Promenade $2.00

Roulez vos cigarettes avec MACDONALD'S British Consols

Tabac de Virginie doux et suave

RECORD MONDIAL — DONALD MEYERS, étudiant de l'Université du Colorado, a établi un record mondial, hier, en franchissant la barre horizontale située à 16 pieds et 1¼ pouce du sol, dans une épreuve présentée à l'auditorium de l'Université de Chicago.

(téléphoto UPI)

c'est un ABAT

par Réal Dion

Spectateurs indésirables

Jean-Paul Charpentier a conservé son championnat pour une 5e semaine consécutive malgré qu'il ait roulé son plus petit triple depuis qu'il a débuté à l'heure des quilles. **Charpentier,** après avoir brillamment débuté avec des simples de 202 et 227, a failli durant le 3e engagement au cours duquel il n'a réussi que 116.

Le champion a commencé sa dernière partie avec deux fronts. Chaque fois qu'il est revenu jouer par la suite, quelques indésirables spectateurs, debout en face de l'allée 39, l'ont constamment harcelé avec un manque d'esprit sportif dont malheureusement ils semblaient très fiers. Cette désagréable situation s'est prolongée jusqu'au 9e carreau, où enfin un policier a fait taire ces gens incivilisés.

Charpentier, qui par deux fois a brisé la barrière du "700" cette saison à l'Heure des quilles, a révélé qu'il avait mal débuté.

— "Dans les deux premiers carreaux, j'ai fait deux fronts et cela avant que ces spectateurs crient. Peut-être aurais-je joué une mauvaise partie de toute façon, car ça arrive à tous les quilleurs. Mais cette fois-ci, j'avais particulièrement beaucoup de peine à me concentrer et à reprendre mon lancer, car, à tout moment, j'entendais crier : — "Un front, Jean-Paul, un front . . ."

— Est-ce que les cris de la foule vous dérangent habituellement ?

— En général, nous sommes assez habitués à entendre crier les spectateurs pour que cela ne nous dérange pas. C'est la 1ère fois que des gens crient dans l'intention de nuire, ordinairement c'est le contraire, les spectateurs nous encouragent et gardent le silence dans les moments opportuns.

Heureusement, le quilleur harcelé a quand même remporté le match cette fois-ci. Il serait très regrettable qu'un quilleur, qu'il soit le champion ou l'aspirant, perde une rencontre où de si gros montants d'argent sont en jeu à cause de spectateurs qui ont un sens exceptionnel (sic) de l'humour. Espérons que cette situation ne se représentera plus. D'ailleurs, les habitués de l'heure des quilles ont toujours fait preuve d'un bel esprit sportif par le passé.

YVON CHARBONNEAU PROPRIETAIRE D'UNE SALLE DE QUILLES

Yvon Charbonneau, que tous les amateurs ont d'abord connu comme l'un des meilleurs quilleurs de la région métropolitaine, ensuite comme l'un des meilleurs instructeurs, est enfin devenu propriétaire d'une salle de quilles qu'il a nommée "Tee Pee Bowling".

Cette salle de 10 allées attend présentement l'arrivée de machines automatiques pour planter les quilles. Dès que le tout sera installé, **Yvon Charbonneau** organisera une série de tournois pour les quilleurs de classe "A", hommes et femmes. D'ici là, des cours de quilles seront donnés régulièrement.

M. LAJEUNESSE ROULE 719

Maurice Lajeunesse, de Mont-Laurier, a réussi le meilleur triple de la semaine en roulant 719. Il s'est mérité par le fait même le prix de $50 donné par la brasserie Dow chaque semaine au quilleur qui réussit, au cours du tournoi des Champions, le meilleur compte de la semaine. **Jean-Guy Renaud,** de St-Hyacinthe, s'est classé en 2ème position avec un triple de 704 et **Jean-Pierre Bélisle,** de Lachute, s'est emparé de la 3e position avec un compte de 662.

GERRY GRUNDMAN BRILLE

Gerry Grundman, l'un des premiers Canadiens à devenir membre du circuit professionnel américain, a remporté les honneurs des dernières rencontres de la ligue "B'nai B'rith" en tirant des parties de 229, 203 et 191 pour un triple de 623. **Al Lerner** a aussi bien fait avec un compte de 597.

Dans la ligue "LLL", **Noël Turcotte** s'est encore mis en évidence en roulant un triple de 602, grâce à une formidable partie de 256.

Dans la ligue mixte du mercredi, Ron Sarroino détient la meilleure moyenne chez les hommes avec 171 et Sue Harrison domine chez les dames avec 164.

CLASSIQUE LAURENTIAN

		H.S.	H.T.
Don Wing	(164-231-232)	232	627
Sam Rabow	(191-211-219)	219	621
Har. Kaufman	(195-209-190)	209	594
Bryan Smith	(165-236-161)	165	562

MOYENNES

Jerry Poliseno	184
Jacques Gagnon	164
Jimmy Penn	183

CIRCUIT PROFESSIONNEL

Jim Elliot, d'Ottawa, a remporté la 3e ronde de qualification du Circuit professionnel canadien, section grosses quilles, en conservant une moyenne de 208 dans les 8 parties réglementaires. H. Matheny, de Pierrefonds, est venu à un cheveu près de décrocher la victoire en ne concédant que 4 quilles au champion. **Dave Doolittle** et **Maurice Boyer** se sont classés 3e et 4e avec des moyennes de 205 et 204.

Dans la section dames, Hélène Caron, de Longueuil, a remporté les honneurs en conservant une moyenne de 153 dans les 12 parties réglementaires. Suzanne Dansereau et Thérèse Dupras ont terminé respectivement 2e et 3e avec des moyennes de 153 et 152.

CHEZ LES COPAINS

La direction de la ligue "les Copains", qui groupe plus de 200 membres vient de publier son rapport semestriel. Les hauts comptes réussis par les hommes depuis le début de la saison : R. Baker 589, A. Bédard 557, A. Boismenu 553, F. Morin, 550, B. Robillard 534 et P. Descôtes 533.

Chez les dames : D. Savard 508, Y. Gagnon 501, M. Levesque 456, Y. Smith 444.

Les quilleurs qui détiennent les meilleures moyennes sont :

HOMMES

A. Bédard	160
R. Baker	153
F. Morin	152
F. Nowlan	152
J. Charbonneau	150

FEMMES

D. Savard	134
Y. Gagnon	126
M. Sénécal	125
Y. Smith	121

Ligue Transportation

Un festival pour clôturer l'an '62

Avant d'entreprendre sa période de congé habituelle à l'époque des fêtes, la Ligue Transportation présentera son dernier programme double en 1962 demain, à deux heures.

Pour l'occasion, on procédera au couronnement de la première reine du circuit, laquelle sera choisie parmi les cinq duchesses qui représenteront chacune des équipes de la ligue.

De plus, parmi les spectateurs présents, on fera tirer au sort une automobile Skoda.

Enfin, tous les enfants âgés de 10 ans et moins seront admis gratuitement s'ils sont accompagnés de leur parents.

Dans la première joute à l'affiche, le club de la Police affrontera le Boisclair Automobiles, puis, par la suite, le CND et l'Hydro-Québec sauteront sur la glace pour se disputer les honneurs de la deuxième rencontre.

Le prochain programme double aura lieu le 2 janvier prochain.

Saint-Jean, N.-B., (PC) — Les pompiers de cette ville se sont entraînés à pratiquer leur métier en combattant les incendies qu'on avait allumés pour détruire dans certains quartiers de vieux immeubles condamnés à disparaître.

En marge du Grand Prix Automobile de Montréal

Le comité exècutif veut des renseignements additionnels

par Albert TREMBLAY

André Champagne, directeur du service des parcs, est favorable à l'organisation d'un Grand Prix Automobile sur l'île Ste-Hélène. Il a fait parvenir un rapport au comité exécutif dans lequel il précise :

"Je vous demande donc, monsieur le directeur, de soumettre ce projet aux autorités et je recommande qu'elles marquent leur accord de principe afin de permettre aux intéressés de continuer les démarches auprès de la Fédération Internationale Automobile à Paris, pour l'obtention d'une reconnaissance officielle de leur compagnie et l'inscription du Grand Prix de Montréal au calendrier des courses sanctionnées par la F.I.A."

Le comité exécutif s'est toutefois refusé à prendre immédiatement une décision après avoir pris connaissance du rapport de M. Champagne. Le document a été retourné au Service des parcs en même temps qu'une demande de renseignements additionnels.

Il peut donc s'écouler quelques jours, quelques semaines peut-être, avant que l'administration se prononce d'une façon catégorique sur l'opportunité d'organiser une course automobile de grande classe à Montréal.

Voici le texte du rapport, très court dans la circonstance, que M. Champagne a communiqué au comité exécutif.

"Monsieur Hubert Aquin m'adresse, au nom de la compagnie "Le Grand Prix Automobile de Montréal Inc.", un rapport exposant le résultat d'études et de démarches préliminaires en vue de l'organisation d'une grande course d'automobiles à l'île Ste-Hélène.

"Cet exposé démontre la réalisation possible d'un tel projet et les personnes qui s'y intéressent présentent des garanties sérieuses de compétence.

"La piste de l'Ile Ste-Hélène ne permettrait pas une grande vitesse mais exigerait plutôt des chauffeurs de l'habilité, diminuant au minimum les risques d'accidents tragiques.

"Je n'ai pas à insister sur les heureux effets qu'un tel événement pourra avoir pour le renom de Montréal auprès d'un très large public, tant au pays qu'à l'étranger.

ANDRE CHAMPAGNE

"Ce projet n'entrainera pour la Cité d'autres dépenses que celles de l'élargissement de 10 à 24 pieds d'une voie qui longe le fleuve, à partir de l'abri des pompes sur le côté sud de l'île jusqu'à la pointe ouest du parc de stationnement situé au nord-ouest de l'île. Cet élargissement, qui coûtera $20,000, était prévu dans les plans d'aménagement de l'île pour permettre la circulation des petits trains".

M. Champagne recommande ensuite "l'adoption de principe" qui est mentionnée plus haut et déclare, en terminant :

"Un projet d'entente sera, par la suite, préparé par les officiers désignés de la Cité et les représentants de la compagnie "Le Grand Prix Automobile de Montréal Inc." qui le présenteront aux autorités pour acceptation officielle."

Disons que le maire de Montréal, Me Jean Drapeau, se chargera personnellement de trouver des informations additionnelles, dans certains milieux sportifs de la métropole, avant que le comité exécutif en vienne à une décision finale.

Un autre nom mentionné comme adversaire possible de Liston

NEW-YORK. (PA) — Chaque semaine, le conseiller de Sonny Liston cite un nouvel adversaire possible au champion mondial des boxeurs poids lourds, et répète que le contrat du titulaire avec Championship Sports Inc. est nul.

Au fait, le dernier rival mentionné par le conseiller Jack Nilon est Harold Johnson, le champion mondial des boxeurs mi-lourds.

En somme, il s'agit d'une manoeuvre ayant pour but d'obliger l'ex-champion Floyd Patterson à affronter Sonny le plus tôt possible. Dans le camp du champion, on considère que Patterson, qui n'a pu durer plus de 126 secondes devant Liston, à Chicago, le 25 septembre, ne fera pas mieux dans un match-revanche.

On ne veut plus de Championship Sports

Nilon et son protégé ne veulent plus avoir affaires avec Championship Sports, promoteur du premier combat. On sait que le fisc américain a saisi la plus grande partie des recettes de ce match dans le but de collecter la taxe provenant de cette promotion de plusieurs millions.

Toutefois, selon le contrat original, Patterson s'est réservé les droits de site, date et promoteur du match-revanche.

Normalement, Nilon et Liston devraient suivre le cours normal des choses en accord avec l'historique de la boxe, et faire annuler le contrat, car les deux prétendent que celui-ci n'est plus valide.

Alors, pourquoi répéter continuellement que le contrat est nul et que Liston est libre de choisir son adversaire ?

On se rappelle que Patterson fut celui qui a insisté pour donner une chance au titre à Liston. C'est pourquoi Liston se sent obligé de remettre le change à Patterson, sans quoi il aurait l'air d'un ingrat du dernier acabit, chose que Liston n'ignore pas.

Aussi, la politique du camp de Liston est de forcer Patterson à combattre en février ou mars afin de libérer le champion de toutes ses obligations, s'il demeure titulaire. En fait, avec la disparition de Patterson de la scène, Nilon et Liston seront dès lors capables d'agir à leur guise et promouvoir leurs propres combats.

Liston contre Johansson ?

Par ailleurs, le Suédois Ingemar Johansson est prêt à affronter Liston en Suède ou aux Etats-Unis. Cette promotion s'avère la meilleure car elle opposerait les deux meilleurs cogneurs de l'heure dans un combat international en juin ou septembre.

Liston a vendu son idée dernièrement à Toronto en suggérant des rencontres entre lui-même et Johansson et Patterson contre Cassius Clay, les vainqueurs devant s'affronter subséquemment.

Au point de vue promotion, le meilleur résultat serait atteint en présentant les deux combats au même programme. De plus, on ne saurait donner l'assurance aux spectateurs d'assister à plus de cinq rounds de boxe de toute façon.

Joutes de hockey

AUJOURD'HUI

LIGUE AMERICAINE
Buffalo à Cleveland
Rochester à Hershey
Providence à Pittsburgh
Baltimore à Springfield

LIGUE JUNIOR DE L'ONTARIO
Guelph à St. Catharines

LIGUE METROPOLITAINE
Valleyfield à Lachine

DEMAIN

LIGUE AMERICAINE
Pittsburgh à Buffalo
Hershey à Providence
Baltimore à Québec
Cleveland à Rochester

LIGUE PROVINCIALE DE L'EST
Granby à M.-Olympique
Sherbrooke à Drummondville

LIGUE JUNIOR DE L'ONTARIO
Hamilton à Canadien Jr

LIGUE METROPOLITAINE
Lachine à Verdun
St-Jérôme à National
Rosemont à Sorel
N.-D.-G. à Valleyfield

LIGUE PROVINCIALE JUNIOR
Québec à Montréal
St-Hyacinthe à Trois-Rivières
Shawinigan à Victoriaville

HIER

LIGUE AMERICAINE
Rochester 2, Baltimore 5

LIGUE DE L'EST
Hull 5, Sudbury 1
Syracuse 3, Kingston 2

LIGUE JUNIOR DE L'ONTARIO
Canadien Jr 2, Guelph 7
Peterborough 1, Niagara Falls 6

LIGUE METROPOLITAINE
Sorel 3, N.D.G. 1

LIGUE AMERICAINE

Division est

	G	P	N	P	C	Pts
Québec	14	11	6	89	89	34
Providence	15	11	3	99	84	33
Springfield	14	11	3	113	94	31
Hershey	14	13	1	101	89	29
Baltimore	13	12	2	90	93	28

Division ouest

Buffalo	17	9	1	89	80	35
Rochester	11	13	3	96	95	25
Cleveland	9	18	2	87	123	20
Pittsburgh	8	17	1	73	90	17

LIGUE DE L'EST

Kingston	18	6	3	118	82	39
Hull-Ottawa	18	6	3	103	76	39
Sudbury	13	11	4	127	117	30
Syracuse	3	18	5	72	109	13

LIGUE PROVINCIALE DE L'EST

Granby	12	6	3	56	54	27
D'mondville	9	10	2	83	79	20
Sherbrooke	9	11	0	73	74	18
Mtl-Olymp.	8	11	1	72	77	17

LIGUE JUNIOR DE L'ONTARIO

Peterborough	11	5	5	78	57	27
Canadien Jr	10	4	6	86	53	26
Niagara Falls	11	7	4	93	69	26
Hamilton	8	8	5	82	80	21
St. Catharines	6	11	5	71	101	17
Guelph	4	15	3	62	108	11

LIGUE METROPOLITAINE

National	18	6	1	131	80	37
N.D.G.	14	11	1	119	113	29
Rosemont	14	10	1	112	84	29
Lachine	10	9	4	92	87	24
Verdun	9	9	3	91	86	21
St-Jérôme	8	12	3	111	120	19
Sorel	7	12	4	101	133	18
Valleyfield	6	19	1	95	149	13

FORUM

Dimanche, 23 décembre à 2.30 p.m.

HOCKEY — LIGUE JUNIOR DE L'ONTARIO

HAMILTON vs CANADIEN

PRIX : SIEGES RESERVES : $2.00 et $1.50 (Promenade, loges, mezzanine et amphithéâtre (centre) — ADMISSION GENERALE : $1.50 et $1.00. — (Promenade, loges et mezzanine (bouts) $1.50 — Amphithéâtre (bouts) et tout le Cercle $1.00.

ENFANTS : 50¢ DANS SECTIONS NON RESERVEES SEULEMENT

Billets MAINTENANT en vente

ROULETTES DARNELL

GBS GENERAL BEARING SERVICE LTEE

1194 ST-ANTOINE
2832 HOCHELAGA
UN. 6-3091

FACILITES DE STATIONNEMENT AUSSI
ST-JEROME SHERBROOKE QUEBEC OTTAWA

"Hurricane" Carter opposé à Brennan

NEW YORK. (PA) — Rubin "Hurricane" Carter, la sensation de l'heure chez les poids moyens, mettra sa puissance à l'épreuve contre Gomeo Brennan, un vétéran à la mâchoire d'acier qui n'a jamais perdu par mise hors de combat, ce soir, dans un combat télévisé.

Carter est favori à 3 contre un pour l'emporter dans ce match de 10 rondes.

Lors de ses trois derniers combats, Carter a envoyé ses adversaires au pays du rêve. Chacune de ses 11 victoires a été remportée au moyen de la mise hors de combat, y compris un court massacre de 69 secondes, contre Florentino Fernandez, à New York, le 27 octobre dernier.

Ses deux défaites (par décision) ont été vengées par des mises hors de combat. Seuls Herschel Jacobs et Ernie Burford l'ont déjà battu.

Même s'il est âgé de 25 ans, on peut considérer Carter comme une nouvelle recrue dans la boxe, puisqu'il a livré son premier combat professionnel il y a 15 mois seulement.

En effet, tout comme Sonny Liston, il a servi plusieurs stages en prison à la suite de démêlés avec la justice. Carter a appris à boxer dans l'armée, alors qu'il était parachutiste.

De son côté, Brennan a compilé une fiche de 52-7-5, y compris 27 mises hors de combat, depuis son début chez les professionels. Lors de son dernier match, il a perdu par décision partagée

Francine DUFRESNE et Pierre LEGER ont passé 24 heures dans une famille indigente

Margaret MERCIER :
Pour son plus beau Noël, elle chausse la pantoufle de vair de Cendrillon.

(PAR PIERRE LUC)

A quelques jours de Noël, Céline LEGARE vous conseille sur le choix de vos cadeaux

Claude LAVERGNE a rencontré à l'hôpital une femme qui a tué par amour. — Son premier Noël de liberté après douze ans

J'ai dîné avec un clochard
Un article d'Hervé LEPINE

Saint Nicolas déloge l'Enfant-Dieu à la Noël des artistes

Un conte de Noël de 1900

CLEROUX a réussi l'impossible : remporter une décision à Boston

La Patrie

L'HEBDO DES CANADIENS FRANÇAIS

CHASSE & PÊCHE

SERGE DEYGLUN

Ma dernière chasse de l'année!

Jeudi dernier, le 20 décembre, je suis allé à la chasse pour la dernière fois en 1962. Ce qui ne veut nullement dire que je n'irai pas en forêt pendant les 9 prochains jours avant le minuit une minute de 1963 ! Bien au contraire, j'ai quelques pièges No. 3 à poser dans la région de Mont-Laurier . . . et j'ai une bonne provision de collets bien souples pour certains lièvres de ma connaissance ! Mais parlons plutôt de cette partie de chasse du 20 décembre. Je m'en souviendrai longtemps ! Si le soleil était éclatant, le thermomètre enregistrait un frigorifique 5 degrés F. sous zéro à notre départ vers **Huntingdon.** Mes fidèles lecteurs auront tout de suite compris de quoi il s'agit... mais oui, d'une chasse au faisan, système **Roue du Roi,** dans le territoire enneigé du **Happy Hunting Kennel,** près de **Athelstan,** environ 3 milles de Huntingdon.

Les participants :

Vous serez sans doute intéressés de savoir leur nom, étant donné qu'ils sont assez connus du grand public. **Roger Baulu,** qui d'habitude concentre ses efforts sur des "poules aux oeufs d'or", **Richard Garneau,** nouvelliste sportif de la télévision et grand reporter des Jeux Olympiques ou de l'Empire que couvre la société Radio-Canada (il arrive précisément d'Australie), **Pierre Nadeau,** annonceur bien connu des cinéphiles du Canal 2, **Jimmy Orlando,** ex-étoile du hockey dans la L.H.N. (les Red Wings de Détroit), son frère **Frank Orlando,** président du club de chasse et pêche Belvedere, **Arcade Pilote,** président, et **Raymond Lachapelle,** secrétaire, du Comité du Foin pour le chevreuil, **Andrée Boucher,** mon épouse et constante compagne de chasse et de pêche, mieux connue pour son rôle de "Gloria" dans le téléroman de Jean Desprez, "Joie de Vivre", et moi-même. Le commentateur et nouvelliste sportif **Raymond Lebrun,** s'étant décommandé à la dernière minute, nous n'étions que 9 chasseurs au lieu des 10 que réclame une parfaite Roue du Roi. Cette absence de Lebrun devait marquer notre journée car c'est par ce "trou" dans la fameuse Roue du Roi que bien des faisans s'échappèrent... Et malgré tous nos efforts pour combler ce vide (en nous espaçant plus encore) nous ne réussîmes pas à barrer la route aux rapides faisans.

Une chasse 'polaire'

Du moins, c'est l'effet que ça m'a fait . . . et je ne crois pas que beaucoup de mes compagnons de chasse différeront d'opinion à ce sujet ! Dès 11 h. 30, nous étions sur le terrain de trappe, histoire de se réchauffer (c'est le cas de le dire) avant que ne débute la Roue du Roi. Plusieurs chasseurs avaient des armes semi-automatiques à "pompe" ou style Browning. On aurait dû prévoir que par un pareil froid, les délicats mécanismes se figeraient. On aurait dû . . . Le premier à souffrir de cet inconvénient et se voir obligé de changer d'arme fut Roger Baulu. Pour employer ses propres mots, son browning était "gelé dur" et, selon toute apparence, il commencait à ressembler à son fusil ! Pierre Nadeau et Richard Garneau n'avaient jamais fait de skeet ou de trappe. Ce sont strictement des chasseurs de chevreuils. Donc ils avaient loué leur fusil la veille et se virent obligés de faire leur apprentissage pendant notre amical "concours". Ils craignaient le pire. Ils eurent raison : le pire est arrivé ! Nous avions la main droite complètement gelée. Il fallait faire un effort pour résister à l'envie de mettre la main dans notre poche entre les 3 coups de feu consécutifs sur le circuit des stations. Pour vous donner une idée de l'influence du froid sur le comportement de gens qui, après tout, ne sont pas de si mauvais tireurs que ça, voici le compte d'une ronde de 25 :

Roger Baulu	11
Arcade Pilote	8
Pierre Nadeau	7
Frank Orlando	7
Raymond Lachapelle	5
Richard Garneau	4
Jimmy Orlando	2
Andrée Boucher	2

Quant à votre serviteur, je ne réussis qu'à inscrire un misérable 12 en m'assurant ainsi le triste honneur de sortir vainqueur de cette "épreuve" . . . C'était surtout une épreuve de résistance au froid !

Nous gagnâmes le chemin de tir de la Roue du Roi quelque temps après. 50 faisans devaient être lâchés. Pendant la matinée, un vent d'une quinzaine de milles à l'heure s'était élevé, ce qui devait ajouter encore à notre misère. Aiguillonnés par le froid très vif, et poussés ou aidés par ce vent, les faisans sortaient du point de relâche en passant par-dessus les grands arbres à des vitesses . . . des vitesses que nous aurions souhaitées moindres ! Nous réussîmes tout de même à abattre 26 bêtes. Soit, pas tout à fait 3 oiseaux par chasseur.

Mais aucune difficulté n'était supérieure à celle que la basse température nous imposait. Il y a des faisans qui sont passés au-dessus de stations où les tireurs étaient si gelés qu'ils n'avaient même plus le courage de quitter leurs gants pour recharger l'arme !

Entre la station No 2 et 3, il y a un petit ruisseau d'une vingtaine de pieds de large à traverser. Pour "gagner du temps", je décidai de ne pas employer la passerelle prévue à cet effet. Le froid me permettait de croire que ce ruisseau était aussi gelé que moi . . . Hélas, je passai à travers la glace (sans doute mangée par le courant) en un clin d'oeil et me trouvai dans l'eau jusqu'aux genoux . . . Inutile de vous décrire ce que fut, pour moi, la dernière demi-heure de chasse ! Car il n'était pas question de retourner au club et de faire une autre trouée dans notre Roue.

Normalement nous aurions dû passer au moins deux heures à récupérer les faisans qui avaient réussi à passer. Ce jeudi-là, nous n'en pouvions plus et décidâmes d'en rester là.

Si nous étions atteint "jusqu'au coeur par le bonhomme hiver", rien n'aurait pu entamer notre bonne humeur qui caractérisa cette dernière chasse de l'année. C'est pourquoi je me suis permis de vous la raconter tout en insistant sur le fait que nous sommes revenus à Montréal heureux . . . comme des glaçons !

A VOUS TOUS, AMIS LECTEURS, UN TRES JOYEUX NOEL !

L'ATHLETE

SUITE DE LA PAGE 20

En fait, dans la dernière épreuve, elle arriva sept pieds en avant de la plus proche des sept autres concurrentes en un temps de 1:010.1.

Cette victoire et tous les succès qu'elle a remportés depuis qu'elle s'est manifestée dans des épreuves internationale, en 1959, plaçaient Mary en avant de toute autre athlète féminine au pays.

Sue Hilton, 2e choix

La deuxième place dans le scrutin de la PC a été accordée à Sue Hilton, âgée de 18 ans, gagnante des championnats de golf canadiens junior et fermé pour dames. Cinq chroniqueurs l'ont nommée en première place, 79 la placèrent au deuxième rang et 28, au troisième pour un total de 201 points.

La troisième est Abigail Hoffman, une coureuse de Toronto, âgée de 15 ans qui devra démontrer ses capacités dans la nouvelle épreuve du demi-mille pour dames. Elle a concurru dans cette catégorie seulement sept fois avant d'être choisie sur l'équipe canadienne des Jeux de l'Empire. Elle allait toujours en s'améliorant, mais se blessa à la jambe lors des épreuves en Australie et termina la course en dernière place.

Au scrutin, elle ne reçut aucun vote pour la première place. Elle en obtint 26 pour la deuxième et 53 pour la troisième, ce qui donna un total de 104 points.

Les autres athlètes féminines dont les noms furent mentionnés au scrutin ne reçurent que comparativement peu de votes.

La quatrième place alla à Nancy McCredie, de Brampton, Ont., qui a établi un record canadien dans le lancement du disque, mais qui ne fut pas choisi sur l'équipe canadienne des Jeux de l'Empire. La cinquième place va à la golfeuse Gayle Hitchens, de Vancouver. Mlle McCredie reçut quand même un vote de première place et Mlle Hitchens était en tête de liste sur deux autres bulletins.

Parmi les autres athlètes nommées, on trouve d'autres membres de l'équipe canadienne dont les nageuses Patty Thompson, de Hamilton, Sara Barber, de Brantford, Ont., et Madeleine Sévigny, de Montréal ; la coureuse Yvonne Breeden, de Vancouver, et la lanceuse de disque et de javelot, Pat Dobie, de Saskatoon.

Du hockey au baseball

Duhamel avec la Fédération

Les récentes élections de la Fédération Nationale de baseball Junior auront permis au mouvement fondé il y a un an de mettre la main sur un homme qui pourra leur être d'une grande utilité.

En effet, René Duhamel, président du Montréal-Olympique, de la Ligue Provinciale des Cantons de l'Est, a été nommé vice-président de la Fédération, en remplacement de Jean Provost, qui est devenu directeur du mouvement.

RENE DUHAMEL

L'autre vice-président de la Fédération Nationale est, comme on le sait, Armand Mondou, président de la Ligue Nationale Jr, un circuit qui se prépare déjà à sa prochaine saison.

Parmi les nouveaux directeurs de la Fédération, soulignons entre autres Rémi Brault et Me J.-Paul St-Louis, deux hommes dévoués à la cause de la Palestre Nationale.

Marcel Racine, le président-fondateur de la Fédération, et Marcel Brouillé, le secrétaire-trésorier du mouvement, ont été réélus.

Aimez vos ennemis, faites du bien et faites des prêts sans rien attendre en retour ; et votre récompense sera abondante, et vous serez les enfants du Très-Haut, car lui-même est bon pour les ingrats et les méchants. (Lc 6, 35)

Prenez du tabac AMPHORA à votre goût

L'Amphora régulier — dans la BLAGUE BRUNE — est un tabac Cavendish extra-doux d'une saveur riche et douce pour la langue!
Si vous préférez un tabac aromatique, le tabac Amphora dans la BLAGUE BLEUE, vous offre un différent plaisir. Les hommes aiment sa saveur propre et douce — les femmes, son arôme subtil et merveilleux!

Produits des
DOUWE EGBERTS ROYAL FACTORIES
Utrecht, Hollande. D-12-F

AMPHORA est accepté partout!

FILION REMPORTE LA TROISIEME RONDE — JACQUES FILION (à gauche), de St-Hubert, a remporté la troisième ronde de l'Association des quilleurs professionnels en conservant une moyenne de 195.1, et il reçoit un trophée des mains de ROGER HEBERT, directeur du tournoi.

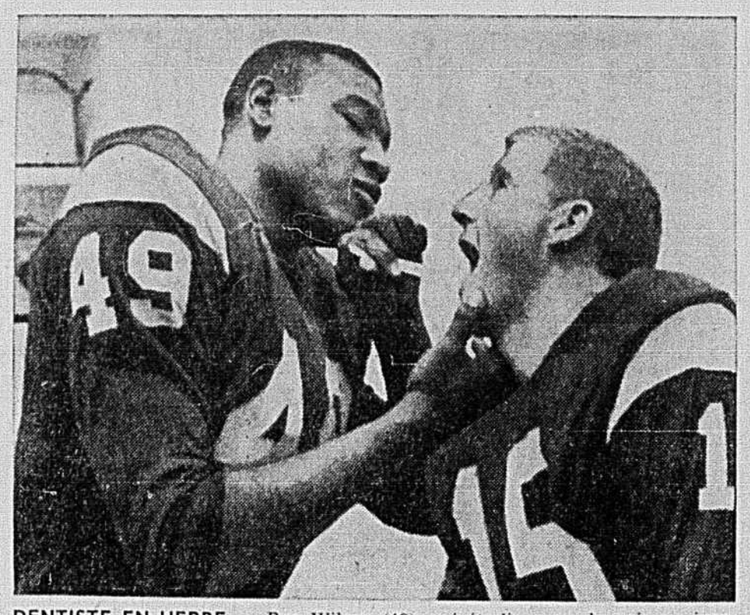

DENTISTE EN HERBE — Ben Wilson (49), qui étudie pour devenir un jour dentiste, examine les dents de son coéquipier Craig Fertig. Wilson est centre-arrière de l'Université de la Californie tandis que Fertig est le quart-arrière de cette équipe. Ils affronteront l'Université du Wisconsin, le jour de l'An, dans le Rose Bowl.

(téléphoto UPI)

Le tournoi mondial réunira 22 équipes

STOCKHOLM, (PA) — Vingt-deux pays au total ont fait leur demande afin de pouvoir participer au prochain championnat de hockey amateur, ici en mars prochain, d'après la nouvelle publiée par le comité de sélection. C'est hier que prenait fin la période réservée aux demandes.

Les principaux matches seront présentés au nouveau stade de Johanneshov, qui a été ouvert en octobre dernier. On peut y asseoir 16,000 personnes.

Plus de 200 journalistes venus de tous les coins du monde seront sur les lieux pour couvrir l'événement. De plus, la plupart des joutes d'importance seront télévisées sur le réseau européen.

L'Association Internationale de Hockey sur glace se réunira en janvier afin de décider de l'ordre des joutes. Dans le groupe "A", on placera les huit meilleures équipes, soit celles de Suède, championne au dernier tournoi, du Canada (représenté par les Smoke Eaters de Trail, champions en 1961), de l'Union Soviétique, de la Tchécoslovaquie, de l'Allemagne de l'Est, de la Finlande, et de l'une des deux équipes suivantes : la Norvège ou l'Allemagne de l'Ouest. Ces deux équipes se rencontreront dans une joute de qualification.

Par contre, on attend toujours une réponse définitive de cinq des 22 équipes, soit celles de l'Autriche, de la Bulgarie, de l'Italie et des deux Allemagnes.

Les pays qui ont définitivement fait parvenir leur demande sont : le Canada, la Belgique, la Tchécoslovaquie, le Danemark, l'Angleterre, la Finlande, la France, la Hollande, la Hongrie, la Norvège, la Pologne, la Roumanie, l'Union Soviétique, la Suisse, la Suède, les Etats-Unis et la Yougoslavie.

Keegan dans un état satisfaisant

ELMER, N.J. (UPI) — Le lanceur Ed Keegan, qui a signé avec les Phillies de Philadelphie, moyennant un boni de $4,000, à la fin de ses études en 1957, repose dans un état satisfaisant à l'hôpital où il a été admis mercredi à la suite d'un accident de la circulation.

Keegan souffre de fractures possibles au crâne, à la mâchoire et à la cheville. Il a perdu la maîtrise du volant de sa voiture qui est allée s'écraser contre un poteau.

Le Fils de l'homme n'est pas venu pour être servi, mais pour servir et donner sa vie en rançon pour une multitude. (Mt 20,28)

Claude Giroux compte 3 buts

Dirigé à l'offensive par Claude Giroux, avec un truc du chapeau, le club des Etoiles du Comité des Jeunes de Rosemont a facilement défait le St-Mathieu Midget, 6-1, hier.

Michel Laplante, avec deux buts, et Claude Gauthier, avec un, ont été les autres compteurs des gagnants, pendant que Samson évitait le blanchissage à son club.

Les Etoiles disputeront leur prochaine joute ce soir, à six heures, à l'arèna Maurice-Richard, alors qu'elles recevront la visite du St-Eusèbe.

D'UN SPORT A L'AUTRE

Le commissaire **Sydney Halter,** de la ligue Canadienne de football, a dévoilé hier que la coupe Grey de 1963 aura lieu au stade Empire de Vancouver, samedi, le 30 novembre . . . **Maurice Herzog** le haut commissaire français à la jeunesse et aux sports, est arrivé à Tokyo où il va séjourner une semaine afin de s'informer sur l'organisation des Jeux Olympiques de 1964. Cette étude sera intéressante pour la France parce que la ville de Lyon est candidate pour l'organisation des Olympiques de 1968 . . . **Gary Hocking,** de Rhodésie, s'est tué hier dans un exercice en vue du Grand Prix de l'Afrique du Sud, qui commence aujourd'hui. Sa Lotus a dérapé dans un tournant et a heurté un mur de ciment . . . **Ingemar Johansson** ancien champion mondial des poids lourds, a reçu un cadeau de Noël. Le fisc suédois lui a remis $72,000 sur les $100,000 qu'il a payés, d'après son rapport d'impôt de 1960 . . .

Sydney HALTER

L'équipe nationale de Tchécoslovaquie a eu raison de l'équipe nationale russe, au compte de 4-3, à l'arena des sports de Prague, devant 18,600 spectateurs qui ont fort apprécié le match . . . **Jack Nicklaus,** le champion omnium des Etats-Unis, a été désigné comme le golfeur de l'année par le comité de sélection des meilleurs athlètes de 1962, à Los Angeles. Le jeune champion de 22 ans assistera au grand dîner en l'honneur des élus, vendredi prochain . . . **Dick Tiger,** le champion mondial des poids moyens, accordera un match revanche à **Gene Fullmer,** l'ex-titulaire, le 23 février prochain, à Las Vegas, Nevada. Tiger avait ravi le titre à Fullmer, le 23 octobre dernier, à San Francisco . . . Le promoteur **Sam Silverman,** de Boston, a annoncé que **Rodrigue Beaupré,** de Québec, affrontera **Johnny Bean,** de Philadelphie, le 27 décembre prochain. Beaupré a knockouté Bean à la deuxième ronde, il y a un mois . . . **Alejandro Lavorante,** un boxeur argentin, reste dans le coma et dans un état critique depuis 13 semaines. Il a été knockouté le 21 septembre dernier et est resté inconscient depuis . . .

Ing. JOHANSSON

Bert Olmstead, ancienne étoile de la ligue Nationale, ne jouera certainement pas avec les Smoke Eaters de Trail dans le prochain championnat mondial de hockey amateur à Stockholm, en Suède. **William Jennings,** le président des Rangers de New York, a informé Olmstead qu'il sera impossible de se soumettre à la date limite, le 31 décembre 1962, pour lui accorder sa réinstallation comme amateur. Bert appartient aux Rangers depuis que ceux-là ont acheté son contrat pour $20,000, le prix du repêchage, des Leafs de Toronto . . . **Frank Robinson,** as des Reds de Cincinnati, a devancé **Hank Aaron** et **Willie Mays** pour le championnat des longs coups dans la Ligue Nationale. C'est la troisième année d'affilée que Frank mérite cet honneur . . . **Margaret Smith,** championne australienne du tennis, entreprendra l'an prochain une autre tournée privée et ne pourra pas représenter son pays dans les championnats asiatiques aux Indes . . . **Jim Cardiff,** un joueur de défense des Red Wings de Weyburn de la ligue junior de la Saskatchewan, se rétablit lentement d'une fracture du crâne subie jeudi lorsqu'il est venu en collision avec son coéquipier Frank Hincks . . .

Bert OLMSTEAD

Frank ROBINSON

Dans son livre "Behind the Cheering"

Frank Selke explique pourquoi Dick Irvin quitta le Canadien

TORONTO. (PC) — Ce fut une surprise pour les fervents du hockey de la Ligue Nationale quand l'instructeur Dick Irvin, du Canadien, accepta un poste analogue avec les Black Hawks de Chicago, en 1955.

Les Black Hawks traversaient une période difficile. Ils avaient été exclus des éliminatoires de la coupe Stanley dans huit des neuf dernières saisons. Ils venaient de terminer la saison 1953-54 bons derniers, comme la saison précédente.

Pourquoi Dick Irvin abandonnait-il une carrière fructueuse avec le Canadien pour accepter un poste avec les pitoyables Black Hawks.

La plupart des gens crurent qu'il s'agissait d'une question d'argent, et ils avaient partiellement raison. Irvin reçut une forte augmentation de salaire.

Mais il y avait autre chose dans le départ d'Irvin de Montréal. Le gérant général Frank Selke en parle dans son livre récemment publié "Behing the Cheering".

Le cas de Richard

Ce fut le fait d'aiguillonner le fougueux Maurice Richard qui mit fin aux jours de Dick Irvin comme instructeur du Tricolore.

Selke écrit que durant la saison 1954-55, les qualités de combativité d'Irvin eurent un effet contraire chez le "Rocket".

"Ne reculant devant aucun de ses adversaires, Richard a alors connu plusieurs sautes d'humeur sans précédent."

Un soir à Toronto, Richard se battit avec Bob Bailey, des Maple Leafs. L'arbitre Red Storey ordonna à Richard de regagner le vestiaire des joueurs. Comme Richard quittait la patinoire, Irvin se pencha et lui dit quelque chose. Richard recommença à se battre avec Bailey et à s'en prendre à l'arbitre.

Vers la fin de la saison, le Canadien perdait contre les Bruins et Irvin tenta de raviver la combativité de ses joueurs lors d'un entretien dans le vestiaire.

Le "Pep-Talk" visait particulièrement le capitaine Butch Bouchard, écrit Selke, "mais ce fut Richard qui répondit au coup de fouet. Il en devint féroce."

Hal Laycoe, des Bruins, "probablement par accident", infligea une blessure au front de Richard, coupure qui nécessita huit points de suture. "Probablement étourdi et déjà hors de lui-même, Richard courut après Laycoe, qui battit rapidement en retraite."

Le Rocket en vint aux mots ensuite avec les juges de lignes et le tout résulta en une suspension pour le reste de la saison pour Richard, par le président Clarence Campbell.

La joute suivante, le Canadien rencontrait les Red Wings de Détroit, lorsqu'une révolte éclata au Forum pour protester contre la suspension de Richard.

Après l'émeute, "Irvin eut le mot juste quand il dit : "J'ai souvent vu le Rocket remplir cet endroit, mais c'était la première fois que je le voyais le vider."

"Lorsque Irvin fit d'autres déclarations contre le président Campbell après que nous eûmes perdu la joute finale de la saison, j'avais pris ma décision."

"Vous ne pouvez diriger ce club plus longtemps", dit Selke à Irvin. "C'est bien de maintenir l'esprit de combativité chez une équipe, mais il y a une limite. Maintenant, Dick, vous pouvez rester avec nous ou vous en aller à Chicago, mais si vous restez avec nous, vous ne pouvez diriger le club."

Ainsi se termina la carrière d'Irvin avec le Canadien. Il prit la direction du Chicago, la saison suivante. Les Hawks terminèrent quand même derniers, et il mourut l'année suivante du cancer.

Du soccer . . . au football

JOHANNESBOURG. (Reuters) — D'après une nouvelle émanant de Johannesbourg, l'avant Doug Hopwood, de l'Union Sud-Africaine de Rugby, aurait reçu une offre des Lions de Détroit, de la Ligue Nationale de football.

Selon le rapport, les Lions défraieront toutes les dépenses de séjour d'Hopwood alors que les instructeurs étudieront les possibilités de l'aligner avec le club.

MAINTENANT EN OPERATION
SKI-TOW ALARIE
EN HAUT DE LA PENTE DOUCE
(CLUB DE GOLF ST-JANVIER)
3 MONTE-PENTES POUR TRAINES SAUVAGE
1 MONTE-PENTES POUR SKIS
VASTE RESTAURANT
Bienvenue à Tous
Rang sud St-Janvier — Sortie 16 de l'autoroute St-Janvier

...et les deux caisses de bière Molson Export...
Merci et joyeuses Fêtes!

Pour rendre encore meilleurs les bons moments des Fêtes pour vous et vos amis — faites une bonne provision de la bière préférée du Québec. **La bière Molson Export.**

Tielemans classé 1er

André Tielemans a mérité une deuxième année de suite le premier rang dans le classement provincial pour juniors en 1962. Champion du Québec et du Canada, chez les juniors, André a pleinement mérité cet honneur. Chez les demoiselles juniors, Nicole Gagnon a fini en tête de liste pour la troisième année consécutive.

Tielemans, un résident de Laval-des-Rapides, a démontré encore une fois qu'il possédait le potentiel d'un grand champion lorsqu'il s'en donne la peine. L'an dernier, il avait partagé la première place avec Claude Savaria, qui n'est plus junior.

Andrée Martin s'est classée première dans la catégorie des 14 et 16 ans. Elle a fini deuxième derrière Mlle Gagnon, chez les 18 ans.

Ce classement provisoire deviendra officiel seulement lors de l'assemblée générale annuelle alors qu'il devra être approuvé par les membres de l'association. Cette assemblée aura lieu en mars.

Six Américains avec Winnipeg

WINNIPEG. (PC) — Jim Ausley, gérant général des Blue Bombers de Winnipeg, a annoncé la mise sous contrat de six joueurs américains.

Ausley a dévoilé un seul nom, celui du demi arrière Frank Horvath, de l'Université de l'Ohio.

Les autres joueurs sont un demi arrière, deux ailiers, un garde et un centre arrière.

En jouant au golf, Mantle tiendra ses jambes en forme

NEW YORK. (UPI) — Mickey Mantle, le joueur le plus utile à son club dans la ligue Américaine se maintient en excellente condition physique en jouant au golf. Il passe plusieurs heures sur les verts afin de garder ses jambes en forme.

Son instructeur Ralph Houk espère toutefois qu'il ne jouera pas trop au golf afin de ne pas se fatiguer. "Mickey n'est pas un homme oisif. Il lui est impossible de rester à rien faire", a déclaré Houk, dont le regard soucieux voulait en dire long.

Houk craint toujours que quelque chose survienne à Mantle, un athlète fragile, qui en sera à sa 12e saison dans les Majeures. Agé de 31 ans, il n'a pas encore atteint la maturité d'un homme de cet âge. Il agit souvent comme un adolescent de l'Oklahoma.

Mickey n'a pas la dignité de plusieurs grands athlètes du passé, tels les Joe DiMaggio, Ted Williams, Bob Feller, Jackie Robinson et autres. Ils étaient dans une classe à part. Mantle ne se distingue pas de l'homme de la rue.

Pour bien démontrer que Mantle n'est pas encore un homme mur, Houk a raconté un incident banal qui s'est déroulé juste avant la Série Mondiale : "Les éliminatoires entre les Giants et les Dodgers ont retardé le début de la Série. Je craignais que mes hommes deviennent impatients et rouillés. Des exercices quotidiens au stade des Yankees nous tenaient en forme. Un bon jour, je remarque, au cours d'un exercice, que Mantle joue au troisième but. Je le vois courir à sa droite, attraper la balle, exécuter une culbute, se relever en vitesse et lancer au premier but. Je m'approche de lui et demande ce qui se produit. J'imite les gestes de Clete (Boyer) lors d'un attrapé spectaculaire", m'a-t-il répondu. "Il aurait pu se blesser à nouveau et compromettre nos chances contre les Giants. J'étais soulagé à l'issue de la pratique".

Mantle se défend bien d'être du nombre des athlètes professionnels généralement froids et sérieux. Il aime jouer au baseball et a l'esprit d'un collégien sur le losange.

Malgré des blessures qui l'ont tenu au rancart durant 39 parties, Mickey a fait compter 89 points, a canonné 30 circuits et a conservé une moyenne de .321, méritant ainsi le titre du joueur le plus utile à son club pour la troisième fois de sa brillante carrière.

Houk croit que Mickey pourra décrocher ce titre pour une quatrième année, ce qui constituerait un record, s'il évite toute blessure fâcheuse. A 31 ans, il est dans la force de l'âge.

Mais les acrobaties de Mickey inquiéteront toujours Houk qui apprécie à sa juste valeur le travail de son as voltigeur de champ centre. C'est pour cette raison qu'il souhaite que Mickey n'abuse pas du golf au cours de la saison morte.

Une grève à la suite d'une amende de $0.28

LONDRES. (PA) — Seize apprentis jockey ont décidé de faire la grève dans le monde des courses en Grande-Bretagne.

Les grévistes sont tous attachés à l'écurie Fred Armstrong. Ils prétendent que Armstrong leur a imposé une amende variant de 14 à 28 sous, parce qu'ils étaient arrivés en retard au travail.

Un apprenti a expliqué que son chèque de paie s'élevait à seulement sept sous, une fois l'amende prélevée. Il avait travaillé pendant une semaine pour $0.07.

"Les apprentis-jockey reçoivent huit shillings ($1.12 par semaine lorsqu'ils sont âgés de 15 à 19 ans. A l'âge de 20 ans, ils reçoivent $6.30 par semaine.

Leur ambition est devenir jockey sur les différentes pistes britanniques. S'ils ne passent pas le test imposé, ils doivent se contenter d'un travail de palefrenier, avec un salaire hebdomadaire de $28.

Les Oilers visitent le Montréal-Coutu

Demain après-midi, au centre sportif Notre-Dame, le Montréal-Coutu recevra la visite des Oilers du Nord, dans une joute régulière de la Ligue de ballon-panier de Montréal.

Les Oilers comptent sur quatre nouveaux joueurs, Marvin Luster et Tom Cloutier, des Alouettes, ainsi que Gene Gaines et Dick Cohee, des Rough Riders d'Ottawa.

La joute débutera à trois heures.

Un cheval triomphe et meurt !

LOS ALAMITOS, Calif., (UPI) — Do Chick, un cheval de quatre ans contre qui une plainte d'interférence avait été logée, a remporté la victoire dans la quatrième course à la piste de Los Alamitos et s'est écrasé au sol. Quelques instants plus tard, il mourait.

Le jockey Richard Lujan venait de descendre de sa monture et ramenait le cheval aux écuries lorsqu'il s'est écrasé au sol. Lujan a révélé par la suite que Do Chick éprouvait certaines difficultés à souffler à la fin de la course.

Les Mexicains profiteront d'une faiblesse de Fraser

BRISBANE. (AFP) — L'Australie et le Mexique préparent activement la rencontre qui les opposera la semaine prochaine en finale du challenge-round de la coupe Davis. Bien que la composition des équipes ne sera pas connue avant le 25 décembre, il est probable que les Mexicains ne présenteront que deux joueurs : Rafael Osuna et Antonio Palafox qui joueront les simples et le double.

Du côté australien, Rod Laver et Roy Emerson joueront les simples et l'équipe de double comprendra certainement Roy Emerson et Neale Fraser. Pancho Contreras, capitaine non joueur de l'équipe mexicaine, a déclaré que si Fraser joue le double, les Mexicains adopteront une nouvelle tactique qu'ils ont baptisé "tandem". Un joueur mexicain jouera au filet et l'autre au fond du court. Cette tactique a été décidée afin de faire échec aux faibles revers de Fraser au service. Cette faiblesse de Fraser est également le souci du capitaine australien Harry Hopman qui admet que son troisième joueur devrait acquérir plus de sécurité dans son retour de service.

La forme actuelle des joueurs australiens n'inquiète pas les Mexicains. "Nous sommes venus ici pour nous battre, triompher et emmener la coupe Davis à Mexico . . .", a déclaré Pancho Contreras.

Un père devrait-il être l'instructeur de son fils ?

SAN FRANCISCO (UPI) — Les problèmes occasionnés par la nécessité de diriger votre fils au football varient plus souvent qu'autrement. C'est là du moins l'avis de l'instructeur Frank Howard, de Clemson. Mais, par contre, les compensations sont souvent nombreuses.

Howard, qui est ici présentement afin d'aider à préparer le club de l'Est dans la 38e classique annuelle des Etoiles, a un fils qui évolue présentement pour l'équipe de l'Université.

"Tel père, tel fils," a déclaré le "comédien" de Clemson, "ce n'est certes pas le plus grand joueur de football."

"Mais je voulais qu'il reçoive la meilleure éducation possible, dans une atmosphère agréable. De plus, je voulais qu'il ait le meilleur instructeur possible. Alors je l'ai envoyé terminer ses études à Clemson !"

Howard a aussi rappelé cette pratique de l'automne où il avait gardé ses hommes sur le terrain durant quatre longues heures. Cette fois-là, il avait entendu son fils dire à un autre joueur sur le terrain : "Mon père doit avoir perdu la tête."

Une compensation

Mais, par contre, c'est sur le terrain qu'Howard le père reçoit sa principale compensation.

"Il me répond toujours: "Oui, monsieur" et "non, monsieur", puis il fait ce que je lui ai demandé, aussi difficile que cela puisse être. J'ai rarement vu quelqu'un d'aussi poli."

Et Howard le père de poursuivre :

"Quelle différence avec sa docilité au foyer ! Un soir, nous étions assis dans le vivoir, et je lui avais demandé d'aller rentrer l'auto dans le garage. Ce qu'il m'a répondu : "Hey, le baron (il m'appelle toujours le baron), c'est toi qui y as pensé le premier. Fais-le toi-même !"

La saison de football est terminée, et comme les instructeurs sont tous remis de leurs émotions, c'est à qui raconterait la meilleure anecdote.

Ecoutons Jack Mollenkopf, de Purdue :

"Mon équipe a la réputation d'être celle qui brise toutes les "séries consécutives". Cela pourra vous étonner, mais je n'aime pas cela."

Anecdote rare

"Il y a quelques années," de raconter Mollenkopf, Notre-Dame avait remporté 36 victoires de suite, et nous fûmes ceux qui avaient mis fin à leur série de succès."

"Quelques années plus tard, Michigan State était inscrite dans le Big Ten, et à ce moment-là, elle avait remporté 26 vitoires consécutives. Encore une fois, nous avons joué le rôle de l'avocat du diable."

"Cette année, nous devions jouer contre l'Illinois. Il avait encaissé 15 revers d'affilée, et évidemment nous avons mis fin à cette série. L'habitude sans doute. . ."

Nouveau joueur pour Hamilton

HAMILTON. (PC) — Gene Ceppetelli, un centre natif du Canada et qui s'est aligné avec l'Université Villanova, la saison dernière, a accepté les offres des Tiger-Cats de Hamilton.

D'après l'instructeur Jim Trimble, Ceppetelli, qui a vu le jour à Copper Cliff, en Ontario, serait l'un des meilleurs joueurs de ligne repêché aux Etats-Unis depuis l'arrivée de Trimble à Hamilton.

Lors de la signature de son contrat, hier, Ceppetelli a dévoilé qu'il avait fréquenté l'université américaine à la suite d'une drôle de série de circonstances.

"Après le premier combat Basilio-Robinson, un groupe d'hommes d'affaires de notre petite ville avait invité Basilio à venir nous rendre visite, et ce dernier s'était fait accompagner du R. P. Tom Riley, de Villanova. C'est ainsi que j'ai obtenu une bourse d'études."

En plus de jouer à l'offensive, Ceppetelli serait également excellent à la défensive, comme secondeur de ligne.

Conducteur d'auto tué dans un essai

LE CAP. (AFP) — Harry Hocking, ancien champion du monde motocycliste, a trouvé la mort au cours des essais du Grand Prix automobile de Durban.

Sa voiture, une "Lotus-Climax", a percuté à plus de 150 kms-heure le mur de protection entourant la piste. La voiture a été disloquée sous la violence du choc.

Relevé sérieusement blessé, Hocking devait décéder peu après des suites d'une fracture du crâne.

Quand mon âme était désespérée, je me suis souvenu du Seigneur. Et ma prière parvint jusqu'à vous, jusqu'à votre saint temple.
(Jonas 2, 8)

Cité de POINTE-CLAIRE
AVIS PUBLIC

Avis est par les présentes donné qu'à l'expiration des quinze (15) jours suivant la publication du présent avis, le Conseil de la Cité de Pointe Claire considérera l'adoption du règlement proposé amendant le règlement 472 (Zonage) à l'effet de : —

Rezoner de la Zone "A" maisons unifamiliales à Zone "C" maisons à deux logements le côté est du Chemin Alston sur les Fermes 131 et 132 et de la Zone "C" maisons à deux logements à Zone "A" maisons unifamiliales Ferme 131 à compter d'un point 100 pieds à l'est de Stillview et jusqu'au côté ouest du Chemin Alston.

Donné à Pointe Claire, P.Q., ce vingt-troisième jour de décembre 1962.

O. NICHOLSON, F.C.I.S.,
Greffier

Province de Québec
CITE DE LAFLECHE
Comté de Chambly

AUX CONTRIBUABLES de la susdite municipalité
AVIS PUBLIC

est par les présentes donné par le soussigné, secrétaire-trésorier de la susdite municipalité, que :

Le rôle d'évaluation de la Cité de Laflèche pour l'année commançant le premier janvier mil neuf cent soixante-trois, est terminé et que les dix-huitième jours du mois de décembre, mil neuf cent soixante-deux, déposé cedit rôle d'évaluation au bureau du soussigné à l'hôtel de ville de la Cité de Laflèche, lequel rôle d'évaluation sera ouvert à l'examen des intéressés ou de leurs représentants durant les trente jours qui suivront la date de son dépôt au bureau du soussigné à l'hôtel de ville de la Cité de Laflèche.

DONNE A LAFLECHE,
ce dix-neuvième jour de décembre, mil neuf cent soixante-deux.

(signé) ALBERT BOIVIN
Secretaire-tresorier.

Pneus à flanc blanc moyennant supplément.

Sedan 4 portes Bel Air,

car elle offre de remarquables caractéristiques de résistance et de sûreté de marche!

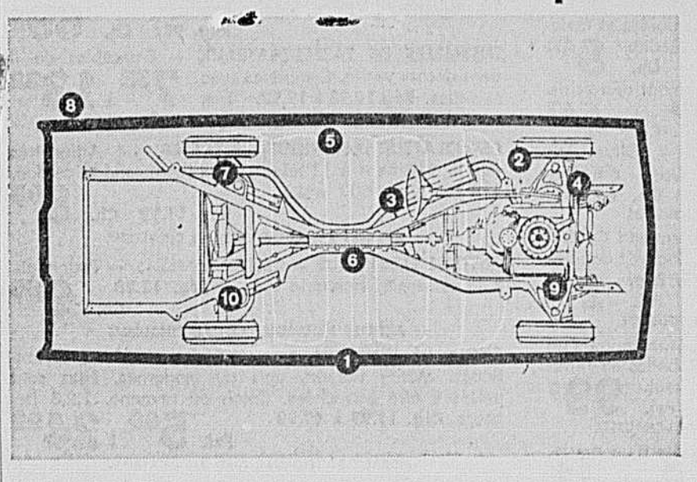

1 Les bas de caisse lavés à l'eau et séchés par ventilation: Les profilés de seuil sont lavés par l'eau et asséchés par l'air pénétrant par la prise d'air de l'auvent; ils sont protégés par galvanisation et par un double enduit de composé anticorrosion. **2 Les garde-boue avant intérieurs** mettent le dessous des ailes avant à l'abri du sel, de la neige fondante, de la boue et de l'eau. **3 Le système d'échappement à durée prolongée:** Le silencieux aux nombreuses pièces aluminiées et le tuyau d'échappement de forte épaisseur, résistent plus longtemps que tous autres. **4 La génératrice Delcotron** charge la batterie, même quand le moteur tourne au ralenti; la batterie ne risque donc pas de se décharger en hiver quand on roule à vitesse réduite avec les phares allumés, le chauffage, les essuie-glaces en marche. **5 La carrosserie monocoque de Fisher** forme un ensemble rigide et robuste, dont tous les éléments sont entièrement soudés. Elle est protégée de la corrosion, étanche, isolée et insonorisée. **6 Le châssis de sécurité** en X, avec robuste support central en acier épais, est à l'origine de la douceur de roulement et de la stabilité exceptionnelle de la Chevrolet. **7 Les freins autorégleurs:** Il suffit de freiner légèrement en marche arrière, pour que les freins se règlent automatiquement et agissent avec sûreté dans toutes les conditions de conduite. **8 Le fini Magic-Mirror** ne s'écaille pas, garde son éclat et résiste à l'action du sel et du goudron. Il garde pendant longtemps son lustre sans demander d'entretien. **9 La lubrification à intervalles prolongés:** Intervalles de 6 mois ou de 6,000 milles entre les graissages; de 60 jours ou de 6,000 milles entre les changements d'huile. **10 La suspension entièrement à ressorts à boudin** procure ce silence, cette douceur de marche idéals, et cette stabilité qui sont le propre de la Chevrolet.

ALLEZ VOIR TOUTES LES MAGNIFIQUES CHEVROLET 63 CHEZ UN DES CONCESSIONNAIRES CHEVROLET

UNE VALEUR GENERAL MOTORS

Ne manquez pas l'émission télévisée "En habit du dimanche", tous les dimanches soir à 8h, au canal 2.

C-863AF

Consultez le concessionnaire Chevrolet de votre voisinage à propos de l'offre spéciale d'un album de disques microsillon "Go With The Greats".

Voyez le vendeur Chevrolet de votre localité

Vendeurs autorisés Chevrolet dans le Grand Montréal

CHEVROLET MOTOR SALES CO. OF MONTREAL LTD. — 2085 ouest, rue Ste-Catherine — WE. 3-6781
GOHIER AUTOMOBILES LTEE — 1580, rue Amherst — LA. 6-3701
SALOIS AUTOMOBILE LTEE — 610 boul. Curé-Labelle, Chomedey, Qué. — MU. 1-2508
PARK AVENUE CHEVROLET LTEE — 3421, avenue du Parc — VI. 9-5661
J.-P. CHARBONNEAU AUTOS LTEE — 3930 est, rue Ste-Catherine — LA. 6-4471
PATENAUDE AUTOMOBILE LIMITEE — 10,830, rue Lajeunesse (coin boul. Gouin) — DU. 9-8461
CLERMONT MOTOR LIMITED — 5363 rue St-Denis — 279-6301
HAROLD CUMMINGS LTD. — 5255 ouest, rue Jean-Talon (près boul. Décarie) — RE. 9-1911
BARNABE MOTORS LTD. — 925, boul. Laurentien, St-Laurent, Qué. — RI. 4-6401
SNYDER AUTOMOBILES LTD. — 2150, rue Notre-Dame (coin 21e ave.) Lachine, Qué. 637-4651
DUVAL MOTORS (1960) LTD. — 529 est, rue Jarry — CR. 9-7211
DOYLE MOTORS LIMITED — 4501, avenue Bannantyne, Verdun, Qué. — PO. 9-4501

VOTRE MÉDECIN VOUS PARLE

RÉDIGÉ SOUS LES AUSPICES DU COLLÈGE DES MÉDECINS ET CHIRURGIENS DE LA PROVINCE DE QUÉBEC

Delirium tremens

Dr ROMEO BOUCHER, M.D.

C'est Zola dans son livre "L'Assommoir" qui en a fait une description où l'on trouve tous les signes généraux de cet accident d'origine alcoolique, que nous appelons souvent "les diables bleus", traduction littérale de l'expression anglaise : "blue devils". Mais qui lit Zola aujourd'hui, sauf ceux qui s'occupent de littérature ou les jeunes qui s'imaginent que...? Enfin, l'on sait ce que je veux dire. Pour en revenir au delirium tremens, il y a une chose qu'on ignore généralement, c'est qu'en l'absence de traitement, la mort survient dans 20% des cas. On croit également, ce qui est faux, que c'est une ingestion massive d'alcool qui déclenche les "diables bleus". Non, "ils" arrivent à la suite d'une agression physique sérieuse : accident de la voie publique, infection pulmonaire, blessure accidentelle, refroidissement, intoxication. Et que de fois, alors que j'était jeune étudiant, ai-je vu prescrire par mes vieux maitres des doses importantes de cognac à un malade ou à un blessé très agité qui s'en trouvait bien. Ils savaient, eux, que le sevrage brutal de l'alcool donne des réactions non moins brutales et leur méthode du temps valait toutes les pilules d'aujourd'hui.

C'est brusquement que la crise commence en donnant au malade un aspect caractéristique : une agitation incessante, une désorientation dans le temps et dans l'espace avec tremblement intense et généralisé, un délire associant un état confusionnel et un état hallucinatoire. Le malade ne se rend plus compte que de ses faits et gestes et, s'il s'en tire, ne gardera aucun souvenir de ce qui s'est passé, même pas des animaux féroces ou immondes qui l'entourent et par lesquels il se sent poursuivi, attaqué et même dévoré. Inutile d'ajouter que ces hallucinations entraînent des réactions dangereuses ou des réactions de fuite ou de défense qui peuvent aboutir au meurtre ou à la défenestration. Que d'entre eux se sont tués en sautant de la fenêtre d'un hôtel ou d'un hôpital, même entourés de gardiens solides !

La force est décuplée et le malade peu facile à garder. Il est couvert de sueurs et la température dépasse souvent 104°, ce qui fait qu'il maigrit facilement à cause de la déshydratation qui s'ensuit et des mouvements qui l'agitent incessamment.

Nous l'avons dit, non traités 30% de ces malades meurent par défaillance cardiaque ou troubles végétatifs. Aujourd'hui, grâce aux nouvelles thérapeutiques on en sauve plus fréquemment. L'agitation diminue, les hallucinations puis, plus lentement, l'état confusionnel et il reste de la crise un affaiblissement intellectuel dont on ne peut se remettre tout à fait que rarement. Mais gare aux rechutes, elles sont souvent plus graves et il en reste des séquelles plus sérieuses.

C'est d'urgence qu'on doit traiter ces malades, car malades vraiment ils sont. Les alcooliques agités ont tendance à absorber des barbituriques ou autres produits qui déprime le système nerveux central. Plus ils en prennent ou plus ils en ont pris, plus le délirium est lent à passer. Evidemment la médecine d'aujourd'hui lutte contre la déshydratation, la défaillance cardiaque, les infections.

Il faut ajouter qu'elle fait également appel aux médications sédatives modernes qui donnent d'excellents résultats. Mais la mise en oeuvre de ces traitements demande un service de neuropsychiatrie équipé avec des chambres d'isolement et un personnel qualifié de jour et de nuit. Dans la majorité des cas on guérit le délirium tremens. Reste ensuite à éviter la récidive en expliquant au malade la gravité de l'état qu'il a présenté et en lui conseillant une cure de désintoxication bien conduite. C'est encore une autre partie du traitement à faire, et non le plus facile, beaucoup de malades n'y consentant pas ou se laissant difficilement convaincre.

CIGARES TRES DOUX

COLDWATER, Ont., (PC) — Un ouvrier très occupé avait demandé à un petit gars de 4 ans d'aller lui acheter des cigares dans un magasin voisin. L'enfant est revenu avec des cigares... en bonbon.

Simpson

SOLDES "VEILLE DE NOËL"

EN VENTE LUNDI A 9 h. A.M. — VENEZ TOT POUR UN MEILLEUR CHOIX

Lundi est votre dernier jour d'emplettes avant Noël ! A cette occasion, Simpson solde des articles-cadeaux, que les acheteurs de la dernière minute seront heureux d'acquérir à prix d'aubaine ! Ce sont des fins de séries de notre stock de cadeaux... certains figurent sur cette page, de nombreux autres ne sont pas annoncés, tous vous sont offerts à très bas prix !

Pas de Commandes ou Téléphoniques sur ces articles, s.v.p.
Pas de livraison sur ces articles avant le jeudi 27 décembre.

JOURS DE FERMETURE DURANT LES FETES

POUR NOEL
Fermé mardi 25 décembre
Ouvert mercredi 26 décembre
POUR LE JOUR DE L'AN
Fermé lundi et mardi
le 31 décembre et le 1er janvier
Ouvert mercredi 2 janvier

Service de livraison durant les fêtes !

dans les limites de livraison à Montréal

LUNDI 24 décembre — Magasin ouvert. Livraison régulière. Les marchandises achetées jusqu'à 5 h. 30 le 24 décembre, seront livrées le même jour. Aucune livraison ne sera effectuée en banlieue. Les articles de cette page seront livrés le 27 décembre.

MARDI 25 décembre — Magasin fermé. Aucune livraison.
Mercredi 26 décembre — Magasin ouvert — Aucune livraison.
Jeudi 27 décembre — Magasin ouvert. Livraison régulière.
Vendredi 28 décembre — magasin ouvert. Livraison régulière.
Samedi 29 décembre — Magasin ouvert. Livraison régulière.
Lundi 31 décembre — Magasin fermé. Aucune livraison.
Mardi 1er janvier — Magasin fermé. Aucune livraison.
Mercredi 2e janvier — Magasin ouvert. Aucune livraison.
Jeudi 3 janvier — Magasin ouvert. Livraison régulière.
Vendredi 4 janvier — Magasin ouvert. Livraison régulière.
Samedi 5 janvier — Magasin ouvert. Livraison régulière.

Grand solde ! Élégants chapeaux !

½ Prix — Rabais 6.98 à $25

Pour dames, toute une collection de ravissants modèles pour l'automne et l'hiver... parmi lesquels vous trouverez celui qui accompagnera vos toilettes de fin d'année ! Venez tôt, vous bénéficierez de la primeur du choix !
- Modèles cloche, tambourin, drapé...
- Réalisés en castor, velours, feutre et plume !

3.49 à 12.50

Pas de commandes postales ou téléphoniques, S.V.P.
SIMPSON — SALON DU CHAPEAU (730), AU TROISIEME

Rabais ! Peignoirs tartan "Lanella"

Rég. 19.98

Elle sera toujours heureuse de recevoir un de ces élégants peignoirs en tartan "Lanella". Ils sont en tissu mixte 50% laine d'Autriche et 50% coton égyptien. De plus, ils sont lavables et de coloris grand teint. **12.98 Ch.**
- Choix de tartans "Red MacLean", "Lindsay", "Black Watch", "RCAF", "Stuart".
- Tailles petite, moyenne ou grande dans le groupe.

Pas de Commandes Postales ou Téléphoniques, S.V.P.
SIMPSON — LINGERIE (712), AU QUATRIEME

Solde de robes de chambre

Orig. 25.98

Pour messieurs, élégantes robes de chambre en tissu éponge ! Offrez-lui plus de confort pendant ses heures de détente ! **$15 Ch.**
- Modèles importés de France.
- En tissu éponge 100% coton.
- Choix de rayures rouge sur fond bleu, ou rayures bleu sur fond rouge.
- Tailles moyenne, grande ou très grande.

Pas de Commandes Postales ou Téléphoniques, S.V.P.
SIMPSON — VETEMENTS POUR HOMMES (712), AU DEUXIEME

Rabais 1.96 sur chemises sport

Rég. 4.95

Confectionnées par un manufacturier canadien très connu, ces chemises sport feront d'agréables cadeaux ! **2.99 Ch.**
- Elles sont en fin coton lavable, "Sanforized", de coupe ample, et à manches longues.
- Élégants imprimés de coloris gris, brun, vert ou bleu.
- Tailles petite, moyenne, grande ou très grande.

Pas de Commandes Postales ou Téléphoniques, S.V.P.
SIMPSON — ACCESSOIRES POUR HOMMES (713), AU REZ-DE-CHAUSSEE

Solde au pays des jouets !

59¢ à 8.99

Pour les cadeaux de dernière minute ! Tout un choix de jeux et jouets, à prix réduits, et comprenant des jeux de hockey, des jouets pour la "petite" maman, poupées, tableaux noirs, microscopes, ping-pong miniatures... pour n'en mentionner que quelques-uns ! Venez tôt pour meilleur choix !

Pas de Commandes Postales ou Téléphoniques, S.V.P.
SIMPSON — LE PAYS DES JOUETS (759), AU CINQUIEME

Solde ! Gants peau de mouton

Rég. 3.98

Pour messieurs, confortables gants en peau de mouton ! De marque canadienne, ces gants ont une chaude doublure molletonnée et leurs soufflets sont en tricot de laine. **2.99 pai.**
- Choix de coloris gris ou fauve.
- Pointures 7½ à 10½.

Pas de Commandes Postales ou Téléphoniques, S.V.P.
SIMPSON — ACCESSOIRES POUR HOMMES (713), AU REZ-DE-CHAUSSEE

Peignoirs et cache-poussière

Rég. 5.99 à 15.99

3.99 à 9.99 Ch.

Une excellente suggestion pour vos cadeaux de dernière minute ! Modèles très flatteurs, réalisés en coton, tissu laine mixte, acétate ou tissus matelassés dans le groupe.
- Coloris variés.
- Tailles petite, moyenne, grande et très grande dans le groupe.

Pas de Commandes Postales ou Téléphoniques, S.V.P.
SIMPSON — LINGERIE (784), AU SOUS-SOL

Grande solde ! Robes pour juniors

Rég. 16.98 à 39.98

10.99 à 19.99

En profitant de ce solde, vous pourrez réaliser des économies appréciables. Tout un choix de modèles pour la saison des Fêtes... fins lainages, tricot double, crêpes et brocards ainsi que quelques tissus métalliques dans le groupe.
- Gamme de coloris variés.
- Tailles juniors 5 à 15 dans le groupe.

Pas de Commandes Postales ou Téléphoniques, S.V.P.
SIMPSON — LE COIN JUNIOR (735), AU TROISIEME

½ prix ! Robes droites imprimées

Rég. 8.98

Une autre suggestion-cadeau qui plaira pour son côté élégant et pratique puisque cette robe peut se porter avec ou sans ceinture ! **4.49 Ch.**
- Réalisée en acétate-et-viscose au fini soyeux, avec ceinture se nouant ou ceinture même tissu.
- Ravissants imprimés de coloris brun, vert ou bleu.
- Tailles 10 à 18.

Pas de Commandes Postales ou Téléphoniques, S.V.P.
SIMPSON — ROBES (734), ETAGE DES MODES, AU TROISIEME

Solde de produits parfumés

Rég. $2 à 6.75

75¢ à $4

Parfums, eau de Cologne, ravissants ensembles-cadeaux, poudre, etc... Choix de "In Love" de Norman Hartnell, "Espace" de Cheramy ainsi que "Intimate" de Revlon ! Vous serez toujours sûr de plaire en offrant un de ces produits !

Pas de Commandes Postales ou Téléphoniques, S.V.P.
SIMPSON — PARFUMERIE (701), AU REZ-DE-CHAUSSEE

Solde ! Lampes et suspensions

Rég. 12.98 à 79.98

Ch. **6.99 à 39.99**

Ce solde vous offre tout un choix de très jolies lampes de table et suspensions ! Nombreux modèles aux coloris variés et qui feront d'appréciables cadeaux pour la maîtresse de maison.
- Bois, porcelaine, laiton, verre, cristal ou albâtre.
- Coloris vert, bleu, brun, rose, blanc dans le groupe.

Pas de Commandes Postales ou Téléphoniques, S.V.P.
SIMPSON — LAMPES (754), AU QUATRIEME

Accessoires photographiques

Appareil photographique "FUJIPET EE/120" avec étui et photomètre électrique. Orig. 24.95	ch.	9.89
Appareil photographique "PAXIFLASH 127" pour noir et blanc. Avec flash	Spécial	3.99
Sacs pour accessoires — Cuir. Rég. 9.99	Ch.	7.99
Peau de porc. Rég. 8.98	Ch.	6.99
simili-cuir	Spécial	3.98
Eclairage "Uni-Flood"	Spécial	6.97
Barre 3-ampoules avec un support, barre flexible et une poignée	Spécial	19.99

Pas de Commandes Postales ou Téléphoniques, S.V.P.
SIMPSON — APPAREILS PHOTOGRAHIQUES (704), AU REZ-DE-CHAUSSEE

Solde au "Coin de l'arbre"

GRANDE VENTE

½ Prix

au troisième seulement

En prévision de Noël prochain... venez tôt profiter de ces aubaines ! Arbres artificiels, décorations, crèches, centres *de table*, plaques lumineuses, décorations *de porte*, bougies... etc. ! Quantités limtiées *pour* certains articles !

Pas de Commandes Postales ou Téléphoniques, S.V.P.
SIMPSON — LE COIN DE L'ARBRE (710), AU TROISIEME

POUR DAMES

FUSEAUX VELOURS COTELE — Velours côtelé milleraies de qualité supérieure. Noir, brun ou vert. Tailles : 10 à 44 dans le groupe. **Rég. 2.99 et 3.99** Ch. **1.49**
VETEMENTS SPORT, (781) AU SOUS-SOL

GANTS EN CUIR, DOUBLES — 90 pai. seulement ! Choix de gants en cuir, doublés laine ou fourrure. Noir ou brun. Pai. **3.99**
GANTS, (776) AU SOUS-SOL

CHEMISES DE NUIT FLANELLETTE, TAILLES HORS-SERIES — Quelques-unes légèrement défraîchies. Modèles courts. Quelques tailles moyennes. **Rég. 2.99** Ch. **1.99**
LINGERIE, (784) AU SOUS-SOL

SOLDE PANIERS A COUTURE — 100 seulement ! Cadre en osier et étagère en plastique. Doublure satin. Rouge, vert, bleu, dans le groupe. **Rég. 5.98** Ch. **2.99**
LAINE ET ARTICLES DE FANTAISIES, (752) AU QUATRIEME

PYJAMAS DE DETENTE — 50 seulement ! Choix de coton, nylon, crêpe ou satin. Bleu, rose, rouge ou turquoise, dans le groupe. P.M.G. **Rég. 8.98 à 22.98** Ch. **5.99 à 15.32**
LINGERIE, (742) AU QUATRIEME

JUPES A PLIS CREUX EN FLANELLE TOUT LAINE — 150 seulement ! Belle coupe. Coloris : noir, brun ou gris. Tailles : 10 à 18. **Orig. 12.98** Ch. **5.98**
VETEMENTS SPORT, (736) ETAGE DES MODES, AU TROISIEME

SOLDE DE PANTOUFLES — 200 pai. seulement ! Modèles, pointures et coloris discontinués. Talons plats ou compensés. Noir, bleu et teintes variées. Point. 4 à 9½, largeur étroite ou moyenne. **Rég. 3.98 à 6.98** Pai. **2.99**
CHAUSSURES POUR DAMES, (721) AU DEUXIEME

JOLIES BLOUSES IMPRIMEES — Terylene* ou coton satiné. Choix de manches courtes ou ¾. Quelques modèles surblouse. 10 à 18 dans le groupe. **Rég. 3.98 à 5.98.** Pai **2.99**
* Marque déposée Fibre Polyester
BLOUSES, (709) AU REZ-DE-CHAUSSEE

GANTS POUR CONDUIRE — Grand choix de gants avec paumes en cuir et dos en laine, laine mixte ou tissu acrylique. Décors unis ou de fantaisie. Noir, beige, rouge ou marine. Point. P.M.G. **Orig. 2.98 à 3.99.** Pai. **1.99**
GANTS POUR DAMES, (708) AU REZ-DE-CHAUSSEE

BAS DE NYLON SANS COUTURE — 432 paires seulement ! Beaux bas au tricot simple et sans couture. 400 aiguilles et 15 deniers. Talons et pointes renforcés. Beige. Point. 8½ et 9 seul. Pai. **34¢**
BAS, (707) AU REZ-DE-CHAUSSEE

SACS A MAIN CUIR GRENU — Choix de 3 modèles, sport ou de fantaisie. Noir ou tan dans le groupe. **Rég. 6.98** Ch. **4.99**
SACS A MAIN, (702) AU REZ-DE-CHAUSSEE

SOUTIEN-GORGE "WARNERS" — 180 seulement ! Modèle court nylon sans bretelles, discontinué. Bonnets contour en dentelle et dos élasticisé. Tailles : A—32 à 36, B et C—32 à 38. **Rég. $7.** Ch. **3.50**
LE SALON DU CORSET, (741) AU QUATRIEME

POUR HOMMES

POUR HOMMES ET JEUNES GENS !

A—VESTES SPORT NYLON chaudement doublées et matelassées 36 à 40. Capuchon amovible. Marine seulement. **Orig. 16.99** Ch. **8.49**

B—PEIGNOIRS EN TISSU EPONGE. Légèrement défraîchis. Blanc ou jaune. P.M.G. et TG. **Orig. 8.95** Ch. **4.47**

C—GILETS VELOURS COTELE MILLERAIES — Olive, ton or, brun, gris. 36 à 42 dans le groupe. **Orig. 4.99.** Ch. **99¢**
VETEMENTS POUR HOMMES, (790) AU SOUS-SOL

GANTS SIMILI PORC, DOUBLES — 60 seulement ! Confortables gants en peaux de mouton finie "Pigtex" doublés de molleton. Brun ou noir. Point. P.M.G. **Rég. 2.29.** Pai. **1.59**
ACCESSOIRES POUR HOMMES, (789) AU SOUS-SOL

CHAUSSETTES 100% LAINE — Fabrication canadienne d'un manufacturier réputé. Hauts élasticisés. Rebelles au rétrécissement. Marine, brun, noir. 11 et 11½ seul. **Rég. 1.29** Pai. **99¢**
ACCESSOIRES POUR HOMMES, (713) AU REZ-DE-CHAUSSEE

MOUCHOIRS EN TOILE D'IRLANDE — Ourlet d'un pouce. Blanc seulement. Carré de 18 po. **Rég. Ch. 75¢** **6 pour $1**
ACCESSOIRES POUR HOMMES, (713) AU REZ-DE-CHAUSSEE

POUR ENFANTS

1 — CHEMISES EN PLAID DE FLANELLE POUR GARÇONS. Manches longues. Ages : 4-5 seul. **Rég. 88¢** Ch. **44¢**

2 — CHEMISES HABILLEES — Noeud de cravate. Blanc seulement. Ages : 3-6. **Rég. 1.59** Ens. **79¢**

3 — PYJAMAS POUR GARÇONS ET FILLETTES — Flanellette ou coton. — Imprimés et modèles variés. Ages : 3. **Rég. 1.99** Ch. **99¢**
VETEMENTS POUR ENFANTS, (786) AU SOUS-SOL

ROBES DE CHAMBRE POUR FILLETTES OU GARÇONS — Fameux tartan blanc et vert. Taille 12 seulement. **Orig. 3.99** Ch. **1.99**
LINGERIE, (784) AU SOUS-SOL

CHAPEAUX TRICOT POUR FILLETTES — Jolis chapeaux en tricot pour fillettes. Modèles avec garnitures de fantaisie. Bleu, rouge, vert. Pour âges 7 à 14. **Rég. 1.98** Ch. **99¢**
VETEMENTS POUR FILLETTES, (745) AU DEUXIEME

FUSEAUX EXTENSIBLES POUR ADOLESCENTES — Tailles régulières adhérante. Fermeture avec glissière sur côté. Brun, marine, vert. Tailles : 8-10-12-14. **Rég. 9.98.** Ch. **5.99**
VETEMENTS POUR FILLETTES, (745) AU DEUXIEME

COSTUMES 2 PIECES TRICOT TOUT LAINE — Pour fillettes ! 25 seulement. Modèles importés d'Angleterre. Veste avec col et jupe plissée. Rouge ou bleu roi. Ages : 2-4-6. **Rég. 12.98** Ch. **7.98**
VETEMENTS POUR ENFANTS, (744) AU DEUXIEME

CHEMISES SPORT FLANELLETTE POUR GARÇONS — 150 seulement ! Manches longues. Col 2 façons. Empiècement double. Tissu "Sanforized". Décors de fantaisie. Bleu, ton or, vert. Ages : 8 à 14 dans le groupe. **Rég. 2.98** Ch. **1.49**
ACCESSOIRES POUR GARÇONS, (715) AU DEUXIEME

CHEMISES VELOURS COTELE POUR GARÇONS — 200 seulement ! Manches longues et col 2-façons. Tissu prérétréci. Gris, fusain, olive, bleu poudre. Tailles 8 à 12 dans le groupe. **Rég. 2.98** Ch. **1.49**
ACCESSOIRES POUR GARÇONS, (715) AU DEUXIEME

PEIGNOIRS TISSU EPONGE POUR GARÇONS. — Modèles avec col châle, 2 poches et ceinture. Blanc, jaune dans le groupe. Tailles : 8 à 14 dans le groupe. **Rég. 5.98.** Ch. **2.49**
VETEMENTS POUR GARÇONS, (714) AU DEUXIEME

SOLDE ! • BAINS MOUSSEUX "CLOWN", POUR ENFANTS. Rég. 59¢ Ch. **29¢**
BIJOUTERIE, (775) AU SOUS-SOL

POUR LE FOYER

SIEGE DE TOILETTE EN COULEUR — Bois et plastique plus résistant que le bois. Coloris pastel : rose, vert, jaune ou bleu. Dimensions standard. **Rég. $5.** Ch. **2.49**
PLOMBERIE ET CHAUFFAGE, (771) AU SOUS-SOL

SOLDE DE JETES. Coton de qualité supérieure. Modèles avec attrayants décors et frange tout autour faciles à assortir. Dimensions : 72 x 90 po. et 72 x 108 po. **Rég. 5.98 à 7.98.** Ch. **2.99 à 3.99**
TOILES ET LITERIE, (792) AU SOUS-SOL

200 seulement ! Ens. serviettes et bougie dans boîte-cadeau. **Rég. 1.29** Ens. **99¢**

300 seulement ! Porcelaine anglaise, tasses et soucoupes. **Rég. 98¢** Ch. **79¢**

150 seulement ! Vases en verre épais. **Rég. 4.98 à 7.98** Ch. **1.98 à 3.98**

SOLDE COUTELLERIE PLAQUEE ARGENT. — Fins de séries et décors discontinués. **Rég. 30¢ à 1.50.** Ch. **15¢ à 75¢**
ARGENTERIE, (746) AU CINQUIEME

10 seulement ! Verres dépolis, importés. **Rég. 98¢** Ch. **69¢**

ENSEMBLES DE TABLES-PLATEAUX — Ensembles de 4 dans décors variés. Complètes avec roulettes. **Rég. 10.98 à 19.98.** Ens. **7.32 à 13.32**
ARTICLES MENAGERS, (755) AU CINQUIEME

PERCOLATEUR ELECTRIQUE, 12 TASSES. — Action très rapide. Fait de 4 à 12 tasses. Avec thermostat et cordon. 110-120 volt. 600 watts. **Rég. 11.99** Ch. **8.99**
ARTICLES MENAGERS, (755) AU CINQUIEME

FRITEUSE ELECTRIQUE — Chaleur contrôlée. — Pour plats à la casserole, rôtisserie etc.... **Rég. 12.88** Ch. **9.66**
ARTICLES MENAGERS, (755) AU CINQUIEME

CHOIX DE TENTURES. Fins de séries et décors discontinués. Motifs floraux, unis ou modernes. Elles sont prêtes à être accrochées. Coton ou rayonne. 1,2,3 largeurs. **Rég. 11.99 à 49.98** Pai. **5.99 à 24.99**
RIDEAUX ET TENTURES, (753) AU QUATRIEME

CHOIX DE SERVIETTES — Serviettes de bain en tissu éponge. Teintes unies ou imprimées. **Rég. 1.19 à 3.98** Ch. **69¢ à 1.99**
TOILES ET LITERIE, (751) AU QUATRIEME

CHOIX DE COUVERTURES — Coton, viscose/nylon et tout laine. Variétés de décors, coloris et dimensions. **Rég. 6.98 à 21.98** Ch. **2.99 à 14.99**
TOILES ET LITERIE, (751) AU QUATRIEME

SOLDE DE REVEILS — 200 seulement ! Grand choix de modèles y compris réveils de voyage. **Rég. 3.79 à 47.50** Ch. **2.52 à 31.66**
MONTRES, (703) AU REZ-DE-CHAUSSEE

LA MAJORITÉ DES VENDEURS ET VENDEUSES PARLE FRANÇAIS

HEURES D'AFFAIRES : 9 h. a.m. à 5 h. 30 p.m. — OUVERT JEUDI et VENDREDI SOIRS JUSQU'A 9 h. — OUVERT SAMEDI 9 h. a.m. à 5 h. 30 p.m. — LE SERVICE TELEPHONIQUE OUVERT à 8 h. a.m. — Victor 2-7221

CAHIER No 3 / PAGES 25-36 — LA PRESSE — ANNONCES CLASSEES / COMIQUES / DECES

MONTREAL, SAMEDI 22 DECEMBRE 1962 — 79e ANNEE — No 60

D'ici Noël

Les 1,113 prisonniers cubains auront recouvré leur liberté

WASHINGTON. (AFP) — L'échange des 1,113 prisonniers cubains anti-castristes commencera dimanche matin, ont déclaré hier soir à Washington le général Lucius Clay, président du comité consultatif des familles des prisonniers, et M. Roland Harriman, président de la Croix-Rouge américaine.

Aux termes de l'accord entre le comité pour la libération des prisonniers contre-révolutionnaires cubains et M. Fidel Castro, les prisonniers anti-castristes seront libérés et autorisés à rentrer aux Etats-Unis lorsque 20 pour cent au moins de la "rançon" de 53 millions de dollars en vivres et en médicaments réclamée par Castro aura été livrée dans les ports cubains.

Le comité a déclaré qu'il faisait actuellement diligence pour qu'une première cargaison de vivres et de médicaments d'une valeur de 11 millions de dollars parvienne à Cuba le plus tôt possible. La Croix-rouge américaine a précisé que le cargo "African Pilot" quittera Port-Everglades, sur la côte est des Etats-Unis, dès que son chargement sera terminé, c'est-à-dire pense-t-on, samedi en fin d'après-midi. D'autre part, les avions américains affrétés pour le transport des prisonniers seront également chargés de vivres et de médicaments supplémentaires.

"Dans cette opération, la vitesse doit être l'élément essentiel", a déclaré l'un des responsables du comité des familles des prisonniers. Il a ajouté que tous les efforts seraient faits pour que les prisonniers soient dans leurs familles pour la Noël.

Il est prévu que les avions cargos qui quitteront Miami avec des chargements de vivres et de médicaments, transporteront au retour tous les prisonniers valides, tandis qu'un paquebot, le "Wappen Von Hamburg", se tiendra à Miami prêt à appareiller pour La Havane pour y prendre éventuellement à son bord les prisonniers trop malades ou trop faibles pour être transportés par avion.

En ce qui concerne la livraison du reliquat des vivres et des médicaments exigés par Castro, la Croix-rouge américaine précise qu'une fois les prisonniers rapatriés, cette livraison serait effectuée au cours des prochains mois grâce à des navires prêtés à la Croix-rouge par le comité des armateurs américains.

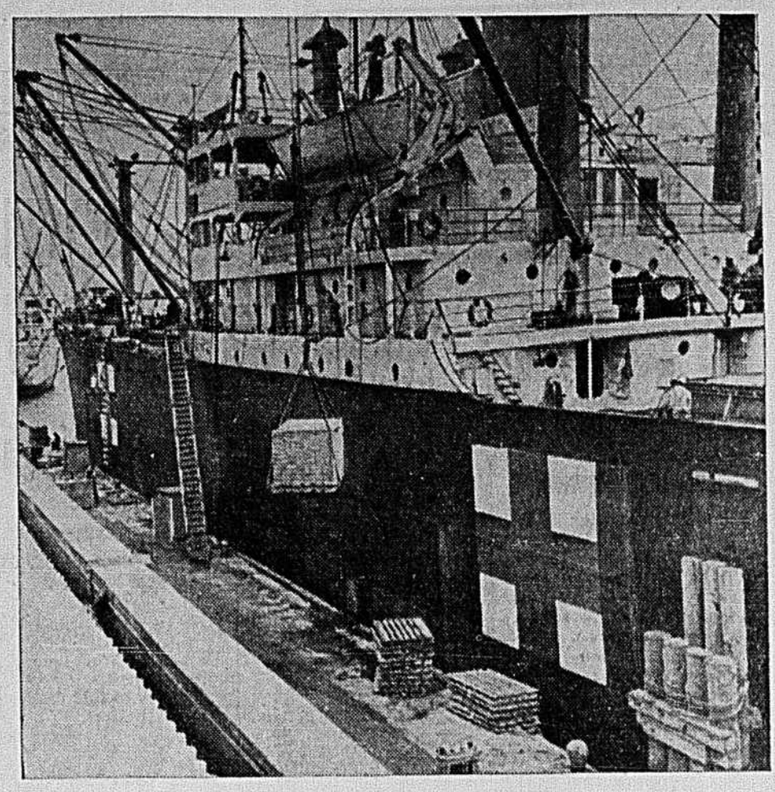

EN ECHANGE DES PRISONNIERS, les Etats-Unis feront parvenir au gouvernement de Fidel Castro des vivres et des médicaments d'une valeur de $53 millions. Les premiers rapatriés sont attendus aux Etats-Unis dès demain.

L'accord de Nassau provoque une tempête en Angleterre

LONDRES. (PC-AFP) — Le marché nucléaire intervenu entre le premier ministre Macmillan et le président Kennedy à Nassau a soulevé une tempête en Angleterre.

Le chef adjoint du parti travailliste a qualifié l'accord "d'échec total" ; le chef du parti libéral a déclaré que l'accord portant sur l'échange de la fusée Skybolt contre la fusée Polaris est "une manoeuvre destinée à sauver la face de la Grande-Bretagne . . . dont l'arme de dissuasion se révèle n'être qu'un mythe" et la plupart des journaux ont dénoncé à larges manchettes l'acceptation du plan Kennedy par le premier ministre britannique.

Même si le cabinet Macmillan, réuni en son absence mais sous sa direction, a approuvé le plan en hâte, il semble que plusieurs membres du parti conservateur ne sont pas d'accord.

"La capitulation de Macmillan", titrait en manchette le "Daily Herald", journal du parti travailliste.

"Les signaux politiques indiquent danger", écrivait le "Daily Mirror", le quotidien britannique ayant le plus fort tirage.

"Le premier ministre Macmillan a perdu la bataille", disait de son côté le "Daily Sketch" dans sa manchette.

Le "Times" était beaucoup plus modéré dans ses commentaires, écrivant que "certaines illusions au sujet des relations anglo-américaines devaient à tout événement subir une dure secousse, mais ce qui reste après le sursaut n'est pas une catastrophe".

Quant au "Manchester Guardian", journal libéral, il est d'avis que Macmillan a peut-être sauvé son poste dans le parti conservateur, mais que la principale question est de savoir si la Grande-Bretagne doit conserver une force de dissuasion nucléaire.

Le journal conservateur "Daily Telegraph" voit un danger dans le fait que l'Angleterre devra compter exclusivement sur les Etats-Unis pour obtenir des fusées Polaris.

M. George Brown, leader adjoint du parti travailliste, a déclaré : "Venant s'ajouter au gaspillage des deniers publics qu'avait été l'abandon de la fusée britannique Blue Streak, le fiasco du Skybolt apporte la preuve de l'échec total et sans rémission de la politique gouvernementale en matière de défense."

Le parti travailliste, a-t-il ajouté, avait recommandé l'adoption des fusées Polaris il y a six ou sept ans déjà. Cette suggestion a maintenant été adoptée, mais elle arrive trop tard. Le prix que coûteront les fusées Polaris et les sous-marins porteurs n'a pas été révélé, mais "il sera énorme".

Affirmant que "l'arme de dissuasion britannique se révèle n'être qu'un mythe", le chef du parti libéral, M. Jo Grimond, se demande également "quel sera le coût des sous-marins, mais il est évident que cette somme pourrait être mise à profit de diverses manières".

Les porte-parole de l'opposition rejoignent en cela le premier souci du contribuable britannique qui se demande en premier lieu, dans toute cette affaire, combien le programme coûtera.

Création d'une station de repérage de satellites au Canada l'an prochain

OTTAWA. (DNC) — Le ministre des Transports, a annoncé, hier, la construction, en 1963, dans l'Est du Canada, d'une station terrestre de repérage des satellites météorologiques. On n'a pas encore choisi l'emplacement exact de cette station.

Cette décision a été prise à la suite d'un accord avec les Etats-Unis. Les organismes en cause sont la National Aeronautics and Space Administration (NASA) et le United States Weather Bureau, aux Etats-Unis, et le ministère des Transports, au Canada.

L'accord prévoit l'établissement d'une station de commande et d'acquisition de données dans le cadre du système de satellites météorologiques Nimbus que les deux organismes américains sont à mettre au point.

Le premier satellite Nimbus doit être lancé vers la fin de 1963. Ces satellites enregistreront des données sur un certain nombre de variables d'importance pour les météorologistes, les emmagasineront jusqu'à ce que puisse se faire la communication à portée optique avec une station de dommance et d'acquisition de données. Ensuite, sur commande de la station de répérage, ils transmettront à la terre des images télévisées et des données sous d'autres formes.

Le projet Nimbus succédera aux satellites météorologiques Tiros. Le premier satellite Tiros, qui n'avait été lancé qu'à titre expérimental, a tellement bien réussi, qu'on a décidé de poursuivre le programme. Voilà plus d'une année maintenant que les données météorologiques transmises par les satellites Tiros sont communiquées au monde entier.

Le programme Nimbus comprendra une série continue de satellites, de sorte qu'il y en aura toujours au moins un en orbite.

Décrivant une orbite polaire autour de la terre, chaque satellite observera toutes les conditions météorologiques du globe en 24 heures environ.

Le système de satellites Nimbus nécessitera l'établissement de deux stations terrestres, dont l'une en Alaska et l'autre dans les Maritimes.

Le fonctionnement de la station canadienne sera assuré par des Canadiens, probablement avec la collaboration de techniciens américains qui leur fourniront l'aide et la formation nécessaires et assureront la liaison entre les deux pays.

On étudiera plus tard la question de savoir quelle proportion des frais annuels d'exploitation, qui sont censés s'élever à $1,600,000, devra être à la charge du Canada.

De Gaulle rejetterait l'offre de Kennedy

PARIS. (Reuter, AFP) — Même si le communiqué publié aux Bahamas à l'issue des entretiens Kennedy-Macmillan n'a encore fait l'objet d'aucun commentaire officiel à Paris, dans les milieux autorisés on doute que le président de Gaulle accepte l'offre de missiles Polaris aux mêmes conditions que celles qui ont été agréées par la Grande-Bretagne.

De Gaulle a clairement indiqué jusqu'ici son intention de doter la France d'une force de frappe nucléaire indépendante et le premier sous-marin atomique français doit être prêt pour 1969.

Le président Kennedy a formulé son offre de fusées Polaris dans une lettre qu'il a fait parvenir à de Gaulle de Nassau. Il est encore trop tôt pour préciser qu'elle serait la position de la France devant la proposition qui vient de lui être faite, mais si l'on tient compte des nombreuses prises de position officielles française, il est difficile d'imaginer que la France puisse renoncer à disposer d'une force nucléaire sous son contrôle.

sur la scène INTERNATIONALE

(d'après AFP-UPI-PA)

BELGRADE — Le président Tito est attendu ce matin à Belgrade après une visite de 17 jours en Union soviétique. Il doit, à son arrivée prévue pour 9 h. locales, prononcer un discours sur ses impressions recueillies en URSS.

JERUSALEM — On apprend de source sûre, que le premier ministre d'Israël, M. Ben Gourion, aurait interdit la publication des mémoires d'Adolf Eichmann, écrites durant la détention de l'ancien chef SS avant son procès pour crimes de guerre. Le premier ministre aurait confié le manuscrit aux archives israéliennes. Les mémoires d'Eichmann couvrent plusieurs centaines de pages.

ADEN — Le sultan Abdallah Ben Osman, leader du sultanat de Fadhli, (membre de la Fédération du sud-arabique) a été déposé, hier matin, par décision du Conseil d'Etat de la principauté. Le Conseil lui a nommé comme successeur Ahmed Ben Abdallah, qui depuis longtemps, était vice-sultan de la principauté.

LONDRES — Un député conservateur a sévèrement critiqué hier à la Chambre des Communes de Londres, l'avion de transport "Boeing". Cet appareil, a-t-il dit, a, en moyenne, un accident par mois, et il est très difficile à manoeuvrer au décollage et à l'atterrissage. Le député se prononçait ainsi en faveur de la décision de la France et de la Grande-Bretagne concernant la création d'un avion de transport supersonique.

WASHINGTON — Les Etats-Unis vont apporter une aide technique à la République arabe unie dans la réalisation de son programme de développement industriel. Le projet prévoit qu'une firme de New York, "Ebasco Services", fournira ses services à la RAU, dans le cadre d'un contrat de $90,000 qui lui a été octroyé par l'Agence pour le développement international du gouvernement américain. Le contrat doit durer trois ans.

ROME — Les communistes ont demandé au gouvernement italien de se défaire des bases américaines de lancement de missiles situées en Italie. Les observateurs voient dans ce geste une tentative des communistes pour renverser le gouvernement Fanfani.

RIO DE JANEIRO — Toute la flotte marchande brésilienne est paralysée depuis hier à la suite d'un ordre de grève générale lancée par les syndicats des inscrits maritimes, qui réclament une augmentation de salaire. Le gouvernement, qui craint une crise dans les approvisionnements du pays en combustibles, est intervenu en vain pour que la grève soit remise à plus tard. On ne signale, jusqu'à présent, aucun incident.

BRUNEI — Le sultant de Brunéi vient de supprimer la constitution de ce protectorat par suite du soulèvement qui y a éclaté voilà deux semaines. Il a également dissout l'Assemblée législative. Le sultan, sir Omar Ali Saifuddin, a formé un conseil d'urgence composé du haut-commissaire britannique, du président du Conseil des ministres, du procureur général et du trésorier. A Manille, le cheith Azahari a déclaré qu'"il s'agit là d'un acte accompli délibérément au mépris des droits de l'homme". Il a précisé que la révolution n'était pas dirigée contre le sultan mais bien contre l'"impérialisme britannique qui entend maintenir le peuple dans un perpétuel esclavage".

Des députés congolais dénoncent la mission militaire des Etats-Unis

LEOPOLDVILLE. (PA, UPI, AFP) — La mission militaire américaine dirigée par le général Lewis Truman est arrivée hier dans la capitale du Congo et des députés de l'opposition ont affirmé qu'elle venait établir une base militaire dans ce pays africain.

Le général Truman a refusé de commenter la résolution soumise au Parlement congolais deux heures seulement avant son arrivée, accusant les Etats-Unis de conspirer avec les Nations unies pour établir une base militaire au Congo. La résolution dit que le peuple congolais "a appris avec surprise et indignation la décision du gouvernement américain d'envoyer la mission au Congo. Le peuple y voit une menace à sa souveraineté et une agression".

Les députés d'opposition ont également sommé le premier ministre Cyrille Adoula, dont le régime chancelant dépend largement de l'appui de l'ONU, d'expliquer la position de son gouvernement dans cette affaire.

Moment difficile

Pour sa part, le gén. Truman a déclaré à son arrivée à l'aéroport de Léopoldville que sa mission est venue au Congo pour étudier quel type d'équipement militaire américain pourrait être utile aux forces de l'ONU. "Nous savons, a-t-il ajouté, que nous arrivons à un moment difficile dans la vie politique du Congo, mais notre gouvernement est prêt à apporter toute son aide à l'action des Nations unies dans cette région".

La résolution protestant contre la venue de cette mission sera probablement débattue au Parlement congolais lundi. Plusieurs députés ont exprimé privément leur inquiétude, craignant que l'arrivée de la mission américaine prépare la voie à une intervention soviétique. "Nous serions de nouveau plongés dans la guerre froide," a dit l'un d'eux.

Cependant, au siège des Nations unies à New York, M. Adlai Stevenson, chef de la délégation américaine, a déclaré que le seul objectif de la mission Truman était d'appuyer les efforts du secrétaire général U Thant pour appliquer son plan de réconciliation.

Pour et contre

M. Stevenson a ajouté qu'à sa connaissance, il n'y avait pour le moment aucun signe d'intervention soviétique au Congo. Cette opinion venait à l'encontre de déclarations faites ces jours derniers par des porte-parole de l'administration Kennedy selon lesquels l'envoi de la mission militaire visait à prévenir une intervention soviétique au Congo.

M. Stevenson a ajouté : "J'espère que je suis bien informé".

Commentant également l'envoi d'une mission militaire américaine au Congo, le représentant permanent de l'URSS à l'ONU, M. Valerian Zorine, a dénoncé cette décision "arbitraire, unilatérale et contraire aux décisions du Conseil de sécurité". Cette décision, a-t-il ajouté, peut conduire à de "graves complications" dans la situation à l'intérieur et à l'extérieur du Congo. L'Union soviétique saisira le Conseil de sécurité de cette affaire lorsqu'elle jugera que le moment en sera opportun.

CUBA

L'ONU prendra note de la fin de la crise

NATIONS-UNIES. (PA-UPI) — Même si la question de Cuba n'est pas entièrement terminée, M. Adlai Stevenson s'attend à un règlement de procédure de la crise avant Noël.

Le représentant permanent des Etats-Unis à l'ONU a en effet indiqué qu'une lettre conjointe des Etats-Unis et de l'URSS serait adressée avant Noël au Conseil de sécurité pour marquer la fin de la récente crise cubaine, en mettant l'accent sur les accords intervenus plutôt que sur les questions qui demeurent en suspens. Ce document sera transmis au conseil sans qu'une séance soit convoquée.

M. Stevenson a toutefois noté qu'il reste des séquelles à régler et que les négociations se poursuivent avec l'URSS. Deux modes de procédure lui ont été proposés et on attend de savoir lequel elle préférera.

Le représentant américain a insisté sur la large zone d'accord réalisée au cours des négociations et le désir de se conformer à ses engagements montré par l'URSS dans les échanges de lettres entre M. Khrouchtchev et M. Kennedy pendant la crise.

Leçons de la crise

M. Stevenson a qualifié la manière dont la crise cubaine avait été réglée jusqu'à maintenant de "résultat historique".

De son côté, le représentant soviétique à l'ONU, M. Valerian Zorine, a également souligné que les négociations se poursuivent afin de liquider les séquelles de l'affaire de Cuba et elles portent, au stade actuel, sur la manière dont l'ONU pourrait prendre acte du fait que l'URSS a rempli toutes les obligations auxquelles elle a souscrit.

Si les Etats-Unis et les autres puissances occidentales ont tiré de la crise de Cuba les enseignements qui s'imposent, a également déclaré M. Zorine, les dangers d'une confrontation nucléaire auront diminué. Tous les pays du monde ont eu l'occasion de constater plus clairement les dangers d'une guerre nucléaire et seront désormais plus prudents lorsqu'ils seront tentés d'avoir recours à la force.

Pour la riposte nucléaire

Une merveille technique admirable et monstrueuse

par **André BOILY**
Envoyé spécial de LA PRESSE

PLATTSBURGH, N.Y. — Dans l'argot du Strategic Air Command des Etats-Unis, les missiles portent le surnom presque affectueux de "birds".

Mais ce sont certes de bien drôles d'oiseaux que ces masses de puissance capable d'expédier à 6,000 milles de distance et avec une précision étonnante, un engin nucléaire dont la force destructrice est 100 ou 1,000 fois plus grande que celle des bombes lancées sur Hiroshima et Nagasaki, de façon à ce qu'en cas d'attaque, l'autre moitié de la terre fasse connaissance avec la fin du monde à peu près en même temps que nous.

Le seul programme Atlas, qui a été complété mercredi à Plattsburgh, a permis en quatre ans la naissance de 123 "oiseaux" de cette nature, qui sont entreposés ça et là en territoire américain.

L'Atlas constitue encore maintenant l'élément principal de la force de frappe nucléaire des Etats-Unis, qui est constituée également des fusées Titan et Minuteman ainsi que des bombardiers à long rayon d'action qui survolent 24 heures par jour notre continent avec leur chargement d'engin atomiques.

Atlas-F

L'Atlas a été construite en plusieurs versions, depuis qu'elle est devenue la première fusée intercontinentale adoptée par le gouvernement américain en janvier 1955.

Comme on estimait alors être de toute urgence de créer une force de frappe nucléaire, la General Dynamics/Astronautics se lança d'abord dans la construction de la fusée Atlas-C, dirigée par radio et qui est simplement posée à la verticale sur le sol.

Un engin nullement protégé était évidemment fort vulnérable à toute attaque, mais il avait au moins l'avantage d'être immédiatement disponible.

Il y eut ensuite l'Atlas-D, également dirigée par radio mais entreposée à l'horizontale dans une sorte de hangar qui la protège des intempéries sinon du reste.

On construisit ensuite l'Atlas-E, plus puissante que les premières, entreposée à l'horizontale dans un abri souterrain, et qui comporte une amélioration vitale : elle n'exige pas de contrôle par radio, de sortes que les ondes ennemies ne peuvent brouiller sa piste et lui faire manquer sa cible.

La dernière-née enfin de cette belle famille, l'Atlas-F (du type de celles qui sont entreposées près de Plattsburgh), est certes la mieux protégée et la plus efficace.

Elle est en effet entreposée dans les profondeurs du sol, au fond d'un "silo" qui la protège d'à peu près n'importe quelle attaque.

L'Atlas-F est mue par deux moteurs-fusées proprement dits et par un sustentateur qui lui donnent au total plus de 390,000 livres de poussée à la mise à feu. Son rayon d'action officiel est de 6,325 milles, même si certaines Atlas ont atteint des cibles situées à 9,000 milles ! et elle est assez précise pour atteindre tout objectif avec moins de deux milles d'erreur.

A la mise à feu, cette "balle de fusil" de 82 pieds et demi de longueur par 10 de diamètre pèse plus de 260,000 livres.

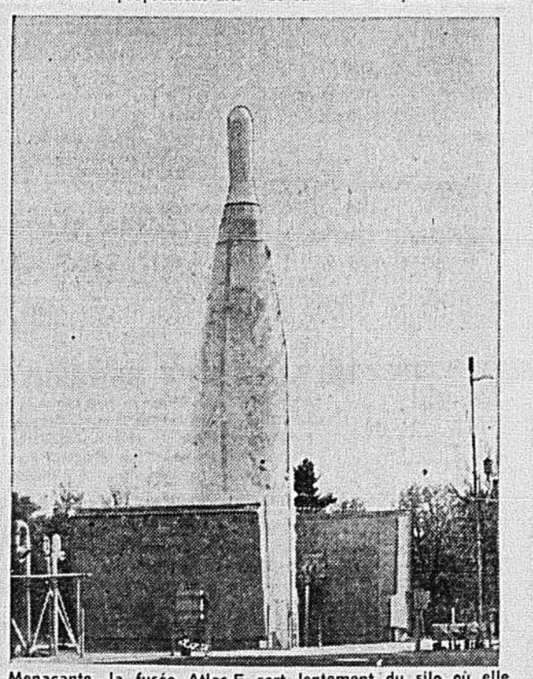

Menaçante, la fusée Atlas-F sort lentement du silo où elle est entreposée. On remarque tout autour la vapeur produite par le carburant constitué en majeure partie d'oxigène liquide maintenu à environ 400 degrés sous zéro, au moment où la mince parois de la fusée entre en contact avec l'air ambiant. Du silo, on n'aperçoit que les portes de béton pesant 140 tonnes. Ce sont des fusées de ce type qui sont entreposées à Plattsburgh.

Une feuille de papier

Mais il est assez intéressant de noter que 90 ou 95 p. c. de ce poids est constitué par le carburant. On se fait en effet beaucoup d'idées fausses sur ces fusées capables de mettre un homme en orbite ou d'expédier un engin de mort à l'autre bout du monde.

Une fusée Atlas par exemple ne possède aucune infrastructure. C'est essentiellement un énorme bidon constitué d'une seule feuille d'acier inoxydable d'une **épaisseur maximum de 40 millièmes de pouce.** Et c'est uniquement un jeu de pressurisation (un peu comme un ballon de football) qui lui permet de conserver sa forme originale et de résister aux formidables pressions qu'elle a à subir.

Mais toutes les merveilleuses victoires de la technique moderne qui y sont appliquées, toutes les connaissances nouvelles que la fusée Atlas a permis à l'homme d'acquérir dans le domaine de la recherche spatiale ne peuvent faire oublier l'ogive atomique qu'elle est principalement appelée à porter.

C'est le major-général Marcus F. Cooper, officier d'état-major responsable aux Etats-Unis de la construction et de l'aménagement complet des bases de lancement de ces projectiles, qui déclarait mercredi en remettant au Strategic Air Command les clés symboliques des rampes de Plattsburgh : "Je sais que vous partagez avec nous tous le ferme espoir qu'elles (les fusées Atlas) n'aient jamais à être mises à feu."

Il est sûrement bien placé pour savoir de quoi il parle !

FIN

AUTOUR DU MONDE

Amitiés soviéto-yéménites

MOSCOU. (AFP) — "Le Yémen et l'Union soviétique sont désormais de grands amis", a déclaré cette semaine le maréchal Abdallah Sallal, président de la République yéménite. Le maréchal exprimait alors sa gratitude à M. Khrouchtchev et au peuple soviétique "pour l'aide noble et désintéressée qu'ils ont fournie à la juste cause de la République".

Evoquant l'aide américaine aux pays étrangers, M. Sallal a dit : "Je prédis l'échec de la politique américaine, qui consiste à s'attacher les individus et à s'aliéner les peuples. Aux dirigeants américains, je dis bien sincèrement : modifiez votre politique. Et au peuple américain, je lui conseille d'exiger que ses leaders lui rendent des comptes sur la politique insensée qu'ils poursuivent".

Le Brésil inquiète Washington

WASHINGTON. (AFP) — La rencontre qui eut lieu à Brasilia entre M. Robert Kennedy, procureur général des Etats-Unis, et le président Joao Goulard, n'a pas dissipé les inquiétudes du gouvernement américain à l'égard de la situation politique et économique du Brésil.

Washington maintient la plus grande réserve à l'égard de ces entretiens qui ont donné lieu aux interprétations les plus diverses. A Washington, on se borne à dire qu'à aucun moment il n'a été question de suspendre l'aide américaine à ce pays.

La Joconde en ballade aux E.U.

WASHINGTON. (UPI) — La Joconde, âgée de 456 ans, est arrivée à Washington "saine et sauve", où elle sera exposée au National Gallery of Art de Washington. L'examen que j'en ai fait, a dit M. John Walker, directeur de la Gallerie nationale, démontre que le chef-d'oeuvre de Léonard de Vinci a subi parfaitement la traversée de l'Atlantique.

La Joconde, peinte sur une planche d'environ 30 pouces par 20, est particulièrement sensible aux changements d'humidité. Et l'on sait que le voyage de la Joconde avait été fortement critiqué en France.

Américains accusés d'espionnage

MOSCOU. (UPI) — L'Ambassade américaine à Moscou et le gouvernement soviétique se sont livrés hier à une petite guerre des nerfs, quant au sort de trois membres du personnel de l'ambassade américaine, accusés d'espionnage. Bien que les trois employés aient été désignés comme des membres d'un réseau d'espionnage anglo-américain, le gouvernement soviétique n'a pas encore demandé leur expulsion.

Des photos de ces personnes ont été publiées dans les journaux et présentées à la télévision, en priant les citoyens soviétiques de faire preuve de vigilance à l'endroit d'agents ennemis. On a également présenté des caméras miniatures et des appareils radio qui auraient appartenu aux personnes accusées.

Le différend Moscou-Pékin

MOSCOU. (UPI) — Dans une de ses plus violentes attaques contre le régime de Pékin, la Pravda a accusé la Chine communiste et l'Albanie de se prêter à des "activités subversives" qui mettent en danger l'évolution du communisme. L'article de la Pravda précise que la coexistence pacifique est devenue la politique générale de l'Union soviétique et de ses alliés, "parce que le socialisme et le communisme n'ont pas besoin de la guerre pour prouver leur supériorité sur le capitalisme".

Des U-2 au-dessus de la Chine ?

TAIPEI, Formose. (UPI) — Le ministre de la défense de la Chine nationaliste, a refusé hier de nier ou de confirmer les rapports voulant que des appareils U-2 aient survolé la Chine continentale. On s'est contenté de dire que la Chine nationaliste avait tous les droits d'effectuer de tels vols, "puisque la Chine continentale est notre territoire".

L'Amiral Pei Yu-Fen s'est contenté de dire que son gouvernement est en guerre avec le régime communiste de la Chine continentale, et que des vols de reconnaissance étaient nécessaires. Selon le Daily Worker, les Etats-Unis auraient vendu en douce deux nouveaux appareils U-2 à la Chine nationaliste, pour remplacer celui qui a été descendu en territoire chinois et celui qui s'est écrasé à Formose au moment du décollage.

M. Juan Bosch — Le vainqueur à St-Domingue.

Forte avance

Bosh semble assuré de la victoire à Saint-Domingue

SAINT-DOMINGUE. (AFP-UPI-PA) — Le "Parti révolutionnaire" de la République dominicaine, dirigé par M. Juan Bosch, semble assuré de remporter la victoire à l'occasion des premières élections libres tenues dans cette île des Antilles depuis 38 ans.

Les derniers rapports, qui ne tiennent toutefois compte que de 50% environ des votes, donnent toutefois à M. Bosch une avance de plus de 250,000 voix sur son adversaire, M. Viriato A. Fiallo. Les observateurs ont déclaré que près de 900,000 personnes avaient voté.

Jusqu'à présent, M. Bosch ne se prétend pas vainqueur et M. Fiallo n'a pas admis sa défaite. L'"Union civique nationale" continue même à espérer en la victoire.

Un seul incident s'est produit au cours des élections. Des partisans des deux partis ont tenté d'en venir aux coups dans un parc de Saint-Domingue, mais ils ont été rapidement dispersés par la police. Personne n'a été blessé et la police n'a effectué aucune arrestation.

M. Bosch, considéré comme adepte d'une gauche modérée, a passé près de trente ans de sa vie en exil durant le régime du dictateur Trujillo.

La principale promesse électorale qu'il a faite durant la campagne a été l'établissement d'un régime démocratique à Saint-Domingue.

POUR PLACER UNE ANNONCE...

Pas besoin de vous rendre à LA PRESSE — UN APPEL SUFFIT.

VOTRE FACTURE VOUS EST ENVOYÉE PAR COURRIER

PAYABLE:
- ☆ par la poste
- ☆ à la banque
- ☆ au percepteur sur demande !

1 PROPRIETES A VENDRE | 1 PROPRIETES A VENDRE | 1 PROPRIETES A VENDRE

Iberville Const. Inc.

JOYEUX NOEL A TOUS

A REPENTIGNY

LE PLUS BEAU CADEAU A TOUTE VOTRE FAMILLE UN BUNGALOW

IBERVILLE CONSTRUCTION

$500 COMPTANT

LA BALANCE PRIX D'UN LOYER DANS UNE LOCALITE DE CHOIX A ½ MILLE PASSE LE PONT LE GARDEUR (Bout-de-l'Ile), TOURNEZ A GAUCHE AU CENTRE D'ACHATS ET FILEZ JUSQU'AU BOUT DU BOUL. IBERVILLE.

BONNE ET HEUREUSE ANNEE

Iberville Const. Inc.

LES CONSTRUCTEURS DE

"RENAUD ESTATES"

SONT HEUREUX DE VOUS SOUHAITER

★ un joyeux Noël ★

et une

★ Bonne et prospère année ★

- ALBERT GAGNON LTEE
- ROGER COLAS CONSTRUCTION
- B.T.C. CONSTRUCTION

★ LE PROJET LE PLUS PRES ET LE PLUS BEAU DE MONTREAL ★

Vendu exclusivement par

G. ET C. REALTIES CO.

Guy Bourgoing 669-1035 — C. Ditommaso 669-8661

PROJET CARTIER QUEMONT

Au coeur de Montréal

en face du 5790 Jarry est

BUNGALOWS

5½ pièces

garage chauffé

$13,500

COMPTANT $1,550

Toutes maisons éligibles au rabais provincial de 3%. Vous habitez au centre de Montréal et vous jouissez de tous les avantages d'un site moderne et confortable. En quelques minutes vous vous rendez chez vous.

SUNSET Const. Corp.

Chantier 721-1633

Bureau RE. 1-7714

JOYEUX NOEL

de la part de

Consolidated Build. Corp. Ltd

"Maisons Regency"

Chambly-Ouest
3-4-5 CHAMBRES A COUCHER
MAISONS DEPUIS
$9,999
Versement de $599

Ile Perrot Gardens
3-4-5 CHAMBRES A COUCHER
Versement initial total depuis $549

Pas de frais cachés. Le prix que nous mentionnons est le prix que vous payez.

DIRECTIONS :
Passez le pont Victoria ou Jacques-Cartier, suivez les routes 1 et 9 jusqu'au rond-point de St-Hubert, tournez à droite sur la route 1. Les maisons modèles sont sur la route 1, deux milles avant Chambly.

BROCHURE POSTEE SUR DEMANDE
OL. 8-8737
UN. 1-6962

DIRECTIONS :
Du rond-point de Dorval, suivre la route No 2. Les maisons modèles sont situées sur la grande route à seulement 1½ mille passé le pont de Ste-Anne de Bellevue.

BROCHURE POSTEE SUR DEMANDE
UN. 1-1224
453-6777

Maisons modèles ouvertes tous les jours.
de 10 A.M. à 10 P.M.

CONSOLIDATED BUILDING CORP. LTD.

J. Marc Mayrand

ADM

AU JARDIN RESIDENTIEL

DU

NOUVEAU ROSEMONT

vous prie d'agréer ses voeux les plus sincères pour un

Joyeux Noël!

★ ★ ★ ★

LE "BIG FOUR" DE FABREVILLE

est heureux de vous offrir

★ SES MEILLEURS VOEUX DE NOEL ET DE NOUVEL AN ★

★ Belvedere Homes Ltd
★ Tomassini et Frères
★ R. et R. Plante
★

- Plus de 20 modèles différents au choix.
- Un nouveau modèle pour chaque mois.
- Venez voir ce "modèle du mois" aujourd'hui.
- Loin du bruit et du trafic.
- Dans une atmosphère reposante de banlieue.
- Accessible par le Boul. Ste-Rose (route 38) et le Boul. Dagenais.
- Eglises sur les lieux.
- Ecoles catholiques et protestantes.

PRIX DEPUIS

$12,500

DIRECTION : 1 — PRENDRE LA ROUTE 11 A FABREVILLE, TOURNER A GAUCHE AU BOUL. DAGENAIS ET CONTINUER 2 MILLES, 2 — PRENDRE L'AUTOROUTE A LA SORTIE 11, TOURNER A GAUCHE ET CONTINUER 2 MILLES.

Les Habitations Brandon

BOUCHERVILLE | POINTE-AUX-TREMBLES — A — ASTERVILLE ET MONTREAL-NORD

SOUHAITENT A TOUS LEURS CLIENTS ET AMIS LEURS VOEUX LES PLUS SINCERES POUR UN

Joyeux Noël

ET UNE

Bonne et Heureuse Année

GERANT J. E. TESSIER

POULIN, GAUTHIER ET MESSIER

offrent

A TOUS LEURS AMIS, CLIENTS ET FUTURS CLIENTS

★ LEURS MEILLEURS VOEUX DE NOEL ET DE NOUVEL AN ★

BUREAU CHEF : 2700 DE LA CONCORDE Duvernay

PRIX A PARTIR DE

$13,500

A DUVERNAY
Voyez notre maison modèle au 335 Croissant de Paris

A ST-VINCENT-DE-PAUL
Voyez nos maisons modèles au 745 et 753 Ave Marsolais

DIRECTION

par le pont Viau
CONTINUER SUR LE BOUL. DES LAURENTIDES, TOURNER A DROITE SUR LE BOUL. DE LA CONCORDE, TRAVERSEZ LE "CENTRE D'ACHATS DUVERNAY" ET VOUS VERREZ NOS AFFICHES.

par le pont Pie-IX
TOURNEZ A GAUCHE SUR LE BOUL. LEVESQUE ET A DROITE SUR GENTILLY JUSQU'AU BOUL. DE LA CONCORDE ET A GAUCHE VOUS APERCEVREZ NOS AFFICHES.

Nos maisons modèles sont situées à l'arrière du projet "Parc Duvernal"

ROSEMONT

Marcel Boisvert Construction

VOUS OFFRE

DUPLEX $26,800

COMPTANT $5,000

CHAUFFAGE EAU CHAUDE ZONE, SALLE DE JEUX FINIE
TROTTOIRS ET PAVAGE FAITS

6576 CABRINI

1 RUE A L'EST DE LACORDAIRE COIN BEAUBIEN

CL. 4-3456 — CL. 5-7526

A TOUS NOS CLIENTS ET AMIS

UN

Joyeux Noël

ET UNE BONNE ET HEUREUSE ANNEE

MEILLEURS VOEUX

Que l'esprit de Noël vous comble de bonheur vous et les vôtres à nos clients, à nos amis à tous

Joyeux Noël

WESTMOUNT REALTIES

1367 Ave Greene

WE. 5-8541

Maisons Parkview

offre à ses clients et amis

★ un Joyeux Noël ★

AHUNTSIC	—	FE. 4-3616
CHATEAUGUAY	—	OX. 2-8941
DUVERNAY	—	NO. 1-3311
VILLE BROSSARD	—	676-4041

Stonecrest Development Ltd.

3310 EST, BOUL. ST-JOSEPH

CL. 4-3331

JOYEUX NOEL

A tous nos clients et amis nous présentons nos meilleurs voeux et souhaitons toute l'allégresse que peut apporter Noël

J. D. MACDONELL, prés.
C. CARON, gérant

L.-P. CHARRETTE
R. PLOUFFE
J. PHANEUF
K. K. ANDERSON
R.-R. FLORE
A. P. MacDONNELL
C. K. SMILGIS

WILDER-BERMINGHAM

1465 BLEURY

AV. 8-8114

LE PERSONNEL DE

REDPATH REALTIES

DESIRE SOUHAITER

à tous ses Clients et Amis

UN TRES JOYEUX NOEL

SIEGE SOCIAL: 1537 RUE BURNSIDE

BUREAU DE LA RIVE NORD: 74 BOUL. STRATHMORE, DORVAL

BUREAU DE LA RIVE SUD: 594A RUE VICTORIA, ST-LAMBERT, P.Q.

BUREAU DE ROSEMERE: 133 GRANDE-COTE, ROSEMERE, P.Q.

BUREAU DES LAURENTIDES: ROUTE no 11, SHAWBRIDGE, P.Q.

★ JOYEUX NOEL ★

A tous nos clients et amis nous présentons nos meilleurs voeux à l'occasion des fêtes.

RICHARD et Frères

Constructeurs

LAVAL-DES-RAPIDES.

TRADITIONS HOMES

ET SON PERSONNEL

VOUS OFFRENT LEURS PLUS SINCERES VOEUX DE NOEL ET DE PROSPERITE POUR LA NOUVELLE ANNEE

LEGO CONSTRUCTION

PRESENTE LA MAISON POUR L'OUVRIER

PAR "TRADITIONS HOMES"

A STE-THERESE OU N'IMPORTE OU DANS LA PROVINCE

Joyeux Noël

et une

Bonne et Heureuse Année

à tous

Immeubles Charbonneau
17 OUEST, BOUL. GOUIN
J. Albert Charbonneau

331-1049

MEMBRE DE LA CHAMBRE D'IMMEUBLE DE MONTREAL

Joyeux Noël

A

TOUS

DE LA PART DE

LES

Duplex Maron

Maron Construction Corp.

MAISON MODELE

6583 BOUL. ROI-RENE

VILLE D'ANJOU

CL. 4-0551 — SOIR RE. 9-0804

AHUNTSIC, duplex neuf, semi-détaché, 10225 Lille, DU. 6-6919, DU. 1-2064.

AHUNTSIC-OUEST, 18 logis ultra-moderne $140,000. Comptant à discuter, 10,300 Terrasse Fleury, 389-0858, 331-3232.

AHUNTSIC, Verville sud Henri-Bourassa, triplex semi-détaché, de 7 ans, 2-3½, 1-5½, Ba la chauffe. Garage sur rue. Particulier. Doit vendre immédiatement, cause départ pour Europe : $25,000. Hypothèque $18,000. CR. 1-5436.

AHUNTSIC OUEST

Beau duplex, 2-5, détaché, 30 x 35, salle jeux, garage, système central. Près église, école, libre. Comptant : $7,000. $23,500. FE. 1-0014.

AHUNTSIC

460 boul. Gouin ouest, bungalow a coûté $45,000. Aubaine $28,500, comptant $5,000, 7 pièces, 3 chambres de bain, tapis, garage 2 autos, porte électrique, sous-sol fini. 331-1571. FE. 4-1741.

AHUNTSIC-OUEST. Nouveau-Bordeaux, duplex, chauffage zoné, fenêtres panoramiques, four encastré dans le mur, laveuse de vaisselle, salle de jeu finie avec bar, salle de lavage finie, 1 pièce finie sous-sol, parquet de cuisine et salle de jeu finis Vinyl, 2 chambres à coucher principales, grande salle de bain. Faut voir pour croire.

INFORMATIONS : FE. 4-5300

AHUNTSIC OUEST

Occasion bungalow, 5 pièces fermées, garage, 12,255 Colbert, près boul. Gouin, $18,500. Comptant $4,000. FE. 1-0014.

AHUNTSIC, 10100 Millen, coin Sauriol, 2 grands 4 fermés, neuf, $21,800. Comptant $5000 et plus. RA. 2-5413.

AHUNTSIC OUEST

Bordeaux, ouvert pour inspection, de 10 a.m. à 8 p.m. 12255 boul. Taylor, triplex, 1-6, 2-4, semi-détaché, 32 x 30, sous-sol fini, système zoné, garage 3 autos. Prix $39,500. 331-1571. FE. 4-1741.

AHUNTSIC OUEST

Beau bungalow, 3 ans, 4 grandes pièces, sous-sol fini, coin de rue, 100 x 55. Prix $21,000.

AHUNTSIC-OUEST

Splendide split-level, 10 pièces, 5 chambres à coucher, foyer naturel, grande façade de pierre de taille, brique céramique, thermopanes. Finition de bon goût, architecture unique, 3500. Place Elie-Auclair. Sur appointement seulement : FE. 4-2738.

AIRD, 3-6. Revenu : $2,344. Aubaine. 256-1631.

IMMEUBLES GOULET
4009 HOCHELAGA

AVENUE Brunet, Montréal-Nord, 11,342, duplex, 30 x 40, inspection samedi, dimanche après-midi. RA. 7-0921.

BILODEAU, 2-5 détachés, soubassement fini. 256-1631.

IMMEUBLES GOULET
4009 HOCHELAGA

BOUL. GOUIN, 3382, angle Lausanne, duplex à $1,000 comptant. Luxueux 6½, 6½, approprié tout homme profession, salle de jeu finie, sous-sol, garage. RE. 7-4684.

BOUL. GOUIN ouest, duplex moderne en pierre, 35 x 43, logements 6 et 7 pièces, garage double, terrain 275 pieds se termine au bord de l'eau. Coop. Lavoie, agent, Andrews Realties Inc., RE. 1-9905.

BOULEVARD Lévesque, Duvernay est. Bord de l'eau. Bungalow neuf. Terrasse gazonnée. Taxe $175. Petit comptant. MO. 5-2728. DA. 2-2989.

BOUL. St-Michel près 41e Ave maison neuve, 4-4½ fermées. Revenu : $3,072 — $28,500. Particulier CL. 3-9210 ou CL. 6-8821.

BOURBONNIERE, 3x5, revenu $2340. $18,000. 256-1631.

IMMEUBLES GOULET,
4009 HOCHELAGA

BOYER, boul. Rosemont, 7 loyers, revenu, $7,200. placement, aubaine départ. 276-6448.

CARTIERVILLE, rue Dépatie, split-level, 8 pièces, terrain 60 x 100, près gare Monkland, $26,500. Propriétaire. FE. 4-4618.

CARTIERVILLE split-level, près bord de l'eau, 9 pièces, résidentiel. FE. 4-8308.

CADILLAC 3050, triplex détaché, logement principal, 9 grandes pièces, pouvant loger 3 familles normales, 2 chambres de bain. Buanderie rez-de-chaussée, 2-4, garage double.

CHABOT, Jarry, 2-4, brique, bonne construction. $15,000. Comptant : $3,500. CR. 1-3213.

CHARLAND près Papineau, 2-5, duplex neuf. M. DELILO — DU. 9-4315

CHAMBLY-BASSIN, bungalow neuf, sur rive sud. On peut visiter le dimanche. 995 boul. Demers. VI. 5-2412.

COTE-ST-PAUL : 2 logements 5 pièces pas chauffées, $7,800; comptant $2,800. CR. 1-3213.

DE LORIMIER 5 logements soubassement fini 256-1631.

IMMEUBLES GOULET
4009 HOCHELAGA

DELORIMIER, 3 x 7, revenu $2,340. Offre. 256-1631.

IMMEUBLES GOULET,
4009 HOCHELAGA

DES ECORES, 7957, duplex moderne, presque neuf, 5-5-3. Quittons le pays. 721-9648.

DES ERABLES, Marie-Anne, 3-7, revenu, $2,340, bonnes conditions, petit comptant, bas libre en mai. Tél.: 525-2450.

DORION, 6x6, revenu $3720. Aubaine. 256-1631.

IMMEUBLES GOULET,
4009 HOCHELAGA

DORVAL, près Lac St-Louis, cottage 6 grandes pièces, cave, système, eau chaude, grand terrain, $14,500. Comptant $2500. Tél. 631-0611.

Aucun comptant requis

2 BUNGALOWS, 5 PIECES, AVEC GARAGE, SITUE DANS CHOMEDEY EST, POUR OCCUPATION IMMEDIATE OU FUTURE, PRES DE TOUTES LES COMMODITES. POUR INFORMATIONS APPELEZ 669-8661 DE 1 P.M. A 9 P.M.

DUQUESNE 5800, duplex neuf, bas libre, eau chaude, garage, $19,000. 255-1328, CL. 9-0467.

DUQUESNE, DUPLEX $7,000 Comptant $2,000. — 256-1631
IMMEUBLE GOULET
4009 HOCHELAGA

DUVERNAY

2 derniers bungalows construits par des constructeurs compétents. Prix de $12,700 et $12,900. Comptant $500. Pour information 731-9727.

DUVERNAY 1 split bungalow pour livraison immédiate. Valeur de $14,250 pour $13,700. M. Binette, NO. 1-2277 ou 669-0769.

DUVERNAY, split-level, 5½ pièces, tapis mur à mur, entrée de garage, clôture finie, propriétaire, prix à discuter, 669-7684.

EMILE, triplex, luxueux, détaché, aubaine. 256-1631.
IMMEUBLES GOULET
4009 HOCHELAGA

FABREVILLE

Bungalow de 3 chambres, grande cuisine, armoires finies en bois naturel, très grand terrain 10,000 pi. ca., petite façade contribuant à limiter les taxes, site résidentiel, paisible, loin du bruit et de la circulation. Occupation immédiate. Demandez Mme Paradis, FE. 4-0024.

JARRY, Chabot, bungalow brique, 4 pièces, $8,900. Comptant : $2,900. Termes. CR. 1-3213.

DUVERNAY
PARC DUVERNAL

10 modèles bungalow et split-level pour livraison immédiate, près centre d'achats, école, église. Prix $13,700 à $15,450. Comptant aussi bas que $650, aucune autre charge, pas de frais de notaire.

S'adresser à M. R. Binette, 669-0769 ou 661-2113

HOLLYWOOD, Flo. 12 spacieux appartements, vaste palmeraie ainsi qu'avantages aux propriétaires. Placement sûr. Prix total : $79,000. ½ comptant et mensualités de $350. Venez tôt! nous en avons d'autres. En avons également sur la plage à louer à la saison ou au mois. Communiquez avec Mlle Claire Korda, de l'Agence Tardiff, 2411 boul. Hollywood.

JARRY, bon placement, 8-3 modernes, revenu $5,100. Pas d'agents, $36,500. CR. 1-5710.

LAJEUNESSE, Emile-Journault, 3 x 4 fermés, garage, entrepôt, 30' de façade. Revenu $3,360.
Société Canadienne Courtage M. Cardinal — AV. 8-1233

LAVAL-DES-RAPIDES

Anse Bleue, 2-6, système chauffage, revenu annuel, $2,820. Logement libre. MO. 9-6506.

LAVAL-DES-RAPIDES, 166, 6e avenue, 4-5 appts, placement. Revenu 3960. $33,000. Hypothèque $20,000. DU. 8-9110.

LAURIER, 3-7. Revenu $2580. Desautels 256-1632.
IMMEUBLES GOULET
4009 Hochelaga

L'EPIPHANIE, 50 de l'Eglise, bonne maison appartements, moderne, 6 logis, 5 et 6 pièces, 1 grand magasin, revenu $7,300, règlement de succession. LA. 4-3791 — CL. 9-2025.

MARQUETTE 4675, entre Boulevard St-Joseph-Mont-Royal, bon placement, 4-4, 3-3, 2-2½, neufs, revenu $8,700 par année, CL. 4-6793.

INDEX
DES RUBRIQUES

LES ANNONCES CLASSEES
LA PRESSE
COMPOSEZ
VI. 4-3711

Accessoires d'autos, de camions 244
Accessoires de ferme, de jardin 71A
Achat de créances 17
Administration de propriétés 1A
Agences demandées 100
Agents vendeurs 114
A louer — Divers 66
Ameublements 80
Animaux de ferme 71
Animaux domestiques 72
Appartements à louer 52
Appartements demandés 53
Appartements meublés dem. 55
Appartements meublés à louer 54
Appartements à vendre 5
Argent demandé 23
Argent à prêter 22
Articles de ménage 81
Articles de sport 157
Associés demandés 99
Assurances 249
Autobus 241A
Autos, camions à louer 245
Autos à vendre 240
Autos, camions demandés 242
A vendre ou à échanger 13
A vendre ou à louer 14
A vendre — Divers 82
Avis de responsabilité 138
Avions 246A
Avocats 252
Bateaux — Moteurs — Yachts 69
Bicyclettes — Motocyclettes 251
Blanchissage — Tapissage 166
Bois — Charbon — Huile 84
Brevets — Patentes 103
Brûleurs à l'huile 170
Bureaux à louer 47
Bureaux demandés 48
Camions à vendre 241
Camionnage — Transport 239
Camping 134
Cartes professionnelles 252
Chalets préfabriqués à vendre 64
Chambres à louer 123
Chambres demandées 124
Chambres et pension 125
Chambres et pension dem. 126
Chapeaux 176
Chevaux — Voitures 70
Chauffage — Plomberie 224
Chiffeuses 111
Collection 19A
Commerces à louer 96A
Commerces à vendre 96
Commerces demandés 97
Comptabilité 181
Cottages à louer 61
Cottages à vendre 2A
Cours femmes, filles 119
Couturières 118A
Décoration intérieure 194
Divers 102
Education 108
Ecoles de métiers 113
Effets bureau, magasin, rest. 88
Electriciens et couvreurs 191
Emplois demandés, femmes 118
Emplois demandés, hommes 116
Entreposage d'autos, meubles 248
Entrepôts à louer 33
Entrepôts à vendre 33A
Entrepôts demandés 34
Entrepreneurs 195
Equipement à neige 243
Espace de manufacture à louer 42
Espace de manufacture dem. 43
Extermination vermine 196
Femmes, filles demandées 117
Fermes à vendre 6
Fermes à louer 7
Fermes demandées 8
Fermes avicoles 9
Finance 21
Foin — Fumier 70A
Fourrures 86
Fourrures entreposées 193
Garages à louer 67
Garages demandés 68
Gardes-malades 203
Garderies 129A
Haute-fidélité, stéréophonie 78
Hommes demandés 115
Hôpitaux privés 204
Hypothèques 15
Imprimerie 206
Instruments de musique 75
Locaux commerciaux à louer 28
Locaux commerciaux demandés 29
Logements à louer 57
Logements à partager 56A
Logements chauffés à louer 56
Logements chauffés demandés 55A
Log. chauffés, meublés à louer 59A
Logements demandés 58
Logements à échanger 57A
Logements meublés à louer 59
Logements meublés demandés 60
Machinerie 149
Machines à coudre 144
Magasins à louer 25
Magasins demandés 26
Maisons de campagne à louer 62
Maisons de camp. demandées 63
Manufactures à louer 35
Manufactures demandées 36
Manufactures à vendre 37
Matériaux de construction 5A
Médecins 252
Médicaments 214
Menuiserie — Ebénisterie 215
Monnaies — Timbres 91
Objets perdus 139
Objets trouvés 140
Occasions d'affaires 98
Occasions d'affaires demandées 98A
Oeufs — Volailles 73
On demande à acheter 93
Peinture 221
Pensions de campagne 131
Pension de camp. demandées 132
Personnel 105
Photographie — Ciné 92
Planchers 223
Prêts sur hypothèque 18
Prêts bancaires 24
Propriétés à vendre 1
Propriétés campagne à vendre 3
Propriétés campagne demand. 4
Propriétés commerc. à louer 30
Propriétés comm. demandées 31
Propriétés commerc. à vendre 32
Propriétés demandées 2
Propriétés hors de Montréal 3A
Radios — Accessoires 76
Radios et T.V. à louer 76A
Réfrigérateurs électriques 79
Règlement de dettes 19
Rembourrage 228
Remorques — Roulettes 246
Réparations de montres 229A
Réparations diverses 229
Réparations portes, châssis 230
Réparations d'automobile 244A
Rideaux - Couvre-lits - Drap. 119A
Salles — Studios 45
Service d'affaires 121
Service domestique 120
Studios de danse 107
Suggestions pour cadeaux 82A
Tapis 222
Télévision 77
Terre à jardinage 232
Terrains à louer 12
Terrains à vendre 10
Terrains demandés 11
Tracteurs et Machinerie lourde 240A
Traitements de beauté 112
Tuile 216
Vêtements à vendre 86A
Villégiature — Hôtels 133
Voyages — Transports 250

TARIFS ET RENSEIGNEMENTS DIVERS

ANNONCES ORDINAIRES — Tarif minimum de $1.25 ou 2 lignes (12 mots). Plus de 12 mots — 1 insertion 50¢ la ligne. Compter 6 mots à la ligne. Une partie de ligne compte pour une ligne entière. Abréviations et initiales comptent pour un mot, chaque nombre pour un mot. Ajouter 5 mots par insertion pour indiquer le numéro de la case. Les réponses devant être expédiées par la poste, ajouter 25¢.

TARIF SPECIAL

PLUS DE 12 MOTS POUR 3 INSERTIONS CONSECUTIVES ET PLUS, COMPTER 42¢ LA LIGNE — 6 insertions consécutives et plus 40¢ la ligne, au mois 38¢ la ligne — GROS CARACTERE — Une ligne en caractère 12 points (28 lettres ou espaces), équivaut à 4 lignes — en 18 points (20 lettres ou espaces), équivaut à 5 lignes — en 24 points (15 lettres ou espaces), équivaut à 7 lignes — en 34 points (11 lettres ou espaces), équivaut à 8 lignes — en 42 points (8 lettres ou espaces), équivaut à 9 lignes — en 48 points (8 lettres ou espaces), équivaut à 10 lignes.

AVIS DE DECES, NAISSANCES, REMERCIEMENTS, SERVICES ANNIVERSAIRES, MESSES ANNIVERSAIRES, IN MEMORIAM : 5¢ par mot avec minimum de $1.50 par insertion.

Les erreurs seront promptement rectifiées. On doit cependant les signaler avec la seconde insertion. Autrement, nous ne saurions accorder de remise ni une nouvelle insertion gratuite. En cas d'erreur ou d'omission, notre responsabilité ne peut excéder le montant déboursé pour l'annonce.

Toute annonce doit nous parvenir la veille, avant 5 h. P.M. Nous acceptons les annonces tous les jours de 9 h. A.M. à 5 h. P.M., excepté le samedi de 9 h. A.M. à midi.

1 PROPRIETES A VENDRE

1 PROPRIETES A VENDRE

ELEGANT CONSTRUCTION INC.
PRESENTE
la plus grande valeur jamais offerte ! ! !
A
Rivière-des-Prairies
Bungalows ou split-levels 6½ pièces avec 4 chambres à coucher pour seulement
$12,500
5 modèles au choix
Toutes les plus récentes caractéristiques
PRES ECOLES, EGLISES, TRANSPORT ET RIVIERE
INSPECTION CETTE FIN DE SEMAINE DE 1 P.M. A 6 P.M.
COMMENT S'Y RENDRE : PAR LE BOUL. GOUIN EST JUSQU'A LA 24e AVENUE, RIVIERE-DES-PRAIRIES, PUIS TOURNEZ A DROITE.
POUR AVOIR RENSEIGNEMENTS OU FIXER RENDEZ-VOUS
PROJET : MO. 5-2171 OU SOIR : MO. 5-2277
CONSTRUITS ET VENDUS PAR
Bonded Construction Inc.

★ J.-MARC MAYRAND ★
ADM.
VOUS OFFRE
dans un quartier entièrement résidentiel
FACE AU 5600 rue DE REPENTIGNY
(4e rue à l'est de Cadillac nord de Sherbrooke)
Grand développement de luxueux
DUPLEX
5½ GRANDES PIECES FERMEES, FAÇADE JUSQU'A 33 PIEDS DE LARGEUR
TOUTES COMMODITES MODERNES
SALLE DE JEU
Réservez maintenant pour mai 1963 ou livraison immédiate.
Visitez tous les jours entre 1 p.m. et 5 p.m. 7 p.m. et 9 p.m.
POUR INFORMATIONS SUPPLEMENTAIRES SIGNALEZ
CL. 5-7778 OU CL. 5-2427

★ JOYEUX NOEL ★
ET
BONNE ET HEUREUSE ANNEE
PARKLAND CONSTRUCTION INC.
&
GENERAL HOUSING INC.
4721 VAN HORNE — RE. 1-8051

JOYEUX NOEL
à
TOUS
DE LA PART DE
Ste-Thérèse-en-Haut
REALTIES INC.
Un choix de 15 modèles décorateurs à seulement 15 minutes de la sortie no 15 de l'autoroute des Laurentides.
NA. 5-0747

★ J.-MARC MAYRAND ★
ADM.
VOUS OFFRE
DUPLEX DE LUXE
Style colonial et moderne
Direction : 45e avenue au nord de Belanger, tournez à droite
Ouvert tous les jours de 1 heure à 5 heures et de 7 hres à 9 hres p.m.
Ou en tout temps sur appointement
CL. 5-7778 — CL. 5-2427

Bordeaux
RUE PHILIPPE-HEBERT
Incroyable mais vrai. Joli bungalow, split-level, avec garage au niveau de la rue, sur un très beau terrain paysager de 55 x 100, comprenant 7 pièces. Dimension du salon 12 x 18, salle à diner 11 x 13'6", cuisine 12' x 13', powder room dans le hall d'entrée, chambre principale 10'x14', autre chambre 12' x 11', une autre de 10' x 11' et grand boudoir de 14' x 16'. $10,000 comptant. Termes raisonnables. Information A. Martin RE. 1-1101, soir RE. 3-3368.
FAUST
Membre de la Chambre d'Immeuble de Montréal.

LONGUEUIL, plusieurs bungalows, duplex, triplex, placement, échange. Immeuble Gueymard, OR. 7-2930.

7517 MARQUETTE, 8 LOGEMENTS NEUFS, REVENUS $8,200. DA. 2-2192

MARSEILLE, duplex, neuf, détaché, luxueux. 256-1631.
IMMEUBLES GOULET
4009 HOCHELAGA

MTL-NORD, DUPLEXES NEUFS Semi-détachés, 31' x 35', garage double, 2 grands 5 pièces, maison modèle, ouverte pour inspection, 9 a.m. à 9 p.m. Prix $21,500, comptant discutable, située 10,821 Brunet coin De Castille, CR. 7-0414.

N.-D.-G., DUPLEX
O'Bryan, près Chester, 2-5, avec garage. Comptant $2900. Prix $23,500. HU. 2-5600, HU. 2-2737.

ORLEANS 5530, 2 grands 5 appts, neufs, près église et école. RA. 1-6736.

OUTREMONT, duplex coin St-Viateur, Bloomfield, 6½ et 7 pièces, grand sous-sol, vacant, conditions faciles. AV. 8-5191.

PREVILLE en bas, et St-Lambert, occupation Mai. Cottage et bungalow. OR. 1-5981, Or. 1-5690.

RIVIERE-DES-PRAIRIES, bungalow moderne, 4 pièces fermées, système, terrain 75 x 225, bord de l'eau. DA. 2-9902.

ROSEMONT, duplex bien situé, aubaine. 256-1631.
IMMEUBLES GOULET,
4009 HOCHELAGA

ROSEMONT, duplex, 2 logis, de 6½ pièces. On demande $16,500. Aubaine rare. Coop. Lavoie, agent Andrews Realties Inc. RE. 1-9905.

ROSEMONT 5293 Jeanne D'Arc, triplex neuf, 2-3, grand 5, système, garage. RA. 7-3070.

ROSEMONT, triplex échanger pour bungalow. 256-1631.
IMMEUBLES GOULET
4009 HOCHELAGA

ROSEMONT, 2 propriétés. $33,000. 6 logements, triplex, $24,000. RA. 7-3526.

ROSEMONT, 5531, 10e Avenue, triplex neuf, 1-5, 2-3, garage, RA. 7-5017.

ROSEMONT 6593, Garnier Beaubien, triplex neuf, 2-3, grand 5, système, garage. RA. 7-3070.

ST-ANTOINE, 1-6, 1-7, 1-9, fini plâtre, revenu $2,340. Taxes $330.36. Prix $15,500. Comptant $3,000 à $4,000. Beauchamp & Cie, 637-2394.

JOYEUX NOEL
des entrepreneurs en duplexes
A ST-LAURENT OUEST
On peut visiter au 2048, rue Ward, tous les jours, de 5 à 7 p.m. En fin de semaine, de midi à 7 p.m. ou sur rendez-vous. Appeler
RE. 1-0624
Fedal Const. Ltd.

Lajeunesse Const. Ltée
SOUHAITENT
à tous leurs clients et amis un
Joyeux Noël
ET UNE
BONNE ET HEUREUSE ANNEE

MAR-PIL CONSTRUCTION
ET
M & M CONSTRUCTION, INC.
SOUHAITENT
à tous leurs CLIENTS et AMIS
un
Joyeux Noël
ET
UNE BONNE ET HEUREUSE ANNEE !

4193, 44e rue, Ville St-Michel, 1-5, 2-3, semi-tapis mur à mur. Comptant $7000, balance facile. RA. 1-9378.

ST-BRUNO, aubaine, grand bungalow, 6 pièces, carport, paysager 90 x 124, valeur $18,500, demande $16,000. Cause départ, comptant $4,000. Visite, téléphone : OL. 3-2518.

TETREAULTVILLE, 2765 Azilda, duplex neuf 5 pièces, garage, $21,000. Hypothèque fixe. Comptant discutable. CL. 6-8498.

TETREAULTVILLE
DUPLEX, 2-5½
$16,900, COMPTANT $900
256-5241

TETREAULTVILLE duplex neuf, construction impeccable, nombreuses commodités, valeur exceptionnelle, comptant modique. Pas d'agents. 3072 Paul-Pau. CL. 4-2114.

TETREAULTVILLE, triplex neuf, 1-6, 2-4, garage, détaché. 4244 Lebrun, 2955 Emilie. P. Talbot, CL. 5-2071.

VILLE D'ANJOU, 5682 Verneuil, luxueux duplex 31 x 42, semi-détaché. RA. 2-3636.

VILLE D'ANJOU, faut vendre, duplex neufs, 5½, 5½, près école catholique, cuisine en acajou, fenêtres en aluminium, garage. Prix $17,950, hypothèque $12,000, intérêt 6¾%. CL. 6-4645.

VILLE LaSALLE, Riverside Park, spécial, libre, bungalow 6 pièces, $16,000. DO. 6-6100. Pas d'agents.

VILLE St-Michel, duplex neuf, 2-5, système chauffage. RA. 1-3979.

VILLE ST-MICHEL, 3347, 43ème rue coin 12e ave, duplex ultra-moderne, 2-5½, $19,500., directement du constructeur. DU. 7-9651.

$19,500 A $22,500
Comptant extrêmement bas, 5½ et 5½ pièces spacieuses. Tapis, salle de jeu finie. Maison modèle, 6583 boul. Roi-René, Ville D'Anjou. CL. 4-0551, RE. 9-1781 : soir RE. 9-0804.

A 20 MILLES de Montréal, comme loyer, pour balance de paiements, cause maladie. Appeler UN. 1-4216, ou UN. 1-7052.

A ST-HUBERT, bungalow 6 pièces, terrain 75 x 116, système chauffage. OR. 6-2041.

BUNGALOWS neufs à Pont-Viau, occupation immédiate, $12,500. à $16,000. 663-1331.

BUNGALOW, soubassement fini, neuf, $10,500. 256-1631.
IMMEUBLES GOULET,
4009 HOCHELAGA

1 PROPRIETES A VENDRE

★ JOYEUX NOEL ★
et
★ BONNE ANNEE ★
à tous
LOG VILLAGE FABREVILLE
MAISONS DE $30,000 et plus
- UN domaine exclusif de 250 acres, contourné par la rivière des Mille-Iles.
- Rues pavées
- Piscine
- Terrains bord de l'eau pour canotage.

R. LEFEBVRE
LOG CONSTRUCTION LTD.
455 O. BOUL. STE-ROSE
Fabreville
1 MILLE A L'OUEST DE LA SORTIE No 11 (ONZE) DE L'AUTOROUTE.

BUNGALOW moderne, 4 grandes pièces, grand terrain, cave, $10,000. 9174 Iberville. DU. 1-1105.

BUNGALOW neuf, à vendre $300. Comptant. 661-3571.

BUNGALOW 5 pièces, St-Eustache, directement du contracteur, $12,000 et plus. GR. 3-7094.

DUPLEX NEUF, St-Michel, 2 logements, sous-sol fini commercial, revenu $2,880 par an. 43e rue, coin 24e Avenue. 321-4444.

DUPLEX — $1,000 OU PLUS COMPTANT
Pour homme de profession, 6½, 6½, salle de jeu, sous-sol, garage. 3382 boul. Gouin-Lauzanne. Haut loué. Proximité école, église. DA. 3-2399, RE. 7-4684.

DUPLEXES — $1,000 OU PLUS COMPTANT
Ville d'Anjou, 6½, 6½, salle de jeu, sous-sol, garage double, haut loué. 6935 Guy, angle Chaumont, près école, église. CL. 4-8111, RE. 7-4684.

DUPLEX et triplex neufs à vendre directement du contracteur, Tétreaultville, 254-6896.

DUPLEX à vendre, 9730 Iberville, près Sauvé, Parc Extension, 7420 Durocher, neuf, directement de constructeur. CR. 1-6763.

DUPLEX neuf, 2-5½, semi-détaché, système, garage, gazon. Prix $17,950, téléphone 669-7667.

DUPLEX, COMPTANT $850
VENTE RAPIDE, OFFRE ACCEPTEE
2-5 fermés, très modernes, cave, système, garage, Tétreaultville. Prix $21,850. Tél. 334-0789.

Industriel
50,000 pieds boulevard Pie IX, nord voie ferrée. DA. 2-2192.

2 LOGEMENTS, bon pour placement ou maison de chambres, centre ville. $8,000. Conditions discutables. DU. 8-2516.

5½ PIECES, garage, $1,000 comptant. Prix : $9,800. 2 milles de Montréal. OR. 1-9692.

PLACEMENT payant, ai maisons aux revenus intéressants, toutes catégories pour l'argent dont vous disposez. J.-A. Blanchard, courtier, HU. 6-4079.

PLACEMENT, N.-D.-G., 24 logements modernes non chauffés, 4½, 5½, poêle, frigidaire, revenu $21,000, Prix $142,000. Pas d'agents, 677-8548.

PLACEMENT, 3 logements, Bourbonnière-Ontario, revenu $4,000, Prix $27,500. LA. 2-1030.

PLACEMENT : bâtisse commerciale, rapportant $4,200. Terrain 7,250 pds. $29,500. Comptant: $12,000. CR. 1-3213.

PLACEMENT, revenu $4,152, Comptant $5,000. 256-1631.
IMMEUBLES GOULET
4009 HOCHELAGA

PLACEMENT, 17 logements, Revenu $24,000. Accepterais $15,000. CL. 5-5911.

PRES FORUM, BON PLACEMENT
Maison 8 appts, 5-3, 3-2½, WE. 5-0171.

PROPRIETE avec commerce. Comptant : $1,500. Coin rues. Cause fatigue. 10,216 boul. Gouin est.

PROPRIETE à vendre, 2e étage 172 x 50 avec 7 logis, 1 manufacture 114 x 50 en parfait état. S'ad. LU. 3-3234.

SEULEMENT $2,000 comptant, duplex 5½-5½ ; St-Michel ; hauts loués ; RE. 9-1781 ; soir : RE. 9-0804.

TRIPLEX, rue Lorne, Longueuil, logements 5½ appts, libre pour acheteur, conditions faciles, léger comptant. Tél. 671-4412.

2 PROPRIETES DEMANDEES

A BESOIN, quartier italien, duplex, triplex, usagés, bon comptant. Immeubles Cerri. CR. 4-6614.

AILLEURS comme à Rosemont
Consultez un bureau de confiance
IMMEUBLES DUCHESNE 722-7939
Nous est très demandé : tous genres de propriétés entre $10,000 et $50,000.

AVONS plusieurs acheteurs sérieux, propriétés pour placement à Montréal. Imm. Norbert, RA. 7-9780.

CHERCHE bungalow à Montréal, 5-6 pièces. Avec garage. Loyer moyen. 932-0415.

DUPLEX 2-5, nord de la ville, aurais $2,000 comptant. Après 6 heures samedi, dimanche après-midi: CR. 6-9273.

N.-D.-G. district Snowdon, duplex en bon état. Occupation immédiate ou en mai. Lavoie, agent, Andrews Realties Inc. RE. 1-9905.

NOUS PAYONS comptant. Préfère vieilles propriétés, ville, banlieue. Prévert Holding Inc. 486-8156.

2A COTTAGES A VENDRE

OUTREMONT, coin St-Viateur-Bloomfield, 13½ pièces, 8 chambres, 4 salles bain, 2 garages, cave, vacant, conditions faciles. AV. 8-5052.

OUTREMONT 729 Chemin Ste-Catherine, paroisse St-Germain, 16 grandes pièces, salle de jeu 25x30, avec accès à terrasse 40x100, 3 chambres de bain, 2 toilettes, chambre de lavage, garage 3 autos, solarium, visitez après 7 p.m., site idéal pour professionnel, grande famille ou communauté.

COTTAGE semi-détaché, 6 appts, CL. 5-8150, 2616 Beauclerk.

3 PROPRIETES CAMPAGNE A VENDRE

BELOEIL et St-Hilaire, sur rive du Richelieu, vendrais chalets pour balance prix de vente. FO. 7-3349, UN. 1-7052.

BOIS-DES-FILION, cottage 7 pièces, vacant. S'ad. 388 Wilfrid-Filion.

BUNGALOW 6 pièces, à Pointe Calumet, système chauffage, eau chaude, terrain 60 x 69, 220, libre à l'acheteur. Aucune offre raisonnable refusée. S'adresser 473-5455, 473-5455, St-Eustache.

3A PROPRIETES HORS DE MONTREAL

5 APPARTEMENTS A VENDRE

APPARTEMENTS neufs, tout meublés, revenu $27,000 par an, petit comptant accepté, après 5 hres. S'adresser à 277-4861.

5A MATERIAUX DE CONSTRUCTION

PLYWOOD NEUF
5/16 4 x 8 $3.20 la feuille, ¾ 4 x 8 $3.50, ½ 4 x 8 $4.50, ⅝ 4 x 8 $5.90. 2 millions de pieds de bois de construction provenant des camps militaires tel que planches embouvetées, aussi 2 x 3, 2 x 4, soliveaux de toutes sortes. Le tout comme neuf. Salle de jeux fait sur place dans votre sous-sol, $300.
LAFOREST & FRERES — MI. 5-8849
LAFOREST & ROY — ME. 1-9922

DEMOLITION MAISONS
COTTAGES ET DUPLEXES
AUX APPROCHES DU PONT MERCIER A VILLE LASALLE
MATERIAUX DE TOUS GENRES TRES MODERNES
BRITANNIA DEMOLITION LTEE
MONTREAL — WE. 5-9401

ATTENTION contracteurs, propriétaires, 540 fenêtres aluminium $10, portes $25, grandeurs assorties. VI. 2-0438.

BLOCS de ciment à vendre à moitié prix, appeler VI. 5-8825, de 5 p.m. à 8 p.m.

MATERIAUX construction usagés à vendre. Gros lot 2 x 4, 2 x 10, 3 x 10, planches, poutres d'acier, CL. 9-8495. Clos 6800 Hochelaga.

NOUS finançons tous vos matériaux de construction pour une période de 12 ans. Aucun comptant. Informations : OR. 1-6821.

6 FERMES A VENDRE

CANTONS de l'Est et Vallée du Richelieu, petites et grandes fermes, vergers commerciaux. Paul Gingras, agronome. Case 375, 988 rue Sud, Cowansville, Québec, Tél. 263-2066.

FARNHAM, 185 acres, prêt agricole. 256-1631.
IMMEUBLES GOULET
4009 HOCHELAGA

8 FERMES DEMANDEES

ACHETERAIS terres boisées, de 200 arpents et plus, avec lac naturel, pas plus de 70 milles de Montréal (Laurentides). Appeler: M. Charles, CR. 6-2557 ou NA. 7-4936.

ACHETERAIS petite terre avec propriété, $3,000 - $4,000; acheteur sérieux. R. Beauchamp & Cie. 637-2394.

ACHETERAIS petite terre située environs Montréal Paierais comptant. Ecrire Case Postale 839, Terrebonne.

TERRE à bois demandée, jusqu'à 50 milles de Montréal. Ecrire donnant détails, 80 rue des Cèdres, Duvernay Est. 665-2936.

TERRE à bois demandée. Environ 100 milles de Montréal. Ecrire donnant détails, 1961 Ontario Est, Montréal.

10 TERRAINS A VENDRE

LAC ST-MICHEL
LAURENTIDES
ENTRE STE-AGATHE ET ST-DONAT, ROUTE 30, STE-LUCIE, TERRAINS ET CHALETS, $25 PAR MOIS, PETIT COMPTANT REQUIS. — INFORMATIONS, ROGER DECARIE, UN. 1-5438.

ANJOU-ST-LEONARD
Terrains résidentiels, prêts à construire, 65c pied carré. Termes faciles. Renfrew Realties. VI. 2-5853.

BALDWIN, nord Sherbrooke, 4 lots, largeur 35' chacun. Trottoirs et rue faits. CR. 4-5463.

BORDEAUX, terrain 60'x108', 11890 Valmont. Tél.: 381-3276.

BOULEVARD GOUIN, 3277, terrain, 50' x 108', Bord de l'eau. Aubaine. $6,500. DU. 7-0653.

CHAMBLY, terrains, aubaine spéciale d'hiver termes faciles; pas taxes ni intérêt. RE. 3-3424.

CITE Jacques-Cartier, 56 terrains, en blocs ou séparément. Aubaine. Appeler, 388-6004.

ENTRE SHERBROOKE, BOYCE
près centre d'achats Domaine, 20 terrains avec services, $3850 chacun. Termes faciles. Pour duplex, maisons collées. Renfrew Realties, VI. 2-5853.

INDUSTRIEL
500,000 PIEDS CARRES
Rivière-des-Prairies, près Henri-Bourassa, voie ferrée. Tout ou en partie, 15c le pied carré. Termes faciles. International Renfrew Realties. VI. 2-5853.

LAMOUREUX, terrains près écoles, église, autobus de Montréal, tous services, termes. 259-2757.

LAC MASSIE
TERRAINS 185 x 50, CHALETS, A VOS CONDITIONS, APPELEZ-MOI, F. CARRIER. 861-5430.

LAVAL-DES-RAPIDES
70 terrains enregistrés pour bungalows, duplex, triplex, commerces. Près écoles, églises, centre d'achats. 10 p.c. comptant, balance termes faciles. Eau, égouts installés. Renfrew Realties. VI. 2-5853.

MONTREAL-NORD
COIN INDUSTRIEL
Terrain 15,000 pieds, $1 pied. WE. 5-0171.

MONTREAL-NORD
RIVIERE-DES-PRAIRIES
Excellents terrains domiciliaires, près rivière, boul. Gouin, district développé, près écoles, églises, magasins, services disponibles. Petit comptant, conditions faciles. Aubaine exceptionnelle. International Renfrew Realties, VI. 2-5853.

MONTREAL-NORD, commercial, rue Charleroi, coin Caron, 73' x 103'. Prix raisonnable. 388-1825 ou DA. 1-6693.

MONTREAL-NORD, PARIS, 50 x 80, IL FAUT VENDRE, OFFRES DESIREES. 932-6322.

MONTREAL-NORD et Rivières-des-Prairies, terrain domiciliaires, commerciaux, industriels, entre Henri-Bourassa et boul. Gouin. Rues ouvertes. Prix $350. Aucun comptant, 36 mois pour solder, pas d'intérêt, 323-2757, en tout temps.

RIVIERE RICHELIEU
10c PIED
PETIT COMPTANT
256-5241.

ROXBORO, 226-000 pieds, bord de l'eau, $160,000, Téléphonez M. Martin à 731-5914.

RUE CHAMPAGNE, Pierrefonds, prêt à construire, rue pavée, près école. 256-9454.

ST-LEONARD
Industriel, près boul. Métropolitain, grandeur désirée, petit comptant. Termes faciles, Renfrew Realties, VI. 2-5853.

ST-SAUVEUR-DES-MONTS, boisé ou non, avec vue du village, près monte-pente, ou lac des Beccies. 75 x 100, $1,000, $100 comptant. Termes faciles. Aussi chasse, pêche, MO. 9-8710.

ATTENTION, constructeurs ; terrains de choix, pour appartements, au coeur de Ville d'Anjou, en face centre d'achats ; près des écoles, églises; RE. 9-1781; soir : RE. 9-0804.

AUBAINE, terrain 50x100, à Ville Lafleche, près Eglise, écoles, à vendre avant Noël, bonnes conditions. Tél.: OR. 6-7711, demandez le chef cuisinier.

$12 PAR MOIS
Laprairie, terrains enregistrés, façade sur route nationale, 60 x 100, résidentiel, commercial. Aucun comptant, aucune taxe, aucun intérêt. Jardins St-Joseph. VI. 2-5853.

2 TERRAINS 25 x 100, 56e avenue près boulevard Gouin, aubaine à $850, les deux. DU. 1-2272, soir DA. 3-2199.

TERRAIN à Duvernay, 100 x 100, près de Montréal, 2 milles de Terrebonne, à 3 milles de St-Vincent-de-Paul, sacrifierais. RA. 5-2976.

10 TERRAINS prêts à construire. Simon Lafontaine, 743 Bord de l'Eau, Ste-Dorothée, MU. 9-1528.

11 TERRAINS DEMANDES

ACHETERAIS grands terrains, situés environs Montréal, Paierais comptant. Ecrire Case Postale 839 Terrebonne.

COMPTANT pour terrain sur île de Montréal. CR. 4-5463.

POUR BATIR STATION GAZOLINE. CR. 4-2515.

TERRAINS vacants demandés, île de Montréal, échangera pour équipement de petit commerce. $2,500 valeur. 733-4236.

13 A VENDRE OU A ECHANGER

BUNGALOW, Repentigny, terrain 75' x 100', garage, patio, valeur $18,500. Sacrifierais, échange. 254-6896.

CHEVROLET 1958, Oldsmobile 1955, très propres. LA. 6-8662.

ECHANGERAIS ou vendrais épicerie licenciée boucherie. S'adresser 2262 Montgomery. LA. 2-2501. 276-9318.

6 LOGEMENTS, revenu $4,900. Façade 50 pieds, duplex, bungalow, clair d'hypothèque. NO. 1-3076.

MAISON semi-finie, 4 logements, à échanger pour restaurant-épicerie. OR. 4-6496. 933-0284.

SALLE A MANGER
Licence complète, très bonne localité. Ultra moderne. Accepterait propriété à revenus à Montréal. Société Canadienne de Courtage. M. Cardinal, AV. 8-1233.

STEREO-HI-FI combiné radio-phono, parfait ordre, valeur $600., pour $125. 27, rue Notre-Dame, Charlemagne.

14 A VENDRE OU A LOUER

MONTREAL-NORD, 11509 L'Archevêque, centre commercial, avec maison 3 logis. Terrain clôturé 100 x 90. Entrepôt, garage, etc. Bon site pour plombier. O. Maisonneuve. Omer De Serres Ltée, AV. 8-0251.

15 HYPOTHEQUES

SOCIETE D'ENTREPRISE
DE
CREDIT INC.
- DIRECTEMENT DU PRETEUR
- PRETS HYPOTHECAIRES
- AUCUNS FRAIS D'INSPECTION
- AMORTISSEMENT 5 A 20 ANS
- BROCHURES DISPONIBLES

3703 AVENUE DUPUIS
(coin Côte-des-Neiges)
MONTREAL
TEL. 735-1371
MONTREAL - QUEBEC
TROIS-RIVIERES - SHERBROOKE,
CHICOUTIMI - RIMOUSKI

PREMIERE ET DEUXIEME
HYPOTHEQUES EXPEDITIVES
UN SIMPLE APPEL AMENE UN INSPECTEUR A VOTRE MAISON OU BUREAU POUR UNE ENTREVUE CONFIDENTIELLE.
MONTREAL ET DISTRICT, TAUX COURANT, RAPIDE ET FIABLE.
TRANSIGEZ EN TOUTE CONFIANCE
TRANSIGEZ AVEC
FAUST
RE. 1-1101
Membre Ch. Imm. Montréal.

BAS TAUX 1ère, 2e
$1,000 A $5 MILLIONS, RESIDENTIEL, COMMERCIAL, MONTREAL ET PROVINCE. SERVICE RAPIDE ET DISCRET, 1 APPEL SUFFIT.
387-7329 9 A.M. A 9 P.M.
PAS DE DEPOT. ACHAT, BALANCE DE VENTE, REFINANCEMENT. CONSULTATION GRATUITE. 20 ANS D'EXPERIENCE. PAUL BERGEVIN, BELL ENTREPRISES, 8855 HENRI-JULIEN, MONTREAL.

ARGENT à 6½%, ville, banlieue. Pas de dépôt. 279-8414.

AU TAUX plus bas en ville, 1ère, 2e hypothèque. CR. 9-2214.

AVANT D'EMPRUNTER
1ère ou 2e hyp.
Consultez une maison reconnue
Intérêt normal
NAP. DALPE ENR'G.
8194 De Gaspé DU. 1-0029

A VOTRE TAUX sans limite, 1ère, 2e, commercial, résidentiel, balance de vente, M. Bourbeau, 861-5438.

1ère et 2e HYPOTHEQUES, taux modiques. Immédiatement. N'importe où dans la province. VI. 9-2111.

1e et 2e HYPOTHEQUE, argent obtenu rapidement. CR. 9-8414.

2ème HYPOTHEQUE — NOTRE SPECIALITE — NOTAIRE, 488-1266, OR. 7-3637.

MONTREAL-ST-JEROME
1ère, 2e, balance prix de vente, refinancement tous genres. Remboursements jusqu'à 10 ans. NA. 5-0729.

NOTAIRE a clients privés désirant investir 1ère, 2ème hypothèque. 488-1266, OR. 7-3637.

PRETS INDUSTRIELS ET COMMERCIAUX, PREMIERES ET DEUXIEMES, SANS LIMITE, CONFIDENTIEL, 272-9577.

16 INVESTIGATIONS

ENQUETES civiles, commerciales, criminelles, Divorce, filature. Service 24 heures. Discrétion, 844-9151.

17 ACHAT DE CREANCES

ACHAT créances, chèques, billets, collections, payés comptant. Information ; 2570 Sherbrooke est, 526-9104.

18 PRETS SUR HYPOTHEQUE

ARGENT DISPONIBLE
Prêtons 1ère, 2e hypothèques partout dans la province. Prêtons pour achats de commerces, refinancements, améliorations de propriétés, consolidations de dettes, construction, machinerie lourde. Période 20 ans. Service rapide. INFORMATIONS : 4101 JARRY EST, MONTREAL — RA. 9-4341

DIRECTEMENT DU PRETEUR
VILLE ET BANLIEUE
1ère et 2e HYPOTHEQUES
AUSSI ACHETONS COMPTANT
BALANCE DE PRIX DE VENTE
400 OUEST, ST-JACQUES, CH. 402
VI. 2-8505
FIN DE SEMAINE ET SOIR :
MONSIEUR JEAN — CL. 4-2063

Vos paiements sont-ils trop élevés?
Pourquoi ne pas convertir vos hypothèques en une seule, tout en réduisant vos paiements ? Ville et campagne.
Consultez-moi avant d'agir
M. P. MARTEL — RA. 9-6311

1ère ou 2e hypothèque
Notaire, rapidement, propriétaires ou constructeurs. Pas de dépôt. Jour, soir. RA. 9-4333.

$1200 à $600,000 ABSOLUMENT confidentiel. 1ère, 2e hypothèques, 6, 6½, 6¾, L. Laberge, Jour, soir HU. 6-1106.

ABAISSEZ VOS PAIEMENTS
1ère, 2ème, 3 modes remboursement. Jour, soir : Marcel Brien, HU. 6-5024, fin semaine, FE. 4-8263.

ACCEPTE 1ère et 2e. Aussi peu que $50 par mois payable 20 ans. M. Brien. Jour, soir : FE. 4-8263.

ACTION, 6%, 1eres, 2e hypothèques. RA. 9-4332.

ARGENT pour hypothèques. Notaire Picard, 204 Notre-Dame ouest, VI. 5-3586.

ARGENT, 1ère et 2e hypothèques, 8%. Montréal et district. Petites mensualités. Privé, jour: RE. 1-7929. Soir: FE. 4-3467.

ARGENT pour constructeur, ville, banlieue, 1ère, 2e, 3e, bon prix, balance vente, prêt personnel. RA. 1-3255.

ARGENT SUR IMMEUBLES
Notaire : AV. 9-2238

AUCUNE charge d'inspection, ni commission, avec particulier, 2e hypothèque, rapide, confidentiel, remboursements faciles, intérêts raisonnables. Leo-Paul Godin, PO. 8-5634.

$5,000, $10,000, $25,000, autres montants, 1ères, 2es hypothèques. Mlle Laberge, HU. 6-1106.

1ère, 2ème hypothèque, notaire. Service rapide. Appeler à UN. 1-9965, ou soir CL. 4-8852.

1ère, 2ème HYPOTHEQUE, service rapide, notaire. 488-1266, OR. 7-3637.

1ère et 2e HYPOTHEQUES, prêts temporaires et sur construction, taux raisonnables, ou intérêt seulement, notaire. RA. 9-6621.

NOUS PAYONS FRAIS DE NOTAIRE
Pas de commission
TAUX RAISONNABLES
DIRECTEMENT DU PRETEUR
TOUJOURS SERVICE DE 24 HEURES
UN. 1-8301

PARTICULIER à fonds sans limite, commercial, résidentiel, 1ère, 2e, balance de vente. M. Sauvé. 861-5438.

PAYEZ vos dettes, taxes, améliorations, avec nos 1ere et 2e hypothèques. VI. 5-2271.

PRETERAIS GROS OU PETITS MONTANTS PREMIERE OU DEUXIEME HYPOTHEQUE, BALANCE DE VENTE. RAPIDE, CONFIDENTIEL. R. DESROCHES, 769-8581 OU SOIR RA. 7-5937.

PRETS SUR COMMERCES, INDUSTRIES, HYPOTHEQUES, BALANCES, DISCRETION ABSOLUE. 272-9577.

19 REGLEMENT DE DETTES

ABAISSEZ vos paiements en réglant vos dettes en un seul endroit. Jour, soir, 274-8371.

19A COLLECTION

.80 AU DOLLAR
payés sur comptes jusqu'à 5 ans
M. C. Ferro 274-9471, Loc. 31

21 FINANCE

NOUS FINANCONS COMPTES RECEVABLES POUR MANUFACTURIERS, DETAILLANTS, GROSSISTES. AUSSI IMPORTATIONS PAR LETTRES DE CREDIT. CONSUMERS ACCEPTANCE, M. LAPORTE, VI. 4-3427.

22 ARGENT A PRETER

ARGENT A PRETER
$1,600 à $100,000, sur 1ère et 2e hypothèques, faisons prêts pour achat de commerce tout genre. Aussi prêtons pour régler vos dettes. Taux raisonnables. Jusqu'à 15 ans de remboursement. Parcourons la province.
INF. 7208 ST-DENIS
TELEPHONE 277-1109

23 ARGENT DEMANDE

23 ARGENT DEMANDE

★ UN JOYEUX NOEL ET UNE BONNE ET PROSPERE ANNEE ★
"En investissant chez LANDLORD vous serez prospère"
NE LAISSEZ PAS DORMIR
★ VOTRE ARGENT ★
PLACEMENTS INTEGRALEMENT GARANTIS
INTERETS
7½% - 8½% - 10%
6 MOIS — 1 AN — 3 ANS
L'ARGENT INVESTI AVANT LE 15 DE CHAQUE MOIS PORTE INTERET POUR LE MOIS ENTIER
OUVERT JEUDI ET VENDREDI SOIR
Informations 861-5438 ou
Remplissez et maillez ce coupon pour tous renseignements sans obligation de votre part, à
LANDLORD ACCEPTANCE CORP.
190 BOUL. DORCHESTER EST

Ce coupon vous vaut des intérêts
— Nom ....
— Adresse ....
— Ville ....
— Tél. : ....

22 ARGENT A PRETER

Prêts personnels jusqu'à $1,000
- Pour toute raison valable.
- Grande variété de plans de remboursement.
- Plus de 25 ans d'expérience.
- Spécialité prêts sur automobiles.

POUR UN SERVICE PERSONNEL ET SYMPATIQUE, CONSULTEZ...
CANADIAN PERSONAL LOAN & FINANCE CO. LTD.
400 OUEST RUE ST-JACQUES
SUITE : 402 VI. 2-8505

PRETS HYPOTHECAIRES
Prêts hypothécaires rapides, 1ère et 2e hypothèques, améliorations de maisons, paiements mensuels jusqu'à 5 ans, ville et campagne.
MUNICIPAL MORTGAGE CORP. LTD.
1175 EST, JEAN-TALON
CR. 4-5613 — Montréal, Qué.

A MONTREAL, en 1ère hypothèque 7%, intérêt seulement, Pas d'agents 271-7015.

1ère ET 2e HYPOTHEQUES, et 3e seulement pour propriété revenu. Ville, banlieue, rapide, confidentiel. Prevert Holding Inc., 486-8156.

PROPRIETAIRE seulement, prêts jusqu'à 60 mois, bas intérêt, $1,000 repayable $20 par mois ; $2,000 repayable $40 par mois ; jusqu'à $10,000 avec termes de 10 ans. Prêts minimum $1,601. United States General Finance, 1945 Delorimier. 522-1188.

SI VOUS AVEZ besoin d'argent, 1ère, 2e et 3e hypothèques, $1,000 à $200,000. Tél.: 273-5021; soir DA. 2-8615.

23 ARGENT DEMANDE

AHUNTSIC, besoin $18,000, 1ère hypothèque, propriété 5 logements, bien garanti. Particulier, 387-6625.

ABONDANCE d'excellentes demandes, première, deuxième hypothèque, M. Bourbeau. 861-5438.

ATTENTION, urgent, prêt demandé d'un particulier : $12,000 à $14,000 pour compléter transaction, intérêt 7%, sur duplex à Snowdon, valeur marchande $23,000. Conditions et informations : Maître Lucien Cataphard, notaire, WE. 2-7077.

A VOS CONDITIONS pour première hypothèque. Paul Bergevin, Bell Enterprises, 387-7329.

BESOIN $500, bonnes garanties, intérêt 15%. 1332 de Montigny est.

BESOIN $15,000 à 6½%, triplex neuf, 5293 Jeanne-D'Arc, RA. 7-3070.

ÇA VOUS paiera d'appeler Landlord, investir première, deuxième, refinancement, balance de vente. M. Sauvé. 861-5438.

JEUNE femme ambitieuse désire placer pour vous votre argent. Avec une compagnie de bonne réputation.
LES PLUS HAUTS INTERETS VOUS SERONT PAYES
Inf. Mme L. Connor, 861-5438

1ère hypothèque $5,100, sur petite propriété près Dorchester, Vendrais $4,100, CR. 1-3213.

25 MAGASINS A LOUER

AHUNTSIC, Iberville-Henri-Bourassa, 1400 pieds, plancher cave 1,200. Bon pour tout commerce. DU. 7-3442.

AHUNTSIC, magasin à louer avec fixtures, belle aubaine. Très bon site. DU. 9-9798.

A ST-JEROME, face à Dominion et Woolworth 2 vitrines, espace 400 pieds ou plus. Geo. Allaire, 293 St-Georges, St-Jérôme. GE. 2-4607.

BEAUBIEN 169 est, grand magasin chauffé, occupation le 1er janvier. LA. 4-4332, soirs, RE. 1-6334.

BEAUBIEN EST, 2384, à côté théâtre Beaubien, bonne place d'affaires. RA. 2-1329.

67 BERNARD ouest, près Clark. Petit magasin, avec soubassement, pas chauffé, raisonnable. HU. 4-7155.

BORDEAUX, près Beaubien, magasin, en plus 4 appts arrière, propre, libre, loyer raisonnable. CR. 4-2969 ou CR. 9-2280.

4884 CHARLEROI, Mtl-Nord, bien situé pour tout commerce, DU. 1-2830.

COIN Boul. Rosemont et des Erables. 3 magasins à louer, édifice neuf, district très achalandé. Suggéré pour snack bar, pharmacie, librairie et valet service. Prêt pour occupation, 721-0125. HU. 2-2669. DU. 7-0866.

COIN de rue, idéal pour magasin, 475 pieds carrés. $63. par mois. Les Immeubles Tanguay Ltée. LA. 6-1661.

EXCELLENT pour snack-bar, restaurant, avec grand logement sept pièces. Beau coin 420 Rougemont Ville Jacques-Cartier.

LONGUEUIL, rue St-Charles, édifice neuf, 2,000 pieds carrés, chauffé, plus cave, aussi 1,890 pieds carrés. Gueymard, OR. 7-2930.

MONT-ROYAL EST, 331, près St-Denis, magasin moderne, chauffé, rénoverons aux goûts du locataire, loyer raisonnable, occupation à compter de mars ou mai. RE. 7-7561.

NOTRE-DAME Ouest, 1655, coin Richmond, magasin 20 x 50, chauffé, loyer raisonnable. RA. 7-3721.

4771 NOTRE-DAME OUEST, 15 60, sous-sol en béton, éclairage fluorescents. Raisonnable. RE. 1-0792.

4219 ONTARIO est, luxueux magasin, 24 x 74, chauffé, plafond acoustique, sortie arrière, idéal pour pharmacie, épicerie ou autre. VI. 9-8393.

OUTREMONT, 1054 Laurier ouest, 20 x 40, occupation immédiate, $80.

RIVE SUD, trois milles du pont Jacques-Cartier, bien situé, (un) 60 x 40, (2) 30 x 40, chauffés, idéal pour pharmacie, ou tout autre commerce, 676-6519.

ST-MICHEL, sous-sol, chauffé, coin de rue, bon pour tous les genres de commerces, 20 x 38. Tél. 321-4444.

ROSEMONT
Magasin 25 x 55, plancher terrazo, chauffé. RA. 2-4635.

WELLINGTON 1497, coin Centre, commerce général, pharmacie ou bureaux, 22x40, 2 vitrines. Arrêt d'autobus. Très commercial. WE. 2-8563.

GRAND magasin à louer, situé Boul. Rosemont 1988, coin Bordeaux. NO. 1-1466.

MAGASIN à louer, $60 par mois, 3229 Ste-Catherine est, tél. 523-7610.

OCCUPATION IMMEDIATE
Excellent site juste en face de Steinberg, face au centre d'achats Jacques-Cartier. 25 x 60, sous-sol à la grandeur. LA. 6-7703, M. Sweet, L. Shier, 482-1711.

28 LOCAUX COMMERCIAUX A LOUER

MASSON 3125, entre 8 et 9e ave, 2e plancher. Espace 23 x 35. Bon centre commercial, $70 par mois. HU. 4-4171.

ST-HUBERT 6838, grand local pour usage commercial, salon coiffure, salon couture, studio danse. S'adresser à 6782 St-Hubert, CR. 1-0533.

32 PROPRIETES COMMERCIALES A VENDRE

ATELIER de 2000 pieds carrés et bungalow 6 appts, grand terrain commercial, termes faciles. 2352 boul. des Laurentides, Auteuil. DU. 1-1032.

INDUSTRIEL et Alborough, Montréal-Nord, superficie 4,000' carré, bâtisse neuve, prête pour occupation, prix $26,000. Conditions. DU. 1-5921.

33 ENTREPOTS A LOUER

2626 BATES
Edifice Electro-Vox, entrepôt 3,000 à 5,000 pieds, bureaux additionnels facultatifs. Excellentes facilités d'expédition et stationnement. Central, près Jean-Talon, $1.25 le pied. Monsieur Lavoie, RE. 9-1981, Le soir RE. 7-6984, M. Paul Chaput.

BERRI Villeray, entrepôt, atelier, libre, décembre, CR. 6-6627, soirs, samedi.

GARNIER, Bélanger, garage 18 x 27, pour entrepôt ou léger atelier, $35. FE. 4-8234.

33A ENTREPOTS A VENDRE

ENTREPOT, bureau à vendre, 50 x 70, façade 2 étages, $40,000. Téléphonez M. Martin, 731-5914.

35 MANUFACTURES A LOUER

WAVERLEY 6820 coin Beaumont, bâtisse 50 x 80, 4 espaces de 25 x 80. Chauffé, idéal pour entrepôt ou bureau, informations 6820 ou 6810 Waverley, M. J. Ramacieri, FE. 4-3060.

BATISSE pour manufacture ou entrepôt, 4500 pds car. Facilités stationnement, chargement, 3200 pds car. 550 volts, 110, chauffé, près 7000 Hochelaga. CL. 9-8495.

LOCAL, manufacture, bureau ou entreposage, 1er étage, 60 x 50. Bâtisse à l'épreuve du feu, près 6800 Hochelaga. CL. 9-8495.

MANUFACTURE équipée pour fabrication de sommiers ou fer forgé, 20 x 50, 220. DU. 8-2630.

37 MANUFACTURES A VENDRE

MANUFACTURE 12,000' planchers, Moderne, 550 - 220 - 110, ampérage 900, Rosemont, près boul. St-Joseph. Vendra ou louera, 521-5407, M. Collin.

42 ESPACE DE MANUFACTURE A LOUER

ESPACE manufacture à louer, 2e étage, 10,000 pieds, depuis 15 ans, sert de manufacture pour vêtements de dames. S'adresser à : 6900 Papineau, RA. 8-4531.

48 HEURES suffiront pour vous trouver tout emplacement commercial ou industriel. 256-0610.

14 MAGUIRE, 3e étage, 2000 pds carrés, monte-charge, 220, 550 volts, éclairage cold (cathode). CR. 9-4062.

150,000 PIEDS CARRES
SUBDIVISION AU CHOIX
Façade sur 3 rues, chauffé, gicleurs, 220-250 ampères, conviendrait fabrication ou entreposage. Loyer à partir de 50 cents pieds carré. Expédition et réception faciles, 5 ascenseurs. Grand terrain de stationnement. Renfrew Realties, VI. 2-5853.

PRES Boul. Métropolitain, gicleurs, neuf, expédition à niveau de sol et pour camion, bureaux compris. 1800 pds $150, 2200 pds $150; 2700 pds $225; 3800 pds $340. Possession immédiate. Egalement immeuble neuf pour le 1er mai. Rez-de-chaussée, espace de premier ordre de 2000 à 60,000 pds. Shefner Industries Inc., RA. 9-6338.

47 BUREAUX A LOUER

2626 BATES
5,000 à 10,000 pieds, Edifice Electro-Vox, Stationnement illimité. Central, près Jean-Talon, 5 minutes de la gare Centrale par le tunnel. Cafétéria, air climatisé facultatif. Monsieur Lavoie, RE. 9-1981, Le soir, RE. 7-6984, M. Paul Chaput.

AHUNTSIC, 2226 Henri-Bourassa est, 2400 pi. car., neuf. Diviserais au besoin. Idéal pour compagnie finance ou professionnel. Loyer raisonnable. Facilité de stationnement. 388-1825, DA. 1-6698.

1459 BELANGER, édifice Ritz, 2 bureaux avec suite, professionnel, agence. DU. 8-9623, RA. 9-1854.

BELANGER, St-Dominique, bureau, chauffé, éclairé, $40. MI. 3-8467.

BOUL. METROPOLITAIN COIN PIE-IX
Neuf, ultra-moderne, fenêtres panoramiques, chauffé, air climatisé. Service concierge si désiré. Stationnement facile. CL. 5-3773.

BOUL. ST-JOSEPH 1123, 2 grandes pièces, 1er étage, salle d'attente attenante. CR. 2-6567.

HENRI-BOURASSA 2210 près hôpital Fleury, local de 1 et 3 bureaux 13' x 19' avec salle d'attente au 1er. Idéal pour docteur ou professionnel, 388-1825 ou DA. 1-6698.

MONT-ROYAL est 1271, bureau meublé, éclairé, salle d'attente $60 par mois, 525-2450.

ST-DENIS, 4570, local moderne, 800 à 8,500 pieds, loyer raisonnable 484-9783.

ST-DENIS 3466, 1 mois gratuit, conviendrait agence, comptables, spécialités féminines. VI. 9-1211.

23 ST-JACQUES OUEST
PRES PLACE D'ARMES
Bureaux très éclairés, $35 par mois. Service concierge, entretien, aussi espace de bureaux. Libres, Renfrew Realties. VI. 2-5353.

SHERBROOKE est, 1020, bureaux modernes, médecins, ingénieurs, comptables, autres professionnels, compagnie d'assurances, facilités stationnement, $50 plus. LA. 2-5113.

BUREAU à louer, salle d'attente commune avec médecin. 4044 Jean-Talon près Pie IX. Pour informations : 661-1847.

BUREAU meublé, climatisé, chauffé, éclairé. $60 par mois, 808 Beaubien, coin St-Hubert.

BUREAU pour professionnel, 5591 Côte-des-Neiges. Téléphone : 739-5651.

EDIFICE
TRANSPORTATION
Quelques locaux de choix, climatisation si désiré. S'adresser 132 St-Jacques ouest, porte 301, VI. 5-3993.

$75 MONTANT
Parc 6513, meublé ou non, stationnement gratuit, nettoyage. CR. 9-6311.

A 719 — Modèle original où se retrouve un effet de tunique et un col haut, boutonné sur le côté, plongeant au dos. Grandeurs : 10, 12, 14, 16, 18. Prix : $1.06, taxe incluse.

N.B.—On peut se procurer ces patrons en écrivant au bureau de LA PRESSE, incluant mandat ou bon de poste, LA PRESSE n'est pas responsable des lettres non reçues.

47 BUREAUX A LOUER

SOUS-LOCATION, Notre-Dame ouest, près Place d'Armes. Loyer réduit. Cause déménagement, 844-2317.

52 APPARTEMENTS A LOUER

Bord de l'eau
APPTS
ULTRA-MODERNES
Laval-des-Rapides
- POELE ET FRIGIDAIRE
- VIE A LA CAMPAGNE
- SPACIEUX TERRAIN DE RECREATION
- FACILITES D'ACCOSTAGE POUR CHALOUPES.

Vie luxueuse à loyer raisonnable.
3 - 3½ - 4
OCCUPATION IMMEDIATE
Toulon Const. Inc.
Le jour : RE. 1-7714
Le soir : 663-3144

1 MOIS GRATUIT
9905 BOUL. ST-LAURENT
2½ et 3½ meublé ou non meublé, Poêle, frigidaire, eau chaude, $65 à $85.

AHUNTSIC. La plus belle avenue du nord, 5 pièces chauffées, poêle et frigidaires, service de concierge, près église, écoles et centre d'achats. Facilité de transport. S'adresser à: 10,707 Grande-Allée, appt 4 ou 10,701 Grande-Allée, appt 8, Tél. : DU. 8-3494 ou DU. 9-8461.

AHUNTSIC, 9855 ST-LAURENT
Chauffées, 2½-3 pièces, poêle, frigidaire, taxes payées, $65-$68-$72., concierge.

AHUNTSIC : 4½
Grandes pièces fermées, modernes, splendide terrasse, grand balcon, entourage distingué. Tous services, prix très raisonnable. S'adresser à 10,535 Boul. St-Laurent.

BEAUBIEN 3365, coin 13e, grand 4½, neuf, chauffé eau chaude, concierge, $85.

COTE-DES-NEIGES
3½ — $57 et plus
4½ — $55 et plus
5½ — $60 et plus
Tout équipé chauffé ou chauffage central individuel, service concierge, balcons.
RE. 3-7124

BOYCE et Cadillac, 3 appts, modernes, semi-chauffés, près Centre d'achats. CL. 6-1525.

COTE-DES-NEIGES, 3525 Swail, luxueux appts, 3½, 4½, 5½, commodités incluses, Information : RE. 8-1552.

COTE-DES-NEIGES
Place Sparton 2655 et 2685 Kent, entre Wilderton et Darlington
APPTS 2½ PIECES
Appartements neufs, très luxueux, cuisine acajou, tapis dans corridors, toutes commodités. Appeler 733-0397.

DE LA MONTAGNE, appartement 3½ pièces, chauffé, réfrigérateur, poêle gaz, eau chaude, taxes payées. Service concierge, 1178 de la Montagne. UN. 6-9289.

DUPUIS 3717, 4½, chauffés, taxes payées, poêle, frigidaire, bendix, sécheuse, redécorés, occupation immédiate, s'adreser surintendant, appartement 8.

FABRE 6390, 4 pièces, chauffées, taxes d'eau payées, $85 par mois, frigidaire, poêle, peut être vu en tout temps. RE. 7-8265.

FULLUM, Sherbrooke 2 grandes pièces modernes, fermées, chauffées, poêle 220, frigidaire. LA. 4-3293.

GOYER 2805, 2½-4½ PIECES, EDIFICE MODERNE, EQUIPEES, SERVICE CONCIERGE, PRES CENTRE D'ACHATS, ECOLES. RE. 8-2019, 739-9998.

IBERVILLE 4270, près Rachel, logement neuf, 3½ grandes pièces, tuiles cuisine, $65., faut voir, 2 mois gratuits. CL. 9-6046.

IBERVILLE 3414, près Sherbrooke, 1½, 2½. Poêle, frigidaire, semaine ou mois. LA. 5-4857.

JEAN-TALON, 6914 Wiseman, 2 pièces redécorées, chauffées, éclairées, équipées, salle de bain, $55. CR. 6-6191.

4000 KINDERSLEY, voisin de Lucerne, Ville Mont-Royal, 4½ pièces, immeuble neuf, moderne, CR. 4-5511. Soir, HU. 8-3027.

LAURIER 2990, 3½ et 4½ grandes pièces fermées, poêle, frigidaire, incinérateur, concierge. CL. 6-6105, LA. 1-3510.

MARQUETTE 4675, luxueux neuf, 3 et 4 appartements fermés, chauffés, eau chaude.

MONTREAL-NORD
Montée St-Michel, angle Fleury, occupation immédiate ou plus tard, appt neuf 3½ pièces, $55, chauffé, $60., venir ou téléphoner. 10336 Montée St-Michel, appt 2, DU. 8-1210, AV. 8-0123.

MONTREAL-NORD, 10852 Armand-Lavergne, 3½ pièces modernes, chauffé, appartement au sous-sol, frigidaire, poêle, DA. 2-2978.

734 OUTREMONT appt 6, 7 chambres, chauffé, eau chaude, bien éclairé, près église, écoles, magasins. Loyer mensuel $110. Occupation immédiate. Visible 8.30 à 9.30 a.m. Tél. 271-8945.

3500 RIGEWOOD, GRAND 4½, BELLE VUE, TRES CALME, BAIL 2 ANS, LIBRE JANVIER. RE. 9-2064.

ROSEMONT, 6080, 27e ave, luxueux, nouveaux appts chauffés, eau chaude, antenne de TV, incinérateurs, fenêtres aluminium, service concierge, salle de bain à carrelage de couleur, garniture dans cuisine, loyer exceptionnellement modique, 3½, 4½. Garage chauffé, facultatif. Occupation immédiate ou plus tard. On peut visiter tout temps, 728-1465.

52 APPARTEMENTS A LOUER

BORD DE L'EAU
Laval-des-Rapides
APPARTEMENTS
ULTRA-MODERNES
- POELE ET FRIGIDAIRE, PISCINE.
- VIE A LA CAMPAGNE.
- SPACIEUX TERRAIN DE RECREATION.
- FACILITES D'ACCOSTAGE POUR CHALOUPES.

VIE LUXUEUSE A LOYER RAISONNABLE
3 - 3½ - 4
OCCUPATION IMMEDIATE
TOULON CONST. INC.
LE JOUR : RE. 1-7714
LE SOIR : 663-3144

ROSEMONT
NEUF, TRES MODERNE
au 6855, 21e Avenue, près de Pie-IX et Bélanger — RA. 2-7730, RA. 9-3744
4½ pièces — $100 à $110
3 pièces — $ 65 à $ 85
2 pièces — $ 65 à $ 72
à 5441, rue Jeanne-d'Arc, près Pie-IX et Masson
RA. 9-1009
3 pièces — $68.50
Chauffé, eau chaude, réfrigérateur, concierge, incinérateur, buanderie.

CARTIERVILLE
PRES STATION CNR VAL ROYAL
APPTS MODERNES, 3½ ET 4½ PIECES EQUIPEES, SERVICE DE CONCIERGE, LOYER TRES RAISONNABLE.
11950 MICHEL SARRAZIN APPT 3
FE. 4-8449
VI. 9-2466

RIVARD 3829, est St-Denis, bas, 3 pièces, poêle fourni, $55 mois, CL. 4-2508.

ROSEMONT 6988, 16e avenue, nouveaux appartements luxueux, très bien situés, chauffés, eau chaude, antenne de T.V., incinérateur, fenêtres aluminium, service concierge, tuile couleur dans salle bain, garnitures de couleur dans usines, loyer exceptionnellement modique, 3½ - 4½, Garage chauffé, facultatif. Occupation immédiate ou plus tard. On peut visiter tout temps. 728-1465.

ROSEMONT, 6845, 35e, 4½ pièces, Près écoles. $85. Bureau : 272-8221, concierge : RA. 2-0834.

ROSEMONT, 3 pièces, frais peinture, $50, sous-sol $40. 6840, 30e Avenue.

RUE JARRY, angle Fabre, occupation immédiate ou plus tard, appartement 3½ pièces, $75, chauffé, service de concierge, visitez ou appelez 8092 Fabre, appt 2, 727-5631 ou AV. 8-0123.

3641 STE-FAMILLE, 1½ appt, poêle et frigidaire fournis, S'adresser au concierge.

ST-MICHEL, 24e Avenue, 4½, 5½ pièces, ménage fait, frigidaire, poêle, lessiveuse automatique, sécheuse, loyer très raisonnable. Occupation immédiate, 729-5954.

ST-MICHEL, 5 fermées, chauffé, $100 réduit à $75 pour concierge à temps partiel. 733-4236.

SHERBROOKE 2453, 5 grandes pièces, propres, chauffées, eau chaude, buanderie, $100., LA. 4-0496.

VILLE Lemoyne, 1516 rue De L'Eglise, grand appt à louer, balcon, ..., 1-9081.

VERDUN, 3980 Gertrude, 2½ pièces chauffées, neuves, (lavage gratuit), Appeler à PO. 8-0539.

APPARTEMENT L'ABRI
5050 BOUL. PIE IX
PRES BOUL. ST-JOSEPH
3½ PIECES A PARTIR DE $90,
4½ PIECES A PARTIR DE $115.
AUSSI 3 CHAMBRES AU SOUBASSEMENT, $75. MEUBLES SI DESIRE.
Occupation immédiate ou plus tard tous services, taxes payées. Garage disponible. Surintendant sur les lieux. Se présenter 5050 boul. Pie IX, appt 103, RA. 5-1933 ou AV. 8-0123.

1½ APPT chauffé, tout compris, meublé ou non, mois, semaine. 4221 Ontario Est.

1½ — 2½ — 3½
CHAUFFES - POELE - FRIGIDAIRE
DE $50 A $85
MEUBLES OU NON MEUBLES
5376 ST-DENIS
5240 BERRI 277-6085

2½ APPTS meublés ou non, arrêt d'autobus porte. Tous services, $60. Tél. 631-6692.

2½ PIECES, chauffées, poêle, frigidaire, 1167 Berri, appt 10. $52.

★ $10 ET PLUS PAR SEMAINE ★
Appartements 2 - 4 pièces, Dorchester-Papineau, meublés ou non. WE. 2-6129; soir: HU. 1-7845.

54 APPARTEMENTS MEUBLES A LOUER

MT-ROYAL EST, PRES DE LAROCHE
1½-2½-3-4 pièces chauffées, complètement meublées. Eau chaude année. Mme Sénécal LA. 2-8309 ou Mlle Barrette, LA. 1-2916.

AHUNTSIC, 2½ pièces, meublées, chauffées à sous-louer. DU. 8-7426.

AHUNTSIC, 10231 boul. St-Laurent, 1½ et 2½, ultra-modernes, $18 et plus, meublés, ascenseur, sun deck, buanderie automatique, eau chaude, électricité et taxes payées. DU. 9-8811.

AVE BEAUBIEN 352, 1-2 pièces, avec cuisinette. $10, $12. CR. 4-0582.

AVE BERRI 5305, 2½ pièces, modernes, reddifusion, Stationnement, $18. CR. 7-7131.

AVE CHRISTIN 330, près Ste-Catherine, St-Denis, 1, 2 pièces meublées, $10 à $14 par semaine. UN. 1-5343.

AVENUE BEAUBIEN 728-4636
3½-2½ fermée, vanité. Grand. Commodités. Moderne. Garage. Laveuse, sécheuse, incinérateur, 6200 Louis-Hébert.

AVE DAVIDSON, 2644, appts meublés, privés, propres, toutes commodités, $8 plus. LA. 5-8152.

AVENUE Des Erables, "bachelor" 1½ appt, meublé, très moderne, dans bâtisse neuve, tout payé, draperies mur à mur, fenêtres panoramiques, 5915 Des Erables, coin boulevard Rosemont, 721-0125.

AVE DU PARC LAFONTAINE, 2½ chambres, tout compris, $18.50. Concierge 1389 Parc Lafontaine.

AVE DU PARC 5249, Castle Appts, modernes, 1½ pièce, cuisinette, toilette, $60.

AVENUE Henri-Julien, 4845, 2, tranquilles, poêle, frigidaire, eau chaude, taxes payées. VI. 5-1717.

AV. HOTEL-DE-VILLE 1088, appt moderne, avec frigidaire, lavabo, meubles neufs, 1-2 pièces.

LE "DUO-CHOC" PAR EXCELLENCE —NOS LECTEURS et VOTRE ANNONCE

DIX-SEPT PRINTEMPS

—Je ne peux me servir du téléphone même pour appeler la compagnie et vérifier le compte du mois dernier!

54 APPARTEMENTS MEUBLES A LOUER

★ MEUBLES DE GRAND LUXE ★
DANS UN APPARTEMENT ULTRA-MODERNE
A 4125 PARTHENAIS
NON MEUBLE SI DESIRE
TAXE D'EAU ET ELECTRICITE PAYEES
1½ ET 2½
A partir de $75

- Mobilier de chambres, 3 morceaux, neuf, matelas, sommier, table et lampe de chevet, commode, miroir.
- Chauffage central
- Incinérateur
- "Sun deck"
- Ventilation automatique
- 2 salles de lavage
- A l'épreuve du bruit
- Mobilier de salon, exclusif 2 morceaux, plus 2 tables et deux lampes.
- Mobilier de cuisine ultra-moderne, frigidaire 11 pieds cubes et poêle et fourneau.
- Service de concierge
- Eau chaude
- Meublé ou non
- Balcons

Pour informations
523-1354 — 4125 PARTHENAIS ou CR. 1-4695

La direction et le personnel des
JARDINS FLEURY
souhaitent, à l'occasion des Fêtes, à tous leurs locataires et amis un
★ JOYEUX NOEL ★
10,124 PLACE MEILLEUR
ENTRE FLEURY ET SAUVE OUEST
381-3921

BACHELORS MODERNES
ST-HUBERT 1595
PRES DEMONTIGNY
2½ pièces, tapis mur à mur, entièrement meublés, cuisine moderne, Bendix, incinérateur, concierge. LA. 2-1090 ou LA. 6-6158.

3990 SHERBROOKE E.
4½ et 2½ appartements meublés, chauffés, toutes taxes payées.
CL. 9-9346

CLIMATISE
MANOIR ST-LOUIS
6065 DROLET, COIN BELANGER
1½ MEUBLE — CR. 9-4397

2150 ORLEANS
1½ PIECE, LUXUEUSEMENT MEUBLEE, TOUTES TAXES PAYEES, $16 ET PLUS SEMAINE. LA. 5-9129.

AVENUE MONT-ROYAL, 3 pièces, bien meublées, toutes commodités payées, $20 - $25. semaine. Pas d'enfants. Lessiveuse. LA. 4-8915.

AVE PAPINEAU 2072, 1, 2, 3, électricité payée. LA. 3-8143, CL. 9-9325.

AVENUE Rivard, 5205, modernes, plusieurs 1½, $13, $16. CR. 7-8790.

AVENUE Sherbrooke est 1690, coin Papineau, 2½, 3½ appts, chauffés, électricité, taxes payées, $28 par semaine. LA. 1-2014.

3505 AYLWIN, Sherbrooke est, 2 grandes pièces complètement meublées, privées, $14. LA. 5-3663.

BEAUBIEN - 10e avenue, nouveaux 1½ appts, meublés deluxe, tapis mur à mur, draperies. Faut voir, $20 semaine. 727-0725.

1318 BEAUDRY, 1 grand appt avec cuisine, $15 et $13, propre, tranquille.

BERRI 4540, 2 appts fermés, chambre et cuisine, gaz, frigidaire, $16. 844-7719.

BLOOMFIELD 7484, 1½ moderne, toutes commodités, privé, téléphone: 272-8151.

BOULEVARD PIE IX, 5420, 2-2½ pièces, meublées, toutes commodités. 729-5757.

BOUL. ST-JOSEPH
1½ pièce meublée moderne, murs isolés, buanderie, tous conforts, atmosphère agréable, $13 à $20 par semaine. Informations: concierge, 801 boul. St-Joseph, coin St-Hubert, VI. 9-6411, 1651 boul. St-Joseph, coin Marquette, LA. 1-6314, 4005 St-Denis, AV. 8-5316.

2280 BOUL. ST-JOSEPH EST
1 pièce entièrement meublée, cuisinette fermée. S'adresser concierge, appt 2.

BOUL. St-Joseph ouest 239, 1 pièce, meublée, $13; 4½ pièces fermées, $130.

BOULEVARD St-Joseph Ouest 135, 2 appts, $15 semaine. Après 3 heures. 273-2219.

BOUL. ST-LAURENT, 8960, 1½ grande pièce meublée, chauffée, cuisinette, eau chaude, poêle, frigidaire, taxe d'eau payée, incinérateur, Bendix, $60, $65, $70 mois. DU. 8-9980.

BOUL. ST-MICHEL 8878, 2½ pièces, taxes et électricité payées, service conciergerie. DU. 1-7436.

BOUL. PIE IX, près Jean-Talon, 1½ appt à louer, meublé, taxe d'eau, électricité payées, neuf, moderne, bien éclairé, $15 semaine. 727-5825.

BLVD ROSEMONT, 4000 - coin Pie IX, 3½ ameublement moderne, balcons. Aussi concierge demandé.

BROADWAY 201, 3 tout équipé, taxes électricité payées, devant, $20 semaine. MI. 5-4931.

5524 CARTIER, 3 pièces meublées. S'adresser appt 5. LA. 4-7136.

CHABOT 5456, 3 pièces meublées, chauffées, éclairées, gaz. LA. 6-8662.

CHAMBORD 5034, près Saint-Joseph, sous-sol, 3 pièces chauffées, $20 semaine. LA. 7-1917.

1100 CHAMPLAIN, appartement 1 pièce, bas, chauffé, eau chaude, téléphone.

CHAPLEAU 3495, coin Sherbrooke, appts 1½ pièce, meublés neufs, poêle, frigidaire, tapis mur à mur, concierge.

6105 - 6095 HUTCHISON
SUD VAN HORNE
1½ - 2½, BACHELORS NEUFS, MEUBLES, CHAMBRES SEPAREES, LIT CONTINENTAL, DRAPERIES MUR A MUR, SEMAINE, $18, MOIS, $70 ET PLUS.
CR. 3-3919 — CR. 1-6566

5350 GARNIER
PRES ST-GREGOIRE
3½ MEUBLEES, ELECTRICITE ET CHAUFFAGE PAYES, DRAPERIES FOURNIES, PREMIER PLANCHER. LA. 6-4665, RA. 8-3666.

ASCENSEUR
285 BELLECHASSE
Neuf, 1½ pièce, tous services, luxueusement meublé, téléviseur, radio, à la semaine ou au mois. CR. 6-4931.

COTE-DES-NEIGES, 1 et 2 pièces modernes, 2965 Goyer. RE. 3-3887.

COTE-DES-NEIGES
Près Maplewood et Decelles, 3341 Maréchal, 3½ pièces ultra modernes, fermées, complètement meublées, service concierge, $110. DU. 1-3551, RE. 7-2554.

DE LAROCHE 4333 ET 4321
ENTRE MONT-ROYAL ET RACHEL
2½ PIECES FERMEES, AMEUBLEMENT MODERNE, FRIGIDAIRE, POELE ELECTRIQUE, INCINERATEUR, BENDIX, SEMAINE OU MOIS. S'ADRESSER SURINTENDANT.

DE LAROCHE 5460, coin St-Grégoire, bachelor 1½ moderne, cuisinette, réfrigérateur, concierge, eau, électricité payées. CR. 6-3655, entre 9 a.m. et 6 p.m. Excepté dimanche.

1267 DORCHESTER EST, appartement meublé, 2 pièces, chauffé, lavabo, poêle. LA. 3-9290.

DRUMMOND-DORCHESTER, 1½, 2½, grandes pièces, cuisinette, équipée, chambre bain, eau chaude, chauffé, taxes payées, concierge. 1084 Drummond.

FRONTENAC 2625, 1½ appt, cuisinette complète, buanderie, incinérateur, concierge. LA. 3-6246.

HOCHELAGA 3260, 2½ fermés, tout fourni, $22.50, chambre-boudoir, $10 à $15.

HOLT 3143, coin 9e Rosemont, 2 appts modernes service concierge. RA. 8-0554.

HUTCHISON 3509, plus haut Sherbrooke, 1½ meublé, télévision, ascenseur, draps, à la semaine, pas de bail.

LABADIE 379, près Laurier, bas, appt 1½ pièce. Loyer raisonnable. CR. 9-5960.

2570 IBERVILLE, coin Sherbrooke, 2 pièces meublées modernes. CL. 9-2591. S'adresser 1753 Boul. Morgan.

JEAN-TALON 2463, près Iberville, 2 appts modernes, service concierge. RA. 7-5903.

LAURIER 2990, 3½, luxueusement meublé, toutes taxes payées, concierge. CL. 6-6105, LA. 1-3510.

LOGAN, 1595, 3 appts. Chauffé. Frigidaire $18. semaine. Enfant accepté. LA. 2-0600.

LINCOLN, 1839, près Guy, chambre, salle de bain, cuisine. Mi-intimité, recoré, moderne, $37-$48. Propre, épreuve feu. Lavage. WE. 5-4885.

MONK BOULEVARD 6140, moderne, 1½, 2½, taxes, électricité payées, 769-3135.

1422 NICOLET 1½, 2½, neufs, 1er étage, $16-$20. 522-3839.

PANET 460, "bachelor" bas prix, venez voir pour apprécier, 2 pièces, centrales, modernes, chauffées, privées, dépenses payées. 527-0023.

5350 PAPINEAU
ANGLE MASSON
3½ pièces distinctes.
Magnifiquement meublées.
Chauffage toute l'année
Taxes, électricité payées.
Service concierge
Au mois ou à la semaine.
$25 par semaine.
Aussi à louer non meublé.
$75. par mois.
Visitez ou téléphonez
LA. 7-1843 ou AV. 8-0123

4080 PARC LAFONTAINE, près Rachel, bachelor, 1½ pièce meublée, chauffée, $10 à $15 semaine, concierge. 524-0303.

1710 PIE-IX
1½ appt luxueusement meublé, coin Boyce. UN. 1-9836, 254-8402.

54 APPARTEMENTS MEUBLES A LOUER

"BACHELORS"
3965, BELANGER EST
à partir de
$75
★ TAXES D'EAU ★
★ ET ELECTRICITE PAYEES ★
★ 2½ pièces modernes ★
- TAPIS MUR A MUR
- DRAPERIES
- ENTIEREMENT MEUBLES
- CUISINE COMPLETE ET MODERNE
- ANTENNE DE TELEVISION POUR POSTES AMERICAINS GRATUITE
- SOLARIUM MEUBLE SUR LE TOIT
- VENTILATEUR DANS LA CUISINE
- A LA SEMAINE OU AU MOIS
- BUANDERIE
- INCINERATEUR

Pour information
RA. 5-2324 ou CR. 1-4695

JOYEUX NOEL
à tous nos
Locataires et amis
PLACE VILLERAY
1122 RUE VILLERAY
(ANGLE CHRISTOPHE-COLOMB)
TEL.: 274-8351

6869 - 6969 PAPINEAU
Piscine intérieure
Chauffées à l'année
2½ pièces meublées au complet
Semaine ou mois
$18 à $22

2676 ST-ZOTIQUE
(PRES DE LA 3e AVE)
1½ APPT, 2½, 3½ MEUBLES, INSONORISES, TOUTES TAXES PAYEES, INCINERATEUR, SERVICE DE CONCIERGE, CHAMBRE DE LAVAGE, GARAGE DISPONIBLE, FACILITE DE STATIONNEMENT. 725-0107.

PLACE DECELLES, 5810
Appartement pour célibataire, 1 pièce, près Côte-des-Neiges, $60. Concierge. RE. 8-5102.

PLAZA ST-HUBERT, 2½, neuf, moderne, meublé, tout compris, $80. 6331 St-Vallier, 279-4167 soir.

ROSEMONT, 2 appts chauffés, téléphone, toutes taxes payées, 6722, 26e Ave. RA. 7-6438.

8505 ST-DOMINIQUE, 1½ appt, $16.-$18. semaine. Appt 108. DU. 9-2254.

417 SHERBROOKE est, appt 4, 1½, poêle, frigidaire, $13., après 5 heures.

5825 SHERBROOKE est, 2-3, taxes, électricité payées. CL. 9-9325, LA. 3-8143.

SOUS LOCATION à sacrifier, magnifique 1½, meublé luxueusement, district Côte-des-Neiges, toutes commodités. VI. 9-2168; soir: CR. 4-0500.

ST-ANDRE 1844, 2 et 3 pièces meublées, frigidaire, tout fourni, enfant accepté.

ST-ANDRE ET SHERBROOKE
3429 St-André, 1½-2½, appts, décorés à neuf, électricité, taxes payées $18-$20 semaine. LA. 1-0053.

ST-ANDRE 8435, appts modernes, 1 pièce. Meublés, chauffés, eau chaude, frigidaire 6', poêle, douche, Bendix, téléphone, $12, $13 par semaine. Service de concierge. DU. 1-2830.

4790 STE-CATHERINE est, 2½, moderne, enfants acceptés, poêle, frigidaire électricité payée. CL. 5-4757.

ST-DENIS 3670, 1½ luxueusement meublé, toilette, bain, de $12 à $16 semaine.

ST-DENIS, 4159, eau chaude, poêle, frigidaire, bain, douche, concierge, lessiveuse. VI. 4-6903.

ST-DENIS 4004, T.V., poêle, frigidaire, propre, à partir de $15 par semaine. AV. 8-5695.

ST-DOMINIQUE 6466, 2½, neuf, moderne, tout fourni, prix modique concierge. CR. 3-3252.

ST-HUBERT 8257, 2 appts, $16 semaine, tout compris. DU. 7-3739.

ST-HUBERT, 8489, 2 pièces meublées, semaine ou mois. DU. 1-7969.

5281 ST-HUBERT, appt 1, 1½ pièce très propre, toilette, cuisinette privées, $13 et $15 semaine. 276-7589.

ST-HUBERT 1757, 3 pièces chauffées, eau, électricité payées, meublées, frigidaire, ménage fait. Prix raisonnable.

SHERBROOKE coin Fullum, 2½ appts, meublés à neuf, ultra-modernes, 2338 Sherbrooke est, RA. 5-2235 ou LA. 3-6237.

ST-HUBERT-ONTARIO
Appartement 1½ moderne, grand réfrigérateur, poêle 220 avec four, meublé avec goût, $15 et plus. 1305 St-Hubert, appt 11.

ST-HUBERT, 7190, 1-1½ modernes, équipés, électricité payée, $15, $16.

VERDUN, 3458 Joseph, appts 1 et 2 pièces, à la semaine, meublés, chauffés, éclairés, Tél. 769-8989.

VERDUN, 61 Lafleur, 2e, cuisine, boudoir, chambre coucher, tranquille, stationnement, $13., 331-1977.

VILLERAY St-Denis, grande pièce genre Bachelor, personne distinguée, propre. 277-5376, 273-2594.

A 1456 DORION, 2 appts meublés, chauffés, privés, $15 par semaine.

A PARTAGER avec homme seul 5 pièces, meublées, chauffées, électricité et téléphone payés, $20. semaine. CL. 4-1586.

APPT 1, frigidaire, eau chaude, bain, $8., $12 semaine, 3903 St-Denis, VI. 9-7178.

APPTS cuisinette, gaz, électricité payées, lavabo, eau chaude, redécorés, réfrigérateur, meubles neufs, 3687 Mentana.

★ APPTS "NINA" ★
"Bachelors" ultra chic 2½ pièces, luxueusement meublées, chauffées, eau chaude, électricité et taxes payées, incinérateur, salle de lavage, entièrement insonorisé (sound proof), sundeck, concierge.
★PISCINE INTERIEURE CHAUFFEE★
Occupation immédiate. Loyer raisonnable. Pour visiter voir le représentant sur les lieux, 4033 Masson coin boul. Pie IX ou appelez RA. 8-9000, CR. 1-1751.
Un autre projet Master Const. Co.

APPARTEMENTS BYRONAIR
4780 Ste-Catherine est, près Viau, neuf, 2½ pièces meublées, modernes. CL. 5-0527.

APPARTEMENTS LUXUEUX
BAS PRIX
Meubles modernes, draperies et tapis mur à mur, buanderie, garage, concierge, $85, appt 210, 9930 boul. St-Laurent. DU. 7-9637.

APPTS Beaudry, meublés, 1½, 2½, près Sherbrooke et Parc Lafontaine, nouvellement bâtis. Prix raisonnable. 2144 Beaudry. LA. 5-5315.

2 APPTS meublés, frigidaire, poêle, eau chaude. 4482 Drolet. 288-0783.

APPTS neufs, richement meublés, 2½ pièces, toutes taxes payées. Surintendant. LA. 3-7570.

APPARTEMENTS CHAUFFES 1½-2½, tapis mur-à-mur, cuisinette, chambre de bain, douche, téléphone, concierge. CR. 9-9052, 7387 Lajeunesse, appt 1.

1½ APPT chauffé, tout compris, meublé ou non, mois, semaine. 4221 Ontario Est.

4 APPTS meublés, frigidaire, eau chaude, téléphone, personne tranquille. 2178 Delorimier.

APPARTEMENT LIONEL
Appartement moderne, cuisinette fermée, toilette, douche, bendix, stationnement. 3479 Sherbrooke est. LA. 1-5616.

2 APPTS meublés chauffés, électricité, gaz, taxe d'eau payée, 2 personnes propres. Visiter après 6 p.m. LA. 4-4108.

CENTRAL, neuf, télévision, chambre, vivoir, cuisinette, chambre de bain en tuile, $18 et plus par semaine. 3470 St-Laurent, angle St-Viateur.

CONTINENTAL APPARTEMENT
Appartements richement meublés avec TV, incinérateur, concierge, prix modique. S'adresser: 4750 Ontario Est, appt 1. CL. 9-7435.

54 APPARTEMENTS MEUBLES A LOUER

1560, JEAN-TALON EST
ASCENSEUR RAPIDE
ENTIEREMENT A L'EPREUVE DU FEU
TAPIS MUR A MUR
1½ MEUBLE DE LUXE

ROSEMONT
NEUF, TRES MODERNE, TRANQUILLE
6855, 21e Avenue
près Bélanger et Pie-IX
RA. 9-3744 — RA. 2-7730
2 - 3 - 4½ pièces:
de $70 à $150
tout meublé, chauffé, eau chaude.

APTS JOANNA
6750 PIE-IX
FACE CENTRE D'ACHATS PIE-IX, 2½ ET 3 PIECES, TAPIS, DRAPERIES, ENTIEREMENT MEUBLES, CUISINE MODERNE, $18, ET PLUS, SEMAINE, SERVICE CONCIERGE.

CHAMBRE meublée, 1 ou 2 dans maison appartements neuve, chauffée, cuisinette, frigidaire, poêle, $45 et plus par mois. 2600 Théodore.

JOLIS appts meublés, 1195 Montcalm, 1½ pièce, Bendix, maison bien tenue.

3½, 4½, meublés, $85, et plus. 6955, 12e avenue Rosemont, coin Bélanger, s'adresser appt 206, Paul Côté.

POELE, réfrigérateur, tout compris. Raisonnable. 925 Boul. Rosemont, (De Fleurimont) près St-Hubert.

SPACIEUX 2½ pièces, bien aménagé, près moyen transport. Prix de cadeau de Noël. 481-7242.

56 LOGEMENTS CHAUFFES A LOUER

ST-REAL
PRES
HENRI-BOURASSA
5 GRANDES PIECES ET 2-4 PIECES
Magnifiques grandes pièces distinctes, chauffées, avec thermostat individuel, près écoles, centre d'achats, églises et transport.
11405 ST-REAL
FE. 4-5300

NOUVEAU ROSEMONT
5½ grandes pièces $95. Haut de duplex neuf. Occupation immédiate. S'adresser à 7225 rue Pontoise. Rues asphaltées, facilités de transport. Direction Bélanger est, 3 rues passées 45e avenue. Voir enseigne M. & M. Construction.
MO. 9-0685 FE. 4-3377

A LOUER tout de suite, bel appartement 6 pièces chauffées, à usage professionnel si désiré, terrain de jeux, 3206 Sherbrooke est. Pour visiter, tél. après 5 p.m. CR. 7-4359.

AHUNTSIC, rue St-Hubert, bas libre 5 pièces, garage. DU. 7-3359.

AHUNTSIC, logement 4 pièces chauffées, poêle, frigidaire neufs fournis, $75 mois. 331-3239.

AHUNTSIC, Henri-Bourassa - Iberville, 3 et 4 pièces fermées, neuf. DU. 7-3442.

AHUNTSIC-OUEST, 4½ grandes pièces fermées, ultra-moderne, neuf $90-$110-$120. Concierge, incinérateur. 10300 Terrasse Fleury, 389-0858, 331-3232.

ANDRE-JOBIN, bas, 7 pièces, neuf, libre, aussi 4 pièces, 2e. DU. 8-3927.

AVE CLANRANALD 5829-A, semi-sous-sol, dans duplex, 4½ pièces, tous services, $80. Après 6 heures p.m. HU. 9-6096.

BELANGER 2382, 4½ appts fermés, chauffé, chambre de bain, cuisine tuile, $80 par mois. RA. 8-3617, NA. 7-3720.

BON AIR, 15e avenue neuf, 5 fermées, chauffé, très clair, bas, $89, haut $86, $83 prélarts, balcon, 733-7573.

BORDEAUX, 11808 Joseph-Casavant, 5 appts, de luxe, chauffés, 2 salles bain. RA. 2-5804.

BOUL. ST-JOSEPH, St-André, 4 pièces modernes, eau chaude, poêle, frigidaire, libre. 271-2696.

CARTIER et Villeray, 4½ fermés, $85, eau chaude, 1er étage, moderne. CR. 9-3585.

CHAMBORD Jean-Talon, 4 pièces fermées, eau chaude, libre 1er janvier, $75. CR. 6-0801.

CHRISTOPHE-COLOMB, 7420, 5 pièces, occupation immédiate, visible en tout temps. $85. RE. 1-1007.

CLARK 5927, 3 pièces, frigidaire, poêle, taxe d'eau payée $60 mois. DU. 8-2167.

COTE-DES-NEIGES
Près Maplewood et Decelles, 3341 Maréchal, neuf, 3½ pièces, $90 et plus; 4½ pièces, $100 et plus. Ultra-modernes, poêle, frigidaire fournis. Service concierge. DU. 1-3551, RE. 7-2554.

COTE-DES-NEIGES, avenue Dunmore, haut duplex 8 pièces, garage. Occupation 1er février, 1er mars au plus tard. RE. 1-8322.

DE GASPE 8106, 3 pièces chauffées, eau chaude à l'année, 4 pièces chauffées eau chaude, poêle, frigidaire fournis dans le 4.

DES CARRIERES 1871, appt 3, bas, 4 pièces chauffées, concierge, $68. 331-1148.

DES ECORES 6683, 6 appts, libre 1er janvier, bas, eau chaude, RA. 8-5371.

GEORGES V, 400, vacant, 3 pièces modernes. Ménage fait. LA. 3-3782.

GREENFIELD PARK neuf, 4½ appts, chauffés à l'électricité, thermostat dans chaque pièce, chauffés, eau chaude à l'année, électricité payée, $85 à $90. 217 Churchill, appt 3. OR. 1-3076.

IBERVILLE et Masson, 5½, 6½, conciergerie, grande cuisine éclairée, buanderie. RE. 3-9380, 522-6147.

JAMES-MORRICE, 11122, duplex d'angle, neuf, moderne, 4 chambres, cuisine acajou, four encastré, sous-sol fini, 2½ salles de bain. Près centres d'achats, écoles et églises. Occupation immédiate. VI. 4-4727. FE. 1-1969.

JEANNE-MANCE 5017, milieu, 6 appts, chauffé automatique, $65. Vacant, visite après 3 p.m. RE. 8-0167.

LAVAL près Sherbrooke, 3½ pièces chauffées, 2e étage, LA. 1-0427.

LONGUEUIL, rue Lorne, 3 appts fermés. Tél.: 671-4412.

LAURIER près av. du Parc, appartement à l'arrière, 2½ pièces. Renové. Cuisine moderne. Réfrigérateur, poêle, eau chaude, $45. RE. 1-4784 après 5 h. 30.

MONTREAL-NORD, 11,505 Boulevard l'Archevêque, bas, 3 pièces, chauffé. Grande cuisine moderne. Coin rue. AV. 8-0251, O. Maisonneuve.

NOTRE-DAME est 2441, 4 pièces meublées, chauffées, $12 semaine, eau payée. LA. 2-7473.

NOUVEAU BORDEAUX, 5 pièces fermées, près école, église, $100 mois. 1405 Viel. FE. 1-0014.

PARC LAFONTAINE 1221, 3½ pièces chauffées, taxes payées, $65 mois. S'adresser appt 8, ou tél. LA. 2-7154, ou OL. 9-1687.

ROSEMONT, 4½ appts, fermés. Bas. Moderne. Libre janvier. 4830, 7e, LA. 1-7772.

ROSEMONT, 3 appts, chauffés. 728-9574.

ST-ANDRE 5241, coin Boucher, 4 appts fermés, chauffés, $65., propre, libre février. 272-6115.

ST-ANDRE - Bellechasse, 2e 3 pièces chauffées, $62, un mois gratuit. DU. 7-6314.

SHERBROOKE EST 2350, 5 pièces chauffées, ménage fait, bas, garage. CL. 9-6577.

STUART 8420, sud de Crémazie, 5½ fermées, neuf, près centre d'achats Rockland. $105. CR. 9-0405.

TETREAULTVILLE rue Sherbrooke, 4 grandes pièces fermées, $75. RA. 2-0355.

VILLE D'ANJOU, chauffé, haut, 5½ pièces, $87.50. Bas 5½ pièces, avec garage, $115. Loyer gratuit jusqu'à janvier. CL. 6-4645.

VILLE ST-HUBERT, 4½ modernes, Téléphone 676-5203.

VILLE ST-LAURENT, nouveau 3½, triplex "Colonial" luxueux, $75, thermostat, gare Vertu, De Salaberry Corporation, 202 boul. Thompson, RI. 7-0649.

1321 VISITATION, appt 7, 3 pièces, chauffées, poêle frigidaire, appt 8, 5 pièces chauffées, poêle et frigidaire. 1565 Visitation, 5 pièces.

GRATIS GRATIS 3 mois
Ville d'Anjou, duplex neuf, luxueux, 6½, chauffé, thermostat, salle de bain de couleur, $95. CL. 4-8111.

56 LOGEMENTS CHAUFFES A LOUER

2 MOIS LOYER GRATUITS
OCCUPATION IMMEDIATE
OU PLUS TARD
LACORDAIRE ANGLE BELANGER
5½ pièces neuves ultra-modernes, chauffées, haut de duplex, choix de couleurs, construit par Jaymar Construction.
CL. 6-7003

GRAND logement, 3½, bas, chauffé. 7591 boul. St-Michel. Renseignements: 721-7642.

4 GRANDES pièces 1er étage, dépense, lingerie, 389-5626.

6 PIECES, $75 mois, très propre. Situé 106 Blvd Gouin est, tél. 626-5956.

57 LOGEMENTS A LOUER

5½
Ville d'Anjou
Luxueux duplex
★ GARAGE ET SOUS-SOL ★
★ PRES DES EGLISES, MAGASINS, ECOLES, ETC ★
TOUT CELA DEPUIS $80 PAR MOIS
Renseignements: CL. 4-0551
Soir: RE. 9-0804

ROSEMONT
6855, 21e Avenue
Près Bélanger et Pie-IX
3½ et 4½ pièces — de $50 à $65
RA. 2-7730 — RA. 1-3139

APPELEZ ROGER pour votre déménagement. Travail assuré, entreposage. 935-2408.

APPELEZ TRUDEAU TRANSPORT GENERAL
Enrg. Déménagements ville, campagne. Spécialité poêles, frigidaires, entreposage. LA. 1-7535.

APPELEZ Vincent Transport, déménagement, ouvrage assuré, $5 l'heure. LA. 4-5144. Soir: RA. 2-1295.

APPELEZ dém nagement toute heure, bien assuré, camion fermé. Tremblay Transport. CR. 3-3250.

ADAM 3976, près Pie IX, 4½ grands appts, fermés, bon marché. LA. 5-5389.

AHUNTSIC, 5 grandes pièces, neuves modernes. S'adresser 10,225 Lille, DU. 9-6919 ou DU. 1-2064.

AHUNTSIC, bas, 5 pièces, moderne, cave, cour, système automatique, $85. DU. 8-8665.

AHUNTSIC, St-Hubert près Henri-Bourassa, grand 3½, $55. DU. 9-2657.

AHUNTSIC, 5 pièces modernes, tuile, fournaise fournie, 2e, $75. 10008 Lille, DU. 8-6728.

ANJOU, 4 pièces fermées, neuf, système, $58.50. Tél: 334-0789.

A REPENTIGNY, logement 5½ pièces, près église, école, CR. 3-1701 ou 581-4908.

YLWIN 2325, 3½ appts, libre, ménage frais fait. S'adresser MO. 9-3606.

BARCLAY 2820, près Darlington, 5½ pièces, 2e, fournaise, poêle si désirés, près centre d'achats Wilderton, libre actuellement. RE. 3-9748.

BEAUDRY 1850, beau 6 pièces, loyer $50. 1er janvier. 272-2069. 279-7547.

BEGIN coin Queen Mary, 4½ pièces, plus chambre bain, $70. Occupation immédiate. RE. 9-0928.

BORDEAUX 5854, 2e, 3 pièces, prélarts, gaz, bain, réservoir. Libre $40. RE. 7-8096.

BORDEAUX 4327, 7 appts, 2e, propre, $65. VI. 2-3039.

BORDEAUX, Beaubien, 6 appts. Bas, propre, libre immédiatement, loyer raisonnable. CR. 4-2969, CR. 9-2280.

BOSSUET 2064, 5½ fermés, neuf, très moderne. CL. 6-1891 ou CL. 4-8556.

BOULEVARD GOUIN, Montréal-Nord, cottage, 5 pièces fermées, 220, libre Janvier, $65. DA. 2-6114.

BOUL. MORGAN 1755, 3, 4 et 6 appts modernes, libres immédiatement. CL. 9-2591.

BOUL. PLAZA, 3 pièces fermées, libre, ménage fait. Autobus. CR. 3-4076.

BOUL. ROSEMONT, 6 appts, $65, 2e. RA. 5-1107.

BOYCE 6590, moderne, 4½ fermés, fournaise, linoleum, $68, 1 mois gratuit. 256-7827.

7605 CARTIER, 5½ appts, fournaise fournie, maison neuve. CR. 6-0341.

CHAMBLY 2440, beau 3 grands appts, $45. LA. 2-3442; soir: DU. 7-6692.

CHAMPLAIN 1903, 3 pièces, très propre, occupation immédiate, $25 par mois. Champlain Realties, HU. 6-7065.

CHATHAM, 5 grandes pièces, eau chaude, décoré, occupation immédiate. $45. HU. 4-8131, RE. 9-4761.

529A CHATHAM, près Notre-Dame. Occupation immédiate, récemment rénové, sous-sol de 4 pièces, baignoire, réservoir, $35. VI. 5-2986 ou HU. 2-4461.

CLARK 5233, près Fairmount, 5 appts, ménage fait, planchers bois franc, avec ou sans réfrigérateur, poêle. CR. 9-6311.

CUVILLIER 2518 près Hochelaga, bas, 3 appts, propres, "200", $40. 272-4787, 521-8181.

DE BULLION 3713, 7 pièces, redécoré. Loyer $65. CR. 4-0729.

DE-LA-SALLE, 611, 3 appts. Cuisine moderne. $30. par mois. 254-4843.

DELANAUDIERE, 5015, 5 pièces, chauffage automatique, $70. LA. 6-0095

DE LORIMIER 5266, 2ème étage, 4 pièces, 220 et gaz. LA. 4-5830.

DENONVILLE 2131, 2½ pièces, $40 mois, s'adresser entre 6 et 9 p.m.

DES ERABLES 5678, 4 appts propres, 220, gaz, 2e étage, 3 garde-robes. DU. 8-9301.

363 DES ORMEAUX, beau 5 pièces fermés. Près autobus, église. $75. CL. 4-8175.

DES SEIGNEURS, 7 pièces, $50, St-Dominique, 4 pièces, $35. CL. 5-0971.

DORCHESTER est, 1823-25, 1-2 pièces, 2-4 pièces, 2e, pas chauffé. CL. 6-5889.

DORION, 1870 - 1876 - 1878, près Ontario, 5 pièces, toilette, 2e, 3e. RE. 3-6517.

DUVERNAY 2655, 3 pièces, bas, $25. mois, libre. Les Immeubles Tanguay Ltée, LA. 6-1661.

GARNIER 7440, maison à louer, 8 appts. 725-3209.

HENRI-JULIEN, près du Carmel, moderne, 3½, chauffe-eau électrique 220. $48. 735-1846, soir.

HOCHELAGA 4684 (No 1), 4 appts, bas, avec bain, planchers bois franc, terrain stationnement, $60 par mois, libre pour le 1er janvier. CL. 4-3256.

IBERVILLE 4270, nord Rachel, logements neufs 3½ grandes pièces, tuiles cuisine. Faut voir, $65. 2 mois gratuits. CL. 9-6046.

JEANNE D'ARC près Boulevard St-Joseph. 4 fermés, chauffé, réfrigérateur, $75. CL. 9-8504.

JEAN-TALON et 18e Ave, 3 appts modernes, avec fournaise. DU. 9-2896.

2038 LABRECQUE, 3 pièces, 3 mois loyers gratuits. LA. 4-8605.

LACHINE, 933 St-Joseph, 2 pièces éclairées, loyer $40. Occupation immédiate.

LAGAUCHETIERE 172-178, 2-2½ meublés ou non, $35 mois, $10 semaine. 688-3157.

LAVAL-DES-RAPIDES, 4 appts, modernes, 29 Ouimet, appt 4. MO. 9-1561.

LAVAL-DES-RAPIDES, 162, 6e Avenue, 5½, neuf, $75. MO. 9-3255, Soir: DU. 8-9110.

LAVAL-DES-RAPIDES, Guilbeault 17, 4 grandes pièces, près Pont-Viau, près autobus. MO. 9-3331.

LETOURNEUX, 2615, 4 grandes pièces fermées, maison neuve. CL. 4-1666.

LOGAN 1889, 3 pièces, bas, 220, libre. $35. 273-5652.

LONGUEUIL, bas, 5 appts, 220, libre. LA. 3-0984.

LONGUEUIL, Domaine Normandie, 5½, dans duplex neuf. 676-5203.

MAISONNEUVE près Ste-Catherine, haut 4 pièces, libre 1er janvier, $33. HU. 4-1350.

MAISONNEUVE 1420G, 3 appts, $30 par mois. 684-2499.

MARIE-ANNE et Hôtel-de-Ville, 3 pièces, avec 220. Appeler à VI. 9-0598.

MARIANNE 2184, 5 appts, $60., 2e étage, réservoir eau chaude, gaz. LA. 6-7867.

MONTCALM 1119, près Dorchester, 5 pièces, 2e, bain, propre, HU. 9-1997.

MONTREALS-EST 3 appts, $35 tout compris, 242 Laurendeau.

57 LOGEMENTS A LOUER

MONTREAL-EST, Broadway 162, 4 appts très modernes, 1er étage, cour arrière, libre, Willie Gagnon, 11,275 Dorchester. MI. 5-4668.

MONTREAL-NORD, Edger, 6 pièces, haut, $70. Bas avec garage, $95. CL. 9-1355.

MONTREAL-NORD, Hôtel-de-Ville 5 pièces, neuf, libre, très grand. Aussi 5 pièces, 2e. DU. 8-3927.

MONTREAL-NORD, 10,452 Plaza, 2ème, 5½ pièces, moderne, $75 mois. 388-1825, DA. 1-6698.

NOTRE-DAME ouest 5457, 6 pièces, $35., 2 mois gratuits. DU. 8-9245. Soir, ME. 1-3010.

ONTARIO-PAPINEAU, 2119 Goulet, 4 pièces séparées, $35, LA. 6-8901, RE. 1-9615.

2636 ONTARIO EST
4½ - $42. Fournaise à gaz fournie.

NOTRE-DAME est 9366, bas double de 6 pièces, cave, vacant, logement propre. S'ad. sur les lieux, 842-2991.

PANET près Ontario, 2 pièces non meublées, $24. par mois. LA. 1-7136.

PANET 1483, 4 pièces. Clé à 1483A Panet. 277-9657.

POINTE-ST-CHARLES, 3 pièces, $20. Tél. 769-4835.

POINTE-AUX-TREMBLES, 37, 67ème Ave, bas, 5 pièces, garage. Appeler MI. 5-3297.

PONT-VIAU, 3 appts fermés, coin de rue $45 mois. S'adresser à 126 Lahaie, appt 4 ou DU. 8-6933.

PONT-VIAU, bas, 4 pièces, neuf, près centre d'achats, occupation immédiate. MO. 9-9928.

RIVIERE-DES-PRAIRIES, 5 appts, 220, bas, $55. 9622, 26e avenue. OR. 4-3203.

ROSEMONT, 6654, 30e, 4 fermées, beau sous-sol, $50 mois, propre. DU. 9-5700.

ROSEMONT, 6219, 1ère Avenue, 4 pièces, 3e étage. RA. 8-1590.

ROSEMONT, 5 pièces fermées, $60. Ahuntsic, 3 pièces fermées, $40. WELLINGTON 7-0214, SOIR

ROSEMONT, 28ième, 6766, 3 appts modernes, $50 mois. MO. 9-5097.

ROSEMONT, 3 pièces fermées, neuf, libre, 2e étage, 6015 Lemay, appt 1.

ROSEMONT, 5531 Bourbonnière, 5 appts., moderne, $70. RA. 7-2037.

RUE ST-HUBERT 6590, 2ème étage, 5½ appts, $60 par mois. FE. 4-1658. Visites 2 à 5 et 7 à 10 p.m.

ST-ANTOINE 3141, 7 pièces, bas, $75. mois, libre. Les Immeubles Tanguay Ltée. LA. 6-1661.

ST-FERDINAND, coin St-Ambroise, quartier St-Henri, 1-4, bas, $40. 842-4616.

STE-GENEVIEVE: logement libre 5 pièces. NA. 6-5881.

6560 ST-LAURENT, 2ème et 3e étages, 10 appts. CR. 4-2515.

ST-PAUL L'ERMITE, 80 Longpré, 5 pièces, garage, s'adresser 76 Longpré. 581-4544.

ST-MICHEL 9031, 14e, 3 appts modernes, prélarts, libre immédiatement, fournaise. DA. 1-3429.

ST-MICHEL, 13e avenue, 4½ pièces, légers services concierge, neuf, loyer raisonnable. RE. 7-1879., 7-4915, RE. 8-4026.

ST-MICHEL, 4 pièces fermées, neuf, coin de rues, fournaise fournie. DA. 2-9902.

STE-THERESE ouest, bungalow, 4 pièces, $50 eau payée, déménagement gratuit. 625-5992. 625-1634.

ST-TIMOTHEE, près Dorchester 1121, 5 pièces, $45, possession immédiate. VI. 5-5001.

ST-ZOTIQUE 4451, 5½ pièces, duplex, 2e étage, $75 par mois. CL. 4-6923 ou CL. 4-8341, demandez Dr Brutus.

TETREAULTVILLE, 4½ pièces, $65. Janvier gratuit. 3265 boul. Bernard, CL. 4-3427.

VALLEYFIELD, 2 petits logements, très raisonnable, voir M. Petit, Yellow Sample Shoes, 34 Nicholson, longue distance FR. 3-5755 ou RE. 1-0792.

VERDUN, 2e, 3730 Joseph, 4 pièces, planchers durs; occupation immédiate, $45. FE. 4-9286.

VILLE D'ANJOU, 5½ bas, duplex, système, garage, $95., pour janvier. LA. 3-9077.

VILLE LASALLE, 4 fermés, propres, 220, antenne TV, belle cour, occupation 1er février. 474 Bédard. DO. 6-3969.

VILLE-MARIE, 1454, 4 appts, 3e, $50., eau chaude continuelle, ameublement $1,200. CL. 6-4430.

166A VILLENEUVE est, 2 pièces, 2e, libre immédiatement, $28. Soir DU. 8-4990.

VILLE ST-MICHEL, 4 pièces, meublées ou non, $50 par mois, 323-0236.

VILLE St-Michel, 3900 Jarry, 3 pièces, fermées, $25. 220, 2e, bain. RA. 1-3901.

VILLE ST-MICHEL, 4 pièces, prélart cuisine, fournaise fournis, $65 mois. Téléphone 323-3460.

VILLE ST-MICHEL, 4½ pièces fermées, modernes, tuiles cuisine et salle de bain, fournaise fournie. $55. 721-2250.

WORKMAN 2492, 4 pièces, 3e, $30. mois, libre. Les Immeubles Tanguay Ltée, LA. 6-1661.

WORKMAN 2525, 4 pièces, 3e, $35. mois, libre. Les Immeubles Tanguay Ltée. LA. 6-1661.

A 3507 LAFONTAINE est, 4 appts, $45, libre immédiatemest. RA. 2-6021.

4½ APPTS avec cave, pour couple. Loyer $72.50. Ameublement complet à vendre très bon marché. Inf. LA. 7-0673.

BAS, grands 5½ pièces modernes, salle de jeux, sous-sol fini, salle de lavage, garage, $100. 3516 43e rue Ville St-Michel.
Bungalow 5 pièces, salle de jeux finie $100. 10,188 boul. St-Vital, Montréal-Nord.
Appartement 4 pièces, meublées ou non, chauffées, redécorées. Grande-Allée Fleury. Pour appointement CR. 1-1751.

COIN Duluth-St-Dominique, 4 appts, ménage fait, moderne. Inf. 4053 St-Dominique AV. 8-1329.

ESPLANADE 6061 et 6079, 5 pièces, parquets bois dur, décoré à neuf, 3e étage, occupation immédiate. HU. 6-9275, UN. 1-2264.

3 LOGEMENTS de 7 appts à louer, frais peints, quartier St-Henri. 277-5557.

DUPLEX neufs, 3, 4, 5 appts $50, $60, $75. RA. 1-5935.

LOGEMENT, 5 appts, bas, $53 par mois. WE. 5-6146.

LOYER GRATUIT
Ottawa, 4 pièces, bain, enfants acceptés, $35. CR. 9-6311. S'adresser 1056 rue Ottawa.

MANUFACTURE 2629, 5 pièces, 2e, $35. mois, libre. Les Immeubles Tanguay Ltée. LA. 6-1661.

NOUVEAU duplex 5½ appts, Ville St-Michel, 14e ave et 39e rue. RA. 2-8329. RE. 3-5595.

OCCUPATION immédiate, 4 pièces, haut ou bas, $37. 2548 rue St-Patrick.

4 PIECES, propres, 1316 Ch. Chambly, Ville Jacques-Cartier, M. Sweet, LA. 6-7703.

3½-4½ PIECES spacieuses, salle de bain carrelée, près des magasins, écoles. A compter de $45. 323-3991.

4 PIECES, bas, avec chambre bain, prix $40. 677-0033.

4 PIECES meublées, $10. par semaine, bain, ensoleillées, 2ème étage, libre 29 décembre, entre St-Laurent et St-Denis. AV. 8-8331.

3 PIECES, bas, $35. par mois, poêle et prélart à acheter. 845-3788.

4½ - 5½ PIECES, $65 et plus par mois. 2 mois gratuit. 254-6896.

SIX pièces, coin bien éclairé, près autobus, $60. Immédiat. M. Fontaine, 4690 ouest, Notre-Dame. Mtl.

SIX pièces, maison seule, bon terrain, 30. à Coteau Station, près église, magasin. Loyer sert à l'achat graduel de la propriété. S'adresser à 32 St-Laurent, Valleyfield. Six publications successives.

7 PIECES, $70 mois, 3e, 220, gaz, libre maintenant, 5683 de Normanville, RA. 7-1171.

5 PIECES fermées, ménage frais fait. S'adresser 10,277 Hébert, ou appeler DA. 2-9874.

SPLIT-LEVEL, à louer, 6 appts, garage, s'adresser à RA. 2-5084.

58 LOGEMENTS DEMANDES

DEMANDE logis chauffé ou non, Rosemont, 4 pièces, salon et chambre très grands, modernes, 220, avec case. 256-1735.

MAISON seule propre, 5 pièces, cour clôturée, cave, 220, pour poêle, eau chaude, près école pour mai. CL. 4-0634.

59 LOGEMENTS MEUBLES A LOUER

4232 LAVAL, 4 beaux appts, meublés, balcons, $75 par mois. 844-6950.

PANET, 4 pièces, $40. CL. 9-1355, ou LA. 3-3322.

59A LOGEMENTS CHAUFFES MEUBLES A LOUER

4290 KINDERSLEY
Al 2½, 3½, meublés ou non, modernes, concierge, incinérateur, garage. Raisonnable. 733-8729.

2208 MARIE-ANNE EST, logement 5 pièces, meublé, chauffé, $70. 525-9888.

5 PIECES, bien meublées, entrée privée, Ste-Catherine et Dézéry, $25 semaine. LA. 7-1760.

ST-LAURENT près Laurier, 5 pièces, 4 pièces. S'adresser à 5133, appt 3.

61 COTTAGES A LOUER

CARTIERVILLE, 6 appts modernes, grand terrain, beaux arbres, près gare. 331-1385.

62 MAISONS DE CAMPAGNE A LOUER

BELOEIL, et St-Hilaire, sur rive du Richelieu, vendrais chalets pour balance prix de vente. FO. 7-3349, UN. 1-7052.

CHALET neuf, d'hiver, à Ste-Marguerite - du - Lac-Masson, endroit idéal pour le ski, à proximité du Chalet Cochand, 7 appts, entièrement meublés, modernes. Pour plus amples inf.: VI. 9-2538 ou VI. 5-6403.

CHALET pour le ski, face du Mont-Gabriel, tout équipé, combustible fourni. PO. 7-7978.

CHALETS DES MONTS, meublés, foyer, spécial $650, saison, St-Sauveur. CA. 7-2943.

DOMAINE TRUDEAU
(6 MILLES NORD STE-ADELE
VAL MORIN — RTE 11
Jolis cottages meublés, 3 - 4 pièces chauffées, eau chaude, glacière, poêle électriques, tout équipés, $100 - $125 semaine, 30 décembre au 5 janvier. Philippe Trudeau, HU 4-3815. Soir, HU. 6-5589 ou Hiway Resort Motel.

PIEDMONT, magnifique chalet, pour saison de ski, 8 pièces, dont 4 chambres à coucher, 661-1479.

STE-ADELE, cottage meublé, 4 chambres à coucher, $600. saison d'hiver. 30 rue Rolland, CA. 9-3169.

ST-ADOLPHE-DE-HOWARD, 6 pièces, système chauffage, 220, foyer naturel. MO. 9-9083.

STE-MARGUERITE, chalet 5 pièces, saison ski, meublé, 3 chambres, foyer, douche, chauffage huile, aussi petite maison 2 appts, près chalet Cochand. S'adresser Holiday Inn, voisin ou VI. 5-7015, Montréal.

VAL-DAVID, 7 pièces, $700. S'adresser, Station Fina, Val-David, ou appeler, 933-7478.

63 MAISONS DE CAMPAGNE DEMANDEES

ST-SAUVEUR-DES-MONTS
CHOIX DE DOUZE COTTAGES POUR LA SAISON DU SKI. 80 RUE CHARTIER, TEL. CA. 7-2292, MONTREAL, TEL. NA. 5-1590.

66 A LOUER DIVERS

CHAISES roulantes d'invalides, chromées, lits d'hôpital, écrans, etc. Nous vendons, achetons, louons et échangeons. Bench & Table Service, 6230 Décarie, RE. 8-4755.

MACHINE à écrire depuis $5 par mois. Machine à coudre depuis $4. TV depuis $8. Orgues électriques, phonographes, radios, machines à additionner, petites lessiveuses, sableuses, appareils pour aider à maigrir. 277-3129.

67 GARAGES A LOUER

ARRIERE 8117 St-Dominique, garage pour petit char. 669-1094.

AUTO remisée à l'intérieur pour l'hiver, assurances, service batterie, lavage gratuit, Montréal Auto Storage, 4235 Notre-Dame est. CL. 4-7514.

AUTOS sur blocs, service de batteries, remorquage. Réparations exécutées à meilleur marché pendant que votre auto est garagée. Termes à discuter. Immeuble à l'épreuve du feu.
RESERVEZ MAINTENANT EN TOUTE CONFIANCE
McCORD AUTOMOBILE CO. INC.
1300 NOTRE-DAME OUEST
WE. 2-6129 — SOIR: HU. 1-7845

ENTREPOSAGE d'autos pour saison d'hiver. DA. 2-7014.

ENTREPOSAGE d'auto intérieur, hiver, assuré. Eastern Automobile Storage, 2760 Notre-Dame est, 526-0859, 9 a.m. à 10 p.m. Remorquage.

ENTREPOSAGE d'auto pour l'hiver, $30. 2296 Montgomery, LA. 6-5108.

GARAGE chauffé pour entreposage d'auto, $50 hiver. 4327 Naples, 729-0912, après 6.

GARAGE non chauffé, près rue Robin, visible dimanche, lundi. 1774 Amherst.

GARAGE chauffé à louer, $10 par mois. 11872 Brunet, Montréal-Nord. DA. 1-3480.

GARAGE privé, 1 auto, rue St-André, entre Laurier et Boucher, CR. 6-6777.

GARNIER, entre Mt-Royal, Gilford, non chauffé, 1 voiture, bail, $8. PO. 9-5180.

OUTREMONT, garage à louer, loyer raisonnable. Appeler à 276-6700.

PONT-VIAU, chauffé pour hivernage. MO. 9-7576.

REMISAGE d'autos, garage chauffé, épreuve du feu, $15 mois (Dead storage), 24 heures, touage. CR. 7-1134. 1169 Bernard.

RUE CHARLEMAGNE, près Laurier, entrepôt petite voiture, $10 par mois. RA. 7-5959.

STORAGE chauffé, hiver, $50. pour saison. S'adresser 1180 Notre-Dame ouest, ou WE. 3-0062.

69 BATEAUX — MOTEURS YACHTS

ACHETERAIS chaloupe aluminium, trailer, moteur, carabine et revolver. Tél.: 381-3220.

BATEAU 14 pieds, avec contrôle, un moteur, Mercury automatique, 10 H.P. 1961, une remorque, etc. $475. OR. 6-5760.

70 CHEVAUX VOITURES

GRAND CHOIX de poneys et de chevaux de selle. Les écuries Lachapelle, St-Paul-l'Ermite.

GRANGE pour chevaux, maison gardien, terrain pratique, eau, électricité, 8 milles de Montréal. UN. 6-9273. Rolland.

SELLES de promenades neuves et usagées, de tous genres, tout ce qu'il faut pour chevaux, poneys aux prix les plus modiques. Echanges acceptés. 6255 cg. Côte-de-Liesse.

70A FOIN FUMIER

DESIRONS acheter première et deuxième fenaison; accepterons toute quantité jusqu'à 1000 tonnes. Pas de marchands. Ecrire ou téléphoner (frais virés) M. Hollis Harrington, Adams Center, New York, 3-3542 ou 2-2361.

72 ANIMAUX DOMESTIQUES

A.B.C. Caniches, barbets, chihuahuas, spitzo, poméranien, épagneuls, boxers, fox, collies, chats siamois, serins, perruches. 1824 Amherst, LA. 1-7150, LA. 1-7732.

ADORABLE caniche, toy, miniature, choix couleurs, 197 Bon-Pasteur, Laval-des-Rapides.

AMERICAN FOX HOUNDS, bergers allemands, Doberman, Dalmatiens, danois, races mêlées, plus de 75 jeunes chiens en main. LA. 6-3811.

ATTENTION Perruches, serin et femelle, bengalis et femelles, bons chanteurs. Aussi cages et volière, et 7 aquariums avec poissons. Maison privée. Nous échangeons. Appeler à 389-0818.

ATTENTION, Jeunes et vieux bergers allemands, boxer et aussi chats angoras. PO. 8-1835.

ATTENTION! Mâle poméranien, miniature, enregistré. Beauté. Simon Léonard, 354 Grande Côte, Rosemère, NA. 5-5304.

ATTENTION, chihuahua reproducteurs, enregistrés, 2½ lbs, aussi Poméranien miniature pour service garanti. Rosemère. NA. 5-5304.

AUBAINE, SERINS, PLAIN-CHANT, femelles, jaunes, cages, volières, assorties, LA. 2-4308.

AVONS beaux petits Poodle Toys, blancs, à vendre. 1056 Hôtel-de-Ville.

BEAGLES enregistrés, femelles. DA. 2-2943.

BEAGLES, Boston Bulls, Boxers, Bergers Allemands. Aussi chiens de $5. en montant. 5019 Notre-Dame ouest. WE. 3-8929.

BEAU Berger-Allemand, noir et blanc, 5 semaines. CL. 6-1266.

72 ANIMAUX DOMESTIQUES

SPECIAL POUR NOEL
Choix de 150 petits chiens, en spécial, de toutes races et toutes couleurs. Une visite saura vous convaincre. Ouvert tous les soirs jusqu'à 9 hres.
PARADIS DES CHIENS
2043 BOUL. ST-LAURENT
AV. 8-2535

THE DOG CASTLE
Nous spécialisons dans la tonte et l'apparence de votre caniche. Petits caniches à vendre. Allons chercher, livrons sans charge additionnelle. Prenez un rendez-vous qui vous satisfera. 276-4474. 6020 St-Hubert.

POODLE BOUTIQUE
Tonte spécialisée pour caniche. Choix incomparable caniches à vendre. Cherchons, livrons. 5327, blvd Décarie. HU. 9-9665, FE. 4-7108.

BEAU petit chien, 7 mois, noir et blanc. Petite race. CL. 5-7594.

BEBES perruches $2, $4. Choix de cages, nourriture, cage 12 x 10 x 8. $1.75. LA. 1-1607.

BEBES perruches, $1.95, $2.95. Hamsters, chinchillas, cochons d'Inde. 2285 Fleury Est. DU. 7-6769.

BELLE PORTEE Collie comme Lassie, 2 mois, mâles, femelles, $25. 331-3434.

BERGERS allemands 6 mois, enregistrés, vaccinés, $65. J. D. Jutras, Ste-Clothilde, co. Arthabaska, P. Qué.

BERGERS Allemands, Chiens-loups, pinscher-nain, chihuahuas, fox, échangeons, 2355 De Montigny est. 523-5584.

BERGER Allemand, noir argenté, 15 mois, enregistré, Grafmar, femelle blanche. DU. 8-9827.

BIJOUX de bergers allemands, 2 mois, race de champion Grasmar. Spécial de Noël $50. St-Jérôme 2-9458.

BOSTON terrier, 2 mois, $15. 46 St-Jacques ouest. AV. 8-7525.

BOSTON TERRIER, 3 mois, Barbet, Toy Fox, Spitz, Collie. Tél.: 522-7431. 2321 Ontario Est.

BOXERS DACHSCHUNDS, CANICHES, SCOTTIES, ACADIALODGE, RICHELIEU, QUE. 658-1331.

CADEAU DE NOEL
Adorables caniches, petits bijoux, qualité et choix incomparables. Enregistrés. Certificat santé. Accessoires gratuits. HU. 9-9665, FE. 4-7108.

CANICHE (Poodle) enregistré, mâle, miniature, certificat de bonne santé, parents importés, propre, vrai bijou. Nous échangeons. 389-0818.

CHAT de Perse tout blanc, 2 mois, "Très beau". 272-4135.

CHIENS collies et épagneul à vendre, 1770 St-Hubert.

CHIENS enregistrés, Doberman, 7 semaines, prix réduit, rouges, noirs, Boxer, Beagle, Berger allemand, éleveur privé. NA. 5-0878. Chiens service.

CHIHUAHUA black and tan, croisé Fox Terrier. Appeler à 526-6983.

CHIHUAHUA 4 mois enregistré. CR. 2-7483.

CHIHUAHUAS 6 semaines, aussi chiens croisés à vendre. 326 Montée Sanche, Rosemère.

CHIMPANZEE miniature, entraînée, porte vêtements, Acadialodge, Richelieu, Qué. 658-1331.

COLLIES enregistrés, 9 semaines, Epagneuls, 2 injections reçues, Berger Allemand. CR. 7-8790.

DALMATIEN enregistré, femelle opérée, $75. MU. 4-4522.

5 JEUNES chiens boxer, 1½ mois. CL. 9-6536.

2 JEUNES Poméraniens $25 chacun. 494 Brodway, Montréal-Est.

JEUNES boxers, issue de Champion Haveland's zipper, 166 Notre-Dame, St-Paul l'Ermite.

JEUNE policier femelle, 5 semaines, enregistrée. CL. 5-8377.

JEUNES CHIENS toutes sortes, commençant $5.; canaris, perruches, singes, chats, cages, hamsters, souris. Une visite vous convaincra. Etablie depuis 25 ans. Grains d'oiseau, 6 livres $1., 2043 St-Laurent. AV. 8-2535. Attention, achetons, échangeons chiens toutes races.

MAGNIFIQUES caniches, medium, noirs, enregistrés; 6 semaines. RE. 8-3872, après 6 hres.

3 PETITS Bull Dog femelles, Boston Terrier. Appeler à LA. 6-6983.

3 PETITS Chihuahuas, pour services, différentes couleurs. 525-9341.

POMERANIENS, MALES, 6 SEMAINES, PURE RACE, RE. 8-1257, 3174 LACOMBE.

POMERANIENS enregistrés, mère 3 ans, mâle 5 mois, beautés. 160 Montrose, St-Lambert.

PUPPIES Bergers-Allemands, descendants de champions, 1787 St-Hubert.

SERINS à vendre, en plein chant, éleveur privé. S'adresser 3985 Lafontaine.

ST-BERNARD, Epagneuls, Beagles, Labrador, Bergers allemands, Boxers, Poodles, Samoyedes, etc. Claude Pilon, 155 Edouard-Roy, l'Assomption. 837-3928. Antérieurement Mme Roland Pilon, Rigaud.

SUPERBES jeunes Bergers-Allemands enregistrés, noir, crème argenté, âge 2½ mois, de bonne lignée. Visible sur semaine seulement. Albert Labelle, 494 Latour, St-Jérôme.

75 INSTRUMENTS DE MUSIQUE

AI STEINWAY 6 pi., sonorité formidable, $1800. CR. 9-6582, midi et 6 hrs.

ACCORDEON piano 120 basses, 7 registres, sacrifierais $90. CR. 9-5834.

ACCORDEON-piano, 12 basses. Comme neuf, sacrifierai $40. LA. 3-2602.

ACCORDEON neuve, 120 basses, 11 régistres, marque italienne. Prix d'aubaine. 722-5989.

ACCORDEON-PIANO $50, guitare $15 Saxophone, clarinette, "drum", échange cours privés. CR. 7-1935.

ACCORDEONS, guitares, saxophones, drums, trompettes, etc. Vente, location, échange. Cours privés. LA. 4-7059.

ACCORDEON-piano électrique, valeur $1,100 pour $275, 120 basses, 13 régistres. MU. 1-4129.

AUBAINE, pianos assortis, ordinaires, automatiques, Baby Grand, achetons, réparons, échangeons. WE. 7-1710.

BABY GLAND piano Heintzman, avec banc, comme neuf. Aubaine. 8687 St-Denis.

BON MARCHE, très bon piano, 506 Ste-Catherine est, 2e étage.

CONTREBASSE électrique, toute neuve, valeur $185, avec étui, pour $100. RA. 1-0577.

CHEZ WILLIS! Magnifique orgue épinette Hammond presque neuf. Economisez plus de $300. Willis & Co. Limited, 1430 rue Ste-Catherine ouest, Montréal.

OCCASION exceptionnelle, guitare Gibson à vendre, $220., prix régulier $450. 488-5969.

PETIT piano, 39 pouces, comme neuf. 8400 Foucher.

PIANO droit, en bon ordre. Appeler à 381-6667.

PIANO moyen, très propre, $150. 277-0547.

PIANO-ORGUE électrique, 40 accords, $75. 6325, 39e avenue, appt 2.

TRES bons pianos, ordinaire et automatique. LA. 7-1772.

TRES JOLI PIANO, provincial français, ivoire et or, $650, excellent ton. WE. 5-3394

77 TELEVISION

ABAT les prix, louer télévision, 17" $8., 21" $10. Dubé, Hénault, CL. 5-9331.

ABAISSONS au choix, TV 17-21 pouces, service compris, $10 mois, déductible si désiré, vente finance. DU. 7-6141.

ABAISSONS prix télévision à louer, $10. mois tout compris livraison rapide, 234-5816.

ABAISSONS au choix, $10. mois, télévision à louer. Pas de contrat. LA. 4-4160.

ABSOLUMENT parfaits, louez téléviseurs 21", $12 mois. Claude Fortin, RA. 2-2468.

ABAT LES PRIX, louez télévision $10. Livraison immédiate, jour, soir, 721-1763.

APPAREILS téléviseurs à louer au mois, $10, tout compris. Livraison rapide. LA. 4-6754.

APPAREILS NEUFS A LOUER OU A VENDRE, BON MARCHE. LA. 3-3805.

ATTENTION, TV Marconi, Admiral, $35. Appelez maintenant. LA. 4-3543.

BAS PRIX, à louer, télévision 17" $10 par mois, 21" $13. Livraison et service compris. Montant versé réduit l'achat neuf. DU. 7-9585.

COMME neuve, 17 pouces, $59, 21 pouces, $65. 1 an garanti, antenne et installation gratuites. Termes faciles. 7730, 18ème Ave, Ville St-Michel, ou RA. 5-4735.

BELL TV, 11 ans de TV service réputé. Satisfaction garantie. CR. 3-4224.

77 TELEVISION

REPARATION TELEVISION
SERVICE A DOMICILE, $2 JOUR, SOIR, DIMANCHE, OUVRAGE GARANTI PAR MAISON RESPONSABLE ETABLIE DEPUIS 30 ANS.
VALLEE TV
LA. 3-7735 — RA. 9-0630

FUTURAMA T.V.
Téléviseur loués meilleurs prix en ville, $8. mois. CL. 6-5555; CL. 9-8454

M.D-TOWN TV
Louez téléviseur 21 pouces, semaine, mois, année. Vente, service, location. 1450 McGill College, AV. 8-0219.

REPARATION TV, faite à domicile si possible, service call, $1.50. 524-3321.

REPARATIONS de toutes marques effectuées à domicile. 272-3535. 7489 St-Hubert.

REPRIS de finance. Téléviseurs 17", 21", 23 pouces, reconditionnés, garantis, $39.95 et plus. 2232 Mt-Royal est. LA. 1-9021.

TELEVISEURS. Louez 17 pouces, 21 pouces. Prix les plus bas. Achetez téléviseurs usagés ou neufs, $40 et plus. CR. 1-4221, CR. 1-1817.

TELEVISEURS à louer, 17 et 21", $10 par mois. DU. 9-4772. DU. 9-4200.

TELEVISION Marconi, 21", chêne pâle. Téléphone CR. 1-7676.

TELEVISIONS réparées à domicile, $2. Ouvrage garanti, particulier. M. Tremblay. LA. 1-5738.

APPAREILS téléviseurs, 17 pouces, à vendre, parfait ordre, aubaine, $40. LA. 4-7963.

TELEVISIONS 17" et 21", parfait état, à partir de $35. Appeler RA. 9-1382.

VITA TV SERVICE
$2 l'appel. Garantie 99% à domicile. L'est: RA. 1-3821. L'ouest: 481-2156.

VOYEZ la TV ce soir. Ayez un téléviseur de 21" chez vous en 45 minutes. CR. 3-2848.

78 HAUTE-FIDELITE, STEREOPHONIE

PARTICULIER vend "Fisher" A.M.-F.M., tuner $125. "Marantz" 40 watts amplificateur et préamplificateur $210 "McIntoch" amplificateur et préamplificateur $165. Qualité professionnel. 7235 Alexandra. CR. 1-8949.

SPECIAL, stéréo Admiral ou Marconi, régulier $389 pour $229. Appelez LA. 4-3543.

79 REFRIGERATEURS ELECTRIQUES

ABAISSEZ COUT DES REPARATIONS Estimé gratuit, réparation: téléviseurs, réfrigérateurs, laveuses, radios, pick-up, balayeuses. Experts. CR. 1-5871.

A BAS PRIX, CHEZ VOUS, REPARATION REFRIGERATEUR, ESTIMATION GRATUITE, PARTICULIER, GARANTIE, LANGLAIS. LA. 4-7745, OR. 7-3275.

ACHAT — VENTE — REPARATIONS Estimation gratuite, ouvrage garanti. Avons beau choix de réfrigérateurs remis à neuf. Bénard & Fils Réfrigération, 211 Bernard, CR. 2-4251. Soir: DU. 7-5687.

REFRIGERATEURS remis à neuf, 1 an garantie, termes faciles, échange. Service à domicile sur toutes marques. Gaudette Réfrigération. 4349 Papineau. LA. 6-4114.

REFRIGERATEUR remis à neuf garanti 1 an. $59.50 et plus. CR. 4-7000.

80 AMEUBLEMENTS

AMEUBLEMENT à vendre, vaisselle, outils, etc. Très bon marché. LA. 7-0673.

81 ARTICLES DE MENAGE

ABAISSONS LES PRIX
QUINTAL CHESTERFIELD CO.
MANUFACTURE, PRIX DU GROS

Davenport, couleurs diverses	$32.50
Davenport, 3 morceaux	$69.50
Chesterfield coussins mousse ..	$99.50
Hide-a-bed avec matelas	$99.50
Set de chambre 3 morceaux	$79.50
Set de cuisine chromé,	$29.50

TERMES FACILES, 18 MOIS
AUTRES SPECIAUX
2315 ONTARIO EST LA. 3-0736

ABANDON, meubles de faillites, assortis, liquidation complète, directement des encanteurs. Entrepôt à 5196 St-Hubert. (nord Laurier). CR. 7-9122.

ABANDON, bon marché, 20 réfrigérateurs, $49; lessiveuses, $25; poêles assortis. 1653 Beaubien est.

ABANDON à bon marché! Directement de l'entrepôt. Spécial ameublement complet pour 3 pièces, $199, commode de $10, bureau double avec miroir $25, lit continental $29, mobilier de cuisine $35. Ameublement Excel, 7217 St-Hubert. CR. 6-7655.

ABANDON à bon marché, complet pour 3 appts, mobilier chambre noyer, modèle 1962; matelas, sommier, cuisine, table 4 chaises, poêle électrique, chesterfield, faisant lit, avec fauteuil, table café, lampe, le tout $250. Accepterais $10 par mois. 5826 Sherbrooke ouest, HU. 6-7325.

ACHETONS, vendons, échangeons meubles, prix du gros. Termes faciles. Tél.: 525-0454.

ACHETERAIS 1 poêle usagé, combiné, électrique avec pot à l'huile. LA. 6-6983.

AMEUBLEMENT complet pour 3 chambres, flambant neuf, comportant mobilier de modèle scandinave, commode triple en noyer, miroir, chiffonnier, lit à panneaux, chesterfield moderne, davenport et fauteuil assorti, recouvert de nylon. Table de cuisine en arborite, 4 chaises, fini coppertone. Table à café en noyer, lampe, oreillers. Le tout: $275. Accepterons $12 par mois. 3541 Van Horne, appt 1. RE. 8-4761.

AMEUBLEMENT de 3 appts complètement neuf, obligé vendre. Mobilier dinette, modèle américain, style scandinave, table ovale noyer, arborite, chaises dossier rond noyer, sièges cuirette, mobilier chambre, bureau triple, chiffonnier, lit-bibliothèque, portes coulissantes, mobilier salon, style exclusif faisant lit avec fauteuil TV, sur base tournante. Sacrifierais $350. Payable $15 par mois. 5826 Sherbrooke ouest. HU. 1-9887.

AMEUBLEMENTS domestiques de tous genres, à prix de salle de montre; ouvert tous les jours, 9 a.m. à 9 p.m. 9230 St-Laurent.

3 APPTS meublés au complet, $5 par semaine. Direct de la manufacture. 2328 Ontario est. LA. 5-0454.

AMEUBLEMENT pour 3 appts comme neuf, cause déménagement, complet mobilier de chambre moderne 3 morceaux, mobilier dinette couleur noyer.

5 pièces, chesterfield 2 pièces caoutchouc-mousse, couverture qualité. Sacrifiera $350, accepterais $15 par mois. 5400 Queen Mary, appt. 6. 489-0852.

3 APPARTEMENTS meublés neufs comprenant: set de chambre, de cuisine, de salon, pour $170. A termes si désiré. LA. 7-3408; 759 Mt-Royal Est, ouvert jusqu'à 10 hrs tous les soirs.

ATTENTION
Poêle à gaz $19.95; mobilier cuisine chromé $16.95, mobilier de chambre complet, presque neuf $65, chiffonnier, bureau $10, garde-robes $16.50, téléviseur 21 pouces $39.95, lit complet $15. 972 St-Laurent.

AUBAINE, mobiliers de chambres, neufs, $70. CR. 7-9122.

AUBAINE: téléviseurs toutes marques, $49; lessiveuse électrique moderne, $29; poêle combiné, $35; poêle à gaz, $20; réfrigérateur électrique garanti, $59; 930 Mont-Royal est.

AUBAINE, DIFFERENTS ARTICLES, DEMENAGEONS POUR PLUS PETIT. TEL. 331-4395.

BAHUT fini noyer, tout neuf, $28. 5196 St-Hubert, (près Laurier.) CR. 7-9122.

Balayeuse, presque neuve
Reprise de finance
CL. 4-7842

BALAYEUSE comme neuve, valeur $139., sacrifierais $30, polisseuse, $10. DA. 2-1664.

BALAYEUSE électrique reprise de finance, garantie un an. Aussi polisseuse, $14.95. LA. 2-5332.

BALAYEUSE et polisseuse en parfaite condition, $15. RA. 1-4161.

BAS PRIX, directement de manufacture, ameublements de chambre, ameublements de salon, ameublements de cuisine, appareils électriques, literie, etc. Prix du gros. Termes faciles. Sans dépôt. 1569 est, Ontario, LA. 2-8903.

BESOIN meubles usagés. Echangeons et vendons, agent manufacturier. Termes faciles. 729-4306.

CADRES, peintures à l'huile, paysages, ballerines. Encadrements tous genres. Grand choix de moulures. 310 Beaubien est. CR. 4-9943.

CHESTERFIELD nylon frisé, coussions en "air foam" à vendre $85, comme neuf. Tapis et lampes. Sacrifice. 4646 avenue du Parc.

DAVENPORT et fauteuil scandinaves, bras noyer, $75, brun. 2182 Rachel. LA. 1-1929.

81 ARTICLES DE MENAGE

ARGENT
POUR NOEL
FAITES UN REVENU SUPPLEMENTAIRE POUR LES FETES

PROCUREZ-VOUS DE L'ARGENT EN VENDANT UN OU PLUSIEURS ARTICLES DONT VOUS N'AVEZ PLUS BESOIN. VOUS TROUVEREZ VITE ET FACILEMENT UN ACHETEUR EN UTILISANT NOS DEUX POPULAIRES RUBRIQUES "ARTICLES DE MENAGE" "ARTICLES DIVERS"

NOS TELEPHONISTES SONT A VOTRE DISPOSITION ET VOUS FERONT DES SUGGESTIONS

VI. 4-3711
de 9 à 5 p.m.

M. ABER Inc.
Meubles de qualité
WE. 5-2471

Poêle électrique usagé	$29.00
Poêle électrique, 30", automatique	99.00
Téléviseur garanti	69.00
Mobilier de chambre, neuf, 3 mcx	89.00
Mobilier à dossier inclinable, échantillon	59.00
Mobilier de cuisine chromé, neuf	29.95
Table à café neuve	3.50
Lits continentaux neufs	31.95
Lampe de table neuve	2.99
Tapis neuf, 9 x 12	29.95
Chaises de bois usagées	1.00
Chaises chromées neuves	3.95
Série de boites d'armoire, 6 mcx, échantillons	19.95
Cendrier avec lumière	6.95
Fauteuil d'hôtesse Kroehler neuf	11.95

Comptant ou crédit
M. ABER Inc.
3611 OUEST, NOTRE-DAME

CHESTERFIELD 2 ou 3 morceaux, neufs, couleurs assorties, matériel nylon à partir de $69. 759 Mont-Royal Est. LA. 7-3408. Ouvert tous les soirs, jusqu'à 10

DIVANS couleurs assortis, matériel nylon, à partir de $29.95. LA. 7-3408. 759 Mt-Royal Est, ouvert tous les soirs jusqu'à 10 h.

DRAPERIES 6 panneaux, $25. Fibre-glass, Terylene, etc. Moitié prix. 7190 St-Hubert.

ENCANTEUR
Meubles de toutes sortes, à bon marché, directement des encanteurs, mobiliers chambres, cuisines, chesterfields, bassinettes, réfrigérateurs, pupitres, lampes, cadres, radios, ensembles de bridge, etc. etc. Entrepôt 5196 St-Hubert (nord Laurier.) CR. 7-9122.

FAILLITE ET REPOSSESSION
Matelas $10; lit continental $19; poêle $45; téléviseur $45; réfrigérateur $59; mobilier cuisine $25 mobilier chesterfield $60; Davenport $30; mobilier chambre $65. 4636 avenue du Parc, 273-2848.

FIN DE L'ANNEE, 3 appts meublés au complet, $5 par semaine, directement de la manufacture, 3830 Masson. 729-4306.

FOURNAISE, balançoire, carrosse, poupée, parc, bassinette, tricycle, auto, marchette, poussette, tracteur, sleigh, bicycle, trottinette, voiture, 273-2771.

FOURNAISE à gaz, 55,000; réservoir eau chaude et brûleur à l'huile, HU. 6-9868.

FRIGIDAIRES automatiques, très propres, parfaite condition. Aubaine. Tél. 921-1353.

FRIGIDAIRE, $45. Mobilier cuisine, $35. Lessiveuse, $35. Tél.: 728-5727.

FRIGIDAIRES très propres, fonctionnement parfaitement, $50 chacun, CR. 4-7000.

GARDE-ROBES bois, $19.95; bureaux neufs, $13.95; pupitres d'étudiant, $19.95; boules feu, $24.95; etc. 2328 Ontario est. 525-0454.

HIDE-A-BED presque neuf, $75. 4646 avenue du Parc. 273-2848.

HIDE-A-BED, neuf, différentes teintes, à partir de $89. 759 Mont-Royal Est. LA. 7-3408, ouvert 10 p.m.

HIDE-A-BED, matelas à ressorts, matériel frisé fini caoutchouté, pour aussi peu que $84. 6758 St-Denis, CR. 9-4260.

LAVEUSE Eazy Goldon spiralator de luxe, avec pompe, presque neuve, $65. 6828 Iberville.

LAVEUSES reconditionnées, $20, trois mois de garantie. 2416 Ste-Catherine est. LA. 2-1427.

LESSIVEUSE L'Islet, 3 ans, silencieuse, propre comme neuve. Sacrifierais $45. 721-2873.

LESSIVEUSE, sécheuse automatiques combinées, Moffat, en parfait ordre, après 7 heures. MO. 9-5180.

LITS continentaux neufs, $23 complets, marques reconnues, valeur incroyable. 2140 Bélanger est. 721-4516.

LIT avec matelas. VI. 4-8365, après 5 heures.

LIT continental flambant neuf, $25. Davenport, $40. Mobilier de chambre, $75. Mobilier de cuisine; Hide-A-Bed, etc. 3541 Van Horne, appt 1. RE. 3-9407.

LITS superposés neufs, finis érable, plusieurs à débarrasser, prix incroyable, cause légères imperfections. $45 complets. 2140 Bélanger est, 721-4516.

MACHINE à coudre de manufacture, 96. Bon marché, $95. Téléphone 845-8553.

MACHINE à coudre Singer, bobine ronde, reprise de finance, $15. 259-0666.

MACHINE à coudre "Singer" presque neuve, avec cabinet, reprise finance, $22.50. CL. 9-1448.

MACHINE A COUDRE WHITE
Automatique, modèle 1962, zig zag, boutons, boutonnières. Reprise de finance, $30. CL. 4-7842.

MACHINE à coudre Pfaff, reprise de finance, balance $34.50. CR. 7-2831.

MACHINE additionner, lessiveuse automatique, télévision "Marconi" 23 pouces, divan-lit, 6796 Garnier.

MACHINE à coudre, très bonne condition. 844-0829.

MACHINE à coudre électrique, portative, garantie, reprise de finance. Spécial $14.95. LA. 2-5332.

MACHINE à coudre "Singer", cabinet, pédale. Spécial: $6. 3819 Ste-Catherine est.

MATELAS $16, neufs mais imparfaits, valeur incroyable, 2140 Bélanger est, 721-4516.

MATELAS
Matelas à ressorts, neufs, toutes grandeurs, prix de détail $39.50. Prix de manufacture $13.50. Economisez $26. Appelez aujourd'hui même. Tel.: jour 522-8182. Soir 389-9354.
QUINTAL & FRERES, 1197 WOLFE

METRO FURNITURE WHOLESALERS
Où aucune offre raisonnable n'est refusée. Marchandises provenant de reprises, faillites, fermeture de manufactures, etc. Les plus bas prix et les meilleures facilités de paiement. Exemples: poêles $29; réfrigérateurs $59; lessiveuses $49; TV $49; petits lits neufs $15; chesterfields et davenports neufs $35; mobiliers de chambre neufs, $70; lits continentaux neufs $25. Tapis, radios, lampes hide-a-bed, etc. 4449 St-Laurent. VI. 5-3134

MEUBLES D'ENFANTS
Lits d'enfants, carrosses, bains, chaises hautes, tricycles, parcs, moises. A prix réduit.
AU CONFORT DES BEBES
601 Jarry est — CR. 7-9059

MEUBLES neufs à vendre, prix gros, à domicile. Termes faciles. Allons chercher le client. Aprs 5 heures, 522-6380.

MOBILIER de salon 2 morceaux, fini frisé lavable, pour aussi peu que $68. 6758 St-Denis, CR. 9-4260.

MOBILIER de dinette scandinave importé, en bois de teck. Chaises rembourrées de tissu danois, à sacrifice à $145. HU. 8-1744.

MOBILIER de cuisine gris et blanc, 4 chaises, construction à pattes doubles. Raisonnable. HU. 8-1744.

MOBILIER de chambre en noyer, mobilier de salon et mobilier de cuisine, le tout comme neuf, à sacrifice $250. Conditions si désiré. HU. 8-4822.

MOBILIER de chambre rustique exclusif et mobilier cuisine en fer forgé, 5 articles faits sur commande, fini blanc, rose pâle et or, dessus en verre, visibles à 9230 St-Laurent, jusqu'à 9 p.m.

MOBILIER chambre pour enfant 5 morceaux, poêle électrique Moffat deluxe, 30". MI. 5-3325.

MOBILIER de chambre complet presque neuf, faut vendre, $75. Lit Continental et tables. Facilités de paiement si désiré. 273-2849. 4646 avenue du Parc.

MOBILIER de chambre style scandinave comme neuf, grand bureau chiffonnier, lit double. Doit vendre immédiatement, $75. 5400 Queen Mary, appt. 6. 489-4144.

POELES électriques, 220 volts, $50. 389-9501.

MOBILIER de chambre jamais servi, style scandinave complet, bureau double avec miroir, commode, lit double, fini noyer huilé. $75. 5826 Sherbrooke ouest. 486-7327.

POELE 220, de luxe, 36 pouces, presque neuf, $419; cause déménagement $125. LA. 6-3432.

POELE Gurney, 220, 38 pouces, 2 brûleurs huile, réservoir, carburateur. Aussi radiateur électrique Marcotte et stores vénitiens. LA. 2-5113.

POELE, gaz et gaz, en bonne condition, très propre, $175. S'adresser 4293 Brébeuf.

POELE électrique 110, fourneau, cadran, propre comme neuf. Aubaine $22. 721-2873.

POELE électrique 110, 2 ronds, fourneau, émaillé blanc, marque Sunshine, $25. PO. 9-3551.

POELES à gaz et électrique 220, différentes marques, à partir de $39. 759 Mont-Royal Est. LA. 7-3408. Ouvert tous les soirs jusqu'à 10 hres.

REFRIGERATEUR en bonne condition, $40. RA. 8-1696.

REFRIGERATEURS, différentes marques à partir de $69. 759 Mont-Royal Est. LA. 7-3408, ouvert tous les soirs jusqu'à 10 hres.

REPRIS de finance, nous nous spécialisons mobiliers de salon, chambre, TV, stéréo, poêle, etc. Finançons, 3 ans pour payer, 3830 Masson, 729-4307.

SPECIAL fin d'année, 3 appts neufs, $159. Termes $2.50 par semaine, 2328 Ontario est. 525-0454.

STEREO Hi-Fi combiné, à partir de $119.50. 6758 St-Denis, CR. 9-4260.

STOCK de surplus de distributeurs, au prix coûtant, tapis, poêles, mobiliers de chambre, radios, machines à coudre, cabinets, matelas, sommiers, boites, mobiliers de bridge, tables à cartes avec chaises, mobiliers cuisine, sofas, lampes, crédences, tables à café, et coffres de cèdre. Peuvent être vus de 9 a.m. à 9 p.m. 9230 St-Laurent.

TAPIS 9 x 12, depuis $15; tapis de passage depuis $1.50 la verge; 7190 St-Hubert.

TAPIS toutes sortes. Prix du gros. Broadloom pour mur à mur, $2.50 ver. car.. Viscose, tweed ou uni, 9 x 12, $30. Passage 27 pouces, $2.25 ver. 5666 Christophe-Colomb. Aubaine, CR. 1-3496.

TAPIS broadloom, de nylon, mur à mur, installation et feutre inclus à $3.30 la verge. Grand spécial 759 Mt-Royal Est. LA. 7-3408. Ouvert tous les soirs jusqu'à 10 hrs. Face à la rue St-Hubert, 2e étage.

TAPIS toutes sortes, installation mur à mur par poseur d'expérience, réparation, lavage à domicile. VI. 4-7284.

TAPIS AU PRIX DU GROS
Tapis directement de la manufacture Broadloom $2.95 v.c., 9 x 12, $29.95, 9 x 10, spécial $26.50. Wilton à compter de $3.95 la verge. Estimation gratuite. Tapis nylon avec caoutchouc, $2.95 la verge. Facilités de paiement, Mt-Royal Showroom, 759 est, Mt-Royal, 2e étage. LA. 7-3408, LA. 7-3409. Ouvert jusqu'à 10 h. tous les soirs.

TAPIS, direct manufacture, au prix du gros, Wilton, posage $2.50 verge; Broadloom pour mur à mur, $3.20 verge carrée. 3442 St-Denis, AV. 8-5038-39.

TAPIS au prix du gros, tous genres de tapis, prix spéciaux pour les fêtes, à partir de $2.50 la verge carrée, conditions faciles de paiements. Estimation gratuite à domicile. 389-2343. 9379 Lajeunesse.

TAPIS neufs, salon, passage. Aubaine. Cause départ, 2084, Delorimier, LA. 7-2007.

TELEVISEUR, $40. Mobilier de chambre complet, sommier et matelas, $90. Davenport 2 articles, $50. Mobilier de cuisine neuf, $40. Autres meubles, etc. 3541 Van Horne, appt 1. RE. 8-4761.

TELEVISEUR 21 POUCES. PARFAITE CONDITION, $45. RA. 8-5727.

TELEVISION 21 pouces, Crosley, console, en parfaite condition. $60. Tél.: 323-3423.

TELEVISION, Mobilier cuisine, 8 chaises. Aussi, 4 chaises boudoir, Montre-bracelet. LA. 5-4358.

TELEVISION 23", console, en échange de votre télévision, $159, aucun comptant. 759 Mont-Royal Est, LA. 7-3408, ouvert tous les soirs jusqu'à 10 hres.

TELEVISION, particulier, modèle récent, bon marché, besoin argent. CR. 7-8210.

TUILE, prélart, prix de gros, estimé gratuit. Installation. AV. 8-5038-39.
VITRES ET MIROIRS "AUBAINE", RA. 5-3128. JOUR ET SOIR.

82 A VENDRE DIVERS

PALMIERS

A bon marché, superbes palmiers de 7 pieds, $10, maison privée.
10,123 PELOQUIN

ACHETEZ cadres noyer fini céramique palmiers, plantes tropicales. Maison privée. RA. 5-4817.

ACHETEZ tapis, draperies, ameublement maison, prix du gros, service domicile gratuit. 727-3644.

Achetez avantageusement palmiers, philodendrons, fleurs décoratives, 6755 St-Denis. 271-0655.

ACHETONS vieil or et bijoux pour la valeur de l'or et diamant, Pomponnette, 256 Ste-Catherine est.

AI beaux palmiers, 7' hauteur, jolies plantes tropicales, artificielles. 8116 Casgrain. 389-3012.

AQUARIUMS à vendre avec poissons tropicaux. Inf.: 527-1432.

AQUARIUM avec poissons $30. Outils coffre débosseur $150. Fusil peinture. Radio-phono $45. Logement $35, quelques meubles. VI. 5-5791.

A-1, arbres de Noël, beaux choix, gros et détail, 10414 Des Récollets, DA. 1-3897.

ARMOIRE vitrée 14 x 21 x 60, tablettes ajustables caisse 22 x 35 x 22, fini cèdre aromatique. 331-5939.

ATTENTION! ATTENTION! grande vente d'habits, paletots, à partir de $20 à $39. 100% laine, toutes grandeurs, téléphone 522-8085.

AUBAINE, arbres, décorations Noël, centres tables, plantes artificielles, trains électriques, lits. 728-3719.

AUSTIN récent modèle, vendra échangera, machine à additionner, OR. 4-0726.

AUVENTS ET FENETRES
Manufacture d'auvents en fibre de verre et en aluminium. Fenêtres spéciales en aluminium, $16.50 complètement installées. LA. 4-1151, Admiral Aluminium Products Ltd.

BABY TENDA, et carrosse Lloyd, propre et bon marché. LA. 6-0095.

BALAYEUSE Filter Queen, $35; cireuse 3 brosses, valeur $169. Aubaine $35. 484-7268.

BATTERIE "WearEver" patins pointure 5, couchette double, plusieurs jouets, 3 paletots. LA. 4-7612.

BIBLIOTHEQUE commode bureau lit double complet miroir bahut manteau mouton. VI. 2-1961.

BOTTINES DE SKI, grandeur 11, avec skis, guitare électrique. 932-3954.

CARROSSE Gendron, caisse rigide, blanc, vert, tout chromé. Comme neuf. Moderne. NO. 1-1639.

CAROSSE bébé, Thistle, faisant lit, 7 façons différentes, neuf, etc. $30. OR. 6-5760.

CADRES, peintures à l'huile, paysages, ballerines. Encadrements tous genres. Grand choix de moulures. 310 Beaubien est. CR. 4-9943.

CHAISE roulante, Everest-Jenning, bras (bureau) détachables, caster 8", $85. Coûté $250. LA. 4-5245.

COFFRE-FORT en bonne condition, $100. S'adresser: 1205 Bellechasse, CR. 9-5155.

COUTELLERIE, set de lighter, lots de chemises neuves, pick up. OR. 4-0726.

CLE anglaise, (Ranch) parfait ordre, 24", Ridgid. DA. 1-3794.

DACTYLOGRAPHES à vendre, $35 et plus avec garantie. CR. 3-1811.

DACTYLOGRAPHE, Remington, comme neuf, prix $35. Garanti. 3876 St-Denis. 845-3880.

SUGGESTIONS DE CADEAUX

POUR ELLE

LIQUIDATION. Lingerie dames, jupes $19 pour $2.98. Gants l'errin chamoisette, angora, $1.25. Jupons, brassières. Prix ridicule. 6998 St-Hubert.

POUR LA FAMILLE

BALAYEUSE HOOVER, PATINS GARCONS 7½ JEAN BELIVEAU, PROPRES. TEL. 277-4774

HARMONIUM en très bonne condition. Tél. 271-5950.

POUR LA MAISON

TABLE de salon, en mosaïque, faite à la main. Prix régulier $99.50, spécial $45. Différents modèles. 522-8448.

VIVANTS

CHOW-CHOW femelles de 5 semaines, une foncé, une rousse pâle, $100 chacune. Magnifique cadeau de Noël. 665-2028.

ST. HUBERT PET SHOP
7377 St-Hubert entre De Castelnau et Faillon. Offrez un cadeau qui plaira. Pour le meilleur choix de serins chanteurs ainsi que bébés perruches. Venez nous consulter. Cages, aquariums, poissons exotiques et tous accessoires pour chiens et chats. Tél. 272-3423.

"THE DOG CASTLE"
Nous vendons caniches toutes couleurs assorties. Cadeau idéal qui devient un ami pour la famille. 6020 St-Hubert. Tél.: 276-4474.

POUR ENFANTS

AUTO pour enfant, fonctionne avec batterie de 12 volts. Sacrifierais moitié prix $29. LA. 3-9052.

PERE NOEL A LOUER, POUR LA NUIT DE NOEL OU LE JOUR DE NOEL. INFORMATIONS CL. 4-3985

TRAINES sauvages neuves, à moitié prix, grandeurs assorties. CL. 9-9142.

POUR TOUS

INCROYABLE
NOUVEAU DACTYLO PORTATIF AVEC VALISE $59.50
DACTYLO DE BUREAU UNDERWOOD, RECONDITIONNE $39.50
GARANTIE SUR TOUTES LES MACHINES
2123 BLEURY VI. 2-8591
STERLING TYPEWRITER CO. LTD.

TRIPP DISTRIBUTORS & IMPORTERS
ATTENTION: VENTE AVANT NOEL GROSSISTES ET IMPORTATEURS
Nous vendons toutes sortes de costumes pour dames, chandails pour hommes, dames et enfants, bas et chaussettes et vêtements sport.
Spécial, bas en mesh, 1ère qualité . . . 25c la paire.
Parking gratuit en arrière du magasin.
4902 St-Laurent VI. 9-9070

AUBAINE, plantes artificielles, palmiers, arrangements de fleurs, driftwood, centres de tables. 728-3719.

CADRES, peintures à l'huile, paysages, ballerines. Encadrements tous genres. Grand choix de moulures, 310 Beaubien est, CR. 4-9943.

CHAISE berçante en cuir, chromée, $10. LA. 3-7885.

CLAVIGRAPHES
Modèles réguliers et portatifs, pour aussi peu que $1 semaine. Démonstrations à domicile sans obligation. S'adresser, Crown, 1011 Bleury, UN. 1-2437.

82 A VENDRE DIVERS

DRAPERIES rose pâle, couvre-lit assorti. Skis et bottes. Vêtements. Tous en excellent état. Raisonnable. RE. 8-6176.

DRAPERIES plastique, couleurs variées, manufacture et coupons, prix aubaine, particulier, LA. 4-1872.

ENREGISTREUSE 4 tracks, Tuner AM-FM, Amplificateur, balayeuse Airway, Camera 16mm. LA. 4-1574.

EQUIPEMENT de billard pour tous genres de tables. Après 6 heures. DU. 8-4469.

FIXTURES fluorescentes, grande variété. Canadian Utilities, 182 ouest, Ste-Catherine, UN. 1-3681.

GRATIS: table $14.95 avec achat clavigraphe en spécial. 3632 Ontario est. Termes faciles. Démonstration domicile, soir, Métropole, LA. 4-7412.

LIT Continental, tête bibliothèque, pupitre d'enfant, tourne-disque, radio, machine automatique, LA. 6-4362.

MANTEAU rat musqué 16 $20. chat sauvage 14 $15. paletot homme 36 bottines ski homme. LA. 6-3478.

200 PAIRES de patins, $2., et plus, bottines ski, 1394 Marie-Anne, Garnier.

PALMIERS, 7 pieds, $10, plantes tropicales, 6 pieds, $15. 10123 Péloquin, Ahuntsic.

PATINS fillette, 6 C.C.M. - $3.50. Aussi patins garçons — 13 — $2.50 CL. 6-4637.

PATINS, 200 paires, à vendre ou à échanger. $2 et plus, 934, Roy.

PARTICULIER désire vendre habits, paletots, chemises, etc. grandeur 37-40, à sacrifice. OR. 1-2148.

PIANO nouvellement accordé, mobilier chambre, radio d'auto Pontiac 1958. 11450 L'Archevêque, appt 3, Montréal-Nord.

2 POELES combinés, gaz et huile, blancs. Réservoirs compris. 12 paires patins filles et garçons. Fitting de plomberie. Moteur ¼ force. LA. 7-2509.

SOUFFLEUSE à neige, Toro, valeur $329., pour $135., comme neuve, CL. 9-9142.

TOURNE DISQUES automatique 4 vitesses portatif $47. Télévision portative Philco $115. Radio A.M.-F.M. $40. Radio transistor $25. Tape recorder $60. Poêle électrique 220, automatique McClary-Easy $100. Rasoirs électriques. 274-4245.

TRAIN A.M. passagers, illuminé $45., O-27, $12. 5834 Clark. CR. 2-5080.

84 BOIS — CHARBON HUILE

RETAILLES plancher, 27 sacs $5., 16 $3., bois de corde sec. 277-4598.

RETAILLES planchers bois franc, 27 sacs, $5.00, 56 sacs, $10.00, livraison partout. Georges Dupont, RA. 7-1882.

86 FOURRURES

ATTENTION MESDAMES! Toutes sortes de fourrures. Directement de la manufacture, à termes si désiré. Petit dépôt. Remodelage. Réparations. Votre vieux manteau raccourci pour $5. CR. 4-1827. Le jour, le soir.

ATTENTION mesdames! Magnifique manteau de mouton de Perse, dernier cri, neuf, $150. Aussi manteau de pattes de mouton collet vison, $78. CR. 4-1827.

ATTENTION, manteau mouton Perse modèle 1963, garni vison neuf. Sacrifier $100. 737-8905.

ATTENTION! Provenant d'échanges, manteaux, jaquettes vison, mouton Perse noir, brun, gris, rat musqué, chat sauvage, castor et autres. Gilbert Fourrures, 7390 St-Hubert, CR. 1-3601.

A VENDRE, bon marché, manteaux longs, mouton perse gris, noir, brun, rat musqué, dos teint vison; autres fourrures. Jaquettes courtes. Termes, échanges acceptés. Visitons domicile. Centre de Fourrures, 5574, avenue du Parc, 272-2161.

MAGNIFIQUE manteau vison sauvage, longueur ¾, excellente condition, grandeur 16. Sacrifiera. RE. 7-9040.

MANTEAU mouton Perse noir, 14 ans. Prix $50. Téléphone WE. 2-8839.

MANTEAU fourrure neuf, nouveau modèle, acheté un mois, $125. Coûté $269. LA. 4-5245.

MANTEAU seal noir, garni mouton gris, grandeur 20 ans. Très propre. 274-2724.

MANTEAU rat musqué Canadien, dernière mode, comme neuf, 16-18 ans. RE. 7-5182.

MONTON Perse noir, collet vison, dernier modèle, 18, cause maladie. 4275 Christophe-Colomb.

86A VETEMENTS A VENDRE

FOURRURE ECOULEMENT
MANUFACTURE DE GROS

Manteau vison canadien. Castor Labrador. Manteau mouton noir russe, etc. Ecoulement de modèles exposition 1962-1963, tout doit être vendu moitié prix avant fin décembre avec garantie de 5 ans par écrit. Appointements seulement M. Lucien Contades dessinateur. Jour: AV. 8-2352 — AV. 8-2421. Soir: après 7 heures: DU. 7-1180. 1449 St-Alexandre suite 910.

ATTENTION! ATTENTION! grande vente d'habits, paletots, à partir de $20 à $39. 100% laine, toutes grandeurs, téléphone 522-8085.

CHAT SAUVAGE rasé, long, très propre, $150, payé $600. CR. 2-1744.

DEMENAGEMENT de fabrique. Solde de manteaux et costumes pour dames. Tous vêtements à moins que le prix coûtant. 3832 St-Laurent, 1er étage.

JAQUETTE rat-musqué, dernier modèle, $50. Etole vison chinois, $50. CR. 2-2161.

MANTEAU chat sauvage rasé $75, robes lainage, 12-14, chandails 38, etc. CL. 4-3182.

MANTEAU rat-musqué, teint vison pastel, jamais porté $175. CR. 2-2161.

MOUTON de Perse noir, collet vison gris, neuf, cause mortalité, 40-42. LA. 1-7203.

MANTEAU mouton de Perse noir, grandeur 14, excellente condition, Raisonnable. RE. 7-2722.

MOUTON perse noir, collet vison saphir, dos, jamais porté $200. CR. 2-1744.

PALETOT d'hiver d'homme, très propre, 38, $47. Souliers d'homme 7-10, $1.50, $3, chemises grandeurs 15-16, $1. 4457 Chambord.

86A VETEMENTS A VENDRE

PALETOT, grandeur 37, manteau rat musqué, manteau chevreau gris, draperies, comme neuf. CL. 6-8921.

2 PALETOTS presque neufs, choses diverses, manteau d'hiver avec fourrure. Tél. 849-2934.

PALETOT noir, grandeur 42. Manteau noir garni de mouton. Petit matelas. CL. 5-7598.

SEAL d'Alaska brun 14-16, excellent état. A coûté neuf $2,000. Vendra $350. HU. 6-1423.

SUPER manteau de mouton noir, valeur $500, sacrifiera $200, grandeur 16 ans, 277-8221.

88 EFFETS BUREAU, RESTAURANT MAGASIN,

A BAS COMPTANT
Equipements restaurant neuf et usagé. Métropole Store Fixture, 5216 Iberville. Tél. 522-7281.

A BON MARCHE
Equipement de restaurant neuf ou usagé, 36 mois pour payer. Montreal Store Fixture and Supply Co. Ltée. 2485 est, Mont-Royal LA. 7-2107.

ASSORTIMENT de bureaux d'affaires, bon marché, directement des encanteurs, 5196 St-Hubert (nord Laurier) CR. 7-9122.

AVANT D'ACHETER voyez Modern Equipment, tout pour restaurants, épiceries, boucheries, neuf ou usagé. Termes faciles. Caisses enregistreuses, comptoirs-frigidaires, balances, etc. Spécialité réparation de caisses enregistreuses, garantie. Modern Equipment, 6766 Papineau, RA. 1-1634.

CLAVIGRAPHES neufs et reconditionnée. Garantie 2 ans. Plus bas prix. Termes faciles. Démonstrations à domicile. Soir, 3622 Ontario est métropole. LA. 4-7412.

FILIERES 4 tiroirs, en métal, $24.95; pupitre, plusieurs grandeurs, $25; dactylographes, partition bureau métal vitré. Aubaine, etc. 972 St-Laurent.

GROS STOCK D'EQUIPEMENT DE RESTAURANT ET DE PATISSERIE NEUFS ET USAGES, CONSISTANT EN FOURS, MALAXEURS, TABLES DE PATISSERIES, REFRIGERATEURS, VITRINES, TABLES DE VALEUR, GRILS ELECTRIQUES, BOUILLOIRES A VAPEUR, POTS D'ALIMENTS, MACHINES A LAVER LA VAISSELLE, TABLES DE TRAVAIL, POTS DE TOUTES GROSSEURS, TRANCHOIRS, STORE & OFFICE EQUIPMENT CO. 711 OUEST, CRAIG, UN. 6-2491.

MACHINES à écrire tous modèles, régulier $39.50, Remington et Underwood, modèle récent silencieux, avec bureau de dactylo (originalement $225), maintenant $59.50. Portatifs flambant neufs réduits à $49.50. Tous avec garantie de 2 ans. Autres modèles. Ouvert jusqu'à 9.30 p.m. Crown Equipment, 1011 Bleury, UN. 1-2437. Stationnement gratuit.

NOUS vendons tout ce qu'il faut pour équiper les boucheries, épiceries, hôtels et restaurants, el que caisses enregistreuses, balances de toutes sortes, hachoirs à viande, friteuses, toasters, glacières, comptoirs réfrigérés, tables et chaises, etc. Neufs et usagés. Termes si désiré.
MAISON CANADIENNE-FRANÇAISE
Etablie depuis près d'un demi-siècle
LAVAL PRODUCTS LTD, 526-0463
4295 FRONTENAC, MONTREAL

2 SHOWCASES VITRES, COMME NEUF, 2 MIROIRS 28" x 42". TEL. 273-4320.

91 MONNAIES TIMBRES

COMPTANT

On paiera comptant pour monnaie et timbres des U.S.A., Canada, Grande-Bretagne, Terre-Neuve et pays étrangers. Nouveau catalogue complet illustrés $1 (remboursable). Aussi liste gratuite de marchands monnaie et timbres aux U.S.A. et au Canada. Commandez maintenant de John Renall, 361 Lisgar, Ottawa, Ont.

ACHAT et vente de monnaie rare: 1963. Catalogue seulement 50c, pour monnaie canadienne et américaine. Nous achetons collections de monnaie. Carsley's Coin Shop, 104 ouest, Ste-Catherine, Montréal, Qué. UN. 1-4571.

COLLECTIONNEURS. Le premier journal français en Amérique sur l'art de collectionner, vous offre des articles, des informations précieuses dans tous les domaines de la collection: numismatique, philatélie, livres, disques, etc. Indispensable pour tous collectionneurs Canadiens-Français. Abonnement mensuel, $2 l'an.
LE COLLECTIONNEUR
315 RUE DU PONT, QUEBEC, P.Q.

MELANGES timbres 600 Monde $1.10, 400 colonies anglaises $1.10; 300 Canada $1.10; 150 Etats-Unis $1.10; plus de 100 mélanges. Demandez liste Desgranges, 327 est, Mont-Royal, Montréal.

10,000 TIMBRES français datant de 1849 à 1910. Pas d'agents. Téléphoner entre 6 et 10 p.m. à DA. 2-0740.

VIEILLE MONNAIE, ACHAT ET VENTE. PAUL LAFLAMME, RE. 9-9911.

92 PROTOGRAPHIE CINE

ABAISSEZ VOTRE COUT D'ACHATS pour vos cadeaux de caméras, projecteurs, écrans, films et accessoires pour diapositives et ciné, neufs ou usagés avec garantie, aussi "tape-recorder", radios avec transistors ou électriques, trains électriques, choix complet. Attention personnelle, satisfaction assurée, escompte formidable. Livraison gratuite, termes faciles. Paul Hugron Photo, 1247 Belanger est, membre Télépoker. CR. 4-6589.

PROJECTEUR ciné 16m.m., état neuf, $35. 482-2107.

93 ON DEMANDE A ACHETER

ACHETERAIS REFRIGERATEUR AINSI QUE POELE. 273-2757

ACHETE antiquités argenterie, bibelots, porcelaine, bronze, bijoux, chandeliers, vaisselle Limoges, cadres. RE. 7-4504.

ATTENTION, meilleur prix, réfrigérateur, téléviseur, tapis, pianos, meubles de maison, bureaux, machines à écrire. UN. 1-7612. Soir: RE. 3-3894.

DESIRONS échanger ou acheter commerce de démolition et de reconstruction d'auto. Ecrire fournissant tous renseignements à casier postal 390, L'Epiphanie, Co. L'Assomption.

PARADIS FURNITURE EXCHANGE Achetons meubles de maison, magasin, bureau, 1220 Dorion. LA. 2-8378.

93 ON DEMANDE A ACHETER

PIANO, meubles, accessoires électriques. Paierons comptant. UN. 6-9796, RE. 7-8152.

PIANOS, tapis, téléviseurs, réfrigérateurs, poêles, demandé. Appelez UN. 1-7612. Soir: RE. 3-3894.

96 COMMERCES A VENDRE

ATTENTION, à Sept-Iles, cause maladie, pizzeria, restaurant, bien situé. Place commerciale. Informations: Montréal, après 6.30 p.m. 727-2396.

AUBAINE, salle à manger, 2e étage, en plus 5 appts chauffés, coin de rues, loyer raisonnable, vends cause départ. CR. 9-2280.

AUTO PARTS sur rue commercial. 256-1631.
IMMEUBLES GOULET 4009 HOCHELAGA

BISCUITERIE - RESTAURANT, $7,000. COMPTANT $2,500 — 256-1631.
IMMEUBLES GOULET 4009 HOCHELAGA

BOUCHERIE équipée à vendre ou échanger, $3,500., loyer $60. 323-2541, RA. 1-8679.

BOULANGERIES
MONTREAL avec propriété — 6,000 pains par semaine — claire $15,000. par année.
NICOLET Affaires $25,000 par année. Prix $16,000. Société Canadienne Courtage, M. Cardinal, AV. 8-1233.

BOUTIQUE de plomberie, chauffage, spécialité brûleurs automatiques. Cause décès. 1516 rue De L'Eglise, Ville Lemoyne. OR. 1-9081.

BOWLING, 22 allées, prix $40,000. 256-1631
IMMEUBLES GOULET 4009 HOCHELAGA

BUREAU de courtier en assurances, environ $35,000. de primes annuelles, vendrais comptant ou avec conditions, ou prendrais partenaire. Ecrire Case 3551 La Presse.

CHAUSSURES pour dames, $5,500. Offre, 256-1631.
IMMEUBLES GOULET 4009 HOCHELAGA

COMMERCE huile chauffage, Ahuntsic. DU. 8-4065.

COMMERCE tableaux, fournitures d'artistes. Situation avantageuse, Ville Mont-Royal. Clientèle bien établie. Règlement de succession. P. Cardin, The Royal Trust Co. 849-4741, Ext. 618.

CONCESSION gros édifice, 30 livres café semaine, net $175. offre. LA. 6-4941.

CONCIERGERIE à vendre, 18 chambres louées à la semaine. Gros revenu. CR. 2-6142.

COUTURE, exclusivité, uniforme "waitress" restaurant. 256-1631.
IMMEUBLES GOULET 4009 HOCHELAGA

EPICERIE boucherie, licenciée, St-Henri, $2,700 par semaine, prix $15,000. comptant $8,000. OR. 1-9369.

EPICERIE à vendre, district Villeray, prix d'inventaire, clientèle bilingue, permis pour viande et bière. Echangerait également pour propriété. Pour renseignements: 277-9712.

EPICERIE restaurant 2 appts, loyer $55, affaires $500, prix $3,000. conditions. Berri nord. 276-6448.

EPICERIE-BOUCHERIE licenciée. Nouveau Rosemont, affaires $1,700, prix raisonnable. 276-6448.

EPICERIE licenciée, spacieux, loyer $80, chauffé, bail 10 ans, quota 125 douzaines, bonnes affaires rue Centre prix raisonnable. 276-6448.

EPICERIE-boucherie licenciée, à vendre. S'adresser jour LA. 1-7174. Soir LA. 2-9191.

EPICERIE licenciée à vendre $5,000, loyer $75. par mois, chauffé. Comptant ou échange à discuter. 7622 Chateaubriand.

Epicerie, 4 appts, comptant $1,000. 256-1631.
IMMEUBLES GOULET 4009 HOCHELAGA

FERRONNERIE, avons choix, consultez nous. 256-1631.
IMMEUBLES GOULET 4009 HOCHELAGA

GARAGE à vendre avec équipement et maison à Chateauguay. 692-4525.

GARAGE, tout équipé, bonne clientèle, pour informations, appeler M. Dominique, 277-2069.

GARAGE neuf dans Pont-Viau, Très bons chiffres d'affaires et arrangements. Cause maladie, S'adresser, Raymond Bouffard, MO. 9-1714.

GARAGE équipé au complet showroom, agence d'autos et camions 20 ans en affaires. Louerais ou vendrais. Faut être solvable. Ecrire case 3720, La Presse.

GARAGE à vendre, avec équipement, place pour 7 autos, 8005 Blvd St-Michel. Appelez après 6 heures. 272-6876.

GARAGE, près Grand, 7 autos. 256-1631.
IMMEUBLE GOULET 4006 HOCHELAGA

KIOSQUE de journaux, $300., transfert St-Rémi, Notre-Dame, informations, 306 St-Philippe.

HOTEL LICENCIE
Dans Montréal. Chambres modernes, salle à manger, bon chiffre d'affaires. Avenir prometteur. Terrain pour agrandissement. Pas d'agents. LA. 2-0224.

HOTELS, TAVERNES, MOTELS LABELLE & HEURTEL INC., 2010 BELANGER — RA. 9-2829.

HOTEL à louer ou à vendre avec 20 chambres modernes, grande salle à manger, deux lobbies, bar bistro en bas, licence complète, grande cuisine, toutes facilités sports, hiver, été, cause maladie, sacrifiera. Pour information, écrire Ste-Agathe, boite postale 232.

HOTEL d'été, Laurentides, 25 chambres, licence, valeur $45,000. Offre raisonnable considérée. Cause maladie. Téléphone DU. 9-3349 soir.

HOTEL, comptant $10,000. RA. 9-7215.

HOTEL, quota 40,000 dzs, achat de boissons $40,000. 80 chambres, accepterais valeur $100,000. RA. 9-7215.

LINGERIE femmes, enfants, 5 appts, nord-est, central. 276-6448.

LINGERIE pour dames à vendre. 4504 St-Denis. Cause maladie. 849-1031.

MAGASIN robes maternité, situé rue St-Hubert, entre Bélanger et Jean-Talon, bail de 5 ans. $12,000. Comptant discuter. 273-1557 ou DU. 9-3972.

MAGASIN meubles, bien situé, échange. 256-1631.
IMMEUBLES GOULET 4009 HOCHELAGA

MAGASIN général avec grand logement moderne, commerce pour une famille, le seul dans beau village prospère. Propriétaire malade. A vendre ou échanger. Luc Marchessault, maire West Shefford, tél. FR. 2-7944.

MAGASIN de fruits et légumes, à vendre, bien situé, près église, rue Rachel. Grosse marchandise. Comptant $3,000. LA. 4-2626.

MAGASIN jouets, restaurant, smallware, $5,000, $3,000 comptant avec 3 appts. 842-0562.

MA perte est votre profit. Equipement de commerce, $1,500. Opération facile. Temps partiel. 733-7573.

MAISON de chambres ouest, avec propriété. Prix: $17,000. Comptant: $4,000. Société Canadienne Courtage, M. Cardinal. AV. 8-1233.

MAISON chambres, 14 appts, eau courante. St-Laurent, Marie-Anne, aubaine. 276-6448.

MOTELS, hôtel, cabines, Lieu de villégiature. Centre accueillant pour touristes et voyageurs, situé sur la grande route et sur le bord de la Baie des Chaleurs. Terrain 40 acres. Sacrifierais à très bon marché. Personnes intéressées, s'adresser à Martial Nadeau, Motels Bocage, Bonaventure, P.Q. Tél.: 41.

MOTEL, 43 unités, $110,000, $100,000 comptant, net 54%. A. W. Rootbeer, 25% profit net, prix $50,000, comptant $10,000. Ecrire case postale 150A, Brattleboro, Vermont.

PERMIS DE TAXI, Ville St-Michel. Compteur, dôme lumineux (top light). RA. 2-8097.

PHARMACIE bien établie, affaires $70,000, district central arrangements faciles, long bail, 663-1650.

QUINCAILLERIE, matériaux de construction, à vendre ou échanger, téléphone 321-7211.

REFEREZ-VOUS toujours à H. M. Gelinas pour la vente ou l'achat de tous commerces. Courtier expérimenté. 276-6448.

RESTAURANT-EPICERIE, 5 appts, Jolivet — 256-1631
IMMEUBLES GOULET 4009 HOCHELAGA

RESTAURANT salle réception moderne, bière, vin, fort. Ville St-Michel coin achalandé, 170 places, voir M. Gélinas 276-6448.

RESTAURANT moderne, air conditionné, coin correspondance, achalandé, rue St-Laurent, loyer $50; bail. Aubaine. 276-6448.

RESTAURANT à vendre, vente rapide, cause santé. 1700 Dufresne.

RESTAURANT, light-lunch, 5½ jours, assuré de $125 net semaine, loyer $75. Bas prix. 276-6448.

RESTAURANT à vendre, aubaine. 103 Provost, Lachine.

RESTAURANT français (Cantons de l'Est) licence complète, chiffre d'affaires annuel $65,000, prix raisonnable, cause maladie. Ecrire à case 3730 La Presse.

RESTAURANT
Restaurant-épicerie smallware, affaires $1,000. à $1200, par semaine. S'adresser 1451 Fleury Est. Pas d'agents.

RESTAURANT à vendre, tout équipé, avec logement, près Ste-Agathe. Comptant $1,000. Appeler 276-3028, le soir seulement.

RESTAURANT à vendre avec équipement, après 6 p.m. Tél. 933-5096.

96 COMMERCES A VENDRE

RESTAURANT, light-lunch, smallwares, coin de rue, cause fatigue. 662 Marie-Anne est.

RESTAURANT, 75 milles de Montréal, sur route numéro 11, 55 places, $1,500 d'affaires par semaine. Inf.: DU. 8-0842.

RESTAURANT sur boul. Lajeunesse, bon chiffre d'affaires. Pour informations, M. Dominique, 277-2069.

RESTAURANT, repas légers, avec équipement, près manufacture. Chiffre d'affaires: $400. par semaine. Comptant $2,000. $78. par mois chauffé. 217 St-Jean, Longueuil. OR. 7-0089.

RONDE DE LAIT, très bonnes conditions, avec camion Chevrolet 1959. DA. 3-1301.

RESTAURANT light lunch avec smallware, jouets et biscuiterie, face église. 1709 Amherst.

RESTAURANT, équipement complet pour repas, valeur $20,000. Ville Lasalle. Prix $12,500. Comptant $1,500, cause maladie. Beauchamp & Cie. 637-2394.

RESTAURANT, logement, heures courtes, coin achalandé, sacrifiera avec léger comptant. 526-4941.

RESTAURANT, cartes souhaits, papeterie, jouets. Pas d'agents. S'adresser 4272 Beaubien est.

ROUTE de pâtisserie, produit reconnu, clientèle établie, revenu $150. semaine assuré. A termes si désiré. Pour inf. LA. 6-6506, après 7.30 p.m. Demandez Roger.

ROUTE de pâtisserie en gros. Revenu net: $125 semaine. Prix: $2,500 avec camion 1960. Ecrire Case 3522 La Presse.

ST-ZOTIQUE 264, restaurant à vendre, cause, autre intérêt. 276-0051.

SALLE réception 1,000 personnes. Aubaine. 256-1631
IMMEUBLES GOULET, 4009 HOCHELAGA

SALON coiffure, bien situé, Gagnon. 256-1631
IMMEUBLES GOULET 4009 HOCHELAGA

SALON de coiffure à vendre, loyer $65, moitié comptant. DU. 9-1471.

SALON de coiffure, rue Jean-Talon, près St-Hubert. Air conditionné, chauffé. Moderne. Bonnes conditions. 276-6448.

SALON de coiffure à vendre, cause maladie, téléphone 728-1964.

SALON de barbier, cause maladie, 4412 Notre-Dame ouest. WE. 3-2609.

SHOE SHINE, magasin vide, 2 terrains à Montréal. 5187 St-Laurent, tél. 273-4330.

SNACK-BAR, près manufacture, à vendre cause maladie. S'adresser LA. 4-0141.

SNACKBAR $700 semaine, smallware, hot dogs, patates frites, hamburgers, 4 appts. 526-6974.

"SNACK-BAR", heures courtes, rue Notre-Dame est, coin correspondance, aubaine. 276-6448.

SNACK BAR, 4 pièces arrière, grande cave ciment, bons revenus. Prix $2300. DU. 8-0185.

SUPERMARKET
Affilié à chaîne importante. Location idéale: 4 arrêts d'autobus. $21,000 ventes en novembre. Stock comptant, minimum $10,000-$12,000. Capital et intérêts payables longs termes. Abandon cause maladie. Appeler soir, RI. 7-7721.

SUPER MARCHE, moderne, le plus grand magasin dans le centre d'achats, seul dans la ville, grand future pour personne intéressée, pas d'agents: Informations: CL. 5-7474.

STATION Shell, équipée, machinerie, bâtisse et commerce route No 8, 10 milles de Montréal, pas d'agents. Informations 669-4908.

TABACONISTE, coin correspondance achalandé, loyer partagé, chauffé, revenu net $250; 276-6448.

TABACONISTE. Aubaine. Cause, double emploi. Rue Ste-Catherine est. Bon spot, après 8 p.m. 273-4784.

TAVERNE 700 barils, accepterais échange. RA. 9-7215.

TAVERNE, 2000 barils, accepterais valeur $100,000. RA. 9-7215.

TAVERNE, quota 1500, accepterait propriété échange, RA. 9-7215.

TAVERNE, 800 a 2,500 gros barils. RA. 8-0010.

TAVERNE, consultez expert, Ernest Coupal. 256-1631.
IMMEUBLES GOULET 4009 HOCHELAGA

TAXI, permis Montréal, Mercédès 62. Radio, meter, garantie mécanique 30 jours. Prix, conditions avantageux. CL. 6-3062.

TAXI de Montréal, à vendre bon marché. RA. 7-1678.

TAXI Pontiac 1962, avec permis de ville LaSalle, cause autre commerce, 366-9421.

"TOURIST ROOM", 16 chambres, bon chiffre d'affaires, cause mortalité. Références, aubaine. DU. 1-3925.

VALET SERVICE bien équipé, cause maladie. S'adresser 7884 Lajeunesse.

VALET SERVICE, buanderette; avons choix. 256-1631.
IMMEUBLES GOULET 4009 HOCHELAGA

VRAIE aubaine, restaurant équipé, 2428 Ste-Catherine est, valeur $5,000, sacrifiera $2,000, cause maladie, tout comptant si possible. 845-9979.

96A COMMERCES A LOUER

AUBAINE, salle à manger, 2e étage, en plus 5 pièces, chauffées. CR. 4-2969 ou CR. 9-2280.

RESTAURANT chauffé, loyer $75. Affaires $700 par semaine. Cause maladie, $3,500. A qui la chance, 950 Sanguinet. 866-0513.

LOCAL à louer, grande salle de 30 x 120, aussi logement de 5 pièces, chauffées. S'adresser à St-Jérôme. Téléphone GE. 8-6910 ou GE. 8-2004.

97 COMMERCES DEMANDES

A BON COMMERCE, bon acheteur, absolument besoin commerce, tout genre. Avons clients sérieux à intéresser. 525-2450.

STATION DE GAZOLINE
ou garage avec pompe à gazoline demandé. R. St-Germain Ltée, 6568 St-Laurent, CR. 4-2515.

98 OCCASIONS D'AFFAIRES

A.B.C. La prudence est sagesse. Expert conseiller en affaires, sans obligations. DU. 8-3567.

AUBAINE — A SACRIFICE
Excellent commerce, buanderie et nettoyage, pour vente immédiate. VI. 5-6652.

AMEUBLEMENT théâtre, 300 sièges, deux 35 m mètres, écran et autres S'ad.: LU. 3-3234.

ATTENTION, camion 10 roues, ouvrage à l'année si désiré, prendrais échange, paiements très faciles. 380 des Laurentides.

AVONS $3,000 à $50,000 à prêter sur commerces ou toutes transactions commerciales. S'adresser de 7 à 9 p.m. 7430A St-Denis. Lundi et mercredi.

CHARTE provinciale à vendre avec contrat. Inf. 274-7303.

COMMERCE indépendant, à temps partiel, peut rapporter $500 et plus par mois. Pas de loyer. Aiderons au développement. Montant requis $1,000 comptant. Envoyer nom, adresse et numéro télé.: à Case 3417 La Presse.

EPLUCHEUSE DE PATATES AUTOMATIQUE
Article domestique se détaillant $9.95 Agents et distributeurs demandés. Secteurs profitables encore libres. S'adresser D. S. Greenberg, 821 ouest, rue Notre-Dame, Montréal, P.Q.

ENTREPRENEUR expérimenté dans robes de chambre et pyjamas pour dames. Emploi stable. S'adresser à: Sheldon Mills, 7030 avenue Grand (près Jean-Talon). 274-4403. M. Ben.

ENVIRON mille paires de souliers pour dames et pour hommes, de toutes couleurs et de toutes grandeurs à liquider pour $350 ou la meilleure offre. 1574 St-Laurent.

IMPORTANT MANUFACTURIER DEMANDE ENTREPRENEURS EN COUTURE POUR CHEMISES DE TRICOT POUR GARÇONS 8-14. ECRIRE A CASE 3542, LA PRESSE.

QUINCAILLERIE, matériaux de construction, à vendre ou échanger, tél. 321-7211.

SALON de coiffure bien établi. Vente rapide. Prix abordable. 288 ouest, Laurier (angle ave du Parc). CR. 2-9500. Soir RE. 9-9742.

ST-ZOTIQUE 264, restaurant à vendre, cause autre intérêt, 276-0051.

TAXI, Ville St-Michel, Chevrolet 1961, $300 comptant, le solde $45 par semaine. VI. 4-2689.

99 ASSOCIES DEMANDES

ASSOCIE demandé pour une culture de fraises établie. Devra fournir capital ou travail, organiser la vente et transport. Ecrire case 3576 La Presse.

102 DIVERS

REMERCIEMENTS à Marie, Reine des Coeurs, de l'univers, pour grande faveur obtenue. S.V.

103 BREVETS PATENTES

PATENTE à vendre. 2437 Monsabré Soir, 6 à 9.

105 PERSONNEL

CARTOMANCIENNE et conseillère. Madame Rozia, vous invite à venir lui soumettre vos problèmes et vos difficultés. Venez sans rendez-vous. 3021 ouest, Notre-Dame.

MEMBRES adultes demandés; club culturel, social, récréatif; gens d'affaires et de profession. CR. 2-7040.

TEMOINS
Si vous avez été témoin de l'accident du 28 novembre 1962, à 12:15 P.M. sur voie élevée du boul. Métropolitain, entre 12e et 13e Avenues, Ville St-Michel, S. V. P. appeler: L. Lussier, jour, LA. 6-4485; soir: NO. 1-1931.

108 EDUCATION

ANGLAIS individuel, grammaire, conversation, efficace, méthode insurpassable. Succès assuré. Russell's, 3656 St-Denis.

COURS commercial complet. Spécialités: anglais, certificats 7e, 9e, 11e année. AV. 8-5318.

FRANÇAIS, anglais, espagnol. Montreal Language School. 1040 ouest, Sherbrooke (angle Peel). VI. 9-5871.

IL Y A UNE OCCUPATION DANS L'AUTOMATION QUI REPOND A VOS APTITUDES.
DEMANDEZ UNE EVALUATION PERSONNELLE SANS FRAIS OU OBLIGATION.
ECRIVEZ OU TELEPHONEZ
CANADIAN COLLEGE OF DATA PROCESSING
1247 RUE GUY, MTL. 25
TEL.: 932-1143

LEÇONS en anglais, petites classes, l'après-midi ou le soir. HU. 9-9038.

111 COIFFEUSES

ACHETEZ en gros, payez meilleur marché, séchoirs, chaises, dresserettes, articles coiffure. Démonstrations gratuites. Henry L. Bellefontaine Limitée. 1451 Bleury. VI. 2-1195.

APPRENTIE, sans expérience, travail à l'année. 7716-A St-Hubert, 271-2381.

ASSISTANTES, AVEC OU SANS EXPERIENCE, TRAVAIL A LA SEMAINE. BON SALAIRE. RA. 2-3348.

A VENDRE, 2 séchoirs, 1 chaise hydraulique, parfaite condition. Aubaine. HU. 1-9164.

COIFFEURS ou coiffeuses d'expérience, $20 par jour. Appeler DU. 8-7919 ou DA. 2-6333.

COIFFEUSE expérimentée pour semaine entière, aussi travail en fin semaine $12.50 ou $15 par jour. Mme Sonia, 277-3363.

FILLE à shampooing demandée. Salon Colette Barsalou, Cartierville, 334-8133 jour; soir 334-7021.

SALON de coiffure pour dames à vendre, centre, Ste-Catherine et Peel, 6 chaises, bonne clientèle. Cause départ. Ecrire case 3505 La Presse.

SALON de coiffure, coin Church et Verdun, 6 séchoirs, équipement complètement neuf, a été repris par compagnie de finance, peut être vendu pour continuation de paiements. Appelez AV. 8-4108., soir, CR. 9-2656, demandez M. Dalcourt.

113 ECOLES DE METIERS

Institut d'orientation des métiers du Québec

Avant de prendre un métier, consultez notre institut reconnu avantageusement au Canada.

Quelques mois suffisent

1— Télévision. 2— Radio électronique. 3— Dessin industriel. 4— Lecture de plan. 5—Réfrigération et climatisation. 6— Auto, électricité, carburant. 7— Meteur Diesel. 8— Transmission hydraumatique. 9— Mécanique automobile. 1— Débossage, peinture. 11— Soudure électrique, etc. 12— Soudure au gaz.
POSTEZ CE COUPON AUJOURD'HUI
Messieurs, je suis intéressé à votre cours No . . . . J'aimerais obtenir plus de détails sans aucune obligation.
☐ JOUR ☐ SOIR
☐ PAR CORRESPONDANCE
Nom . . . . .
Adresse . . . . .
Ville . . . . .
Tél. . . . . . Age . . . .
INSTITUT D'ORIENTATION DES METIERS DU QUEBEC
4443 DROLET. TEL. 845-9163
MONTREAL

GRATUITEMENT

Une entrevue confidentielle à votre domicile ou à l'école même. Les candidats ayant les aptitudes requises pourront suivre les cours de:
•AUTO DIESEL
•SOUDURE
•DESSIN INDUSTRIEL
•LETTRAGE
•REFRIGERATION-CLIMATISATION
•PHOTOGRAPHIE
•TELEVISION-RADIO
pour rendez-vous:
TELEPHONEZ: 271-3593
ou visitez de 9 a.m. à 9 p.m.
L'INSTITUT D'ENTRAINEMENT SPECIALISE DU QUEBEC
65 ouest, rue Jean-Talon

R-E-T-S

SPECIALISTES: TELEVISION ET ELECTRONIQUE INDUSTRIELLE
POUR INFORMATIONS:
ECOLE DE RADIO, D'ELECTRONIQUE ET DE TELEVISION
8607 BOUL. ST-LAURENT
TEL.: DU. 1-6258

APPRENEZ métier de barbier, conditions avantageuses, succès assuré Moreau's Barber Shop Schools, 1013 St-Laurent.

DEPLIANT gratuit pour apprendre réparation montres. Institut Horlogerie Canada, 4379 St-Hubert, 523-7623.

114 AGENTS VENDEURS

VENDEURS

DISPOSEZ DE 5 MINUTES?
5 minutes de conversation à notre bureau nous diront si vous avez les qualifications requises.
5 raisons pour lesquelles, ces 5 minutes ne seront pas perdues.
1e Revenu immédiat de $400 à $600 par mois.
2e $1500 de boni dès la première année.
3e Entraînement complet au frais de la compagnie.
4e Produits appuyés par un programme complet de publicité nationale.
5e Compagnie internationale en tête de la ligne.
Pour entrevue confidentielle adressez-vous au 9680 Jeanne-Mance (coin Port-Royal), lundi et mercredi à 11 a.m. ou 2 p.m. précises.

VENDEUR

COMPAGNIE NATIONALE DE QUINCAILLERIE EN GROS DEMANDE VENDEUR EXPERIMENTE DE QUINCAILLERIE POUR VISITER MARCHANDS D'OTTAWA ET VOISINAGE, SUR UNE BASE DE COMMISSION STRICTE. CANDIDAT DOIT DONNER RESUME COMPLET D'EXPERIENCE ACQUISE ET REFERENCES; REPONDRE A CASE POSTALE 1081, STATION O, VILLE ST-LAURENT.

SUCCES

POUR L'HOMME DE DECISION
Vous êtes mécontent de votre présent?
Vous souhaiteriez de vous faire valoir?
Vous désireriez augmenter votre revenu?
Une firme établie depuis 10 ans a besoin de quelques agents vendeurs avec auto pour compléter ses cadres. Entraînement complet d'après technique moderne.
Opportunité de promotion pour l'homme compétent — très haute rémunération — allocation pour auto — plan d'assurance-groupe — aucune expérience nécessaire.
Pour entrevue composez 381-8668.

ASSURANCE-VIE

$90. par semaine pour débuter. Vente et collection pour territoire déjà établi partie est de Montréal. Nous donnons Fonds de Pension, vacances, assurance-groupe, etc. Age 25 à 35 ans, marié, 10e année minimum bilingue, expérience du public requise. Il faut demeurer partie est de la ville. Tél. 259-6988, le soir 256-1842.

COMPAGNIE mondiale engage immédiatement hommes, femmes, avec auto, $250 par semaine. Prospects fournis. Aucun déboursé. Tous les jours, 10.30 et 2 h. 30, 1965 Bélanger est, suite 203.

NOUS avons besoin agent des ventes, de 25 à 37 ans, ayant quelque expérience en ventes industrielles dans le Québec; nos produits comprennent des composantes et systèmes pour contrôle des procédés; nous fournissons auto, dépenses, salaire de base et commission. Appeler VI. 2-3015.

VENDEURS pour travail de publicité et promotion, doit avoir fait ses preuves dans la vente, mise soignée et bonne apparence, entre 20 et 35 ans. S'ad. 1010, Ste-Catherine est, suite 613.

VENDEURS bilingues, visitant églises, firmes industrielles pour la vente de 'Perles Ant-Gel'. Fait fondre la glace et la neige 30 fois plus rapidement que le sel. Item se vendant bien pour l'hiver. Expédition de Toronto. United Builders, 6007 Euclid, Cleveland, Ohio, USA.

114 AGENTS VENDEURS

Agents vendeurs

Si vous avez entre 20 et 45 ans et aimeriez gagner $7,000 à $12,000 par an, nous pouvons vous offrir cette occasion. L'expérience de la vente n'est pas indispensable, non plus qu'une auto, mais seraient un actif. Ventes dans le district de Montréal. Pour renseignements, se présenter à M. Starr, 6333 boul. Décarie, porte 12.

AGENTS VENDEURS

demandés pour compagnie établie à travers le Canada.
Produit et méthode de vente exclusifs.
Auto nécessaire.
Toutes personnes étant ambitieuses réussissent dans notre ligne.
SALAIRE ET COMMISSION PROSPECTS FOURNIS
S'adresser au 7736 St-Denis, lundi et mercredi à 11 a.m. ou 2 p.m.

AGENTS VENDEURS

Demandés avec expérience ou sans expérience pour compagnie établie à travers le Canada.
1° SALAIRE ET COMMISSION
2° PROSPECTS FOURNIS
3° ALLOCATION POUR AUTO
4° ASSURANCE-GROUPE
5° AUTO NECESSAIRE.
S'adresser à 9680 Jeanne-Mance, lundi et mercredi à 11 a.m. ou 2 p.m.
N.B. Ceci n'est pas des chaudrons, balayeuses, fenêtres aluminium, etc. Rien de ces genres.

REPRESENTANTS

2 représentants demandés avec automobile pour vente d'un nouveau produit.
• $125 par semaine, plus boni.
• Prospects fournis.
• Dépenses d'auto payées.
• Expérience pas nécessaire.
Les candidats devront cependant être prêts à commencer immédiatement. Pour rendez-vous composez 271-1911.

HOMME AVEC AUTOMOBILE

désirant une position stable. Pour débuter $110 par semaine plus dépenses d'auto payées.
Le candidat doit être libre de commencer immédiatement. Pour rendez-vous, composez 271-6781.

VENDEURS demandés à temps plein ou partiel pour important projet de construction, demandez M. Paradis, NO. 1-3646.

SI VOUS VOULEZ AMELIORER VOTRE SORT EN AUGMENTANT SUBSTANTIELLEMENT VOTRE REVENU, A TEMPS PARTIEL, ET SI VOUS POSSEDEZ UNE AUTOMOBILE ECRIVEZ, DONNANT VOTRE NUMERO DE TELEPHONE A CASE 3721 LA PRESSE.

MANUFACTURIER distributeur de calendriers, publicité, livrets d'allumettes, cartes postales, recherche bons vendeurs pour Montréal et environs, également pour les Laurentides, rémunéré à commission, hommes sérieux, avec expérience seulement. Pour détails, communiquez avec Publicité Unie Inc., 7001 St-Urbain, CR. 9-5447.

115 HOMMES DEMANDES

COMMIS CONTROLEUR DE PRODUCTION

POUR BUREAU DE PRODUCTION, BILINGUE, FORT EN CHIFFRES, BONNE INSTRUCTION, SACHANT LA DACTYLOGRAPHIE: EXCELLENTES CHANCES AVANCEMENT DANS SERVICE DE CONTROLE DE PRODUCTION SE DEVELOPPANT RAPIDEMENT, D'UNE IMPORTANTE COMPAGNIE MANUFACTURIERE. FE. 4-2963, M. MORRIS.
ATLAS WEBSTER INDUSTRIES LTD.
2760 BOUL. METROPOLITAIN

★ DETECTIVES ★

DEVENEZ DETECTIVE INVESTIGATEUR AGENT SECRET HOMMES DE 18 ANS ET PLUS SEULEMENT JOURS PAR CORRESPONDANCE ECRIVEZ A COUR GENERAL D'INVESTIGATION DEPT 1 10790 RUE ANDRE-JOBIN MONTREAL 12 ET RECEVEZ GRATUITEMENT LE LIVRE NOIR DE L'INVESTIGATION DONNANT TOUS LES DETAILS

A TOUT CANDIDAT

qui est ambitieux et qui désire se créer une carrière avec une compagnie stable, présentez-vous immédiatement. Notre expansion crée des positions d'avenir dans nos services de ventes directes.
Les qualifications requises sont les suivantes: auto nécessaire
—être libre immédiatement
—être âgé de 21 à 50 ans
—expérience non nécessaire
Adressez-vous au 9680 Jeanne-Mance (coin Port-Royal), lundi et mercredi à 11 a.m. ou 2 p.m.

POSITION D'AVENIR

Représentants demandés pour puissante compagnie de produits alimentaires, pour la vente directe aux consommateurs. Ceci pour constituer les cadres de vente dans les différentes régions de Montréal et les environs.
• Très haute rémunération
• Prospects fournis
• Allocation pour auto
• Assurance-groupe
• Auto nécessaire
S'adresser au 1334 Jean-Talon est lundi et mercredi à 11 a.m. ou 2 p.m.

ABSOLUMENT besoin hommes à temps partiel. $50 par semaine. 721-4914 jusqu'à 8 p.m.

AIDE CUISINIER, AVEC EXPERIENCE S'ADRESSER: 3617 WELLINGTON, VERDUN.

AIDE-PATISSIER avec expérience demandé, pour le 2 janvier ou avant. PO. 9-5791.

ASSISTANT AU GERANT
VENTE ET SERVICE. ENTREPRISE ETABLIE DEPUIS 1946. PARFAITEMENT BILINGUE. AGE 25 A 35. REFERENCES. ECRIRE CASE 3712 LA PRESSE.

ASSISTANT-COMPTABLE, compétent, expérimenté en système McBee, bilingue, capable de balancer livres, inutile d'écrire si non qualifié. Envoyez application à Case 3590 La Presse.

(ASSURANCES)
JEUNE HOMME intelligent, ayant diplôme de 12e année, expérience d'environs 2 ans dans l'assurance automobile ou responsabilité demandé par important bureau de courtiers d'assurance. Pour rendez-vous, Appeler VI. 2-3453, local 34 ou 48.

BARBIER demandé, salaire garanti, possibilité d'acheter le salon. 271-0113.

BARBIER demandé, canadien-français, permanent. 1290 St-Denis, Edifice St-Denis.

BARBIERS, carte de compétence, Mario Lanza, bonnes conditions, 388-0271.

BESOIN temps partiel, $50 par semaine, auto nécessaire, travail 7 à 9 h. 30 p.m. 721-4913, jusqu'à 8 p.m.

BESOIN de 20 hommes immédiatement, bonne apparence. Ouvrage permanent, avec ou sans auto. Après 7:30 p.m. Demandez Gilles. LA. 6-6506.

BRIQUETEUR expérimenté, aller à 5485 ouest, rue Sherbrooke, angle Girouard.

BRIQUETEURS demandés, ouvrage pour tout l'hiver. MO. 5-2088.

CHANTEURS, danseurs, instrumentistes, groupe instrumentistes, guitaristes, twisters. Inf: René Trudel, LA. 1-8954, 4335 Berri ou Sam Rabinovich, AV. 8-7913.

CHAUFFEUR avec auto pour livraison le soir, pharmacie. Se présenter dimanche à 5333 Décarie.

CHAUFFEUR canadien-français, connaissant l'Ouest de la ville, pour nouvelle organisation. RA. 1-2427.

CHAUFFEUR très sérieux, taxi radio Lasalle. Ouvrage soir, travail permanent. Appeler DU. 7-9245.

CHAUFFEURS taxi, LaSalle, Métropole, Ville St-Michel, jour, soir, travail seul (shift). VI. 4-2689.

CHAUFFEURS pour taxis LaSalle, travail de jour, nuit, ou seul, 1250 Jeanne-Mance.

COMMIS de bureau bilingue, connaissant dactylographie, tenue de livres, expérience de ferronnerie, plomberie. S'adresser 6568 St-Laurent.

CONCIERGE avec expérience édifice bureaux et bachelors, logement, fourni, salaire. LA. 6-6158.

CONTREMAITRE DE BUANDERIE pour production dans Buanderie, spécialité service de toilette, doit être qualifié, dans les départements, du lavage, repassage et pressage. Homme sérieux et distingué d'âge moyen, plan moderne, et propre.
Pour appointement se présenter
J.-P. DROLET & FILS LTEE
5825 FULLUM, MONTREAL

115 HOMMES DEMANDES

MECANICIEN

MACHINISTE EXPERIMENTE AVEC COMPETENCE VOULUE POUR DECELER LES DEFECTUOSITES SUR MACHINERIE SPECIALISEE DE PRODUCTION ET AUSSI POUR L'ENTRETIEN, LA MODIFICATION ET INSTALLATION NOUVELLE.
EMPLOI STABLE, SALAIRE ATTRAYANT, BENEFICES SOCIAUX COMPLETS ET BONNE CONDITION DE TRAVAIL DANS INDUSTRIE MANUFACTURIERE SITUEE A AHUNTSIC.
ECRIRE DONNANT AGE, QUALIFICATIONS ET EXPERIENCE

A CASE 3189
La Presse

Technicien junior en radio

EXPERIENCE EN ELECTRONIQUE ET POSSEDANT PERMIS D'OPERATEUR DE RADIO DU D.O.T., DEMANDE POUR TRAVAUX DE QUART DANS POSTE RECEPTEUR DE RADIO D'OUTRE-MER A YAMACHICHE, QUE. VEUILLEZ REPONDRE EN ANGLAIS, DONNANT TOUS RENSEIGNEMENTS PERSONNELS, DETAILS DE FORMATION, EXPERIENCE, ETC. A:
CASE 3553 LA PRESSE.

VENDEUR DEMANDE
JEUNE HOMME
Une maison bien établie de Toronto offre un poste à Québec à vendeur bilingue pour servir les clients actuels et en chercher de nouveaux. Il sera nécessaire de voyager beaucoup par toute la Province. C'est une excellente occasion car notre commerce se développe constamment. Bon salaire au début plus commission après initiation. Auto et dépenses de voyage fournies.
Ce poste demande un jeune vendeur consciencieux et tenace.
On vous accordera une entrevue si vous décrivez vos antécédents en écrivant à case 3723, La Presse.

COMPTES A PAYER

JEUNE HOMME DE 22 A 27 ANS AVEC EXPERIENCE DEMANDE. APPELER OU ECRIRE EN MENTIONNANT AGE, EXPERIENCE ET REFERENCES AU CHEF DU PERSONNEL, CASE POSTALE 1100 STATION YOUVILLE, MTL. TELEPHONER 381-8511.

CHAUFFEURS

L'école pour chauffeurs de taxis vous aide à obtenir votre permis. Prochaine inscription lundi 8 janvier. RA. 7-6627.

COLPORTEURS ET VENDEURS
8 transistors $15.
Batteries de 9 volts 15¢
NEW YORK MERCHANDISE REG'D
7 OUEST RUE CRAIG

GERANT DES VENTES

Nous recherchons personne d'expérience pouvant assumer les responsabilités de l'organisation du bureau des ventes d'un projet de construction résidentielle se développant dans la Ville de Brossard. L'applicant doit être bilingue. Conditions excellentes offertes. Ecrire case 3562 La Presse.

COMPTABLES AGREES
JEUNES HOMMES BILINGUES, DYNAMIQUES COMME COMMIS VERIFICATEURS SENIOR ET INTERMEDIAIRE POUR BUREAU DE COMPTABLES EN PLEIN ESSOR. EMPLOI STABLE. TOUS AVANTAGES DE L'APPRENTISSAGE CONSIDERE. BONS C.A. RECEMMENT DIPLOMES. DISCRETION ASSUREE. ECRIRE A CASE 3545 LA PRESSE.

POSITION D'AVENIR
Jeune homme bilingue, de 25 à 30 ans, connaissant assurance-incendie et réclamations, de préférence. Excellents bénéfices. Indiquez âge, état civil, et compétence, en écrivant, au DIRECTEUR DE LA SUCCURSALE, LE GROUPE NORTHERN & EMPLOYERS, 500 RUE ST-JACQUES OUEST.

AJUSTEUR
Position offerte par une compagnie d'assurance établie depuis de nombreuses années. Le candidat devrait être bilingue et avoir un minimum de deux ans d'expérience. Entrevue par téléphone avec M. en téléphonant L. Savard, VI. 5-4281.

CHAUSSURES

Tailleur de doublure avec expérience. A la main et au Clicker. C.P. Ouimet Shoe, CL. 5-8854. Soir, M. Lemoyne, CL. 5-8610.

COUPEUR
AIDE-COUPEUR ET ROGNEUR, EXPERIMENTE EN MANTEAUX ET COSTUMES DE DAMES. SE PRESENTER CHEZ
JOSHAR INC.
7245 ALEXANDRA — CR. 4-8207
SECTEUR JEAN-TALON

CONCIERGE demandé. LA. 1-5334.

CONCIERGE pour petite conciergerie, couple pour occuper 1½, nord de ville. MU. 1-8627.

CUISINIER repas légers, emploi stable. Ben's Delicatessen, 990 Burnside.

CUISINIER short order. Expérience. Restaurant Miss Ile Perrot, 20 Boul. Métropolitain, Pincourt, Ile Perrot.

DANSEZ facilement, apprenez à danser. Centre Culturel d'Outremont, Mlle Marquis. CR. 2-7040.

DEMANDE
Mécanicien d'expérience pour vendeur G.M. de la rive-sud. Appelez M. C. Lesage. OL. 8-1753.

DONNERAIS chambre, cuisine à homme honnête, pour service conciergerie. Pas de salaire. 488-1577.

EMPAQUETEUR expérimenté demandé pour robes de dames et vêtements sport. Travail régulier, bon salaire. 416 ouest, rue Ontario, porte 802.

ELECTRICIENS en mécanique pour camion. Emploi permanent. Conditions intéressantes. Tel. 254-9461, local 54.

EXPEDITEUR bilingue, connaissance dactylographie avec expérience d'accessoires d'automobiles, équipements ou plomberie. S'adresser 6568 St-Laurent.

FONDEUR dans fabrique de bijoux. Emploi à plein temps, $2.50 à $3 l'heure. VI. 9-7777.

GAGNEZ de très gros salaire en devenant à très peu de frais, opérateur de pelle, tracteur, grader, gros camion. 380 des Laurentides Pont-Viau.

GARCONS de tables d'expérience demandés, écrire Hôtel Riverside, 399 Riverside Drive Ottawa, ou appeler Ottawa Sherwood 6-4678.

GARCONS de tables, avec expérience pour club privé. AV. 8-4241.

GARCON éveillé, salle de coupe, important manufacturier de vêtements pour hommes. Voir M. Yaunish, 7080 ave du Parc.

EBENISTE avec expérience dans la fabrication du cabinet. Appeler VI. 5-0522.

HOMME demandé avec auto pour voyager dans bonbons, salaire et commission. LA. 3-7313, après 7 p.m.

HOMME de comptoir avec expérience, travail de jour. S'ad. en personne 381 Laurier ouest.

HOMME de service demandé pour station de service, temps partiel. 7600 Boul. Wilfrid-Pelletier, Ville d'Anjou.

IMPRIMERIE bien établie à Montréal désire un typographe avec expérience. Ecrire indiquant âge et qualités, case 3570 La Presse.

JEUNE homme 12e année, bilingue, prendre commandes au téléphone, dactylo, pour devenir apprenti-vendeur pour meubles de bureaux, place d'avenir, écrire Case 3608 La Presse.

JEUNE homme bilingue gradué d'école supérieure, pour être entraîné dans département d'achat d'une importante industrie. Assurance-groupe, semaine 5 jours. Ecrire case 3574 La Presse, en mentionnant âge, éducation, salaire, expérience.

MECANICIEN pour flotte de camions, avec expérience, bilingue, pour camions GMC 1 tonne. Position permanente, bonnes conditions. S'adresser Capitol Plumbing and Heating, 5345 Western Avenue, HU. 1-0107.

MECANICIEN d'automobiles, réparations générales. Garage DesForges, 5805 Boul. Décarie. RE. 8-4439.

PHARMACIE commis expérience, prescriptions, service temps partiel. PO. 9-4557.

SOUS LA RUBRIQUE HUMOUR

Biscuits et Bonbons

Nous avons présentement 3 offres avantageuses pour voyageurs à Montréal.

Personnes ayant bonne expérience, bon degré d'instruction. Salaire garanti ou salaire et commission.

Pour appointement s.v.p. écrire en donnant détails concernant expérience, automobile, références, confidentiel, etc.

à

Biscuits Montmagny Inc.

C. P. 550, Montmagny, Qué.

Tél.: 1050 M. C.-E. Fournier

115 HOMMES DEMANDES

CHAUSSURES

Tailleurs de dessus et de fournitures à la main d'expérience, dans la chaussure de qualité pour dames. Bon salaire. S'adresser à: Empress Shoe Co. 2025 Desjardins, Soir après 7 p.m. tél.: M. Drolet, CR. 9-7085.

MECANICIEN possédant outils, expérience, installation et entretien de pompe à gazoline (pompe de service) compresseur et lift, S'adresser 6568 St-Laurent.

MESSAGER pour soir et dimanche, bicycle fourni, références. Faut se présenter. Jeune garçon 14 à 16 ans. Phcie Tellier, 2344 Ontario est.

ON DEMANDE un laveur de vaisselle de jour. Se présenter 7288 St-Hubert.

PHOTOGRAPHE avec certain capital, comme partenaire, ou acheter studio bien établi, meilleur quartier de la ville. DU. 7-2722.

PREPOSE au stationnement, instruction 10ième année, grandeur 5.10, belle apparence. 1439 McGill Collège.

PREPOSES au comptoir pour station de service. Bilingues. Expérience pour diriger personnel. 48 heures par semaine. Salaire assure. Pour entrevue appeler 866-3693.

REPRESENTANT vendeurs, différents territoires disponibles dans province Québec. Revenus $100 - $200 par semaine. Guy Poliquin, Montréal, HU. 1-1172 ou écrire casier 443 Lorette ville 842-7206.

SI VOUS avez assez d'initiative pour prendre charge d'u ngroupe d'hommes, nous avons quelques ouvertures d'ici le début de l'année pour un travail de gérance rapportant $125 et plus par semaine. Auto nécessaire. Ecrivez à Case Postale 3348, La Presse.

TECHNICIEN en télévision, bilingue, expérimenté, doit avoir auto, meilleur salaire, CR. 3-4224.

TRICOTEURS de bas entièrement diminués, devant demenager en Ontario. S'ad. à la Celtic Knitting Co., 74 rue Turgeon, Montreal, appeler WE. 5-4638.

VOULEZ-VOUS changer d'emploi pour un revenu meilleur ? Si vous êtes prêt à fournir l'effort demandé, nous pouvons vous montrer à gagner $125 par semaine. Ecrivez à Case postale 3352 La Presse.

116 EMPLOIS DEMANDES, HOMMES

ABAISSEZ prix, réparations brique, cheminées, creuser caves, fondations lever maisons, M. Frenette, AV. 8-0724.

ABAISSONS prix, plâtre, brique, ciment, arborite, tuile, terrazzo, beam pilier, menuiserie. 721-0025.

ATTENTION ! Nous lavons murs et plafonds, avec nouvel appareil rapide. Aussi, nouveau service couple fait nettoyage après réceptions ou parties. Estimation gratuite. 669-9213.

CHAUFFEUR avec automobile privée, homme marié. Livraison légère ou collection. Appeler 729-8335.

CUISINIER de 1ère classe, avec bonnes références, prendrait ouvrage régulier. WE. 3-6687.

CHEF cuisinier 23 ans d'expérience demande emploi. CL. 9-0603.

DRUMMER étudiant de 2e année, demande travail avec orchestre. 4674 Hôtel de Ville. 658-5287.

ENLEVEMENT neige, mois ou saison, service 24 h., entrée garage, trottoirs, $10 mois. Aussi réparation portes garage. 271-9277.

HOMME demande ménage et peinture, bas prix. 521-9434.

JEUNE homme célibataire 26 ans, demande emploi comme chauffeur privé. LA. 6-8183.

M. MARQUIS. Entreprise de nettoyage général, lavage, peinture. 410 Sherbrooke Est, VI. 4-8971.

MENUISIER demande ouvrage général; heure ou contrat, 20 ans d'expérience. Appelez : CL. 6-9007.

PLATRIER prendrait réparation plâtre, joints de gyproc, ciment. 276-9389. 722-6142.

PLATRIER prendrait ouvrage de plâtre et ciment à prix raisonnable, garanti. CR. 1-4229.

PLATRIER demande ouvrage tout genre, 15 ans d'expérience. CR. 3-1209.

PLATRIER Spécialité réparations, Roger Forget, CR. 2-2994.

PRENDRAIS travail pour samedi ou dimanche seulement. WE. 7-6412.

SOYEZ PRATIQUES !... Utilisez nos annonces classées !... Signalez Victor 4-3711

117 FEMMES, FILLES DEMANDEES

SECRETAIRE DEMANDEE

CORRECTION DE TESTS. TRANSCRIPTION DE RAPPORTS. TRAVAIL GENERAL DE BUREAU.

QUALITES REQUISES :

ECRITURE TRES LISIBLE, SOUCI DE LA PRECISION, DACTYLO.

12e ANNEE OU EQUIVALENCE.

BELLE PERSONNALITE.

POUR ENTREVUE : 661-3931

AU SOIN G.-E. ROBILLARD, SERVICE D'ORIENTATION.

Commission scolaire de Pont-Viau

70 RUE LAHAIE, PONT-VIAU.

AIDE générale pour manufacture. S'adresser Beaver Knitwear, 355 ouest, De Louvain.

ASSURANCES

Sténo-dactylo bilingue, de préférence avec expérience d'assurance incendie, pour bureau de courtiers. Appelez M. Laberge ou M. Collette, VI. 2-3453.

BAS NYLON, vendeuses, dépositaires bas dames, fillettes, manufacturier, commandes postales acceptées, Betty Carolle, 5322 Garnier, Montréal. LA. 5-4021.

BAS nylon à amies. Parfaits, Micro-Mesh, $3.80 douzaine. VI. 4-4374, 412, Gilford.

BEAUTY COUNSELORS

Opportunité exceptionnelle de revenus. Heures flexibles. Expérience non aussi importante que personnalité. HU. 8-4029.

BESOIN filles, femmes, mise soignée, élégantes, pour télévision, congrès, exposition de modes. CR. 2-7040.

CAISSIERE expérimentée pour épicerie. S'adresser 5344 Bélanger est.

CAISSIERE bilingue avec expérience demandée pour salle à diner. RI. 8-7856.

CAISSIERE expérimentée, semaine 5 jours, bon salaire. Smiley's, 5923 avenue Victoria.

CHANTEURS, danseurs, instrumentistes, groupe instrumentistes, guitaristes, twisters. Inf. Sam Rabinovich, AV. 8-7013 ou René Trudel, LA. 1-8954, 4335 Berri.

COMMIS-sténo ou dictaphoniste expérimentée, bilingue, bonne en calcul, possédant instruction d'école secondaire; à Ville Mont-Royal; $250. RI. 8-7397.

COUPEUSE de fils et opératrice de machine spéciale, expérimentées; demandées pour manufacture robes, s'adresser M. Marcus, Lew Shadlack, Ltd, 1470 Peel, salle 600.

DACTYLO, pour maison canadienne française, salaire $35 semaine. Appeler à CR. 9-4388.

DACTYLO bilingue expérimentée, pour factures, Semaine 5 jours, bon salaire. RA. 2-1166.

DECORATRICES à la main sur lampes de plâtre. Expérimentées seulement. 414 est, rue Notre-Dame.

DACTYLO pour association d'hommes d'affaires, district Papineau, Boul. St-Joseph, connaissance parfaite du français, moyenne de l'anglais, rapide, bonne apparence. 524-3643, M. Lebrun.

DACTYLO bilingue connaissant sténographie française, pour bureau de courtier en assurance générale. Nord ville. Salaire selon capacités. DU. 7-8712.

DAMES pour vente à la maison, avec expérience de préférence, en ligne simple, bons revenus, à temps partiel. 482-6422 du lundi au vendredi. En dehors de la ville: Ecrire Poste Office 126 N. D. G., Montreal 28.

DAME distinguée, temps partiel, dactylo, bilingue, expérience générale de bureau, 40 ans et plus. VI. 9-4503.

DAMES, demoiselles, travailler pour vous-mêmes, faites des fleurs artificielles. Pas besoin outfit, nous achetons et vendons à domicile, rien à coller, rien à tailler. R. Mercier Enrg., CR. 6-4022 de 10 a.m. à 4 p.m., soir 7 à 8 hres, fermé samedi et lundi.

DESIRE étudiante pour surveillance d'enfants durant les fêtes. MU. 4-4522.

DESSINATRICE demandée avec expérience dans costumes ski et manteaux d'auto. Appelez 277-2146.

FEMME demandée avec auto pour conduire et aider dans la ville et les environs. LA. 2-7313 après 7 p.m.

FEMME OU JEUNE FILLE

Avons besoin d'une personne parfaitement bilingue pour ouvrage de bureau à domicile. Toute applicante doit avoir terminé le cours secondaire ou plus. La personne doit être prête à faire jusqu'à 4 heures d'ouvrage par jour à domicile, et aussi être capable de venir passer 2 jours dans nos bureaux du bas de la ville pour entraînement. Ecrivez à Case 3620 La Presse, en spécifiant degré d'instruction, expérience, si actuellement employée ou non, heures disponibles pour travail à domicile.

117 FEMMES, FILLES DEMANDEES

Jeunes filles !

PREPOSEES AU SERVICE

DEMANDEES

DANS NOS BUREAUX D'AFFAIRES

SITUES AUX ENDROITS SUIVANTS

CARRE PHILIPPS (PRES STE-CATHERINE)

BELANGER (PRES MONTEE ST-MICHEL)

DECARIE (PRES ISABELLA)

GUY (PRES SHERBROOKE)

PAPINEAU (PRES ! HERBROOKE)

HUTCHISON (PRES JEAN-TALON)

Si vous aimez les contacts par téléphone avec le public, si vous êtes bilingue et possédez un diplôme du cours secondaire

FAITES UNE DEMANDE AU BUREAU D'EMPLOI

625, rue Belmont

AU REZ-DE-CHAUSSEE

DE 8 H. 30 A.M. A 4 H. 30 P.M. DU LUNDI AU VENDREDI

NOTRE BUREAU SERA FERME LES 24 ET 25 DECEMBRE

LA COMPAGNIE DE TELEPHONE BELL DU CANADA

QUI VEUT DE L'ARGENT... ! VOUS ?

C'EST TRES FACILE AVEC

AVON

NE TARDEZ PAS APPELEZ

VICTOR 2-8158

SECRETAIRE

Avec expérience, bilingue, sténo, cours secondaire, 20-30 ans. Travail intéressant, conditions avantageuses. S'adresser Bureau du Personnel, Hôpital Maisonneuve.

CHAUSSURES

Préparateuses et piqueuses de tour. Avec expérience dans chaussures pour dames. C.P. Ouimet Shoe, CL. 5-8854. Soir, Mme Gava, CL. 5-4908.

FILLE DE TABLE EN CHARGE

Requise pour salle à diner d'un club privé exclusif anglais dans la ville de Montréal, environnement plaisant avec excellentes conditions de travail. Envoyez références à Case 3549 La Presse

FEMME pour travailler sur machine à factures, expérience pas nécessaire; forte en chiffres, sachant dactylographie. S'ad. Leonard Fruit Co, Ltd, 762 ouest, St-Paul, 1er étage.

FEMME ou jeune fille, position intéressante offerte à personne expérimentée dans couture, possédant imagination, avancement, désirant aller de l'avant, sera initiée à commerce. Célibataire, veuve ou mère célibataire, voulant travailler pour élever son enfant. Discrétion assurée à toute correspondance. Ecrire à case 3398 La Presse.

FEMME de ménage demandée. S'adresser au Théâtre Rivoli, 6906 St-Denis.

FEMMES pour ventes par téléphone, de notre bureau ou ventes directes, de votre propre domicile, bons revenus, heures flexibles, bilingues de préférence. Appeler 525-9055.

FILLE pour travailler comptoir, 4 heures à minuit, 3451 Bélair, Ville St-Michel.

FILLES de tables, avec expérience, pour club privé. AV. 8-4241.

FILLE de table d'expérience, 25-35 ans, hôtel campagne, 40 milles Montréal, bon salaire, pourboires. DU. 8-8297.

FILLE d'expérience demandée pour département de "fittage". Appeler: M. St-Jacques, jour OL. 8-2177, soir: OR. 4-8406. Epax Shoe, Marieville.

GARDIENNE demandée, pour la journée de Noël, garder 2 dames âgées, 331-1385.

INSTITUTRICE diplômée avec références pour janvier 1963, pour enseigner 3e année. S'adresser J. Arthur St-Louis, Secrétaire, Val David, 326-3625.

JEUNE fille intelligente, salle de coupe, important manufacturier de vêtements pour hommes. Voir M. Yaunish, 7080 ave du Parc.

JEUNE FEMME française, belle présentation, connaissant service français, bilingue, pour repas midi et samedi soir. Bon salaire, UN. 6-0668.

OPERATRICES pour machine Singer et Overlock. Canadian Youth Products Ltd., 486 Ste-Catherine ouest.

2 OPERATRICES demandées, bilingues préférées, à temps partiel. Inf. M. Robert. DU. 1-6300.

OPERATRICES expérimentées, robes, travail mi-section. Emploi stable, excellent salaire. 3700 Iberville.

OPERATRICES expérimentées en souliers de dames, emploi permanent, bon salaire. Little Diane Ballet Shoes Ltd., 5150 boul. St-Laurent.

OPERATRICES expérimentées dans chapeaux dames, demandées immédiatement. Se présenter Progress Hat, 2070 Clark.

OPERATRICES demandées avec expérience seulement, dans sacs à main en plastique, 84 Fairmount est. Tél. 279-1656.

OPERATRICES expérimentées sur machine Overlock. Manufacture chemises sport. Bon salaire. Ouvrage à l'année. 225 Liège ouest, chambre 304.

OPERATRICES d'expérience dans la robe. S'adresser 8928 Hochelaga. CL. 6-9411, entre 8 heures et midi et 1 heure à 5.

OPERATRICE téléphone, pour switchboard automatique, bilingue expérimentée. Bénéfices, bons hospitalisation. S'adresser J. Pascal Hardware Co. Ltd, 301 ouest Craig, UN. 6-5692, local 230, M. S. Maron.

REPASSEUSE EXPERIMENTEE DE CHEMISES, MAGASIN DE NETTOYAGE A SEC. BON SALAIRE A PERSONNE VOULUE. 5341 WESTMINSTER. HU. 6-0283.

REPRESENTANTE, VENTE bas nylon Micro-Mesh, 1ère qualité, 60% profit, informations, VI. 5-7457.

SECRETAIRE téléphoniste, commerce d'automobiles, position avantageuse pour personne qualifiée. Ecrire case 3558 La Presse.

SECRETAIRE d'expérience, bilingue, manufacture dans Montréal-Nord aussi responsabilités, téléphone, 3 lignes et intercom. Téléphoner Impérial Industries 321-5420.

SECRETAIRE comptable demandée. Expérience en matière d'immeubles et de construction préférable. Bilingue. Doit être capable de remplir fonction de secrétaire-trésorier. Salaire à discuter. Ecrire donnant âge et expérience au soin de : Vincent Nolin Talbot, 507 Place d'Armes, chambre 306.

SECRETAIRE

Bilingue, chances d'avancement, bureau bas de la ville, 9 à 5, tous avantages. Appeler Mme Murdoch, VI. 4-1137.

SECRETAIRE BILINGUE

pour bureau d'ingénieurs. Soletanche & Radio of Can. Ltd. HU. 9-8671.

SECRETAIRE bilingue, expérimentée, pas de sténographie mais bonne dactylo, parlant couramment les deux langues, sachant faire les entrées au grand livre. Bonne instruction. $63. à St-Laurent. RI. 8-7397.

SECRETAIRE bilingue pour architecte, légèr travail de comptabilité. 3517 Boul. LaSalle, Verdun. PO. 8-8231.

SECRETAIRE bilingue. Expérience légale de 3 ans, absolument nécessaire. Salaire discutable. VI. 9-3717.

SERVEUSES de tables demandées, devra avoir belle apparence, être bilingue, avec expérience. S'ad. en personne 381 Laurier ouest.

SERVEUSES demandées, expérimentées, pour servir et préparer light lunches. S'ad. au 2294 Mont-Royal est.

SERVEUSE pour 1902 Masson, demander Mme Berruel.

STENO-DACTYLO bilingue avec expérience légale. 333 Craig est, chambre 204. UN. 6-5546.

STENO-DACTYLO junior, bilingue, 12e commerciale, pour département de crédit. Assurance-groupe, semaine 5 jours. Mlle Villeneuve, LA. 4-3381.

TELEPHONISTE

Jeune fille bilingue, expérimentée, pour travail général de bureau et réception. Semaine 5 jours. HU. 1-0107.

STENO intermédiaire, bilingue, expérimentée, parfaite, bilingue, $67; à Ville Mont-Royal. RI. 8-7397.

WAITRESS demandée avec expérience, s'adresser 4316 Cartier.

117 FEMMES, FILLES DEMANDEES

PREPOSEES AU SERVICE

DEMANDEES

DANS NOS BUREAUX D'AFFAIRES

SITUES AUX ENDROITS SUIVANTS

CARRE PHILIPPS (PRES STE-CATHERINE)

BELANGER (PRES MONTEE ST-MICHEL)

DECARIE (PRES ISABELLA)

GUY (PRES SHERBROOKE)

PAPINEAU (PRES ! HERBROOKE)

HUTCHISON (PRES JEAN-TALON)

Si vous aimez les contacts par téléphone avec le public, si vous êtes bilingue et possédez un diplôme du cours secondaire

FAITES UNE DEMANDE AU BUREAU D'EMPLOI

625, rue Belmont

AU REZ-DE-CHAUSSEE

DE 8 H. 30 A.M. A 4 H. 30 P.M. DU LUNDI AU VENDREDI

NOTRE BUREAU SERA FERME LES 24 ET 25 DECEMBRE

LA COMPAGNIE DE TELEPHONE BELL DU CANADA

COMMIS DE BUREAU

ROUTINE COURANTE DE BUREAU, SEMAINE 5 JOURS, AVANTAGES SOCIAUX USUELS. S'ADRESSER : GROVERS, 642 DE COURCELLE.

CHAUSSURES

Préparateuses avec expérience dans chaussures de haute qualité pour dames. DU. 9-1345, soir FE. 4-7700.

VENDEUSES et couturières, magasin de robes pour dames. Faut être experimentée, bilingue et de mise soignée. Bon salaire et emploi stable. Topos Woman's Wear Inc., 1007 Ste-Catherine ouest.

WAITRESS d'expérience pour restaurant emploi regulier. 3998 St-Denis.

WAITRESS bonne apparence, expérience, bilingue, références, pour salle manger. S'ad. Motel Raphaël, 7455 Boul. Métropolitain, Mil-Ouest. HU. 9-4911.

WAITRESS demandées pour travail régulier et partiel. 8693 St-Denis.

118 EMPLOIS DEMANDES, FEMMES

A DOMICILE, demande travail de bureau, soit envois de comptes, factures ou copies dactylographiées. LA. 3-6148.

AIDE-INFIRMIERE demande emploi chez médecin, dentiste, clinique ou aide-laboratoire. CR. 9-5018.

DAME âge moyen, bilingue, pouvant conduire voiture, aimerait passer l'hiver en Floride comme dame de compagnie et aide aussi, moyennant toutes dépenses payées. Casier postal 571 Ste-Agathe ou 256-3775.

DAME fiable irait garder enfants, 3 soirs semaine, aimerait nord ville, DU. 8-1760.

DAME demeurant Plateau Mont-Royal garderait enfants, pendant mère travaille. 525-1143.

DAME sérieuse désire travail de bureau, à domicile, pas de dactylo, 11ème année scolaire. Inutile d'appeler si non sérieux. AV. 8-1460, après 6 p.m.

FEMME demande ouvrage à journée, dans famille aussi garder enfants soir. 674-8951.

FEMME certain âge, irait prendre soin homme très âgé, ville ou campagne. Tél. 728-1343.

FEMME entreprend plafonds murs, boiseries, prélarts. Tél. : 522-7559.

JEUNE Allemande, 21 ans, ayant fils 2 ans, recherche emploi, comme ménagère, chez gens de n'importe quelle nationalité. Indiquer gages offerts dans lettre adressée à Case 3580 La Presse.

IRAIS garder enfants, aiderais réceptions. Références. Après 7 hrs 525-1032.

MENUISERIE, réparations générales, M. HERVE, 387-8666.

SECRETAIRE bilingue, expérimentée, demande emploi immédiat, Ecrire case 3578 La Presse.

118A COUTURIERES TAILLEURS

ALTERATIONS de tous genres, dames, messieurs. Soir : 7-9. 3406 St-Hubert, app. 9.

COMPLETS ou smokings pour hommes, devant croisé, modifiés de façon experte à devant simple. Robes cocktail, du soir, du jour, habillement modifiés à temps pour les Fêtes. Jack Ellis, 2049 rue de la Montagne. VI. 5-9391.

CONFECTIONS pour dames, robes, costumes, manteaux et retouche. RA. 7-3607.

119 COURS FEMMES, FILLES

A l'école Gilberte Dion, cours de chapeaux, 2665 Beaubien Est. RA. 5-0242.

A L'ECOLE Yvette Couture, apprenez à coudre votre voiture, aimerait passer l'hiver en Floride comme dame de LA. 2-3557.

COURS individuel, coupe, couture, dessins patrons, etc. $1 la leçon, jour, soir, correspondance. Inscription pour Janvier dès maintenant. Prospectus gratuits, envoyés sur demande, Ecole Gauthier Enrg. LA. 4-7243.

120 SERVICE DOMESTIQUE

ABSOLUMENT BESOIN, BONNE FIABLE, AIMANT ENFANTS (2), TOUTES COMMODITES, CHAMBRE PRIVEE, CONGES, $27. CL. 6-9487.

AHUNTSIC Ouest. Aide générale, doit aimer enfants, références exigées. Accessoires automatiques. FE. 4-9452.

AI BESOIN gouvernante, appareils domestiques, 3 enfants (écoliers), chambre privée, références. 482-1550.

AI BESOIN bonne aide, maintenant ou après Fêtes. Famille Canadienne, Orlement, CR. 1-1100.

AIDE générale, à Ville Mont-Royal, toutes commodités modernes, 4 enfants. RE. 9-9924.

BANLIEUE MONTREALAISE, agréable, femme demandée pour ménage, cuisine. Deux enfants, gardienne en service, congés réguliers. OX. 7-1631. Après 6 p.m. : OX. 7-5763.

BONNE, ouvrage général, connaissance cuisine, toutes commodités modernes, un enfant 9 ans. M. Beaudoin ou Mme Bardari. RA. 9-4351.

BONNE d'un certain âge, pour prendre charge d'une famille de 4 enfants, sera comme chez elle. St-Bruno, 15 milles de Montréal. OL. 3-2365, ou VI 4-4419.

COUPLE avec expérience demandé pour maison moderne située dans les Laurentides. Homme pour servir à table et aider aux travaux domestiques. Femme pour faire la cuisine et le ménage. Très bonnes références exigées. Ecrire case 3616 La Presse.

DAME ou couple d'un certain âge, logé gratuitement retour légers services, couple âgé. (Paroisse St-Stanislas). DU. 1-2436, après 5 p.m.

120—

FEMME demandée pour travailler dans maison privée et avoir soin d'une malade, téléphone, 381-6140.

FEMME certain âge pour prendre soin dame malade âgée, bon chez-soi, références exigées. LA. 4-5879.

FILLE CAPABLE, POUR AIDER, AVEC ENFANTS, LEGERS TRAVAUX. SALAIRE MAXIMUM. CHAMBRE SEULE. TEL. : 482-2889.

FILLE d'expérience, pour travail de maison, chambre seule, salle de bain. Bon salaire. Bon chez-soi. RE. 1-1766.

FILLE pour service général et aider au soin des enfants; chambre seule, bon chez-soi à Chomedey. MU. 1-2818.

FILLE-MERE ou personne âgée pour garder bebé. Pension, salaire. 845-8353.

FILLE, femme, aider jeune maman aux corvées ménagères, logée. RE. 3-7718, RE. 9-4060.

FILLE demandée pour travail général. Bon salaire. Logée. Tél. HU. 2-5873.

JEUNE fille pour travail domestique général; autres domestiques en service, bons gages. CR. 7-3174.

LAVAL DES RAPIDES, besoin bonne, 3 enfants âge scolaire, mère travaillant, chambre, toilette, douche privées. Bon chez soi. MU. 1-3333.

$35. PAR SEMAINE

Aide demandée, maison moderne, chambre seule avec télévision, 2 enfants. HU. 2-1949.

SALAIRE MAXIMUM

Bonne pour travail général, 3 écoliers, excellent salaire, Logée. HU. 8-1363.

123 CHAMBRES A LOUER

EN HIVER

BONNES CHAMBRES MINIMUM $3 PAR JOUR A LA SEMAINE $18.

NEW CARLTON HOTEL

915 Windsor — UN. 6-3461

ADDINGTON 2119

3467 PRUD'HOMME

3429 PRUD'HOMME

SALLE DE TV — SALLE DE LESSIVE Pièces claires, toutes les facilités de la cuisine, électricité et eau chaude fournies. A compter de $8 semaine. HU. 9-0095 — HU. 8-0788 — HU. 6-0135

AMHERST, 2066, télévision dans chambre, mobilier neuf, réfrigérateur, poêle, endroit tranquille, propre, $8 et plus.

APPELEZ Vincent Transport déménagement, ouvrage assuré $5, l'heure. LA. 4-5144. Soir : RA. 2-1295.

APPELEZ Blouin Transport, Déménagements, chambres, valises. Spécialité pianos, poêles, frigidaires Prix raisonnable. LA. 3-9993.

AHUNTSIC, 2 pièces chauffées, frigidaire, poêle, $11 par semaine. DU 8-9917.

1497 AMHERST, chambres, moyenne, petite, $6 et plus, eau chaude, douche, téléphone, cuisine.

AVE DAVIDSON, 2644, genre appt moderne, privé, toutes commodités, $8, $14. LA. 5-8152.

AVE LAJEUNESSE 8970, grande, propre, moderne, eau chaude, frigidaire, entrée privée. DU. 7-3848.

AVENUE de l'Hôtel-de-Ville, 917, petites, gaz, eau chaude, téléphone, tranquille, chauffage eau chaude, $5, $7, frigidaire depuis $6.50, 2432 Ste-Catherine est, salon double $10.

AVENUE Henri-Julien, 4845, grande, propre, tranquille, eau chaude, frigidaire, VI. 5-1717.

ANJOU, 4 appts neufs. Meublés, $25 par semaine. 334-0789.

AVE DU PARC-LAFONTAINE, simples et doubles, meublées, cuisinette chacune, très propres et chaudes, $9 en montant, concierge. 1389 Parc-Lafontaine.

AVENUE VILLENEUVE 66 ouest. Florida appartements, près Mont-Royal, poêle, frigidaire, eau chaude, $12. MO. 9-2535.

BREBEUF 4419, salon double meublé, sur devant, fraichement décoré, chauffage calorifère, bas, très clair, $13.50; aussi chambre simple $8. LA. 6-0693.

CARTIERVILLE, chambre dans maison très confortable. Très raisonnable. FE. 4-4801, après 6 p.m.

CHAMBORD 4457, belle chambre devant avec lavabo, usage cuisine, propre, tranquille, privilège réfrigérateur. Personne seule $28 mois.

COURSOL, près Atwater, grandes chambres propres récemment ameublées, non meublées, toutes commodités, loyer raisonnable (semaine ou mois). Stationnement gratuit. Concierge: 933-9382.

DE LA MONTAGNE, 2115, grande chambre, privilège cuisine. UN. 6-5960. Soir VI. 9-4333.

DE LOUVAIN, près Papineau, quartier neuf, grande chambre meublée, cuisine, $8.50 semaine, 388-1602.

DES ERABLES, simples, doubles, propres, tranquilles, pour couple ou copains. Tel. 525-0038.

HENRI-JULIEN, 4458, devant double et simple, entrée privée, meublées, poêle, frigidaire, lavabo, eau chaude année, propres. VI. 4-6498.

JEAN-TALON - ST-DENIS, chambre genre appt, lavabo, poêle, frigidaire. CR. 1-5079.

JEAN-TALON, 7225 Outremont, chambres, modernes, toutes commodités, $12. CR. 6-6191.

LAURIER, près St-Urbain, appt 1 pièce, redécoré, chauffé, eau chaude, poêle, frigidaire, électricité et taxes payées, à la semaine ou au mois. Appeler CR. 4-2839.

LAVAL 3827, petite, $6.50, grande $8. Salon double $10, commodités, calorifères. VI. 5-7783., "Overlock", "Blindstitch", "Zig-Zag". LA. 6-9101. LA. 4-4824. MU. 1-6116.

MIAMI BEACH, 3 appts meublés, mois, saison, près océan. Inf. : 389-6897.

NOEL et Jour de l'An dans les Laurentides, Résidence au lac L'Achigan. Complètement équipée, foyer, 3 chambres à coucher. Vous n'apportez que votre nourriture, $125 semaine, références exigées. NA. 7-2101 ou Shawbridge, longue distance Capital 4-2257.

123 CHAMBRES A LOUER

A BEBE naissant, ou plus âgé. Pension recommandée. Soins maternels. 645-1541.

A BONNE condition, garderais enfants, cour, soins maternels, près école. 669-5880.

ACCEPTE enfants, 2½ à 11 ans, à la semaine. LA. 1-3473.

ACCEPTE enfants, âge scolaire, grand terrain, jeux, nourriture excellente, atmosphère familiale. 665-3266.

ACCEPTERAIS un ou 2 enfants en pension, 6 mois — 4 ans. CL. 9-6248.

DAME honnête pensionnerait enfants la semaine, $10, personne recommandable, soins attentifs. 844-4085.

GARDERAIS 1 enfant, jours, semaines, bon chez-soi, prix raisonnable. LA. 5-1909.

GARDERAIS enfant le jour. Ville St-Laurent, 748-8519.

PRENDRAIS enfants jusqu'à un an. Pouponnière moderne, vrai chez-soi. Garde-bébé diplômée, médecin, excellent personnel. Appelez RA. 8-9170.

GARDE-BEBES prendrait enfants naissants à 1 an, avec expérience et références. 674-6179.

PRENDRAIS enfants à la semaine. 729-4861, 5557, 10e Avenue, Rosemont.

PRENDS bébés naissants, garde-bébés en charge. CL. 5-0778.

131 PENSIONS DE CAMPAGNE

DAME prendrait enfants, tout âge. Près écoles. Bons soins. 625-6475.

PRENDRAIS enfants en pension, naissant à 5 ans. Appeler : OR. 6-2523.

133 VILLEGIATURE HOTELS

HIWAY RESORT MOTEL VAL MORIN, RTE 11

Pour un séjour agréable, à l'occasion de Noël, 40 belles chambres, T.V., monte-pentes adjacents, restaurant. Votre réservation 3 jours et plus assurera accommodation de choix. Phillipe et Roméo Trudeau. HU. 4-3275, soir: HU. 6-3389 ou Val Morin 819-326-4737.

MIAMI BEACH, 3 appts meublés, mois, saison, près océan. Inf. : 389-6897.

NOEL et Jour de l'An dans les Laurentides, Résidence au lac L'Achigan. Complètement équipée, foyer, 3 chambres à coucher. Vous n'apportez que votre nourriture, $125 semaine, références exigées. NA. 7-2101 ou Shawbridge, longue distance Capital 4-2257.

139 OBJETS PERDUS

CHIEN boxer perdu, dans limites Pont-Viau, 8 décembre. Récompense. MO. 9-0644.

MONTRE-BRACELET or, dame, 8 décembre, 2-3 hrs p.m., centre d'achats St-Martin, chez Wisebros., United ou dehors. MU. 9-1535. MU. 9-0184.

MONTRE Hoverta, pour dame, en or blanc, 2 diamants, perdue aux environs de Lajeunesse, Louvain ou Basile-Routhier, récompense. DU. 8-3332.

MONTRE dame, Beaupré, couleur argent, 20 décembre, environs Dupuis Frères. Récompense. CL. 9-0382.

PETIT chien brun, poitrine et pattes blanches, perdu dimanche, Verdun, son nom : Skipper. 769-2869.

PETIT chien fox blanc, taches jaunes, perdu, Mont-Royal Fullum. Récompense promise. LA. 1-6338.

UNE BOUCLE d'oreille d'émeraude et diamant monté sur or, au restaurant Ruby Foo's. Généreuse récompense. 482-4128.

144 MACHINES A COUDRE

ABAISSEZ le coût de votre location. Machine à coudre de manufacture 95-96, $6 mois ; "Overlock", "Blindstitch", "Zig-Zag". LA. 6-9101. LA. 4-4824. MU. 1-6116.

AUBAINE, à louer, "Singer" électrique, $1 par semaine. LA. 6-2847.

MACHINES $5-96 SILENCIEUSES

$6.50 par mois. Machines portatives louées, $4 par mois. $10 pour 3 mios. Montant réduit à l'achat. VI. 9-4282.

SPECIALITE louons machines à coudre manufacture, parfaite condition. Entre 9 hres et 1 hre p.m., Albert Montpetit, 642-7802.

149 MACHINERIE

McCORMICK MACHINERY

163, rue MURRAY — WE. 5-3531

MACHINES POUR FERBLANTERIE

Toujours en magasin, plieuses de 2 pds à 8 pds, régulières et pour boites et casseroles. Lockformers, rouleaux, tranches.

ATELIERS DE MACHINES

Bon assortiment de machines usagées. Tours, façonneuses, raboteuses, presses, chuck-étaux, scies mécaniques.

MACHINES UNIVERSELLES

A main et à pouvoir, de $150 en montant.

MACHINES A BOIS

Ligne complète, neuves et usagées. Serre-joints, Boutons et planeurs, pots à colle électriques, acier à shapers, ciseaux à mortaiser, foreuses électriques, palans à chaîne, câbles d'acier, courroies, babbits, dents de scie, convoyeurs sur billes.

D-7 1960
D-7 1954
D-6, AVEC TREUIL, 1956
HD-16, AVEC RIPPER
GRADER HALLIS CHALMER
GRADER CHAMPION
COMPRESSEUR 365 ET 500

Les Equipements Laval Ltée

NA. 5-0729

GROSS MACHINERY

GRANDE SELECTION DE MACHINES NEUVES ET USAGEES TOURS, TOURS AUTOMATIQUES, FOREUSES, RECTIFIEUSES, FRAISEUSES, PRESSES, GUILLOTINES, SOUDEUSES

805 rue Chatham — Tél.: 931-1768

ACHETEZ tours, fraiseuses, façonneuses, cisailles mécaniques, moulureuses, perceuses, moteurs électriques, etc., en toute confiance. Machines éprouvées au travail. Levine Machinery & Supply Co., 1708 ouest, rue Notre-Dame. WE. 3-2747.

ALLIS CHALMERS HD5, capacité 1½ v.c., excellente condition, ponts neufs, $5900. Colonial Industrial Equipment, 12050 Boul. Reed. FE. 4-5610.

BACHES, 6' x 6' $3.96 ; 6' x 20', $13.20; palans à chaine ½ tonne, $20 ; 1 tonne, $25 ; enclumes 28 lb $15. Tarshis & Sons, 450 McGill, Montréal.

CAR WASHER

38 washmobiles usagés, sur rail, en bonne condition. Spécial $250. R. St-Germain Ltée, 6568 St-Laurent, CR. 4-2515.

EQUIPEMENT à graisser usagé — Litf électrique Walker, 4 poteaux. R. St-Germain Ltée, 6568 St-Laurent CR. 4-2515

MACHINES A BOIS, planeurs, courroies, "bearings", poulies, moteurs, générateurs, scies. Eastern Machinery, 5100 Hochelaga, CL. 5-0911.

FOUR, 9 x 9 x 6 pi., gaz naturel, contrôles modernes, 650 degrés. Industrial Metals, RI. 7-9404.

MASSEY HARRIS, chargeur, Pie-Bull, 1 v.c., excellente condition, $5900. Colonial Industrial Equipment, 12050 Boul. Reed. FE. 4-5610.

RESERVOIRS de chemin de fer, approximativement 5,000 - 6,500 - 8,300 gallons, avec ou sans heating coils. R. ST-GERMAIN LTEE 6568 ST-LAURENT — CR. 4-2515

RESERVOIRS usagés, 7 - 10.000 gal. lons, Montréal, R. St-Germain Ltée, 6568 St-Laurent, CR. 4-2515.

TRACTEURS Fordson avec chargeur et excavateur Sherman F-9. Prix spécial, Colonial Industrial Equipment, 12050 Boul. Reed. FE. 4-5610.

SURPLUS de machinerie, pour fabrication de ressorts, comprenant "Coiler", machine à fabriquer les noeuds, et redresser, pour toutes sortes de fils de fer. S'adresser à Atlas Bedding Ltd, 2109, De La Salle, 255-4091.

157 ARTICLES DE SPORT

BOTTINES de ski, dame, 6. Noires. Parfait état. $15. Jour, 861-8422, poste, 260. Soir, LA. 3-1701.

PAIRE patins garçon, 6½, marque Jean Beliveau, très propre, bon marché, 254-0813.

SAC de couchage (Sleeping bag), marque Artic, servi 2 jours, $35. LA. 1-7665.

166 BLANCHISSAGE TAPISSAGE

APPELEZ Bernard, Roméo, peinture générale, intérieur, extérieur, lavage. RA. 5-3150, RA. 7-8154.

ENTREPRENEUR peintre prendrait contrats à moitié prix, immédiatement. LA. 4-3412.

170 BRULEURS A L'HUILE

RESERVOIR ovale 100 à 200 gallons. R. St-Germain Ltée, 6568

240 AUTOS A VENDRE

AUSTIN

SALES & SERVICE LTD.

NOUS SOUHAITONS A TOUS NOS CLIENTS ET AMIS

UN JOYEUX NOEL ET UNE BONNE ET HEUREUSE ANNEE

Austin Sales & Service Ltd.

949 ATWATER -- WE. 2-4173

Les directeurs et les employés de

Château Motors Ltée

désirent profiter de l'occasion pour vous SOUHAITER bien sincèrement un

★ Joyeux Noël ★

à tous

Château Motors Ltée

11885, BOUL. LACHAPELLE

(JUSTE AU NORD DE CANADAIR)

331-4020 331-4023

Ouvert jusqu'à 10 h. p.m.

La direction et les employés de

CLEMENT AUTO LTEE

SONT HEUREUX D'OFFRIR A TOUS LEURS amis, clients et futurs clients

★ LEURS MEILLEURS VOEUX DE NOEL ET DE NOUVEL AN ★

DEPOSITAIRE DE PONTIAC, BUICK, ACADIAN, CAMIONS GMC

380 BOUL. LABELLE — TEL. NA. 5-2401

STE-THERESE

AUBAINE, Renault 1960, radio, prafait état, $325. NO. 6-8974.

AUCUN COMPTANT

60 Vauxhall Cresta sedan. Finissez les paiements. HU. 9-8439.

ANGLIA 1962, démonstrateur, pleine garantie, vendu avec gros escompte. Demandez M. Marcel, CR. 4-4384.

AUSTIN Cambridge A 60, automatique, tout equipé, 1962, neuf, $1600. 523-9628.

AUSTIN Sprite convertible 1962, parfaite condition, très bas prix. NA. 7-2648.

BOARGWARD, auto allemande 1956. Vraie aubaine. 484-3584.

240 AUTOS A VENDRE

★

Les directeurs et les employés de

DUVAL MOTORS (1960) LTD.

désirent profiter de l'occasion pour vous SOUHAITER bien sincèrement un

"Joyeux Noël"

à tous

DUVAL MOTORS (1960) LTD.

2 terrains pour vous servir

7651, LAJEUNESSE (angle Villeray)

CR. 9-7211 CR. 6-3385

4750, AMIENS, Montréal-Nord

DA. 2-7310

La direction et le personnel DE

CLERMONT Motor Ltée

souhaitent un

"Joyeux Noël"

à tous leurs nombreux CLIENTS et AMIS

CLERMONT Motor Ltée

5363, rue St-Denis

CR. 4-7497 CR. 9-6301

OUVERT TOUS LES SOIRS JUSQU'A 10 HEURES.

La direction et le personnel de

PAUL GAGNON AUTO LTEE

offre

A TOUS SES AMIS ET CLIENTS

★ UN JOYEUX NOEL ★

Dépositaire de Chrysler, Dodge, Valiant, camions Dodge

PIERRE-PAUL LANDRY, GERANT.

SPECIAUX DE NOEL

61 AUSTIN "850" $950

61 ENVOY $1175

CAMION DODGE 56 5 TONNES $695

INTERNATIONAL 3 TONNES DOMPEUSE BALANCE DES PAIEMENTS

110 RUE TURGEON — NA. 5-4692

STE-THERESE

BALANCE $1,397 sur 1961 Ford automatique, radio; $52.91 par mois. 7966 Décarie.

BUICK 1959, radio, chaufferette, automatique, pneus blancs, power steering, power brakes, véritable aubaine, $1,375. André Vinet, CL. 9-3733.

BUICK 1960, Sabre, vrai bijou. Faut voir. Un seul propriétaire. Echange et termes acceptés. LA. 7-2329.

BUICK 1957, hard top, 2 portes, automatique, radio. Pour balance de paiement. LA. 7-2329.

1954 BUICK, 2 portes, hardtop, Riviera. En parfait ordre dedans et dehors. Pneus neufs. 15,000 milles sur moteur reconditionné. Jamais été conduit en hiver. Seulement un comme celui-là à Montréal. Vous devez le voir. Entièrement équipé. Particulier. $400. 3021 ouest, Notre-Dame.

BUICK 1955 hardtop, 2 portes, très propre. NO. 1-7231.

BUICK 57, Century, automatique, tout équipé, bon ordre, besoin argent. $650. 274-3436.

CADILLAC 1962, hard-top, sedan de ville. Voiture d'exécutif. MU. 1-1366.

240 AUTOS A VENDRE

Meilleurs voeux

HAROLD CUMMINGS

Le personnel et l'administration

DESIRENT VOUS OFFRIR LEURS

VOEUX SINCERES

POUR LA

SAISON DES FETES

HAROLD CUMMINGS

Le plus important dépositaire au Canada de Chevrolet, Oldsmobile, F-85, Corvair et Envoy

SALLE DE MONTRE 5255 rue Jean-Talon (ANGLE BOUL. DECARIE)

TERRAIN D'AUTOS USAGEES 7475 boul. Décarie (ANGLE JEAN-TALON)

REGENT 9-1911

LA DIRECTION ET LE PERSONNEL DE

Babin Automobile Ltée

SOUHAITENT UN

★ Joyeux Noël ★

A TOUS LEURS NOMBREUX CLIENTS ET AMIS

Babin Automobile Ltée

★ VENDEUR AUTORISE ★

CHRYSLER — DODGE — VALIANT

10660, LAJEUNESSE (coin Henri-Bourassa)

SHOWROOM VOITURES NEUVES DU. 9-8271

TERRAIN VOITURES USAGEES DU. 7-3878

Mid-Town Motor Sales

vous offre ses

MEILLEURS VOEUX

de

JOYEUX NOEL

Mid-Town Motor Sales

1395 OUEST BOUL. DORCHESTER

(ANGLE CRESCENT)

UN. 6-9961 — SOIR : UN. 6-9950

AUCUN COMPTANT

PREMIER PAIEMENT FEVRIER 63. 2 DODGE 57, 1 SEDAN, 1 COACH, 1 DODGE 57, 2 PORTES, HARD TOP, 1 PLYMOUTH 57, 4 PORTES HARD TOP. TOUS AUTOMATIQUES, RADIO, MECANIQUE A-1, $25 PAR MOIS. 389-3222.

PREMIER PAIEMENT FEVRIER 63, 59 PONTIAC PARISIENNE SEDAN AUTOMATIQUE, EQUIPE COMPLET, COMME NEUF, BALANCE 36 MOIS. 389-3222.

PREMIER PAIEMENT FEVRIER 63 CHEVROLET 58 SEDAN, 6 CYLINDRES, AUTOMATIQUE, RADIO, MECANIQUE A-1, 36 MOIS. 389-3222.

★ ★ ★

★ CADILLAC 57 — $975 ★

Automatique, tout équipé, bon état, 2 ans en entrepôt. Doit vendre. 481-7845.

CADILLAC 59, Coupé de ville, excellente condition, 35,000 milles. 525-2525. Mlle Jeannine Bélanger.

CADILLAC, sedan 1954, prêt pour hiver, échangerais, pour pick-up, ½ tonne. RA. 8-3188.

CHRYSLER 1962, hard top, deux portes, $2,895. Besoin argent. 735-1691.

CHRYSLER New Yorker 1957, repris de finance, tout équipé, $800.

CHEVROLET 1958 Bel-Air, radio. Faut vendre. Accepterais offre raisonnable. Echange et termes acceptés. LA. 7-2320.

240 AUTOS A VENDRE

CHEVROLET MOTOR SALES

No 419
1960 Chevrolet sedan
"Biscayne" — toute blanche. Powerglide, chaufferette. $1575

No 742
1961 Austin sedan
"Westminster" — 6 cyl., gris pâle, intérieur bleu, chauff. $1450

POUR ACHETER

No 628
1961 Plymouth sedan
"Savoy" — gris métallique, chaufferette. $1510

No 632
1961 Ford station wawgon
"De Luxe" — 4 portes, automatique, radio, chaufferette. $2185

LES MEILLEURES

No 310
1962 Chevrolet hardtop
"Impala" — 4 portes, tous servo-mécanismes, moteur V-8. $2860

No 467
1962 Oldsmobile sedan
"Dynamic 88" — toute blanche tous servo-mécanismes. $2825

AUTOS

No 391
1960 Vauxhall "Cresta"
Sedan — noir et gris. Chaufferette. $995

No 609
1959 Cadillac décapotable
"Série 1962" — gris pâle, tous servo-mécanismes. $2925

D'OCCASION

No 327
1961 Oldsmobile hardtop
"98" — 4 portes, gris métallique. Tous servo-mécanismes. $2840

No 479
1960 Chevrolet décapotable
"Impala" — toute grise, tous servo-mécanismes, moteur V8. $2095

"OK"

No 552
1961 Vauxhall sedan
"Super" — toute blanche, chaufferette. $1110

No 587
1958 Chevrolet coach
"Delray" — toute blanche, chaufferette. $1075

CHEVROLET MOTOR SALES

Company of Montreal Ltd.

TERRAIN D'AUTOS D'OCCASION

2080

Ste-Catherine O.

WE. 3-6731

Ouvert jusqu'à 10 p.m.

★ ★ ★

61 Chrysler Windsor h.top, impeccable, garantie 90 jours, 100%, échange et termes accepté.

58 Volkswagen excellent état, radio, $50 comptant, $29 par mois.

57 Pontiac parfait, radio, $50 comptant, $33 mensuel, échange accepté.

55 Ford sedan radio, $25 comptant, $22 par mois.

BOISVERT & LECLERC AUTO ENRG.

2045 VALOIS — LA. 6-5551

SOUHAITENT UN

JOYEUX NOEL!

et une

BONNE ET HEUREUSE ANNEE

à tous leurs clients et amis.

★ ★ ★

CHEVROLET 1960, très propre, $1295. 1672 Ste-Catherine est, LA. 7-1511.

CHEVROLET 1959, balance de finance, $879, payable $37.54 par mois. 7966 Décarie.

CHEVROLET 1961 Bel-Air, automatique, radio, $1,695, à : 7966 Décarie.

CHEVROLET 1957, automatique, radio, très propre, pour balance $687. 735-1692.

CHEVROLET 1959, AUTOMATIQUE, PARFAIT ORDRE. 2522 LOUIS-VEUILLOT. CL. 6-7880

CHEVROLET 62, sedan, 6,000 milles. Pour $2,175. Paul Létourneau, CL. 9-4611.

CHEVROLET Belair 1960, hard-top, 1 seul propriétaire, prix réduit. Louis Marchand, CL. 9-4611.

CHEVROLET 1955, coach tout équipé. Conditions à discuter. MI. 5-0969.

CHEVROLET 1959, transmission ordinaire, particulier, $950. HU. 1-7131, RE. 8-3142.

CHEVROLET 56, vraie aubaine. Pontiac 56, 2 portes, hardtop. Nous finançons. DA. 2-4522.

CHEVROLET 1954 Bel-Air tout équipé pneus neige. Seul propriétaire. NO. 1-1921.

CHEVROLET 1953, très propre. Après 6 heures, NO. 1-7231.

CHEVROLET II, AUTOMATIQUE, RADIO

★ FLAMBANT NEUF, 1962 ★

PRIX DE RABAIS $2,190

DEMANDEZ L. GIROUX

VI. 9-5661

CITROEN 1959 avec radio, $595. M. Gilbert, LA. 7-1511.

CONVERTIBLE 1961 Buick, Electra-225, entièrement équipé, 1 seul propriétaire, véritable aubaine. André Vinet, CL. 9-3836 entre 9 et 5 h. p.m.

240 AUTOS A VENDRE

BOULEVARD

DODGE - CHRYSLER LTD.

La direction et le personnel s'unissent pour souhaiter à tous leurs clients et amis un

"Joyeux Noël"

et de même profitent de cette occasion pour vous remercier de votre encouragement et espèrent continuer à vous bien servir encore longtemps.

★ Boulevard ★

DODGE - CHRYSLER LTD.

330 Crémazie O. DU. 9-7871

7465 Lajeunesse CR. 2-2288

JOYEUX ★ ★ ★ ★ NOEL

A tous nos clients et amis

SARY AUTO LTEE

1423 PAPINEAU — 526-5566

COMET 1962, démonstrateur, automatique tout équipé, garantie char neuf. M. St-Pierre, 274-4384.

CONSUL 1958, voiture toute reconditionnée, aucun comptant, demandez M. St-Pierre, CR. 4-4384.

CONSUL, Sedan, blanc 1961, vrai millage, aubaine $1,500. RA. 2-4675, RA. 1-0577.

CONSUL 1963, démonstrateur, 300 milles, automatique, radio, aucun comptant, pleine garantie. Demandez M. Champagne, CR. 4-4384.

CAUSE maladie, obligé de vendre Oldsmobile 57, hard-top, 4 portes, automatique, $650, en bon ordre, 387-0366.

DAME vendrait Plymouth 1956, Savoy, 6 cylindres, radio, très propre. Soir, DU. 7-1967.

DEMONSTRATEUR Ford stationwagon 1962, tout équipé, échange accepté. Jos. Berthiaume, 681-1696.

DODGE station 1957, 4 pnus neufs, radio, aubaine $325. RA. 1-5178.

DODGE 1959 hard top, 2 portes, Mayfair, automatique, radio. Pour aussi peu que $50 par mois. LA. 7-2320.

ECONOLINE FORD 1961, parfait mécanisme, prix exceptionnel. NA. 7-2648.

★ ENVOY 62 ★

SERVI POUR DEMONSTRATION

PLEINE GARANTI

PRIX DE RABAIS, $1,800

DEMANDEZ L. GIROUX

VI. 9-5661

FALCON 1962, démonstrateur, automatique, avec radio, aucun comptant. Demandez M. St-Pierre, CR. 4-4384.

FALCON 1962, automatique, radio, deux portes, blanc, intérieur rouge. 735-1691.

FALCON 1962, station-wagon, démonstrateur, garantie de char neuf, aucun comptant. Demandez M. Marcel, CR. 4-4384.

FALCON 1962, démonstrateur, complètement équipé, garantie de char neuf, aucun comptant. Demandez M. Marcel, CR. 4-4384.

FIAT Multiplia, 1961, comme neuf, parfait état, meilleure offre, MU. 4-6100, M. Alexandre.

FORD 62, Galaxie démonstrateur tout equipé, garantie de char neuf, aucun comptant. Appelez M. Champagne, CR. 4-4384.

FORD 1956 "Fairlane 500", automatique, moteur "Thunderbird", 1,000 milles. Particulier. $600. CR. 2-0142.

FORD Fairlane 500, sedan, 1962, radio, chaufferette, automatique, lave vitres, entièrement garanti, doit être vendu cette semaine, André Vinet, CL. 9-3733.

FORD 1957, Coach, standard. $775. Aucun comptant. Claude Barbeau, CL. 9-4611.

FORD 1961, 4 portes, standard 6, bas millage, $1,750. J. Rivard, 681-1696.

FORD sedan custom, 58, automatique, radio, excellent état, $775. Particulier. HU. 1-9652.

FORD "Fairlane" 500, démonstrateur, 8 cylindres. Echange accepté. Remi Lavigueur, 681-1696.

FORD 1962, Galaxie Deluxe, 4 portes, automatique, 6 cylindres, seulement 1,700 milles. NA. 7-3310.

FORD station wagon 56' automatique, 4 portes, très propre, termes faciles. CL. 4-0544.

JEEP Willis 52, sacrifice, obligé de vendre. 3443 Delorimier. LA. 5-8407.

KARMANN Ghia 1959, équipé à prix d'abandon. HU. 9-8439.

LINCOLN 1956, tous servo-mecanismes parfait ordre, 7 pneus neufs, $850. RI. 7-9373.

MERCEDES noire 1960 sedan 4 portes, bas millage, très propre. Prix $1650. Appelez Mr. Loiselle. RE. 1-4981.

MERCURY 1959, Monterey Sedan, équipement complet, comme neuf, $1,750. DA. 2-6426.

MERCURY Monterey, 1960, 33,000 milles, tout équipé, repris de finance, $1,500. DA. 1-3730.

MERCURY 1959, 4 portes hardtop, équipé, $1350. Echange, termes, tél. 321-2435.

1956 METEOR, hardtop, tous accessoires, pneus en excellent état, moteur V-8, transmission ordinaire. Carrosserie, moteur, transmission en parfait état. Noir, rouge et blanc. Particulier. Faut l'examiner et l'essayer pour l'apprécier. Intérieur très propre. Faut vendre immédiatement $525. 1792 Amherst, 522-9370.

METEOR 1959 Riedau, sedan, comme neuf. Pouvons refinancer pour balance de paiement. 527-2329.

METEOR 1960, en parfait ordre, pour $900., termes si désire. NA. 5-9364.

OLDSMOBILE 1956, automatique, radio, très propre, $450., particulier. 387-8921.

METEOR 1962, démonstrateur, automatique, tout equipé, garantie char neuf. M. Champagne, 274-4384.

METEOR 58, 2 portes hard top, 6 cylindres, automatique, un propriétaire. Guy, 334-6922.

METEOR, convertible 1956, condition A-1, très belle occasion. Aucun comptant. Demandez M. Côté, CR. 4-4384.

METEOR 58, très bonne condition. $695. DA. 1-5901

1955 METROPOLITN hard-top, deux portes, moteur et carrosserie en bonne condition, radion, chaufferette, pneus blancs, nouveaux pneus à neige. Doit vendre $275. 849-3142.

MORRIS 1961 — 1958 — 1957, à prix d'aubaine. Maurice Héroux, Automobile, 3995 Bannantyne, Verdun.

MORRIS Minor 1957, complètement hiverisé, bonne condition, $225. 663-2344, soir.

OLDSMOBILE 1960, Super 88, 4 portes, hard-top noir, intérieur rouge, particulier, $1,850. NA. 5-0729.

OLDSMOBILE 1955, très propre, parfaite condition, $295. Termes si désiré. LA. 7-2564.

PLYMOUTH 1955, 2 portes, Regent. Repeinturé à neuf. Termes, si désiré. NO. 1-7231.

PLYMOUTH 1961 HARDTOP, MOTEUR 395 H.P., AUTOMATIQUE, POWER BRAKES, RADIO, EXTERIEUR BLANC INTERIEUR ROUGE, TRES PROPRE, COMME NEUF. IL FAUT VENDRE JOUR : 2090 MOREAU, LA. 6-1681.

240 AUTOS A VENDRE

ARBOUR

Automobile Ltée

souhaite à sa clientèle un

"Joyeux Noël"

ET UNE

"Bonne et Heureuse Année"

Et à cette occasion nous en profitons pour vous remercier du magnifique encouragement que vous nous avez accordé.

ARBOUR

Automobile Ltée

10305 PAPINEAU (angle Fleury)

DUPONT 1-2378

PARTICULIER, Frontenac ranch wagon, 1960, blanc, 2 portes, un seul chauffeur. 663-2756.

PARTICULIER vend Oldsmobile 88, 4 portes hard top, 98, équipé au complet, pas sorti l'hiver. Après 4 p.m. 728-8996.

PARTICULIER, Plymouth 1956, très beau. Très bons pneus, Radio. LA. 1-7588.

PARTICULIER, Plymouth 1955, en bon ordre, équipé, prêt pour l'hiver. OR. 6-5536.

PARTICULIER, Rambler 1951, économique, bon état, vendrais, échangerais pour produit Ford. 845-7783.

PARTICULIER, Oldsmobile, 1958, sedan, parfaite condition. TEL.: 273-4370.

PARTICULIER, vendrais Nash Metropolitain 1956, parfait avec radio, DU. 9-4984.

PARTICULIER, Vauxhall Velox 1961, 6 cylindres, bas millage, bonne condition, $1,275. 522-9269.

PARTICULIER, Simca 1959, propre, bon ordre, balance paiements, échangerais. LA. 6-5197.

PARTICULIER, Monarch 1960, Sceptre, equipé complet, 32,000 milles original, prendrais échange. 322-7060.

PARTICULIER, très beau Belvedere '57, moteur neuf. Vendre ou échanger pour petite voiture. LA. 4-8032.

PEUGEOT, très propre, $695. M. Gilbert. LA. 7-1511.

PLYMOUTH 59, 2 portes, 6 cylindres, condition parfaite, $875. 3511 Monsabré, 259-3282.

PONTIAC 1950, 4 portes, anti-freeze, "block heater", prêt pour hiver, très bonne condition mécanique. DA. 2-7326; RI. 4-2966.

PONTIAC 1961 coach automatique, particulier, propre, 2635 Pie-IX, appt 27. CL. 9-4501.

PONTIAC '56 de luxe, très propre, $525. Particulier. HU. 8-9759.

PONTIAC 1957, 4 portes, sedan, pour balance sur finance. HU. 9-8439.

PONTIAC 59, 6 cylindres, auto, radio, Balance des paiements, $41.15 par mois. MU. 1-1660.

PONTIAC 1959 standard, en bonne condition, propre, Prestone 35 en bas, pneus à neige, $1,000. Particulier, DU. 9-0618.

1958 Pontiac, 2 portes, radio, Excellent état, $975. R. Robert, CL. 9-4611. Pas de comptant.

PONTIAC 60 automatique, radio, 2 portes, particulier. DU. 7-2907.

PONTIAC 62, 2 portes, hard-top, 10,000 milles, obligé de vendre. Particulier. DA. 3-3320.

PONTIAC 1953, transmission ordinaire, vente rapide, $125. RE. 9-9778.

62 Pontiac Parisienne H.T. $2875
62 Ford Galaxie convertible $3150
61 Comet automatique $1775
61 Thunderbird hard top, équi. $3975
61 Chevrolet sedan hard top $1995
59 Oldsmobile sedan hard top $1550
61 Vauxhall station équipé $1050
59 Pontiac Parisienne H.T. $1400
59 Cadillac hard top, équipé $2450
59 Pontiac convertible $1575
58 Pontiac convert., équipé $1350
58 Chevrolet sedan H.T. équipé $ 975
58 Oldsmobile conv., équipé $ 950
58 Buick hard top, équipé $ 900
58 Ford hard top, équipé $ 850
57 Ford convertible équipé $ 800
59 Renault, sedan équipé $ 650
57 Dodge coach, équipé $ 400
55 Buick hard top, équipé $ 350
56 Chevrolet coach, équipé $ 300
55 Oldsmobile sedan, équipé $ 225
55 Ford station wagon, équipé $ 400
53 Ford sedan, équipé $ 100
59 Cadillac convertible, équipé $2850
60 Chrysler hard top $2050

Transfert de licence le samedi
LAHAIE AUTOMOBILE LTEE
2122 ONTARIO EST, coin de Lorimier
LA. 4-8821 LA. 4-9091

1957 à 1962. PONTIAC, Chevrolet, Corvair, tous équipés. Garantie. Termes et échange acceptés. M. Bédard, RE. 9-3810.

PONTIAC 1960 convertible, Parisienne, tout équipé, bleu pale. 735-1692.

PONTIAC 1958, 6 cylindres, automatique, très propre, $850. FE. 4-3959.

RAMBLER 1961, américain, 2 portes, radio, $1,395, à 7966 Décarie.

RAMBLER 1963, flambant neuf. Prix attrayant. Maurice Héroux Automobiles, 3995 Bannantyne, Verdun.

RAMBLER 1962 sedan, automatique, radio. Excellente aubaine. Jos. Rivard, 681-1696.

RAMBLER 60, parfait état, radio, particulier, pourrais faire financer. RA. 5-0356.

RENAULT 1959, très belle voiture, économique, parfaite condition. Demandez M. Champagne, CR. 4-4384.

RENAULT Gordini, 1961, comme neuve, bas millage, cause départ, telephone 272-0765.

RENAULT 1960-61, très propres, radio, $795. 1672 Ste-Catherine est, LA. 7-1511.

REPOSSESSION Buick 1957, special. Bon marche. Appeler, Canadian Acceptance Co. à 526-9451.

REPRIS DE FINANCE

56 à 61, aucun comptant necessaire. Echanges acceptés. Paiement à partir de $18 par mois jusqu'à $50. M. Guillement, LA. 7-2320.

SIMCA 1961, excellente condition, $895. 1672 Ste-Catherine est, LA. 7-1511.

SIMCA 1960, Elysee, état impeccable, 20,000 milles, $600. tél. MU. 1-5652.

SIMCA 1958, à vendre, pour moteur et pièces, raisonnable. Aussi radio 12 volts. S'adresser à 1851 Fullum.

SIMCA sport 1959, parfaite condition, aucun comptant. Appelez M. Côté, CR. 4-4384.

SPECIAL 3 Studebaker 1958, 2 portes, très propre, seulement $700. Appelez M. Loiselle RE. 1-4981.

STATION WAGON, Chevrolet 56, peinture neuve, parfaite condition, CL. 6-8526, 7487 Azilda.

STATION-WAGON Plymouth 1957, bonne condition, très propre. Appeler à RA. 9-2204.

STATION WAGON 1959 Chevrolet, neuf, 6 cylindres. 735-1691.

TRIUMPH 1959, très propre, comme neuf, bas millage, $1,150. LA. 2-6829.

TRIUMPH 60, sedan, bonne condition, $795. 1672 Ste-Catherine est, LA. 7-1511.

VAUXHALL 1961, comme neuf, special, 1672 Ste-Catherine est, LA. 7-1511.

VAUXHALL 1960, parfaite condition. Cause auto fournie par compagnie, 663-1534.

VAUXHALL 1959, très bonne condition, prix raisonnable. Informations tél. 256-5553, soir seulement.

VAUXHALL 60 sedan, chaufferette, clignotants, transmission ordinaire, excellent état, $550 ou la meilleure offre. 279-9827.

VOLKSWAGEN 1955, $400. MU. 1-7962

VOLKSWAGEN remis à neuf à vendre. Appeler : Dominique à 277-2069.

VOLKSWAGEN 1961, voiture impeccable, immaculée, aucun comptant. Demandez M. St-Pierre, CR. 4-4384.

VOLKSWAGEN Karmann Ghia 1957, radio, propreté et mécanique exceptionnelles, dame sacrifierait $685. CR. 7-6355.

VOLKSWAGEN, modèle de luxe, 1962, 25,000 milles. WE. 5-2127, WE. 2-9918.

241 CAMIONS A VENDRE | **241 CAMIONS A VENDRE**

L'ADMINISTRATION ET LE PERSONNEL
DE
Mack Trucks
Désirent exprimer
leurs meilleurs voeux
à tous leurs
clients et amis

MACK TRUCKS
OF CANADA LIMITED
2150 ch. Côte-de-Liesse
RI. 8-7801

240 AUTOS A VENDRE

VOLKSWAGEN 60-61, modèle de luxe, spécial des fêtes, $995. 1672 Ste-Catherine est, LA. 7-1511.

VOLKSWAGEN 1957, bonne condition, radio, échange et termes acceptés. DU. 7-4456.

VOLKSWAGEN 1963. Livraison immédiate, meilleur prix payé pour échange. Voitures usagées garanties en vente. Volkswagen Sales & Service, WE. 2-7653.

ZEPHYR 63, démonstrateur, automatique, aucun comptant, pleine garantie. Demander M. Côté, CR. 4-4384.

241 CAMIONS A VENDRE

★ JOYEUX NOEL ★
à tous nos
CLIENTS ET AMIS
de
SAVARIA & FILS LTEE
dépositaire des produits "Chrysler"
MAURICE SAVARIA
PRESIDENT
★ SPECIAUX DE NOEL ★
1963 7 tonnes, 10 roues
1963 5 tonnes, 10 roues
1954 Fargo, 3 tonnes
1960 Fargo, 5 tonnes dompeuse
1950 Inter 180 dompeuse
1952 Inter 180 dompeuse
1957 GMC 5 tonnes dompeuse
1959 Ford dompeuse
1951 Van Fruehauf Tandem
1954 White Can-Over, tracteur
1962 Inter B174 dompeuse
1960 Fargo C900
SAVARIA ET FILS
801 St-Georges, 243 Sicotte
St-Jérôme — GE. 8-1255

RICHLER TRUCK
CENTRE INC.
PROFITE DE CETTE OCCASION
POUR SOUHAITER UN
Joyeux Noël
A TOUS SES CLIENTS ET AMIS
RICHLER TRUCK
CENTRE INC.
6124 Chemin Côte-de-Liesse
(vis-à-vis Golf Gardens)
RI. 8-8851
Votre centre de ventes Mercury

ATTENTION, panel bien pronte 60, Redford, aucune offre raisonnable refusée, VI. 3-4144.

ATTENTION camion 10 roues, ouvrage à l'année si désiré. Prendrais échange, paiements très faciles. 380 Des Laurentides.

★ AUBAINE ★
Camions-citerne
59 Chevrolet 1,200 gallons
59 G.M.C. 1,500 gallons
57 International 2,200 gallons
GEORGES ROBERT AUTO
5870 ST-LAURENT

ASSURANCES de camion, 12 versements sans intérêts. LA. 8-3557 soir : FE. 4-3001.

BOITE de camion Fruehauf, à vendre, CR. 2-4026.

CAMIONS-CITERNES
Réservoirs usagés 700 gallons
4 compartiments
4 — 1200 gallons
4 — 1000 gallons
2 — 2000 gallons
1 — 2600 gallons
Réservoirs neufs de toutes dimensions
R. ST-GERMAIN LTEE
CR. 4-2515

CAMIONS de ½ à 3 tonnes pick-up Metro avec dompeuse. George Robert Auto, 5870 St-Laurent.

CAMION CITERNE
Dodge 58, 1200 gallons, tout équipé. Réservoir neuf, livraison 10 jours.
V. LACASSE LTEE
3550 JARRY EST
RA. 2-1119

FORD Panel 54, bonne condition, en spécial, $225. Simard, CL. 9-4611.

G.M.C. 3 tonnes, 1962, towing, flambant neuf, tout équipé, LA. 7-1511.

INTERNATIONAL 1953, Pick-up, 4 pneus neufs, Mécanisme parfait. NO. 1-7231, M. Morin.

JEEP, tout équipé, avec Crane à l'arrière, CL. 4-7033.

"JEEP", neufs, usagés, charrue; "Loader", et "wynch", George Robert Auto, 5870 St-Laurent.

TOWING 1953, en parfaite condition, avec winch. Tél. 366-9421.

"TOWING", outillage de garage à vendre cause maladie, RA. 9-6145.

VOLKSWAGEN 1958, Van, ½ tonne, moteur neuf, repeinture, $650. MU. 1-3087.

242 AUTOS, CAMIONS DEMANDES

VOULEZ-VOUS
VENDRE VOTRE
AUTO
VOYEZ VOTRE
ACHETEUR
PAUL PLOURDE
CL. 9-4611

ACCEPTERAIS auto 1963 sur magnifique terrain de camping, 70 arpents avec belle rivière, Cantons de l'Est. LA. 1-0946.

ACHETERAIS voitures 1955-1962, de particuliers, paierais comptant, G. Bourget, LA. 4-4514.

Achetерais voitures de 1957 à 1962 au meilleur prix en ville
ARBOUR AUTOMOBILE LTEE
10305 PAPINEAU — DU. 1-2378

ACHETERAIS 50 autos, modèles 54 à 62, argent comptant, Tél. 322-4522.

ACHETERAIS 50 autos usagées 1955 à 1962 Comptant, 8245 Hochelaga, CL. 6-6096.

ACHETERAIS automobiles, modèles 1953 à 1961, 2122 Ontario est, LA. 4-8023.

ACHETONS autos usagées, Payons comptant, Jour, soir, 819 Rachel est, LA. 2-1196.

CAMIONS citernes demandés, R. St-Germain Ltée, 6368 St-Laurent, CR. 4-2515.

DEMANDONS voitures 1953 à 1962. Meilleurs prix payés en ville. 5740 IBERVILLE, coin Holt

HUDSON Pacemaker, carrosserie et châssis en excellent état. Ecrire : Case postale 7, Howick, Québec.

PARTICULIER paierait comptant pour un bon char. Pas d'agents. 728-8906.

Pourquoi perdre de l'argent
Nous payons le plus haut prix en ville pour tous les modèles 1956 à 1961. Aucun délai, nous payons immédiatement.
DELISLE AUTOMOBILES LTEE
2815 SHERBROOKE EST, LA. 6-2815

243 EQUIPEMENT A NEIGE

DIAMOND T 7 tonnes avec dompeuse, équipement de charrue à neige, hydraulique, parfaite condition. S'adresser Gérard Fortin, St-Paul, Ile aux Noix, comté St-Jean, Que. Tél.: FI. 6-4853.

SOUFFLEUSE à neige marque "Cyclone" peut souffler et charger des camions. Camion d'armée, 4 roues commandées. Le tout en bonne condition. Charlemagne, 581-5948.

VENTE ET REPARATION DE SOUFFLEUSES A NEIGE. DA. 2-9900.

244 ACCESSOIRES D'AUTOS, DE CAMIONS

ACHETONS, vendons autos et camions usagés, pièces de toutes sortes. Livraison gratuite. Caron Scrap, jour : NO. 6-4449, soir : NO. 1-1915.

BATTERIE neuve, $7.95. Vérification gratuite, système électrique, CR. 6-8450.

PARTIES de Ford, Chevrolet, Dodge, à vendre, jusqu'à modèle 54, RA. 9-6812.

PIECES usagées garde-boue, grilles, portes, transmissions, Philippe Jodoin, 3845 Rivard, 848-4144.

PIECES D'AUTOS usagées de toutes sortes, Drouin Auto Parts, 8326 Boul. Omer Gaucher, MO. 5-6577.

PIECES usagées de toutes sortes, livraison gratuite. Juteau Automobile, 2055 Boul Labelle, St-Martin, MU. 1-2366.

PNEUS à neige rechapés ou usagés. Toutes grandeurs disponibles. 419 Boul. Rosemont, CR. 2-5745.

246 REMORQUES ROULOTTES

VOYEZ NOS NOUVEAUX MODELES DE MAISONS ROULANTES 1963. Modèle 50' x 10' — Spécial à $5,795 — Jusqu'à 72 mois de paiements. Meubles usagés pris en échange. Le plus gros vendeur de roulottes dans la Province
Armand REMILLARD LTEE
D'un bout à l'autre de la Province
Route 9B à 20 milles de Montréal-St-Jean, Qué.
Tél.: FI. 8-3644
3 Boul. Hamel, Québec, P.Q.
Boul. Laflèche, Hauterive (Baie-Comeau), P.Q.
Tél.: 589-3004
870 ave Brochu et route nationale Sept-Iles, Que.
Tél.: WI. 2-3649

ACHETERAIS roulotte usagée ou démonstrateur 10' x 40' ou plus. S'adresser à : Maurice Savaria, 801 St-Georges, St-Jérôme. Tél.: GE. 8-1255.

MAISON remorque, Richardson, manufacturé, 30 x 8, meublée, salle de bain, 4 morceaux, chauffage sous plancher, dois vendre immédiatement, $1,450. 522-9170.

ROULOTTE de voyage, neuve, 14 pieds, pour 5 personnes. Soir, 521-6430.

TRAILERS à skidoo. Trailers doubles, trailers simples. 663-1828.

246A AVIONS

MOTEUR d'avion Lycoming, 65 forces, bon ordre, avec hélice, MO. 3-3296.

248 ENTREPOSAGE D'AUTOS, MEUBLES

AUTOS sur blocs, service de batteries, remorquage. Réparations exécutées à meilleur marché pendant que votre auto est garagée. Termes à discuter. Immeuble à l'épreuve du feu.
RESERVEZ MAINTENANT EN TOUTE CONFIANCE
McCORD AUTOMOBILE INC.
1300 NOTRE-DAME OUEST
WE. 2-6129 — SOIR : HU. 1-7845

AUTO remisée à l'intérieur pour l'hiver, assurances, service batterie, lavage gratuit, Montréal Auto Storage, 1255 Notre-Dame est, CL. 4-7314.

ENTREPOSAGE d'auto intérieur pour l'hiver, assuré, service batterie, remorquage, Eastern Automobile Storage, 2760 Notre-Dame est, 526-0339, 9 a.m. à 10 p.m.

248 ENTREPOSAGE D'AUTOS, MEUBLES

AUTOS sur blocs, service de batteries, remorquage. Réparations exécutées à meilleur marché pendant que votre auto est garagée. Termes à discuter. Immeuble à l'épreuve du feu.
RESERVEZ MAINTENANT EN TOUTE CONFIANCE
McCORD AUTOMOBILE INC.
1300 NOTRE-DAME OUEST
WE. 2-6129 — SOIR : HU. 1-7845

249 ASSURANCES

ASSURANCE automobile, service rapide. Termes. Allstate.
YVON ROUSSEAU — 735-2451

250 VOYAGES TRANSPORTS

CHAUFFEUR 38 ans d'expérience, 3 ans d'expérience pour Floride, téléphone 844-7329.

252— Cartes professionnelles

252 MEDECINS

CHOQUETTE, STANISLAS, Maladies vénériennes, syphillis, gonorrhée, analyse sang, 2260 boulevard Pie IX, CL. 5-9989.

DOCTEUR HEBERT, Hôpitaux Paris, médecin général, 25 ans d'expérience, vénériennes, peau, circoncision sans douleur, 3405 Saint-Denis, VI. 3-0309.

MELILLO : urinaires, peau, sang, glandes, désordres psychosomatiques, sexuels (impotence), nerveux, obésité, circoncision, 134 ouest, Sherbrooke.

J. F. ROCHELEAU, maladies de la peau, génito-urinaires, maladies des organes, 3431 av. Laval, 288-2424.

AVOCAT

ROBICHAUD, LOUIS G., avocat, 122 St-Jacques ouest, VI. 2-3962. Soir, RE. 3-4082.

DANSE

Ce soir :

—au Centre **Imm.-Conception,** 4265, rue Papineau, à 8 h. 30, danses populaires et récréatives, avec l'animateur Louis Perret, pour les 16 ans et plus;

—à 8 h. 30, au Centre **St-J.-Baptiste,** 485 est, rue Rachel, danses populaires et récréatives, avec l'orchestre des Loisirs;

—à 8 h., à l'école **St-Eugène,** 6255, 13e av., Rosemont, grand Gala de Noël de l'équipe "Jeunes Visages" (FFQ), visite du Père Noël et de la Fée des Etoiles, plus de 100 prix de présence, etc. (tenue de ville);

—à 8 h., à l'école **St-Victor,** 9445, rue Hochelaga, soirée de Noël des "Trèfles à 4 Feuilles" (FFQ), danses populaires et canadiennes, avec l'orchestre de Liliane Hamelin (prix d'entrée: apporter une boite de conserve);

—à 8 h., à l'école **St-François-Solano,** 3580, rue Dandurand, danses récréatives avec "les Verts Lutins" (FFQ), pour les 16 ans et plus;

à 8 h. 30, aux Loisirs **Ste-Jeanne-d'Arc,** 2291, rue Chambly, danses récréatives et folkloriques avec l'équipe "Francs-Amis";

— à 8 h., à l'école **St-Donat,** 3155, rue Desautels, soirée dansante et récréative;

— à 8 h., au Cercle **St-Zotique,** 575, rue Therrien, danses populaires avec l'orchestre "les Mercures" (tenue de ville);

— à 8 h. 30, au Centre **N.-D.-du-Rosaire,** angle Boyer et Villeray, danses populaires avec orchestre;

— à 7 h., aux Loisirs **Ste-Marie M.M.** (école St-Théodore, angle Hochelaga et Théodore), danses folkloriques;

— à 8 h., à la salle **N.-D.-de-l'Assomption,** angle Darling et Hochelaga, danses populaires avec orchestre;

— à 8 h. 30, aux Loisirs **St-Eusèbe,** 2151-A rue Fullum, danses populaires avec orchestre;

— à 8 h., aux sous-sol de l'église **St-Joseph,** 520, rue Richmond, danses populaires avec orchestre (tenue de ville);

— à 8 h., à l'école Catherine-Primot, à **Longueuil,** soirée de danse du Studio de poids et haltères, démonstration de culture physique;

— à 8 h., à la salle paroissiale de **St-Laurent,** 805, boul. Ste-Croix, danses folkloriques avec orchestre, animées par l'équipe "Espérance" (T-9);

— à 8 h., à l'école **Mgr-Gagnon,** à St-Marcel de Pte-aux-Trembles, danse de Noël des "Voltigeurs" avec artiste invité;

— à 8 h. 30, à l'école **N.-D.-de-Pontmain,** 83, boul. des Prairies, à Laval-des-Rapides, grande danse de Noël des Loisirs, pour les 16 ans et plus, avec l'orchestre Delray's;

— à 8 h. 30, au gymnase du collège Sacré-Coeur de **Boucherville,** soirée dansante avec orchestre;

— à 8 h. 30, à la salle paroissiale St-Philippe de **Laprairie,** soirée dansante avec orchestre et artiste invité : le comédien Jacques Desrosiers.

Demain :

— à 1 h. 30 de l'après-midi, au centre **Ste-Bernadette,** 6825, 16e av., Rosemont, "Pow-Wow" des Fêtes de l'équipe "Coeurs Joyeux" (FFQ), avec l'orchestre du dernier Folkmoot provincial, attractions spéciales;

— à 8 h. du soir, en centre **St-Emile,** 3450, rue Davidson (nord de Sherbrooke), soirée spéciale de Noël avec l'orchestre du récent Folkmoot provincial et l'animateur invité Grégoire Marcil, et l'équipe "Gais Bohêmes" (FFQ);

— à 8 h., au Centre **St-Denis,** 5115, rue Rivard, danse de Noël avec l'orchestre des "Midgets" et, comme animateur invité, le fantaisiste Pierre Lalonde;

— à 8 h., à l'école **Ph-Perrier,** angle 28e av. et boul. Rosemont, "Barn Dance" avec l'équipe "Cerfs-Volants" et l'orchestre de Mme Juliette Painchaud, prix de présence;

— à 8 h., au Centre **Maria-Goretti,** 3333, ch. Côte-Ste-Catherine, danses folkloriques et récréatives avec "les Clefs de Sol", visite du Père Noël, etc.;

— à 8 h., aux Loisirs **Ste-Jeanne-d'Arc,** 2291, rue Chambly, danses populaires avec deux orchestres, prix de présence;

— à 8 h., à l'école secondaire Martin, à **Ville St-Pierre,** grande danse de charité organisée par les "Gais Copains" au profit des pauvres.

Loisirs et Récréation

par DOLLARD MORIN

LE "PERE NOEL DANS LES LOISIRS", tel est le titre que l'on pourrait sûrement donner à cette série de petits tableaux, dûs à l'artiste américain Don Smith. Car le sympathique Bonhomme à tunique rouge y apparait en pleines activités récréatives : patinage, peinture, gymnastique, danse, sciences naturelles, musique. C'est d'ailleurs le tableau qui orne la page-couverture de la revue "Recreation" pour le mois de décembre, soit la publication officielle de la National Recreation Association des Etats-Unis. Le plus beau cadeau que le Père Noël pourrait apporter à tous, jeunes et moins jeunes, ce serait le désir de profiter pleinement et abondamment de toutes les facilités de saine récréation mises à leur disposition par les organismes paroissiaux et municipaux de Loisirs!

Auberge du lac Guindon

Le Père Bernard, troubadour franciscain, sera l'invité de l'Auberge du lac Guindon, ce soir.

A Noël, il y aura messe de minuit célébrée à l'oratoire qui se trouve dans le bois, à l'arrière de l'auberge. Un énorme feu de camp protégera contre le froid. Le réveillon sera ensuite servi et le chef R. Charbonneau promet à tous un festin de roi. Il y aura également danses canadiennes animées par l'équipe "Tourbillon" (T-9), sous la direction de Claude Bouchard.

Le vendredi 28 décembre, à 8 h. 30, "les Funambules" présenteront une soirée de variétés sur le thème : "Voyage à travers l'amour et l'humour français". On sait que "les Funambules" sont de jeunes comédiens réunis par les liens du métier et de l'amitié, qui désirent engager le dialogue avec le public. Le jeune comédien Marc Laurendeau, spécialiste des monologues humoristiques, y sera l'artiste invité.

Le samedi 29 décembre: grande soirée de danses folkloriques et récréatives, avec le meneur Grégoire Marcil et l'orchestre du dernier Folkmoot provincial.

Le 1er janvier: messe de minuit au village, réveillon à l'auberge et programme récréatif dirigé par Rodolphe, le dynamique "père aubergiste".

Le samedi 5 janvier: grande soirée récréative (danse, chant, jeux et mimes), sur le thème: "Le voyage des Rois Mages", avec l'animateur Gaétan Noël. Ce dernier, en compagnie de Georges Chabot, animera une autre soirée de danses et de jeux de société, le samedi 12 janvier.

Le dimanche 13 janvier: à 2 h. 30 de l'après-midi, conférence par Jacques Godbout, cinéaste, écrivain et vice-président du Mouvement laïc de langue française, sur le sujet de l'école laïque. Le soir, à 7 h. 30, veillée avec différents talents musicaux.

Le samedi 19 janvier: tour de chant de Pauline Julien et de Pierre Létourneau.

D'autre part, on annonce que le nouveau moniteur de ski de l'auberge, Jean-Pierre Bourdouxhe, s'occupera de former des groupes durant les fins de semaine pour se rendre aux monte-pentes sis à proximité de l'auberge du lac Guindon. En outre, les amateurs de patinage peuvent pratiquer leur sport favori sur le lac Loiselle. Pour renseignements: LA 4-0828, 276-7542 ou DU 1-1921.

A Ville LaSalle

Parmi les manifestations préparatoires au Carnaval de Ville LaSalle, qui se tiendra du 5 au 13 janvier, il y aura grande fête ce soir, au Centre Civique, 8681, boul. Champlain, à Ville LaSalle. Immédiatement après le gigantesque dépouillement de l'arbre de Noël, jeunes et moins jeunes pourront danser aux accords de l'orchestre Fiori. L'artiste invité sera Pierre Lalonde, vedette du programme "Jeunesse d'Aujourd'hui" au canal 10.

A St-Emile

Une grande soirée de danses folkloriques, récréatives et populaires, aura lieu demain, à 8 h., au centre récréatif St-Emile, 3450 rue Davidson (au nord de Sherbrooke). Ce sera une veillée spéciale organisée par "les Gais Bohêmes" (FFQ), pour les Fêtes et l'on y dansera aux accords de l'orchestre du récent Folkmoot provincial. L'animateur invité sera Grégoire Marcil, moniteur spécialisé de l'Atelier folklorique du Service des parcs. Jeunes gens, jeunes filles et adultes y sont invités.

A Ste-Claire

Le groupe récréatif "les Joyeux Promeneurs" annonce que durant les vacances des Fêtes, il ne tiendra pas de soirée à l'école Ste-Claire de Têtreaultville. Ses soirées récréatives reprendront le 20 janvier, à 8 h. 30.

L'expo des fleurs de Noël

Au Jardin botanique de Montréal, on peut dès maintenant admirer l'exposition des fleurs de Noël, qui remplace l'expo des chrysanthèmes. Toutefois, on y a conservé les éléments du "Jardin de Chine", mais on y a ajouté une crèche et près de 3,000 plantes de Noël.

Evidemment, les poinsettias de couleurs rouge, rose et crème, y dominent ; il y en a plus de 1,000. Le visiteur y trouvera aussi au-delà de 300 bégonias de Noël, 400 primevères, 300 cyclamens, 200 cerisiers de Jérusalem, 100 azalées et une centaine d'autres plantes, dont les buddleias au parfum remarquable.

Cette exposition est ouverte gratuitement, tous les jours, de 10 h. du matin à 5 h. de l'après-midi. Tous, jeunes et moins jeunes, y sont cordialement invités.

A St-Eustache

Les réputées Majorettes de Shawinigan présenteront aujourd'hui deux spectacles à St-Eustache-sur-le-Lac. Il y aura représentation à 2 h. pour les enfants et à 8 h. 30, pour jeunes gens, jeunes filles et adultes. Ce double spectacle est organisé au profit du corps de musique de l'école secondaire des Deux-Montagnes.

Horaire des Fêtes au Centre l.-C.

Le Centre de Loisirs Immaculée-Conception, 4265, rue Papineau, sera fermé la veille, le jour et le lendemain de Noël, soit les 24, 25 et 26 décembre, ainsi que les 31 décembre, 1er et 2 janvier.

Toutefois, les salles de quilles resteront ouvertes jusqu'à 5 h. de l'après-midi, la veille des deux fêtes et, toute la journée du lendemain de ces mêmes fêtes.

Soirée de Noël

A Charles-de-Foucauld

Pour souligner la fête de la nativité du Christ et sa valeur messianique, la Communauté de Route Charles-de-Foucauld a préparé une soirée de Noël à laquelle le public est cordialement invité. L'entrée sera libre.

Cette célébration se déroulera lundi soir, 24 décembre, à 10 h. 30, à l'auditorium de l'école Cardinal-Newman, 4805, rue Christophe-Colomb (angle Gilford).

Le programme s'ouvrira par quelques noëls chantés par Mlle Carole Palmer. Puis, les Routiers présenteront un mystère de Noël intitulé: "A la rencontre du Messie", avec des poèmes dramatisés de Péguy, Supervielle, Baudelaire, Michaud, Eluard, Jouve, Eliot et Claudel.

Suivra la messe de minuit célébrée par M. l'abbé Jean-Marie Lafortune, aumônier des Syndicats Nationaux de Montréal. Il y aura ensuite réception afin de prolonger la joie de cette nuit-là.

Spectacle de Noël

Invitation à tous les enfants de Montréal

Tous les enfants de Montréal sont cordialement invités au grand spectacle de Noël qui aura lieu demain après-midi, à 2 h., au centre récréatif **Maisonneuve,** 3000, rue Viau (sud de Sherbrooke). Ils pourront, dès 1 h. 30, y rencontrer **le Père Noël** qui remettra un souvenir à chaque petit.

Les parents peuvent accompagner leurs enfants. Pour chacun, enfant et adulte, la condition d'admission sera d'apporter: **deux boîtes** de conserve ou **un jouet neuf.** Tous ces dons seront remis aux enfants pauvres, par l'entremise de deux oeuvres de bienfaisance: la St-Vincent-de-Paul et les Chantiers de Montréal.

En plus de saluer le Père Noël, les enfants auront la joie d'assister à un programme varié où il y aura: fanfare, majorettes, chant, danses folkloriques, clowns et autres attractions. Tous auront également la chance de gagner de magnifiques prix de présence, soit **3 gigantesques bas de Noël.**

Cette fête de Noël est organisée pour la 2e année par la division de la Récréation du Service des parcs de Montréal, avec le précieux concours de tous ses moniteurs et monitrices, et avec la généreuse collaboration de grands amis des enfants, dont LA PRESSE.

Plusieurs milliers d'enfants de Montréal sont donc attendus demain après-midi, au gymnase du centre Maisonneuve. Il y aura grande joie pour tous!

Loisirs à Joliette

A Joliette, une joyeuse célébration se déroulera ce soir, à 7 h. 30, au Centre récréatif du Séminaire. Les enfants de ce centre invitent en effet leurs parents et amis à y fêter Noël avec eux.

Pour cette occasion, ils ont monté un grand spectacle. Comme prix d'entrée, chaque spectateur est prié d'apporter une boite de conserve ou des paniers de Noël des pauvres.

D'autre part ,le directeur de la Récréation, M. Jean-Paul Rochon, rappelle qu'un horaire spécial a été adopté au Centre récréatif pour la période des Fêtes. Le centre sera ouvert de 9 h. du matin à 5 h. de l'après-midi : les 27, 28 et 29 décembre, ainsi que les 3, 4 et 5 janvier. Il n'y aura donc aucune activité le soir. Les activités régulières reprendront le 7 janvier.

Pour cette date, on annonce l'inscription en vue d'un grand tournoi de badminton. On prendra aussi les noms des jeunes désireux de faire partie d'un groupe spécial de gymnastique qui sera appelé à représenter la ville de Joliette dans différentes compétitions. En outre, on projette d'organiser aussi des équipes de ballon volant, sport qui convient très bien aux plus âgés.

"Sports et Loisirs"

Au programme "Sports et Loisirs" qui sera télévisé cet après-midi, à 3 h. 30, au canal 10, on rendra hommage à M. et Mme Alcide Crête, dévoués collaborateurs des Loisirs à Pont-Viau. On aura aussi le plaisir, d'entendre le "Choeur Laurentien" de Pointe-aux-Trembles, sous la direction de M. Paul Denis.

Dans le jeu de questionnaire, s'affronteront les équipes des Loisirs de Pointe-aux-Trembles et du Centre Culturel et Sportif. Il y aura également une chronique consacrée à la photographie, avec M. Jean-Paul Ladouceur.

A St-Donat

Les Loisirs St-Donat de Montréal organisent pour ce soir, à 8 h., une soirée dansante et récréative de Noël, à l'école des garçons, 3155, rue Desautels, avec orchestre. Invitation aux jeunes et aux moins jeunes.

On signale d'autre part que durant la période des Fêtes, l'activité du découpage sur bois sera suspendue. On annonce aussi que la saison du hockey va bientôt s'ouvrir et que les Loisirs St-Donat compteront quelque 9 équipes de jeunes (une "midget", deux "bantam" et six "pee-wee"). Le Comité du hockey projette même un festival pour février prochain.

Mise en garde

Le Service des Loisirs du diocèse de Montréal désire mettre la population en garde contre des vendeurs qui utilisent le nom du Service pour solliciter des annonces en faveur de revues qui traitent de loisirs.

Pour plus de prudence, on recommande de communiquer avec le secrétariat diocésain des Loisirs (844-8473), lorsque se présentent ces vendeurs.

Spectacle de marionnettes

A l'occasion des Fêtes, l'équipe des marionnettes de la division de la Récréation, au Service des parcs, a préparé un grand spectacle à l'intention des enfants. Ceux-ci auront la joie d'applaudir "Blanche-Neige et les 7 nains", ainsi que des numéros de "Music-Hall", que présenteront leurs marionnettes préférées.

Ce spectacle aura lieu à 2 h. 30 de l'après-midi : le jeudi 27 décembre, le vendredi 28 décembre, le samedi 29 décembre, le lundi 31 décembre, ainsi que les 3, 4 et 5 janvier. Il se déroulera au centre récréatif Père-Marquette, 1600, rue Drucourt, angle Bellechasse et Marquette (près Papineau et Bellechasse), sous la dynamique direction du moniteur André Fayard. A noter que l'entrée sera gratuite et tous les enfants y sont invités. (Pour renseignements : CL. 5-3485, de 9 h. à 5 h., les jours de représentation seulement).

PREMIER COUPEUR PATRONNEUR
Pour vêtements d'extérieur en tricot. Seules des personnes possédant expérience consommée. Plan de santé, plan de boni.
Appeler 274-8229, M. Brown

APPELEZ TELEVISEUR LABORATOIRE
Pour service rapide sur toutes marques de téléviseur et radio, ouvrage garanti, aussi location T.V.
DU. 8-6763

Municipalité de LACHENAIE

Des soumissions scellées, dans des enveloppes portant l'inscription "Soumission" et adressées au soussigné, seront reçues jusqu'à 4.00 hres p.m., le 7 janvier 1963, pour les travaux suivants :

A) RESERVOIR SOUTERRAIN ET STATION DE POMPAGE (135,000 gallons)

B) CONSTRUCTION D'UN RESEAU D'AQUEDUC A PARTIR DES LIMITES DE LA MUNICIPALITE DE TERREBONNE ET LACHENAIE SUR LA ROUTE 29 ET SUR LE CHEMIN DE LA PETITE MASCOUCHE.

Ne seront considérées que les soumissions préparées sur les formules rédigées par les ingénieurs-conseil Leroux & Rondeau, de Montréal.

On obtiendra ces formules, de même que les plans et devis moyennant un dépôt de $25.00 en argent ou par un chèque visé pour le projet "A", et $50.00 en argent ou un chèque visé pour le projet "B".

Ce montant sera remboursé aux soumissionnaires qui remettront les plans et devis dans les six (6) jours qui suivront la reception des soumissions. Chaque soumission devra être accompagnée d'un chèque visé, tiré sur une banque canadienne à charte et payable à la Municipalité de Lachenaie, pour un montant égal à 10% du montant total de la soumission.

La municipalité ne s'engage à accepter ni la plus basse, ni aucune des soumissions reçues, ni à encourir aucune obligation, ni aucuns frais d'aucune sorte envers le ou les soumissionnaires.

Signé : Jean Poirier,
Secrétaire-trésorier,
Municipalité de Lachenaie.

AVIS IMPORTANT
ENLEVEMENT DES REBUTS

Les résidants des municipalités suivantes voudront bien prendre note que les rebuts ne seront pas enlevés le Jour de NOEL, mardi, le 25 décembre.

LAVAL-DES-RAPIDES	ST-LAMBERT
VERDUN	LEMOYNE
COTE-ST-LUC	POINTE CLAIRE
MONTREAL-OUEST	LaSALLE
BAIE D'URFE	JACQUES-CARTIER
BEACONSFIELD	DORVAL
STE-ANNE-DU-BOUT-DE-L'ILE	KIRKLAND

L'enlèvement des rebuts habituellement effectué à cette journée sera fait comme suit :

LUNDI, 24 DECEMBRE — COTE ST-LUC

MERCREDI, 26 DECEMBRE — LAVAL-DES-RAPIDES, VERDUN, LaSALLE, MONTREAL-OUEST

VENDREDI, 28 DECEMBRE — BEACONSFIELD, BAIE D'URFE, STE-ANNE-DU-BOUT-DE-L'ILE, KIRKLAND, ST-LAMBERT, LEMOYNE, DORVAL, POINTE CLAIRE, JACQUES-CARTIER

ENLEVEMENT SANITAIRE DES REBUTS INC.
SANITARY REFUSE COLLECTOR INC.

CONTREMAITRE EN BIJOUTERIE
CONTREMAITRE PARFAITEMENT EXPERIMENTE POUR DIRIGER ATELIER DE FABRICATION DE BIJOUTERIE POUR HOMMES.
WENGER'S LTD.
UN. 6-4311

L'année s'achève
Faites-la finir avec un crédit pour vous. Achetez avec $100.00 d'acompte une merveilleuse maison et payez avec votre loyer actuel votre propre maison.
UNE VALEUR POUR L'ETERNITE !
Les bureaux sont aussi ouverts pendant les fêtes. Signaler :
BELOEIL 367-7416 ou OL. 3-2657
Festival d'Habitation de Beloeil

ON DEMANDE DES ENTREPRENEURS A L'EXTERIEUR DE LA VILLE
Pouvant produire un minimum de 1,500 robes par semaine.
ECRIRE A CASE 7914 LA PRESSE

C-I-L
CUIRETTES
PLASTIC FILM
PLASTIC COATED TEXTILES LTD.
205 MONT-ROYAL EST

BESOIN URGENT
APPARTEMENTS MEUBLES POUR 22 ETUDIANTES AFRICAINES, DANS LE SECTEUR BORNE PAR LES RUES BELANGER, PAPINEAU, ST-DENIS ET DeFLEURIMONT.
PRIERE TELEPHONER : ENTRE 10 A.M. ET 5 P.M.
733-6491

Magasin réputé de vêtements pour hommes rénove actuellement son local et offre en vente tous ses
COMPTOIRS • DECORATIONS ET ACCESSOIRES D'ETALAGE
Appelez M. Elias, HU. 6-6712
Montréal
Aucune offre raisonnable refusée!

ASSISTANT PHARMACIEN REPRESENTANT MEDICAL
DEMANDE POUR FAIRE DE LA VISITE MEDICALE L'APRES-MIDI SEULEMENT AUPRES DES MEDECINS DE MONTREAL. POURRAIT TRAVAILLER DANS UNE PHARMACIE LE MATIN ET COMME REPRESENTANT L'APRES-MIDI. SALAIRE RAISONNABLE ET POURCENTAGE SUR TOUTES LES VENTES FAITES DIRECTEMENT OU INDIRECTEMENT.
AUSSI REPRESENTANTS A PLEIN TEMPS POUR MONTREAL ET LA BANLIEUE.
ECRIRE A CASE: 7913 LA PRESSE

Machine à moulures à vendre
(STICKER)
8 pouces, en production actuellement.
S'adresser à :
MENUISERIE DESLAURIERS
Tél.: MA. 3-9874
365 rue DUPUY — QUEBEC
(arrière Parc Exposition)

VENDEURS AUTORISES
Avons besoin de vendeurs expérimentés pour la vente d'autos usagées à notre terrain, 1603 rue De Lorimier. Les applicants devront être agressifs et honnêtes. Assurance-groupe, plus haute commission et boni. Adressez-vous en personne chez
SANGUINET AUTOMOBILE LTEE
1965 RUE LAFONTAINE
DEMANDER M. R. VINCENT

FABRICANTS DESSINATEURS HR CONTRACTEURS
• HOTELS HOPITAUX LOUNGES RESTAURANTS •
316 Carré Youville
Fooderator
FOOD SERVICE EQUIPMENT
PLANS et DEVIS GRATUITS
• DEVANTURES ET INTERIEURS •
VI. 9-2354

GERANT ADJOINT DE MAGASIN
LES POSTULANTS DOIVENT POSSEDER UNE BONNE CONNAISSANCE DES METHODES COMMERCIALES DES MAGASINS A SUCCURSALES D'ARTICLES DIVERS, 25 A 35 ANS.
EXCELLENTE OCCASION AU SERVICE D'UNE ORGANISATION BIEN ETABLIE OFFRANT PROMOTIONS RAPIDES AUX HOMMES QUALIFIES.
SALAIRE DE DEBUT PROPORTIONNE A LA COMPETENCE ET A L'EXPERIENCE, TOUS AVANTAGES SOCIAUX, FONDS DE PENSION.
Pour interview, s'adresser à M. E. LUFTGLASS
CR. 4-4361
GREENBERG'S DEPARTMENT STORES LTD.

GERANT DES VENTES
VENDEURS
FLORISSANT ET DYNAMIQUE MANUFACTURIER D'APPAREILS ET PIECES SERVANT AU TRAITEMENT DE L'EAU ET DES EGOUTS CHERCHE GERANT DES VENTES ET VENDEURS POSSEDANT DE L'EXPERIENCE DANS LA VENTE COMMERCIALE, INDUSTRIELLE OU MUNICIPALE. DIPLOME EN GENIE EXIGE. EXCELLENTES CHANCES D'AVANCEMENT AUX POINTS DE VUE POSTE ET REMUNERATION. SALAIRE, BONI, ALLOCATION POUR AUTO, DEPENSES REMBOURSEES, PLAN D'ASSURANCE VIE ET D'ASSURANCE GROUPE EN CAS D'HOSPITALISATION. FAIRE PARVENIR DETAILS OU TELEPHONER POUR OBTENIR RENDEZ-VOUS A
HOLLINGER MACHINE CO. LTD.
9800 ST-URBAIN, MONTREAL, QUE. — DU. 7-7333

CITE DE WESTMOUNT
ENLEVEMENT DES ORDURES
Nous avisons les contribuables qu'il n'y aura pas d'enlèvement d'ordures ménagères le jour de Noël, 25 décembre 1962, ni le lendemain, 26 décembre 1962.
Les enlèvements qui devaient normalement se faire ces jours-là ne seront faits que le prochain jour régulier d'enlèvement.
Un enlèvement par toute la ville sera fait le 24 décembre 1962.
L'ingénieur municipal,
J. R. DAYE, Ing. P.

REPRIS DE FINANCE
EPARGNEZ 50%
Venons de recevoir l'installation complète de trois restaurants et de deux boucheries : balances, caisses enregistreuses, tranchoirs, comptoirs réfrigérés, etc., unités à salade, éviers, machines à barbecue, friteuses, grils, comptoirs de restaurant, cabines, poêles, poêles chinois, etc.
AUCUNE OFFRE RAISONNABLE REFUSEE
UNITED STORE SUPPLIES LTD.
4556, BOUL. ST-LAURENT

PHILLIPS SQUARE HOLDING LTD.

AVIS est par les présentes donné que PHILLIPS SQUARE HOLDING LTD. a l'intention de demander au procureur général de la Province de Québec la permission d'abandonner sa charte.
19 décembre 1962.

YVONNE BELANGER
Secrétaire

AVIS PUBLIC

L'Institut Royal pour l'Avancement des Sciences, Corps Incorporé et Politique, établi par le Statut de l'Ancienne Province du Canada 31 Geo. III, Chapitre 17, donne par les présentes avis public qu'elle s'adressera à la Législature de la Province de Québec, à sa prochaine Session, pour en obtenir un Acte, incorporant un Hôpital public, sous le nom de "L'Institut Neurologique de Montréal" et ayant son bureau principal en la Cité de Montréal.

Gravel, Thomson & Gravel,
Procureurs de la Requérante.
Montréal, 26 novembre, 1962.

VILLE DE VIMONT

SOUMISSIONS

Des soumissions cachetées sur lesquelles sera marqué "Soumission pour la collecte des vidanges" et adressées à M. Fernand Giroux, secrétaire-trésorier, Hôtel de Ville, 1661 boul. des Laurentides, Ville de Vimont, P.Q., seront reçues jusqu'à 5 heures p.m. le 7 janvier 1963, pour la collecte des vidanges hebdomadairement pour environ 1,500 familles dans les limites de la Ville de Vimont, pour la période du 15 janvier 1963 au 15 janvier 1964.

Le travail consiste en la collecte des vidanges deux fois la semaine, soit les lundi et jeudi de chaque semaine durant toute l'année, incluant les édifices commerciaux; le soumissionnaire devra de plus pourvoir à l'obtention de son dépotoir à ses frais et hors des limites de la Ville de Vimont.

Des informations détaillées sur le travail à accomplir peuvent être obtenues au bureau du soussigné, du lundi au vendredi de 9 heures a.m. à 5 heures p.m.

La Ville de Vimont à sa séance du 7 janvier 1963 considérera les soumissions reçues et accompagnées d'un chèque accepté à l'ordre de la Ville de Vimont, égal à 10% du montant de la soumission.

De plus, la Ville de Vimont se réserve le droit de n'accepter ni la plus haute, ni aucune des soumissions reçues.

FERNAND GIROUX,
Hôtel de Ville,
1661 Boul. des Laurentides
Ville de Vimont, Tél. 669-1741

HYDRO-QUEBEC

Soumission No B-172

Des soumissions cachetées doivent être adressées en quatre exemplaires aux soussignés, 21e étage, 75 ouest, boul. Dorchester, Montréal, à temps pour être reçues ou livrées au plus tard à 10.30 a.m., heure normale de l'Est, jeudi le 10 janvier 1963, relativement à la fourniture de

Onze (11) Sectionneurs, 300 kV, 1600 A.

Dix (10) Sectionneurs, 161 kV, 1200 A.

(Montréal, P.Q.)

Chaque soumission doit être accompagnée d'une garantie, sous forme de chèque certifié payable à l'Hydro-Québec, équivalent à au moins 10% du montant de la soumission. Cette garantie est confisquée si la soumission est retirée après l'ouverture des soumissions ou si l'adjudicataire refuse de s'engager par contrat. Au moment de l'adjudication du contrat, ce dépôt est remis au soumissionnaire, à moins qu'il ne soit l'adjudicataire. Dans ce dernier cas, le dépôt est conservé jusqu'à ce que le contrat soit exécuté à l'entière satisfaction de la Commission.

On doit examiner les devis et autres formules de soumission au bureau de

L'Ingénieur en chef
Division des projets techniques,
HYDRO-QUEBEC, suite 1517,
75 ouest, boul. Dorchester, Montréal

et en obtenir copie contre un dépôt de $5.00 sous forme de chèque certifié ou mandat payable à l'Hydro-Québec. **Ce montant n'est pas remboursable.** Seuls sont éligibles les soumissionnaires qui ont obtenu les documents de soumission directement de l'Hydro-Québec. Les soumissions doivent être envoyées sous enveloppe fournie à cet effet et sur laquelle doit être indiquée lisiblement la mention : **"Soumission no B-172".**

L'Hydro-Québec ne s'engage à accepter ni la plus basse soumission ni aucune des autres.

Les co-secrétaires
B. Lacasse - W. E. Johnson
Montréal, le 18 décembre 1962.

CHEF CUISINIER
DEMANDE
POUR LA FLORIDE
TRES BONNES CONDITIONS
Ecrire à case 7916
LA PRESSE

VILLE DE RIVIERE-DES-PRAIRIES SOUMISSIONS

Des soumissions scellées, dans des enveloppes portant l'inscription "SOUMISSION" et adressées au soussigné, Jean-Charles Fortin, secrétaire-trésorier, 9229 boulevard Omer-Gaucher, Rivière-des-Pairies seront reçus jusqu'à 5 heures p.m., le 7 janvier 1963, pour les travaux suivants :
ENTRETIEN DES LUMINAIRES DE RUE COMPRENANT : LAMPES, CONSOLES, RELAIS, FILS, ETC.
Ne seront considérées que les soumissions préparées sur les formules rédigées par les ingénieurs-conseils Leroux & Rondeau, de Montréal, lesquelles pourront être obtenues, de même que les plans et devis, moyennant un dépôt de $50.00 en argent ou par chèque visé, à l'adresse susmentionnée. Ce montant sera remboursé aux soumissionnaires qui remettront les plans et devis dans les six (6) jours qui suivront la réception des soumissions.
Chaque soumission devra être accompagnée d'un chèque vié, tiré sur une banque canadienne à charte et payable à la Ville de Rivière-des-Prairies, pour un motant égal à 10% du montant total de la soumission.
La ville ne s'engage à accepter ni la plus basse, ni aucune des soumissions reçues, ni à encourir aucune obligation, ni aucuns frais d'aucune sorte envers le ou les soumissionnaires.

JEAN-CHARLES FORTIN,
secrétaire-trésorier,
9229 boul. Omer-Gaucher,
Rivière-des-Prairies

MINISTERE DE LA VOIRIE

PROVINCE DE QUEBEC

SOUMISSIONS

Le ministère de la Voirie demande des soumissions pour les travaux suivants :—

(1) Construction d'un bureau pour le Ministère de la Voirie à Charlesbourg Ouest, comté de Québec. L'enveloppe de soumission devra porter les mots "Soumission pour contrat 102-62".

(2) Construction de deux viaducs à l'intersection de la Route 2 et des chemins Ouest et Est de la Rivière Beaudette, dans la municipalité de Ste-Claire-d'Assise paroisse, comté de Soulanges. L'enveloppe de soumission devra porter les mots "Soumission pour contrat 103-62".

Un exemplaire des plans, devis et formule de soumission pourra être obtenu en s'adressant au Ministère de la Voirie, Bureau E-5, Hôtel du Gouvernement, Québec, en nous faisant parvenir un chèque visé ou un mandat de poste au montant de $10 non remboursable.

Seuls ont droit de soumissionner les entrepreneurs ayant leur principale place d'affaires dans la province de Québec.

Les soumissions devront être accompagnées d'un chèque visé à l'ordre du Ministre des finances ou d'une police de garantie d'une compagnie autorisée à se porter caution judiciaire (bid bond) équivalant à 10% du montant total de la soumission.

Les soumissions devront être adressées au Ministère de la Voirie, Service des Contrats, Bureau E-5, Hôtel du Gouvernement, Québec, et seront reçues jusqu'à 2 h. 30 P.M. heure normale de l'Est, le 16 janvier 1963, pour être ouvertes publiquement au même endroit et à la même heure.

Le ministre ne s'engage à accepter ni la plus basse ni aucune des soumissions.

Le sous-ministre,
Roger LaBrèque

TECHNICIENS
QUEBEC TELEPHONE

requiert les services de techniciens en électronique pour une carrière dans le téléphone. Les candidats doivent être parfaitement bilingues, posséder un cours de quatre (4) ans d'un Institut de Technologie en électronique, radio ou électricité.

Très bon salaire et bonnes conditions de travail. Semaine de cinq (5) jours. Deux semaines de vacances.

Les intéressés devront s'adresser au Service du Personnel, QUEBEC-TELEPHONE, 5 rue St-Jean, Rimouski, P. Q.

UNIVERSITE DE L'UNION SUD-AFRICAINE

POSTES LIBRES

Nous cherchons à remplir les postes suivants :

1. SECTION DE L'ANGLAIS

(a) Professeur et directeur
(b) Professeur

2. SECTION DE LANGUES ROMANES

Chargé de cours sénior français
Chargé de cours sénior italien
Les candidats doivent indiquer s'ils connaissent d'autres langues

3. FACULTE DE SCIENCES ECONOMIQUES

Chargé de cours sénior.

Les candidats doivent énoncer clairement leurs diplômes universitaires, leur expérience, leur état civil, leur âge et leur salaire actuel. Les demandes accompagnées de copies authentiques de témoignages, certificats et d'une photographie doivent parvenir au soussigné le ou avant le 31 janvier 1963.

L'échelle des salaires est la suivante :

Professeur	(homme)	R3900x120	— 4500x100	— 5000
	(femme)	R3400x120	— 4000x100	— 4500
Chargé de cours sénior :				
	(homme)	R3060x120	— 3900x100	— 4100
	(femme)	R2600x120	— 3320x100	— 3520

(Le rand (R) équivaut à environ 1 livre sterling anglaise)

Une amélioration des échelles énumérées ci-haut est présentement à l'étude.

Des honoraires annuels pour travail d'examens sont payés à raison de 400R pour un professeur et de 260R pour un chargé de cours.

Le paiement d'un boni de vacances est considéré d'année en année. Le boni maximum payé antérieurement a été de 120R par année.

Il est nécessaire d'appartenir au Provident Fund des professeurs de l'Université. Le membre contribue 7% de son salaire; le gouvernement et le Conseil contribuent conjointement à l'autre 7%.

L'âge de la retraite pour les hommes est de 63 ans et celui des femmes est de 58 ans. Le service peut être prolongé de 2 autres années.

Les règlements prévoient les dispositions nécessaires pour une absence prolongée et pour des séjours d'études.

PRETORIA
Case postale 392

Secrétaire et archiviste
B. F. J. VAN RENSBURG

DEMANDE DE SOUMISSIONS

VILLE DE L'ILE PERROT PROVINCE DE QUEBEC

AVIS est par la présente donné que des soumissions seront reçues à l'Hôtel de Ville de la Ville de l'Ile Perrot, jusqu'à 5 h. p.m., LUNDI le 7 janvier 1963, pour l'exécution des travaux suivants :

"CONFECTION D'UN RESEAU D'EGOUTS ET D'AQUEDUC".

Ces soumissions devront être remises cachetées, en triplicata, au secrétaire-trésorier de la Ville de l'Ile Perrot ou lui être adressées sous pli recommandé, à l'Hôtel de Ville, 49, boulevard Perrot, Ville de l'Ile Perrot, P.Q.

Pour être éligibles, les soumissionnaires devront avoir leur siège social dans la PROVINCE DE QUEBEC.
Les plans, cahiers des charges et formules de soumissions pourront être obtenus au Bureau de l'Etude C. E. Gravel, ingénieurs-conseils, 3717 boulevard Lévesque, Chomedey, P.Q., contre un chèque certifié de $25.00 payable à la Ville de l'Ile Perrot, à partir de LUNDI le 24 décembre 1962, à 9 h. de l'avant-midi.

Ce chèque de dépôt ne sera remboursé qu'à ceux qui auront soumissionné et rapporté les plans au Bureau de l'ingénieur, au plus tard 10 jours après le refus de leur soumission.

Chaque soumission, devant indiquer un prix unique et global pour les travaux ci-haut mentionnés, devra être accompagnée d'un chèque accepté, tiré sur une banque à chartre du Canada et payable à l'ordre de la Ville de l'Ile Perrot, représentant dix pour cent (10%) du montant total de la soumission.

Ne seront considérées que les soumissions présentées sur les formules préparées et fournies par les ingénieurs-conseils.

La Ville de l'Ile Perrot ne s'engage à accepter ni la plus basse, ni aucune des soumissions présentées.

ALBERT PORTELANCE,
secrétaire-trésorier
Le 17 décembre 1962.

Province de Québec. District de Montréal. Cour Supérieure. No 577,458. H. Y. I. Fanaberia, demandeur, vs H. Aronoff, défendeur. Le 2 janvier 1963, à 3 heures de l'après-midi au domicile du défendeur au no 4750 rue Dupuis, appt F-2 en les cité et district de Montréal seront vendus par autorité de Justice les biens et effets du défendeur saisis en cette cause consistant en: 1 téléviseur de marque RCA Victor et acc. et meubles de ménage, etc. Conditions: argent comptant. Gerald H. Gornitsky, H.C.S. VI. 2-9192. Montréal, 21 décembre 1962.

Province de Québec. District de Montréal. Cour de Magistrat. No 692,806. Dame Inge Shenton, demanderesse, vs Norbert Schacter, défendeur. Le 3 janvier 1963, à 2 heures de l'après-midi au domicile du défendeur au no 3605 rue Ridgewood, appt 201 en les cité et district de Montréal seront vendus par autorité de Justice les biens et effets du défendeur saisis en cette cause consistant en: meubles de ménage, etc. Conditions: argent comptant. Gerald H. Gornitsky, H.C.S. VI. 2-9192. Montréal, 21 décembre 1962.

Province de Québec. District de Montréal. Cour de Magistrat. No 603,528. Faucher Electrique Ltée, demanderesse, vs Léo Laplante, défendeur. Le 3 janvier 1963, à 10 heures de l'avant-midi au domicile du défendeur au no 121 rue Vincennes à Pointe Claire, district de Montréal seront vendus par autorité de Justice les biens et effets du défendeur saisis en cette cause consistant en: 1 téléviseur et acc. et meubles de ménage, etc. Conditions: argent comptant. Perry Guralnick, H.C.S. VI. 2-9192. Montréal, 21 janvier 1962.

Province de Québec. District de Québec. Cour de Magistrat. No 269,051. Maurice Pollack Limitée, demanderesse, vs André Tremblay, défendeur. Le 3 janvier 1963, à midi au domicile du défendeur au no 376 rue D'Amour en la cité de LaSalle, district de Montréal seront vendus par autorité de Justice les biens et effets du défendeur saisis en cette cause consistant en: 1 téléviseur de marque Marconi et acc. et meubles de ménage, etc. Conditions: argent comptant. Perry Guralnick, H.C.S. VI. 2-9192. Montréal, 21 décembre 1962.

Province de Québec. District de Montréal. Cour de Magistrat. No 690,750. Mercantile Factors Ltd, demanderesse, vs Leopold Campanelli, défendeur. Le 3 janvier 1963, à 10 heures de l'avant-midi au domicile du défendeur au no 7041 rue Sagard, appt 3 en les cité et district de Montréal seront vendus par autorité de Justice les biens et effets du défendeur saisis en cette cause consistant en: 1 téléviseur de marque Viking console et acc. et meubles de ménage, etc. Conditions: argent comptant. Irving Fruitman, H.C.S. VI. 2-9192. Montréal, 21 décembre 1962.

Province de Québec. District de Montréal. Cour de Magistrat. No 628 656. Equity Accounts Buyers Ltd, demanderesse vs Yolande Campeau alias Bergevin, défenderesse. Le 3 janvier 1963, à 11 heures de l'avant-midi au domicile de la défenderesse, au No 6261 rue Hadley en les cité et district de Montréal, seront vendus par autorité de Justice, les biens et effets de la défenderesse saisis en cette cause, consistant en : Meubles de ménage etc. Conditions : Argent comptant. Perry Guralnick, H.C.S. VI. 2-9192. Montréal, 21 décembre 1962.

Province de Québec. District de Montréal. Cour de Magistrat. No 455 003. Equity Accounts Buyers Ltd, demanderesse vs Fernand Jalbert, défendeur. Le 3 janvier 1963, à 10 heures de l'avant-midi au domicile du défendeur, au No 1376 rue Lafontaine en les cité et district de Montréal, seront vendus par autorité de Justice, les biens et effets du défendeur saisis en cette cause, consistant en : Un téléviseur de marque Admiral et acc., et meubles de ménage, etc. Conditions : Argent comptant. Roméo Ouimet, H.C.S. VI. 2-9192. Montréal, 21 décembre 1962.

Province de Québec. District de Montréal. Cour Supérieure. No 562 311. Jack Rudner & Joseph A. Mendelsohn (Rudner & Mendelsohn), demandeurs vs Herbert Golfdfeder, défendeur. Le 3 janvier 1963, à 2 heures de l'après-midi à la place d'affaires du défendeur, au No 3430, av. du Parc, suite 12, en les cité et district de Montréal, seront vendus par autorité de Justice, les biens et effets du défendeur saisis en cette cause, consistant en : Un clavigraphe portatif de marque Consul; une machine à additionner; un bureau de pupitre, etc. Conditions : Argent comptant. Gerald H. Gornitsky, H.C.S. VI. 2-9192. Montréal, 21 décembre 1962.

Province de Québec. District de Montréal. Cour de Magistrat. No 455 003. Equity Accounts Buyers Ltd, demanderesse vs Fernand Jalbert, défendeur. Le 3 janvier 1963, à 10 heures de l'avant-midi à la place d'affaires du défendeur, au No 1251 rue Maisonneuve en les cité et district de Montréal, seront vendus par autorité de Justice, les biens et effets du défendeur saisis en cette cause, consistant en : Une filière en métal à 4 tiroirs, une presse pour imprimer Heidelberg, etc. Conditions : Argent comptant. Roméo Ouimet, H.C.S. VI. 2-9192. Montréal, 21 décembre 1962.

Province de Québec. District de Montréal. Cour Supérieure. No 587,169. Arax Rug Company Ltd, demanderesse, vs Hector Borzelli (Harlem Paradise), défendeur. Le 3 janvier 1963, à 4 heures de l'après-midi à la place d'affaires du défendeur au no 772 rue de la Montagne en les cité et district de Montréal seront vendus par autorité de Justice, les biens et effets du défendeur saisis en cette cause consistant en: 4 miroirs muraux, 1 téléviseur de marque Philco et acc., 1 piano, 1 caisse enregistreuse et acc. etc. Conditions: argent comptant. Perry Guralnick, H.C.S. VI. 2-9192. Montréal, 21 décembre 1962.

Province de Québec. District de Montréal. Cour de Magistrat. No 678,060. Normand Plamondon (Plamondon Motor Sales), demandeur, vs Renée Bourbonnais, défenderesse. Le 3 janvier 1963, à 11 heures de l'avant-midi, au domicile de la défenderesse au no 4210 boul. Gouin est en la cité de Montréal-Nord, district de Montréal seront vendus par autorité de Justice les biens et effets de la défenderesse saisis en cette cause consistant en : 1 téléviseur de marque RCA Victor et acc., 21" et meubles de ménage, etc. Conditions : argent comptant. Irving Fruitman, H.C.S. VI. 2-9192. Montréal, 21 décembre 1962.

Province de Québec. District de Montréal. Cour Supérieure. No 586,272. Klem Automotive Inc., demanderesse, vs Joseph Valiquette & John Scallon (Garage Colonial Garage), défendeurs. Le 3 janvier 1963, à 10 heures de l'avant-midi au domicile du défendeur John Scallon au no 6556 30e ave en les cité et district de Montréal seront vendus par autorité de Justice les biens et effets du défendeur saisis en cette cause consistant en: 1 téléviseur de marque General Electric et acc. et meubles de ménage, etc. Conditions: argent comptant. Irving Fruitman, H.C.S. VI. 2-9192. Montréal, 21 décembre 1962.

Province de Québec. District de Montréal. Cour de Magistrat. No 678,818. Le Dr Jos. Clermont, demandeur, vs Jacques Paquette, défendeur. Le 3 janvier 1963, à 10 heures de l'avant-midi au domicile du défendeur au no 5454 rue Chabot en les cité et district de Montréal seront vendus par autorité de Justice les biens et effets du défendeur saisis en cette cause consistant en: 1 téléviseur 21", modèle console et meubles de ménage, etc. Conditoins: argent comptant. Irving Fruitman, H.C.S. VI. 2-9192. Montréal, 21 décembre 1962.

Province de Québec. District de Montréal. Cour de Magistrat. No 684,544. L. N. Messier Limitée, demanderesse, vs Raymond Tremblay, défendeur. Le 3 janvier 1963, à 10 heures de l'avant-midi au domicile du défendeur au no 9131 24e ave en la cité de St-Michel, district de Montréal seront vendus par autorité de Justice les biens et effets du défendeur saisis en cette cause consistant en: 1 téléviseur de marque Philips, console, et acc. et meubles de ménage, etc. Conditions: argent comptant. Irving Fruitman, H.C.S. VI. 2-9192. Montréal, 21 décembre 1962.

Province de Québec. District de Montréal. Cour de Magistrat. No 622,033. Equity Accounts Buyers Ltd, demanderesse, vs Jacques Lafrance, défendeur. Le 3 janvier 1963, à 4 heures de l'après-midi au domicile du défendeur au no 2745 rue Bourbonnière, appt 1 en les cité et district de Montréal seront vendus par autorité de Justice les biens et effets du défendeur saisis en cette cause consistant en: 1 téléviseur 17", console et acc. et meubles de ménage, etc. Conditions: argent comptant. Irving Fruitman, H.C.S. VI. 2-9192. Montréal, 21 décembre 1962.

Province de Québec. District de Montréal. Cour de Magistrat. No 684,663. Ebena of Canada Ltd, demanderesse, vs G. Amyot, défendeur. Le 3 janvier 1963, à 1 heure de l'après-midi au domicile du défendeur au no 4390 rue Old Orchard en les cité et district de Montréal seront vendus par autorité de Justice les biens et effets du défendeur saisis en cette cause consistant en: 1 téléviseur et acc. et meubles de ménage, etc. Conditions: argent comptant. Perry Guralnick, H.C.S. VI. 2-9192. Montréal, 21 décembre 1962.

Province de Québec. District de Montréal. Cour Supérieure. No 563,035. Allied Finance Corp., demanderesse, vs Marcel Lavoie, Thomas Tremblay, Philippe Gauthier et Ross Grenier, défendeurs. Le 3 janvier 1963, à 4 heures de l'après-midi au domicile du défendeur Thomas Tremblay au no 2287 rue Chambly en les cité et district de Montréal seront vendus par autorité de Justice les biens et effets du défendeur saisis en cette cause consistant en: 1 téléviseur de marque Admiral et acc. et meubles de ménage, etc. Conditions: argent comptant. Irving Fruitman, H.C.S. VI. 2-9192. Montréal, 21 décembre 1962.

Province de Québec. District de Montréal. Cour de Magistrat. No 690-417. Fidelity Collection Co. Ltd., demanderesse vs Jean-Jacques Bertrand, défendeur. Le 4 janvier 1963, à 2 heures de l'après-midi au domicile du défendeur, au No 3482 rue Bordeaux, en la cité et district de Montréal seront vendus par autorité de Justice, les biens et effets du défendeur saisis en cette cause, consistant en : Téléviseur Dumont et meubles de ménage. Conditions: argent comptant. Jean-Paul Lauzon, H.C.S. Montréal, 21 décembre 1962.

Province de Québec. District de Montréal. Cour de Magistrat. No 678,470. Fidelity Collection Co. Ltd., demanderesssse, vs Paul Girard, défendeur. Le 4 janvier 1963, à 3 heures de l'après-midi au domicile du défendeur au no 4291, rue Berri, en la cité et district de Montréal seront vndus par autorité de Justice, les biens et effets du défendeur saisis en cette cause, consistant en: 1 téléviseur Philco et meubles de ménage. Conditions: argent comptant. J. P. Lauzon, H.C.S. Montréal, ce 21 décembre 1962.

Province de Québec. District de Montréal. No 580,894. Cour Supérieure. Fidelity Collection Co. Ltd., demanderesse, vs Léo Larue, défendeur. Le 4 janvier 1963, à 2 heures de l'après-midi au domicile du défendeur au No 697, rue Bloomfield, en la cité d'Outremont, district de Montréal, seront vendus par autorité de Justice, les biens et effets du défendeur saisis en cette cause, consistant en : 1 téléviseur Philips et meubles de ménage. Conditions : argent comptant. J.-P. Lauzon, H.C.S. Montréal, ce 21 décembre 1962.

Province de Québec. District de Montréal. Cour Supérieure. No 563 035. Allied Finance Corp., demanderesse vs Marcel Lavoie, Thomas Tremblay, Philippe Gauthier et Ross Grenier, défendeurs. Le 3 janvier 1963, à 1 heure de l'après-midi au domicile du défendeur Marcel Lavoie, au No 2051 rue St-Donat, appt 1, en les cité et district de Montréal, seront vendus par autorité de Justice, les biens et effets du défendeur saisis en cette cause, consistant en : Un téléviseur de marque Westinghouse console et acc., et Meubles de ménage, etc. Conditions : Argent comptant. Irving Fruitman, H.C.S. VI. 2-9192. Montréal, 21 décembre 1962.

Province de Québec. District de Montréal. Cour de Magistrat. No 684-661. Fidelity Collection Co. Ltd demanderesse vs J. H. Savoie, défendeur. Le 4 janvier 1963 à 1 heure de l'après-midi, au domicile du défendeur, au No 3369, 42e avenue, en la cité de St-Michel, district de Montréal seront vendus par autorité de Justice, les biens et effets du défendeur saisis en cette cause, consistant en : Téléviseur RCA Victor et meubles de ménage. Conditions : argent comptant. Jean-Paul Lauzon, H.C.S. Montréal, 21 décembre 1962.

Province de Québec. District de Montréal. Cour de Magistrat. No 634-806. Fidelity Collection Co. Ltd demanderesse vs A. D. L'Heureux, défendeur. Le 4 janvier 1963, à midi, au domicile du défendeur, au No 1727 rue Holy Cross, en la cité de Montréal seront vendus par autorité de Justime, les biens et effets du défendeur saisis en cette cause, consistant en : Téléviseur RCA Victor et meubles de ménage. Conditions : argent comptant. Jean-Paul Lauzon, H.C.S. Montréal, 21 décembre 1962.

Province de Québec. District de Terrebonne. Cour Supérieure. No 34-319. Marcel Vézina, demandeur, vs Jean Scheler, défendeur et Pierrette Laflamme, opposante. Le 3 janvier 1963, à 10 heures de l'avant-midi au domicile de l'opposante, au No 2202, rue Barnes, en la cité de St-Laurent, district de Montréal seront vendus par autorité de Justice, les biens et effets de l'opposante, saisis en cette cause, consistant en : 1 téléviseur Electrohome et meubles de ménage. Conditions : argent comptant. Charles Jodoin, H.C.S. Montréal, ce 21 décembre 1962.

Province de Québec. District de Montréal. Cours de Magistrat. No 684,995. Joseph Elie Ltée, demanderesse vs Harry Steenbakkers, défendeur. Le 3 janvier 1963, à 11 heures de l'avant-midi, au domicile du défendeur au No 11555, rue Lavigne, en la cité et district de Montréal seront vendus par autorité de Justice, les biens et effets du défendeur saisis en cette cause, consistant en : 1 téléviseur et meubles de ménage. Conditions : argent comptant. Charles Jodoin, H.C.S. Montréal, ce 21 décembre 1962.

Province de Québec. District de Montréal. No 580-598. Cour Magistrat. Fidelity Collection Co. Ltd., demanderesse, vs François Turner, défendeur. Le 4 janvier 1963 à 1 heure de l'après-midi au domicile du défendeur au No 9306, rue Demartigny, en les cité et district de Montréal seront vendus par autorité de Justice, les biens et effets du défendeur saisis en cette cause, consistant en : téléviseur Marconi et meubles de ménage. Conditions : argent comptant. Jean-Paul Lauzon, H.C.S. Montréal, 21 décembre 1962.

Province de Québec. District de Montréal. No 600-515. Cour Magistrat. Fidelity Collection Co. Ltd., demanderesse, vs Robert Robillard, défendeur. Le 4 janvier 1963, à 11 heures de l'avant-midi au domicile du défendeur au No 9933, 55e Avenue, en la cité de Rivière-des-Prairies, district de Montréal seront vendus par autorité de Justice, les biens et effets du défendeur saisis en cette cause, consistant en : téléviseur RCA Victor et meubles de ménage. Conditions : argent comptant. Jean-Paul Lauzon, H.C.S. Montréal, 21 décembre 1962.

Province de Québec. District de Montréal. No 687,216. Cour de Magistrat. Dr W. Finlay McMartin, demandeur, vs Allan Lamb, défendeur. Le 4 janvier 1963, à 1 heure de l'après-midi au domicile du défendeur au No 8196, rue De L'Epée en les cité et district de Montréal seront vendus par autorité de Justice, les biens et effets du défendeur saisis en cette cause, consistant en : 1 TV 17" Crosley et accessoires et meubles de ménage. Conditions : argent comptant. E. Ménard, H.C.S. Montréal, 21 décembre 1962.

Province de Québec. District de Montréal. No 563-277. Cour Supérieure. Fidelity Collection Co. Ltd., demanderesse, vs Guy Gravel, défendeur. Le 4 janvier 1963, à 2 heures de l'après-midi au domicile du défendeur au No 735, rue Bloomfield, en la cité d'Outremont, district de Montréal, seront vendus par autorité de Justice, les biens et effets du défendeur saisis en cette cause, consistant en : téléviseur Admiral, meubles de ménage. Conditions : argent comptant. Jean-Paul Lauzon, H.C.S. Montréal, 21 décembre 1962.

Province de Québec. District de Montréal. Cour Supérieure. No 557 504. Canadian Oil Companies Limited, demanderesse vs Omer Imbeault, défendeur. Le 3 janvier 1963 à 10 heures de l'avant-midi au domicile du défendeur, au No 544 rue Trudeau en la cité de LaSalle et district de Montréal, seront vendus par autorité de Justice, les biens et effets du défendeur saisis en cette cause, consistant en : Un téléviseur et acc., et Meubles de ménage, etc. Conditions : Argent comptant. Perry Guralnick, H.C.S. VI. 2-9192. Montréal, 21 décembre 1962.

Province de Québec. District de Montréal. Cour de Magistrat. No 689 898. Klara Realty Inc., demanderesse vs George Wirtschafter, défendeur. Le 3 janvier 1963, à 3 heures de l'après-midi au domicile du défendeur, au No 2885 rue Darlington Pl., appt 14, en les cité et district de Montréal, seront vendus par autorité de Justice, les biens et effets du défendeur saisis en cette cause, consistant en : Un téléviseur de marque Admiral et acc., et Meubles de ménage, etc. Conditions : Argent comptant. Gerald H. Gornitsky, H.C.S. VI. 2-9192. Montréal, 21 décembre 1962.

Province de Québec. District de Montréal. Cour Supérieure. No 583 236. Commercial Credit Plan Limited, demanderesse vs Marcel Moretti, défendeur. Le 3 janvier 1963, à 1 heure de l'après-midi au domicile du défendeur, au No 11605 rue Dorchester en la cité de Pointe-aux-Trembles et district de Montréal, seront vendus par autorité de Justice, les biens et effets du défendeur saisis en cette cause, consistant en : Un téléviseur de marque Philco console et acc., et Meubles de ménage, etc. Conditions : Argent comptant. Irving Fruitman, H.C.S. VI. 2-9192. Montréal, 21 décembre 1962.

Province de Québec. District de Montréal. No 691-933. Cour Magistrat. Fidelity Collection Co. Ltd., demanderesse, vs Gérard Parmentier, défendeur. Le 4 janvier 1963 à 2 heures de l'après-midi au domicile du défendeur au No 5140, rue St-Dominique, en la cité de Montréal, seront vendus par autorité de Justice, les biens et effets du défendeur saisis en cette cause, consistant en : téléviseur Marconi et meubles de ménage. Conditions : argent comptant. Jean-Paul Lauzon, H.C.S. Montréal, 21 décembre 1962.

Province de Québec. Cour Supérieure, District de Montréal, no 563-304. R. M. Pomerleau, demandeur, vs Robert Richer, défendeur. Le 31 décembre 1962, à 10 heures de l'avant-midi, au domicile du défendeur au no 606, 4e avenue, en les cité de Lachine et district de Montréal, seront vendus par autorité de Justice, les biens et effets du défendeur saisis en cette cause, consistant en : 1 téléviseur, meubles de ménage, etc. Conditions : argent comptant. J.-B. Ostiguy, H.C.S., 679-3953. Pointe Claire, 21 décembre 1962.

Province de Québec. Cour de Magistrat, District de Québec, no 237-652. Lion Nichols, demandeur, vs Dame Françoise-S. Roy, défenderesse. Le 31 décembre 1962, à 2 heures de l'après-midi, au domicile de la défenderesse, au no 393, boulevard Saraguay, en les cité de Pierrefonds et district de Montréal, seront vendus par autorité de Justice, les biens et effets de la défenderesse saisis en cette cause, consistant en : 1 téléviseur, meubles de ménage, etc. Conditions : argent comptant. J.-B. Ostiguy, H.C.S., 679-3953. Pointe-Claire, 21 décembre 1962.

Province de Québec. District de Montréal. Cour Supérieure. No 587-804 — Dame Olga Faingersh & Moses Bidner, demandeurs, vs Harry Kallis & Andreas Kartshgoulis, défendeurs. Le 3 janvier 1963, à 2 heures de l'après-midi à la place d'affaires du défendeur Andreas Kartshgoulis au no 5 rue Marie-Anne est en les cité et district de Montréal seront vendus par autorité de Justice, les biens et effets du défendeur saisis en cette cause, consistant en: 8 tables, une caisse enregistreuse de marque National, 36 chaises, etc. Conditions: argent comptant. Gerald H. Gornitsky, H.C.S., VI. 2-9192. Montréal, 21 décembre 1962.

AVIS AUX CREANCIERS DE LA PREMIERE ASSEMBLEE

Dans l'affaire de :

PAUL-EMILE TRUDEAU, bijoutier, faisant affaires affaires sous la raison sociale de : "BIJOUTERIE ROSEMONT", au 5080, rue Bellechasse, à Montréal, Province de Québec.

FAILLI

AVIS est par les présentes donné que le débiteur susdit a fait cession le 20ème jour de décembre 1962, et que la première assemblée des créanciers sera tenue le 15ème jour de janvier 1963, à 10.00 heures de l'avant-midi, au Bureau du Séquestre Officiel, Chambre 16, au Vieux Palais de Justice, à Montréal, Province de Québec.

MONTREAL, ce 21ème jour de décembre 1962.

GERMAIN ANGRIGNON
SYNDIC

BUREAU DE :
GERMAIN ANGRIGNON & ASSOCIE,
2385, rue Jolicoeur,
MONTREAL (20), P.Q.

AVIS AUX CREANCIERS DE LA PREMIERE ASSEMBLEE

Dans l'affaire de :

MARCEL-A. TREMBLAY, entrepreneur-général, faisant affaires sous la raison sociale de : "TREMBLAY & FILS ENRG." au 29, rue Lachapelle, à St-Constant, Province de Québec.

FAILLI

AVIS est par les présentes donné que le débiteur susdit a fait cession le 19ème jour de décembre 1962, et que la première assemblée des créanciers sera tenue le 15ème jour de janvier 1963, à 10.00 heures de l'avant-midi, au Bureau du Séquestre Officiel, Chambre 16, au Vieux Palais de Justice, à Montréal, Province de Québec.

MONTREAL, ce 21ème jour de décembre 1962.

GERMAIN ANGRIGNON
SYNDIC

BUREAU DE :
GERMAIN ANGRIGNON & ASSOCIE,
2385, rue Jolicoeur,
Montréal (20), P.Q.

AVIS AUX CREANCIERS DE LA PREMIERE ASSEMBLEE

Dans l'affaire de la faillite de :

OCTAVIEN PELOQUIN, journalier, demeurant au 172 rue Hôtel-Dieu, Sorel, P.Q.

AVIS est par les présentes donné que OCTAVIEN PELOQUIN a fait cession de ses biens le 14 décembre 1962 et que la première assemblée des créanciers sera tenue le 7 janvier 1963, à 10 heures a.m. au Bureau du Séquestre Officiel, Palais de Justice, chambre 16, 155 est, rue Notre-Dame, Montréal.

Daté à Montréal, ce 19 décembre 1962.

PAUL RAINVILLE, syndic

Bureau de :
PAUL RAINVILLE, syndic
484 rue McGill, chambre 24,
Montréal.

AVIS AUX CREANCIERS DE LA PREMIERE ASSEMBLEE

Dans l'affaire de la faillite de :

BILL KOUKOULAS, marchand, demeurant au 5360 rue Wakeley, app. 8, Montréal, faisant affaires seul sous les nom et raison sociale de "BALFOUR SPECIALTY SHOP" au 3577 boul. St-Laurent, Montréal, P.Q.

AVIS est par les présentes donné que BILL KOUKOULAS a fait cession de ses biens le 14 décembre 1962 et que la première assemblée des créanciers sera tenue le 7 janvier 1963, à 10 heures a.m., au Bureau du Séquestre Officiel, Palais de Justice, chambre 16, 155 est, rue Notre-Dame, Montréal.

Daté à Montréal, ce 19 décembre 1962.

PAUL RAINVILLE, syndic

Bureau de :
PAUL RAINVILLE, syndic
484 rue McGill, chambre 24,
Montréal.

AVIS AUX CREANCIERS DE LA PREMIERE ASSEMBLEE

Dans l'affaire de la faillite de :

PAUL BOUCHARD, journalier, demeurant au 50 rue Maxime-Raymond, Châteauguay Centre, P.Q.

AVIS est par les présentes donné que PAUL BOUCHARD a fait cession de ses biens le 14 décembre 1962 et que le première assemblée des créanciers sera tenue le 7 janvier 1963, à 10 heures a.m., au Bureau du Séquestre Officiel, Palais de Justice, chambre 16, 155 est, rue Notre-Dame, Montréal.

Daté à Montréal, ce 19 décembre 1962.

PAUL RAINVILLE, syndic

Bureau de :
PAUL RAINVILLE, syndic
484 rue McGill, chambre 24,
Montréal.

CITE DE DUVERNAY

AVIS AUX SOUMISSIONNAIRES

La présente a pour lieu d'aviser tous les soumissionnaires pour les contrats : 12, 13 et 14 (règlements : 498 — 556 — 561) que la date d'ouverture des dites soumissions est reportée au **3 janvier 1963**, même lieu, même heure, au lieu du 27 décembre 1962, tel que stipulé précédemment.

Veuillez vous conformer en conséquence.

NO. 1-2531 — ROSAIRE-G. BRISSON, greffier

AVIS AUX CREANCIERS DE LA PREMIERE ASSEMBLEE

Dans l'affaire de la faillite de :

JEAN CASTONGUAY, pressier, demeurant au 9212, 9e Avenue, app. 8, Ville St-Michel, P.Q.

AVIS est par les présentes donné que JEAN CASTONGUAY a fait cession de ses biens le 14 décembre 1962 et que la première assemblée des créanciers sera tenue le 7 janvier 1963, à 10 heures a.m., au Bureau du Séquestre Officiel, Palais de Justice, chambre 16, 155 est, rue Notre-Dame, Montréal.

Daté à Montréal, ce 19 décembre 1962.

PAUL RAINVILLE, syndic

Bureau de :
PAUL RAINVILLE, syndic
484 rue McGill, chambre 24,
Montréal.

AVIS AUX CREANCIERS DE LA PREMIERE ASSEMBLEE

Dans l'affaire de la faillite de :

ROGER MONETTE, confiseur, demeurant au 7459, 18e Avenue, Ville St-Michel, P.Q., faisant affaires seul sous les nom et raison sociale de "PRODUITS R.M. ENRG." à la même adresse.

AVIS est par les présentes donné que ROGER MONETTE a fait cession de ses biens le 14 décembre 1962 et que la première assemblée des créanciers sera tenue le 7 janvier 1963, à 10 heures a.m., au Bureau du Séquestre Officiel, Palais de Justice, chambre 16, 155 est, rue Notre-Dame, Montréal.

Daté à Montréal, ce 19 décembre 1962.

PAUL RAINVILLE, syndic

Bureau de :
PAUL RAINVILLE, syndic
484 rue McGill, chambre 24,
Montréal.

LOI DE FAILLITE — SOUMISSIONS DEMANDEES

Dans l'affaire de la faillite de :

STE-THERESE TRACTEUR LTEE,.

Des soumissions seront reçues au bureau du syndic soussigné jusqu'à 3:00 heures P.M. jeudi le 27 décembre 1962 pour l'achat en bloc ou en lots séparés de l'actif suivant :

Lot No. 1:— Pièces de rechange pour automobiles et tracteurs.
Lot No. 2:— Equipement de tracteurs
Lot No. 3:— Six (6) autos usagées
Lot No. 4:— Equipement de garage
Lot No. 5:— Equipement de bureau
Lot No. 6:— Office de champ

Les lieux seront ouverts pour inspection mercredi le 26 décembre 1962 de 9:00 à 5:00 heures, au 360 Boul. Curé-Labelle, Ville de Rosemère.

Le syndic et les inspecteurs se réservent le droit de rejeter toutes et chacune des soumissions.

Pour de plus amples renseignements s'adresser au bureau du syndic.

Daté à Montréal, ce 21ème jour de décembre 1962.

RAYNALD BRISSON
SYNDIC

BUREAU DE :
RAYNALD BRISSON, c.a.
6692 rue St-Hubert, Montréal, P.Q.
Tél.: 273-5011

AVIS AUX CREANCIERS DE LA PREMIERE ASSEMBLEE

Dans l'affaire de :

ODINA POTVIN, rentier, demeurant au 4419, rue Brébeuf, Montréal, P.Q.

FAILLI

AVIS est par les présentes donné qu'une ordonnance de séquestre a été rendue contre ODINA POTVIN, le 6e jour de décembre 1962, et que la première assemblée des créanciers sera tenue le 8e jour de janvier 1963, à 10 h. de l'avant-midi, au bureau du séquestre officiel, chambre 16, au Vieux Palais de Justice, à Montréal, Province de Québec.

Daté à Montréal, ce 20e jour de décembre 1962.

J.-C. MARCOTTE, syndic

BUREAU DE :
J.-C. MARCOTTE & ASSOCIE
3611, rue St-Denis,
Montréal 18, P.Q.

DEMANDE DE SOUMISSIONS

Dans l'affaire de la faillite de :

FERRONNERIE SUBMER LTEE,
3293, rue Ontario est, Montréal.

Des soumissions seront reçues au bureau du syndic soussigné jusqu'au jeudi, le 3 janvier 1963, à 4 h. p.m., pour l'achat des actifs suivants en lots séparés ou en bloc :

Lot no 1 — Stock	Approx.	$9,456.44
Lot no 2 — Equipement et fixtures		$918.00
Lot no 3 — Le droit que le syndic peut avoir dans le bail, à raison de $225.00 par mois.		

La place d'affaires sera ouverte pour inspection jeudi le 27 décembre 1962, de 10 h. a.m. à 5 h. p.m.

Les soumissions devront être accompagnées d'un dépôt d'au moins 20% par chèque accepté, à titre d'arrhes, la balance sera payable comptant. Le syndic se réserve le droit de rejeter toutes les soumissions. Les taxes provinciale et fédérale seront à la charge de l'acquéreur.

STEPHEN H. MILLER, syndic

BUREAU :
MILLER & RUEL, syndics-liquidateurs
1117, Ste-Catherine ouest, chambre 417, Montréal.
Tél. AV. 8-6189 — AV. 8-6180

AVIS AUX CREANCIERS DE LA PREMIERE ASSEMBLEE

Dans l'affaire de la faillite de :

J. A. RICHARD LIMITEE, corps politique et incorporé, selon les lois de la Province de Québec, ayant son bureau d'affaires à Shawinigan, Qué.

AVIS est par les présentes donné que J. A. RICHARD LIMITEE, Shawinigan, Province de Québec, a été mise en faillite le 10ème jour de décembre 1962, et que la première assemblée des créanciers sera tenue le 28ème jour de décembre 1962, à 10 heures de l'avant-midi, au bureau de Me VICTOR MARTINEAU, le séquestre officiel, chambre 16, Palais de Justice, Montréal, Qué.

Daté à Montréal, le 18 décembre 1962.

ROBERT CARRIERE, syndic

Bureau de :
DANSEREAU & CARRIERE, syndics
265 Craig Ouest, Suite 410,
Montréal, Qué. — UN. 1-9214.

AVIS AUX CREANCIERS DE LA PREMIERE ASSEMBLEE

Dans l'affaire de :

G. GAGNE INC., corps politique dûment incorporé, ayant sa principale place d'affaires au 1564 est, rue Ste-Catherine, dans les Cité et District de Montréal, P.Q.

FAILLIE

AVIS est par les présentes donné que G. GAGNE INC. a fait cession de ses biens en date du 17e jour de décembre 1962 et que la première assemblée des créanciers sera tenue le 8e jour de janvier 1963, à 10 heures de l'avant-midi, au Bureau du Séquestre officiel, chambre 16, au Vieux Palais de Justice, à Montréal, P.Q.

Daté à Montréal, ce 20e jour de décembre 1962.

RENE DESROCHES, syndic

BUREAU DE :
J.-C. MARCOTTE & ASSOCIE
3611, rue St-Denis,
MONTREAL 18, P.Q.

AVIS AUX CREANCIERS DE LA PREMIERE ASSEMBLEE

Dans l'affaire de :

ALFRED DESMARAIS, industriel, faisant affaires sous les nom et raison sociale de : "LES AUTOBUS DESMARAIS ENRG.", au 18 rue Visitation, dans les Cité et District de Joliette, P.Q.

FAILLI

AVIS est par les présentes donné que ALFRED DESMARAIS a fait cession de ses biens en date du 14e jour de décembre 1962, et que la première assemblée des créanciers sera tenue le 9e jour de janvier 1963, à 10 h. 30 de l'avant-midi, au Bureau du Séquestre officiel, Me Jacques Lavallée, au Palais de Justice, à Joliette, Province de Québec.

Daté à Montréal, ce 20e jour de décembre 1962.

J.-C. MARCOTTE, syndic

BUREAU DE :
J.-C. MARCOTTE & ASSOCIE
3611, rue St-Denis,
MONTREAL 18, P.Q.

AVIS AUX CREANCIERS DE LA PREMIERE ASSEMBLEE

Dans l'affaire de :

HUGHES MICHAUD & JEAN MICHAUD, faisant affaires sous les nom et raison sociale de : "MICHAUD & FRERES", rue St-Georges, dans la Cité de l'Assomption, District de Joliette, P.Q.

FAILLIS

AVIS est par les présentes donné que HUGHES MICHAUD & JEAN MICHAUD ont fait cession de leurs biens en date du 15e jour de décembre 1962, et que la première assemblée des créanciers sera tenue le 9e jour de janvier 1963, à 10 h. de l'avant-midi, au Bureau du Séquestre officiel, Me Jacques Lavallée, au Palais de Justice, à Joliette, Province de Québec.

Daté à Montréal, ce 20e jour de décembre 1962.

J.-C. MARCOTTE, syndic

BUREAU DE :
J.-C. MARCOTTE & ASSOCIE
3611, rue St-Denis,
MONTREAL 18, P.Q.

AVIS DE PREMIERE ASSEMBLEE

Dans l'affaire de la faillite de :

JOHN SHEENAN, restaurateur, faisant affaires sous les nom et raison sociale de "JOHNNY SNACK BAR", au 4210 est, rue Bélanger, Montréal, et demeurant au 11450 boul. L'Archevêque, Montréal-Nord, Qué.

AVIS est par les présentes donné que JOHN SHEENAN a fait une cession le 6ème jour de décembre 1962, et que la première assemblée des créanciers sera tenue le 28ème jour de décembre 1962, à 10 heures de l'avant-midi, au bureau de Me VICTOR MARTINEAU, la Séquestrt Officiel, chambre 16, au Palais de Justice, 155 est, rue Notre-Dame, en la Cité de Montréal, dans la Province de Québec.

Daté à Montréal, ce 14ème jour de décembre 1962.

PAUL HEBERT, C.A., syndic

Bureau de :
HAMEL, GAGNON, HEBERT & ASSOCIES
10 est, rue St-Jacques,
Montréal, Qué.
Tél. UN. 1-9831.

LOI SUR LA FAILLITE

AVIS DE VENTE PAR SOUMISSIONS

CANADA
PROVINCE DE QUEBEC
DISTRICT DE MONTREAL
No 4150/1962

Dans l'affaire de la faillite de :

J.-A. BENOIT, marchand de meubles, au no 189, rue Champlain, St-Jean, P.Q., domicilié à St-Luc, P.Q.

Des soumissions sous enveloppe scellée, portant l'indication "SOUMISSIONS", et renfermant un chèque visé représentant 15% de l'offre, seront reçues au bureau du syndic, jusqu'à jeudi le 28 décembre 1962, à midi, pour l'achat en bloc ou en lots séparés de l'actif suivant :

No 1—Fonds de commerce d'un magasin de meubles, comprenant aussi accessoires électriques, radios, poêles, fournaises, etc.	Inventorié à	$2,117.81
No 2—Pick-up Fargo 1951—Série no 90515281.	Inventorié à	200.00
No 3—Mobilier et équipement comprenant fournaise Coleman, caisse enregistreuse National, réservoir pour l'huile, horloge électrique, comptoir, tablettes, armoire, fluorescents, fournaise à bois, comptoir	Inventorié à	210.00

Le solde payable sur acceptation d'autre part, soit au comptant ou à tels termes acceptables au syndic qui se réserve le droit de rejeter toute soumission.

Toute offre comporte l'obligation pour l'acquéreur de payer, en plus du prix d'achat, toutes taxes attachées à la vente desdits biens.

La place d'affaires sera ouverte pour inspection, le 27 décembre 1962, de 1.30 p.m. à 4.00 p.m.

Daté de St-Jean, P.Q., ce 14ème jour de décembre 1962.

MAURICE BOULAIS, syndic.

Bureaux au no 39, rue St-Jacques,
St-Jean, P.Q.
Tél. FI. 7-7503 - 4.

AVIS AUX CREANCIERS DE LA PREMIERE ASSEMBLEE

Dans l'affaire de la faillite de :

RAYMOND LECAVALIER, 12,320, rue Edger, Montréal, P.Qué.

Avis est par les présentes donné que Raymond Lecavalier, voyageur de commerce, demeurant à 12,320, rue Edger, Montréal, P.Qué., a fait une cession le 13e jour de décembre 1962 et que la première assemblée des créanciers sera tenue le 29e jour de décembre 1962, à dix heures de l'avant-midi, au bureau du séquestre officiel, au Palais de Justice, 155 est, rue Notre-Dame, chambre 16, Montréal, dans la province de Québec.

Montréal, ce 20e jour de décembre 1962.

J.-G. FERNAND BISSONNETTE, syndic

BUREAU :
152 est, Notre-Dame,
Chambre 12,
Montréal, P.Qué.

AVIS AUX CREANCIERS DE LA PREMIERE ASSEMBLEE

Dans l'affaire de la faillite de :

MME HUGUETTE POIRIER-LECAVALIER, demeurant à 12,320, rue Edger Montréal, P.Qué.

Avis est par les présentes donné que Mme Huguette Poirier-Lecavalier, demeurant à 12,320, rue Edger, Montréal, et ayant fait affaires sous le nom de SALON HUGUETTE BEAUTY SHOP, à 5161 Côte-des-Neiges, Montréal, P.Qué., a fait une cession le 13e jour de décembre 1962 et que la première assemblée des créanciers sera tenue le 28e jour de décembre 1962, à dix heures de l'avant-midi, au bureau du séquestre officiel, au Palais de Justice, 155 est, rue Notre-Dame, chambre 16, en la cité de Montréal.

Montréal, ce 20e jour de décembre 1962.

J.-G. FERNAND BISSONNETTE, syndic

BUREAU :
152 est, Notre-Dame,
Chambre 12,
Montréal, P.Qué.

AVIS DE VENTE PAR SOUMISSIONS

Dans l'affaire de la faillite de :

VIATEUR MARQUIS, voyageur, 99-A Grand Boulevard, Ville Ile Perrot, Qué.

Des soumissions, en lots séparés, pour l'achat de l'actif ci-dessous, seront reçues par les soussignés, d'ici lundi le 7 janvier 1963, à midi, à savoir :

LOT A : Une propriété, en blocs de béton et briques, deux étages, située dans la Ville de l'Ile Perrot, nos 99 à 105 Grand Boulevard	$30,000.00
LOT B : Auto Plymouth 1957	$250.00

CONDITIONS : COMPTANT. Un Dépôt de 20% par chèque accepté ou en argent devra accompagner chacune des soumissions. La plus haute ni aucune des soumissions ne devant être nécessairement acceptée.

L'actif en vente est visible tous les jours, entre 1 heure et 4 heures p.m. en s'adressant sur les lieux.

La taxe de vente provinciale et les droits de mutation de propriété seront à la charge des acquéreurs.

Pour autres informations, s'adresser au bureau des syndics soussignés.

Montréal, le 20 décembre 1962.

J. ALEXANDRE DANSEREAU et ROBERT CARRIERE
SYNDICS

Bureau de :
DANSEREAU et CARRIERE, syndics
265 ouest, rue Craig, ch. 410, Montréal, Qué. — UN. 1-9214.

AVIS AUX CREANCIERS DE LA PREMIERE ASSEMBLEE

Dans l'affaire de la faillite de :

ANDRE THERIAULT, 390 Rivière Nord, Chambly, P.Qué.

Avis est par les présentes donné que ANDRE THERIAULT, débardeur, demeurant à 390 Rivière-Nord, Chambly, a fait une cession le 18ème jour de décembre 1962, et que la première assemblée des créanciers sera tenue le 8ème jour de janvier 1963, à dix heures de l'avant-midi, au bureau du séquestre officiel, au Palais de Justice, 155 est, rue Notre-Dame, Chambre 16, en la cité de Montréal.

Montréal, ce 20ème jour de décembre 1962.

J.-G. FERNAND BISSONNETTE, syndic

BUREAU :
152 Notre-Dame est, Chambre 12,
Montréal, P. Qué.

AVIS AUX CREANCIERS DE LA PREMIERE ASSEMBLEE

Dans l'affaire de :

CLAUDE LANGEVIN, libraire, faisant affaires sous les noms et raisons sociales de MESSAGERIES DU LIVRE aux 469-71 St-François-Xavier et LANGEVIN IMPORT EXPORT au 3898, Berri, et demeurant au 10114 Place Meilleur, App. 26, Montréal, P.Q.

FAILLI

AVIS est par les présentes donné que le débuteur susdit a fait cession le 7ème jour de décembre 1962, et que la première assemblée des créanciers sera tenue le 4ème jour de janvier 1963, à dix heures de l'avant-midi, au bureau de Me Victor Martineau, Séquestre Officiel, chambre 16, au Vieux Palais de Justice, à Montréal, P.Q.

Montréal, ce 18ème jour de décembre 1962.

JACQUES HUARD, C.A.
SYNDIC

Bureau de :
GERARD BLAIS & ASSOCIES, C.A.,
2197 est, rue Sherbrooke,
Montréal, P.Q. Tél. : 527-3604.

AVIS DE PREMIERE ASSEMBLEE

Dans l'affaire de la faillite de :

GRATIEN FORCIER, aviculteur et camionneur, résidant à Ste-Pie-de-Guire, Cté Yamaska, Qué.

AVIS est par les présentes donné que GRATIEN FORCIER a fait une cession le 5ème jour de décembre 1962, et que la première assemblée des créanciers sera tenue le 28ème jour de décembre 1962, à 10 heures de l'avant-midi, au bureau de Me VICTOR MARTINEAU, le Séquestre Officiel, chambre 16, au Palais de Justice, 155 est, rue Notre-Dame, en la Cité de Montréal, dans la Province de Québec.

Daté à Montréal, ce 18ème jour de décembre 1962.

ARMAND GAGNON, syndic

Bureau de :
HAMEL, GAGNON, HEBERT & ASSOCIES
10 est, rue St-Jacques, Montréal, Qué.
Tél. UN. 1-9831.

LES AVENTURES DE TINTIN ET MILOU

LE SECRET de LA LICORNE

par HERGE COPYRIGHT

LA SCIENCE EN IMAGES

le *ROTOMINEUR*

L'exploitation de couches très minces ayant un "mauvais toit" (tendance à l'effondrement), ou présentant une grande inclinaison, devient encore plus difficile.

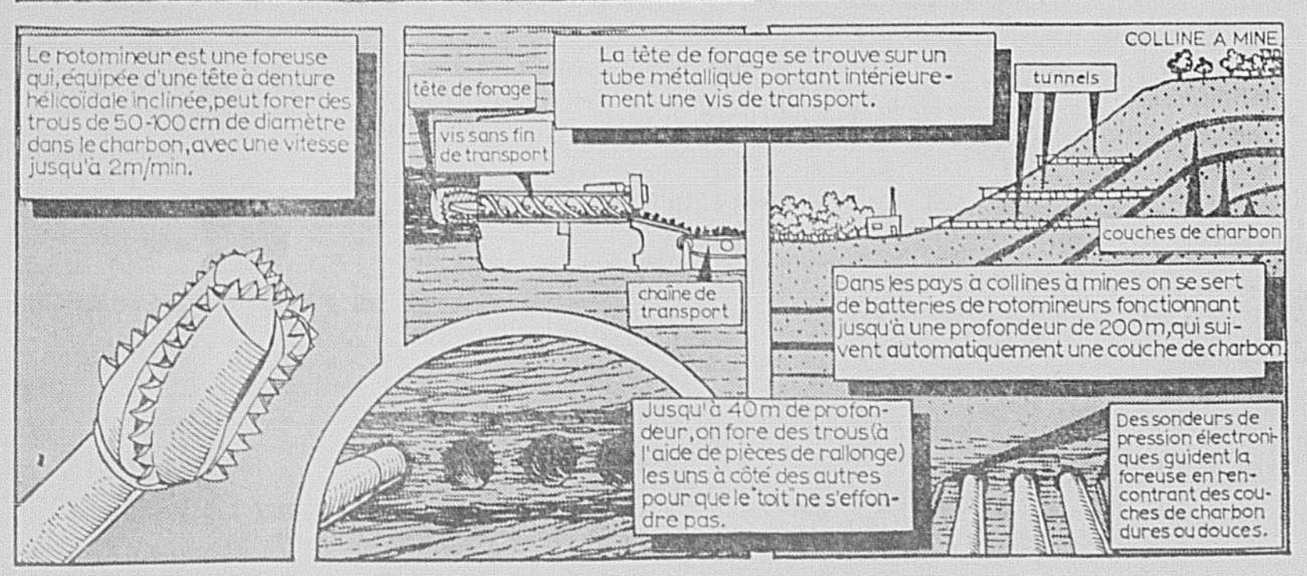

TARZAN

MOCO

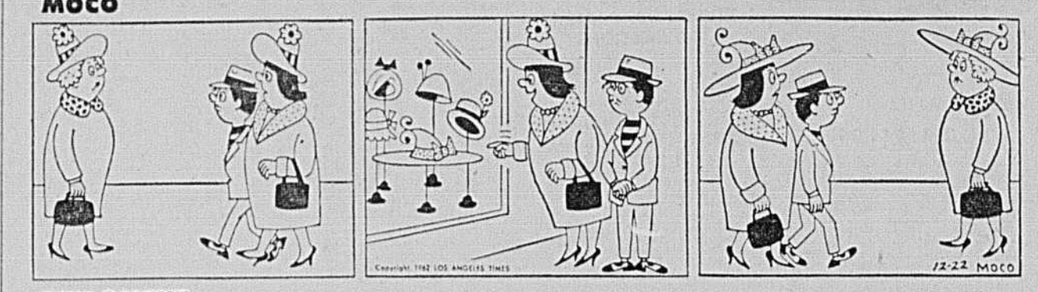

PHILOMENE

PILOTE TEMPETE

LE FANTOME

LE SURHOMME

CHOCOLATS - CIGARETTES

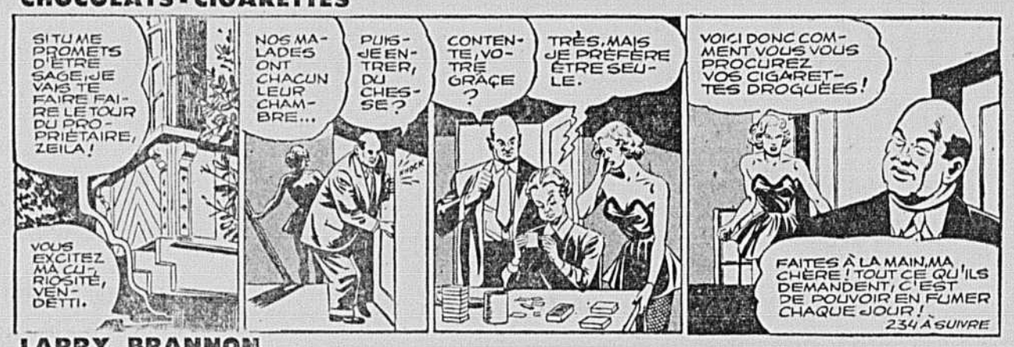

LARRY BRANNON

LE PAPA DE LILI

MON ONCLE

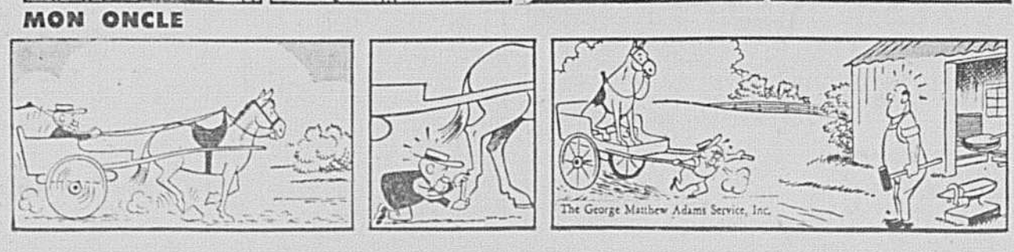

avis de DÉCÈS

BARILARI (Raphaël) — A Montréal, le 21 décembre 1962, à l'âge de 74 ans, est décédé M. Raphaël Barilari, époux de Césira Secchiaroli, demeurant au 9464 Charton. Les funérailles auront lieu lundi le 24 courant. Le convoi funèbre partira des salons Georges Godin, 10,540 rue Papineau à 9 hrs 30 pour se rendre à l'église Notre-Dame-de-Pompéi, où le service sera célébré à 10 hrs, et de là au cimetière de la Côte-des-Neiges, lieu de la sépulture. Parents et amis sont priés d'y assister sans autre invitation.

BIGRAS (Agnès) — A Verdun, le 20 décembre 1962, à l'âge de 85 ans est décédée Mme veuve William Bigras née Agnès Blake, demeurant à 716, 6e Avenue, Verdun. Les funérailles auront lieu lundi le 24 courant. Le convoi funèbre partira des salons Urgel Bourgie Ltée 5551 rue Wellington pour se rendre à l'église Notre-Dame-de-Lourdes où le service sera célébré à 9 hrs et de là au cimetière de la Côte-des-Neiges, lieu de la sépulture. Parents et amis sont priés d'y assister sans autre invitation.

BISAILLON — A Montréal, le 21 décembre 1962, à l'âge de 65 ans, est décédé Raoul Bisaillon, époux de Blanche Dompierre, demeurant à 7105 Christophe-Colomb. Les funérailles auront lieu lundi le 24 courant. Le convoi funèbre partira des salons J. M. Dubreuil, 6776 rue St-Hubert à 10 hrs 30 pour se rendre à l'église St-Arsène où le service sera célébré à 11 hrs et de là au cimetière de la Côte-des-Neiges, lieu de la sépulture. Parents et amis sont priés d'y assister sans autre invitation.

BISSON (Blanche) — A Montréal, le 21 décembre 1962, à l'âge de 87 ans, est décédée Mme veuve Norbert Bisson, née Blanche Cardinal et mère du Dr Christophe Bisson. Les funérailles auront lieu lundi le 24 courant. Le convoi funèbre partira des salons Bonneville & Gingras 4504 rue Ste-Catherine est à 9 hrs 45 pour se rendre à l'église St-Barnabé-Apôtre, où le service sera célébré à 10 hrs et de là au cimetière de Côte-des-Neiges, lieu de la sépulture. Parents et amis sont priés d'y assister sans autre invitation.

BOND (Frank Edouard) — A Verdun, le 21 décembre 1962, à l'âge de 49 ans, est décédé Frank Edouard Bond, époux de Gabrielle Chartrand, demeurant à 662 Allard. Les funérailles auront lieu lundi le 24 courant. Le convoi funèbre partira des salons L. Thériault Enrg. 512 rue de l'Eglise à 8 hrs 40, pour se rendre à l'église Notre-Dame-de-la-Garde, où le service sera célébré à 9 hrs, et de là au cimetière de la Côte-des-Neiges, lieu de la sépulture. Parents et amis sont priés d'y assister sans autre invitation.

BOUCHARD — A Hauterive, le 21 décembre 1962 est décédé subitement M. Albani Bouchard, époux de Dame Elmire Savard et père de Mme J.-A. Rouleau (Florence), de Ville St-Laurent. Les funérailles auront lieu lundi le 24 courant. Le convoi funèbre partira du salon Banville, de Hauterive pour se rendre en la Cathédrale de Hauterive où le service sera célébré à 10 hrs a.m. Parents et amis sont priés d'y assister sans autre invitation.

BOYER (Hervé) — A Maple Grove, le 20 décembre 1962, à l'âge de 54 ans, est décédé Hervé Boyer, époux d'Yvette Prévost, demeurant à 169 Boul. Maple Grove. Les funérailles auront lieu lundi le 24 courant. Le convoi funèbre partira des salons Bourgie & Frères Enrg. 127, rue Ellice, à Beauharnois à 9 hres 45, pour se rendre à l'église paroissiale de Maple Grove où le service sera célébré à 10 hres et de là au cimetière de Beauharnois, lieu de la sépulture. Parents et amis sont priés d'y assister sans autre invitation.

BRIERE — A Montréal, le 21 décembre 1962, à l'âge de 62 ans, est décédé M. Paul Brière époux de Germaine Guy, demeurant 5031 Ste-Catherine Est. Les funérailles auront lieu lundi le 24 courant. Le convoi funèbre partira de A. Guindon Enrg., 4955 rue Adam et de là au cimetière de la Côte-des-Neiges, lieu de la sépulture. Parents et amis sont priés d'y assister sans autre invitation.

BRISSON (Emile) — A Lachine, le 21 décembre 1962, à l'âge de 64 ans, est décédé Emile Brisson, époux de Marie Raymond, 730 - 24e Ave, Lachine. Les funérailles auront lieu lundi, le 24 courant. Le convoi funèbre partira des salons Raoul Bourgie Inc., 1345 rue Notre-Dame, Lachine, pour se rendre à l'église Ste-Françoise-Romaine, où le service sera célébré, et de là au cimetière de Lachine, lieu de la sépulture. Parents et amis sont priés d'y assister sans autre invitation.

ADOLPHE LEMAY
Directeur de funérailles
SALONS MODERNES
17 est, rue LAURIER
CR. 4-2487

AIMERIO LEMAY président
ANDRE LEMAY vice-président
MAURICE LEMAY, sec.
Succursale 7601 est, NOTRE-DAME — CL. 5-2693
Service d'ambulance

SALONS MORTUAIRES MODERNES
GEO. GODIN
DIRECTEUR de FUNERAILLES
518-528 est, rue Rachel Montréal 34
Nouv. succursales 2251 J.-Talon E. 10,540 av. Papineau
LA. 4-3571
SERVICE D'AMBULANCE
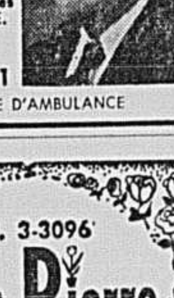

CR. 3-3096
Jean-Pierre
FLEURISTE
fleurs pour toutes occasions
915 EST, ST-ZOTIQUE

L'ART DANS LES FLEURS
?
Pourquoi toujours
La Patrie Fleuriste
IL Y A SUREMENT UNE RAISON
168 EST, STE-CATHERINE
UN. 1-8471

CAMERLAIN (Albert) — A l'hôpital Regina le mercredi 19 décembre 1962, à l'âge de 70 ans, est décédé Albert Camerlain, du 34 rue St-Denis, St-Lambert, époux bien-aimé de Germaine Bétournay et père chéri de Mme H. Lagueux (Rita), Denis et Paul. La dépouille mortelle est exposée aux salons J. W. McGillivray & Sons 307 Riverside Drive, St-Lambert Les funérailles auront lieu samedi matin, à 9 h. 30, à l'église paroissiale de St-Lambert (av. Lorne). Inhumation au cimetière paroissial de St-Lambert.

CHARLAND (Wilfrid) — A Lavaltrie, le 21 décembre 1962 à l'âge de 80 ans est décédé Wilfrid Charland, époux en 1ères noces de Dorsina Roy et en 2e noces de feu Corinne Monda. Les funérailles auront lieu lundi le 24 courant. Le convoi funèbre partira des salons Lanoix et Guilbault Enrg., 1 rue Notre-Dame à Lavaltrie pour se rendre à l'église paroissiale de Lavaltrie où le service sera célébré à 11 hrs. Parents et amis sont priés d'y assister sans autre invitation.

CHEVRIER (Aurèle) — A St-Lambert, le 21 décembre 1962, à l'âge de 78 ans, est décédé Dr Aurèle Chevrier, époux en 1ères noces de feu Rina Cadieux, et en 2èmes noces de Marguerite Marchand, demeurant au 411 rue Brixton (St-Lambert), père de Mme C.-H. Morais (Gisèle) Claude et André. Les funérailles auront lieu lundi le 24 courant. Le convoi funèbre partira des salons Urgel Bourgie Limitée, 63 ave Lorne, St-Lambert à 9 hrs 45 pour se rendre à l'église St-Lambert, où le service sera célébré à 10 hrs, et de là au cimetière de Rigaud, lieu de la sépulture. Parents et amis sont priés d'y assister sans autre invitation.

CLOUTIER (Eugénie) — A Montréal, le 21 décembre 1962, à l'âge de 68 ans, est décédée Mme veuve Michel Cloutier, née Eugénie Charret, demeurant au 4581 rue Lafontaine. Les funérailles auront lieu lundi le 24 courant. Le convoi funèbre partira des salons Bonneville & Gingras 4504 rue Ste-Catherine E. à 8 hrs 45 pour se rendre à l'église St-Barnabé-Apôtre où le service sera célébré à 9 hrs et de là au cimetière de Côte-des-Neiges, lieu de la sépulture. Parents et amis sont priés d'y assister sans autre invitation.

DESNOYERS (Eugène)—A Montréal, le 20 décembre 1962, à l'âge de 53 ans, est décédé Eugène Desnoyers, autrefois tabaconiste rue Ontario est, époux de Rose Bronsard. Les funérailles auront lieu lundi le 24 courant. Le convoi funèbre partira des salons J. H. Benoit 2102 rue Fullum à 8 hrs 40 pour se rendre à l'église du Sacré-Coeur où le service sera célébré à 9 hrs et de là au cimetière de la Côte-des-Neiges, lieu de la sépulture. Parents et amis sont priés d'y assister sans autre invitation.

DOUVILLE (Germaine) — Le 29 novembre 1962, est décédée accidentellement Germaine Douville, employée civil du département de l'Impôt provincial, fille de feu M. et Mme Eugène Douville, demeurant au 521 Fleury. Les funérailles eurent lieu le 3 décembre.

DUBE (Laurent) — A Montréal, le 21 décembre 1962, à l'âge de 63 ans, est décédé M. Laurent Dubé, époux de Germaine Legault, demeurant au 1259B, rue St-Zotique. Les funérailles auront lieu lundi le 24 courant. Le convoi funèbre partira des salons J. M. Dubreuil 6776 rue St-Hubert à 8 hrs 45 pour se rendre à l'église St-Arsène où le service sera célébré à 9 hrs et de là au cimetière de Côte-des-Neiges, lieu de la sépulture. Parents et amis sont priés d'y assister sans autre invitation.

DUFOUR (Adélard) — A La Malbaie, le 21 décembre, à l'âge de 88 ans, est décédé Adélard Dufour, époux de feu Sara Bouchard, demeurant à Cap-à-l'Aigle. Les funérailles auront lieu le 24 courant. Le convoi funèbre partira de la résidence du défunt à 9 h. a.m. pour se rendre à l'église de Cap-à-l'Aigle où le service sera chanté à 10 h. a.m., et de là au cimetière de La Malbaie, lieu de sépulture. Parents et amis sont priés d'y assister sans autre invitation.

ETHIER — Subitement à St-Jérôme, le 21 décembre 1962, à l'âge de 73 ans, est décédé M. J. Venant Ethier, époux de feu Anna Labelle, demeurant à 475 St-Georges, père de Mme Robert Guertin, née Réjeanne et de Jean-Claude. Les funérailles auront lieu lundi, le 24 courant. Le convoi funèbre partira des salons Hervé Trudel et Fils, 400 rue Labelle, St-Jérôme pour se rendre à l'église, où le service sera célébré à 11 hres. Parents et amis sont priés d'y assister sans autre invitation.

FILION (Jeanne) — Accidentellement à Ste-Thérèse, le 20 décembre 1962 à l'âge de 56 ans est décédée Jeanne Mayer, épouse d'Henri Filion, demeurant à St-Augustin des Deux-Montagnes. Les funérailles auront lieu lundi le 24 courant. Le convoi funèbre partira des salons Alban Mallette à St-Augustin pour se rendre à l'église paroissiale de St-Augustin où le service sera célébré à 11 hrs et de là au cimetière du même endroit lieu de la sépulture. Parents et amis sont priés d'y assister sans autre invitation.

FISET — A Montréal, le 21 décembre 1962, à l'âge de 81 ans, est décédée Mme Vve Samuel Fiset, née Charlotte Roy, demeurant à 5951 de St-Valier. Les funérailles auront lieu lundi le 24 courant. Le convoi funèbre partira des salons J. M. Dubreuil 8432 rue St-Denis à 8 hrs 30 pour se rendre à l'église St-Edouard où le service sera célébré à 9 hrs et de là au cimetière de Ste-Thérèse de Blainville, lieu de la sépulture. Parents et amis sont priés d'y assister sans autre invitation.

services anniversaires

LECAVALIER (Mme Horace) — En souvenir de notre mère chérie, le 26 courant, à 11 h. a.m. à l'église de Ville St-Laurent, sera chanté un service anniversaire pour le repos de l'âme de Mme Horace Lecavalier. Parents et amis sont priés d'y assister.

Maison fondée en 1877
J. BRUNET
Limitée
MONUMENTS
INSCRIPTIONS et NETTOYAGES
5119, av. Decelles
(près du ch. Reine-Marie)
RE. 8-8686

AIR CLIMATISE
SALONS MORTUAIRES ULTRA-MODERNES
JOS. LUSSIER ET FILS
DIRECTEURS DE FUNERAILLES
4715-33 AVE. PAPINEAU
LA-3-1242

GAUTHIER (Anna) — A Jacques-Cartier, le 21 décembre 1962 à l'âge de 71 ans est décédée Anna Maisonneuve, épouse en 1ères noces de Hormidas Fournier, et en 2e noces de feu Joseph Gauthier, demeurant chez sa fille Mme Léo-Paul Lavigne, 1607 Notre-Dame-de-Grâce. Les funérailles auront lieu lundi le 24 courant. Le convoi funèbre partira des salons E. Darche & Fils Inc. 1370 Chemin Chambly, Jacques-Cartier à 9 hrs 45 pour se rendre à l'église Notre-Dame-de-Grâce où le service sera célébré à 10 hrs et de là au cimetière de St-Georges lieu de la sépulture. Parents et amis sont priés d'y assister sans autre invitation.

GELINAS (Henri) — A Montréal, le 19 décembre 1962, à l'âge de 61 ans, est décédé Henri Gélinas, époux de Amanda Farley, demeurant à 741 du Couvent. Les funérailles auront lieu lundi le 24 courant. Le convoi funèbre partira des salons Urgel Bourgie Ltée, 2630 rue Notre-Dame ouest à 8 h.45, pour se rendre à l'église St-Henri où le service sera célébré à 9 hres, et de là au cimetière de la côte-des-Neiges, lieu de la sépulture. Parents et amis sont priés d'y assister sans autre invitation.

GLACKMEYER (Samuel) — A Montréal, le 20 décembre 1962, à l'âge de 87 ans est décédé Samuel Glackmeyer, époux de feu Régina Darveau, demeurant à 167 Kimdersley, Ville Mont-Royal. Les funérailles auront lieu lundi le 24 courant. Le convoi funèbre partira des salons de la Société Coopérative de frais funéraires 7030 rue St-Denis à 8 h. 40 pour se rendre à l'église St-Joseph de Ville Mont-Royal où le service sera célébré à 9 h. et de là au cimetière de la Côte-des-Neiges, lieu de la sépulture. Parents et amis sont priés d'y assister sans autre invitation.

GODARD (Oscar) — A Montréal, le 20 décembre 1962, à l'âge de 66 ans, est décédé Oscar Godard, époux de Yvonne Mailhot. Les funérailles auront lieu lundi le 24 courant. Le convoi funèbre partira de la résidence funéraire Magnus Poirier Inc. 6603, rue St-Laurent à 8 hres 45, pour se rendre à l'église St-Jean-de-la-Croix, où le service sera célébré à 9 hres, et de là au cimetière de la Côte-des-Neiges, lieu de la sépulture. Parents et amis sont priés d'y assister sans autre invitation.

HAMEL (Rita) — A Montréal, le 21 décembre 1962, à l'âge de 76 ans et 9 mois, est décédée Mme veuve Louis-Philippe Hamel, née Rita Pelletier, demeurant au 1756, rue Beaudry. Les funérailles auront lieu lundi le 24 courant. Le convoi funèbre partira des salons Victor Dubois Enrg., 1750, rue Amherst à 9 h. 15 pour se rendre à l'église Sainte-Catherine où le service sera célébré à 9 h. 30 et de là au cimetière de la Côte-des-Neiges, lieu de la sépulture. Parents et amis sont priés d'y assister sans autre invitation.

JUBINVILLE (Lucille) — A Trois-Rivières, le 21 décembre 1962 à l'âge de 48 ans est décédée Lucille Desautels, épouse de Charles-Henri Jubinville. Les funérailles auront lieu lundi le 24 courant. Le convoi funèbre partira des salons J.-R. Deslauriers Ltée 5650 Chemin Côte-des-Neiges à 9 hrs 40 pour se rendre à l'église St-Gabriel-Lalemant, coin Fabre et Everett où le service sera célébré à 10 hrs et de là au cimetière de la Côte-des-Neiges lieu de la sépulture. Parents et amis sont priés d'y assister sans autre invitation.

LAPERRIERE — A Montréal, le 21 décembre 1962, à l'âge de 79 ans, est décédé Louis Philippe Laperrière ex-employé de l'Oratoire St-Joseph, fils de feu Joseph Laperrière et de feu Louise Paquin. Les funérailles auront lieu lundi le 24 courant. Le convoi funèbre partira des salons Roland Bisson Inc. 1415 rue Fleury Est. à 8 hrs 45 pour se rendre à l'église St-Paul de la Croix, où le service sera célébré à 9 hrs et delà au cimetière de St-Roch L'Achigan où un libéra sera chanté, lieu de la sépulture. Parents et ami sont priés d'y assister sans autre invitation.

LEGAULT (Maurice) — A Montréal, le 20 décembre 1962, à l'âge de 37 ans, est décédé accidentellement Maurice Legault, époux de Marguerite Veilleux, demeurant au 7522 Berri. Les funérailles auront lieu lundi le 24 courant. Le convoi funèbre partira des salons Rémi Allard, 7384 rue St-Denis à 8 hrs 45 pour se rendre à l'église Notre-Dame-du-Rosaire, où le service sera célébré à 9 hrs, et de là au cimetière de l'Est, lieu de la sépulture. Parents et amis sont priés d'y assister sans autre invitation.

L'ESPERANCE (Emeline) — A Montréal, le 20 décembre 1962, à l'âge de 75 ans, est décédée Mme Oscar L'Espérance née Emeline Dunn, autrefois de Beloeil. Les funérailles auront lieu lundi le 24 courant. Le convoi funèbre partira des salons de la Société Coopérative de Frais Funéraires 2215 est, rue Jean-Talon à 8.00 hres pour se rendre à l'église St-Jacques, où le service sera célébré à 8.30 hres et de là au cimetièrere de St-Hilaire, lieu de la sépulture. Parents et amis sont priés d'y assister sans autre invitation.

LIMOGES (Palma) — A Montréal, le 21 décembre 1962 à l'âge de 75 ans est décédé Palma Limoges, époux de Bernadette Matte, demeurant au 4950 Boul. Pie-IX, appt 10. Les funérailles auront lieu lundi le 24 courant. Le convoi funèbre partira des salons de la Société Coopérative de frais funéraires 4848 rue Papineau à 8 hrs 40 pour se rendre à l'église St-Albert-le-Grand où le service sera célébré à 9 hrs et de là au cimetière de la Côte-des-Neiges lieu de la sépulture. Parents et amis sont priés d'y assister sans autre invitation.

LONGPRE (Arthur) — A Montréal, le 20 décembre 1962, à l'âge de 63 ans, est décédé Arthur Longpré, époux en 1ères noces de Anna Prescott et en 2èmes noces de Almira Gélinas. Les funérailles auront lieu lundi le 24 courant. Le convoi funèbre partira des salons Bonneville et Gingras 4504, rue Ste-Catherine Est à 7.45 hres pour se rendre à l'église St-Barnabé-Apôtre, où le service sera célébré à 8.00 hres et de là au cimetière de St-Gabriel de Brandon, lieu de la sépulture, où un libera sera chanté. Parents et amis sont priés d'y assister sans autre invitation.

MAGNAN (J.-Alfred) — A Berthierville, le 21 décembre 1962, à l'âge de 55 ans, est décédé M. J.-Alfred Magnan, époux d'Ernestine Laporte. Les funérailles auront lieu lundi le 24 courant. Le convoi funèbre partira des salons Bernard Lanoix, 6 rue De Bienville pour se rendre à l'église paroissiale de Berthierville, où le service sera célébré à 10 hrs. Parents et amis sont priés d'y assister sans autre invitation.

MARTIN (Célina) — A Montréal, le 21 décembre 1962 à l'âge de 88 ans est décédée Mme veuve Ludger Martin, née Célina St-Pierre, autrefois de l'Ile Bizard, demeurant à 4220 Henri-Julien. Les funérailles auront lieu lundi le 24 courant. Le convoi funèbre partira des salons Georges Godin 518 rue Rachel à 8 h. 45 pour se rendre à l'église St-Jean-Baptiste où le service sera célébré à 9 heures et de là au cimetière de l'Ile Bizard, lieu de la sépulture, où un libera sera chanté. Parents et amis sont priés d'y assister sans autre invitation. S.V.P. pas de fleurs.

MEILLEUR — A Montréal, le 21 décembre 1962, à l'âge de 76 ans, est décédé M. Emery Meilleur, (pensionnaire Commission de Transport de Montréal, division St-Henri), demeurant à 4751 Adam. Les funérailles auront lieu lundi le 24 courant. Le convoi funèbre partira des A. Guindon Enrg. 4951 rue Adam pour se rendre à l'église St-Clément de Viauville et de là au cimetière de la Côte-des-Neiges, lieu de la sépulture. Parents et amis sont priés d'y assister sans autre invitation. Membre du Tiers-Ordres.

DECES DE M. CHARLES-EDOUARD HEBERT

A sa résidence le 1er décembre 1962 est décédé à l'âge de 73 ans et 4 mois, après une longue maladie, M. Charles-Edouard Hébert. Il était hôtelier à Alma depuis 40 ans. Il était membre de la Ligue du Sacré-Coeur, Chevalier de Colomb, 4e degré du conseil 2722, d'Alma, demeurant à 45, Sacré-Coeur Est, Alma.

Le défunt laisse dans le deuil outre son épouse, née Blanche Desbiens, ses soeurs: Mme Bill Deschênes, (Estelle), Hervé Bellemare de Providence, R.I. (Juliette), J.-A. Doucet, de Grand'Mère (Laurette), Rév. Soeur St-Alban (Marie-Anne), des Soeurs de l'Assomption, de Princeville et Mlle Jeanne Hébert, d'Alma. Il laisse également dans le deuil un frère: M. Raoul Hébert, de Shawinigan.

Les funérailles ont eu lieu mardi le 4 décembre 1962, à l'église St-Joseph. La dépouille mortelle fut exposée à la maison Paul Bérubé et Fils, 40, rue Harvey est, Alma.

MENARD (Hubert) — A Laval-Ouest, le 20 décembre 1962 à l'âge de 61 ans est décédé Hubert Ménard, propriétaire du Restaurant Lilianne, de Laval-Ouest, père de Richard, Claude, constable de la ville de Laval-Ouest, Denise (Mme Réal Miron), Gérald, demeurant au 2855 Boul. Ste-Rose, Laval-Ouest. Les funérailles auront lieu le 24 courant. Le convoi funèbre partira des salons Alban Mallette, 3582, 24e rue, Laval-Ouest pour se rendre à l'église St-Théophile où le service sera célébré à 9 hrs et de là au cimetière du même endroit lieu de la sépulture. Parents et amis sont priés d'y assister sans autre invitation.

PARADIS (Fernande)—A Montréal, le 20 décembre 1962, à l'âge de 42 ans, est décédée Mme Roger Paradis née Fernande Desrosiers, demeurant à 5198 Beaubien. Les funérailles auront lieu lundi le 24 courant. Le convoi funèbre partira des salons T. Sansregret Ltée, 6440 25ème avenue angle Beaubien pour se rendre à l'église Notre-Dame-du-Foyer où le service sera célébré à 9 hrs et de là au cimetière de la Côte-des-Neiges, lieu de la sépulture. Parents et amis sont priés d'y assister sans autre invitation.

PELOQUIN (Justine) — A Montréal, le 20 décembre 1962, à l'âge de 76 ans, est décédée Mme Justine Leblanc, épouse en 1ères noces de feu Napoléon Mathieu et en 2es noces de feu Pierre Péloquin. Les funérailles auront lieu lundi le 24 courant. Le convoi funèbre partira des salons J. R. Deslauriers 790 Boul. Ste-Croix Ville St-Laurent pour se rendre à l'église St-Hippolyte où le service sera célébré à 9 hrs et de là au cimetière de St-Laurent, lieu de la sépulture. Parents et amis sont priés d'y assister sans autre invitation.

PIQUETTE (Benoit)—A Montréal, le 20 décembre 1962, à l'âge de 48 ans, est décédé Benoit Piquette, employé de la Compagnie de Transport de Montréal, époux de Jeanne Durand, demeurant à 9094, 9ème avenue, Ville St-Michel. Les funérailles auront lieu lundi le 24 courant. Le convoi funèbre partira des salons J.-A. Guilbault Inc. 5359, 11e avenue, Rosemont, Ralliement coin 11ème et Ave et Jarry à 9 hres 45 pour se rendre à l'église St-Bernardin, où le service sera célébré à 10 hrs et de là au cimetière de l'Est, lieu de la sépulture. Parents et amis sont priés d'y assister sans autre invitation.

RABEAU (Antonio) — A Ville Mont-Royal, le 20 décembre 1962 à l'âge de 64 ans est décédé M. Antonio Rabeau, époux de Marie-Claire Longtin, digne maître du 4e degré des Chevaliers de Colomb, du district no 1 province de Champlain. Les funérailles auront lieu lundi le 24 courant. Le convoi funèbre partira des salons J.-R. Deslauriers Ltée 5650 Chemin Côte-des-Neiges, à 9 hrs 50 pour se rendre à l'église St-Joseph de Mont-Royal où le service sera célébré à 10 hrs et de là au cimetière de la Côte-des-Neiges lieu de la sépulture. Ralliement angle Beverly et Boul. Laird. Parents et amis sont priés d'y assister sans autre invitation.

RICHER (Angélina) — A Montréal, le 21 décembre 1962, à l'âge de 66 ans, est décédée Mme Jean Richer, née Angélina Lafontaine. Les funérailles auront lieu lundi, le 24 courant. Le convoi funèbre partira des salons Urgel Bourgie Ltée, 4737 rue Delorimier, à 8 hres 45, pour se rendre à l'église St-Stanislas-de-Kostka, où le service sera célébré à 9 hres, et de là au cimetière de Côte-des-Neiges, lieu de la sépulture. Parents et amis sont priés d'y assister sans autre invitation. Elle était dame de Ste-Anne et membre du Tiers-Ordre.

RICHER (Philippe) — A Pointe-St-Charles, le 20 décembre 1962, à l'âge de 78 ans, est décédé Philippe Richer, époux de Albina Dulude, demeurant à 2481 rue Grand-Tronc. Les funérailles auront lieu lundi le 24 courant. Le convoi funèbre partira des salons L. Thériault Enrg. 1270, rue Laprairie, à 8 h. 45, pour se rendre à l'église St-Charles, où le service sera célébré à 9 heures, et de là au cimetière de la Côte-des-Neiges, lieu de la sépulture. Parents et amis sont priés d'y assister sans autre invitation.

RIVET (Mathildé) — A Montréal, le 19 décembre 1962 à l'âge de 74 ans, est décédée Mme veuve Albert Rivet, née Mathildé Rivet, demeurant à 2187 Joliette. Les funérailles auront lieu lundi le 24 courant. Le convoi funèbre partira des salons E. Rajotte 3635 rue Hochelaga pour se rendre à l'église Ste-Jeanne D'Arc où le service sera célébré à 9 hrs et de là au cimetière de l'Est, lieu de la sépulture. Parents et amis sont priés d'y assister sans autre invitation.

ROBILLARD (Agnès) — A Montréal, le 21 décembre 1962, à l'âge de 66 ans, est décédée Mme Clément Robillard, née Agnès Lapointe, demeurant au 7392 Louis-Hébert. Les funérailles auront lieu lundi le 24 courant. Le convoi funèbre partira des salons Geo. Godin, 2251 rue Jean-Talon à 8 hrs 45 pour se rendre à l'église Ste-Barthélemy, où le service sera célébré à 9 hrs, et de là au cimetière de Mascouche, lieu de la sépulture. Parents et amis sont priés d'y assister sans autre invitation. Un libéra sera chanté.

ROBILLARD (Alice) — A l'Hôtel-Dieu de Montréal, le 21 décembre 1962, à l'âge de 76 ans, est décédée Alice Normandeau, épouse de Edouard Robillard, demeurant à 5 rue du Collège, Ste-Anne-de-Bellevue. Les funérailles auront lieu lundi le 24 courant. Le convoi funèbre partira des salons J. S. Vallée Ltée, 107, rue Ste-Anne, à 9.15 hres, pour se rendre à l'église paroissiale de Ste-Anne-de-Bellevue où le service sera célébré à 9.30 hres et de là au cimetière du même endroit, lieu de la sépulture. Parents et amis sont priés d'y assister sans autre invitation.

ST-PIERRE (Charles) — A Montréal, le 20 décembre 1962 à l'âge de 77 ans est décédé M. Charles St-Pierre, ex-président de la Banque Canadienne Nationale. Les funérailles auront lieu lundi le 24 courant. Le convoi funèbre partira des salons Urgel Bourgie Ltée angle Boul. Décarie et avenue Notre-Dame-de-Grâce à 9 hrs 45 pour se rendre à l'église Notre-Dame-de-Grâce où le service sera célébré à 10 hrs et de là au cimetière de la Côte-des-Neiges lieu de la sépulture. Parents et amis sont priés d'y assister sans autre invitation.

SAULNIER (Armand) — A Montréal, le 21 décembre 1962, à l'âge de 37 ans, est décédé M. Armand Saulnier, Inspecteur de la Cité de Montréal, époux de Solange Perron, demeurant 7393 Drolet. Les funérailles auront lieu lundi le 24 courant. Le convoi funèbre partira des salons Urgel Bourgie Ltée 745 rue Crémazie Est à 8.40 hres pour se rendre à l'église Ste-Cécile où le service sera célébré, et de là au cimetière de Côte-des-Neiges, lieu de la sépulture. Parents et amis sont priés d'y assister sans autre invitation.

M. I. MALOUIN

Monsieur Isidore Malouin, ex-courtier en obligations, époux de Dame Yvette Lizotte, est décédé le 14 décembre, à l'âge de 60 ans. Monsieur Malouin demeurait au no 135 ouest, Grande-Allée.

Monsieur Malouin était un homme d'affaires averti et avantageusement connu dans le monde des affaires et de la finance.

Après avoir été à l'emploi de la Banque Provinciale du Canada, où il occupa, pendant plusieurs années, la charge de gérant de succursale, il devint par la suite chef des placements à la compagnie "Les Prévoyants du Canada".

Par la suite, il devint président de "Oscar Dubé & Cie Ltée", où il exerça d'une façon émérite la profession de courtier en valeurs.

Pendant toute sa vie, Monsieur Malouin se dévoua avec zèle et participa à plusieurs oeuvres charitables et sociales.

Monsieur Malouin laisse dans le deuil son épouse, née Yvette Lizotte, sa fille et son gendre, M. et Mme Jean-Paul Thivierge (Michèle), de Ste-Foy, son frère et ses soeurs, ses beaux-frères et belles-soeurs, M. l'abbé Charles Malouin, de Québec, le capt et Mme J.-A. Langlois (Rosette), de Sillery, Sr Marie-Médiatrice (Aline), religieuse de l'Immaculée-Conception de Montréal, Mlle Eva Malouin, M. Jean-Baptiste Bernier, de Charny, M. et Mme C.-E. Farmer, de Verdun, M. et Mme Robert Lizotte, de Duvernay, M. et Mme Gérald Lizotte, de Montréal, ses petits-enfants André et France Thivierge, ainsi que plusieurs neveux et nièces, cousins et cousines.

Nos plus sincères condoléances à la famille en deuil.

TREMBLAY (Hélène)—A Montréal, le 20 décembre 1962, à l'âge de 23 ans, est décédée accidentellement Hélène Tremblay, fille de Rosaire Tremblay et de feu Florence Lavoie, demeurant à 4080 Pierre-Chevrier. Les funérailles auront lieu lundi le 24 courant. Le convoi funèbre partira des salons Bonneville & Gingras, à 8.30 hres, 5805 rue Boileau, coin Lacordaire, pour se rendre à l'église St-Donat, où le service sera célébré à 9.00 hres, et de là au cimetière de l'Est, lieu de la sépulture. Parents et amis sont priés d'y assister sans autre invitation.

TREMBLAY (Rodrigue) — Accidentellement à Mont-Joli, le 21 décembre 1962, à l'âge de 27 ans, est décédé M. Rodrigue Tremblay, époux de Rolande Dionne, demeurant au 112 rue Aubin à Mont-Joli, autrefois de Montréal. Les funérailles auront lieu lundi le 24 courant. Le convoi funèbre partira des salons Patrick Provencher 3763 rue Dandurand à 9 hrs 15 pour se rendre à l'église St-François-Solano, où le service sera célébré à 9 hrs 30 et de là au cimetière de St-Vincent-de-Paul, lieu de la sépulture. Parents et amis sont priés d'y assister sans autre invitation. Prière de ne pas envoyer de fleurs.

TROTTIER (Jeanne) — A St-Jérôme, le 21 décembre 1962, à l'âge de 53 ans, est décédée Jeanne Deschênes, épouse de M. Rolland Trottier, agent du Pacifique Canadien, à Portneuf. Les funérailles auront lieu lundi, le 24 courant. Le convoi funèbre partira des salons Hervé Trudel et Fils, 400 rue Labelle, St-Jérôme pour se rendre à la cathédrale de Saint-Jérôme, où le service sera célébré à 9 hres. Parents et amis sont priés d'y assister sans autre invitation.

TURGEON — A Montréal, le 21 décembre 1962, à l'âge de 80 ans, est décédé Joseph Turgeon, époux de Maria Dion, père de Mme C. Boissonnault (Carmelle) demeurant autrefois à 4516 Pontiac. Les funérailles auront lieu lundi le 24 courant. Le convoi funèbre partira des salons Roland Bisson Inc., 1415 rue Fleury Est à 9 hrs 15 pour se rendre à l'église Sts-Martyrs Canadiens où le service sera célébré à 9 hrs 30 et de là au cimetière de la Côte-des-Neiges, lieu de la sépulture. Parents et amis sont priés d'y assister sans autre invitation. S.V.P. pas de fleurs.

ZAKAIB (Gilberte) — A Montréal, le 21 décembre 1962 à l'âge de 64 ans est décédée Mme veuve Albert Zakaib née Gilberte Lupien, demeurant au 7173 de Normanville. Les funérailles auront lieu lundi le 24 courant. Le convoi funèbre partira des salons Urgel Bourgie Ltée 745 rue Crémazie est à 9 hrs 45 pour se rendre à l'église St-Arsène où le service sera célébré à 10 hrs et de là au cimetière de la Côte-des-Neiges lieu de la sépulture. Parents et amis sont priés d'y assister sans autre invitation.

Naissance

MICHAUD — A M. et Madame Jean Michaud (née Andrée Mathieu), le 19 décembre, à l'hôpital Maisonneuve, une fille Ginette, petite soeur pour Nicole et Manon.

in memoriam

DUBOIS (Richard A.) — A la douce mémoire du capitaine Richard A. Dubois, décédé subitement en Angleterre le 22 décembre 1955, son souvenir reste gravé dans le coeur de sa femme et ses enfants.

PICHETTE (Noël) — Cher papa et grand-papa, il y a 1 an aujourd'hui déjà, que vous nous quittiez pour un monde meilleur, votre souvenir est toujours vivant parmi nous, dans nos prières et dans nos pensées, vous avez toujours la première place. Continuez à veiller sur nous comme vous le faites si bien là-haut, dans nos peines et nos soucis; nous nous adressons toujours à vous comme dans le passé. De vos enfants et petits-enfants, Richard, Hélène, Michel et Yves.

remerciements

BROUILLARD — Mme Alexandre Brouillard et sa fille remercient sincèrement les personnes qui ont bien voulu leur témoigner des marques de sympathie à l'occasion de la mort de M. Alexandre Brouillard, survenue le 3 novembre dernier, soit par offrande de messe, de fleurs, télégrammes de sympathies, soit par bouquet spirituel, visite ou assistance aux funérailles ou libéra. Les personnes ayant omis de s'enregistrer ou d'inscrire leur adresse sont priées de considérer ces remerciements comme personnels.

GAREAU — Mme Rolland Gareau remercie sincèrement les personnes qui ont bien voulu lui témoigner des marques de sympathie à l'occasion de la mort de M. Gareau, soit par offrande de messe, de fleurs, de télégrammes, de bouquet spirituel, visite ou assistance aux funérailles. Les personnes ayant omis de s'inscrire sont priées de considérer ces remerciements comme personnels.

LAMOUREUX - LAMARRE. — La famille Lamarre remercie sincèrement les personnes qui ont bien voulu lui témoigner des marques de sympathie à l'occasion de la mort de Mme Ovila Lamoureux-Lamarre, décédée 5 décembre, soit par offrande de messe, de fleurs, de sympathie, soit par bouquet spirituel, visite ou assistance aux funérailles.

Messes Anniversaires

BROSSARD — Le 27 décembre, à 5 h. 15 p.m., à l'église St-Lambert, sera chantée une messe 1er anniversaire pour le repos de l'âme de Adélard Brossard. Recommandée par son épouse et ses enfants. Parents et amis sont priés d'y assister.

M. ALPHONSE LEROY, DECEDE LE 14 OCTOBRE 1962

Mme Alphonse Leroy, son épouse, du 8350, place Chanceaux, Ville d'Anjou, M. et Mme Jean-Marie Champagne-Leroy; M. et Mme Tony Kohl-Leroy et leurs enfants: Damien, Christine et Sylvie; M. et Mme Max Leroy-Pfister et leur fille Josée; ses enfants, beaux-enfants et petits-enfants remercient les personnes qui leur ont témoigné des marques de sympathie à l'occasion du décès de Monsieur Alphonse Leroy, fils du docteur et de Madame François Leroy, décédés.

Accident funeste

Une femme âgée de 67 ans, Mme Emilienne Lafond, domiciliée au 14262 est, de la rue Notre-Dame, a sucombé hier soir vers 9 hrs 30 aux blessures reçues lors d'un accident de la circulation quelques instants plus tôt.

La victime a été heurtée par une voiture à l'angle de la 55ième avenue et de la rue Notre-Dame à Pointe-aux-Trembles. Pour des raisons qui n'ont pas encore été dévoilées, le chauffeur de l'automobile serait détenu par la police de Pointe-aux-Trembles.

J. S. VALLEE LIMITEE
DIRECTEURS DE FUNERAILLES
SALONS MORTUAIRES
6821, RUE ST-HUBERT
274-9494
6821, rue St-Hubert
6662, rue ST-DENIS
5310, av. DU PARC
2548, BEAUBIEN E.
4838, rue Papineau
4201, rue Hochelaga
107 Ste-Anne, Ste-Anne-de-Bellevue

Séparés depuis 1944

Un Polonais de Montréal est tué au moment de retrouver son frère...

VARSOVIE, Pologne, (PA) — Un néo-Canadien Montréalais, d'origine polonaise, perd la vie dans un accident d'avion au moment où il allait atterrir à l'aéroport de Varsovie. Pour nous, c'est un fait divers, une victime d'un malheureux accident.

Ce qui n'empêche pas pourtant le destin de prendre parfois des tournures proprement inhumaines. Vous consacrez toute votre vie à un but, un objectif, à la satisfaction d'une très grande joie, une seule; et quand vous êtes sur le point de l'atteindre, tout craque. Il ne reste plus rien, tout est foutu. Ou plutôt, il ne reste que le parent, le frère, celui qui ne cherche pas à comprendre, parce qu'il n'y a rien à comprendre. Mais qui refuse de croire parce que ce n'est pas possible, parce que c'est trop bête.

Wieslaw et Zbiegniew Skowronski sont deux frères. Ils ont combattu côte à côte contre les nazis, lors du soulèvement de Varsovie en 1944. Mais les Allemands réussissent à mater la révolte, et la capture de Wieslaw sépare les deux frères.

Zbiegniew est demeuré en Pologne, pendant que son frère était expédié en Allemagne. Mais Wieslaw réussit plus tard à gagner l'Angleterre après une évasion, et de là émigre au Canada, où il s'établit à Outremont avec sa femme et sa fille Sophie.

Pendant dix-huit ans, les deux frères ont fondé l'espoir de se retrouver un jour. Mais on ne paie pas, en quelques mois, un voyage à l'autre bout du monde. Un Noël, il n'y en a qu'un, et c'est celui-là qui devait enfin réunir les deux frères.

Mercredi dernier, Zbiegniew attendait à l'aéroport de Varsovie, son frère en provenance de Montréal, qui devait arriver sur l'avion de Bruxelles. Zbiegniew vit une explosion à l'autre bout de la piste. L'avion qui transportait son frère venait de s'écraser. Wieslaw a été tué.

Hier, Zbiegniew attendait dans une anti-chambre de l'aéroport, une photo de son frère à la main, espérant au moins pouvoir réclamer le corps.

"Nous attendions ce jour depuis si longtemps, dit-il, que je ne peux pas croire qu'il est mort".

Pas un sou perdu en dix ans

Certificats d'honneur en perception de taxes à deux municipalités

Québec. (**J. M.**) — Deux municipalités viennent de mériter un certificat d'honneur du ministère des Affaires municipales; le diplôme convoité a été officiellement attribué au cours d'une brève cérémonie par M. Pierre Laporte.

Il s'agit de la paroisse de St-Joachim de Shefford (Shefford) et de la municipalité de St-Cyprien (Rivière-du-Loup) qui, ces dix dernières années, sont parvenues à percevoir intégralement toutes leurs taxes. Un exploit à faire rêver les trésoriers de Montréal et de Québec, MM. Lactance Roberge et C.-R. Fontaine !

Le ministère des Affaires municipales, que dirige maintenant le député de Chambly, décerne le certificat d'honneur à titre de récompense à la suite d'une décennie de "perception parfaite". Il faut non seulement que l'impôt foncier municipal ait été complètement payé à la fin de chacune des dix années successives, mais aussi qu'à la fin de la dernière année les contribuables aient payé toutes les taxes scolaires.

Jusqu'à ce jour, le ministère des affaires municipales a distribué vingt certificats d'honneur entre autant de municipalités qui répondaient aux conditions ci-dessous mentionnées.

De plus, deux cent quatre-vingt neuf conseils municipaux et commissions scolaires ont été inscrits au tableau d'honneur pour parfaite perception de l'impôt pendant une année au moins; ce tableau existe depuis dix-neuf ans.

Enfin le ministère a récompensé spécialement cent treize secrétaires-trésoriers depuis '49, soit depuis quatorze ans; chacun de ces trésoriers l'avait mérité pour avoir réussi à percevoir les taxes dans la proportion de 100 pour 100 durant un minimum de cinq ans.

Notons qu'à l'heure actuelle plusieurs municipalités et commissions colaires peuvent se vanter d'une perception parfaite depuis quinze années et même davantage.

Au cours de la cérémonie d'hier, qui s'est déroulée dans le bureau du ministre des Affaires Municipales, M. Pierre Laporte a remis le certificat d'honneur à M. Albert Fontaine, maire de la paroisse de Saint-Joachim-de-Shefford, qui était accompagné par M. Rosaire Roy, président de la commission scolaire et M. Donat Marois, secrétaire-trésorier de la municipalité et de la commission.

Le maire de St-Cyprien, M. Alphonse Ouellet, le président de la commission scolaire de cette localité, M. Louis-Philippe Pelletier, et le secrétaire Charles Côté n'avaient pu venir à Québec par suite du mauvais temps.

La perception, à 100 pour 100, des taxes municipales se répète d'année en année depuis dix ans à Saint-Joachim-de-Shefford et depuis treize ans à Saint-Cyprien.

Résultat à CKAC

Tirage d'une auto dans le cadre du concours Je vous écoute, Madame

Dans le cadre de son concours "Je vous écoute Madame", Jean Duceppe procédera au tirage d'une automobile lundi matin à 11 h. chez les commanditaires du concours situés au 8225 boulevard St-Laurent. Jean Duceppe invite toutes ses auditrices à assister au tirage qui se fera en public.

Jean Duceppe fera connaitre le résultat de ce tirage au cours de son émission "Du Pep avec Duceppe" lundi après-midi de 1 h. 10 à 2 h. Le réalisateur Jean-Pierre Comeau a même prévu un enregistrement qui sera entendu au cours de l'émission de l'après-midi.

Tous les clients et clientes qui ont fait des achats chez les commanditaires depuis le début du concours "Je vous écoute Madame", sont éligibles au tirage que fera Jean Duceppe lundi matin et dont le résultat sera annoncé sur les ondes de CKAC bien entendu !

"L'entente règne au Vatican II"

— card. Lercaro

BOLOGNE. (AFP) — Parlant des travaux de "Vatican II" au cours d'une conférence, le cardinal Giacomo Lercaro, archevêque de Bologne dont la dernière intervention au concile produisait une grande impression, a souligné tout d'abord la liberté dans laquelle se sont déroulées les discussions. Il a relevé ensuite que deux tendances se sont manifestées au sein du concile, dont l'une était caractérisée par le souci de garantir la pureté de la doctrine et qui de ce fait était plus traditionnelle par la façon dont elle était exprimée, et l'autre révélait des soucis pastoraux et oecuméniques.

Le cardinal a affirmé que les divergences avaient pu être aplanies "dans l'unité du pape et dans la charité du Christ".

"Le concile, a conclu le prélat, a répondu, dans sa première session, aux attentes de la chrétienté. Il a montré que la majorité des pères conciliaires était pleinement d'accord avec le pape pour une vision sereine du monde et de ses problèmes, et il a offert le spectacle d'une Eglise non pas seulement accrochée à des positions de défense, mais prête à se lancer aussi à la conquête du monde."

De façon déraisonnable

Critiquer les gouvernants est un acte gravement illicite

-- le R. P. Cremona

CITE DU VATICAN. (AFP) — "Est-ce un péché que de dire du mal des gouvernants d'une nation ?"

A cette question, le père P. Cremona, des Augustins, a répondu à la radio du Vatican en rappelant que les commandements de Dieu prescrivent aux chrétiens de respecter et d'honorer les autorités constituées, même si ceux qui les représentent ne sont pas toujours tout-à-fait dignes de leurs fonctions.

"Les politiciens aussi, a poursuivi le religieux, sont des hommes et leur mission doit être considérée comme nécessaire pour une nation. Nous exigeons d'eux qu'ils soient honnêtes et, s'ils manquent à leurs devoirs, ils doivent rendre des comptes. Souvent leur travail est ingrat".

Après avoir souligné que la critique est admise car, en politique, elle est nécessaire et constitue un stimulant, le Père Chemona a ajouté: "Toutefois le mauvais exemple de certaine presse est indigne car, au lieu d'opposer d'autres idées aux idées, elle préfère attaquer l'adversaire par des insultes. Si bien que ceux qui adressent des critiques déraisonnables et disproportionnées aux autorités commettent certainement un acte illicite et parfois même gravement illicite."

NECROLOGIE

S. MARIE (Henriette Jutras)

Est décédée Soeur Marie (Henriette Jutras), de la Communauté des Soeurs de la Providence, à l'âge de 60 ans, après une courte maladie.

Soeur Marie était née à la Baie-du-Fèvre, le 24 octobre 1902.

Elle laisse le deuil ses soeurs, Rév. Mère Marie-de-la-Bienheureuse, Madeleine-de-Marie-Réparatrice (Anne-Marie Jutras), Soeur Louis-de-Jésus, de la Providence (Françoise), Hélène, de Messines, Pauline, d'Ottawa et Madeleine, de Montréal, Mme Emile Lebeau (Marie-Mance); ses frères, le Rév. Père Louis-Philippe Jutras, oblat de St-Sauveur de Québec, M. l'abbé Jean-Laval Jutras, curé de Messines, et Maurice, de Montréal; ses belles-soeurs, Mmes Moise-Pierre Jutras, Maurice Jutras; son beau-frère, M. Emile Lebeau.

La dépouille mortelle est exposée de la Maison Mère des Soeurs de la Providence, 5655 de Salaberry, Montréal. Les funérailles auront lieu, lundi matin à 9 h. et l'inhumation se fera au cimetière de l'Est. Parents et amis invités.

M. EDOUARD CHAUVIN

Edouard Chauvin est mort subitement à Ottawa, le 20 décembre, à l'âge de 68 ans. Ancien journaliste, aux journaux Le Devoir et Le Canada, il avait publié, alors étudiant à l'Université (Laval) de Montréal, deux volumes de poèmes: "Figurines" (épuisé) et "Vivre".

Il avait été le premier rédacteur en chef de Photo-Journal, directeur de l'information du Petit Journal, et était au moment de sa mort rédacteur en chef des Nouvelles Militaires, pour le ministère de la Défense, à Ottawa.

Il laisse dans le deuil son épouse, née Gabrielle Bélanger, et deux soeurs, Mme Gustave Lanctot et Mme Jean Beauchemin. Les funérailles auront lieu lundi, à Hull.

M. ALBANI BOUCHARD

Le 21 décembre, à l'âge de 84 ans, est décédé subitement M. Albani Bouchard.

Il laisse dans le deuil, outre son épouse, née Elmire Savard; sa fille, Florence (Mme J.-A. Rouleau), de Montréal; ses frères, Edmond, Ronaldo et Léonidas; ses petits-enfants, Me Gilles Rouleau, de Baie-Comeau; Mes Gontrand et Jacques Rouleau, de Hauterive; Joseph Rouleau, de Londres; ses petites-filles: Mme Jeanne-d'Arc Bergeron; Mme Louis Paradis, de Sept-Iles; Mme Roland Plourde, d'Ottawa. La dépouille mortelle est exposée à Hauterive où les funérailles auront lieu lundi à 10 h.

M. ADELARD DUFOUR

M. Adélard Dufour est décédé à La Malbaie, le 21 décembre, à l'âge de 88 ans. M. Dufour était l'un des pionniers de Cap à l'Aigle et le doyen de la région.

Il laisse dans le deuil ses enfants, Clémence (Mme Henri-Paul Harvey), René, Wilfrid, Germaine (Mme Georges Desmeules), Marie-Alice (Mme Edgar Simard), Jean, Jeanne et Paul-Henri; ses frères et soeurs, John-Henri et Soeur Louise-Marie des SS. du Bon-Conseil de Chicoutimi.

La dépouille mortelle est exposée à la résidence de son fils René, à Cap à l'Aigle; le service funèbre sera célébré lundi matin à 10 h. à l'église de Cap-à-l'Aigle. L'inhumation sera faite au cimetière paroissial.

Dr J. WALLACE GRAHAM

Le monde médical a vivement ressenti la disparition du Dr J. Wallace Graham, décédé récemment à Toronto, à l'âge de 56 ans. Le défunt était président de l'Académie de médecine de Toronto, du comité médical national de la Société canadienne contre l'arthrite et le rhumatisme, du bureau médical de la Fondation Gairdner.

Le Dr Graham fut reçu médecin à Toronto; il étudia à l'université de Londres et occupa, dans la marine canadienne, le poste de chirurgien-chef. Il fut également professeur à la faculté de médecine de l'Université de Toronto. Il a été l'un des fondateurs et le premier président de la Société canadienne contre l'arthrite et le rhumatisme, en 1948. Le Dr Graham était vice-président de la Ligue internationale contre le rhumatisme. Il était universellement reconnu comme l'une des plus grandes autorités en arthrite.

DENIS CARBONNEAU

A Montréal, le 21 décembre, est décédé accidentellement Denis Carbonneau, neuf ans, fils de M. et Mme Gérard Carbonneau. Le jeune Carbonneau était élève de quatrième année à l'école Victor-Rousselot. Il laisse dans le deuil, outre ses parents, deux soeurs, Ghislaine et Rollande; deux frères, Gilles et Robert. Les funérailles auront lieu au début de la semaine à l'église St-Irénée.

A Ottawa, le vingt et un décembre 1962, est décédée Cécile Robitaille, épouse de Eugène Lirette, à l'âge de 65 ans. La depouille repose aux salons Racine et Robert Ltée, 300 rue Olmstead, Eastview.

Funérailles lundi, neuf heures à l'église Notre-Dame-de-Lourdes, Eastview. Inhumation au cimetière Notre-Dame, Ottawa. Racine et Robert Ltée, directeurs de funérailles.

Le CNR ET LE CPR, d'accord

OTTAWA. (PC) — Le ministre des Transports Léon Balcer a déclaré hier en Chambre que la très grande majorité des demandes relatives à l'abandon d'embranchements ferroviaires feraient l'objet d'une étude approfondie par la Commission des transports du Canada et qu'aucune décision ne serait prise "à la hâte".

Il a ajouté qu'à l'issue d'un entretien qu'il avait eu avec le ministre de l'Agriculture Alvin Hamilton, les présidents du CNR et du CPR "avaient manifesté leur désir de collaboration en vue d'apporter une solution adéquate à ce problème".

M. Balcer a noté que la Commission des transports avait été saisie de 35 demandes du genre à venir jusqu'à présent.

La Commission a rendu des décisions dans cinq cas se rapportant à l'Ouest du Canada et a reporté ses décisions à une date ultérieure dans trois autres cas à la suite d'enquêtes.

Sur les 27 autres demandes, 10 venaient de l'Ouest du Canada et la Commission ne les a pas encore étudiées ni fixé de date pour la tenue d'enquête.

Représentant municipal

REPENTIGNY. — Le conseiller Maurice Rivest, de Repentigny, vient d'être choisi pour représenter cette municipalité au comité provisoire régional qui procédera à une étude sur le problème des ordures ménagères. Ce comité était formé lors du récent congrès de la Chambre régionale du district de l'Assomption.

ASSEMBLEE DOLLARD DE MONTREAL
CHEVALIERS DE COLOMB
4e DEGRE

Avons le regret d'annoncer le décès du digne Maître - 4e degré, district Québec No 1
PROVINCE DE CHAMPLAIN

Sire chevalier
ANTONIO RABEAU
MEMBRE DU CONSEIL LAFONTAINE
IL Y AURA GARDE D'HONNEUR
CE SOIR et DEMAIN DIMANCHE SOIR
de 8 heures à 10 heures
SALONS J.-R. DESLAURIERS LTEE
5650 CH. COTE-DES-NEIGES
GARDE D'HONNEUR: LUNDI AUX FUNERAILLES
A L'EGLISE ST-JOSEPH DE VILLE MT-ROYAL — 100 RUE THORNTON
Invitation à tous les sires chevaliers
ROGER GAGNON
FIDELE NAVIGATEUR

Pourquoi pas

Dupuis

OUVERT DE 9 H. 30 A 5 H. 30 SAMEDI ET LUNDI
FERME MARDI ET MERCREDI

Suggestions "DERNIERE HEURE"

AUJOURD'HUI ET LUNDI, 2 derniers jours

pour venir voir le Père Noël, la Fée des Etoiles et se promener dans le Petit Train du Nord

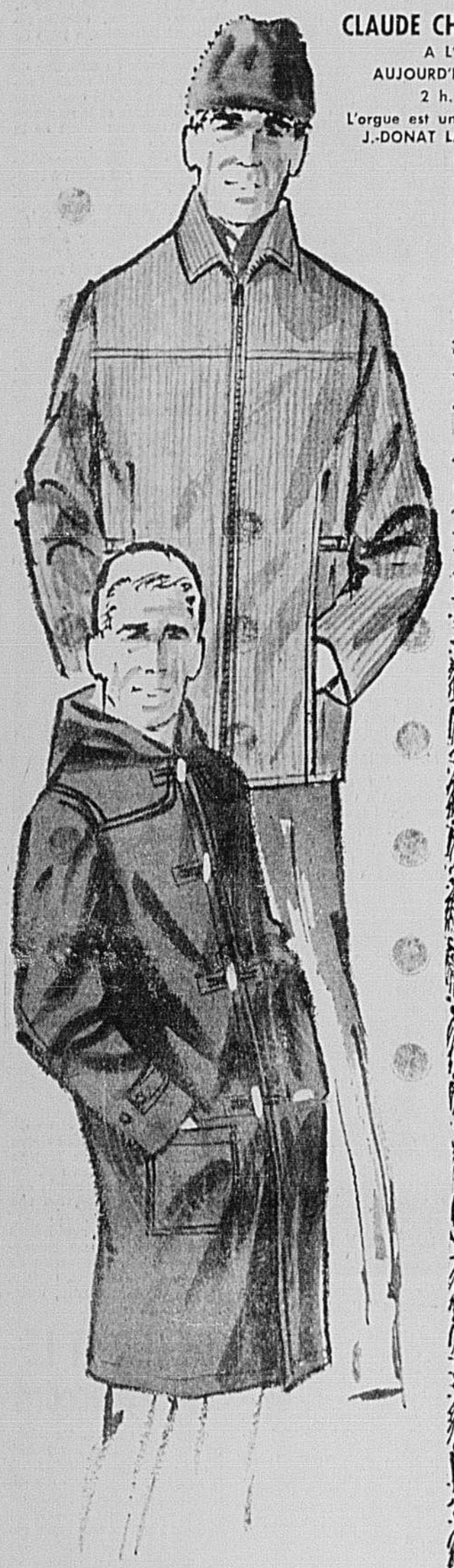

CLAUDE CHAMBERLAND
A L'ORGUE
AUJOURD'HUI ET LUNDI
2 h. à 4 h.
L'orgue est une gracieuseté de
J.-DONAT LANGELIER LTEE

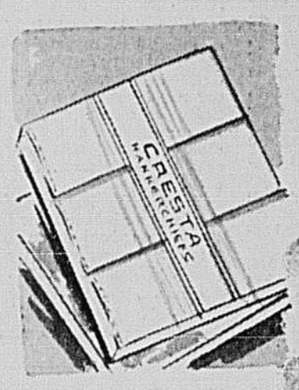

Les MOUCHOIRS

sont toujours favoris à Noël

1.50 la boite de 3 mouchoirs

Coton blanc et fin avec bordure satinée environ 16 x 16". Nouveau cartonnage pour cadeau.

DUPUIS — REZ-DE-CHAUSSEE, RAYON 620

"SCHIAPARELLI"

Nylons unis ou tricot filet

1.65 la paire

MONSIEUR... madame en sera enchantée. Gris neutre, beige, brun, fusain, café, taupe. Pointures 8½ à 11. Longueurs courte, moyenne, longue. SANS COUTURE.

DUPUIS — REZ-DE-CHAUSSEE, RAYON 370

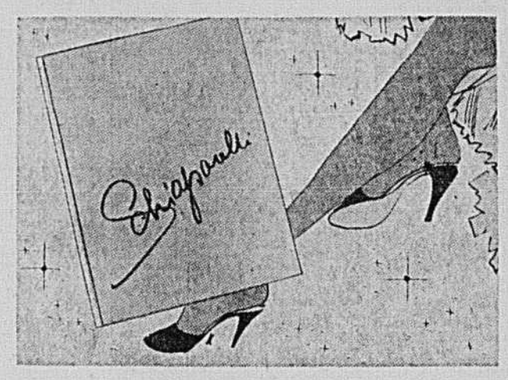

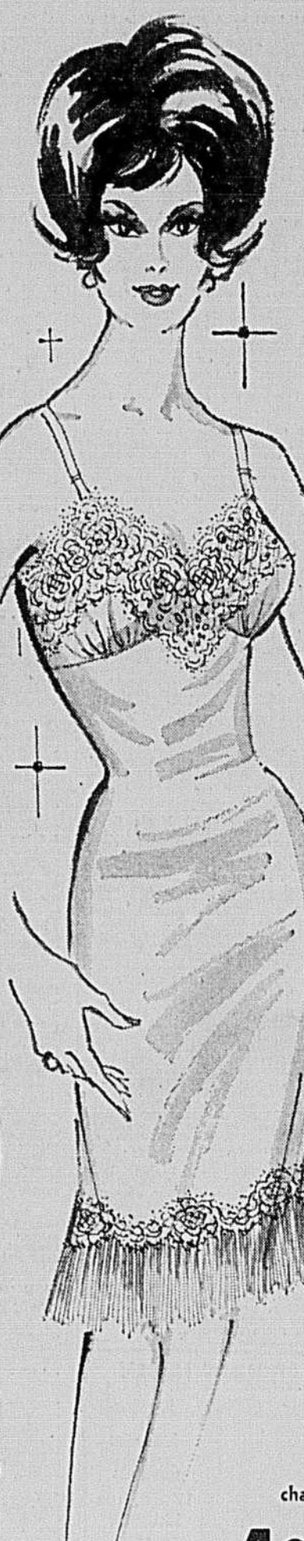

ENSEMBLES

Socquettes avec la cravate

2.95 et **3.50**

SOCQUETTES tricot nylon élastique s'étendant en hauteur. Bleu, gris, vert, brun, charcoal. LA CRAVATE soie "rayonne" dessins assortis. Pour un homme.

DUPUIS — REZ-DE-CHAUSSEE, RAYON 620

PETITS SACS

Pratiques pour sorties "Après 5 h."

5.95

C'est une faille souple en noir ou brun et bien doublée de tissu soyeux ton clair. (Modèle illustré).

Autres modèles en faille, peau de soie.

5.95 et **10.95**

DUPUIS — REZ-DE-CHAUSSEE, RAYON 460

"RIPONS"

Chaussettes semellées

3.50 la paire

Pour "monsieur" dans l'intimité. Tricot de laine relié à une semelle de caoutchouc-mousse. C'est lavable. Choix de gris charcoal, brun ou marine. Pointures pour hommes P.M.G.

DUPUIS — REZ-DE-CHAUSSEE, RAYON 620

JOLIS BIJOUX

LE COLLIER de similiperles est délicat et convient à tous les âges. Bel écrin. Une création TRIAD **1.00**

L'ENSEMBLE, le collier et les boucles d'oreilles par "CORO", 3 rangs similiperles graduées. **2.00**

DUPUIS — REZ-DE-CHAUSSEE, RAYON 251

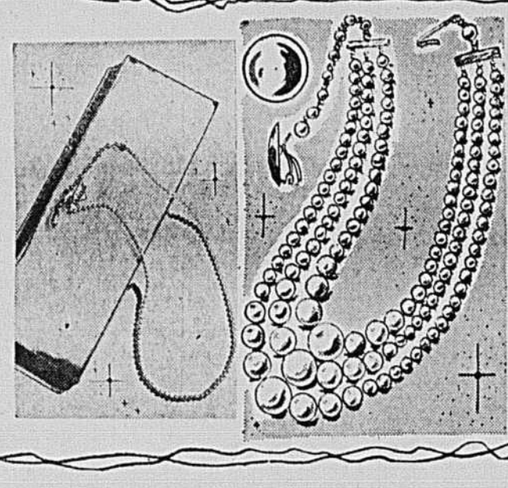

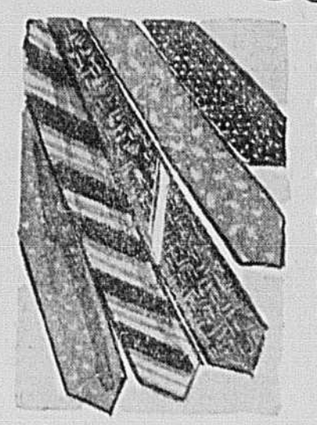

LES CRAVATES

sont reçues avec plaisir dans ces séries

1.50 à **10.00**

Choix de rayonne, Terylène, aussi soie et laine, tons les plus variés pour le jour, le soir.

Pour NOEL donnez-lui des cravates. Grand choix varié.

1.00 à **1.50**

DUPUIS — REZ-DE-CHAUSSEE, RAYON 620

OFFREZ "REVLON"

ENSEMBLES 1 flacon-vapo de Cologne INTIMATE Revlon avec poudre de bain et houppette. Présentation de luxe. Aussi essence AQUAMARINE. L'ensemble **5.50**

"ROUGE" et MINAUDIERE de Revlon. Rouge à lèvres dans la teinte pour "ELLE". Une minaudière "Petite" de Revlon. Délicats motifs. Le tout **6.00**

DUPUIS — REZ-DE-CHAUSSEE, RAYON 240

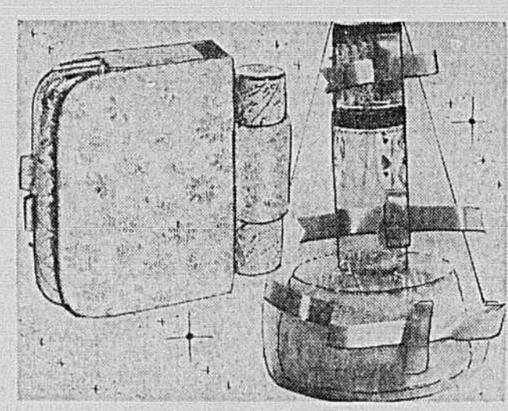

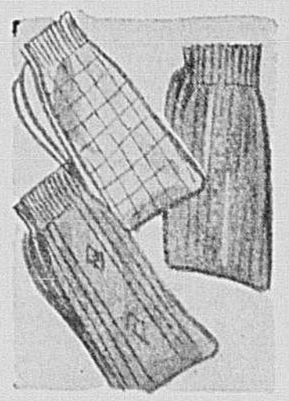

SOCQUETTES

pour tous les hommes sur votre liste

1.00 **1.50**
2.00 **2.50**

Choix de tricot nylon, laine et nylon ou tout laine avec ou sans broderie. Fond: brun, vert, gris, charcoal, marine, vin et autres teintes. Pointures 10 à 12 et extensibles.

DUPUIS — REZ-DE-CHAUSSEE, RAYON 620

"ELIZABETH ARDEN"

vous suggère depuis plusieurs années et toujours avec le même succès sa fameuse Eau de Cologne BLUE GRASS. Présentation dans emballage de luxe, bouteille 4 onces — le vaporisateur à part. **3.50**

DUPUIS — REZ-DE-CHAUSSEE, RAYON 240

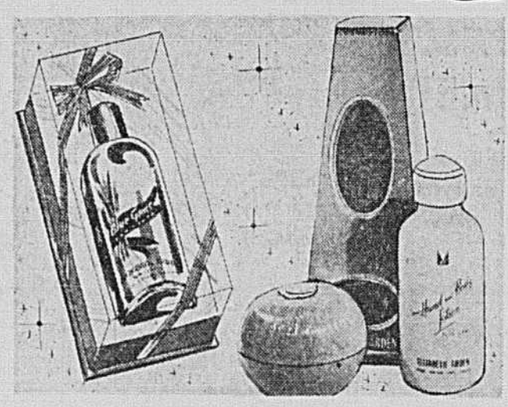

chacun **4.99**

JUPONS-COMBINAISONS

Comme les aiment madame et mademoiselle

Tricot 100% tout nylon lavable sans repassage

BLANC • OPALE
C'est toujours le favori le jour et même le soir sous certaines petites robes. Le haut en forme et plissé avec jolie dentelle. Le bas du jupon à dentelle et plissé permanent. Epaules coulissantes. Tours de poitrine: 32 à 42.

Cartonnage des fêtes si désiré

DUPUIS — DEUXIEME, RAYON 390

GILETS "GROSSES COTES"

Coton côtelé "Corduroy" ton de beige

allure sportive dans la note de bon goût pour hommes, jeunes gens. Tours de poitrine: 36 à 46.

Vous porterez ce paletot en maintes occasions en raison de son côté pratique. Les poches dissimulées dans les coutures. Taille avec patte s'ajustant de chaque côté. Une doublure entière et chaude est piquée. Longueur environ 30-32 pouces. Devant sur glissière se dégageant au bas. **19.95**

"CONVOY" MOLLETON D'ANGLETERRE

Epais molleton — longueur 40"

80% laine traitée et 20% coton en marine, noir, olive

C'est vraiment le paletot typiquement anglais pour la tenue mi-sport. Le devant à boutons de bois sur cordonnets boutonnières. Les poches larges sont appliquées et le capuchon est à même. Les épaules et le dos sont doublés pour plus de protection. Tours de poitrine hommes et jeunes gens: petit, moyen, grand. **29.95**

DUPUIS — REZ-DE-CHAUSSEE, RAYON 610

PANTOUFLES *dont "il" vous saura gré...*

Pointures 6 à 12
Ord. 4.95 la paire **3.95**

Garçons 1 à 5
Ord. 4.45 la paire **3.49**

L'intérieur et les revers en peau de mouton de première qualité tellement douillet à chausser matin et soir. Extérieur en cuir cerise ou naturel.

DUPUIS — REZ-DE-CHAUSSEE, RAYON 670

CADEAUX "SHULTON"

ENSEMBLE PRATIQUE de poudre de bain, format 4 oz, avec houpette, lotion les mains/le corps (2 oz). EAU DE TOILETTE 2 oz, le tout parfumé "DESERT FLOWER". **3.25**

EAU DE TOILETTE, flacon de luxe 3½ oz avec vapo à part. Doux parfum "DESERT FLOWER". **2.40**

DUPUIS — REZ-DE-CHAUSSEE, RAYON 240

"QUOI DONNER"...

aucun souci grâce au NOUVEAU DUPUIS QUI VOUS SUGGERE

UN CERTIFICAT "CADEAU"

Vous remplissez un certificat d'achat au montant que vous désirez débourser... vous l'adressez à la personne de votre choix.

RENSEIGNEMENT AU 6e ETAGE DUPUIS

SATISFACTION GARANTIE OU ARGENT REMIS — Dupuis Frères — 865 EST, RUE STE-CATHERINE MONTREAL — COMMANDES TÉLÉPHONIQUES VI. 2-6171 — AUTRES APPELS VI. 2-5151