

# HOMMAGE

## à la Commission Scolaire de Shawinigan pour ses 75 ANNEES

### au service de l'éducation

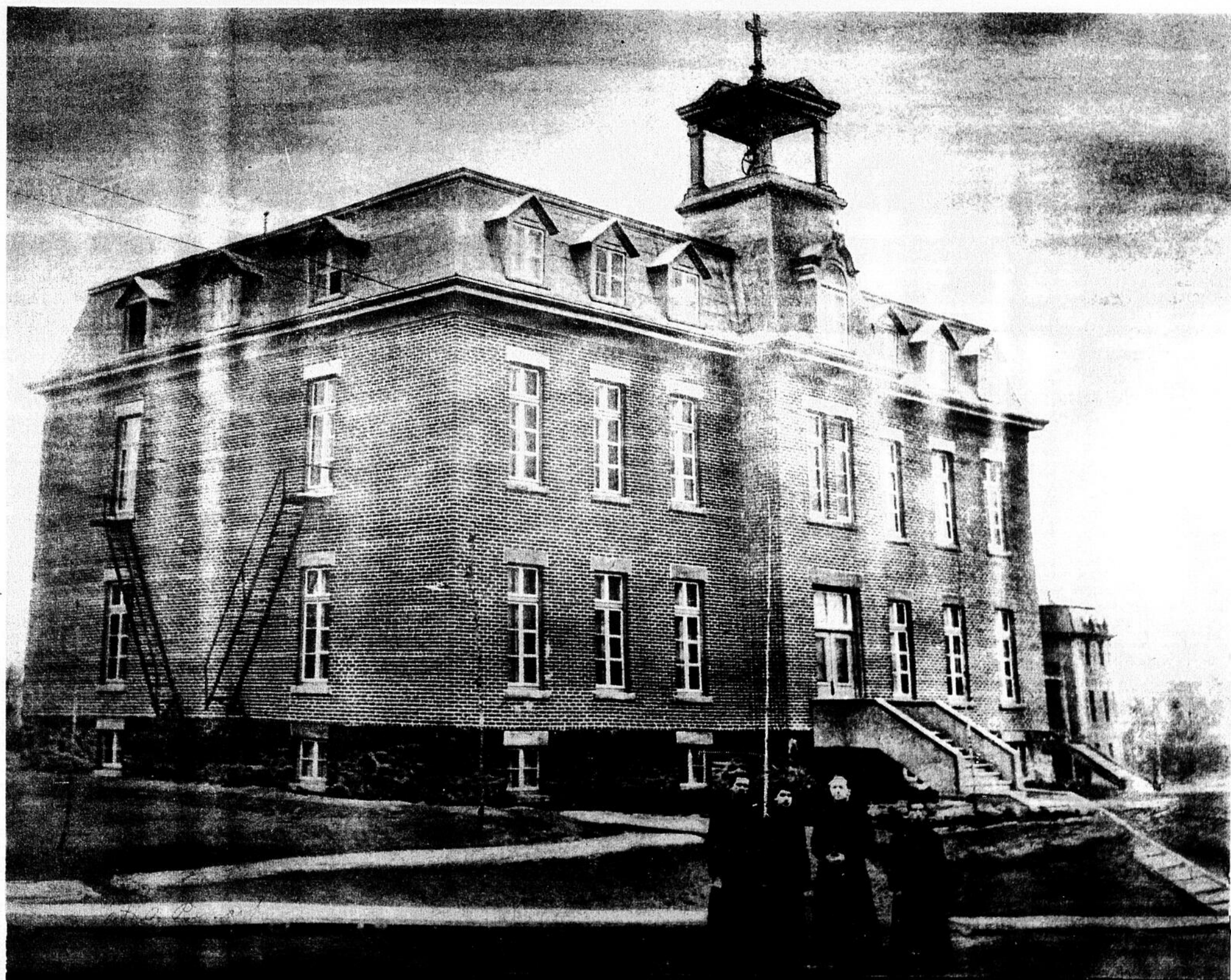

**Ecole Immaculée Conception**

1ère école construite à Shawinigan

**Cahier-souvenir**

Une réalisation de

**l'hebo**

Hommages à la Commission Scolaire de Shawinigan pour son 75e anniversaire



**GRATIEN HOUDE LTEE**  
638, 1ère Rue (Coin Tamarac)  
Tél.: 819-537-9547/819-537-6683

Félicitations à l'occasion de votre 75e Anniversaire

**SERVICE SCOLAIRE ENR.**  
780 Ste-Cécile  
Trois-Rivières  
378-4821

Félicitations pour vos

75 ans au service de la population

**PUBLICITE PAQUET ENR.**  
723, rue Lambert Shawinigan  
Tél.: 537-8282

# La Commission Scolaire et son histoire

C'est au cours de l'hiver de 1900 à 1901 que les résidents de la "Pointe-à-Bernard" et du "village Saint-Onge" songèrent à réclamer l'incorporation d'une municipalité distincte de La Baie. La requête reçut l'assentiment de l'autorité gouvernementale le 22 avril 1901 et la proclamation parut dans la Gazette Officielle du 28 avril suivant.

Shawinigan devenait donc village. Mais quel village! Aucune ville canadienne n'avait encore connu pareil débordement d'énergie. Chaque jour de nouveaux citoyens arrivaient, pressés de faire fortune. Des maisons nouvelles surgissaient un peu au hasard, remplissant peu à peu le damier des rues tracé à la hâte par la compagnie Shawinigan Water and Power ou par les trafiquants de lots.

Les pionniers s'étaient vite aperçus qu'ils n'avaient pas vu assez grand en faisant incorporer Shawinigan en municipalité de village.

La même mise en... Les juges de son... on constata l'insuffisance des pouvoirs conférés au Conseil et l'on se hâta de faire préparer un projet de loi dont le but était d'accorder à Shawinigan une charte de ville. La nouvelle charte adoptée sans opposition par la Législature portait les limites de la ville à la petite rivière Shawinigan et incluait le village Saint-Onge, une partie du rang des Hêtres ainsi que les quatre îles situées dans le Saint-Maurice. L'histoire civile de Shawinigan avait débuté de façon merveilleuse et il restait maintenant à voir l'organisation scolaire.

Les nombreuses familles qui sans cesse venaient grossir le nombre de citoyens réclamaient des écoles. Au début de l'année 1902 le problème scolaire se posa avec une telle

acuité que des démarches furent entreprises auprès du Département de l'Instruction publique de Québec. Le 12 juin 1902, le lieutenant-gouverneur signait l'ordre en conseil numéro 337 proclamant l'incorporation de "La Commission des Ecoles catholiques de Shawinigan". Le 14 juillet 1902 se tenait à l'Hôtel de Ville de Shawinigan, à deux heures de l'après-midi, la première assemblée de la Commission scolaire. La tâche était très lourde. Dès le début, les membres de la Commission scolaire avaient songé à retenir les services de communautés religieuses: Les Dames Ursulines pour enseigner aux filles et des Frères enseignants pour les garçons. Mais des complications survinrent et des dissensions obligèrent les autorités à remettre à plus tard la réalisation de ces projets. Divers locaux furent loués de particuliers pour organiser les premières classes et des professeurs et des institutrices laïques furent engagés. A la séance du 22 juillet 1902, les commissaires décidaient de louer les locaux suivants:

Pour le bas de la ville: - le bas de la maison de M. Emile Bellemare sur la 3ième rue, à \$8.00 par mois. - la salle au bas de la bâtisse appartenant à Mme Yves Maxime Regnière et Arthur Paquin sur l'avenue de la Gare \$20.00 par mois.

Pour le village St-Onge, deux maisons furent louées: - celle de M. Médéric Boucher à \$7.00 par mois. - celle de M. Alphonse Lapointe à \$6.00 par mois.

A la réunion du 3 août 1902, Mlle Aimée Roy, de Shawinigan, fut la première institutrice à être engagée et on la chargea d'enseigner aux petites filles du Village Saint-Onge. Par la suite, une autre institutrice, Mlle L. Daigneault ainsi que trois instituteurs sont aussi engagés.

En juillet 1903, M. l'abbé François Boulay, qui venait d'être nommé curé de la

paroisse Saint-Pierre, devient président de la commission scolaire. Grâce à son tact, les petits furent calmés et les différends apaisés. Les démarches entreprises auprès des communautés religieuses furent couronnées de succès. En 1904, les Frères de l'Instruction Chrétienne arrivaient à Shawinigan.

Puis, ce furent les Dames Ursulines en 1908, les Soeurs Grises de la Croix d'Ottawa en 1916, les Filles de Jésus en 1953 et l'in-

stauré d'initiative, de travail et de tenacité.

La ville de Shawinigan a eu l'avantage de posséder, pour la gestion de ses affaires scolaires, des hommes éveillés, attentifs aux manifestations du progrès, toujours disposés à innover pour le bien des jeunes. L'histoire de l'éducation à Shawinigan nous montre que l'Instruction a été portée à un rendement maximum dans un court délai. Elle est une preuve du civisme et de l'énergie des administrateurs et de toute la

municipalités scolaires du Québec. En 1964, 1965, les diverses écoles maintenues et dirigées par la Commission scolaire recevaient 8,494 élèves ainsi répartis: 94 en pré-universitaire et 1ère universitaire en sciences, 2,576 au secondaire, 5,481 à l'élémentaire et 343 dans les classes maternelles. Les paroisses Saint-Bernard, Saint-Pierre, Saint-Marc, Christ-Roi, Sainte-Croix, St-Charles-Garnier et l'Assomption possédaient chacune deux écoles paroissiales: une pour les filles et une autre

notre jeunesse avait besoin d'une formation lui permettant de mieux participer au développement du pays.

Une des plus belles réalisations de la Commission scolaire pour l'époque fut l'ouverture de l'École Secondaire Immaculée-Conception en 1941. Après la neuvième année tous les garçons de la ville pouvaient y être admis pour suivre soit le cours scientifique spécial, soit le cours scientifique général, soit le cours

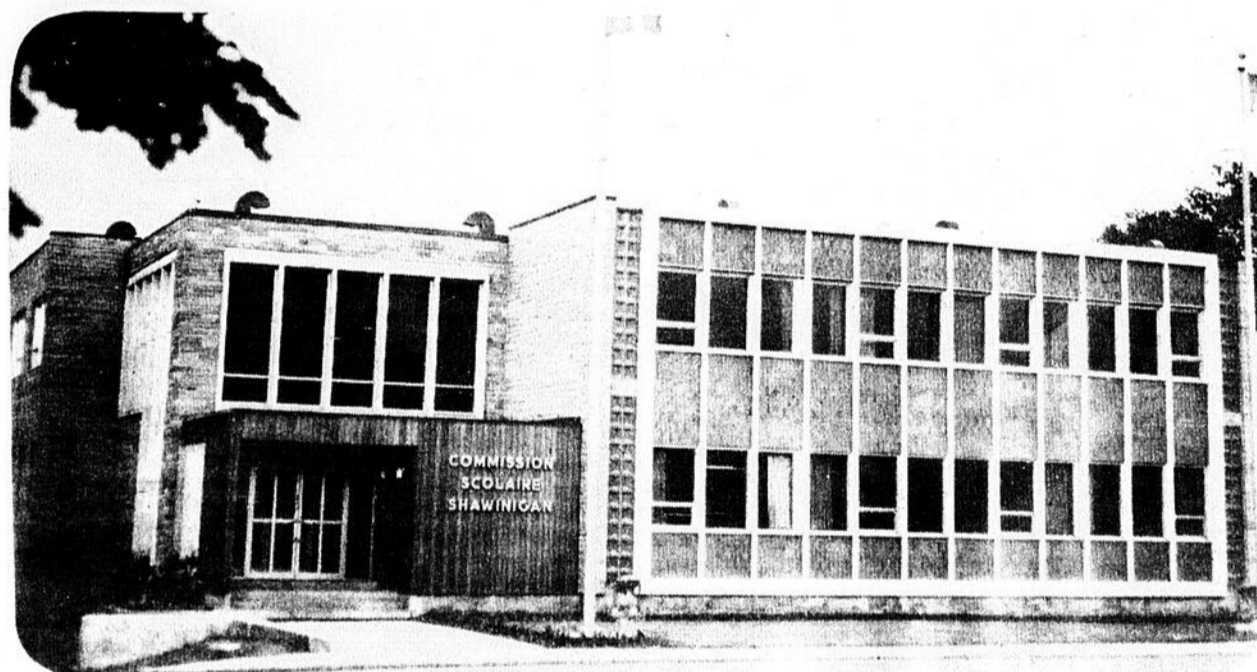

La Commission scolaire prit possession du Centre administratif au début de l'été 1964. Tous les services administratifs, magasins, et ateliers de réparation de la Commission scolaire sont centralisés à cet immeuble de 4 étages.

stitut des Petits Frères de Marie, dits Frères Maristes, en 1956.

Pendant une cinquantaine d'années, la ville de Shawinigan a donné le spectacle d'une ville jeune dont l'existence a été extrêmement remplie.

Fondée par des hommes dynamiques qui avaient confiance dans les richesses naturelles de ce coin de terre, elle a vite attiré à elle tous les hommes désireux de mettre leur énergie propre à son service. Tous ont

population. Il serait peut-être intéressant de dresser un tableau des réalisations effectuées et qui ont prévalu jusqu'au 1er juillet 1965. A compter de cette date, La Commission scolaire Régionale de la Mauricie a pris charge des élèves du cours secondaire.

Le système d'éducation qui était en vigueur à Shawinigan n'était certes pas parfait, mais il est remarquable, efficace et pouvait se comparer avantageusement avec celui des autres

pour les garçons. Dans presque toutes ces écoles l'enseignement était dispensé jusqu'à la neuvième année inclusivement. Pour les filles comme pour les garçons, la spécialisation commençait avec la dixième année. La centralisation des étudiants d'une même option permettait l'installation d'un équipement meilleur, plus adéquat et facilitait l'engagement de professeurs compétents et spécialisés. Les autorités scolaires et les parents avaient compris que l'enseignement primaire n'était pas suffisant et que

commercial. L'école était pourvue de laboratoires de chimie, de physique, de biologie et disposait de tout le matériel didactique nécessaire. Les étudiants du cours scientifique spécial avaient l'avantage de faire leur première année universitaire au Collège Universitaire de Shawinigan également logé dans cette école. Par la suite une deuxième

**Suite page suivante**

**Hommages à la Commission Scolaire pour son 75e Anniversaire**

**Maurice L. Bournival**  
Président

**Serge Lamothe**  
Gérant

**LAITERIE DE LA MAURICIE INC.**

482, Frigon Shawinigan 539-3366

**René St-Germain**  
Inspecteur

Lait-Beurre-Fromage-Yougourt  
Liqueurs et jus FBI

**Alain Garceau**  
Inspecteur

Félicitations à l'occasion de votre 75e Anniversaire

71, rue Des Forges  
Trois-RivièresAU SERVICE DE  
LA POPULATIONCentre Commercial  
Les RivièresPlaza de la Mauricie  
ShawiniganFélicitations pour le 75e anniversaire  
LE CONSEIL DE LA COMMISSION  
SCOLAIRE REGIONALE  
DE LA MAURICIE

## La Commission Scolaire...

(Suite)

universitaire fut ouverte et le collège fut installé dans l'ancienne résidence de l'Ecole St-Maurice.

L'excellence de l'enseignement qui y était donné est prouvé par le succès remporté par nos élèves durant la poursuite de leurs études dans les différentes universités.

Quant aux jeunes filles, elles pouvaient aussi après la neuvième année se diriger vers le cours scientifique spécial, le cours scientifique général, l'Institut Familial, ou le cours commercial. Jusqu'à 1950, plus d'un cours existaient dans chaque école de filles et leur organisation demandait à être complétée. Après une étude approfondie, la Commission scolaire décida que les principales écoles de filles de la ville donneraient un enseignement secondaire d'un genre différent.

L'école St-Bernard fournissait aux jeunes filles le moyen de s'épanouir dans un Institut familial; l'Ecole St-Pierre dispensait le cours scientifique spécial; les écoles St-Marc et Ste-Croix, le cours scientifique général; l'Ecole Christ-Roi, le cours commercial.

L'enseignement mélangé avait aussi été une nouveauté. Cette matière était enseignée dans les écoles de filles depuis 1926-1927 grâce à l'initiative de Monsieur Henri Dessales alors président de la Commission scolaire. Depuis cette époque, cette science s'était constamment développée par l'organisation de locaux appropriés: salles de démonstrations, cuisines, salles de couture, la fourniture d'un équipement adéquat et tout le matériel nécessaire. Le couronnement de cette matière fut l'Institut Familial St-Bernard, première du genre à être externe dans le Québec et aussi la première à dépendre directement d'une commission scolaire.

Alors que le personnel enseignant se faisant rare, la Commission scolaire fit

des démarches pour avoir une école normale afin d'assurer la relève. Ses efforts aboutirent à l'ouverture en 1955 de l'Ecole Normale St-Pie X de Shawinigan, qui, bien que logée à l'Ecole St-Marc, était indépendante et relevait directement du Département de l'Instruction publique.

Le système scolaire n'aurait pas été complet à Shawinigan s'il n'y avait pas eu de collège classique qui dans le temps était la seule voie pour accéder aux carrières libérales et au sacerdoce. Bien qu'un séminaire ne relève que de l'autorité ecclésiastique diocésaine, on peut dire que la Commission scolaire a fait sa large part dans l'organisation du Séminaire Ste-Marie de Shawinigan. C'est elle qui réclama la fondation d'une maison de ce genre et elle favorisa son établissement en accueillant dans ses locaux les élèves et le personnel du futur séminaire.

En plus d'avoir fourni une organisation scolaire bien adaptée aux besoins de la population, la Commission scolaire organisait aussi les services auxiliaires nécessaires pour assurer un bon fonctionnement des élèves et du personnel.

Elle a été l'une des deux premières Commissions scolaires à organiser un Service d'orientation. En 1954, un Service des Etudes était organisé; puis peu de temps après ce fut un Service Audio-Visuel.

La Commission scolaire avait aussi pensé aux élèves non doués.

Progressivement, elle avait organisé des classes spéciales avec un programme particulier afin de leur faciliter la meilleure préparation possible à la vie.

La dernière réalisation est le Centre Administratif érigé à 500, avenue Broadway, où sont logés tous les services de l'administration, de la pédagogie et de l'équipement. Cet im-

meuble de quatre étages comprend 41,647 pieds carrés comparativement à 48,286 pieds carrés pour l'Hôtel de Ville de Shawinigan et a coûté \$728,000.00 incluant l'achat du terrain, la construction, le mobilier et l'aménagement.

Les différentes équipes de personnes qui ont eu charge de l'Instruction à Shawinigan ont toujours manifesté un esprit civique remarquable. Elles ont su comprendre les situations, adapter les moyens aux besoins et continuer à défricher les intelligences afin que notre population soit réellement un actif pour le pays.

La population de Shawinigan peut être fière de tous les avantages dont ont pu bénéficier ses enfants au point de vue instruction. A la devise de la Cité: "Age quod agis", ou "Fais bien ce que tu fais". La Commission des Ecoles catholiques de Shawinigan a ajouté la sienne: "Veritatem non preteribo" ou "Je ne m'écarterai pas de la vérité". Voilà les guides de ces hommes d'action qui ont allumé les phares de l'Instruction qui est et qui continuera d'être dispensée à toute une jeunesse intelligente.

De Shawinigan Moïsette Olier dit "C'est elle qui allume les lampes de son pays, du même geste secret dont la nuit allume les étoiles au firmament". "Jaillie d'une étincelle électrique, elle s'est épanouie brusquement, comme la radieuse gerbe d'un feu d'artifice".

**Roland  
Boulangier,  
directeur  
général**

# MOT DU PRESIDENT

Au cours du dernier mandat du présent conseil, un événement marquant fut souligné mais avec une sobriété digne et conforme aux objectifs éducatifs prioritaires que s'étaient fixés les commissaires. En effet, l'année 1977 marquait le 75ième anniversaire de fondation de "La Commission des Ecoles catholiques de Shawinigan".

Pour souligner cet événement, nos différentes écoles ont pu organiser des formes d'activités incitant nos étudiants à mieux connaître la "petite histoire" de la Commission scolaire.

Par ailleurs, avec la contribution fort appréciée du Club Optimiste de Shawinigan, une semaine complète fut consacrée dans toutes nos écoles à souligner ce 75ième anniversaire. Nous voulions que nos premiers fêtés soient nos étudiants actuels.

Enfin, une soirée de reconnaissance à l'intention des représentants de tous les bâtisseurs de notre Commission scolaire a été offerte par les commissaires. C'est ainsi qu'on a pu retrouver ensemble les anciens présidents et commissaires, les ex-inspecteurs d'écoles et directeurs de l'Enseignement, des représentants des communautés religieuses ayant œuvré chez nous, des principaux et professeurs anciens et actuels, des secrétaires, des concierges, du personnel d'entretien, des cadres actuels et ex-cadres et j'en oublie probablement. De toute manière, les commissaires ont voulu livrer le message qu'à quelque niveau que se situent les personnes invitées, toutes avaient contribué de façon indispensable et à leur mesure à bâtir ce qu'est la Commission scolaire de Shawinigan. Et selon les commentaires recueillis lors de cette fête, tous ont apprécié les "retrouvailles" et l'atmosphère de grande famille qui y régnait.

Mais il ne faut pas vivre seulement du passé, la génération actuelle des intervenants à la Commission scolaire: parents, principaux, concierges, professeurs, personnel de soutien, commissaires, cadres, professionnels, etc... doivent être tous conscients que chaque geste posé aujourd'hui a sa résonance demain, c'est à ce critère qu'on reconnaît les vrais bâtisseurs et qu'on sépare les profiteurs opportunistes des gens vraiment responsables.

En terminant, j'aimerais remercier cordialement le Club Optimiste de Shawinigan et tous nos personnels pour leur collaboration appréciable et appréciée offerte à l'occasion de cet événement.

Un merci tout à fait spécial s'adresse également aux représentants de l'HEBDO, Messieurs Bérubé et Matteau, qui, grâce à ce cahier spécial, permettent à l'ensemble de la population de Shawinigan de vivre un peu ce 75ième anniversaire, car, il faut bien le dire beaucoup de parents ou autres personnalités ont fait énormément pour Shawinigan et pourraient être associés aux bâtisseurs auxquels on a déjà rendu hommage.

Que ce supplément soit donc reçu chez vous comme le tribut auquel vous auriez dû avoir droit.

Voilà, le message que chacun de mes collègues du conseil vous adresse en cette occasion.

Toujours votre dans notre devise

"Veritatem non preteribo"

Jean-Claude Thibeault,  
président 1977-1978

Hommages à notre Commission Scolaire  
en l'honneur de son 75e Anniversaire

**Le spécialiste en toitures et en isolation**

380 Chemin du CNR  
Shawinigan, 537-8811



*auberge*  
**Grand'Mère**  
Grand'Mère, Qué.

10 - 6e AVENUE — GRAND'MÈRE

Félicitations 75e Anniversaire de la  
Commission Scolaire de Shawinigan  
**FERNAND GIROUX**  
Entrepreneur électricien  
Spécialités: Chauffage électrique  
Installation commerciale et résidentielle  
**3882 Garnier 539-9797 Shawinigan**

Hommages à la Commission Scolaire  
**La Gaïeté Enr.**  
2662 - 43e Rue / Shawinigan-Est, Qué.  
BANQUETS: 539-2329 - SALLE A MANGER  
SALLE: 539-3313 - SALLE DE RECEPTION  
- BAR SALON  
SERVICE À L'EXTÉRIEUR ET À DOMICILE

## Collège Immaculée-Conception, première école de Shawinigan

La Commission scolaire de Shawinigan envisagea en 1902, la construction de grandes écoles pour les enfants de Shawinigan. Ainsi le 3 mars 1907, la Commission scolaire accordait un contrat à une firme de contracteurs de Yamachiche, pour la construction du Collège Immaculée-Conception.

De fait, quelques mois plus tard, soit en septembre 1907, Mgr F.-X. Cloutier venait bénir la première institution d'enseignement, qu'on plaça sous la protection de l'Immaculée-Conception.

Entre-temps, au mois d'août de la même année, les travaux de construction étaient suffisamment avancés pour permettre aux Frères de l'Instruction Chrétienne d'y aménager.

A cette époque, la bâtisse du Collège Immaculée-Conception représentait une construction scolaire superbe, qui se dressait sur la rue des Cèdres.

Déjà en 1907-08, l'école Immaculée-Conception comptait alors 235 élèves.

Dans les années 1910, le Collège Immaculée-Conception constituait la seule institution où l'on dispensait des cours pour les garçons. L'enseignement des cours avait été pris en main par les Frères de l'Instruction

Chrétienne sous la gouverne du Frère directeur Placidius.

### Surplus d'élèves

En 1912, le Collège Immaculée-Conception ne répondait plus aux nombres croissants d'élèves qui réclamaient leurs admissions à cette institution. C'est alors qu'on décida de le décongestionner en construisant une école temporaire de six classes sur la sixième rue.

Par ailleurs, à la rentrée de septembre 1914, 506 élèves répartis en onze classes remplissaient l'école, et débordèrent dans des annexes plus ou moins bien aménagées.

Les Frères de l'Instruction Chrétienne ont développé à l'École Immaculée-Conception, les cours du primaire supérieure, c'est-à-dire, les cours allant de la sixième à la onzième année.

Une semaine de classe s'établissait comme suit: 30 cours d'une durée chacun de 50 minutes. Les élèves devaient aussi consacrer une heure d'étude obligatoire par jour.

Au début le Collège Immaculée-Conception

était la seule institution à donner le cours secondaire pour tous les étudiants de la ville.

### Cours spécialisés

Par ailleurs, c'est en 1925, qu'on instaura pour la première fois un cours d'enseignement industriel au Collège Immaculée-Conception. Ce cours consistait à prodiguer aux étudiants avec l'aide de petits ateliers, tous les différents trucs se rattachant au travail du bois et du fer.

L'école Immaculée-Conception reçue en septembre 1931, plus d'une dizaine d'élèves en provenance des écoles St-Maurice et Sacré-Coeur. Ces étudiants désireux de poursuivre leurs études de niveau supérieur à la sixième année se devaient de se rendre au Collège Immaculée-Conception.

D'autre part, le Frère Charles joua un rôle important dans le développement du collège, en mettant sur pied un cours commercial. En effet, durant de longues années, l'école Immaculée-Conception fut reconnue pour son cours commercial supérieur.

En 1940, l'institution comptait 194 gradués, qui dans la majorité,

demeuraient à Shawinigan pour oeuvrer dans les différents bureaux de la ville.

Cependant, à cette époque, on déplorait également le fait, que peu d'étudiants continuaient leur étude en science et en mathématique. Incidemment, ceci créait un manque d'ingénieurs et de

techniciens, ce dont la ville avait grandement besoin.

### Fin d'une histoire

Pendant de longues années, le Collège Immaculée-Conception a connu une vie mouvementée. En 1965, le Collège était affecté à l'enseignement du secondaire au premier cycle, lorsqu'il fut définitivement fermé en 1972.

Plusieurs personnes envisageaient la démolition de la bâtisse en 1975, mais l'on se souviendra qu'un incendie au cours du mois de juillet avait hâté cette démolition.

Sa disparition mettait un terme à tout jamais à la première page de l'enseignement à Shawinigan.

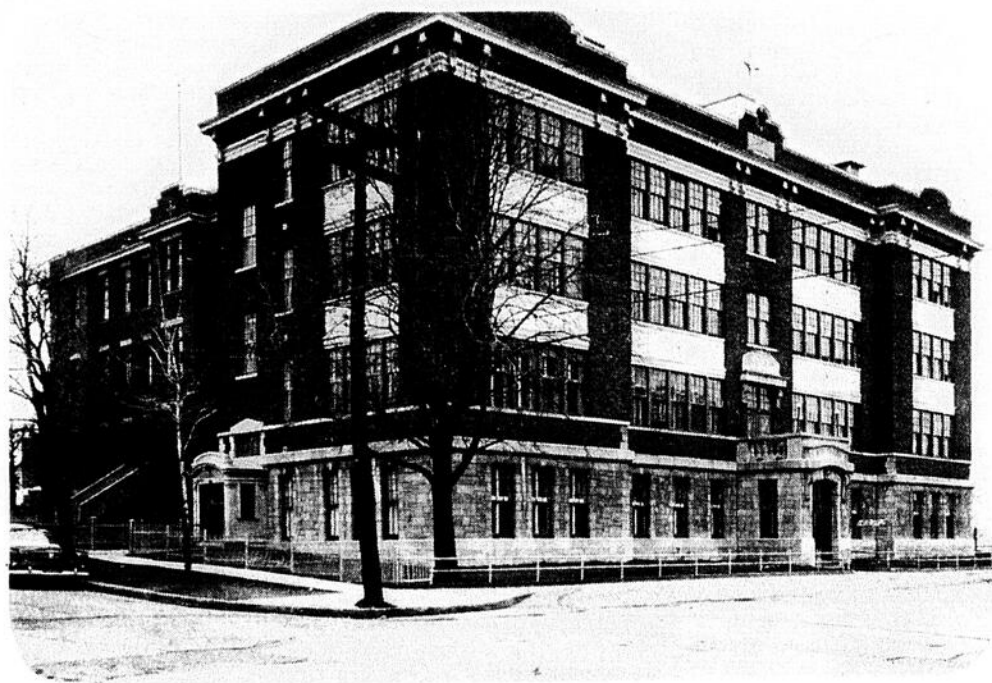

Le Collège Immaculée-Conception tel qu'il apparaissait avant sa démolition en 1975.

## Les élèves anglophones de Shawinigan

Dans son réseau d'école, la Commission scolaire de Shawinigan avait construite certaines écoles pour desservir les élèves catholiques de langue anglaise.

De fait, en 1932, l'école Saint-Patrick voyait naître, à Shawinigan. La clientèle de cette école se limitait aux élèves anglophones.

Au cours des années, l'enseignement aux

anglophones s'est donné à plusieurs endroits différents. Ainsi de 1947 à 1958, les anglophones suivaient leurs cours à l'école de Shawinigan-Est, qui fut baptisée école Saint-Patrick.

La tradition a voulu que le nom d'école Saint-Patrick, soit attribuée à l'institution qui offrait l'enseignement aux anglophones.

En 1958, la Commission scolaire de Shawinigan se

porta acquéreur du Jardin de l'Enfance, avenue Hemlock, dans le but d'y donner l'enseignement aux étudiants catholiques de langue anglaise du Grand Shawinigan.

Le Jardin de l'Enfance construit au coût de \$400,000 pouvait accueillir 82 personnes et 60 demi-pensionnaires, en plus de 26 membres du personnel.

De nos jours, l'école Saint-Patrick est occupée

par le service d'Education des Adultes de la Commission scolaire de Shawinigan.



Les textes de ce cahier spécial sont signés par Marcel Courchesnes reporter aux projets spéciaux pour l'HEBDO du St-Maurice

Hommages à la Commission Scolaire pour ses 75 années

**LIBRAIRIE MAURICIENNE INC.**

• ameublement de bureau  
• Machinerie, papeterie  
et accessoires de bureau

• Papeterie & articles scolaires  
• Étamperies

2193 Boisvert Shawinigan Tél.: 539-3536

Hommages à la Commission Scolaire pour son 75e anniversaire

*Fleuriste Gawin*  
2162 Champlain 537-9871 Rés. 537-8596  
*Serres Shawinigan*  
1265 Chemin de la Fonderie C. P. 423  
Shawinigan 536-3631



**Félicitations au  
75e Anniversaire de  
la Commission Scolaire  
de Shawinigan  
CARREFOUR DES ARTS  
DE LA MAURICIE**  
(Voir programme des ateliers, p. 34)

M. Yves Duhaime, ministre du Tourisme, Chasse et Pêche, et toute son équipe offrent leurs plus sincères félicitations à la Commission Scolaire de Shawinigan pour son 75e Anniversaire

## Pionnière de l'éducation, l'école St-Marc fut construite en 1915

Construite en 1915, l'école Saint-Marc venait combler un urgent besoin que ressentait la paroisse au niveau des institutions scolaires.

En effet, avec l'augmentation constante de la population dans la paroisse Saint-Marc, il fallait songer rapidement à doter la paroisse d'une école.

En 1915, on commença la construction de l'école Saint-Marc, et dans le mois de septembre, les Soeurs Ursulines en prenaient la direction. De leur monastère de l'avenue Hemlock, elles voyageaient chaque jour, matin et soir, pour aller enseigner aux jeunes filles de la paroisse Saint-Marc.

Il en fut ainsi jusqu'en 1922, au moment où les Soeurs Grises prirent en charge l'institution.

Au mois d'octobre 1928, la construction d'un agrandissement doublait la capacité de l'école Saint-Marc. Une résidence fut construite en 1935, pour les Religieuses enseignant à l'Académie Saint-Marc.

**Cours normal**  
Les Religieuses dispensaient aux jeunes filles, le cours primaire, le cours secondaire général, et le cours scientifique.

Par ailleurs, sous la gouverne de la Commission scolaire de Shawinigan, l'école Saint-Marc offrait le cours normal. Ce cours s'adressait à toutes les filles qui désiraient devenir institutrice.

Après leur onzième année, elles suivaient le cours normal, et ce voyaient ainsi octroyer les différents brevets émis par le gouvernement.

Soulignons qu'à cette époque, la Commission scolaire engageait les institutrices de la région, qui terminaient leurs études, mais aussitôt qu'elles décidaient de se marier, la Commission scolaire exigeaient leur démission.

Cette pratique était courante dans les différentes commissions scolaires du Québec, mais était vigoureusement appliquée à Shawinigan.

**Transport scolaire**  
Toutefois, la mentalité a changé, et aujourd'hui, plusieurs femmes enseignent dans les écoles de la Commission scolaire, et plus particulièrement à l'école Saint-Marc.

Au 30 septembre 1977, un total de 257 élèves étaient inscrits à l'école Saint-Marc, où l'on enseigne de la maternelle à la sixième année.

Tous ces étudiants sont regroupés en onze classes.

Il faut noter qu'il n'y a aucun service de transport qui amène les élèves à l'école, puisqu'elle n'est

accessible qu'aux enfants de la paroisse Saint-Marc.

Au fil des ans, l'école Saint-Marc a su se tailler une excellente réputation dans le domaine de l'éducation à Shawinigan.

Depuis 1974, M. C. Drolet, occupe le poste de principal de l'école, et nul doute que son travail ne fait qu'améliorer le milieu de vie scolaire des étudiants à cette institution.



Au cours de la dernière année scolaire, plus de 250 enfants de la paroisse Saint-Marc fréquentaient cette institution.

## L'École Sacré-Coeur agrandie à plusieurs reprises

L'école Sacré-Coeur est fermée depuis 1973, et depuis lors, la bâtisse est demeurée inoccupée.

Cependant, l'école Sacré-Coeur a laissé derrière elle une très longue histoire.

En septembre 1916, les Frères prirent officiellement la direction de l'école de la paroisse de Saint-Marc. Le nombre toujours croissant des élèves força la Commission scolaire à construire une aile supplémentaire à l'école.

Les travaux commencés en mai 1920, durèrent jusqu'en 1921; quatre classes y furent installées, ce qui permit de supprimer les deux classes établies temporairement dans la salle de récréation.

Quatre ans ne s'étaient écoulés depuis la construction de la première aile et déjà en 1924, les élèves étaient à l'étroit. La Commission scolaire entreprit donc la construction d'une deuxième aile ou quatre nouvelles classes furent aménagées.

**Troisième agrandissement**  
Dès 1932, l'école était devenue encore insuffisante, et les élèves, après avoir envahi toutes les salles pouvant être transformées en classe, durent se diriger vers des maisons particulières.

C'est alors qu'un troisième agrandissement s'imposait. Cette fois, on ajouta un étage à l'école, ce qui assurait sept nouvelles classes. Les travaux commencèrent en mai 1934, et ce terminèrent au mois d'août de la même année.

Le premier jour de la rentrée, en septembre 1934, 700 élèves remplirent l'école. Seize Frères et six institutrices dispensaient alors l'instruction à cette nombreuses jeunes.

Toutefois, les nombreuses années où l'école Sacré-Coeur débordait d'activités sont maintenant ancrées dans le passé. Aujourd'hui, cette école est inoccupée, et seul son histoire meuble encore l'esprit de certains citoyens de Shawinigan.



En 1934, la Commission scolaire décida d'aménager un troisième étage à l'école Sacré-Coeur, pour y faciliter l'accès

Hommages à la Commission Scolaire pour son 75e anniversaire



**J.H. PHILIBERT**

Entrepreneur - peintre  
Téléphone: 536-2492

543, 1ère Rue, Shawinigan, Qué. G9N 1K7  
Travaux industriels et commerciaux

Hommage à la Commission Scolaire

NORMANDIN, SÉGUIN & ASSOCIÉS

COMPTABLES AGRÉÉS

Successor: Dugal & Dugal, C.P. 247, Grand'mère P.Q. 2G9 5H8, Tél.: (819) 538-1691  
Camirand Dugal & Associés, C.P. 910, Shawinigan P.Q. G9N 1E9

Bureaux à Montréal, Ottawa, Hawkesbury, Hull, Gatineau, Ville Saint-Georges, Lac Etchemin, Baie Comeau

Félicitations à la Commission Scolaire pour son 75e

**RESTAURANT SANS NOM**

Spécialités: Steak sur charbon de bois  
Cuisine canadienne  
Licencié

156 Chemin des Erables St-Gérard des Laurentides  
535-5461

Meilleurs vœux à l'occasion de votre 75e

**CAISSE POPULAIRE  
VAL-MAURICIE**

1500, 5e Avenue Shawinigan-Sud  
536-4404

Hommages à la Commission Scolaire

**J.C. CLOUTIER**

Plomberie - Chauffage - Couvertures  
3912 Bellevue Shawinigan-Nord  
539-5101 - 2309

# Le personnel exécutif et cadre de la



**JEAN-CLAUDE THIBEAULT**  
président du conseil



**LEO GIGUERE**  
vice-président



**PIERRE DESROSIERS**  
président de l'exécutif



**JAMES MILLS**  
membre de l'exécutif



**MAURICE LACOMBE**  
commissaire



**MICHELINE BELANGER**  
commissaire



**GABRIELLE LACERTE**  
commissaire



**ROLAND BOULANGER**  
directeur général



**CLAUDE VINCENT**  
secrétaire général



**PAUL CHAREST**  
directeur de l'enseignement



**RENE BEAUDOIN**  
principal  
Ecole St-Maurice



**CHARLES BERGERON**  
principal  
Ecole St-Joseph



**Mlle ELISE BERGERON**  
principale  
Ecole Christ-Roi



**VINCENT CORRIVEAU**  
principal  
Ecole St-Jacques

**la promenade  
centre-ville shawinigan**



Tous les marchands membres de la Promenade du Centre-Ville de shawinigan s'unissent pour offrir à la Commission Scolaire de Shawinigan leurs meilleurs vœux à l'occasion de leur 75e anniversaire.

**LUCIEN  
BELANGER  
LTEE** 2393 St-Marc  
Shawinigan 539-2241

**P.E. GAUTHIER LTÉE**  
FRUITS ET LÉGUMES EN GROS



GILLES GAUTHIER

2443 RUE COUTU, SHAWINIGAN, QUÉ. TÉL. 539-5436



# Commission Scolaire de Shawinigan

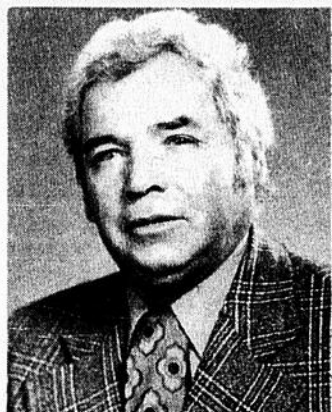

**WILSON LAPOINTE**  
membre de l'exécutif



**JULES HEBERT**  
membre de l'exécutif



**YVES RICARD**  
membre de l'exécutif  
régional



**JEAN-CHARLES GILBERT**  
membre de l'exécutif  
régional



**JEAN VEILLETTE**  
commissaire



**GERARD GARAND**  
commissaire



**PAUL-EMILE CARON**  
commissaire



**GEORGES-ETIENNE  
GIROUX**  
commissaire



**FERNAND GILBERT**  
régisseur de  
l'équipement



**AURELE HOULE**  
contremaître d'entretien  
général



**ONIL DROLET**  
principal  
Ecole St-Marc



**Mlle JULIETTE ELLIOT**  
principale  
Ecole Assomption



**Mlle THERESE MARTEL**  
principale  
Ecole St-Charles-Garnier



**CLAUDE QUESSY**  
principal  
Ecole St-Sacrement

**Hommages à la Commission Scolaire de Shawinigan pour son 75e Anniversaire**

# Woolworth

**Le plus grand magasin du Centre-Ville, 5e Rue, Shawinigan**

**distributeur, enr.**  
 2310, rue Bellevue - c.p. 425 - Shawinigan, Qué.  
 Tél.: 1-819-539-2235  
 G9N 6V4

- SERVIETTE DE PAPIER
- PAPIER DE TOILETTE
- PRODUITS CHIMIQUES
- ÉQUIPEMENT SANITAIRES
- RUBANS ADHÉSIFS
- BATTERIES INDUSTRIELLES
- PAPIER D'EMBALLAGE

RENE LEMOINE, prop.

Meilleurs vœux pour votre  
 75e Anniversaire  
**CAISSE POPULAIRE MAURICIENNE**  
 443, 5e Rue Shawinigan  
 536-2615

**SYLVIO GENDRON ENR.**  
 Entrepreneur général  
 4520, 14e Avenue Shawinigan  
 539-2283

## L'École St-Bernard utilisée comme lieu hospitalier

A la suite des nombreuses démarches effectuées en 1916 par le curé de St-Bernard, M. l'abbé Brousseau, la Commission scolaire se décida finalement à ériger une école dans cette paroisse.

l'admission de 138 patients. De ce nombre, 38 furent emportés par l'inexorable maladie.

de huit classes. Cette construction s'élevait à \$79,000 et portait le coût de l'ensemble de la bâtisse à \$270,000.

même sa fermeture.

régionale et par le Cégep de Shawinigan.

paroisses Saint-Bernard et Saint-Pierre

Ainsi le trois septembre 1918, 337 élèves prenaient possession de la nouvelle école sous la direction des Soeurs Grises.

Fait à noter, aucune des personnes qui s'étaient consacrées au soin des malades ne fut frappée par la "grippe espagnole".

### Institut familial

L'année 1952 représente une étape importante dans l'histoire de l'école Saint-Bernard. En effet, c'est au cours de cette période, que l'on inaugurerait l'Institut familial.

L'école est totalement fermée à l'enseignement depuis 1973. Après 1965, elle avait été utilisée à différentes fins par la

Rappelons que depuis la fin de 1975, une partie de l'immeuble a été louée au Centre communautaire des

L'autre section est occupée par le Centre de traitement des données du gouvernement fédéral.

Cependant, quelques semaines plus tard, le 9 octobre, l'institution dû fermer ses portes devant les ravages de la "grippe espagnole".

Finalment, le 18 novembre, les classes s'ouvraient de nouveau aux élèves.

L'institut était alors le premier du genre, dépendant directement d'une Commission scolaire au Québec, et également le premier à être organisé en externat.

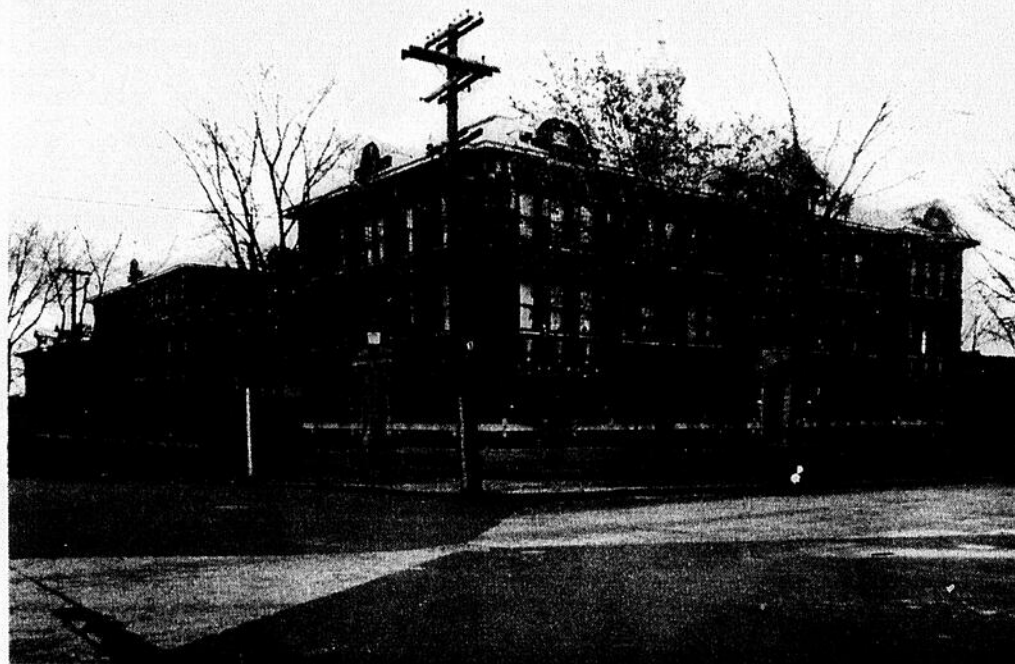

Depuis 1975, l'école Saint-Bernard est occupée par le Centre communautaire et le gouvernement fédéral.

Une semaine plus tard, tout l'édifice était transformé en hôpital d'urgence. Les Religieuses et les Frères du Collège Immaculée-Conception prêtèrent main-forte aux médecins et autres personnes qui dévouaient pour le soin des malades.

**Enseignement ménager**  
 En 1924, on inaugurerait un cours d'enseignement ménager à l'Académie Saint-Bernard; cours qui s'adressait naturellement aux jeunes filles de Shawinigan.

Cet institut fournissait en outre aux jeunes filles le moyen de s'épanouir à travers les cours de cuisine et les salles de couture.

Durant plus d'un mois, l'école Saint-Bernard improvisée en hôpital vit

Par ailleurs, en 1937, on offrait aux élèves de l'Académie Saint-Marc, le cours commercial.

**Nouvelle vocation**  
 L'école Saint-Bernard a été victime comme bien d'autres écoles de la dénatalité chez les enfants, occasionnant par le fait

## L'École St-Maurice, un environnement enchanteur

En 1930, la paroisse Saint-Bernard comptait sur une population d'environ 5,000 âmes, mais ne possédait aucune école pour ses garçons.

Vers la fin du mois d'août 1931, sept Frères de l'Instruction Chrétienne ayant à leur tête le Frère Tharscice-Marie quittèrent le collège Immaculée-Conception pour prendre la direction de l'école Saint-Maurice.

Par ailleurs, l'école dispensait le cours primaire et le cours général 9e année à tous les garçons de la paroisse Saint-Bernard.

Actuellement, l'école Saint-Maurice accueille les enfants des paroisses Saint-Bernard, Saint-Pierre et La Baie. Tous les enfants du niveau maternelle à la sixième année ont accès à

l'école.

Shawinigan.

Le principal de l'école Saint-Maurice, M. René Beaudoin est fier d'affirmer que cette institution est située dans l'un des plus beaux coins de la ville de

Entourée par le parc Saint-Maurice et la rivière du même nom, cette école fait partie d'un décor où l'environnement n'a pas son égal.

A cette époque, les garçons devaient se rendre à l'école Immaculée-Conception, et en 1929, cette institution était devenue tout à fait insuffisante pour les 800 élèves qui réclamaient leur admission.

Quelques jours plus tard, 475 élèves (première à la sixième année) répartis à travers 14 classes y firent leur entrée. Les étudiants de la septième année et des classes supérieures devaient poursuivre leurs études au collège Immaculée-Conception.

Pendant un certain temps, l'école Saint-Maurice a hérité du cours commercial, à cause du surplus d'élèves enregistré à l'école Secondaire Immaculée-Conception.

**Taux de fréquentation**  
 Depuis quelques années, l'école Saint-Maurice est considéré comme étant l'une des plus importantes de la Commission scolaire.



L'école Saint-Maurice située dans l'un des plus beaux secteurs de la ville de Shawinigan.

C'est alors que la Commission scolaire décida de construire un édifice scolaire sur le territoire de la paroisse Saint-Bernard. Ainsi naissait l'école Saint-Maurice, construit selon les plans et devis de l'architecte J. Denoncourt, de Trois-Rivières.

**Ecole moderne**  
 A la fin de l'année 1940, l'école Saint-Maurice comptait sur plus de 500 élèves. La Commission scolaire se vit alors dans l'obligation de partager la salle d'étude pour des étudiants de l'école pour en faire trois nouveaux locaux.

Au cours de l'année scolaire 1977-78, 354 élèves ont fréquenté cet établissement, constituant ainsi le nombre le plus élevé d'étudiants à fréquenter une école de la Commission scolaire de Shawinigan.

L'école Saint-Maurice ouvrait ses portes en 1930, dans un secteur où l'environnement était merveilleux.

Selon plusieurs personnes impliquées dans le monde de l'éducation 1940, l'école Saint-Maurice était l'une des plus complètes du Québec.

Tous ces élèves sont réparties entre 16 classes, qui sont logés dans les 24 locaux, qui comprend l'école.

Dès son inauguration, des institutrices y ouvrirent quatre classes, qui furent envahies par 130 élèves.

**Mongrain & Frère Ltée**  
 5050 BOUL ROYAL, CASE POSTALE 1565, SHAWINIGAN, 539-5464

**MFLTÉE**  
 Hommages pour les 75e années de la Commission Scolaire

**ROMEO BOUCHER**  
 2452, 36e Rue Shawinigan 539-5292  
 225, Dessureault Cap-de-la-Madeleine  
 378-5657

Tuile acoustique  
 Cloison sèche  
 Division amovible

Laine soufflée INSULSPRAY  
 Plâtre stucco  
 Imitation de pierre

Félicitations à l'occasion  
de votre 75e Anniversaire

**VITRERIE SHAWINIGAN**  
2182, rue Laurier Shawinigan  
536-5522

Félicitations pour votre 75e

Téléphone: 536-4411

**SHAWINIGAN TAXI ENR.**

Service jour & nuit

2 postes pour vous servir

852 Trudel  
Voisin Corvette

Coin 4e Rue & Tamarac  
Face Hôtel Royal

Heureux 75e Anniversaire

**CAISSE POPULAIRE  
STE-CROIX**

2843 Beaudry Leman Shawinigan  
539-9494

## L'Ecole St-Pierre inoccupée depuis 1974

L'école Saint-Pierre fut parmi l'une des premières écoles à être construite par la Commission scolaire de Shawinigan.

L'année 1928 avait vu débiter les travaux de construction de l'Académie Saint-Pierre, adjointe au Couvent des Ursulines. Terminée en 1933, l'école accueillait ses premières élèves après la Fête de Pâques.

A ses origines, le système d'éducation dispensé à l'école Saint-Pierre s'adressait aux filles de la paroisse Saint-Pierre.

Les cours offerts aux jeunes filles étaient le primaire et le secondaire général. Quelques jours plus tard, le cours scientifique spécial était dispensé par l'école Saint-Pierre.

Cependant, les années se sont succédées, et l'école Saint-Pierre a été victime comme bien d'autres, des nombreuses fermetures d'écoles.

Ainsi depuis 1974, l'école Saint-Pierre est fermée au monde de l'éducation. La bâtisse est inoccupée depuis ce temps.

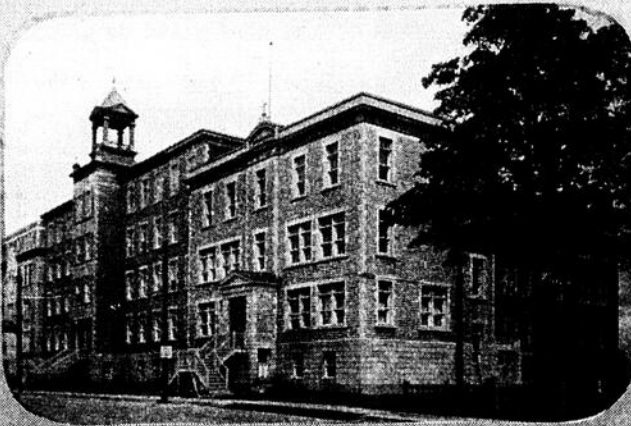

Durant de longues années, l'école Saint-Pierre a été fréquentée par les filles de la paroisse Saint-Pierre.

**L'HEBDO remercie  
la Commission Scolaire  
de Shawinigan pour  
sa collaboration  
apportée à la  
réalisation de ce  
cahier souvenir**

### L'Ecole St-Sacrement

## La population la réclamait

Sous les instances des citoyens de la paroisse du Christ-Roi, et cédant ainsi à un besoin pressant, les commissaires prirent la décision à la fin de l'année 1938, d'ériger une nouvelle école.

Après avoir consulté les

et pouvait recevoir près de 600 élèves.

L'ouverture officielle de l'école Saint-Sacrement se fit le 8 janvier 1940. Le lendemain, les enfants se mirent au travail, et l'assiduité y fut bonne, puisque aucune maladie

Christ-Roi, ils avaient su également en assurer le bon fonctionnement en la confiant à des religieux.

De fait, chaque mois, le révérend père curé A. Lanoix allait constater les hausses et les baisses qu'obtenaient les étudiants

nouvelles règles régissant le domaine de l'éducation au Québec, l'école Saint-Sacrement est devenue la seule institution à Shawinigan à dispenser la septième année aux étudiants.

Cette année, un nombre

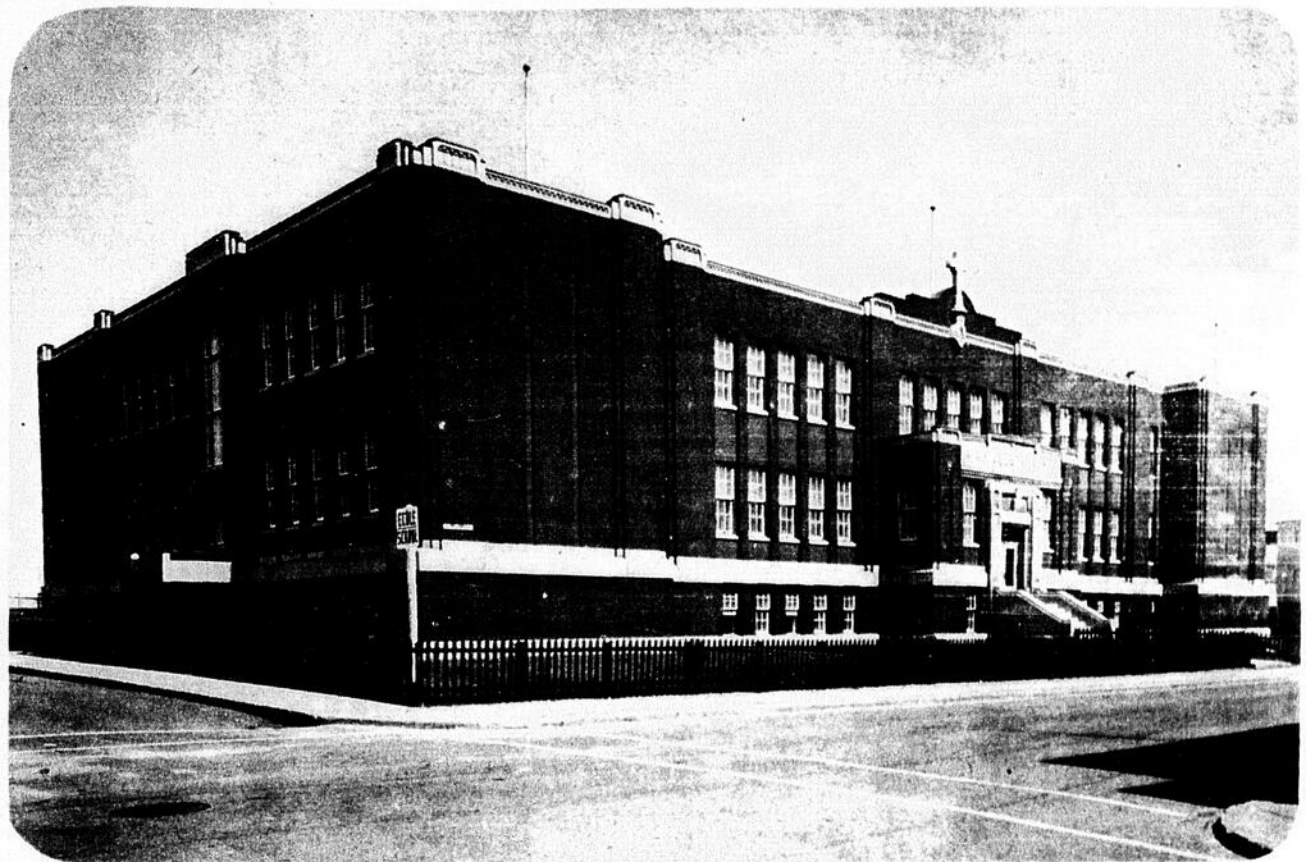

A sa première année d'enseignement, en 1940, l'école Saint-Sacrement accueillait près de 600 élèves.

statistiques démographiques et les possibilités futures de ce coin de la ville, il fut décidé lors d'une assemblée des commissaires que la nouvelle école servirait aux garçons.

D'ailleurs, à l'époque, l'école du Sacré-Coeur était débordé par le nombre croissant d'élèves provenant des paroisses Saint-Marc et Christ-Roi.

Ainsi la paroisse du Christ-Roi voyait avec satisfaction débiter la construction du Collège Saint-Sacrement en 1939. Erigée selon les plans et devis de l'architecte Denoncourt, la nouvelle école contenait 22 classes

sérieuse ne vint entraver la marche des études, dirigée par les Frères de l'Instruction Chrétienne.

#### Récompensé les élèves

Le 23 juin 1940, son Excellence Mgr Comtois fut invité à bénir l'école Saint-Sacrement, dont la construction a exigé des déboursés de l'ordre de \$160,000.

Pour les experts, la construction d'une telle bâtisse à un prix aussi dérisoire, constituait semble-t-il un record pour l'époque. En effet, le coût de construction revenait approximativement à 27 cents le pied cube.

Si les commissaires avaient donné une belle école à la population du

dans les notes hebdomadaires et les concours mensuels.

A cette époque, le père curé Lanoix savait semblait-il féliciter les vaillants, encourager les faibles, et avec son bon cœur rappeler les paresseux au devoir.

L'école Saint-Sacrement offrait aux élèves le cours primaire et le cours secondaire général 9e année. Après la neuvième année, les étudiants se devaient d'aller continuer leurs études à l'école secondaire Immaculée-Conception.

Cours unique  
Depuis l'application de

de 28 élèves provenant des quatre coins de la ville suivaient le cours de la septième année à l'école Saint-Sacrement.

Par ailleurs, environ 210 élèves de niveau deuxième cycle (4,5, 6e année) fréquentaient l'école, durant l'année scolaire 1977-78.

Pour l'année présente, le principal de l'école, M. Claude Quessy nous indiquait qu'un total de onze professeurs étaient à la disposition des enfants de la paroisse Christ-Roi.

Certes que depuis 1940, l'école Saint-Sacrement a pu remplir les objectifs que s'étaient fixés à l'époque, les commissaires de la commission scolaire de Shawinigan.

**Les textes de ce cahier sont signés Marcel Courchesnes, reporter aux projets spéciaux pour l'HEBDO du St-Maurice**

**WELLIE FERRON ENR.** Tél.: (819) 536-4071  
Spécialiste en couvre-planchers

Nettoyage de tapis à la vapeur  
Peinture - Tapisserie  
Tapis - Tuiles - Prélarts - Céramique

1664, Avenue St-Marc Shawinigan

Hommages à la Commission Scolaire pour son 75e Anniversaire



Banque Canadienne Nationale

Marcel La Haye, directeur

692, 5e Rue

537-1831

Shawinigan

Trois-Rivières: 376-7618 Shawinigan: 537-1863

**J.C.-R. LAFRENIERE**  
INC.

C.P. 246, 816, rue Lévis, Shawinigan, Qué.  
Agent distributeur  
Papier - Produits d'emballages  
disposables - sanitaires

Hommages à la Commission Scolaire J. C. ISABELLE

**MORECO ELECTRIK INC.**  
MOTOR REPAIRS AND INSTALLATIONS  
RÉPARATION ET INSTALLATION DE MOTEURS

TÉLÉPHONE LECTURE 7-7747 990 STATION  
SOIR LE 9-3937 SHAWINIGAN, P.Q.

Hommage à la Commission Scolaire 903, Frigon  
Tél. 539-6448

**Massicotte Frère**  
CHAUFFAGE-AIR CONDITIONNÉ - HEATING-AIR CONDITIONING

HUILE À CHAUFFAGE - FUEL OIL  
SHAWINIGAN, Qué.

## L'Ecole secondaire Immaculée-Conception, fierté de la commission scolaire

La persévérance du Révérend Frère Victor, qui désirait voir naître à Shawinigan une école supérieure distincte de l'ancien collège, porta ses fruits en 1941.

En effet, la Commission scolaire décida alors de la construction de l'Ecole Secondaire Immaculée-Conception. Après la neuvième année, tous les garçons de la ville pouvaient y être admis, pour suivre soit le cours scientifique, le cours scientifique général ou le cours commercial.

Inaugurée le 8 novembre 1942, par Mgr. A-O Comtois, elle était la première école de la Commission scolaire à être dotée de laboratoire de chimie, de physique, de biologie et disposait de tout le matériel didactique nécessaire.

A l'automne 1943, l'Ecole Secondaire inaugurait sa première université ou pré-scientifique dans le but de faciliter l'accès à

l'université des finissants du cours primaire supérieur.

### Agrandissement

La Commission scolaire convenait en 1958, de procéder à l'agrandissement de l'école. Cet agrandissement nécessitera des coûts de l'ordre de \$192,000.

Par ailleurs, quelques mois plus tard, des travaux de rénovation étaient complétés à la résidence des Frères du Collège Immaculée-Conception.

L'ESIC a marqué l'enseignement secondaire à Shawinigan.

De nos jours, l'Ecole Secondaire Immaculée-Conception est opérée par la Commission scolaire régionale de la Mauricie, et dispense l'enseignement secondaire au premier cycle.

Cependant, l'école est toujours la propriété de la Commission scolaire de Shawinigan.

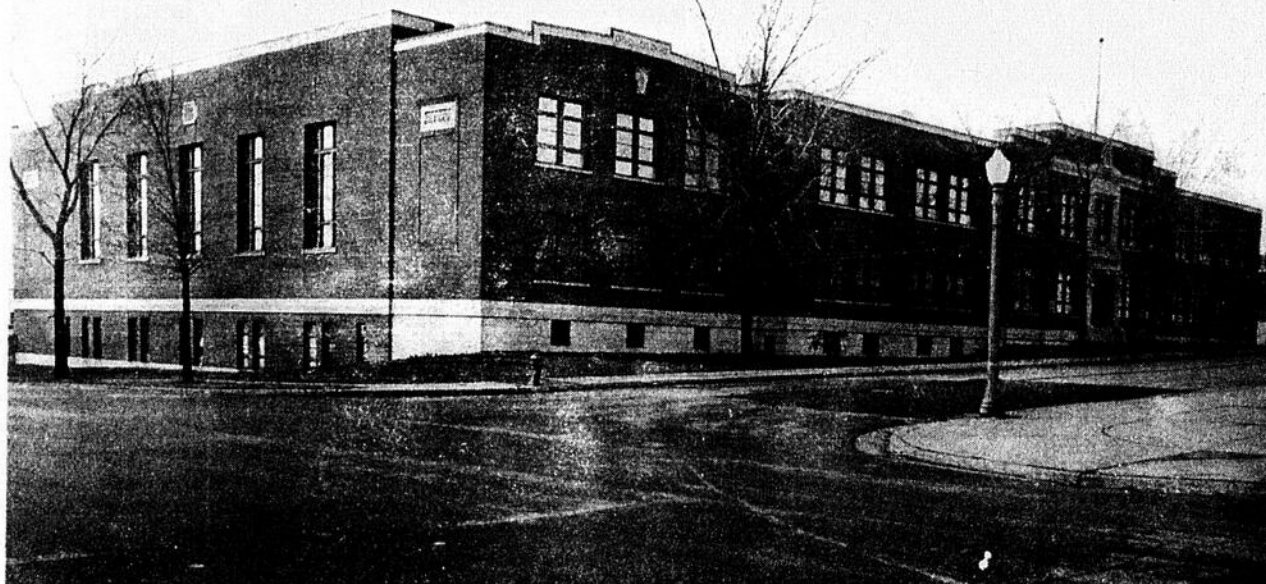

Première école à Shawinigan à être dotée de laboratoire servant à l'enseignement de la chimie, physique et de la biologie.

## Ecole Christ-Roi 35e anniversaire de construction

La construction d'une école pour ces jeunes étudiants de la paroisse Christ-Roi était complétée en 1943.

Le cours commercial s'est grandement développé à cette école. L'école Christ-Roi offrait également aux filles, le cours primaire, le cours secondaire général 9e année et le cours scientifique.

Pendant que la paroisse Christ-Roi célèbre cette année son 40e anniversaire de fondation, les membres de l'école Christ-Roi soulignent la 35e année de construction de la bâtisse.

### Pré-maternelle

L'école Christ-Roi est la seule institution à offrir le cours pré-maternelle sur tout le territoire de la Commission scolaire de Shawinigan.

En 1977, 60 élèves étaient inscrits au cours de la pré-maternelle.

Au total, 235 étudiants assistaient assidûment au cours, donné par les douze professeurs à l'emploi de l'école Christ-Roi.

Ces étudiants sont répartis à travers douze classes s'échelonnant de la pré-maternelle à la troisième année.

### Classe spéciale

D'autre part, plus de 25 élèves regroupés en classe

spéciale fréquentaient également l'école Christ-Roi. Ces enfants sont âgés entre 4 et 8 ans et proviennent à la grandeur de la ville de Shawinigan.

L'enseignement dispensé à l'école Christ-Roi est l'un des plus diversifiés, que l'on puisse rencontrer à l'intérieur du réseau des écoles de la Commission scolaire de Shawinigan.

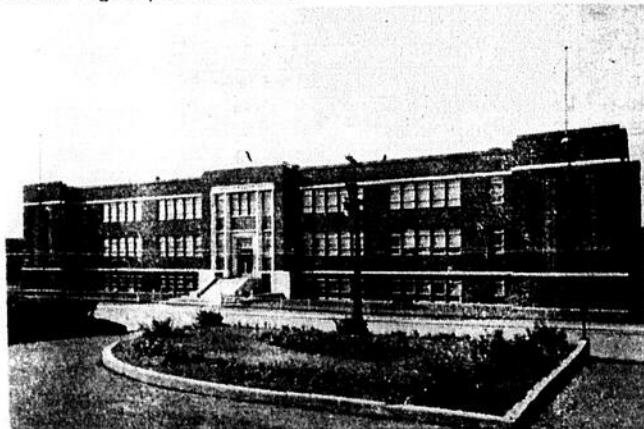

L'école Christ-Roi dispense le cours de la pré-maternelle à tous les enfants de la ville de Shawinigan.

## L'école Ste-Croix, filles et garçons sous un même toit

L'école Sainte-Croix fut construite en 1952, et inaugurée en 1953.

Originellement, l'école logeait les garçons et les filles de la paroisse Sainte-Croix sous le même toit. Cependant, ils étaient pilotés par deux directions totalement différentes.

Ainsi les Frères Maristes dirigeaient les jeunes garçons, pendant que les Filles de Jésus avaient pris en charge les filles de la paroisse Sainte-Croix.

Les jeunes filles avaient l'opportunité de suivre à l'école Sainte-Croix, le cours primaire, le cours secondaire général, et finalement le cours secondaire scientifique.

Par ailleurs, durant quelques années, la Commission scolaire a formé à l'école Sainte-Croix des classes d'infirmes.

L'enseignement dispensé par les Filles de Jésus constituait une première pour cette communauté religieuse à Shawinigan.

Depuis 1972, l'école

Sainte-Croix a été louée à la Commission scolaire régionale de la Mauricie, qui y a regroupé l'enseignement aux élèves inadaptes du cours secondaire.

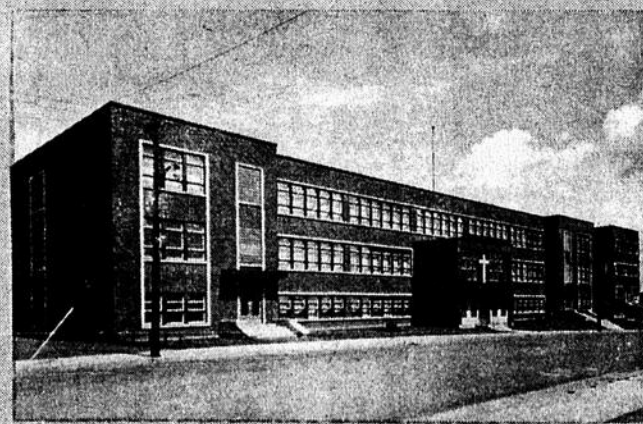

Cette année, l'école Sainte-Croix fête son 25e anniversaire d'inauguration.



Félicitations pour le 75e Anniversaire de la Commission Scolaire de Shawinigan

ENTREPRENEUR PEINTRE INDUSTRIEL INTERIEUR COMMERCIAL EXTERIEUR RESIDENTIEL

ESTIMES GRATUITS OUVRAGE GARANTI

MARCEL Sanschagrin SHAW 537-0265 902 HEMLOCK INC.

Hommages à notre Commission Scolaire

A. VOTRE SERVICE POUR TOUS GENRES D'ASSURANCES

**GERARD DUFRESNE INC.**  
Courtier d'assurances

769, 5e Rue Shawinigan Tél.: (819) 537-8861

**Félicitations à la Commission Scolaire**

- VENTE
- LOCATION
- REPARATION

**LEO SOUCY**

SHAWINIGAN TYPEWRITER REPAIR & SERVICE

1669 Ave St-Marc Tél. LE 6-2845. Shawinigan, Qué.



Hommages à la Commission Scolaire pour son 75e Anniversaire

**Studio L.M. Enr.**

412 TAMARAC 536-3232 SHAWINIGAN QUE.

**La Manna**

1942 ST-MARC 536-2087 SHAWINIGAN QUE.



Hommages à la Commission Scolaire

**LES NOTAIRES  
BEAUMIER ET PINARD**

112, 4e Rue Shawinigan

**536-5643**

## L'École St-Joseph a été construite en 1950

La construction de l'école Saint-Joseph remonte à 1950, alors qu'à cette période, elle constituait avec les écoles St-Jude, St-Georges, Ste-Hélène et l'Assomption, un réseau de petites écoles à Shawinigan.

Le premier juillet 1958, à la suite de l'annexion de la Commission scolaire de Shawinigan-Est avec celle de la Commission scolaire de Shawinigan, cette dernière devenait propriétaire de tout ce réseau d'écoles.

Quelques mois plus tard, la Commission scolaire de Shawinigan entreprit l'agrandissement de l'école

Saint-Joseph, et la mit au service des garçons de la paroisse.

La direction de l'école était assurée par un laïque, M. Benoit Genest.

### Deuxième cycle

Durant les premières années d'opérations de la Commission scolaire régionale de la Mauricie, l'école Saint-Joseph a hébergé les élèves de la dixième et onzième année.

Aujourd'hui, les neuf professeurs à l'emploi de cette institution, dispensent des cours de deuxième cycle aux enfants des paroisses Ste-Hélène et l'Assomption.

Cette année, 212 élèves suivaient des cours à l'école Saint-Joseph.

Par ailleurs, deux professeurs à l'intérieur de l'école s'occupent d'un groupe de huit enfants souffrant de troubles socio-affectifs très avancés. Ces enfants proviennent en outre des villes de Grand'Mère et Saint-Gérard des Laurentides.

Le dynamisme des professeurs allié à un excellent esprit d'équipe au sein du personnel de l'institution constitue les éléments essentiels du succès entourant l'école Saint-Joseph.



Plus de 200 élèves de niveau deuxième cycle fréquentent l'école Saint-Joseph.

## L'École l'Assomption, la plus petite école de Shawinigan

Les filles de la paroisse Assomption ont pris possession de cette école au début de l'année 1956, soit quelques semaines, après sa construction.

Deux ans plus tard, la Commission scolaire s'occupa de la compléter et lui confirma le nom de Couvent de l'Assomption. La direction de l'école était assurée par les Filles de Jésus.

L'école Assomption offrait à ses élèves le cours primaire jusqu'à la neuvième.

### Espace restreint

Actuellement, l'école l'Assomption représente la plus petite bâtisse com-

prise parmi toutes les écoles de la Commission scolaire de Shawinigan.

Malgré cela, 225 élèves suivaient des cours à cette école, sous la gouverne de neuf professeurs durant la dernière année académique.

Par ailleurs, le principal de l'école Mme Juliette Elliott nous laissait entendre qu'environ 240 élèves se sont inscrits pour septembre prochain.

D'ici peu la Commission scolaire devra envisager certaines mesures afin de contrer l'exiguïté des locaux.

Au cours de l'année 1977, la direction de l'école a procédé à plusieurs réaménagements.

Ainsi un local d'art plastique a été disposé dans le sous-sol, tandis qu'une bibliothèque était installée au rez-de-chaussée de l'institution.

D'autre part, au cours de l'année qui vient de s'achever, la répartition des élèves dans les différentes classes s'établissaient ainsi: 62 élèves à la maternelle, 64 étudiants en première année, 59 filles et garçons en deuxième année, et 53 élèves inscrits en troisième année.

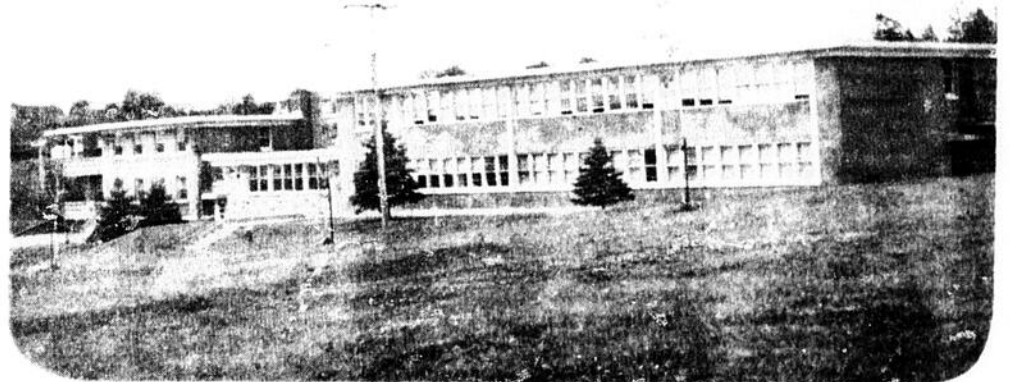

L'école l'Assomption considérée comme la plus petite école de la Commission scolaire de Shawinigan.

## L'École St-Jacques au service de la paroisse Ste-Croix

Depuis 22 ans, l'école Saint-Jacques dessert la clientèle scolaire de la paroisse Sainte-Croix.

Au début des années 50, les résidents de la paroisse Sainte-Croix désiraient une école pour leurs garçons. Ainsi la Commission scolaire s'occupa d'y pourvoir en 1956 avec la construction de l'école Saint-Jacques.

Confiée à la direction des

Frères Maristes, l'école fut inaugurée en 1957.

Durant plusieurs années, l'école Saint-Jacques a dispensé aux étudiants le cours primaire, et le cours secondaire général 9e année.

Lors des premières années, plus de 700 étudiants fréquentaient cette institution scolaire, qui comptait sur 24 locaux, pour y entasser tous ces

élèves.

### Aménagement complet

Au cours de l'année scolaire 1977-78, près de 228 élèves dispersés en neuf classes, côtoyaient l'école Saint-Jacques.

Les cours à cette école s'adressent aux enfants de la maternelle à la sixième année.

L'on retrouve à l'intérieur de l'école, de nombreux locaux spécialement

aménagés pour permettre à l'enfant d'atteindre le summum de ces capacités.

Ainsi il y a un local de musique, une bibliothèque et plusieurs autres locaux servant à l'enseignement des sciences matures.

Enfin, l'école Saint-Jacques est structurée de manière à créer une atmosphère où l'étudiant peut mettre à profit toutes ces possibilités.



L'école Saint-Jacques est jugée par plusieurs comme étant l'institution la plus fonctionnelle de la Commission scolaire de Shawinigan.

**L'hebdo**

souhaite à la Commission Scolaire de Shawinigan un heureux 75e Anniversaire

Félicitations à la Commission Scolaire

**J.A. BELLEMARE LTÉE**

HUILE À CHAUFFAGE

2012, ST-MARC, SHAWINIGAN, Qué.

G9N 2J2

**537-8884**



# La plus récente école de la Commission Scolaire L'École St-Charles Garnier

L'école Saint-Charles-Garnier représente la plus jeune institution de la Commission scolaire de Shawinigan.

En effet, la paroisse Saint-Charles-Garnier profita à son tour d'une école pour ses filles avec la construction de cette école en 1960.

D'abord, ce sont les Filles de Jésus qui prirent la direction de cette institution, qui dispensait des cours de la première à la deuxième, aux jeunes filles.

Depuis quelques années, l'école Saint-Charles-Garnier consacre ses efforts à enseigner aux filles et garçons, dont le niveau varie de la maternelle à la sixième année.

## Diminution de la clientèle

Au cours de l'année scolaire 1977-78, plus de 250 élèves ont suivi des cours à cette école. Cependant, il semble que le nombre de la clientèle sera inférieur l'an prochain, alors que l'on attend environ 225 élèves.

D'après le principal de l'école, Mme Thérèse Martel, il semble qu'il n'y a pas lieu de s'inquiéter, puisque le phénomène est semblable partout au Québec.

Mme Martel est à la tête de l'école Saint-Charles-Garnier depuis 1972, et dirige dix professeurs.

Les enfants des paroisses Saint-Charles-Garnier, Belgoville, et ceux

provenant de certains secteurs du Parc des Erables et Sainte-Croix fréquentent cette école.

## Ecole fonctionnelle

Par ailleurs, l'école Saint-Joseph a fait sa renommée non seulement par la qualité de son enseignement, mais aussi par les nombreux équipements que l'on retrouve à l'intérieur de l'établissement.

De fait, plusieurs dizaines de milliers de dollars ont été dépensés afin de pourvoir l'école d'un très beau gymnase et de locaux très spacieux.

Dans les milieux scolaires, on estime que l'école Saint-Charles-Garnier est l'une des plus fonctionnelles de la Commission scolaire de Shawinigan.

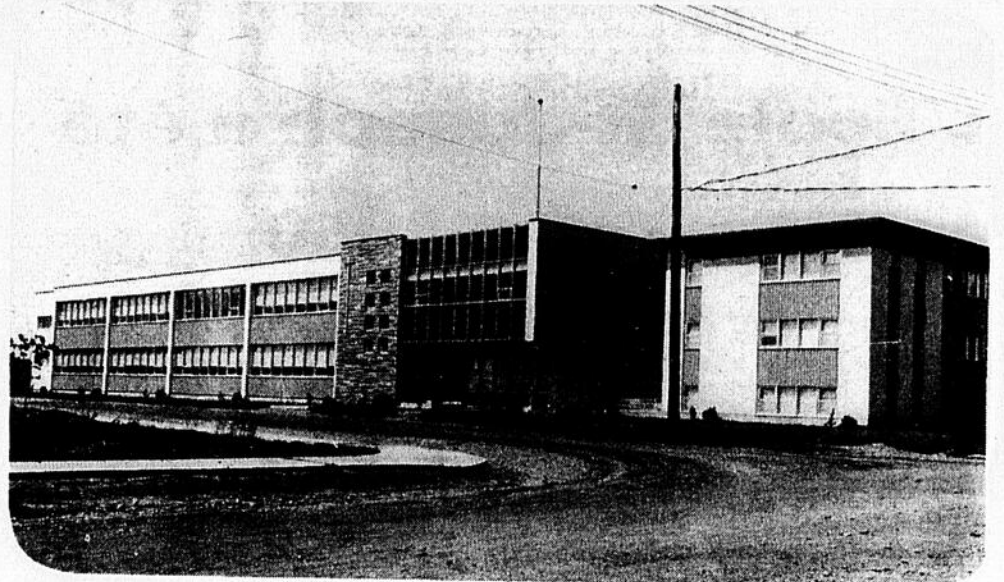

Construite en 1960, l'école Saint-Charles-Garnier constitue la plus jeune institution de la Commission scolaire de Shawinigan.

## Le Centre Dominique-Savio

# Une réalisation dont est fière la Commission Scolaire de Shawinigan

Les activités de plein air et les sorties dans le milieu sont pratiquées couramment dans la vie d'une école, en vue de répondre à des objectifs pédagogiques et éducatifs depuis longtemps reconnus. C'est pourquoi la Commission scolaire de Shawinigan transformait en janvier dernier l'ancienne école Dominique-Savio de Belgoville en centre d'animation pédagogique et de plein air. Doté de locaux fonctionnels permettant des activités dans le domaine des arts, de la connaissance de la nature, de l'expression dramatique et musicale, le centre offre également aux jeunes et à leurs maîtres des avantages marqués pour la réalisation de projets en éducation physique et plein air, en animation pastorale, en français et en connaissance de l'environnement. Désormais, il n'est plus nécessaire de faire des dizaines de milles pour découvrir l'extérieur de l'école: le centre d'animation pédagogique est à portée de la main.

Permettre de nouvelles expériences d'ap-

prentissage à partir du réel, valoriser les relations humaines entre les enseignants et les élèves, vivre une expérience de vie de groupe intense, tout en permettant à l'enfant de cerner certaines valeurs de service, d'accueil, de partage, de respect de l'autre. Elles sont les idées directrices à la base des différents projets élaborés par les professeurs et vécus avec intensité par les jeunes qui fréquentent Dominique-Savio.

Après cinq mois d'expérimentation, le centre a accueilli plus de deux mille cinq cents élèves pour des stages allant d'une demi-journée à trois jours pleins.

Principaux professeurs, conseillers pédagogiques, animateurs de pastorale, parents et évidemment les enfants, tous sont unanimes à reconnaître que le Centre Dominique-Savio répond à un besoin impérieux vers une démarche pédagogique axée sur le vécu du jeune. Il est devenu en somme un élargissement des activités régulières pour mieux

répondre aux objectifs des programmes scolaires qui ne peuvent être atteints avec autant d'efficacité à l'intérieur des murs de

l'école traditionnelle.

Si notre Commission scolaire vise au plein épanouissement de

l'enfant, le centre d'animation pédagogique et de plein air réalise pleinement son objectif d'insertion du jeune dans le

réel par la découverte existentielle de l'environnement et des ressources humaines qui constituent son univers.

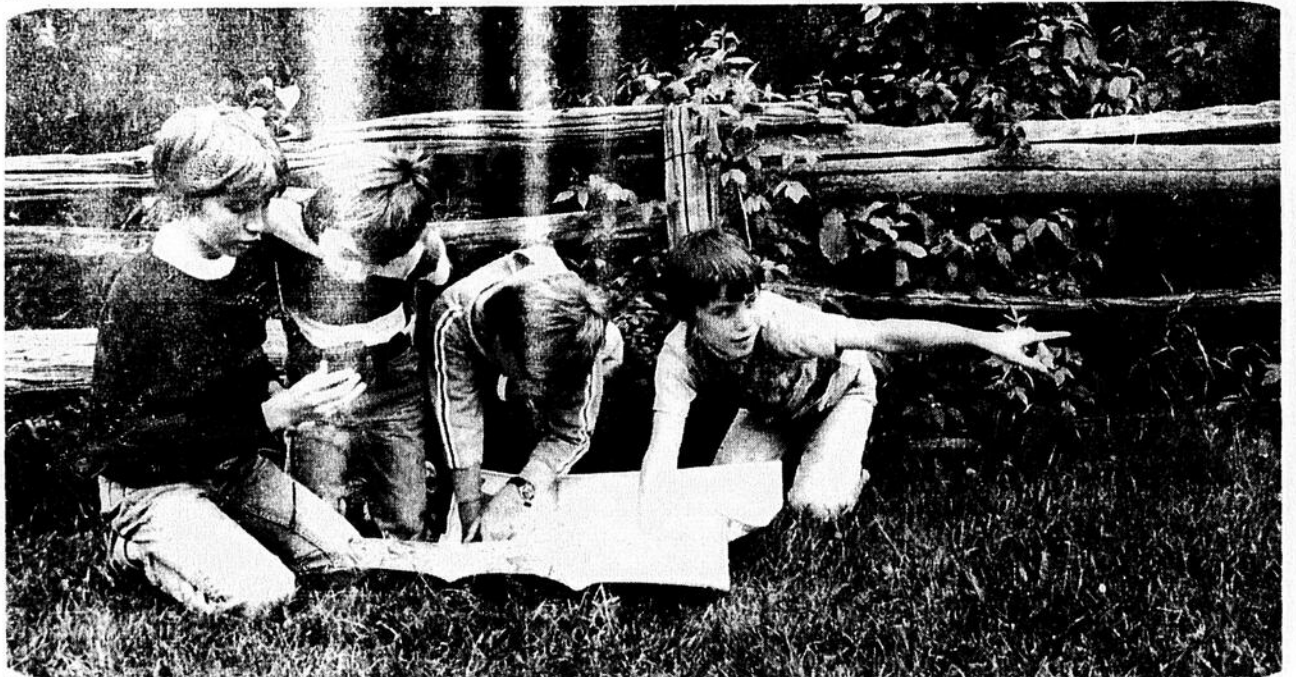

Ces jeunes apprennent à se servir d'une boussole.



**La Commission Scolaire de Shawinigan remercie sincèrement tous les généreux commanditaires qui ont rendu possible la réalisation de ce cahier souvenir de son 75e anniversaire.**