

Accès

LE

Journal des
Pays-d'en-Haut



PLEIN AIR INQUIÉTUDES, RÉFLEXION ET ADAPTATION

Pages 6 à 10



photo : Parc linéaire Le P'tit Train du Nord

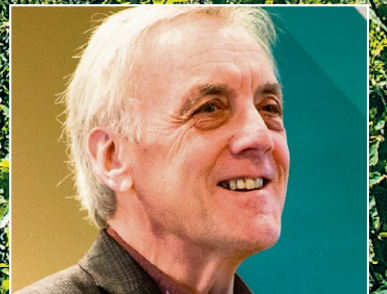

Photo : André Chevrier

À DÉCOUVRIR
**LE CAHIER
DE L'EMPLOI**

PAGES 11 À 18

PARC AQUATIQUE
**CRI
DU COEUR**

PAGE 22

RELANCE CULTURELLE
**MANQUE
D'INFORMATION**

PAGE 23

**On continue
de se protéger,
on continue
de consulter!**

Information et conseils
à l'intérieur.

Votre
gouvernement

Québec

>P001740-3



**SOUVLAKI
BAR**
Je suis fresh

MAINTENANT OUVERT
SAINT-SAUVEUR

MENU LIVRAISON
15% DE RABAIS SUR COMMANDES AU COMPTOIR

105 F AVE. GUINDON, SAINT-SAUVEUR, JOR 1R6
(Dans les Factories Saint-Sauveur)
(450) 227-0923 souvlakibar.ca

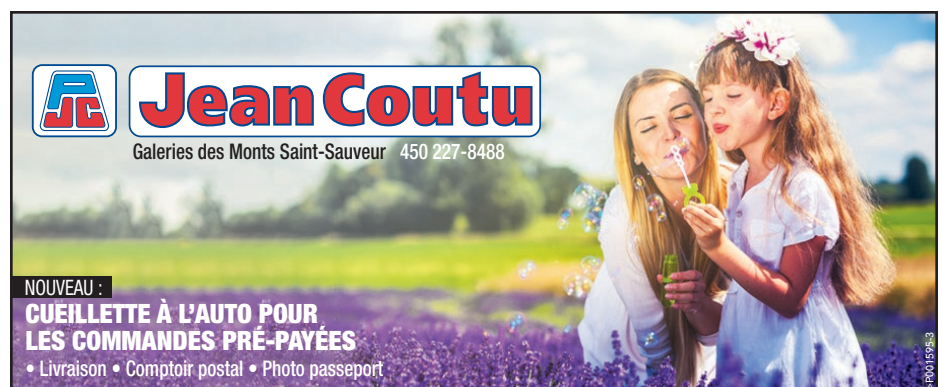

Jean Coutu
Galeries des Monts Saint-Sauveur 450 227-8488

NOUVEAU :
**CUEILLETTE À L'AUTO POUR
LES COMMANDES PRÉ-PAYÉES**

- Livraison • Comptoir postal • Photo passeport



Même en temps de pandémie, vous pouvez consulter.

Si vous avez besoin d'une consultation médicale et ne présentez aucun symptôme de la grippe, de la gastroentérite ou de la COVID-19, communiquez avec :

- votre médecin;
- votre clinique médicale;
- votre groupe de médecine de famille;
- ou Info-Santé 811, si vous n'avez pas de médecin

pour obtenir une consultation par téléphone ou, au besoin, en personne.



Toussez dans
votre coude



Lavez
vos mains



Gardez vos
distances



Portez
un masque
(si à moins de 2 mètres)

On lâche pas.
On continue de se protéger.

[Québec.ca/coronavirus](https://quebec.ca/coronavirus)

 1 877 644-4545

Votre
gouvernement

Québec 

>P001855-2

CISSS DES LAURENTIDES

PLUS DE 2000 EMPLOYÉS DÉPISTÉS

France Poirier – Au cours des derniers jours, un dépistage massif a été effectué auprès des employés qui travaillent en CHSLD publics et privés. Dans la région plus de 2000 employés ont été dépistés.

« La région des Laurentides est la 2^e région au Québec où le plus grand nombre d'employés a fait un test. De ce nombre, seulement 26 ont testé positif, l'équivalent de 1 %. Parallèlement à cette situation, on compte plus de retour d'employés que de départs dans les milieux de vie ce qui n'a pas occasionné d'embûches supplémentaires au niveau du personnel », explique Jean-Philippe Cotton, président directeur-général adjoint au CISSS des Laurentides.

■ BILAN DES MILIEUX DE VIE

En date de dimanche dernier, 14 milieux de vie étaient touchés par la COVID dans la région. À chaque semaine, on compte de moins en moins de milieux touchés par une éclosion. La situation s'améliore depuis la semaine dernière avec une

trentaine d'usagers de moins atteints et le retour d'une trentaine d'employés guéris de la COVID.

Dr Éric Goyer, directeur de la Santé publique des Laurentides observe depuis quelques jours une diminution quotidienne, ce qui est très positif. « Par ailleurs, on observe aussi un relâchement des mesures de prévention, ça nous inquiète, mais on rappelle aux gens de respecter les deux mètres et si ce n'est pas possible de porter un couvre-visage. »

SUIVI À LA MAISON WILFRID-GRIGNON

« On est rendu à trois cas confirmés sur l'ensemble de la ressource », a affirmé Jean-Philippe Cotton lors du point de presse du 8 juin. « L'éclosion est en contrôle présentement. On pense même à annoncer la levée de l'éclosion dans les prochains jours. »

Rosemonde Landry, présidente-directrice générale, a pour sa part ajouté : « Après environ six semaines de travail, la levée de l'isolement de l'ensemble des résidents est prévue dans les prochains jours. C'est un beau succès. [...] Nous continuons d'accompagner cette ressource tant que cela sera nécessaire. »

La mairesse de Sainte-Adèle, Nadine Brière, souligne que l'unité mobile permettant de faire des tests de dépistage sera de passage à la Place des citoyens les 13 et 14 juin prochains.

BILAN PAR MRC DE RÉSIDENCE

En date du 8 juin 11h15, 3 098 cas étaient confirmés dans les Laurentides incluant 151 décès et 225 hospitalisations dont 31 aux soins intensifs. Voici comment les cas et les décès sont répartis par MRC de résidence.

	Nombre de cas confirmés	Nombre cumulatif de décès
MRC d'Antoine-Labelle	16	0
MRC des Laurentides	156	6
MRC des Pays-d'en-Haut	219	24
MRC d'Argenteuil	68	5
MRC de la Rivière-du-Nord	705	36
Ville de Mirabel	281	1
MRC de Deux-Montagnes	522	13
MRC de Thérèse-De Blainville	1127	66
Secteur à déterminer	4	0

Source : CISSS des Laurentides

BILAN PAR MUNICIPALITÉ

Le CISSS des Laurentides rend maintenant disponible le nombre de cas par municipalité, bilan qui est mis à jour une fois par semaine. Voici le dernier disponible, datant du 5 juin 2020.

MRC des Pays-d'en-Haut

Morin-Heights	8 cas	Sainte-Anne-des-Lacs	18 cas
Piedmont	11 cas	Sainte-Marguerite-du-Lac-Masson	6 cas
Saint-Adolphe-d'Howard	9 cas	Saint-Sauveur	47 cas
Sainte-Adèle	107 cas	Wentworth-Nord	Moins de 5 cas

TOTAL MRC (incluant toutes les municipalités) 207 cas

MRC des Laurentides

Sainte-Agathe-des-Monts	78 cas	Val-Morin	8 cas
Val-David	20 cas		

TOTAL MRC (incluant toutes les municipalités) 154 cas

Source : CISSS des Laurentides

VENTE ESTIVALE 30^e ANNIVERSAIRE!

Prix d'il y a 30 ans!!!

Jusqu'au 30 juin inclusivement

Bois franc Érable 4-1/4 grade naturel choix de couleurs à **4.59 \$**

Bois d'ingénierie Merisier 4 pouces à partir de **3.29 \$**

Bois d'ingénierie Chêne 7-1/4 pouce à partir de **4.99 \$**

Plancher flottant 12.3 mm 3 couleurs **PRIX 1.39 \$/pc.**

Membrane pour flottant à partir de **.05 \$/pc.** par rl 200 pc.

Carpettes en inventaire... **LIQUIDATION -60% de rabais**

Carpettes extérieures 5x8 **PRIX LIQUIDATION 89⁹⁵\$**

Carpettes extérieure 7x10 **PRIX LIQUIDATION 119⁹⁵\$**

Planchette de vinyle click à 4.5mm à partir de **2¹⁹\$/pc.**

Vinyle rouleau en inventaire seulement **LIQUIDE À 1⁰⁰\$**

Quantité limitée... Payez et emportez ou livraison possible avec frais

Ouvert 6 jours — fermé le dimanche

574, boul. Des Laurentides, Bloc D, Piedmont
450 227-4955 **PLANCHERSLGL.COM**

PLANCHERS LGL

COUVRE-SOL

R.B.Q. 3096-3288-42

Décor Concept LGL PLANCHERSLGL.COM et LE CHOIX #1 DES CONTRACTEURS

#P001890-1

PROJET DE LOI SUR LA RELANCE ÉCONOMIQUE DU QUÉBEC A-T-ON LAISSÉ LA SCIENCE DE CÔTÉ ?

Marie-Catherine Goudreau - Le gouvernement a annoncé le 3 juin dernier un projet de loi pour le plan de relance économique au lendemain de la crise sanitaire qui a paralysé le Québec. Au même moment, les rédacteurs du Pacte pour la Transition ont publié un plan d'action « 101 idées pour la relance » qui met en valeur des solutions qui permettraient une transition économique qui serait verte et juste.



Photo: Julie Durocher
Photo: Yamid Dery
Laure Waridel, cofondatrice d'Équiterre, co-rédactrice du Pacte pour la Transition et professeure associée à l'UQAM et Dominic Champagne, militant écologiste et instigateur du Pacte pour la Transition.

Après une année de recherche et de rédaction, qui a amené la collaboration de plus de 1000 citoyens ainsi que plusieurs scientifiques, économistes et professionnels reconnus, ce plan d'action vise 9 secteurs d'activités économiques, dont l'énergie, les transports, les bâtiments, l'industrie, l'agriculture, la santé et l'éducation. Ce plan propose donc par exemple, dans le secteur des bâtiments, des améliorations quant aux règles concernant l'isolation thermique pour réduire les pertes d'énergie ou encore l'implantation de toit vert qui réduit entre autres les gains de chaleur en été et les pertes en hiver.

UNE SITUATION INQUIÉTANTE

Selon Dominic Champagne, militant écologiste et rédacteur du Pacte pour la Transition, le gouvernement québécois devrait prendre cette occasion pour établir une relance plus verte. Le projet de loi qui a été déposé vise par ailleurs à « accélérer les processus de la loi sur la

qualité de l'environnement », ce qui remet en question l'importance de la science dans la politique. « On est en train de faire l'expérience d'une crise sanitaire grave et on se rend bien compte à quel point c'est important de mettre la science au coeur des décisions politiques et économiques [...] Maintenant, on est pressé de relancer l'économie et on le comprend, mais où est le Horacio Arruda de la relance économique, alors que la science est pourtant très claire par rapport au réchauffement climatique ? » dénonce Dominic Champagne.

La co-porte-parole du Pacte pour la Transition et la co-fondatrice de l'organi-

sme Équiterre, Laure Waridel, se dit « très inquiète » quant au projet de loi du gouvernement Legault. Elle rapporte que depuis très longtemps, beaucoup de travail a été fait pour mettre en place un cadre et une structure réglementaires pour protéger les milieux naturels, mais ce plan de relance semble prêt à « laisser passer beaucoup de choses. »

Selon elle, le Québec a les ressources et l'expertise pour s'impliquer davantage, toutefois cette transition doit être une priorité pour le gouvernement si l'on veut voir des changements, ce qui n'est pas le cas actuellement.

TIRER DES LEÇONS DE LA CRISE

Les idées du plan d'action visent à relancer l'économie et créer des emplois, tout en mettant la science au coeur des solutions. Il donne un exemple quant à la construction des maisons pour les aînés : celles-ci pourraient être conçues de manière écologique, alors que le Québec a plusieurs connaissances dans l'écoconstruction et l'écoconception. « Il y a une série de bonnes solutions et de bonnes pratiques qui peuvent créer des emplois et c'est dans ce sens qu'il faut investir. Il faut tirer les leçons de sagesse qui s'imposent de la crise que nous vivons. » En fait, Dominic Champagne croit qu'il faudrait aller à la rencontre des exigences écologiques, plutôt que de les contourner.

LE PLAN DE RELANCE ÉCONOMIQUE DU GOUVERNEMENT QUÉBÉCOIS

Le projet de loi no 61 (Loi visant la relance de l'économie du Québec et l'atténuation des conséquences de l'état d'urgence sanitaire) comprend des mesures liées à l'accélération des projets d'infrastructures qui ont un potentiel de générer des emplois. Le gouvernement compte donc accélérer certaines démarches pour plus de 200 projets, pour une période d'au moins deux ans.

LE PACTE POUR LA TRANSITION : EN BREF

Le Pacte pour la Transition est une initiative qui a été créée en 2018 par Dominic Champagne pour encourager les citoyens québécois à poser des actions concrètes pour diminuer leurs empreintes écologiques. En signant le Pacte, les personnes s'engagent à faire des efforts pour l'environnement, mais ils exigent à la fois que le gouvernement en fasse de leur côté. Plus de 286 000 individus l'ont signé.

COVID-19

MISE À JOUR

FAUX CAS POSITIF AU IGA MARCHÉS FAMILLE JASMIN À SAINTE-ADELÈ

Suite à l'annonce du IGA Marchés Famille Jasmin, situé à Sainte-Adèle, concernant un employé qui aurait été testé positif de la COVID-19, nous avons appris qu'il y a eu une erreur de laboratoire faite par la Santé publique et que c'est en fait un faux cas positif.

La Santé publique a contacté la direction pour leur en faire l'annonce. En conséquent, les trois autres employés qui avaient été en contact avec cette personne et qui étaient confinés sont maintenant de retour au travail.

Selon Christian Jasmin, propriétaire du IGA, cette erreur a engendré des coûts allant jusqu'à 3000\$ pour le nettoyage, notamment, en plus des conséquences sur les opérations durant les trois premiers jours. Ils estiment

qu'au total, ce faux cas positif leur a coûté 5000\$. « Cela n'enlève en rien à toutes les précautions que nous devons continuer de prendre et appliquer quotidiennement. »

LOCATION
60 MOIS
CIVIC DX 2020

49\$*
PAR SEMAINE

0\$
D'ACOMPTE

INCLUANT BONI 1 000\$ - 260 VERSEMENTS - 100 000 KM INCLUS
12¢/KM EXCÉDENTAIRE. TRANSPORT ET PRÉPARATION INCLUS

VALEUR AU DÉTAIL
20 045\$*

BONI 1000\$*
À L'ACHAT OU FINANCEMENT D'UN MODÈLE CIVIC 2020 SÉLECTIONNÉ

UNE ENTREPRISE FAMILIALE RECOMMANDÉE PAR

HONDA de Sainte-Agathe



CIVIC 2020

HONDA

INFORMEZ-VOUS SUR NOS OFFRES DE FIDÉLITÉ AMÉLIORÉES*

* Offre de location à la semaine pour une période de 60 mois pour un total de 260 paiements applicable sur la Civic berline 1.8i manuelle 2020 neuve (modèle F22Z1EX) avec une valeur au détail de 20 045\$. Taxes en sus. Offre de location hebdo. Le boni de 1000\$. Sur approbation de crédit par l'entremise de Services Financiers Honda (SFH). Transport et préparation de 1 655\$ et surcharge sur la climatisation 100\$ (taxe applicable) inclus. Franchise de kilométrage total de 100 000 km (hors de 12¢ le kilomètre excédentaire. Les frais d'enregistrement auprès du ROPHM et les frais d'apport pour l'inscription (jusqu'à 46,50\$ au total) ne sont pas inclus. Comme le premier paiement périodique, ils sont dus à la livraison du véhicule. Les taxes, droits spécifiques sur les pneus neufs (F.S.), assurances, immatriculation et options sont en sus. † Le Boni de 1000\$ (déduit du prix de vente négocié après l'application des taxes) est disponible aux clients au détail admissibles à la location ou au financement d'un modèle Civic berline ou Coupé 2020 sélectionné (à l'exclusion des modèles Civic à hayon et Type R 2020), sur approbation de crédit par l'entremise de Services Financiers Honda (SFH). Le Boni peut être combiné aux taux de financement à la location ou à l'achat par l'entremise de SFH et peut être modifié ou retiré en tout temps. * Offre de réduction du taux du programme de fidélisation bonifiée s'adresse aux clients admissibles qui détiennent un compte de location ou de financement courant auprès des Services Financiers Honda (SFH)/Services Financiers Acura (SFA), ou qui ont obtenu un tel compte auprès de SFH/SFA qui est venu à échéance au cours de la dernière année (365 jours). L'offre ne peut être transférée ni cédée à aucune autre personne. Une preuve d'admissibilité est requise et doit être soumise à SFH afin d'être admissible à l'offre. La réduction du taux du programme de fidélisation est uniquement offerte sur les véhicules Honda neufs et non-immatriculés auparavant loués ou financés par l'entremise de SFH, sur approbation de crédit, comme suit: (i) jusqu'à 2%: Fit, Civic, Clarity, Insight, Accord; et (ii) jusqu'à 15%: HR-V, CR-V, Odyssey, Passport, Pilot, Ridgeline. La réduction du taux du programme de fidélisation: (i) s'appliquera uniquement aux taux courants annoncés par SFH au Canada; (ii) ne peut être combinée aux autres offres de fidélisation, sauf indication contraire; et (iii) ne peut en aucun cas réduire le taux de location inférieur à un taux de 0,01% ou réduire le taux de financement inférieur à un taux de 0%. L'offre est uniquement disponible chez les concessionnaires Honda participants au Canada. Le concessionnaire peut avoir à commander ou à échanger un véhicule, mais cela pourrait ne pas être possible dans certaines circonstances. Cette offre de fidélisation bonifiée prend fin le 30 juin 2020 et peut être modifiée ou annulée sans préavis. * Certaines conditions s'appliquent. Offres d'une durée limitée et sujettes à changements ou annulation sans préavis. Offres valides sur les véhicules neufs seulement. Offres valides seulement pour les résidents du Québec chez les concessionnaires Honda du Québec participants. Le concessionnaire peut devoir commander ou échanger un véhicule. Jusqu'à épuisement des stocks. Voyez votre concessionnaire Honda pour plus de détails.

2020, Route 117, Val-david - 819.320.0068 - 1.877.326.1717 - www.hondasteagathe.com

SENTIERS PAYANTS À SAINTE-ADÈLE INQUIÉTUDES, RÉFLEXION ET ADAPTATION

Ève Ménard (initiative de journalisme local) - Le 2 juin dernier, Nadine Brière annonçait en exclusivité, via une vidéo publiée sur notre page Facebook, que les sentiers des réseaux de plein air à Sainte-Adèle seraient dorénavant payants pour les visiteurs. Cette annonce a créé beaucoup de réactions autant chez les citoyens que chez certains élus. En effet, d'autres villes ou municipalités environnantes sont inquiètes surtout compte tenu de l'achalandage déjà important depuis le début du déconfinement de la région. Tour d'horizon des réactions, d'une nouvelle réalité qui crée un engouement particulier pour le plein air et d'une saison estivale qui s'annonce chargée.

LE MAIRE DE MORIN-HEIGHTS EN RÉFLEXION



«Honnêtement, moi je pense que si jamais une municipalité de la MRC fait ça, il faut se consulter pour tous le faire ou tous ne pas le faire. Je pense que ce serait plus facile parce que si on commence à charger, il risque d'avoir des déplacements dans d'autres secteurs. On est en train de réfléchir à ça», souligne le maire de Morin-Heights, Tim Watchorn.

Ce dernier admet comprendre la logique de Mme Brière derrière sa décision, mais que dans le cas de sa municipalité, pour l'instant, ils n'étaient pas dans l'optique de rendre leurs sentiers payants. Il souligne tout de même qu'en raison

de la Covid-19, certains endroits sont présentement surexploités, donnant l'exemple de la plage à Morin-Heights. «Il faut qu'on trouve une autre solution.» Le maire ajoute que le conseil a notamment pris la décision de limiter l'accès à la plage uniquement aux résidents à partir du 23 juin prochain.

En ce qui a trait aux sentiers, ceux-ci sont achalandés, mais Monsieur Watchorn assure que la situation demeure sous contrôle. « Nous avons des stationnements limités ce qui nous aide un peu. Les gens ne peuvent pas se stationner dans les rues aux alentours et la police nous aide beaucoup. » Pour l'instant, il n'y a pas eu de dérapage. Mais le maire s'attend tout de même à un été très occupé dans les sentiers.

LA MAIRESSE DE PIEDMONT INQUIÈTE



« Nous trouvons ça très inquiétant à Piedmont parce que nous savons qu'il y a des gens qui ne voudront pas payer et donc qui vont se retrouver dans les sentiers à Piedmont », déplore la mairesse, Nathalie Rochon. Elle dit comprendre la décision de Sainte-Adèle, mais que celle-ci ajoute une « pression dans les municipalités aux alentours. »

« On ne l'avait pas considéré », mentionne-t-elle au sujet de la possibilité de rendre l'accès aux sentiers payant aussi à Piedmont. « Peut-être qu'un jour, ce serait plus les stationnements que les sentiers, mais on ne l'a vraiment pas considéré encore. »

L'achalandage dans les parcs, les sentiers ou la piste cyclable n'est même pas comparable à l'année dernière. « Les gens viennent et on voit qu'il font des pique-niques. Nous trouvons des

bouteilles de vin et de bière. » La mairesse raconte même que douze sacs de déchets ont été amassés dans un parc et bien que des poubelles aient été ajoutées, les déchets continuent de s'accumuler dans les espaces verts.

Elle s'attend à un été beaucoup plus chargé dans les lieux de plein air de la Municipalité. Depuis l'année dernière, une firme privée est engagée pour faire la sécurité. Cet été, la mairesse affirme que des heures ont été ajoutées afin d'encadrer la pratique du plein air du mieux possible.

Il s'agit donc d'un travail d'adaptation important pour la saison estivale. « Mais on va y arriver », affirme Nathalie Rochon. « Nous sommes contents que les gens apprécient notre région, mais c'est simplement que nous voudrions qu'ils la respectent un peu plus, entre autre pour les déchets. C'est inadmissible qu'en 2020, les gens fassent cela. »

J'ACHÈTE
SAINTE-ADÈLE.COM

LES SECRETS DU ZÉRO DÉCHET
SE SOUCIER DE L'ENVIRONNEMENT, TOUT LE MONDE Y GAGNE !

Plus que jamais vos commerçants ont besoin de vous. En les encourageant, vous stimulez l'économie locale et c'est tout le monde qui y gagne.

CHAMBRE DE COMMERCE
DE SAINTE-ADÈLE

ANDRÉ GENEST

« POUR MOI, CE N'EST PAS UN PROBLÈME, C'EST UNE BELLE OPPORTUNITÉ »

Ève Ménard (initiative de journalisme local) - « Il y a eu une hausse, c'est très évident », souligne André Genest, préfet de la MRC des Pays-d'en-Haut, au sujet de l'afflux d'utilisateurs dans les réseaux de plein air de la région depuis quelques semaines. Ce dernier qualifie même de « boom » qui aurait été causé notamment par le déconfinement et le fait que plusieurs attraits touristiques demeurent fermés.



Le préfet remarque en effet que les utilisateurs sont concentrés dans certains lieux ouverts au public. « J'espère que d'autres endroits seront déconfinés bientôt – qu'on parle un moment donné des cascades d'eau ou des éléments comme ça – afin qu'il n'y ait pas de concentration à des endroits particuliers ».

■ UN TRAVAIL DE SENSIBILISATION

Afin de remédier à cet afflux important, le préfet de la MRC croit qu'une grande partie de la solution réside aussi dans la promotion de la région. « Ce qu'il faut, c'est de sensibiliser les gens à tous les endroits qu'on peut visiter parce que le réseau est souvent méconnu. » Le préfet croit qu'une meilleure promotion des lieux à visiter sur les réseaux sociaux pourrait aider. Il avance aussi l'idée que si par exemple, Plein air Sainte-Adèle (PASA) trouve qu'il y a trop d'utilisateurs dans ses sentiers, alors peut-être que PASA pourrait faire la promotion d'autres sentiers à utiliser.

■ « ON S'EMBARQUE DANS QUELQUE CHOSE DE DIFFICILE »

Concernant la décision de Sainte-Adèle de dorénavant rendre ses sentiers payants aux visiteurs, le préfet souligne qu'il faudra en discuter au niveau du conseil des maires, lui qui avance qu'il y a des pour et des contre et qu'une réflexion devra se faire. « Pour charger aux gens, il faut que tu aies un moment donné des patrouilleurs qui vont s'assurer que les gens ont payé et on s'embarque dans quelque chose de difficile. Parfois, la contribution volontaire, c'est beaucoup mieux accepté et il y a des gens qui sont plus généreux là-dedans », souligne Monsieur Genest. « Généralement,

ça coûte plus cher d'essayer de contrôler les réseaux que ça rapporte », ajoute-t-il.

Il craint aussi que le fait de rendre les sentiers payant à Sainte-Adèle incite les gens à affluer vers d'autres réseaux de la région. « On fait juste déplacer le problème », affirme-t-il. « Mais pour moi, ce n'est pas un problème; c'est une belle opportunité que nous avons », précise le préfet qui croit que cette affluence pourrait s'avérer positive afin de mieux faire connaître la

région, mais devra se faire de manière sécuritaire et encadrée.

« Il faut aussi comprendre que par le passé, nous avons adopté des politiques au niveau de nos sentiers, au niveau de la politique d'accès à la forêt et la politique d'accès aux plans d'eau. Si on veut que les bottines suivent les babines, je pense qu'il faut essayer de donner l'accès le plus possible aux gens et je pense qu'on le retrouve dans la santé de la population », conclut-il.

**COVID-19 : Nous sommes opérationnels durant cette période !
Travailler avec un courtier pour connaître LA meilleure option !**



GROUPE ARSENEAULT | LÉVILLÉ

HYPOTHÈQUES - PLACEMENTS - ASSURANCES

Multi-Prêts
HYPOTHÈQUES
AGENCE HYPOTHÉCAIRE

Équipe #1
des Laurentides



St-Jérôme | St-Sauveur | Mt-Tremblant | 1.855.425.0444 | GFAL.CA



Altitude 700
Villas Saint-Sauveur

VISITE 3D
sur Altitude700.ca

Visite V.I.P.
en solo ou en duo

Altitude 700 se trouve dans un cadre à la fois enchanteur et propice à la vie de quartier. Concept de prestige de 15 luxueuses villas nichées en pleine nature au creux de la Vallée, un superbe projet privé, imaginé par Équipe Landco, et destiné à une communauté privilégiée en mesure d'en apprécier toute la beauté.

Propriété devenue trop grande ? Même si vous êtes actifs, les corvées sont exigeantes ? Altitude 700 vous offre la qualité sans lésiner et toute la liberté d'en profiter !

Offrez-vous le plaisir d'une visite virtuelle  au www.altitude700.ca et passez ensuite voir l'unité modèle !

Au cœur du village



Bureau d'information :
62 rue Filion
Saint-Sauveur
514 820-A700 (2700)
altitude700.ca

HÉRITAGE PLEIN AIR DU NORD

« CE N'EST PAS NÉCESSAIREMENT UNE BONNE NOUVELLE POUR NOUS »

Ève Ménard (initiative de journalisme local) - Malgré qu'André Lessard, vice-président de Héritage Plein Air du Nord, ne souhaite pas publiciser les réseaux de plein air de Sainte-Anne-des-Lacs, il se prononce au sujet de l'achalandage actuel et de la décision de Sainte-Adèle de rendre ses sentiers payants.

« Le fait que le Chanteclerc chargera bientôt, c'est certain que ce n'est pas nécessairement une bonne nouvelle pour nous », affirme-t-il, alors que certains utilisateurs risquent de se rediriger vers les réseaux de Sainte-Anne-des-Lacs. « Déjà depuis quelques années, nous voyons qu'il y a plus de monde en raison notamment du bouche à oreille. Et il n'y a pas seulement le Chanteclerc, il y a aussi Oka. Ça fait deux gros morceaux qui peuvent peut-être influencer l'achalandage dans notre ville. » André Lessard remarque aussi une certaine hausse de l'achalandage depuis le déconfinement ajoutant qu'un engouement pour le vélo se fait sentir.

« Notre but au départ, ce n'était pas ça », affirme le vice-président au sujet de la

possibilité de rendre lui aussi l'accès aux sentiers payant. « Mais si tout le monde le fait, peut-être que nous n'aurons pas le choix nous aussi. Présentement, ce n'est pas quelque chose qui est prévu, qui est souhaité, mais nous allons peut-être, par la force des choses, être obligés d'en arriver là. Ce n'est pas impossible », ajoute-t-il.

André Lessard est tout de même conscient qu'il pourrait s'agir d'une manière efficace de favoriser l'entretien des sentiers. « Quand nous sommes victimes de notre succès, souvent, ça joue contre nous », précise-t-il.

Qu'est-ce que Héritage Plein Air du Nord?

« Il s'agit d'un organisme à but non lucratif qui a pour mission d'acquérir des terres sur lesquelles il y a des sentiers afin de les sauver à long terme. On a une mission éducative aussi, une mission de préserver la faune, la biologie et l'écosystème », explique André Lessard.

P'TIT TRAIN DU NORD

DEUX FOIS PLUS D'UTILISATEURS CET ÉTÉ?

Ève Ménard (initiative de journalisme local) - Jean-Sébastien Thibault, directeur général du Parc linéaire le P'tit Train du Nord, estime, comme tous les réseaux cyclables au Québec, que le nombre d'utilisateurs sera deux fois plus élevé qu'à l'habitude cet été. À cet effet, depuis le début du mois de mai, le directeur a remarqué une hausse d'environ 50% de l'achalandage.

« Habituellement, le P'tit Train du Nord était plus occupé les fins de semaine. Or, ce que nous remarquons présentement, c'est qu'en période de pandémie, les utilisateurs sont répartis sur sept jours. » Pour Jean-Sébastien, il s'agit d'une réalité positive. « C'est un joyau des Laurentides et une fierté. On voit des gens qui ne faisaient pas ou peu de vélo se remettre à la pratique de ce sport. C'est extraordinaire. »

Bien entendu, cet afflux d'utilisateurs demande un contrôle plus accru. Le directeur affirme qu'il y a davantage de sécurité et que 50 à 60 patrouilleurs sont présents sur le parc linéaire qui s'étend sur 234 kilomètres. À ceci s'ajoute aussi la présence de la police municipale et de la Sûreté du Québec. « Autant à vélo, qu'à pied ou à cheval, ils sont présents », assure le directeur général.



Jean-Sébastien Thibault, directeur général du Parc linéaire le P'tit Train du Nord.

Photo: Parc linéaire le P'tit Train du Nord

Ce dernier souligne aussi que des investissements majeurs sur l'infrastructure sont présentement en cours de réalisation, et ce, tout au long de l'été permettant d'améliorer la qualité de roulement et rendant la piste plus sécuritaire.

Le parc Doncaster en chiffres

Depuis l'ouverture du 16 mai dernier, environ 7200 personnes ont visité le parc dont 60% provenait de la région de la CMM (Communauté métropolitaine de Montréal)

La fin de semaine dernière, environ 1200 personnes ont visité le site

UNITÉ DE LUXE
4 1/2

À LOUER
450-432-8111

ÉTÉ
2020

BOISÉ LE NORDAIS, PIEDMONT

Location dès juillet, ou septembre

NADINE BRIÈRE

UNE CONTRIBUTION VOLONTAIRE DE 5 \$ PAR VISITE OU LA PASSE ANNUELLE À 50 \$

Nadine Brière, mairesse de Sainte-Adèle, fait le point une semaine après son annonce concernant les réseaux de plein air.



■ QUELS SONT LES ÉCHOS DEPUIS LA SEMAINE DERNIÈRE?

L'annonce de la semaine dernière a fait beaucoup réagir autant au niveau des utilisateurs des sentiers qu'au niveau politique. Certains élus sont craintifs de voir un nombre important d'utilisateurs se rendre dans leurs réseaux sous prétexte que certains refusent de déboursier pour marcher, courir ou faire du vélo de montagne. D'autres élus m'ont dit qu'ils souhaitaient eux aussi faire la promotion des contributions volontaires afin de pouvoir investir davantage dans le plein air. J'ai rencontré plusieurs citoyens durant la dernière fin de semaine et j'ai reçu

énormément d'appui. Nous sommes une communauté qui aime partager notre réseau, mais nous souhaitons aussi un certain partage des contributions. Les contributions que nous allons recevoir, nous allons pouvoir les remettre à 100% dans notre réseau de plein air, par l'ajout de sentiers, des nouveaux ponts ou ponceaux, l'achat d'outils, l'ajout de balises, amélioration de la sécurité.

■ ENVISAGEZ-VOUS LA VENTE D'UNE PASSE JOURNALIÈRE?

L'idée, c'est une contribution volontaire de 5 \$ par visite ou la passe annuelle de 50 \$. L'argent amassé va entièrement aux réseaux de plein air. La gratuité pour les enfants est aussi priorisée; nous voulons que nos jeunes bougent et également leur donner le goût de la nature. C'est aussi important de rappeler que ce sera gratuit pour les citoyens de Sainte-Adèle.

■ SOUHAITEZ-VOUS APPORTER UNE MISE À JOUR DEPUIS L'ANNONCE?

Les utilisateurs vont pouvoir faire l'achat de la passe annuelle ou journalière sur le site internet de PASA qui sera en fonction d'ici peu et pouvoir se procurer la passe annuelle dans les boutiques Espresso, Sport Letter ou encore le dépanneur Bonisoir de la rue Morin.

La semaine dernière plusieurs utilisateurs étaient outrés du fait que nous voulions avoir des contributions pour l'entretien, mais n'oublions pas que la ville contribue financièrement aux sentiers et au plein air. Oui, nous avons des retombées économiques, nos nombreuses demandes d'aide financière pour l'amélioration de notre réseau ou pour le parc du Loup-Garou ne sont pas fructueuses. Donc, sans l'apport des gouvernements au plein air

de notre ville, nous devons être créatifs. Les dernières années, des bénévoles organisaient des événements pour soutenir PASA, mais en cette période de Covid-19, nous ne pouvons pas. La pérennisation des sentiers n'est pas gratuite. Plein air Sainte-Adèle c'est 4000 heures de bénévolats par année, les besoins sont de plus en plus grand et une contribution pour la bonification de notre réseau ne peut qu'être bénéfique pour le sport et la nature.

Parole à nos lecteurs

Près de 200 commentaires ont été écrits sur notre page Facebook à la suite de la publication de la vidéo de Nadine Brière le 2 juin dernier concernant l'accès aux sentiers à Sainte-Adèle. En voici quelques-uns.

« Merci de travailler aussi dur pour assurer la pérennité de cet endroit maintenant incontournable pour le vélo de montagne et fatbike. J'ai déjà hâte d'acheter ma passe ! » - Michel Paiement

« 100% d'accord. Ces pistes sont un privilège et les bénévoles sont d'une générosité incroyable. Excellente idée de demander qu'aux non-résidents de payer (je m'inclus dans ça). Au moins on peut faire un peu notre part pour contribuer à rendre possible ce sport qu'on aime tant. 50 \$ c'est peu payé pour s'assurer que ça demeure viable. Ça va aussi légitimer cette activité, qui aux yeux de beaucoup, pourrait être perçue invasive. » - Simona Gandrabor

« En espérant que vous offrirez des passes journalières, car ce n'est pas tout le monde qui voudra prendre la passe annuelle à 50 \$. » - Laurence Charette

RÉSIDENCE DES
Bâtisseurs
SAINTE-ADÈLE

Nous sommes
OUVERTS!

Notre bureau de location est maintenant ouvert et les travaux à notre chantier ont repris!

— ◆ —

C'EST MAINTENANT CONFIRMÉ,
LA RÉSIDENCE DES BÂTISSSEURS SAINTE-ADÈLE AURA...

**UNE PISCINE INTÉRIEURE
ET UN SIMULATEUR DE GOLF!**

450-820-3227
bâtisseurs.ca • 802, boul. de Ste-Adèle

VILLE DE SAINT-SAUVEUR

SÉANCE ORDINAIRE DU CONSEIL MUNICIPAL DU 15 JUIN 2020

La séance du conseil municipal, prévue le lundi 15 juin 2020, sera tenue à huis clos. Dans le respect des mesures actuelles, le maire et les conseillers participeront à la séance par le biais d'une téléconférence. Exceptionnellement et seulement en raison de la tenue à huis clos de la séance, celle-ci sera enregistrée et mise en ligne, dès le lendemain, sur le site Internet de la Ville. Quant au procès-verbal, il sera rendu disponible, sur le site, dans les jours suivants la séance.

Questions du public : Les personnes intéressées sont invitées à les envoyer au conseil municipal **au plus tard le lundi 15 juin 2020, 11 h**, par courriel, à l'adresse suivante : greffe@ville.saint-sauveur.qc.ca, en y inscrivant leur nom et adresse complète.

AVIS IMPORTANT : Compte tenu de la déclaration d'état d'urgence sanitaire, les directives ministérielles portant sur les actes posés par le conseil municipal sont appelées à changer régulièrement. Ainsi, les renseignements inscrits dans la présente publication sont valides en date du 8 avril 2020. Nous invitons la population à consulter fréquemment le site Internet de la Ville afin de vérifier que ces modalités n'ont pas été modifiées.

ville.saint-sauveur.qc.ca

Ville de Saint-Sauveur

SOPAIR

CRÉATION D'UNE BRIGADE DE BÉNÉVOLES DANS LES SENTIERS

Ève Ménard (initiative de journalisme local) - En raison du déconfinement graduel de notre région débuté depuis quelques semaines, une brigade de bénévoles a été mise en place par la Société de plein air des Pays-d'en-Haut (SOPAIR) afin d'encadrer la pratique du plein air sur notre territoire et d'informer les utilisateurs des nouvelles manières de procéder. La directrice générale de la SOPAIR, Marie-France Lajeunesse, nous parle de cette initiative.



brigade a débuté son travail lors de la longue fin de semaine du 16 mai dernier. C'est une bridage qui est présente toutes les fins de semaine dans les sites les plus achalandés», explique la directrice.

■ INFORMER ET SÉCURISER LES UTILISATEURS AVANT TOUT

Or, elle tient à spécifier que les bénévoles ne jouent pas le rôle de policiers. Il ne s'agit pas d'une brigade coercitive, mais plutôt d'une brigade dont la présence permet notamment d'informer et de sécuriser les utilisateurs. Les bénévoles répondent donc aux questions des utilisateurs des réseaux, par exemple au sujet de la présence de blocs sanitaires.

La directrice de la SOPAIR rapporte que la réception des utilisateurs vis-à-vis la présence de bénévoles est somme toute très positive. « À part quelques petites

anecdotes, nous avons beaucoup plus de remerciements et de félicitations. [...] C'est vraiment mieux reçu que ce qu'on croyait », affirme-t-elle.

Depuis les trois dernières semaines, 55 bénévoles, dont certains récurrents, ont participé à l'initiative pour un grand total de 177 heures de bénévolat. « En tout, il va y avoir une dizaine de sites couverts à la fin de l'été toutes les fins de semaine », souligne Marie-France Lajeunesse. Son souhait est d'avoir entre 2 et 4 bénévoles chaque fin de semaine pour chaque site ciblé.

■ ANTICIPATION D'UNE NOUVELLE CLIENTÈLE

Marie-France Lajeunesse, comme plusieurs, a remarqué que lorsqu'il a fait très beau et chaud, certains sites ont « débordé ». La directrice anticipe la venue d'une nouvelle

clientèle en vue de la saison estivale. « On s'attend à ce qu'il y ait peut-être un nouveau type de clientèle, des gens qui sont habituellement moins portés à aller dans les sentiers. » Elle croit qu'il s'agira d'un défi de communication. « On ne sait pas si ça va arriver, mais c'est à ce contexte qu'il faut être préparé. C'est à quoi on s'attend et c'est donc à quoi on travaille », conclut-elle.

MISSION DE LA SOPAIR

La Société de plein air des Pays-d'en-Haut (SOPAIR) est un organisme de consultation et de concertation qui veut assurer la conservation, la pérennité, l'accès et le développement des sentiers de plein air et autres espaces récréatifs sur le territoire de la MRC des Pays-d'en-Haut.

« On réouvre progressivement le territoire et les premières places qui seront achalandées, ce sont nos pistes de plein air et nos réseaux de sentier. Il y avait donc une volonté que cette reprise se déroule de manière sécuritaire. Il y avait cette idée de rassurer la population et de s'assurer qu'il n'y ait pas de débordements. [...] La

LE PLEIN AIR DANS LA MRC EN CHIFFRES

- En 2010, le nombre d'excursionnistes dans les Pays-d'en-Haut avait été estimé à près d'un million
- L'inventaire actuel des sentiers non motorisés dénombre plus de 1100 km de sentiers en tout genre
- 75% du réseau des Pays-d'en-Haut se situe sur des terrains privés
- Industrie du plein air : La plus récente étude sur les parcs des Laurentides réalisée en 2017 évaluait à 143 000 000 \$ par année la contribution de celle-ci à l'économie du Québec.

Source : Politique de protection et d'accès aux sentiers, MRC des Pays-d'en-Haut, 2017.

J'ACHÈTE
VALLÉE SAINT SAUVEUR.COM

LES SECRETS DU ZÉRO DÉCHET
Se soucier de l'environnement, tout le monde y gagne!

Plus que jamais vos commerçants ont besoin de vous. En les encourageant, vous stimulez l'économie locale et c'est tout le monde qui y gagne.

jachetevalleesaintsauveur.com



MANQUE DE PERSONNEL DANS LES CHSLD

LE DÉFI DE FORMER 10 000 PRÉPOSÉS AUX BÉNÉFICIAIRES EN 3 MOIS

Marie-Catherine Goudreau - Moins d'une semaine après la mise en ligne de la plateforme d'inscriptions pour la formation accélérée de préposés aux bénéficiaires en CHSLD, déjà 90 000 personnes avaient démontré leur intérêt.



Les étudiants du CFP performance Plus.

La campagne pour attirer plus de 10 000 préposés aux bénéficiaires en CHSLD a été lancée le 27 mai dernier, afin que la formation de 3 mois débute dès le 15 juin, ce qui laisse donc moins de 3 semaines aux Centres de formation professionnelle (CFP) pour mettre toutes les mesures en place pour la réaliser. Alors que le CISSS des Laurentides a comme objectif de former 660 personnes, la question que l'on doit se poser est à savoir si les CFP ont les ressources pour accueillir tous ces étudiants.

■ UN DÉFI

Nous avons parlé à Stéphan Laurence, directeur du Centre de formation professionnelle Performance Plus, le centre qui donnera la formation dans la commission scolaire de la Rivière-du-Nord, et selon lui, très peu d'information du gouvernement concernant l'organisation de la formation leur a été transmise en date du 4 juin. Cependant, étant donné qu'ils donnaient une formation similaire, il est possible de l'adapter et de la raccourcir : « Ce n'est pas de l'inconnu pour nous le contenu de la formation puisque ce sont les compétences que l'on retrouve dans le DEP, c'est donc

faisable », selon Faby Brière, qui est directeur des CFP des Sommets et Horizon.

■ LES RESSOURCES

Selon ce dernier, leurs écoles sont prêtes à relever ce défi grâce aux enseignants qui se sont portés volontaires pour continuer à donner des cours durant l'été : « Nous étions fiers de constater que notre équipe était fidèle au poste ». Toutefois, ce n'est pas le cas pour toutes les écoles, comme celle de M. Laurence qui explique que la majorité de ses enseignants travaillent actuellement dans le réseau de la santé puisque la demande était très forte. Outre les professeurs, il croit qu'il y aura également un manque de ressources matérielles et d'équipements, d'autant plus qu'il sera nécessaire d'avoir plus de locaux en raison de la distanciation physique. Selon le directeur du CFP Performance Plus, le défi est aussi de trouver l'équilibre entre le maintien des programmes qui sont actuellement en cours et l'implantation de cette nouvelle formation accélérée.

« On fera ce que M. Legault et M. Roberge nous demandent, mais c'est peu probable qu'on réussisse à former 10 000 personnes

cet été au Québec. Avec les ressources dont nous disposons dans les régions de Laurentides, Lanaudière et Laval, ce sera difficile », déclare Stéphan Laurence. Il croit en fait être en mesure de former 6 groupes qui seront composés de 15 étudiants, comme le CFP des Sommets et Horizon, ce qui fait un total d'environ 180 personnes. Le directeur du CFP Performance Plus ajoute qu'il est probable qu'ils ne soient pas en mesure de commencer la formation pour tous les groupes en même temps dès le 15 juin, d'autant plus qu'ils devraient recevoir la description détaillée du programme au cours de cette semaine. « Si ça va bien, nous serons capables d'en former une centaine dans notre CFP, mais je ne suis pas certain », déclare Stéphan Laurence.

■ « UN ENGOUEMENT JAMAIS VU »

« Ça fait plus de 25 ans que je suis dans le domaine de la formation professionnelle et c'est un engouement jamais vu », poursuit M. Brière en parlant du nombre très élevé d'inscriptions.

En revanche, le nombre de plateformes par lesquelles peuvent s'inscrire les personnes rend la situation complexe puisque les CFP reçoivent également des candidatures, tout comme le gouvernement, ce qui a apporté une certaine confusion.

Les candidatures reçues dans les CFP seront transmises au CISSS des Laurentides qui effectuera une sélection et répartira les étudiants dans les différentes régions. Le gouvernement a par ailleurs établi certains critères pour accéder à la formation, tels qu'être disponible à temps complet au moins pour une durée d'une année, pouvoir travailler le jour, le soir et la nuit, mais également durant les week-ends. Il faut cependant préciser que la formation de 3 mois ne mène pas à un poste de préposés aux bénéficiaires dans les centres hospitaliers et que pour avoir un poste dans un autre établissement que les CHSLD, il est nécessaire de compléter le DEP. Les directeurs des CFP souhaitent que leurs étudiants poursuivent leurs études pour qu'ils puissent aller aider ailleurs suite à leur formation.

« UNE VÉRITABLE CATASTROPHE POUR LES RÉSIDENCES POUR ÂÎNÉS »

Selon le Regroupement québécois des résidences pour aînés (RQRA), il est impossible de concurrencer les salaires et conditions offertes par le gouvernement aux préposés aux bénéficiaires. Si aucune aide n'est apportée aux résidences privées, il est très probable que plusieurs devront fermer leurs portes. « Sur le terrain, on constate déjà les effets néfastes de cette vaste opération de recrutement. Plusieurs propriétaires de résidences pour aînés nous ont rapporté des démissions ou des manifestations d'employés très intéressés à accepter l'appel du premier ministre », rapporte M. Yves Desjardins, président-directeur général du RQRA.

LES BESOINS DANS LES LAURENTIDES

En date du lundi 8 juin, le CISSS des Laurentides affirmait avoir reçu 360 candidatures potentielles de personnes qui pourraient accéder à une entrevue pour suivre la formation, et ils ont comme objectif de former 660 personnes. Le CISSS estime le besoin dans l'immédiat à 250 préposés aux bénéficiaires dans les CHSLD de la région puis à 100 dans les centres hospitaliers. Pour l'été, le CISSS croit devoir engager 300 autres personnes pour combler les besoins durant la saison alors que plusieurs prendront des vacances. « En attendant, pour combler partiellement ce manque, nous avons embauché plus de 350 aides de services depuis le début de la pandémie. Puisque les vacances s'annoncent, nous cherchons à en embaucher 100 de plus », affirme Mélanie Laroche, agente d'information pour le CISSS des Laurentides.

LE CARREFOUR JEUNESSE-EMPLOI DES PAYS-D'EN-HAUT

L'ORGANISME OUVRE LES PORTES DE SES LOCAUX!

Accès – En concordance avec les directives gouvernementales, le Carrefour jeunesse-emploi des Pays-d'en-Haut (CJEPDH) annonce la réouverture de ses locaux le 15 juin prochain.

Bien que les rencontres virtuelles seront privilégiées, il sera désormais possible, pour les jeunes de 15 à 35 ans, de prendre rendez-vous avec une conseillère afin d'être accompagnés dans leurs différentes démarches et d'utiliser les outils mis à leur disposition comme un poste informatique, un photocopieur et un téléphone.

Également, certains projets, tels que le Jardin solidaire et Vélo Carrefour, reprendront du service. Afin d'assurer la sécurité des clients et des employés, les consignes sanitaires et de distanciation physique seront respectées.

■ PRISE DE RENDEZ-VOUS

Les clients peuvent prendre rendez-vous en communiquant avec l'équipe par téléphone, courriel ou via ses réseaux sociaux. Il suffit de laisser votre message et une conseillère vous contactera dans les meilleurs délais.

Téléphone : 450 227-0074 poste 0

Courriel : info@cjepdh.ca

Facebook Messenger : @carrefour jeunesse-emploi des Pays-d'en-Haut

Instagram : cje_pdh

Veillez noter que le CJE sera fermé pour les périodes de vacances estivales, soit du 2 au 13 août.

ESPRESSO SPORT

LA SAISON DÉBUTE EN FORCE POUR LE VÉLO

Marie-Catherine Goudreau - Espresso Sport, magasins de vélos à Saint-Sauveur et Sainte-Adèle, est une des entreprises qui est sortie plutôt gagnante de la pandémie, en raison du fort engouement pour le plein air et le vélo.

Benoit Simard, propriétaire des magasins, se dit privilégié d'avoir vu ses ventes augmenter depuis le début la crise, toutefois il y a encore plusieurs défis à relever. En effet, avec les règles de distanciation physique, il ne peut pas

donner le service qu'il offre habituellement : avec un maximum de trois employés par étage qui peuvent aider une personne à la fois, il devient difficile de gérer l'afflux de personnes. Ce type de commerce demande un consultation et une attention particulière pour chaque client qui souhaite recevoir les conseils d'un employé, qui se voit obligé de donner un service plus rapide et efficace vu les files d'attente qui s'allongent à l'extérieur.



vélos au début des vacances, se sont plutôt rués dès le début de la pandémie, étant donné que plusieurs avaient plus de temps pour pratiquer le sport. En conséquence, ils ont vendu beaucoup d'équipements, mais en très peu de temps. « En un seul mois, nous avons vendu l'équivalent de ce que nous vendons en 3 mois », ce qui représente une hausse considérable.

LEURS ATTENTES POUR L'ÉTÉ

Pour la saison estivale, le propriétaire souhaite que l'achat de vélos se poursuive et que les clients continuent à être au rendez-vous, mais il croit que ce sera un bon moment pour effectuer un suivi avec eux. Comme les employés ont dû en quelque sorte accélérer leur service avec les clients pour être en mesure de répondre à la demande, il souhaite que ce suivi se fasse au cours de l'été, où ils auront peut-être plus de temps à accorder. En attendant, les magasins continuent d'offrir des services d'entretien, de réparation et de location.

MOINS D'EMPLOYÉS, PLUS DE CLIENTS

Le propriétaire affirme que le manque d'employés n'est pas un problème, puisqu'au contraire il aimerait avoir plus d'employés sur le plancher, mais c'est physiquement impossible en raison de la distanciation sociale. Ils avaient par ailleurs décidé de rester fermer les dimanches pour donner une pause aux employés, mais ils ont changé leur position, notamment puisque le magasin situé sur le sentier Le P'tit Train du Nord commencera bientôt la location de vélos. La demande est donc là le dimanche, comme tous les autres jours de la semaine, affirme-t-il.

FORTE HAUSSE DES VENTES

En ce qui a trait aux ventes, Benoit Simard affirme qu'ils connaissent actuellement une augmentation importante en comparaison à l'année dernière. Selon lui, les clients qui achètent normalement leurs

agrémat



Titre du poste :

Mécanicien d'usine

Agreemat, une belle entreprise familiale. Les spécialistes en aménagement paysager, revêtement et maçonnerie au Québec!

Pourquoi travailler pour nous / Avantages

- Équipe extraordinaire, environnement de travail conviviale et respectueuse
- Opportunité de carrière, promotion du personnel interne
- Assurances groupe (maladie, complémentaire, vie, invalidité) payé à 50 % par l'employeur

Tâches et Responsabilités

- Entretien des machines selon les procédures établies au préalable.
- Devra suivre le journal de bord de l'entretien et faire un rapport quotidien.
- Maintenir la machinerie en bonne état, et optimiser la production, réduire les possibilités de bris qui occasionne l'arrêt de la chaîne de production.

Exigences et Qualifications

- Minimum 1 an d'expérience comme mécanicien/usine
- Cours de cariste
- Capacité de travailler en équipe
- Assiduité au travail et fiabilité

Type d'emploi : Temps Plein, Permanent

Salaire offert : 17,00\$ à 20,00\$ /heure

Contactez Mme Annie Charron au ressources humaines a : a.charron@agreemat.ca ou par téléphone au (450) 438-9667 poste 210.

>P001871-1

cap emploi

Centre d'Aide Professionnelle pour l'Emploi

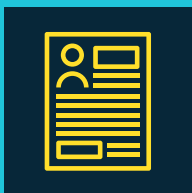

- CV et lettre de présentation

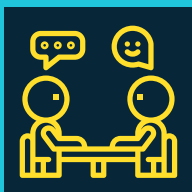

- Simulations d'entrevues



- Service psychosocial et plus encore...

Nous sommes toujours présents et en mode déconfinement!

Aide à la recherche d'emploi pour tous!

Saint-Jérôme - 450 530-5784 • Lachute - 514 717-3469
 Sainte-Adèle - 450 560-0728 • Sainte-Agathe - 450 630-9608

RONA H. DAGENAIS & FILS

PRIORISER LA QUALITÉ AVANT LA QUANTITÉ

Marie-Catherine Goudreau - Annie Dagenais fait partie de la famille propriétaire du Rona H. Dagenais & fils, situé à Saint-Sauveur et Sainte-Anne-des-Lacs. Elle nous confie que c'est une période très exigeante depuis le début de la pandémie, mais croit que le travail d'équipe et la solidarité les aident à surmonter cette épreuve.

■ FERMETURE LE DIMANCHE

Ils ont dernièrement pris la décision de rester fermés les dimanches pour laisser le temps aux employés de se reposer, mais également pour être à jour dans les commandes, l'inventaire et le ménage. Depuis le début de la pandémie, Annie Dagenais et son conjoint, Philippe Beauséjour, travaillent 6 jours par semaine, malgré leur centaine d'employés. « Nous avons 3 priorités : la santé de nos employés, la santé de notre clientèle et la qualité du service à la clientèle. Le défi est de maintenir toujours ces 3 priorités dans nos têtes », déclare-t-elle.

■ « TOUT PREND PLUS DE TEMPS »

Philippe qui est directeur des opérations, explique qu'ils préfèrent prioriser la qualité de leur service, plutôt que la quantité : « On aimerait élargir les heures d'ouverture, mais pour l'instant c'est impossible, on ne voit pas comment on pourrait les augmenter tout en gardant le même



Les clients attendent en file pour entrer dans le magasin de Saint-Sauveur.

service. » En effet, selon eux, tout prend plus de temps et plus de personnel qu'à l'habitude. Un exemple : normalement, une seule personne est requise pour prendre les appels, aujourd'hui il faut jusqu'à 4 personnes pour répondre au téléphone. À tous les jours, ils ont besoin de quelqu'un

pour accueillir les clients, pour vérifier que les gens se lavent les mains, pour gérer les commandes en ligne et les retours, tout en gardant en tête qu'ils doivent donner le meilleur service à la clientèle. « On ne veut pas qu'une personne qui arrive le vendredi soir n'ait pas le même accueil et le même

éthique sanitaire qu'une personne qui vient durant la journée », déplore Annie Dagenais.

■ RECRUTEMENT DIFFICILE

Le manque d'employés varie selon les secteurs, certains peinent à donner du travail à leurs employés alors que d'autres ont de la difficulté à en trouver. Pour l'entreprise, la recherche d'employés n'est pas évidente actuellement et la copropriétaire affirme qu'elle « n'a jamais reçu aussi peu de CV de toute sa vie », alors qu'elle s'occupe de l'embauche depuis 26 ans. Enfin, puisque la plupart des adultes ont accès à la Prestation canadienne d'urgence, Rona Dagenais reçoit davantage les candidatures de jeunes de 15 ans. Le défi est donc de trouver des personnes qui seront engagées à temps complet et qui y resteront longtemps.

Les Habitations des Monts
Parc de maisons modulaires situé à St-Sauveur
recherche
1 PRÉPOSÉ À L'ENTRETIEN DE TERRAINS 40 h/sem
Entretien de gazon et de terrain
Faites parvenir votre cv à :
info@habitationsdesmonts.com
514 865-3548 P001891-1



**SUCCURSALE DE TREMBLANT - ENVOYEZ VOTRE CURRICULUM VITAE À :
ANDRE.BILODEAU@PNEUSVILLEMAIRE.COM**

- CHAUFFEURS - LIVREURS
- COMMIS D'ENTREPÔT
- TECHNICIENS DE SERVICE ROUTIER
- INSTALLATEURS DE PNEUS POIDS LOURDS

**SUCCURSALE DE ST-JÉRÔME— ENVOYEZ VOTRE CURRICULUM VITAE À :
GYSLAIN.MAILLE@PNEUSVILLEMAIRE.COM**

- CHAUFFEURS - LIVREURS
- COMMIS D'ENTREPÔT
- TECHNICIENS DE SERVICE ROUTIER
- INSTALLATEURS DE PNEUS POIDS LOURDS



VILLEMAIRE PNEUS ET MÉCANIQUE

ST-JÉRÔME	TREMBLANT
820 Boul. Laurentides 450.438.3730 1 800.461.3730	405, Route 117 819.425.9877 1 800 565 9877

Joliette | Terrebonne | St-Esprit | St-Jérôme (Saint-Georges)

Les marchés
FAMILLE JASMIN





BOUCHER
Temps plein, avantages sociaux, horaire flexible, salaire compétitif

RESPONSABLE ÉPICERIE
(Bonichoix), temps plein, horaire flexible, salaire compétitif

ASSISTANT-GÉRANT
Boulangerie et fruits et légumes, temps plein, avantages sociaux, horaire flexible, salaire compétitif

1300 boulevard de Ste-Adèle, Sainte-Adèle, QC J8B 2N5
15 rue des Lilas, Sainte-Marguerite-Du-Lac-Masson, QC J0T 1L0
130 chemin du la Millette, St-Sauveur, QC J0R 1R6

**Faire parvenir votre CV à : melissa.jasmin@marchesfamillejasmin.ca
ou par téléphone au 450 229-4256**

On continue de se protéger, on continue de consulter!

Si vous en ressentez le besoin, ou si vous ou l'un de vos proches avez un problème de santé ou un problème psychosocial, vous pouvez consulter un professionnel de la santé ou des services sociaux, même en période de pandémie de la COVID-19.

Il est d'autant plus important d'effectuer vos suivis de santé ou de services psychosociaux si vous ou l'un de vos proches avez :

- ✓ **une maladie chronique** (ex. : diabète, maladie cardiovasculaire, hypertension artérielle, maladie dégénérative, etc.);
- ✓ **un cancer;**
- ✓ **toute autre maladie, condition ou situation nécessitant des suivis assidus avec un professionnel de la santé ou des services sociaux.**
- ✓ **une condition de santé mentale** (ex. : dépression, troubles anxieux, etc.);

En tout temps, vous pouvez joindre le personnel d'Info-Santé, si vous avez des questions ou des inquiétudes concernant votre état de santé, ou celui d'Info-Social, si vous avez besoin d'un soutien psychosocial.

Votre
gouvernement

Consultation par téléphone ou en personne



Souvent, les consultations peuvent se faire par téléphone avec un professionnel de la santé ou des services sociaux. La consultation téléphonique est privilégiée dans le contexte actuel de pandémie, si votre condition le permet.



Si vous devez vous rendre en personne à votre consultation, soyez assuré que les mesures nécessaires sont mises en place pour garantir votre sécurité et celle du personnel. Tout individu visitant un milieu de soins, comme un hôpital, une clinique, un cabinet de médecin ou un groupe de médecine de famille (GMF), devrait porter un masque artisanal (couvre-visage) ou de procédure. Cette recommandation s'adresse autant au patient qu'à son accompagnateur. De plus, si vous avez des symptômes s'apparentant à la COVID-19, le personnel pourrait vous demander de porter un masque de procédure.

Comment obtenir une consultation ?

Vous devez d'abord déterminer si vous présentez des symptômes d'allure grippale, de gastroentérite ou s'apparentant à la COVID-19.

Si vous présentez ces symptômes, quel que soit le motif de votre consultation en médecine de famille, composez le 418 644-4545, le 450 644-4545, le 514 644-4545, le 819 644-4545 ou le 1 877 644-4545. Les personnes malentendantes (ATS) doivent appeler au 1 800 361-9596 (sans frais).

Après une évaluation de votre état de santé, si cela s'avère nécessaire, vous serez dirigé vers une clinique désignée d'évaluation ou une autre ressource qui peut vous recevoir, de façon sécuritaire, dans le cadre de la pandémie.

Si vous ne présentez pas de tels symptômes et que vous avez besoin de consulter un professionnel de la santé, procédez selon votre situation :

→ Si vous avez un médecin de famille

- Communiquez avec la clinique ou le GMF que vous consultez habituellement pour prendre rendez-vous. Vous pouvez vérifier l'offre de consultations médicales et psychosociales en cherchant le nom de votre clinique ou de votre GMF dans le répertoire des ressources : sante.gouv.qc.ca/repertoire-ressources
- Si vous n'arrivez pas à joindre votre clinique ou votre GMF, communiquez avec Info-Santé ou Info-Social en composant le 811.

→ Si vous n'avez pas de médecin de famille

- Communiquez avec Info-Santé ou Info-Social en composant le 811 pour obtenir des conseils ou être dirigé vers une ressource appropriée.
- Vous pouvez également prendre contact avec une clinique qui offre des services aux personnes sans médecin de famille, comme une super-clinique.

Québec.ca/coronavirus

1 877 644-4545

Québec

TÉLÉTRAVAIL ATTENTION À VOTRE POSTURE !

Accès- Voici quelques conseils praticoprati-ques pour optimiser votre télétravail à la maison. Présentés par la Clinique Sport Santé Laurentides, ces précieux conseils vous permettront de travailler de manière ergonomique.



Conseils posturaux

- Optimiser et préserver les courbes normales de la colonne vertébrale (colonne au neutre)
- Support lombaire
- Rétraction scapulaire et cervicale
- Bras et épaules détendus et dans une position confortable
- Les coudes sont fléchis à 90 degrés et près du corps. Les coudes devraient être à la hauteur de la table ou du bureau.
- Garder les coudes proches du corps
- Éviter de croiser les jambes

Ajustement du mobilier disponible



CHAISE

- L'ajustement de la chaise doit être la première étape. Idéalement avoir une chaise de bureau AJUSTABLE en hauteur. La hauteur de la chaise est déterminée en posant les pieds à plat sur le sol tout en maintenant les cuisses à l'horizontale (90 degrés)

ÉCRAN

- Dossier avec support lombaire ou prévoir un support lombaire : vous pouvez utiliser une serviette roulée pour épouser la lordose lombaire ou un petit oreiller et ainsi vous évitez une antéversion du bassin (basculée antérieure) ... ESSAYEZ de garder la colonne au neutre le plus possible
- Appui - coude rembourré, réglable en hauteur et en largeur : si disponible ! L'appui-coude doit être fixé à une hauteur permettant aux épaules d'être détendues et doit être positionné le plus près du corps afin d'éviter une déviation du poignet.
- Si vous êtes de petite taille, il est possible que de travailler sur la table de cuisine fasse en sorte que vos trapèzes soient constamment contractés. Vous pouvez alors utiliser un coussin placé sous vos fesses pour vous surélever. Si vos pieds ne reposent pas à plat au sol, vous pouvez vous servir d'une boîte ou d'un dictionnaire comme repose-pied afin que vos genoux et vos cuisses soient parallèles au sol et placés de façon à obtenir un angle de 90 degrés.

- La hauteur recommandée du positionnement de l'écran doit permettre une posture droite du cou

- L'écran doit être situé en face de l'utilisateur et à une distance d'une longueur de bras.
- Idéalement, incliner légèrement l'écran de 20 degrés vers l'arrière
- Le haut de l'écran doit se trouver à la hauteur des yeux. Si l'écran est trop bas, il suffit de le surélever avec une pile de papier ou des livres. Bref, ce que vous avez sous la main.

Attention : Les porteurs de verres progressifs doivent ajuster la hauteur de leur écran en fonction de leur type de lentilles. La position clé étant de garder la colonne cervicale en position neutre, c'est-à-dire ni en flexion ni en extension.

SOURIS



- La souris doit se situer le plus possible vis-à-vis le centre du corps et le moins possible vers l'extérieur
- La position optimale de la souris est lorsque la ligne de liaison entre l'avant-bras et le poignet est droite
- Position neutre de la main sans déviation

Outils pertinents à avoir afin de permettre le télétravail

Le télétravail implique souvent un poste de travail moins ergonomique qu'habituellement. La plupart des personnes

doivent utiliser un ordinateur portable ou une tablette, ce qui rend l'ergonomie optimale plus difficile à atteindre.

Voici quelques trucs et outils pertinents à se procurer afin d'avoir un poste de travail à la maison OPTIMAL.

- Support lombaire
- Oreiller d'élévation
- Bloc d'élévation pour les pieds et repose-pied
- Support à tablette avec clavier et souris externe
- Support à ordinateur portable avec clavier et souris externe ... ou simplement un gros livre
- Écran externe
- Oreillette ou écouteur
- Souris verticale (favorise la position neutre du poignet ainsi qu'une facilité d'opération)
- Clavier ergonomique
- Lunette pour écran
- Bureau élévation
- Chaise ballon

Source : Clinique Sport Santé Laurentides

Dre Andréanne Éthier Chiasson, chiropraticienne.



BESOIN URGENT DE JOURNALIERS

JOURNÉES DE L'EMPLOI !

PASSEZ NOUS VOIR

DATE : 10-11-12- 15 ET 16 JUIN
DE : 9H À 16H

- ENTREVUE SUR PLACE
- APPORTEZ VOTRE CV.
- Plusieurs postes de journaliste à combler dès maintenant
- Emplois permanents, temps plein, syndiqués
- Salaire : 15.95 \$, plus les primes de soir et nuit. Après 3 mois, 17.70 \$ et plus selon poste obtenu.
- Fond de pension avec participation de l'employeur
- Aucune expérience requise

Candidature électronique svp faire parvenir à : spiche@culp.com

RAYONESE TEXTILE INC.
500 MRG DUBOIS, ST-JÉRÔME

RAYONESE TEXTILE INC.
CHIF

>P001884-1

LE CISSS DES LAURENTIDES

RECHERCHONS

PRÉPOSÉ(E) À L'ENTRETIEN MÉNAGER

- Lieu(x) de travail : Emplois disponibles dans tout le territoire des Laurentides
- Disponibilités : Être disponible à temps plein, 2 quarts de travail sur 3 (jour, soir, nuit) ainsi qu'une fin de semaine sur 2
- Taux horaire : 19,69 \$
- Exigence : Secondaire 3 complété
- Accès aux différentes primes applicables au réseau de la santé

Vous ferez la différence en participant au bien-être des usagers et résidents du CISSS.

Pour postuler ou découvrir nos emplois disponibles : LaDifférenceEnSanté.ca

Québec

>P001882-1

DES NOUVELLES DE NOS COMMERÇANTS!

Camille Vaillancourt - Depuis le début de la pandémie, beaucoup de commerçants ont choisi de se réinventer et ainsi de continuer leurs opérations de façon différente et originale, bien des fois. Nous avons de quoi être fiers de faire partie d'une communauté qui s'investit et tous méritent qu'on se regroupe ensemble et qu'on encourage nos entreprises locales afin que nous soyons tous gagnants! Investissons dans notre communauté! Le 15 juin prochain, notre village verra enfin la réouverture de ses restaurants, un moment bien attendu par plusieurs. La vie reprend peu à peu, profitons-en en toute sécurité!



LA FROMAGERIE SAINT-SAUVEUR

Maintenant ouverte du mercredi au samedi de 10 h à 17 h. On vous propose depuis maintenant 3 ans, une sélection de fromages fins et exclusifs qui sont vendus à la coupe directement de la meule afin de vous faire découvrir des arômes et une fraîcheur inégalable. Leurs fameux plateaux de fromages découverte sont composés de plusieurs variétés de fromages, accompagnés de gelée, de noix et fruits secs.

Une visite vous permettra de voir leurs nouveautés, entre autre du lait bio et des œufs bio pour mieux vous servir.

**219, chemin du Lac Millette
Saint-Sauveur | 514 550-4407**

PLANCHERS LGL FÊTENT SES 30 ANS!

Une entreprise familiale qui œuvre dans le domaine du couvre-plancher depuis maintenant 30 ans! Denis Monette et ses fils vous invitent à venir les visiter à leur nouvel emplacement depuis l'automne. Afin de célébrer avec vous, ils vous offrent jusqu'à la fin juin, les prix d'il y a 30 ans! Allez visiter leur vaste salle de montre!

**574 boul. des Laurentides,
Bloc D, Piedmont
450 227-7955**



LE P'TIT MAGASIN/ LE SAINT-SAU PUB GOURMAND

Hugues Néron, joyeux propriétaire, a su se réinventer dans son entreprise qui regroupe entre autre le Shawbridge microbrasserie, le Saint-Sau Pub Gourmand et le P'tit Magasin qui a ouvert une nouvelle succursale à Saint-Sauveur. Vous pouvez y retrouver une panoplie de produits de charcuteries, des plats cuisinés prêts-à-manger frais et congelés, des viandes pour vos BBQ, leurs fameuses pizzas, des desserts et bien sûr leurs bières brassées à la microbrasserie de Prévost. Ça vaut le détour!

**236 rue Principale,
Saint-Sauveur | 450 227-0218**

BÂTON ROUGE SAINT-SAUVEUR

Lawrence Burt était très heureux d'ouvrir la semaine dernière afin de vous offrir des plats pour emporter. Son équipe et lui sont prêts à vous recevoir et ont très hâte de vous retrouver à la réouverture officielle des restaurants le 15 juin prochain afin de vous accueillir en salle ou sur leur magnifique terrasse!

**120 chemin du Lac Millette,
Saint-Sauveur | 450 227-8878**



NOUS EMBAUCHONS SAINT-SAUVEUR

LIVREUR(EUSE)S avec expérience dans la région

**105-F AVE. GUINDON, SAINT-SAUVEUR, JOR 1R6
(Factoreries)
SVKSAUVEUR@GMAIL.COM
514 677-3085**



SOUMLAKI BAR
Je suis fresh

-P001886-1

LES RÉSIDENCES DU

Manoir

Joins-toi à notre équipe!



PLUSIEURS POSTES DISPONIBLES TELS QUE :

- PRÉPOSÉ(E)S AUX RÉSIDENTS;
- INTERVENANT(E)S;
- ET AUTRES.

FAITES PARVENIR VOTRE CV À : RESSOURCESHUMAINES@RESIDENCESDUMANOIR.COM
OU VISITEZ NOTRE SITE WEB À : RESIDENCESDUMANOIR.COM POUR POSTULER EN LIGNE

-P001896-1

SOUVLAKI BAR

QUATRE FRÈRES OUVRENT UN RESTAURANT EN PLEINE PANDÉMIE

Ève Ménard (initiative de journalisme local) - Matthew Perez et ses trois frères travaillent pour la franchise Souvlaki Bar depuis une dizaine d'années. Or, tout récemment, ils ont pris les rênes du tout nouveau restaurant situé à Saint-Sauveur. « On s'est dit qu'on allait prendre une chance et faire quelque chose pour nous. Nous avons choisi le restaurant ici et c'est comme ça que tout a commencé », raconte Monsieur Perez.

■ DÉBUTER LES LIVRAISONS EN PLEINE PANDÉMIE

Au départ, l'ouverture devait se faire au cours du mois de janvier dernier. Or, des délais dans la construction ont forcé les quatre frères à repousser l'ouverture pour février. À ce moment-là, d'autres problèmes, cette fois-ci en lien avec l'éclairage, ont ajouté un second délai à l'ouverture. Puis, à la mi-mars l'arrivée de la Covid-19, du confinement et des fermetures massives ont une fois de plus repoussé l'ouverture de leur tout nouveau projet. « Le restaurant a été fermé pour un peu plus d'un mois. Puis, nous nous sommes dit que nous pourrions essayer les livraisons et voir ce qui va se passer », explique le propriétaire. C'est ainsi que le 26 avril dernier, en plein milieu d'une pandémie qui chamboulait et

chamboule toujours l'économie, que le Souvlaki Bar a ouvert ses portes à Saint-Sauveur pour des commandes uniquement.

Matthew Perez souligne que malgré une première semaine d'opération plus lente, la suite s'est très bien déroulée et la réception des gens s'est avérée au-delà de leurs attentes. « C'était une bonne ouverture, même meilleure que l'on croyait », affirme-t-il. Ce dernier indique que le fait d'être tous les quatre ensemble dans cette nouvelle aventure a été très bénéfique à leur réussite malgré un contexte particulier. « Nous sommes quatre frères et nous restons forts. Nous travaillons en espérant que ça va cesser plus tôt que plus tard. »

■ UNE OUVERTURE EN SALLE IMMINENTE

Les restaurants pourront officiellement rouvrir le 15 juin prochain dans la région. Au moment de notre échange, le 5 juin dernier, Matthew Perez était déjà au fait de cette date d'ouverture, mais demeurait en attente des détails qui sont arrivés lundi dernier, 8 juin. Malgré tout, le propriétaire préparait déjà son restaurant pour être fin prêt à l'ouverture. Il a ainsi organisé



l'intérieur du restaurant et les terrasses, une en avant et une en arrière, afin de réduire le nombre de tables disponibles et d'assurer l'application de la distanciation sociale de deux mètres. Monsieur Perez s'attend à accueillir entre 30 et 50% de sa capacité habituelle.

« Notre menu sera aussi plus élaboré. En ce moment, il s'agit seulement du menu pour les livraisons. Le 15 juin, nous allons débuter notre menu spécial avec, par exemple, le calmar et les crevettes », ajoute-t-il. Le propriétaire admet qu'il fut surpris d'apprendre que la réouverture sur place

Les quatre frères ont décidé de prendre les rênes du nouveau Souvlaki Bar à Saint-Sauveur. Photo prise avant la Covid-19.

se ferait aussi rapidement, lui qui anticipait davantage une ouverture vers le mois de juillet ou même peut-être en août. Bien entendu, il se réjouit de pouvoir ouvrir en succursale, mais souhaite aussi s'assurer que tout est mis en place afin d'assurer la sécurité du personnel et des clients.

RELANCEZ VOS AFFAIRES :
Une opportunité pour s'adapter!

MRC des PAYS-D'EN-HAUT

ACCOMPAGNEMENT • FINANCEMENT • CONSEIL
Lespaysdenhaut.com/soutien-aux-entreprises-2/

INVESTISSONS LOCALEMENT

achetons localement et **soyons solidaire**

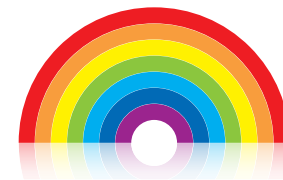

journalaccès.ca

Livraison
ZÉRO CONTACT
www.st-hubert.com
Prépaiement en ligne, commandes à emporter ouvert

**ON VOUS LIVRE
du RÉCONFORT**

P001633-1

solo mode
COLLECTION PRÊT-À-PORTER
SAINT-SAUVEUR

239 B RUE PRINCIPALE, SAINT-SAUVEUR | 450 227.1234
SOLOMODE.CA

>P001770-1

Polux St Sauveur
le supermarché pour animaux

NOUVEAUX SERVICES OFFERTS CHEZ POLUX
Service à l'auto SANS CONTACT
Livraison à domicile SANS CONTACT
(\$35, minimum avant Tx) gratuite secteurs St-Sauveur et Morin-Heights

Suivez-nous sur **Polux St-Sauveur**

OUVERT 7 JOURS **2244, ch. Jean-Adam, Saint-Sauveur 450 227.4714**

>P001619-2

**CAFÉ BISTRO
STARCA**

Grandes variétés de plats cuisinés,
pains frais et autres disponible pour
emporter ou par livraison.
Livraison: Ste-Adèle et les environs.

1395, rue St-Joseph, Sainte-Adèle **WiFi gratuit**
450 745-1700 - lesproduitsstarca@gmail.com >P001908-1

**Rachelle
Béry**

Rachelle-Béry Saint-Sauveur

OUVERT 7 JOURS DÈS 8 H

377, rue Principale
Saint-Sauveur **450 227-3343**

>P001713-4

La Boulangerie Pagé Depuis 1903

**OUVERT 7 JOURS
DE 7 H À 17 H**

Passez en magasin ou appeler pour
faire préparer votre commande

- SERVICE DE LIVRAISON DISPONIBLE
Nouveau service disponible
DÉPOSITAIRE DES BOÎTES JG FRUITS ET LÉGUMES
(voir notre page Facebook pour plus d'information)

7, avenue de l'Église, Saint-Sauveur
450 227-2632

>P001613-4

**BRÛLERIE
DES MONTS**

**BDM SE FAIT UN
DEVOIR D'ÊTRE PRÉSENT
DURANT LA CRISE.**
Restez à la maison et appuyez
vos entreprises locales!

Rabais de 20%*
SUR NOS CAFÉS EN LIGNE.
*Certaines conditions s'appliquent.

UTILISEZ LE CODE PROMO
Ensemble2020

BRULERIEDESMONTS.COM

>P001623-1

**-25% DE
RABAIS**
SUR N'IMPORTE QUELLE
NOURRITURE
SUR PRÉSENTATION DE CE COUPON

woof
1 Ave. Lanning, St-Sauveur **woof.ca**

JUSQU'AU
30 JUIN 2020
DÉTAILS EN MAGASIN

LIMITÉ
DE 1 FÉLÉ
PAR CLIENT

>P001622-2

IGA ouvert 7 jours
8 h à 20 h

Morin-Heights LIVRAISON

commande par internet: **IGA.net**

**680 Chemin du Village,
Morin-Heights | 450 226-5769**

>P001615-1

DAOUST
NETTOYEURS
ÉCOPERFORMANTS

NETTOYEUR SAIN ET ÉCOLOGIQUE
à votre service depuis plus de 30 ans!

**MASQUES
LAVABLES**

www.daousteco.com

Service de couturière sur place
224 D, ch. du Lac Milette, Carrefour des trois villages
St-Sauveur (à côté du Uniprix)
450.227.8737

P001827-1

FROMAGERIE
saint-sauveur

Bientôt 3 ans
Ouvert du mercredi
au samedi de 10 h à 17 h
Nouveautés:
Lait bio et oeufs bio

- FROMAGES FINS EXCLUSIFS
- Ateliers découvertes
- Plateaux

219, Chemin du lac Milette Saint-Sauveur
Tél.: 514 550-4407

>P001888-1

**BÂTON
ROUGE**
STEAKHOUSE & BAR

**SURVEILLEZ
L'OUVERTURE**

120, CH. DU LAC-MILLETTE, SAINT-SAUVEUR
450 227-8878 / **BATONROUGE.CA**
ENTREPRISE QUÉBÉCOISE



THALIA BASTIEN
redaction@journalacces.ca

Constater pour la première fois le montant retranché de notre salaire par les taxes provinciales et fédérales n'est rien de moins que frustrant et déroutant. Tout à coup, les îles Cayman n'ont jamais été aussi attirantes. Il devient vite évident où va donc notre argent. On peut certainement blâmer le manque de bons gestionnaires dans nos gouvernements qui vont tolérer ou même permettre les abus aux extrémités.

À une extrémité, nous avons le Québec et le Canada qui sont très bons à cajoler d'argent ceux qu'ils prennent en pitié.

devenir autosuffisant financièrement ? C'est seulement logique d'aussi douter des autres programmes qui semblent avaler nos payes par les fraudeurs qu'on ne prend pas le temps de traquer et leurs accessibilités aussi grande qu'un cœur de gauche.

Puis à l'autre extrémité, nous avons l'évitement fiscale évidente des multinationales et l'abus sans représailles des fournisseurs du gouvernement. Par exemple, c'est chose connue que le domaine de la construction est un fan

des contracteurs qui se font leur pension en les surchargeant et en les trompant à répétition. La plus grande faille des gouvernements sera toujours leur manque de vision à long terme. Une économie, une société et une santé globale se bâtissent par la prise de décision courageuse qui assure un futur stable et à succès.

C'est clair que ce qu'on paye en taxes est loin d'être proportionnel aux services qu'on reçoit en retour. Des remèdes simples et efficaces qui ont été adoptés par d'autres pays existent, mais ça ne semble pas faire l'affaire du gouvernement. Par exemple, le fait que des multinationales puissent se faire des profits approchant le billion de dollar sur notre territoire sans payer une cent de taxes à cause d'une technicité dont nos politiciens se montrent réticents à ajuster, démontre le gros manque d'ordre dans les priorités de notre gouvernement. Tout comme cibler la réprimande des petits cas d'évitement fiscaux au lieu des gros joueurs de la pratique parce que le peu d'effort que ça demande est juste trop attirant, non ? C'est choquant de voir toutes ces failles, ces négligences et ces abus résultés en des pourcentages, des zéros et des lignes de plus sur nos factures.

Toutes ces constats donnent l'impression qu'aux yeux des personnes en position de pouvoir, l'effort derrière les salaires du peuple n'a pas de valeur. Ça donne l'impression que notre argent est vu comme un portefeuille sans fin. Les humains passent la majorité de leur temps précieux sur Terre à amasser un salaire dans le but d'avoir un standard de vie qui leur plaît. Vous ne trouvez pas que la gestion de notre argent devrait donc être traitée accordement ?

NOS SALAIRES, LEUR BANQUE PRÉFÉRÉE

Évidemment, c'est une porte d'entrée idéale pour les profiteurs. Bien que les intentions derrière les contributions gouvernementales soient raisonnables, leurs modalités peuvent parfois s'avérer chaotiques. Un des meilleurs exemples est le programme d'aide social.

Les conditions d'admissibilité et les obligations des assistés sociaux une fois dans le programme sont ridiculement minimes et idéales pour engendrer un cycle de contentement. Et si les assistés sociaux qui sont dans les conditions de travailler seraient contraints à rendre un service nécessaire en retour de leur chèque autrement entièrement gratuit ? Ou bien à démontrer leur démarche pour

des contrats du gouvernement. C'est honteux de constater les milliards de dollars qui sont surchargés sous leurs yeux projet après projet sans qu'ils ne prennent aucune action pour arrêter de se faire voler et abuser comme des incompetents sans courage qui ont peur d'assumer leur autorité.

Évidemment, ce sont les payeurs de taxes qui finissent par payer chaque surcharge et chaque taxe évitée. Et si le gouvernement faisait le simple effort d'engager un ingénieur en construction réputé pour qu'il puisse analyser le coût de chaque projet et mettre en place une marge qui ne devait jamais être dépassée ? Le gouvernement doit arrêter de se faire marcher dessus par



7 BUREAUX

pour vous accueillir dans les Laurentides et Lanaudière

Sainte-Agathe-des-Monts, Sainte-Adèle, Saint-Jérôme, Blainville, Repentigny, Mont-Tremblant, Rivière-Rouge

124, rue Saint-Vincent, Sainte-Agathe-des-Monts
877.326.3400 • amyotgelinas.com

SOCIÉTÉ DE COMPTABLES PROFESSIONNELS AGRÉÉS

Achetez local Annoncez local

#jesoutiensmonjournal





PROPRIÉTAIRE Josée Pilote | CHEF DE PUPITRE Françoise Le Guen | JOURNALISTE MULTIMÉDIA Ève Ménard | ADJOINTE À LA DIRECTION Jacinthe Neault
 CONSEILLÈRES PUBLICITAIRES Camille Vaillancourt • Pascale Arcand • Isabelle Monette | COLLABORATEURS Mimi Legault • Jean-Claude Tremblay • Luc Robert
 INFOGRAPHIE Marie-Eve Lapointe • Daniel Calvé Daniel Berthier | NOUVELLES TECHNOLOGIES ET MULTIMÉDIA Pier Savard | AGENT AUX COMMUNICATIONS
 Antoine Gascon | OPÉRATIONS ET ADMINISTRATION Josée Ménard | FACTURATION Mélanie Gosselin | IMPRESSION Trans-Mag | DISTRIBUTION Transcontinental
 DÉPÔT LÉGAL Bibliothèque nationale du Québec ISSN 14808643 | ADRESSE 11, rue Robert, St-Sauveur, J0R 1R6 | TÉLÉPHONE 450.227.7999 • SANS FRAIS
 1 844.856.5144 | TÉLECOPIEUR 450.227.1225 | journalacces.ca



Certifié PEFC
Ce produit est issu de forêts gérées durablement et de sources contrôlées
www.pefc.org

Accès LE Journal des Pays-d'en-Haut est publié tous les mercredis à 24 611 exemplaires et distribué gratuitement de Saint-Jérôme à Val-David. Le contenu rédactionnel, photographique et publicitaire d'Accès LE Journal des Pays-d'en-Haut ne peut être reproduit en tout ou en partie sans autorisation écrite de l'éditrice. Accès LE Journal des Pays-d'en-Haut exclut expressément toute responsabilité quant au contenu des annonces soumises par son client, dont notamment mais non limitativement toutes atteintes aux droits d'auteur, droits de l'image et autres sources de propriété intellectuelle. Dans l'éventualité de quelques poursuites en dommages ou autres à l'encontre de Accès LE Journal des Pays-d'en-Haut relativement auxdites annonces soumises par le client, ce dernier s'engage à tenir Accès LE Journal des Pays-d'en-Haut indemne et à prendre faits et cause en sa faveur. L'abonnement annuel au tarif régulier est de 170 \$ +tx.

Financé par le gouvernement du Canada

TOURISME DANS LES LAURENTIDES

RÉOUVERTURE GRADUELLE, MESURES SANITAIRES ET SOUTIEN FINANCIER

Accès - Grâce à l'appui et aux représentations de la ministre du Tourisme madame Caroline Proulx, l'industrie touristique est sur la bonne voie d'une réouverture graduelle pour une relance économique tant au Québec qu'en région avec des cadres sanitaires contrôlés. En parallèle, un besoin de soutien financier pour les entreprises touristiques se manifeste par la mise en place de mesures permettant la relance et la survie de cette industrie qui génère des retombées économiques majeures au Québec : L'industrie génère 16 G\$ de recettes par année et emploie généralement 400 000 personnes au Québec. Dans les Laurentides, les recettes touristiques sont évaluées à près de 1 G\$ et on y compte plus de 30 000 emplois directs.

dans les prochaines semaines. Déjà, un plan spécifique adapté à la situation de l'industrie touristique contenant 10 recommandations clés visant à soutenir la masse salariale, et préserver l'expertise, soutenir les coûts d'exploitation et stimuler la demande pour activer la reprise, a été déposé par l'industrie.

« Nous participons et investissons au maximum pour faire face à la crise, nous innovons, nous nous dépassons », souligne François Peloquin, directeur de l'Auberge du Lac Morency et président de Tourisme Laurentides, « nous savons que les prochaines saisons touristiques seront amputées de plusieurs marchés, l'achalandage sera franchement réduit. Malgré tout, nous allons collaborer pour passer au travers de cette année difficile et offrir des vacances bien méritées aux Québécois, sur 4 saisons. Bien malgré nous, nous avons besoin d'un soutien financier du gouvernement! Nous attendons ce plan qui pourra nous soutenir et nous permettre de retrouver nos équipes au travail. »

« Bien malgré nous, nous avons besoin d'un soutien financier du gouvernement! »

Tourisme Laurentides à l'instar des associations touristiques du Québec a sensibilisé le gouvernement, tant à l'importance de la 2^e phase de déconfinement des activités touristiques avec mesures sanitaires appropriées, qu'au dépôt de ce plan de soutien financier qui pourra encourager les entrepreneurs à poursuivre tous leurs efforts d'adaptation aux mesures sanitaires exigées ainsi qu'au maintien des emplois et à la pérennité d'un secteur de l'activité économique du Québec qui a fait ses preuves en contribuant à notre richesse collective. Rappelons qu'un dollar investi en tourisme en rapporte cinq...



Photo prise avant la crise.

Le premier ministre François Legault de passage à Sherbrooke le 5 juin dernier a annoncé qu'il y aurait un plan financier pour soutenir l'industrie touristique. C'est de la vitalité de nos communautés dont on

parle ici et des entreprises touristiques créatrices d'emploi nos PME et PPE qui doivent bénéficier de programmes financiers pour répondre à leurs besoins. Les détails du plan financier seront connus



CLINIQUE de DENTUROLOGIE
Sainte-Adèle

Réouvert depuis le 1^{er} juin 2020

DIANE LACELLE
denturologiste



- Urgence réparation 7 jours / 7
- Prothèses dentaires de précision
- Esthétique et sourire naturel
- Service à domicile

1405, boul. Ste-Adèle, Sainte-Adèle
www.cliniquedenturo.com 450 745-0339



NISSAN
Innovateur pour exalter

DU 2 AU 30 JUIN

LA COMPACTE QUI LIVRE LA MARCHANDISE.

Belvedere NISSAN
LA MEILLEURE OFFRE NISSAN DES LAURENTIDES

FINANCEMENT À PARTIR DE **0%** JUSQU'À **84**
sur la Micra S à boîte automatique.



MICRA 2019

OU OBTENEZ **1750\$***

DE RABAIS À L'ACHAT AU COMPTANT sur autres modèles Micra 2019 sélectionnés.



RÉGULATEUR DE VITESSE AVEC COMMANDE AU VOLANT*, LIVRABLE



RÉTROVISEURS EXTÉRIEURS ÉLECTRIQUES CHAUFFANTS



SYSTÈME TÉLÉPHONIQUE MAINS LIBRES BLUETOOTH^{MO2}



CLÉ INTELLIGENTE ET DÉMARRAGE PAR BOUTON-POUSOIR, LIVRABLE



CAMÉRA DE MARCHÉ ARRIÈRE³



SIÈGES ARRIÈRE RABBATABLES 60 / 40⁴

SAINT-JÉRÔME | SAINTE-AGATHE | MONT-LAURIER | belvederenissan.com

->P001901-1

PARC AQUATIQUE LES SOMMETS CRI DU CŒUR AFIN D'AVOIR DES DIRECTIVES CLAIRES

Ève Ménard (initiative de journalisme local) - Le 4 juin dernier, Louis Philippe Hébert, président et chef de la direction du groupe Les Sommets et Louis Dufour, président du conseil d'administration, ont envoyé une lettre au premier ministre, François Legault, au sujet du Parc aquatique Les Sommets. « Nous sommes à la croisée des chemins et il nous faut, de façon urgente, un signal de la part du gouvernement quant à la possibilité d'exploiter nos sites cet été ou encore faire face à l'éventualité d'un report complet de la saison, ce qui aurait un impact catastrophique pour notre entreprise », peut-on lire dans la lettre.

En entrevue le 5 juin dernier, Louis Philippe Hébert mentionnait que le but de la lettre était d'envoyer deux messages principaux.

LE TEMPS PRESSE

Le premier étant que l'entreprise est pressée de recevoir une annonce quant à la possibilité, ou non, d'ouvrir cet été. Le président souligne que son équipe a fait un travail colossal afin de préparer l'éventuelle ouverture; le nombre de personnes que le parc peut accueillir, la manière de bien les accueillir, le respect de la règle du deux mètres, l'accès aux salles de bain, les activités opérables et celles qui ne le sont pas, le type de forfait



Photo prise lors d'une saison passée au Parc aquatique Les Sommets.

mis en ligne. « Tout a été analysé », affirme Monsieur Hébert.

À présent, il ne reste qu'à préparer le site pour l'ouverture. Louis-Philippe Hébert souligne que les piscines et les bassins sont actuellement vides et qu'aucun travail n'a encore été réalisé sur les installations elles-mêmes, puisque la direction est toujours en attente d'une directive claire. Le président estime à 20 jours ouvrables le

temps nécessaire pour préparer l'ouverture. « Aujourd'hui, on est le 5 juin. Admettons que nous pourrions ouvrir pour le 1^{er} juillet, il faudrait le savoir maintenant », explique-t-il.

Le temps se fait donc très limité, alors que le chef de la direction avance qu'une ouverture hypothétique le 15 juillet prochain serait déjà trop tard. « On n'ouvrira pas un parc aquatique si on ne peut pas l'ouvrir avant le 15 juillet. Le parc aquatique, c'est une période de 60 jours. [...] Enlever 15 jours, c'est enlever le quart de la saison et ce, en plus de la capacité réduite. Le 15 juillet, c'est trop tard », affirme-t-il.

UN EMPLOYEUR IMPORTANT ET LOCAL

Le second message que souhaitaient faire parvenir Louis Philippe Hébert et Louis Dufour via leur lettre, consistait à faire comprendre au gouvernement la réalité de leur entreprise. « Dans son contexte, le ministère de la Santé veut limiter les déplacements interrégionaux des gens. Ils vont se dire que les gens partiront de Montréal pour venir au Parc aquatique Les Sommets. Je veux quand même faire comprendre que le parc aquatique dans la région, c'est assez local », souligne Louis Philippe Hébert. « Notre entreprise est le pilier économique de la région qui emploie près de 2000 personnes. Nous vendons annuellement plus de 1500 abonnements estivaux parmi la population résidant dans la région. Notre parc aquatique joue le rôle de baignade publique puisque les 4 municipalités avoisinantes n'ont pas de piscines publiques à part un jeu d'eau dans la ville de Saint-Sauveur. Notre marché de proximité étant dominant », écrit-on dans la lettre pour souligner l'apport local de l'entreprise située à Saint-Sauveur.

Une autre difficulté découlant de l'attente d'une annonce est le fait qu'il est impossible d'offrir un horizon précis pour les employés. « Ils nous contactent et nous demandent ce qui se passe à savoir s'ils vont travailler. Et nous ne sommes pas capable de leur répondre. » Louis Philippe Hébert est conscient que plusieurs d'entre eux risquent de se trouver un autre emploi pour l'été.

18 186,60 \$ AMASSÉS POUR QUATRE ORGANISMES DE LA RÉGION

Depuis le samedi 9 mai dernier, une collecte de cannettes et de bouteilles a été tenue au profit de quatre organismes communautaires de la MRC des Pays-d'en-Haut, fiers d'être demeurés sur la ligne de front depuis les débuts de l'actuelle pandémie de Covid-19.

Supportés par les municipalités de Morin-Heights, Saint-Sauveur, Sainte-Adèle et Sainte-Marguerite-du-Lac-Masson et de nombreux bénévoles, les marchés IGA, IGA Extra et Bonichoix regroupés sous la bannière des Marchés Famille Jasmin, IGA Morin-Heights, propriété de monsieur Pierre Desmanches et Métro Plus – Alimentation Joanne Dubé de Sainte-Adèle ont uni leurs efforts afin d'amasser de précieux dollars pour la Rencontre de Sainte-Marguerite, le Garde-Manger des Pays-d'en-Haut,



Soupe et Cie des Pays-d'en-Haut et l'entraide bénévole des Pays-d'en-Haut qui offrent des services essentiels en cette période de pandémie.

Cette initiative collective aura permis de récolter la somme de 18 186,60 \$. Ce montant substantiel permettra à ces organismes de pallier à une partie des dépenses exceptionnelles occasionnées par la pandémie.

THÉÂTRE DU MARAIS

« DONNEZ-MOI DES INFORMATIONS CLAIRES ET À CE MOMENT-LÀ, JE POURRAI BIEN TRAVAILLER »

Ève Ménard (initiative de journalisme local) - « Tous les diffuseurs, on ne demande pas une reprise au plus vite, pas du tout. Ce qu'on veut, c'est un horizon », déplore la directrice générale du Théâtre du Marais, Sonia Piché, qui soutenait, lors de notre entrevue du 3 juin dernier, être toujours dans le brouillard par rapport à la suite des choses.



Sonia Piché, directrice générale du Théâtre du Marais

Le 1^{er} juin, la ministre de la culture, Nathalie Roy, a annoncé 400 millions de dollars pour la culture en plus de laisser entendre que les salles de spectacle pourraient rouvrir d'ici le 24 juin prochain. Au sujet de l'aide financière, Sonia Piché souligne attendre le début de la semaine prochaine pour se prononcer, alors que des détails concernant le déploiement de cette aide seront donnés.

Au sujet d'une ouverture possible d'ici le 24 juin, la directrice générale, comme

plusieurs autres, a été très surprise d'entendre ces propos qui à ses yeux, ne font aucun sens. « C'est sorti comme d'une boîte à surprise. Personne n'avait entendu parler de ça », affirme-t-elle. « Ça fait deux mois qu'on demande à la ministre de la Culture un minimum de 8 à 12 semaines entre une annonce et l'ouverture de nos salles. Donc de l'entendre dire avant le 24 juin, c'est très inusité ». En effet, la directrice explique qu'un gros travail de promotion est nécessaire afin d'élaborer une reprise graduelle et il est aussi primordial de repartir les équipes.

« Si admettons, on reprenait en janvier, moi, le 1^{er} septembre, je fais entrer tout le monde et on part. On fait la programmation, on fait la promotion, on annonce, on ajuste notre salle à la nouvelle réalité. J'ai besoin de trois mois. »

■ DISTANCIATION DIFFICILE

Sonia Piché souligne que la salle du Théâtre du Marais, bien que très belle et charmante, est aussi très petite, ne pouvant accueillir que 176 personnes. Il sera donc difficile pour la directrice de fonctionner dans un contexte de distanciation sociale alors que la salle ne pourra accueillir que très peu de spectateurs.

« Moi, il faut que je remplisse et nous sommes presque toujours plein au Théâtre du Marais. Mais si j'ai 40 personnes au lieu de 176, il n'y a pas la même énergie et c'est certain que ce n'est pas viable sans support. Il y a encore beaucoup d'inconnu. Si on me disait : il n'y a pas de spectacles jusqu'en janvier, voici les programmes et à partir de là, je pars! Nous sommes créatifs, nous sommes capables, nous sommes en mesure

de rebondir. Mais présentement, il y a encore beaucoup de zones d'ombre pour savoir en quoi sera la reprise. »

Sonia Piché indique avoir été consultée pour le guide des mesures sanitaires et d'en avoir donc pris connaissance. « Ce guide me permet de dire qu'il y a peu de chance que je fasse des spectacles avec la distanciation. Les mesures sanitaires dans un contexte de spectacles sont difficiles d'application ». Bien entendu, cette réalité ne sera peut-être pas le cas pour chaque diffuseur, mais pour la directrice dont la salle est petite et ne comporte qu'une seule porte, ce sera très difficile.

■ ADAPTER UNE CRÉATION

« Pour de nombreuses productions, ça peut prendre deux ans avant de créer un spectacle, surtout en danse ou en théâtre. Tu travailles pendant deux ans – les répétitions, les décors, la mise en scène – tu peaufines tout ça et tu arrives à la veille de partir en tournée pour quelques années et maintenant, on te dit de créer autre chose. [...] Ils arrivent à ce moment-ci et on leur dit de s'adapter, d'adapter une

nouvelle création qui pourrait passer dans le numérique. Mais c'est comme si on leur demandait de changer de métier », déplore Sonia Piché.

Elle fait aussi le parallèle avec les techniciens de scène, une grande préoccupation pour elle présentement. « Les techniciens en art de la scène, ce sont des machines de guerre pour rendre un show avec le bon son et le bon éclairage et présentement, il faudrait aller vers les caméras; c'est un autre métier. J'ai peur que pour le « en attendant », on nous amène ailleurs de ce pourquoi on existe, qu'on nous éloigne de notre mission et de notre identité de diffuseur. »

Ainsi, comme mentionné d'entrée de jeu, Sonia Piché souligne que tout ce qui est souhaité, c'est un horizon plus clair afin de pouvoir débiter la préparation. « Dites-nous, admettons, qu'on envisage un retour en salle en janvier. À partir de là, on m'ouvre mon terrain de jeu. Ça me donne la latitude d'annuler tous les shows qu'il reste. Créer, je n'ai pas de problème, mais donnez-moi un horizon et des informations claires et à ce moment-là, je pourrai bien travailler ».

MALGRÉ LES ANNONCES MINISTÉRIELLES LE THÉÂTRE GILLES-VIGNEAULT VISE UNE RENTRÉE À L'AUTOMNE

« Ils annoncent un plan de relance, mais pour nous les diffuseurs, il s'agit plus de mesures d'urgence qu'autre chose », explique David Laferrière, directeur général du Théâtre Gilles-Vigneault (TGV) à Saint-Jérôme et président de l'Association professionnelle des diffuseurs de spectacles RIDEAU.

Il estime que le plan tel que présenté ne peut permettre de repartir sur une programmation plus consistante. « Ça va nous demander une nouvelle phase de discussions et de négociations avec le gouvernement pour qu'il puisse intervenir sur notre plan d'affaires. Mais on sent une volonté du gouvernement de mettre des sous pour que les choses reprennent tranquillement », convient David Laferrière.

■ Toujours **PLUS**
Pour lire l'intégralité de l'article,
rendez-vous sur notre site web au
www.journalaccs.ca.





Nous aussi ont est acceptés

Résidence pour personnes âgées

- Infirmière auxiliaire autorisée
Unité prothétique Alzheimer
- Préposés aux bénéficiaires (24 hrs/24 • 7 jours/7)
- Visite du médecin
- Système d'appel d'urgence
- Excellent choix de menus (selon le Guide alimentaire canadien)
- Chambre spacieuse avec salle de bains
- Service de conciergerie
- Chapelle
- Salon de coiffure
- Soins des pieds par infirmier/ère
- Activités et spectacles
- Magnifique aménagement extérieur
- Tarif fixe (incluant tous les services)
- Zoothérapie
- Petits animaux domestiques acceptés



2184, boul. Ste-Sophie, Sainte-Sophie
Information au **450 516-3449**

GUILLAUME LEMAY-THIVIERGE

« LES TOURNAGES APPORTERONT DE GRANDS DÉFIS »

France Poirier - Le retour sur les plateaux de tournage est une bonne nouvelle en soi, mais ce sera sûrement un gros défi à relever tant pour les producteurs, les acteurs que pour les équipes techniques. Nous avons voulu savoir ce qu'en pensait l'acteur et réalisateur Guillaume Lemay-Thivierge.

■ QUE PENSE L'ACTEUR ?

Actuellement, je ne suis pas impliqué dans un tournage imminent alors j'ai la chance de pouvoir être spectateur, je vais regarder ça aller. J'ai été faire l'émission *Bonsoir Bonsoir* dernièrement. Les mesures sont prises, la distanciation est là, il n'y a personne qui s'approche de moi, pas de maquillage, pas de coiffure. Le technicien qui installait mon micro était derrière une vitre, portait un masque, il avait des gants. Alors, côté show de variétés, ça se fait relativement bien.

■ EN TANT QUE RÉALISATEUR ?

Ce n'est pas à mon tour de réaliser sur *District 31*, donc je ne pourrai qu'être spectateur en prenant des nouvelles de mes amis pour savoir comment ça se passe. J'imagine que ça va être un drôle de cassette pas évident à gérer. Déjà on est des Latins, on est habitué de se rapprocher quand on parle à quelqu'un, on travaille toujours très proche, ce sera le premier défi. Une fois qu'on a établi que les acteurs doivent garder une distanciation, ça va être facile de marquer des lignes, de faire des mises en place pour mettre une certaine distance. Si on prend par exemple, les enquêteurs de *District 31*, s'ils sont chacun à leur bureau, il n'y a pas de problème et tout le monde est à deux mètres. Par contre, je pense à l'accessoiriste, aux caméramans, au directeur photo, à l'aide-caméraman qui est collé sur le caméraman pour pouvoir faire le focus, à ce moment-là ça devient plus compliqué. Je pense que la technique sera plus complexe que le jeu d'acteur. Maintenant, comment on fait une arrestation, comment on met des menottes, ça aussi ce sera un énorme défi. Il va sûrement y avoir une période d'ajustement.

■ LORSQUE TOUT A ARRÊTÉ À LA MI-MARS, TU TRAVILLAIS SUR QUOI ?

Le hasard a fait que je réalisais sur *District 31* la semaine du retour de la relâche et quand j'ai terminé ma semaine de tournage, le confinement est arrivé. Les dernières journées, sur le plateau, les gens ne se donnaient plus la main, on gardait nos distances, on se mettait du Pural. On se disait : « *il y a quelque chose de grave qui s'en vient* ».

Trois jours après c'était le confinement général. Sur *District 31*, ce n'est pas comme une autre série, étant une quotidienne, il y a plusieurs réalisateurs qui font une semaine chacun à tour de rôle.

■ EST-CE QU'IL Y A DES PROJETS QUI ONT DÛ ÊTRE ANNULÉS POUR TOI ?

Nous autres on lançait la deuxième saison de *Si on s'aimait* et ça regardait bien pour la faire assez rapidement, mais ça été décalé. Ce qui a été le plus marquant dans tout ce que je devais faire ça été tout ce qui est théâtre : les derniers spectacles de

avons déjà deux mois de retard. On a eu de l'aide, on devrait s'en sortir. Difficile pour nos employés, on n'est pas capable de donner d'heures garanties pour le moment. Nous sommes des battants, mon équipe et moi. Toutes les écoles de parachutisme on a fait un front commun d'ouvrir en même temps pour se donner une chance à tous.



Guillaume Lemay-Thivierge

Photo: Julien Faugère

Ladies Night et on terminait la tournée de *Fais-toi une belle vie* également et ça je te dirais que c'est énorme : plus de 25 shows qui ont été reportés et je ne sais pas quand ils seront faits. Un film en écriture qui est l'adaptation de la pièce *Fais-toi une belle vie*. On allait déposer le projet début avril. Je suis dans un brouillard très dense ces temps-ci, sans être en panique. C'est de l'inconnu que je vis.

■ COMMENT ÇA SE PASSE POUR VOLTIGE TON ÉCOLE DE PARACHUTISME ?

On travaille fort pour préparer la suite de Voltige. On attend de voir de quelle façon et quand nous pourrons rouvrir. Nous

avons déjà deux mois de retard. On a eu de l'aide, on devrait s'en sortir. Difficile pour nos employés, on n'est pas capable de donner d'heures garanties pour le moment. Nous sommes des battants, mon équipe et moi. Toutes les écoles de parachutisme on a fait un front commun d'ouvrir en même temps pour se donner une chance à tous.

■ QU'EST-CE QUE ÇA T'A APPRIS SUR TOI ?

Ce que j'ai appris le plus c'est que je n'ai pas besoin d'être si occupé pour apprécier la vie. J'aime être occupé dans des trucs personnels, m'occuper de mon terrain, aller dans le bois. Déjeuner tard, ne pas courir tout le temps pour les devoirs, le souper. Détendre la routine m'a énormément plu, je veux dire qu'il y a une routine, mais elle est moins serrée, moins obligatoire. On n'avait pas à courir tout le temps pour aller porter les enfants à l'école, à la garderie. C'est précieux cet espace de temps qui m'a fait découvrir plein de choses que j'aimais faire comme aller marcher dans le bois, grimper une montagne.

■ COMMENT TU VOIS LA VIE APRÈS LA COVID ?

Moi je vois malheureusement l'après que le naturel pourrait revenir au galop. Notre standard naturel était de courir, de prendre trop de choses, de rentabiliser le temps. Il y aura peut-être une bonne partie de la population qui ne voudra pas revenir à ça, ce qui va peut-être créer un certain équilibre là-dedans.

EN RAFALE :

Lecture : Hubert Reeves

Série : *C'est pour ça que je t'aime*, que j'ai adoré. Je fais découvrir à mes enfants la série *Tactik* et mes enfants capotent sur *Les beaux malaises*

Musique : la chanson française, Charles Aznavour, Joe Dassin, Gilles Vigneault, Félix Leclerc, c'est ce qui joue chez nous.

Ce que tu cuisines : je suis le spécialiste des déjeuners (crêpes, œufs c'est moi qui s'occupe de ça). Ma blonde et moi, on adore tout ce qui est à base de cari, épicé, la cuisine Thai, on adore.

Petits bonheurs : aller dans le bois, monter une montagne, bûcher du bois, j'adore ça et ça me rend heureux

Ce qui t'indigne : l'injustice, la violence, l'imbécillité humaine et le racisme me choquent au plus haut point

Ce que les gens ignorent de toi : je ne suis pas si hyperactif qu'on le croit, j'apprécie la solitude.

REPÊCHAGE 2020

HUIT ANCIENS SÉLECTS DU NORD TROUVENT PRENEURS DANS LE JUNIOR MAJEUR

Luc Robert – Une cohorte exceptionnelle de huit ex-Sélects du Nord a volé la vedette, lors de l'encan annuel de la Ligue de hockey junior majeur du Québec (LHJMQ), dont deux anciens jérômiens ont été sélectionnés au premier tour.



Maveric Lamoureux arbore ses nouvelles couleurs des Voltigeurs.

Photos : Courtoisie

Ainsi, Antonin Verreault, Maveric Lamoureux, Alex Blais, Mathis Aguilar, Alexandre Tessier, ainsi que Guillaume Legault, Renaud Simard et Marek Doucet ont tous trouvé preneur dans le circuit Courteau.

Antonin Verreault a tout d'abord été choisi au 2^e rang de la 1^{ère} ronde. Ce sont les Olympiques de Gatineau qui en ont fait leur première sélection. Il s'agit d'un ailier-gauche de 5' 07" et de 150 livres, qui s'alignait avec Saint-Eustache MAAA.

Chez les Vikings, en 2019-2020, il a cumulé

48 points en 39 parties, dont 17 buts, pour une moyenne de 1,2 point par match. « J'ai eu droit à un tour de ville, samedi à Gatineau, dont au nouveau complexe de trois glaces en construction. Le vestiaire en cercle est original. J'ai reçu mon équipement aux couleurs des Olympiques. Mon coup de patin explosif et ma vision du jeu sont mes atouts. On va prendre ça une étape à la fois, mais ça fait plaisir d'entendre que certains me placent déjà en compagnie de Manix Landry et Zachary Dean », a commenté le no. 22 des Vikings.

Reconnu avant tout comme un joueur offensif, il a tout de même conservé un différentiel de +8, l'an dernier. « L'entraîneur Louis Robitaille me voit avec le club à 16 ans. Je l'espère bien. Même si je n'ai jamais été un joueur de 3^e ou de 4^e trio, j'ai poli ma défensive, sous Benjamin Bohémier avec les Sélects bantam AAA, et aussi avec Daniel Gauthier, avec les Vikings. Hors-glace, je dirais que l'adjoint Alex Gagné a fait de moi une meilleure personne. Je les remercie pour le surtemps après les pratiques ».

■ SE RONGER LES ONGLES

Pour sa part, le colosse Maveric Lamoureux, de Sainte-Sophie, a été sélectionné par les

Voltigeurs de Drummondville, au 12^e échelon de la 1^{ère} ronde. Le joueur des Élités de Jonquière MAAA était répertorié 5^e sur la liste du Centre de soutien au recrutement (CSR). « Le d.-g. Philippe Boucher m'avait passé en entrevue, mais je n'avais aucune idée que je sortirais à Drummond. Disons qu'entre les rangs 5 et 12, en première ronde, l'attente devenait insupportable, à cause des transactions qui ont ralenti le tempo. L'entraîneur Steve Hartley a fait ma journée en soulignant que je figure dans les plans tout de suite, à 16 ans, et que ça a été un cadeau pour les Voltigeurs d'être encore disponible au 12^e rang », a expliqué le Sophien.

■ LONGUE PATINOIRE

Au 71^e rang, le centre Alex Blais, de Saint-Colomban, a attiré les feux de la rampe en 4^e ronde, en étant réclamé par les Saguenéens de Chicoutimi. L'attaquant de 5' 11" et de 150 livres a récolté 20 points (dont 6 buts) en 36 matchs, disputés avec les Vikings. « 14 formations m'ont passé en entrevue, via Zoom. Chicoutimi et Charlottetown semblaient sérieuses, surtout le d.-g. Yanick Jean, à Chicoutimi, dont j'ai le plus senti d'intérêt. C'est une belle organisation, où les joueurs sont

reconnus parmi la population ».

Le Colombanois a bien fait à son retour avec les Vikings, après une blessure en deux temps. « J'ai été blessé à une clavicule en saison, puis une nouvelle fois en séries au même endroit. La réhabilitation va bien. On aura un calendrier estival moins intense avec les Diamonds, au baseball, en allant juste en Ontario. Ça va me permettre de récupérer. Le camp des Sags est prévu à la mi-août, mais la Santé publique décidera ».

Mathis Aguilar, pour sa part, a entendu son nom au 76^e rang, lorsque les Islanders de Charlottetown en ont fait leur choix de 4^e ronde. Le Mirabelois est un arrière gaucher de 6' 02" et de 175 lbs. Il évoluait aussi avec les Viking MAAA.

Alexandre Tessier prendra le chemin de la Nouvelle-Écosse. Il a été appelé par les Mooseheads de Halifax, en 78^e position, en 5^e ronde.

Guillaume Legault (157^e, Victo, 9^e r), Renaud Simard (253^e, Rim, 14^e r) et Marek Doucet (173^e, Shawi, 10^e r) ont aussi été convoqués. La liste des 256 joueurs sélectionnés au repêchage 2020 de la LHJMQ se trouve ici: lhjmq.qc.ca/draft

Léo mérite ce qu'il y a de mieux.

Mondou, la plus grande marque d'affection pour les animaux au Québec, depuis plus de 80 ans!

15%

de rabais

sur votre première commande en ligne.

Entrez le code promo **MONDOU15**** au panier.



Découvrez nos produits dès aujourd'hui au mondou.com.
Livraison à domicile, simple et rapide.*

*Livraison gratuite avec tout achat de 79 \$ ou plus avant taxes. ** Offre en vigueur du 2 au 24 juin 2020 avec une première commande effectuée en ligne seulement.



->P001844-2

Immobilier
100 À 200

135 Propriétés commerciales à vendre

SAINT-ADOLPHE-D'HWARD, bâtisse commerciale à vendre au cœur du village, 30'x40' et 14' hauteur, porte garage 16'x12', terrain 1.391.8 mètre carré. 819-323-1880

160 Terrains à vendre

marchandise
300 À 399

210 Logements / appartements chauffés à louer

3-1/2 entièrement rénové, St-Jérôme, près Carrefour du Nord, semi-meublé, chauffé, éclairé, déneigé. Idéal personne seule aimant la tranquillité. Non-fumeur. Pas d'animaux. 650\$. 450-660-2225, 450-432-7085

services
400 À 599

270 Bureaux / locaux à louer

SAINT-SAUVEUR
À LOUER LOCAL COMMERCIAL
NOUVELLE CONSTRUCTION
Sur la rue Principale (près de l'hôtel de ville)
1 500 à 6 000 P.C.
157 Principale
INFORMATION : 514 953-5777

270 Bureaux / locaux à louer

310 Divers à vendre

QUAIS EN ALUMINIUM DESSUS EN CÈDRE AVEC ACCESSOIRES 4 OU 6 PIEDS DE LARGE DIFFÉRENTS LONGUEURS SUR PATTES OU FLOTTANTS
450 444-5974

365 Poêle / Fournaise / Bois de foyer

BOIS semi-sec 100% bois franc. Bois fendu ou en bûches. Bois de camping disponible. 514-795-0424

415 Massothérapie / Soins thérapeutiques

!! 450-431-7966. Absolument Découvrir Massage Personnalisé. Reçu. 777. 9h-22h. Champêtre, St-Jérôme.

MASSOTHÉRAPIE Saint-Sauveur, centre-ville. Membre AMQ. Reçu d'assurance disponible. Certificat cadeau. 18 ans d'expérience. Massage stricte professionnel suédois, relaxation thérapeutique. 45\$/heure, 60\$ 1h-1/2. Sur rendez-vous. Sandrine 450-744-3060

À vendre à Piedmont: laveuse/sécheuse usagées en très bon état, cause déménagement. À qui la chance? 450-227-1331

CABANONS (remises de jardin)

- 10 x 12: 2 700\$
- 10 x 16: 3 275\$
- 12 x 16: 3 750\$
- 15 x 20: 5 300\$
- 15 x 30: 7 000\$

Autres grandeurs disponibles.
RBQ #8213-9338-04.
450 632-0007

345 Antiquité / art / collections

COLLECTIONNEUR Achète: audio vintage, ampli Marantz, Sansui, McIntosh, Pioneer, Quad. Speakers IMF, Ditton, JBL, Tannoy. Tables tournantes: Thorens, Lenco, Technics, Michell, Sansui. Aussi disques vinyle rock, heavy-metal, jazz, blues. François 450-858-1587.

À vous le calme et le bien-être. Massage détente, environnement champêtre. Mlle. Jessy, 819-323-4379/Bilingue

MASSAGE très relaxant pour bien vous détendre, Ste-Jérôme, 514-370-8754 Carole

424 Astrologie / Occultisme

Ana Médium pure, 40 ans d'expérience, ne pose aucune question, réponses précises et datées, confidentielles. Tél.: 514-613-0179 (Avec ou sans Visa/ Mastercard)

430 Comptabilité / Impôt

COMPTABILITÉ, tenue de livres, impôts, travailleur autonome. Robert Lavergne. 450-227-7866

440 Déménagement / Transport / Entreposage

DÉMÉNAGEMENT: Éconoline avec remorque fermée, service professionnel, 20 ans d'expérience, 1 homme, 65\$/heure. 819-324-8200

DÉMÉNAGEMENT petit et grand à partir de 75\$ de l'heure avec assurances. Camion 26'. Demandez Jean-Luc, 450-694-0022.

365 Poêle / Fournaise / Bois de foyer

100% bois franc, sec ou semi-sec, en quartier ou en bûche, livraison ou autocueillette. Ouvert à l'année. L'environnement du nord, 43 Chemin du Lac-Adair, à Ste-Hippolyte. Visa/ MasterCard acceptées. 450-563-3139

442 Constructions / Rénovations / Réparations

HOMME à tout faire (intérieur et extérieur), rénovation sous-sol, peinture, plancher flottant, lavage de vitres et réparation de tous genres. Daniel: 450-543-5077

emploi et formations
600 À 799

442 Constructions / Rénovations / Réparations

SPÉCIALITÉ Rénovation complète salle-de-bain. Service courtois et professionnel. Yves 514-971-5599

ceramique mnicolas.com

Pose de céramique
Ardoise et granit
Douche sur mesure
Expérience
Travail propre
RBQ.56103849-01
514.238.2653

446 Peinture / décoration

PEINTURE Travaux intérieurs, extérieurs. Qualité de pro! Estimation Gratuite! Luis: 450-224-1841

480 Toitures / Couvres

STOITURES SILANIC
UNE COUVERTURE DE SATISFACTION
Pour un service personnalisé et complet
Un travail propre et garanti
Dans le domaine depuis 1993
Spécialité bardeaux d'asphalte
Installation de gouttières sans joints
450 226-3843 • www.silanictoitures.com

Évènements spéciaux
800 À 899

446 Peinture / décoration

Peintre, réparation de plâtre, joints. Homme d'expérience. Propre et minutieux 514 946-6353

448 Lavage / Nettoyage

LAVAGE DE VITRES NETTOYAGE DE GOUTTIÈRES Lavage de vitres et moustiquaires. 20 ans d'expérience. Références sur demande. Travail propre et soigné. Nicholas, 514-264-7385 cell. 450-226-6095 (Maison Saint-Sauveur). Estimation gratuite.

474 Terrassement / Paysagiste

NETTOYAGE de terrain et plate-bande, plantation, muret, Juneau. 450-228-1227, 450-275-1141

483 Compagne compagnon

STE-AGATHE: Homme bel apparence, cinquantaine, 5'10"/180 lb. But sérieux, amical. 819-321-2808

484 Services divers

SAAQ - SAAQ - SAAQ Victime d'un accident automobile? Vous avez des blessures? Contactez-nous. Consultation gratuite. M. Dion Avocats tél: 514-282-2022 www.sos-saaq.com

555 Argent à prêter

FINANCEMENT HYPOTHECAIRE PRIVÉ ET AUTOMOBILES À VENDRE. Service rapide peu importe votre région. Aucun cas refusé, léger dépôt. Conditions de financement flexible. Financement Brisson 1-866-566-7081 www.automobilebrisson.com

575 Prêts hypothécaires

HYPOTHÈQUE 1ère ou 2e dans les Laurentides. Cas sérieux ou difficile. 450-229-1336

585 Services financiers divers

SOLUTIONS à l'endettement. Restez à la maison! Tout se fait en ligne. Laissez nous vous aider. Trop de dettes? Un seul versement par mois. 7 sur 7, de 8h à 20h. MNP Ltée, Syndics autorisés en insolvabilité. 514-839-8004

605 Emplois divers

OPÉRATEUR(trice) de pelle mécanique temps partiel/ temps plein. Val-David. Domaine des 4 Collines. Bienvenue au retraité. 819-322-3111

RECHERCHE homme à tout faire pour divers travaux. 514-504-2122

véhicules
900 À 999

608 Emplois saisonniers ou temporaires

1 poste: entretien plates-bandes, paysagement, expérimenté. Véhicule requis, 514-707-4005 (laissez message)

URGENT! Employé demandé, pour période de juin à novembre 6 mois d'expérience en taille de bordures. Demandez Benoît 450-712-7201

630 Santé/hospitalier

PRÉPOSÉES aux bénéficiaires recherchés(es), pour résidence de personnes âgées, à Ste-Sophie. De soir. 18.50\$/l'heure. Formation sur place. 450-516-3449. c.v. fax: 450-565-2774; courriel: villa2184@hotmail.com

845 Prières Remerciements

REMERCIEMENTS Remerciements au Sacré-Coeur de Jésus pour faveurs obtenues. G.G.

920 Bateaux/Motomarines Accessoires

BATEAU maison usiné, 26', 75 HP. 2 personnes. 19.000\$. 450-227-5053

945 Achat d'autos

ACCREDITÉ SAAQ. Achetons autos, camions, pièces/ route. 7/7. Payons comptant. Vendons pneus et autos à bas prix. Financement maison. Carey Autos 514-214-8304

BAZAR DE LA POINTE BLEUE
Déménagé au : 249, Chemin Ste-Marguerite, Ste-Marguerite-du-Lac-Masson
TOUS LES VENDREDIS ET SAMEDIS DE MIDI À 16H
Venez faire de belles trouvailles.
Nous avons de tout.
Beaucoup d'articles de grand luxe à des prix fous!
Nous acceptons: bijoux, vêtements, meubles, etc.
Contactez-nous 450 228-2441 ou 450 229-4328, nous irons les récupérer.

NOUS ACHETONS VOTRE TERRAIN RÉSIDENTIEL
450 226-3959



TERRAINS À VENDRE
CLÉ EN MAIN ou AUTO CONSTRUCTION
Secteur tranquille, dans un cul-de-sac au Domaine Saint-Sauveur. À 2 minutes du village. Environnement de choix. Terrain avec vue ou ruisseau. À partir de 69 900\$
Christian : 514 953-5777

205 Logements / appartements à louer

!! 4-1/2, 700\$ bord de l'eau, Ste-Jérôme. Libre. 450-712-1472

3-1/2, 4-1/2, 5-1/2 Ste-Agathe, secteur tranquille. Grands, chauffés, éclairés. Repeints. Espaces rangement. Stationnement. 514-212-0482

GRAND bachelor, Morin-Heights, domaine exclusif, stationnement privé. Patio, accès au terrain. Quartier paisible. Près des services. Références. Non-fumeur. Idéal personne seule ou retraité. 975\$. Sécuritaire Covid (pas de voisin et entrée privée). Photos Facebook Actions Solutions Immobilier. Libre. 514-690-4661

MORIN-HEIGHTS, à 5 minutes du village Ste-Sauveur: 4-1/2, planchers flottant/ céramique, foyer, entrée privée, grand terrain, déneigé. Libre 31 juillet, 670\$/mois. 450-516-2080, 450-516-2196

STE-ADÈLE: 4-1/2, disponible 1er juillet. Non-fumeur. Tranquille, très propre, près de tous services. Pas d'animaux. 450-530-5787

STE-ADÈLE: Centre-ville, 3-1/2, 5-1/2, 1 mois gratuit. Libres À partir de 525\$. 450-229-7070

210 Logements / appartements chauffés à louer

VAL-MORIN: 6033 Bazinet, 6-1/2 sur 2 étages, chauffé, éclairé, 975\$. Avec références. Contactez: 514-622-7306

225 Propriétés à louer

ENTRELACS (village): maison Viceroy, foyer, grand terrain. Juillet. 895\$. 514-241-3022

MAISON/ Duplex rénovés, 950\$, possibilité option d'achat. Saint-Sauveur environs. Financement disponible. Aucune mise de fond. 514-212-4644

245 Chambre à louer

AUBERGE Champêtre centre-ville, Ste-Adèle, loués au mois, chambres, studios, meublés, au choix, foyer, tourbillon. Tout équipés, incluant: Wi-Fi/ câble, buanderie sur place. IGA, Banques, Pharmacie, etc. 450-229-3533.

Donnez à la mémoire de ...
Fondation Pallia-Vie
385, rue Lebeau, Saint-Jérôme (Québec) J7Y 2M8
450 431-0488
www.pallia-vie.ca

Les entreprises Doménick Sigouin RECHERCHE

- Manœuvres spécialisés égouts & aqueducs
- Opérateurs de pelle hydraulique & machinerie lourdes
- Chauffeurs cl. 3 & 1

COMMUNIQUEZ avec Doménick Sigouin au 450.820.2304 ou envoyez votre CV à gestion@eds-geniecivil.com

Avis public

MUNICIPALITÉ DE Sainte-Anne-des-Lacs

AVIS D'APPEL D'OFFRES
TRAVAUX D'ARPENTAGE
PLAN TOPOGRAPHIQUE ET D'EMPRISE
COMPLET POUR ENVIRON 27 KILOMÈTRES DE CHEMINS

La Municipalité de Sainte-Anne-des-Lacs demande des soumissions pour les services d'un arpenteur-géomètre afin de réaliser le plan topographique et d'emprise complet pour environ 27 kilomètres de chemins.

Les soumissions, transmises dans une enveloppe scellée, doivent être reçues avant 10 h, le 12 juin 2020 à l'hôtel de ville de la Municipalité de Sainte-Anne-des-Lacs, 773, chemin Sainte-Anne-des-Lacs, Sainte-Anne-des-Lacs Qc J0R 1B0. Les documents et autres renseignements peuvent être obtenus sur SEAO (www.seao.ca) à compter du 25 mai 2020.

La Municipalité de Sainte-Anne-des-Lacs ne s'engage à accepter ni la plus basse, ni aucune des soumissions présentées et n'encourra aucune responsabilité en regard des pertes ou dommages pouvant résulter de la présentation des soumissions par les soumissionnaires.

Donné à Sainte-Anne-des-Lacs, ce 25^e jour de mai 2020.

Jean-Philippe Gadbois
Directeur général

Ville de Saint-Sauveur

AVIS PUBLIC
Projet particulier de construction, de modification ou d'occupation d'un immeuble (PPCMOI) pour le 230, rue Principale
ENTRÉE EN VIGUEUR

AVIS est donné que le conseil municipal, à une séance ordinaire tenue le 20 avril 2020, adoptait la résolution suivante :

PPCMOI – 230, rue Principale
Projet particulier de construction, de modification ou d'occupation d'un immeuble (PPCMOI).

L'objectif est d'effectuer des modifications à l'architecture, au nombre de cases de stationnement, à l'aménagement du site (muret, paysagement, etc.) et à régulariser les marges applicables aux conteneurs semi-enfouis et aux thermopompes.

La MRC des Pays-d'en-Haut a émis le certificat de conformité en date du 2 juin 2020.

La résolution est actuellement sur le site Internet de la Ville, où toute personne intéressée peut en prendre connaissance.

FAIT À SAINT-SAUVEUR, ce 10 juin 2020.

Le greffier adjoint,
Yan Senneville, OMA

Avis de décès

MARCELLE LANIEL
1927 - 2020



Marcelle, fille aînée de feu Idola Garand et Hormidas Lanier, et épouse de feu Laval Bouchard, fils de feu Jeannette Benoit et Léonard Bouchard, est décédée paisiblement le 30 mai 2020 à Saint-Sauveur-des-Monts à l'âge de 93 ans.

Elle laisse dans le deuil ses enfants Marjolaine (Karl Heinz Koch), Johanne (Louis Bérard) et Stéphane, ses petits-enfants Joffrey (fils de Johanne et de Ian Gorin) et Maxime (fils de Stéphane et de José Paquette), ainsi que ses sœurs Jeannine (feu Gérard Bourbeau) et Louise-Hélène (feu Jean-Marie Thivierge), son frère Pierre, son grand ami François Bastien, et de nombreux neveux, nièces et amis de la famille.

Femme indépendante et énergique, elle a participé à toutes les entreprises de son mari dans le domaine de l'hôtellerie, et particulièrement l'Hôtel Cha-To-Gai de Sainte-Adèle de 1956 à 1975.

La famille tient à remercier de tout cœur le personnel du CHSLD L. B. Desjardins pour son dévouement et sa générosité depuis juillet 2014.

En raison des circonstances actuelles de pandémie, les funérailles ou la commémoration auront lieu à une date ultérieure. Les détails vous seront communiqués en temps opportun.

Coopérative funéraire du Grand Montréal, Résidence funéraire Laval 2000, rue Cunard 450-934-9808

Vos témoignages de sympathie peuvent se traduire par un don à la Fondation cancer du sein du Québec ou à la Société Alzheimer du Canada.

Crématel
Simplement la CRÉMATION^{MD}

- Sans embaumement
- Sans cercueil
- Sans exposition

Transport du corps directement au crématorium

283, Labelle
Saint-Jérôme
Tél.: 450 431-7700
Sans frais: 1 888 510-1112
www.crematel.com

AL-ANON
Sa consommation d'alcool vous inquiète-t-elle?
450 436-1880

Cartes professionnelles

ABATTAGE ET ÉMONDAGE

ABATTAGE émondage MB
Pour un service **STHL** professionnel & garanti
15 ans d'expérience Assurance complète

• Abattage - Émondage
• Dénéigement de toiture
• Déboisement : terrains, chemins
• Service de déchetage
• Prix compétitifs

Mario Binette
propriétaire
450 712-7728

IMMOBILIER

C'EST LE TEMPS DE VENDRE ?

Appelez-moi maintenant
514-830-3930

LAURENT COZIC
Courtier immobilier Résidentiel

• VENTE • ACHAT • LOCATION

bonjour

ABATTAGE ET ÉMONDAGE

PAYSAGEMENT YP
VOTRE SPÉCIALISTE ARBORICULTEUR
ÉMONDAGE ET ÉLAGAGE D'ARBRES
ESTIMATION GRATUITE!
ASSURANCE COMPLÈTE

www.paysagementyp.com
Bureau : 450 630-1090
info@paysagementyp.com

HORTICULTURE

Services Horticoles de Qualité à Prix
Imbattables depuis 2009

Nos services résidentiels et commerciaux

Entretien de plates-bandes - Plantation
- Aménagement paysagers

514 865-8171 / 450 340-1817
laclefdesfleurs59@gmail.com

ABATTAGE ET ÉMONDAGE

ABATTAGE ÉMONDAGE ST-SAUVEUR

Abattage d'arbres dangereux, émondage, dessouchage

URGENCE 24/24
Assurance complète

Martin Binette
Cell.: 450 530-4521

MENUS TRAVAUX

HOMME DE SERVICE
Maintenance - surveillance

ENTRETIEN GÉNÉRAL Résidentiel

Ouverture - Fermeture de terrain
Menus travaux, peinture, maintenance
Entretien paysager, tonte de gazon

Daniel Brunet 514 258-0466

ÉCRITURE

DIFFICULTÉ À ÉCRIRE VOS TEXTES?

Laissez Mimi Legault vous aider :

- lettres • discours • c.v.
- corrections
- travaux scolaires
- autobiographies

mimilego@cgocable.ca

PAYSAGEMENT

PAYSAGISTES SERVICES COMPLET
450-712-6600
SYLVAIN BINETTE

Pose de tourbes, design et amé. paysager, stationnement, patio, excavation générale, abattage d'arbres, etc.

ESTIMATION GRATUITE

ÉMONDAGE

Québec Souche

Enlèvement de souches
Pas d'émondage

R. Claude 450 712-6126
ESTIMATION GRATUITE

PAYSAGEMENT

Équipe Paysagiste MB

Paysagement complet;
Pavé uni et muret;
Mur de grosses pierres;
Pose de tourbe;
Abattage et émondage d'arbres;
Travaux d'excavation

Assurances complètes
MARTIN BINETTE 450 530-4521

SUIVEZ-NOUS SUR
facebook.com/journalacces@LeJournalAcces



Au cœur de votre vie

Vos circulaires et hebdomadaires pour planifier,
économiser et acheter local.

Vibrez au rythme de votre quartier!



publi
sac