Le journal illustré qui vous renseigne clairement sur tout

La Patrie

5¢

73e ANNEE — Pronostics: Averses et orages. Très chaud. (Détails page 2) — MONTREAL, LUNDI 9 JUILLET 1951 — No 112

DÉBUT DES POURPARLERS À 8 H., CE SOIR

★★★★★★★★ ★★★★★★★★★★★★★★★★★★★★

LE CARDINAL SPELLMAN A MONTREAL

En route vers Ste-Anne-de-Beaupré, où il conduit un groupe de 300 pèlerins américains, le cardinal FRANCIS SPELLMAN, archevêque de New-York, s'est arrêté à Montréal, samedi soir, pour passer la fin de semaine dans la métropole. A la gare Windsor, il a été accueilli par Mgr Paul-Emile Léger, archevêque de Montréal, à gauche, et par Mgr L.-P. Whelan, auxiliaire de Montréal. On reconnait le cardinal, au centre. Le porte-drapeau à l'arrière est Michel Mahoney.

(Photo Pacifique Canadien)

★ ★ ★

"On ne possède encore aucune garantie de paix"

(Ridgway)

★ ★ ★

SEOUL, Corée, 9 — (PA) — Le général Matthew-B. Ridgway a donné aujourd'hui l'avertissement qu'on ne possédait aucune garantie que la paix en Corée sortira des négociations d'armistice s'ouvrant ce soir à Kaesong.

A quelques heures seulement des pourparlers de paix, le général a dit: "Il est trop tôt pour parler de bonne foi. On en jugera par les résultats. Nous n'en sommes pas encore à ce stage. Un accord d'armistice doit précéder la fin des hostilités".

Le général en chef des opérations alliées en Corée parlait au cours d'une conférence de presse pendant laquelle, en réponse aux demandes faites par les journalistes occidentaux, il déclara qu'il n'y aura aucun journaliste présent à la première réunion de Kaesong. Plus tard, toutefois, il est possible que ces réunions soient couvertes par la presse alliée.

Plus tôt, des officiers de relations extérieures avaient recommandé que 16 reporters, photographes et représentants radiophoniques soient emmenés à Kaesong pour couvrir les négociations.

Questionné pour savoir si les journalistes occidentaux seront tenus à l'écart tandis que les journalistes communistes y assisteraient, Ridgway a dit: "Nous verrons à obtenir tout ce que nous pouvons avoir".

Plus tôt, Ridgway s'était rendu de Tokyo à Séoul en compagnie de trois de ses délégués à Kaesong. Peu après, ils se rendaient par avions légers à Munsan où les deux autres membres de la délégation les attendaient. Munsan n'est située qu'à quelques minutes par voie des airs de Kaesong.

Le général Ridgway a déclaré aux journalistes qu'il avait lui-même choisi les cinq représentants des Nations Unies et qu'il se réservait le droit "de changer les délégués en tout temps".

Les pourparlers de paix débuteront probablement à 10 h. mardi matin (8 h. ce soir, heure avancée de l'Est). Pendant la durée des pourparlers, le commandant suprême sera sur le qui-vive et conférera chaque soir avec le vice-amiral C. Turner Joy, délégué en chef des alliés. Joy commande les forces navales américaines dans les eaux coréennes.

Les autres représentants alliés sont: le major-général L. C. Craigie, de la force américaine aérienne; le major-général Henry-I. Hodes, chef d'état-major adjoint des Etats-Unis, huitième armée; le contre-amiral Arleigh-A. Burke, de

(Suite à la page 5)

Le cardinal Spellman en pèlerinage à l'Oratoire avec 300 Américains

Le cardinal Francis Spellman, archevêque de New-York, a célébré la messe de 8 heures à l'Oratoire Saint-Joseph, hier matin. Il conduisait un groupe de pèlerins venant d'une douzaine d'Etats américains, vers le sanctuaire de Ste-Anne-de-Beaupré. L'éminent prélat et ses pèlerins profitèrent d'une halte à Montréal pour visiter l'Oratoire et la ville.

La crypte de l'Oratoire St-Joseph était remplie d'une foule recueillie, hier dimanche, à la messe de 8 heures. Les sièges de la première section étaient occupés par environ 300 pèlerins américains. Son Eminence, le cardinal Spellman fit une entrée solennelle et se dirigea vers le choeur pour y célébrer la sainte messe.

C'est le cardinal lui-même qui prononça le sermon de circonstance. Il recommanda à ses fidèles du jour, de se retremper en Dieu. "Il est bon pour nos âmes, en ces jours tragiques, de faire des pèlerinages sur cette terre où les hommes vivent dans la crainte et la peur. Le Frère André, l'homme des miracles de Montréal, avait une foi vive qu'il a répandue autour de lui et au delà des frontières. La preuve, c'est que des millions de fidèles sont venus prier dans ce sanctuaire.

"Nous aussi, nous avons la foi, nous aussi nous croyons en la puissance de saint Joseph. S'il est une époque dans l'histoire, où le monde doit recourir à saint Joseph, c'est bien en notre temps de crise et de désespoir. Les ennemis de Dieu ont plongé les nations de la terre dans la confusion et la terreur.

"Pour leur sécurité, les peuples libres sont devenus des camps armés se préparant à la plus terrible des guerres. Ce péril, que notre nation condamne, est apporté de plus en plus, chaque jour, par le Kremlin païen. L'ennemi est fort, plein de ressources et aime la guerre. Il déteste Dieu et déteste les hommes. S'il réussissait dans son programme, il détruirait les derniers bastions de la liberté.

"En cette heure grave, allons au Christ, à sa sainte Mère, et à saint Joseph, pour qu'ils soient les gardiens qui protégeront le monde contre la désillusion qui est la part des hommes de l'autre côté du rideau de fer."

Dans le choeur, nous remarquions, S. E. Mgr Lawrence P. Whelan, évêque auxiliaire de Montréal; Mgr Martin Molloy, de Cincinnati; le T. R. P. Eustache Gagnon, C.S.C., chanoine de la cathédrale du Mans, en France; le T. R. P. Armand Grou, provincial des Pères de Ste-Croix; Mgr Frank Garneau, de Gueydan, Louisiane.

Immédiatement après la messe, les pèlerins américains devaient prendre le déjeuner et faire la visite de la ville en autobus, pour ensuite prendre le train et se rendre à Ste-Anne-de-Beaupré.

Un puissant poste de radio en Alaska

NOME, Alaska. — L'aviation est en train de construire une nouvelle station radiophonique très puissante, à Nome, pour contrebalancer la propagande lancée quotidiennement à l'Alaska par la radio de Moscou.

Un porte-parole de l'aviation a déclaré que le transmetteur de 1,000 watts, le plus gros de tout le réseau radiophonique des forces armées en Alaska, sera terminé vers la fin de juillet. Sous des conditions normales, il aura un rayon de 1,000 milles.

Le but principal de cette nouvelle station sera de fournir des nouvelles, de la musique et des programmes de comédie destinés aux soldats américains stationnés dans les postes éloignés de l'Alaska. Le seul programme de divertissement radiophonique dans les régions de l'Arctique et de la mer de Béring, est fourni par la station radiophonique de 50 watts AFRS, à la base aérienne de Marks, ici.

Avec la construction de la nouvelle station, à Nome, les auditeurs comprendront les Esquimaux isolés, les trappeurs, les mineurs, les instituteurs locaux, et les citoyens. Ils n'ont pas d'autre choix, aujourd'hui, que de syntoniser la radio de Moscou.

Depuis quelques mois, un transmetteur que l'on croit localisé en Sibérie, transmet des programmes à l'adresse de la population de ce territoire. Une femme, qui parle l'anglais, et plusieurs hommes, proclament "la belle vie" que l'on mène en Russie et s'en prennent aux pays non communistes qu'ils qualifient "d'impérialistes et de fomentateurs de guerre".

Les autres programmes font entendre les derniers succès de la musique populaire américaine et des questionnaires où l'annonceur donne les noms et les adresses de citoyens américains qui cherchent à obtenir des renseignements sur la Russie.

Le lieutenant-colonel M.-R. Marston, de la Garde nationale de l'Alaska, a déclaré que la propagande russe était une menace pour les Esquimaux. Il a cependant exprimé la conviction que la "Rose de Moscou" n'a pas réussi à convaincre beaucoup d'Esquimaux au communisme. Il a recommandé que l'on prenne quand même des contre-mesures.

La nouvelle station radiophonique sera entendue clairement en Sibérie, mais on ne fera aucune tentative pour diriger les programmes vers la Russie, a déclaré un porte-parole.

"Le poste de radio ne sera pas un instrument de propagande pour les Russes ou les Américains", a-t-il ajouté.

Un "officiel"

(Photo J.-P. Laliberté—La Patrie)

Un "officiel" ouvrait la marche de la parade des jeunes du terrain de jeux de St-Eusèbe. En grande tenue, il précédait la plus belle des parades dont les jeunes se souviendront longtemps.

La paix en Corée n'arrêterait pas l'effort de guerre canadien

OTTAWA, 9 — (DNC) — Le résultat des pourparlers en vue d'une trêve en Corée n'influencera d'aucune façon notre programme du réarmement pour lequel le gouvernement consacrera, au cours des trois prochaines années, $5 milliards.

M. Brooke Claxton, ministre de la Défense Nationale, a écarté tout doute sur la modification de la mise en oeuvre du programme de la défense, en déclarant, en fin de semaine, qu'un cessez-le-feu en Corée, ne modifiera en rien le réarmement du Canada.

Le ministre a déclaré dans un interview que la fin possible des hostilités en Corée ne devrait pas ralentir la réalisation du programme de la défense. "Je maintiens que le centre de notre défense commune est encore en Europe", dit M. Claxton. "C'est pour cette raison, ajoute le ministre, que le Canada conjointement avec d'autres pays de l'alliance de l'Atlantique-Nord forment une armée européenne sous le commandement du général Eisenhower en vue de prévenir l'agression et de conserver la paix".

Les négociations relatives à une trêve en Corée ne devrait pas nous entrainer dans une fausse sécurité en modérant nos efforts du réarmement. "N'oublions pas notre objectif; les forces unifiées des pays alliés peuvent seules nous donner la paix", précise le ministre Claxton.

Ainsi, on voit que le gouvernement n'a pas l'intention de ralentir l'enrôlement qui se poursuit à un rythme accéléré depuis près d'un an. On voudrait que les effectifs des trois services se composent de 115,000 hommes à la fin du programme triennal de la défense.

Un train déraille et fait 60 blessés

UTICA, Illinois, 9. — (P.A.) — Une soixantaine de personnes ont été blessées, samedi soir, quand un train voyageant de Chicago à Los-Angeles déraila près d'Utica.

Les treize wagons de l'"El Capitan" ont labouré la voie sur une distance de 2,000 pieds avant de s'arrêter. Huit wagons étaient en dehors de la voie. Un seul d'entre eux s'est renversé.

Il n'y a eu aucune perte de vie; aucune des personnes encore hospitalisées aujourd'hui, n'était gravement blessée. On n'a pas encore trouvé la cause du déraillement, ont dit des autorités de la circulation.

L'accident s'est produit sur la voie des Rock Island Mines, sur laquelle le train de la Santa Fe avait été aiguillé pour éviter une voie inondée dans le Missouri.

Plusieurs blessés ont été pansés sur les lieux par deux hôtesses infirmières, travaillant sur le train, ainsi que par un groupe de 10 voyageurs, membres de la Marine et des Fusiliers marins. Ces derniers ont formé une équipe de sauvetage.

Le déraillement s'est produit vers les neuf heures du soir. Un employé du chemin de fer a déclaré aux journalistes que les wagons filaient à 70 milles à l'heure au moment de l'accident.

Le maire de Moscou et 33 autres fêtent les 2,000 ans de Paris

PARIS, 9 — (PA) — Paris, la Ville-Lumière a célébré, hier, ses 2,000 ans d'existence et, à cette occasion, des maires des capitales du monde, de l'Est comme de l'Ouest, ont bu du champagne à sa santé tandis que des centaines de milliers de personnes fêtaient dans les rues cet anniversaire.

Le maire communiste de Moscou, qui se déplace rarement hors de Russie, était présent au banquet, dans l'ancien hôtel de ville, avec 33 autres maires, parmi lesquels ceux de Londres, de Washington, de Belgrade.

Le maire russe, M. A. Yasnov, était assis à une table en compagnie du maire de Paris, M. Pierre de Gaulle, et du nonce apostolique. Il rendit hommage à Paris et souligna que les parisiens avaient souvent combattu pour défendre leur liberté comme d'ailleurs tous les Français.

Le maire de Moscou et les autres maires ont été également les invités du président de la République, M. Vincent Auriol, à une parade de fanfares, sur l'esplanade des Invalides.

La célébration des 2,000 ans de Paris est purement symbolique car nul ne sait exactement à quelle date précise remonte la naissance de la capitale française. Jules César fut le premier à signaler son existence. Paris était alors une colonie de barbares vivant dans l'île de France, au centre de la Seine. Le premier écrit touchant Paris remonterait à 58 ans avant J.C. si b[illegible] que Paris aurait déjà 2008 an[illegible]

l'Almanach de La Patrie

LUNDI, 9 JUILLET 1951

190e jour de l'année — S. Zénon et compagnons
Le soleil s'est levé à 4 h. 21 et se couchra à 7 h. 48

Pronostics

ORAGE • TEMPÊTE • DOUX • NUAGEUX • PLUIE • NEIGE • BEAU • FROID

Des orages, dans les régions des Grands Lacs et du sud-ouest de l'Ontario, affecteront plusieurs endroits de notre province, aujourd'hui. En dépit de la pluie, il continuera de faire chaud et l'humidité rendra cette chaleur encore plus dure à supporter.

Régions de Montréal, de l'Outaouais, de Québec, des Cantons de l'Est, des Laurentides, de la Mauricie, du lac St-Jean et de la baie Comeau: Nuageux avec averses et orages. Très chaud. Maximum, aujourd'hui, à Montréal, Ottawa, Québec, Sherbrooke, Ste-Agathe, La Tuque, Chicoutimi, et Rivière-du-Loup, 80c.

LA LUNE

Nouvelle lune, le 4, à 2 h. 48 a.m.

Prem. quart. le 11, à 11 h. 56 p.m.

Pleine lune, le 18, à 2 h. 17 p.m.

Dern. quart. le 25, à 1 h. 59 p.m.

SIGNE DU ZODIAQUE

LE CANCER
du 21 juin au 22 juillet

1951			JUILLET			1951
LUN	LUN	MAR	MER	JEU	VEN	SAM
1	2	3	4	5	6	7
8	9	10	11	12	13	14
15	16	17	18	19	20	21
22	23	24	25	26	27	28
29	30	31				

Sept morts violentes dans la région

Sept personnes ont perdu la vie au cours de tragédies diverses enregistrées en fin de semaine dans la région métropolitaine. De ce nombre, trois sont mortes à la suite d'accidents de la route, deux ont été victimes de l'onde, une autre a perdu la vie lors d'une tragédie survenue sur une piste de course, et un homme de 37 ans a été retrouvé noyé dans les eaux du fleuve St-Laurent, près de l'île Ste-Hélène.

Marcel Berthiaume, 15 ans, dont les parents, M. et Mme Camille Berthiaume, demeurent à 2325 rue St-Joseph, à St-Hyacinthe, s'est noyé vers 3 h. 30 hier après-midi, alors qu'il se baignait dans les eaux de la rivière Yamaska, à Saint-Hyacinthe. Après l'avoir retiré de la rivière, on pratiqua en vain sur lui la respiration artificielle. Le corps fut subséquemment transporté à la morgue locale, pour fins d'enquête du coroner. Le détective Roger Paiement, de la Sûreté provinciale, a fait enquête.

SPECTATEUR TUE

M. Jacques-Aimé Turcot, 35 ans, qui demeurait à 465, rue Concorde, à Saint-Hyacinthe, a été tué instantanément, hier après-midi, alors qu'il assistait à une course d'automobiles disputée sur la piste de la cité maskoutaine.

L'un des véhicules participant à la course, conduit par M. Léonard Fugère, 25 ans, 85, rue Cascades, subit une crevaison, dans une courbe, et l'auto dérapa pour aller frapper le spectateur mentionné et la mort fut instantanée. Le corps fut transporté à la morgue locale. Le détective Gaston Archambault, fit les constatations d'usage.

FILLETTE TUEE

Lise Charbonneau, fillette de deux ans, dont les parents sont domiciliés à 6648, rue DeGaspé, a été tuée vers 7 h. 25 samedi soir, en face de 6656, rue DeGaspé, quand elle fut heurtée par une automobile conduite par M. P.-E. Brisson, 6517, rue DeGaspé. L'enfant traversait la chaussée en courant au moment où l'accident se produisit. La petite victime fut conduite à l'hôpital Ste-Justine, mais elle y succombait à une hémirragie cé-

(Suite à la page 9)

Pluies et ouragans sèment la destruction aux E.-Unis

CHICAGO, 9 — (PA) — Orages et ouragans d'une extrême violence ont ravagé, dimanche, le centre ouest des Etats-Unis causant la mort de six personnes et occasionnant de nombreux dégâts. L'Iowa, le Minnesota, le Michigan, le Missouri et le Kansas ont subi les effets de l'ouragan, mais c'est encore le Wisconsin qui a été le plus touché.

Au Michigan, la tempête a causé 5 morts. Sur le lac Crystal, près de Greenville, un bateau a chaviré. Trois personnes furent noyées. A Grand Rapide, un homme a été écrasé par son tracteur alors qu'il tentait d'éviter un arbre abattu par le vent. Près de Muskegon, un motocycliste en tentant également d'éviter un arbre qui barrait la route, a fait une embardée et sa femme fut tuée sur le coup.

Dans le Wisconsin, à Rockfield, un vieillard de 83 ans est décédé à la suite d'une crise cardiaque lorsque le vent abattit un arbre sur la ferme qu'il habitait.

Dans le même Etat, les dommages causés par le vent et la pluie dépassent $1,000,000. Des toits furents arrachés, les lignes téléphoniques endommagées et les routes bloquées par les arbres abattus par le vent.

Les récoltes de la vallée de Pecatonia sont détruites à la suite d'une pluie qui dura huit heures. Le bas de la ville de Darlington est inondé.

Ivre au volant?

Hector Martineau, 5330, rue Bert, passait devant le juge René Théberge sous l'accusation d'avoir conduit son véhicule en état d'ivresse.

Le prévenu a nié carrément sa culpabilité. Il a été remis en liberté provisoire sous un dépôt en argent de $125.

Martineau subira son procès le 11 juillet. Il devra répondre en plus à une accusation d'avoir conduit son véhicule sans carte d'enregistrement.

Une intense chasse à l'homme

Le F.B.I. a mobilisé ses forces dans une des plus grandes chasses à l'homme de son histoire pour retracer quatre chefs communistes qui ont défié un ordre de la Cour fédérale d'avoir à se rendre à la police pour commencer un terme d'emprisonnement. Sept autres chefs communistes ont obéi et sont maintenant derrière les barreaux. Les onze hommes furent trouvés coupables d'avoir conspiré pour enseigner et favoriser le renversement du gouvernement américain. Les disparus sont: de gauche à droite, en haut: Henry WINSTON, secrétaire de l'organisation nationale, et Gilbert GREEN, président du parti dans l'Illinois; au bas, Robert THOMPSON, président du parti dans l'Etat de New-York, et Gus HALL, chef communiste de l'Ohio.

Commis de restaurant assassiné dans une maison, rue Dorchester

Les membres de l'escouade des homicides de la Sûreté de Montréal ont révélé, hier soir, que le vol semblait être le mobile du brutal assassinat d'un employé de restaurant âgé de 33 ans, dont le corps mutilé a été découvert, hier matin, dans une maison de chambres de l'ouest de la rue Dorchester.

La victime, Robert Fowler, 2245, ouest, rue Dorchester, appartement 12, était célibataire et employé d'un cafétéria du centre de la ville.

Depuis hier matin, les limiers de l'escouade des homicides recherchent l'individu qui accompagnait Fowler lorsqu'il loua une chambre à la maison de touristes située à 1271, ouest, rue Dorchester. Les deux hommes entrèrent dans la chambre vers les trois heures, hier matin, et, trois heures plus tard, soit un peu après six heures, le gardien de la maison qui aperçut un filet de lumière sous la porte de chambre d'où ne venait aucun bruit, découvrait le corps.

La police a révélé que le cadavre mutilé de la victime a été trouvé dans une mare de sang, sur le parquet de la chambre no 1 de la maison de touristes.

Le corps portait des marques de violence sous le menton, à l'épaule gauche, au visage ainsi qu'à un oeil. Dans la chambre il n'y avait aucune marque de lutte à l'exception du fait que les deux lits étaient légèrement déplacés. Au moment de sa découverte, Fowler n'était revêtu que de ses pantalons. Il avait le torse et les pieds nus.

Après avoir fait les constatations d'usage, le lieutenant-détective Russell Senécal et les sergents-détectives Dick Jones et Arthur Charron, de l'escouade des homicides, firent transporter le corps à la morgue où les médecins légistes pratiqueront l'autopsie. Les experts en médecine légale détermineront alors la cause exacte de la mort de Fowler et l'enquête du coroner sera ouverte et remise d'ici la fin de l'enquête de la police.

Le lieutenant-détective Senécal a déclaré que la victime avait quitté son travail à deux heures samedi après-midi, et était sorti de chez lui sept heures plus tard. A trois heures, hier matin, accompagné d'un autre homme à peu près de son âge, il loua une chambre au 1271, ouest, rue Dorchester, où il s'enregistra sous un faux nom.

A la maison de chambres, on ne s'aperçut pas du départ de son compagnon actuellement recherché par la

(Suite à la page 5)

Accusé de vol à main armée

Un citoyen du Nouveau-Brunswickk, Bernard Moutain, 28 ans, était traduit devant le juge René Théberge, en fin de semaine, sous une accusation de vol à main armée, à Bess Nash, le 8 juin dernier.

Le prévenu, selon les déclarations de la police, aurait volé une auto, propriété de M. Jean-Paul Marcoux, et aurait passé des faux billets de banque d'une dénomination de $10. L'inculpé a nié sa culpabilité. Son enquête préliminaire s'instruira le 12 juillet.

Le président du Tribunal lui a refusé tout cautionnement.

Deux présumés gunmen et faussaires seront traduits en Cour aujourd'hui

Un jeune homme de 24 ans, décrit par la police comme le chef d'une bande de voleurs "à la plume et au revolver", et l'un de ses présumés complices comparaîtront en Correctionnelle, aujourd'hui, sous des accusations de vol à main armée et de fraude.

Alors qu'elle est prête à traduire deux des suspects devant les tribunaux, la police de Montréal qui en détient quatre autres en rapport avec cette affaire, poursuit son enquête en coopération avec la police d'Outremont.

Un officier a déclaré, hier soir, qu'il ne savait pas encore si tous les vols que la bande aurait commis ne pourront jamais être éclaircis, ajoutant toutefois qu'il avait la ceritude qu une importante bande de voleurs avait été désorganisée.

Les suspects qui comparaîtront aujourd'hui, sont Marcel Héon, 24 ans, alias Marcel Chayer, vendeur de Montréal que l'on soupçonne d'être celui qui dirigeait la bande, et Claude Jasmin, 22 ans, également de Montréal.

Tous deux seront accusés du hold-up de $6,000 commis le 1er mars, à la demeure de M. Roméo Giroux, 1150 est, boulevard Saint-Joseph, appartement 6. On se souvient que ce vol était commis par un individu déguisé en moine et par deux complices masqués. De plus, ils devront répondre à l'accusation d'avoir tenté de voler, à la pointe du revolver, des bijoux d'une valeur de $200,000 à la demeure de M. E.-C. Julien, vendeur de bijouterie en gros, à 537, rue Champagneur, Outremont.

Héon sera de plus accusé de plusieurs faux. Le nombre de ces accusations n'est toutefois pas encore connu, puisque sur ce point, l'enquête de la police n'est pas complétée.

Il aurait, avons-nous appris, encaissé des faux chèques pour un montant s'élevant au chiffre approximatif de $15,000.

La police a obtenu son premier indice dans cette cause lorsqu'un membre de la police d'Outremont

(Suite de la page 5)

La colonie chinoise de Montréal accueille les envoyés du Kuo Min Tang

La traditionnelle parade du "Dragon" s'est déroulée, dimanche après-midi, dans les rues étroites du quartier chinois.

Le spectacle était plus encore sur les trottoirs où se pressaient des centaines de Chinois que dans la rue où seul un dragon géant luttait contre la foule.

Tout en regrettant qu'aucun groupe folkloriste n'ait apporté, une note locale à la fête, le spectacle, pour ceux qui ne l'ont jamais vu, n'en reste pas moins très curieux. La coutume qui veut que le dragon qui, en l'occurrence, n'est autre qu'une bête monstrueuse en carton colorié de mille couleurs, et porté par deux jeunes Chinois, tente d'arracher une pomme de laitue suspendue aux façades de généreux donateurs donne lieu à des scènes comiques et pittoresques.

Les belles piastres canadiennes et non des "yen" attachées à la laitue iront grossir les fonds des différentes associations philanthropiques chinoises.

KUO MIN TANG

Cette parade coïncidait avec le 12e congrès du Kuo Min Tang (Ligue nationaliste chinoise au Canada) qui se tient présentement à Montréal. Des délégués des différents centres canadiens tiennent session et discutent des problèmes intéressant la colonie chinoise. Nous avons pu rejoindre son excellence l'ambassadeur Liu Chieh, représentant à Ottawa de la Chine nationaliste qui nous a fort aimablement donné quelques précisions sur cette Association.

"L'Association démocratique du Kuo Min Tang existe depuis plus de 40 ans", nous déclare l'ambassadeur. Au Canada aucune politique n'est faite au sein du Kuo Min Tang si ce n'est l'affirmation par ses membres de leurs sentiments anticommunistes et leurs aspirations sincèrement démocratiques. Fondée par le Dr Sun Yat Sen, le Kuo Min Tang a conservé l'esprit de son fondateur l'un des plus

(Suite à la page 5)

ACHETEZ VOS FLEURS ICI
Fleuriste La Patrie
166 EST STE-CATHERINE
Ecoutez CHLP
Livraison partout directement de notre serre-chaude PL. 1786-1787
Le dim. de 1 h. 30 à 1 h. 45

Une véritable démocratie règne dans la province de Québec (L'hon. BARRETTE)

(par JACQUES TREPANIER, envoyé spécial de la "Patrie")

JOLIETTE, 9 — Faisant un parallèle entre la condition de l'ouvrier européen et celle de l'ouvrier du Québec, l'hon. Antonio Barrette, ministre provincial du Travail, qui revient d'un voyage en Europe, a déclaré, hier soir, lors d'une grande manifestation qui avait lieu en son honneur à l'aréna de Joliette, qu'"alors que le monde semble glisser de la droite vers la gauche, c'est la véritable démocratie qui règne dans la province de Québec".

"Je n'ai aucune hésitation à dire que dans le domaine ouvrier la province de Québec est à l'avant et sans égal nulle part," expliquant que nos lois ouvrières, qui obligent patrons et employés à discuter ensemble aux fins de pouvoir s'entendre lorsqu'il y a conflit, sont ainsi placés sur un pied d'égalité. "Les deux parties sont sur un même plan horizontal," dit M. Barrette.

"Les grands comme les petits, chacun reçoit sa part de justice et de sécurité," dit le ministre. "J'ai été dans les grandes capitales européennes, j'ai visité les quartiers populeux j'ai vu la masse ouvrière vivre et travailler, j'ai parlé aux gens et je me suis rendu compte que l'ouvrier d'outre-mer a peut-être le tiers, moins encore, le quart de ce qui est donné à l'ouvrier de la province de Québec."

M. Barrette dit qu'il n'y a aucune comparaison entre les avantages dont jouit l'ouvrier canadien et ceux qui sont offerts au travailleur européen tant au point de vue de l'éducation de la jeunesse ouvrière, des chances d'avancement de l'ouvrier et des conditions de vie de la famille ouvrière.

"Ceux qui disent le contraire ne savent pas ce qu'ils disent ou ne connaissent pas la situation ouvrière en Europe," dit M. Barrette qui défie qui que ce soit de venir le rencontrer sur une tribune publique et lui prouver le contraire. "Ici," ajoute-t-il, "le jeune homme qui veut travailler peut atteindre aux plus hauts sommets".

Le ministre a aussi parlé de justice sociale. "Il y a des gens qui donnent toutes sortes d'interprétations à ce mot. Pour nous, c'est que chacun reçoive son dû et non la satisfaction de tous les désirs."

LE SAINT PERE

Au début de son discours, M. Barrette a raconté que pour la troisième fois depuis qu'il est ministre du Travail à Québec, il a été chargé de déposer aux pieds du Saint Père les hommages respectueux de la province de Québec. "Je dois dire avec combien de paternelle bonté le pape nous a donné sa bénédiction."

REALISATIONS

M. Barrette a consacré la deuxième partie de son discours à énumérer les réalisations faites dans son comté depuis que le gouvernement de l'Union Nationale est au pouvoir disant qu'il n'aime pas à venir devant la population avec des promesses et qu'il préfère les réalisations.

En premier lieu vient l'hôpital de Joliette qui a coûté au-delà d'un million; l'orphelinat de St-Georges ($300,000) avec $100,000 de subventions pour le soin des enfants. $3,246,000 pour ouvrir la voirie dans le comté de Joliette; construction de 22 ponts depuis 1944; entretien de 300 milles de routes d'hiver; électrification rurale: 350 milles de lignes nouvelles; établissement de 175 fils de cultivateurs; construction d'une école d'arts et métiers, etc, etc. En subventions seulement, le gouvernement de l'Union nationale a donné sept millions de dollars au comté de Joliette, dit M. Barrette.

AUTRES ORATEURS

Le banquet, auquel ont pris part 1,800 personnes, était présidé par M. le Dr Edouard Gervais, maire de Joliette.

Outre MM. Barrette et Gervais, les autres orateurs furent successivement M. Emile Pelland, préfet du comté de Joliette, et les hon. Paul Sauvé et Omer Côté. A la table d'honneur, on remarquait, en outre: les hon. Edouard Asselin et Hormidas Delisle; sir Mathias Tellier; quelques députés provinciaux dont MM. le Dr J.-F.-A. Gatien, Omer Barrière, Aimé Gendron, Victor Chartrand et Azellus Lavallée.

Dans son allocution, l'hon. Côté, secrétaire provincial de qui relève l'éducation, a annoncé que d'ici la fin de cette année, le gouvernement de l'Union nationale aura construit 1,500 écoles nouvelles depuis son avènement au pouvoir.

Staline malade

LONDRES, 9. (P.A.) — Le "Sunday Dispatch" a déclaré à Londres, hier, que la santé du maréchal Staline déclinait rapidement et que la lutte était déjà commencée parmi ses successeurs éventuels.

Ce journal, publication indépendante conservatrice appartenant à Lord Rothermere, affirme que la santé chancelante de Staline a été l'une des principales raisons qui ont décidé la Russie à "liquider la guerre de Corée" alors que le Kremlin est partiellement affaibli par cette lutte de succession.

Le "Sunday Dispatch" souligne que depuis deux mois Staline n'a reçu aucun diplomate étranger et que, contrairement à son habitude, il n'a point assisté personnellement à la remise annuelle des Prix Staline.

Depuis la mi-mai, le Kremlin voulait faire la paix en Corée, mais les Chinois s'y opposaient. Finalement l'accord se fit entre le politburo chinois et Moscou quand Chou En-Lai, premier ministre chinois et ministre des Affaires extérieures, "fut mandé à Moscou pour y être informé de la décision du Kremlin".

Bel hommage à l'hon. Antonio Barrette

Un bel hommage a été rendu à l'hon. Antonio Barrette, ministre provincial du Travail, par les citoyens du comté de Joliette à l'occasion de son retour d'Europe. Avant le banquet qui eut lieu en l'aréna de Joliette, une réception avait été organisée à l'hôtel de ville où cette photo fut prise. Ci-haut, M. et Mme Barrette, leurs enfants ainsi que l'organisateur de la fête et le maire de Joliette. De gauche à droite, assis : M. V.-Champlain Lépine, président du comité des citoyens qui a organisé la manifestation ; Mlle Lise Barrette, fille du ministre et aussi vice-présidente de la Jeunesse de l'Union Nationale ; Mme Dr E. Gervais ; MM. Serge et Alain Barrette ; Mme V.-C. Lépine ; Mlle Nicole Barrette et le Dr E. Gervais, maire de Joliette. (Photo la "Patrie", par J.-P. Laliberté)

(Photo J.-P. Laliberté—La Patrie)

Promotion

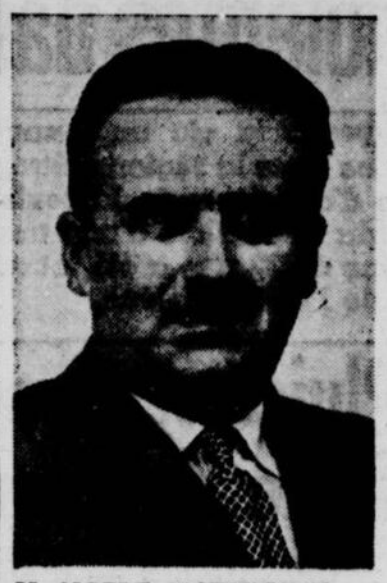

M. ALBERT CASTONGUAY, qui fait partie du secrétariat municipal depuis plusieurs années, vient d'être promu par le comité executif, rédacteur attaché au bureau du greffier.

Réunion du conseil de ville de Verdun

Une séance publique du conseil de ville de la Cité de Verdun, aura lieu demain soir, mardi, à l'hôtel de ville de cette municipalité.

La séance aura lieu à 8 heures, sous la présidence de Son Honneur le maire Edward Wilson.

Sauvetage à l'Ile Perrôt

Une fillette de deux ans a évité de justesse la mort, peu après 1 h. hier après-midi, alors qu'elle venait de tomber dans les eaux de la rivière Ottawa, à l'Ile Perrôt, près de Sainte-Anne-de-Bellevue. L'enfant s'amusait sur un quai quand apparemment elle perdit l'équilibre avec le résultat mentionné. M. W. A. Morris, 2231, rue DeVilliers, à Montréal, en villégiature à cet endroit, fut témoin du drame et se porta au secours de la fillette — Ginette Lavigne — qu'il réussit à rescaper. La respiration artificielle fut pratiquée avec succès par M. Ernest Robinson, instructeur au camp du Y.M.C.A. à l'Ile Perrôt.

Subvention au séminaire d'Amos

Le premier ministre Duplessis, ainsi que les honorables O. Gagnon et A. Rivard visitent Amos.

(De notre envoyé spécial, DOSTALER O'LEARY)

AMOS, 9 — Après Val-d'Or et Malartic, Amos a fait, hier, un chaleureux accueil au premier ministre, M. Maurice Duplessis et à deux de ses collègues, MM. Onésime Gagnon, trésorier de la province, et Antoine Rivard, solliciteur général.

M. Duplessis est venu à Amos assister à l'inauguration du nouveau séminaire pour la construction duquel le gouvernement a donné une substantielle subvention que l'opinion publique fixe à $1,000,000. Cependant ni le chef du gouvernement, ni l'évêque d'Amos, Mgr Desmarais, n'ont mentionné de montant. A un moment donné, M. Duplessis a parlé d'un octroi extraordinaire en ajoutant que ce mot extraordinaire rimait avec millionnaire. Hier, M. Duplessis, à l'issue de son discours, a remis un chèque à Mgr Desmarais. Ce chèque était de $300,000. Le gouvernement, lors du début des travaux, avait déjà versé $400,000. Au cours de son allocution, le premier ministre insista sur le caractère particulier de l'Abitibi où il y a trente ans, tout était encore pratiquement en friche, soulignant que le gouvernement avait peut-être à son endroit plus de responsabilités qu'envers les autres régions, d'autant plus que cette région du nord-ouest québecois avait toujours été négligée.

De nombreuses personnalités assistaient à cette cérémonie qui consista en la bénédiction et l'inauguration officielle des locaux. C'est Mgr Desmarais, évêque d'Amos, qui procéda à la bénédiction. A l'issue de la cérémonie religieuse, les invités se réunirent dans la grande salle des fêtes du séminaire où le maire d'Amos, M. Fridolin Simard, souhaita la bienvenue au chef du gouvernement et à ses ministres. Il fit l'éloge de M. Duplessis qui, dit-il, "est un grand chef d'Etat qui a su comprendre nos besoins et s'est appliqué à les satisfaire avec une générosité sans égale".

Le député du comté, M. Miquelon, a remercié tous ceux qui, de près ou de loin, avaient aidé à la réalisation de l'oeuvre à laquelle tenait tant l'évêque, "ce grand constructeur et ce grand réalisateur". Il remercia le gouvernement de son aide généreuse, ajoutant que l'Abitibi pouvait toujours compter sur lui.

Me Antoine Rivard dit que le séminaire d'Amos était le couronnement des efforts de Mgr Desmarais. Il se dit heureux de faire partie d'un gouvernement dont le chef comprenait si bien les intérêts spirituels et matériels de la population et qui sait, toujours, faire son devoir à bon escient. Il souligna l'oeuvre du clergé dans notre éducation, disant que dans l'Abitibi, il avait refait le travail des pionniers du lendemain de la cession à l'Angleterre: "Il a lutté d'arrache-pied pour que notre foi et notre langue soient toujours à l'honneur".

Ce fut ensuite M. Gagnon, le trésorier provincial, qui dit que la culture valait toutes les richesses matérielles et que le séminaire d'Amos contribuerait à former les coeurs et les intelligences d'une élite qui continuera en Abitibi l'oeuvre commencée ailleurs jadis.

Le recteur de Laval, Mgr Vandry, insista ensuite sur l'importance des collèges classiques: "Ils sont, dit-il, nécessaires à l'épanouissement de notre vie française et catholique. Le gouvernement l'a compris et je l'en remercie".

M. DUPLESSIS

Le chef du gouvernement dit qu'il était du devoir de la province de collaborer à l'oeuvre éducationnelle que Mgr Desmarais accomplit dans l'Abitibi. Il compara l'instruction chez nous à un édifice, dont l'enseignement élémentaire serait la base. L'enseignement secondaire, assuré par nos collèges classiques, les murs; et l'université la clé de voute. Il dit que la fête de ce jour était la fête du souvenir: que c'était aussi la fête de l'intelligence et la fête de l'espérance dans un mon-

(Suite à la page 20)

S. E. Mgr P.-E. Léger annonce la formation du tribunal d'honneur

Nous recevons de S. E. Mgr Paul-Emile Léger, archevêque de Montréal, le communiqué suivant relatif à la création d'un « Tribunal d'Honneur » pour juger du différend entre les instituteurs et la Commission scolaire :

Pour faire suite à Notre message du 20 juin dernier, et pour répondre à la demande officielle de l'Association des Instituteurs en date du 21 juin dernier ainsi qu'au désir du grand nombre, nous nommons, par les présentes, les trois membres qui constitueront le Tribunal d'Honneur, qui servira d'intermédiaire, d'une part entre les professeurs eux-mêmes et d'autre part entre eux et Nous :

Me Maximilien Caron, Vice-Doyen de la Faculté de Droit;

M. Esdras Minville, Doyen de la Faculté des Sciences sociales, politiques et économiques;

Me Albert Mayrand, Professeur à la Faculté de Droit.

Ces membres pourront choisir comme aviseurs des spécialistes en matières légales et syndicales.

Le but de ce Tribunal est de "réaliser au concret, légalement et équitablement, le projet" soumis le 20 juin 1951, à savoir: le ralliement de tous les Instituteurs en un seul syndicat après la démission des deux Exécutifs et leur non-rééligibilité, cela pour l'unique raison de "mettre à l'aise les membres des deux associations en présence". Considérant que, dans la mesure du possible, ce regroupement devait s'effectuer dans les "cadres déjà existants de l'Alliance" (communiqué du 22 juin), il s'ensuit toutefois que si le maintien de l'Exécutif actuel de l'Alliance empêche le ralliement de se réaliser dans ce syndicat, il faudra procéder ailleurs et autrement.

Les membres de ce Tribunal sont venus Nous voir officiellement ce matin, et ils ont accepté généreusement ce mandat. Ils Nous ont assuré de leur entière collaboration et ont décidé de se mettre immédiatement à la tâche. Ils feront connaître bientôt, dans un communiqué aux journaux, les étapes qu'ils doivent suivre. Que l'Esprit-Saint les éclaire et les fortifie dans cette importante mission qu'ils vont entreprendre en Notre nom.

Signé à l'Archevêché de Montréal, ce neuf juillet mil neuf cent cinquante-et-un.

Paul-Emile LEGER,
Archevêque de Montréal

S. E. LE CARDINAL SPELLMAN A L'ORATOIRE

(Photo Roger Janelle—La Patrie)

Cette photo représente Son Eminence le cardinal Francis SPELLMAN, archevêque de New-York, au moment où il appose sa signature dans le livre d'or des visiteurs de marque à l'Oratoire St-Joseph du Mont-Royal. Son Eminence venait de célébrer la Sainte Messe à l'intention des pèlerins américains qui l'accompagnaient, en pèlerinage.

Avec l'Allemagne

Deux pays mettent fin à leur état de guerre

SYDNEY, Australie, 9 — (PA) — L'Australie et la Nouvelle-Zélande ont officiellement mis fin à leur état de guerre avec l'Allemagne. La Nouvelle-Zélande a aussi annoncé, aujourd'hui, la fin de son état de guerre avec l'Autriche.

On s'attend que les Etats-Unis, l'Angleterre et la France suivent l'exemple de ces deux pays.

La décision de l'Australie a été annoncée dans une déclaration du ministre des Affaires étrangères, Richard-G. Casey. Le ministre des Affaires étrangères Frederick-W. Doidge a révélé une action similaire en Nouvelle-Zélande.

Doidge a déclaré que la décision aurait des effets immédiats sur le commerce et la loi. "Je ne veux pas diminuer les droits des puissances qui occupent l'Allemagne, non plus qu'influencer certaines questions de première importance qui seront discutées lorsque la mise au point du traité de paix officiel", ajouta-t-il.

Casey a déclaré que l'Australie voulait restaurer une situation normale dans ses relations avec la République Fédérale Allemande (de l'Ouest).

Deux présumés gunmen...

(Suite de la page 3)

aperçut Héon sur une rue de Montréal. Ce dernier était recherché par la police qui le soupçonnait de vol à main armée. Le suspect fut donc suivi pendant près de trois jours et finalement arrêté, écroué aux cellules de la Sûreté et interrogé. Samedi, les membres de la Sûreté de Montréal opéraient l'arrestation de Jasmin. La police a de plus arrêté quatre autres individus au cours de la fin de semaine. Ces derniers sont encore détenus aujourd'hui, alors que les policiers poursuivent leur interrogatoire et leur enquête.

La police est d'avis qu'un troisième individu qui aurait pris part au vol à main armée commis chez M. Giroux a fui au Mexique quelques jours plus tard.

Les autorités de l'escouade préposée aux vols à main armée ont révélé hier, que les deux hommes, Héon et Jasmin, avaient positivement été indentifiés comme étant les suspects qui avaient commis le hold-up chez Giroux, et en avaient raté un autre chez Julien.

Josef Foerster est mort âgé de 92 ans

PRAGUE, Tchécoslovaquie.—Josef Bohuslav Foerster, compositeur tchèque, est décédé à l'âge de 92 ans. Professeur au conservatoire national, ses opéras et ses symphonies exprimaient une conception hautement idéalisée de la vie. Il recourait souvent à la musique de folklore dans ses oeuvres, qui comprennent quatre symphonies, quatre poèmes symphoniques, deux concertos pour violon, six drames lyriques, de la musique de chambre, des chansons et des centaines de pièces musicales de moindre importance.

Commis de restaurant...

(Suite de la page 3)

police. "Cet individu semble être la seule personne qui puisse nous donner des explications sur la mort de Fowler", a déclaré le lieutenant Senécal. La police ignore quelle somme d'argent Fowler avait sur lui avant sa mort, mais lorsque son corps fut trouvé, il n'avait pas un sou, ce qui porte la police à croire que le vol est le mobile du crime.

Début des pourparlers à 8 heures, ce soir

(Suite de la 1ère page)

la marine américaine et le major-général Paik Sun Yup, de l'armée sud-coréenne.

Les représentants communistes à Kaesong seront: le général Hsieh Fang et le général Tung Hua, de l'armée chinoise; les généraux Nam Il et Lee-Sang, des forces coréennes du Nord.

Les deux groupes d'envoyés préliminaires ont tenu une réunion réservée en fin de semaine dans une ancienne résidence luxueuse de Kaesong détenue par les Rouges. Le chef de la délégation alliée, le colonel Andrew-J. Kinney, des forces aériennes américaines, a déclaré que la réunion fut "un succès 100%".

Interrogé avant son départ de Séoul, Craigie, chef de la délégation alliée, a déclaré: "Je crois bien que personne parmi nous peut dire combien de temps dureront les pourparlers. Nous avons reçu nos instructions et nous sommes tous heureux du travail qui nous incombe".

Alors que les pourparlers de paix vont commencer, on ne rapporte aucun engagement majeur sur les champs de bataille. Dans les airs, des Sabre F-86 à réaction ont détruit un Mig-15 à bonne heure ce matin. Trois autres furent abattus hier et deux autres furent endommagés.

Les chefs militaires alliés ne prennent aucune chance sur le front; ils disent que tant qu'un accord définitif ne sera pas atteint, la meilleure chose à faire est de continuer à frapper l'ennemi.

La colonie chinoise...

(Suite de la page 3)

grands démocrates chinois. L'association n'a, depuis, cessé de réaffirmer sa foi en la démocratie et exprimé l'espoir que des secours parviennent au gouvernement nationaliste chinois."

Comme nous faisions remarquer à Son Excellence l'Ambassadeur que la réunion de cette année et la fête

M. LIU CHIEH, ambassadeur de la Chine nationaliste au Canada.

du dragon coïncidaient avec l'ouverture des pourparlers de paix en Corée et lui demandions ses impressions personnelles à ce sujet M. Liu Chieh s'est refusé à toute déclaration si ce n'est que "la date de la réunion de ce dimanche 8 juillet a été prévue bien avant que l'on ait même parlé de pourparlers de paix en Corée". "Il n'y a donc," a-t-il ajouté, qu'une pure coïncidence, qui me permet cependant d'affirmer une fois de plus, qu'aucun élément choinois, tant à Montréal qu'au Canada, n'approuve le mouvement de la Chine communiste."

Des manifestations de tout genre marqueront dans le quartier chinois ce douzième Congrès du Kuo Min Tang.

Le Cardinal Spellman cause avec les autorités religieuses

(Photo Roger Janelle—La Patrie)

Cette photo a été prise au moment où Son Eminence le cardinal Spellman cause avec les autorités religieuses de l'archidiocèse de Montréal et de l'Oratoire St-Joseph. De gauche à droite: le Très Révérend Père Armand GROU, supérieur provincial des Pères de Ste-Croix; S. E. le cardinal SPELLMAN, archevêque de New-York et S. Exc. Mgr Lawrence P. WHELAN, évêque auxiliaire de Montréal.

Visite aérienne

ST-JOVITE, 9. (DNC.) — Une trentaine d'avions légers américains pointeront vers Montréal, aujourd'hui, à la suite d'une fin de semaine passée dans les Laurentides. Il s'agit des membres du club aérien Rochester et de leurs familles; des Beechcraft, des Cessnas et des Harvards ont atterri durant toute la fin de semaine à l'aéroport Grey Rocks, à St-Jovite, à 90 milles au nord de Montréal.

Les membres du club ont joué au golf et se sont livrés à la pêche.

1410 SUR VOTRE CADRAN ... CHLP

AUJOURD'HUI:

2:00—MELODIES MAGIQUES	PIERRE GAUVREAU
4:00—RADIO NOTRE-DAME	REV. PERE BOYLE S.J.
4:30—AU CARREFOUR DE LA CHANSONNETTE	ROBERT RIVET
6:00—REVUE DES NOUVELLES	ROLAND GIGUERE
6:30—NAZAIRE ET BARNABE	ROBERT RIVET
7:00—CAUSERIE	C.-A. BOURGEOIS
8:00—ALBERT SANDLER et son orch.	JEAN YALE
9:00—NOUS CHANTONS	PIERRE GAUVREAU
10:00—ON DANSE A MONTREAL	JEAN YALE
10:30—REVUE DES NOUVELLES	FERNAND TREMBLAY
10:50—LE SPORT CE SOIR	GUY DAVIAULT
11:00—ON DANSE A MONTREAL 2e partie	JEAN YALE

DEMAIN MATIN:

7:00—LE CARROUSEL	ANDRE ST-ARNAUD
7:45—REVUE DES NOUVELLES	MARCEL MARINEAU
7:55—LE SPORT CE MATIN	ANDRE ST-ARNAUD
8:00—RADIO SACRE-COEUR	REV. PERE BOYLE S.J.
8:15—TAPAGE ET BAVARDAGE	ANDRE ST-ARNAUD
9:00—MADAME, BONJOUR!	ANDRE ST-ARNAUD
10:30—VEDETTES CANADIENNES	MARCEL MARINEAU
11:00—L'HEURE FEMININE	R. LEVESQUE

Vedettes Canadiennes

A l'émission "Vedettes Canadiennes" à 10 h. 30, de la matinée, du lundi au vendredi inclusivement, vous entendez des voix de chez nous. Le répertoire consiste, en majeure partie, de chansonnettes françaises. Des artistes que vous connaissez, que vous avez déjà vus et entendus. Et diantre, ils ont du talent, ces jeunes canadiens et canadiennes. En les écoutant, vous leur faites plaisir, vous les encouragez à continuer dans cette voie dans laquelle ils se sont engagés. Plusieurs même ont fait une carrière de leurs chants et de leurs compositions. Ecoutez-les, à CHLP, le matin, à 10 h. 30.

Les Nouvelles Locales

REDIGEES PAR ROLAND GIGUERE — TOUS LES SOIRS A 8 H. 25 DU LUNDI AU SAMEDI INCLUSIVEMENT — GRACIEUSETE DE PAGE ET FILS LIMITEE

Madame, Bonjour

TOUS LES MATINS: 9:00 — 9:30 DU LUNDI AU VENDREDI INCL.
MODES — RECETTES — CONSEILS DOMESTIQUES

8 H. 30 CE SOIR

LE RADIO BASEBALL DOW à CHLP

AVEC MICHEL NORMANDIN ET AL PARSLEY
DESCRIPTION MANCHE PAR MANCHE

ROYAUX contre TORONTO

Le rapprochement est désirable pour se faire mieux connaître

SAINT-JEAN, P.Q., 9 — "S'ils veulent vraiment prendre leur place au sein de la nation, les Canadiens de langue française ne doivent pas craindre de se rapprocher de leurs compatriotes de langue anglaise; ils doivent apprendre à se faire connaître partout au Canada et dans le monde entier; ils doivent enfin se tourner en plus grand nombre vers les carrières commerciales et techniques où plusieurs d'entre eux s'illustrent déjà, tout comme une légion d'autres l'ont fait dans les arts, les sciences pures et les professions libérales."

Dans une causerie présentée au club Richelieu de Saint-Jean et qu'il avait intitulée "Pour un véritable canadianisme", M. Philippe Hurteau, conseiller en relations extérieures, de Montréal, a soutenu cette thèse que l'union des principaux groupes ethniques du pays est nécessaire au maintien de toutes nos libertés et que pour jouer pleinement son rôle d'un bout à l'autre du pays, le Canadien français ne doit pas craindre de "montrer son vrai visage" et de garder sa culture, mais qu'il ne doit pas non plus hésiter à collaborer avec le Canadien de langue anglaise.

TROP PEU D'INGENIEURS

"Les nôtres", a dit M. Hurteau, "sont excellents. Ils brillent partout. Ils font merveille. La qualité ne manque pas. Mais la quantité? En ce moment, on compte 35,000 ingénieurs au Canada. Combien, de ce nombre, sont de langue française? Pas même 2,000. Mille huit cents, pour être exact. Comme nous représentons environ le tiers de la population du pays, nous devrions compter quelque dix ou douze mille ingénieurs. Mais nous n'en avons que mille huit cents... En somme, nos ingénieurs de langue française peuvent occuper n'importe quel poste avec autant de compétence que les autres, mais nous n'en avons pas assez pour occuper le pourcentage des postes qui devraient nous revenir en représentation proportionnelle. Il ne s'agit pas ici d'une opinion, mais d'un fait, et tous les discours du monde ne sauraient changer un fait."

La citoyenneté canadienne, a dit le conférencier, confirme des droits infiniment précieux et qui pourraient se résumer par un seul mot: liberté... mais il y a des citoyens qui confondent liberté et licence, qui semblent ignorer que la licence pousse aux abus, que les abus invitent la répression, que toute répression est une atteinte à la liberté. Comme il n'y a pas de liberté individuelle sans liberté collective, il faut que tous les Canadiens conscients du prix de leurs droits se donnent la main pour accomplir leurs devoirs.

En terminant, M. Hurteau a dit: "Voisinons davantage avec les autres groupes du pays, appliquons-nous à montrer notre vrai visage, faisons état de nos qualités en appréciant nous-mêmes celles des autres, corrigeons nos défauts au lieu de nous vexer des critiques justifiées, et les résultats ne se feront pas attendre."

Ce dîner-causerie était sous la présidence de M. Pierre Poulin, président du club, et avait lieu à la permanence du Club des 41.

★ PROGRAMMES DES POSTES DE RADIO ★

LUNDI

P.M.	CHLP (1410)	CKAC (730)	CBF (690)	CFCF (600)	CBM (940)	CJAD (800)	CKVL (980)
6 00	Nouvelles	L'his.-Bon app	Yvan l'intrépide	Sérénade	Variétés	Nouvelles et	Prog. Brading
15	Carr. de la ch.	Dites-moi	Nouv. sports	"	Nouvelles	ballroom	Chansonnettes
30	Nazaire & Bar.	Forum sports	Revue	Nouv.-sport	Commentaires	"	Nouv.-Express
45	Nouv. (6.55)	Nv. chez nous	En dinant	Hit parade	Alberta Pipelin	"	et chans. franç.
7 00	Carr. de la ch.	Crois. chapelet	Danses musette	Stairway	Sunshine Soc.	Nouvelles	Chansonnettes
15	"	Oncle Paul	Studio	"	"	Le prix Dow	"
30	C. Bourgeois	Chans CARC	"	"	Dixieland	Peggy Brooks	"
45	Accordéon	Réf. de femmes	Dans la coulisse	Make mine m.	"	Sport	Nouv. (7.55)
8 00	Orc. Sandler	Faubourg à m'l	Orchestre	Sports	Father knows	Hollywood play.	L'épervier
15	"	Tour de chant	"	"	"	house	"
30	Opérette	On s'amuse	Studio	Winners show	Summer fallow	Mme mine	Jouez double
45	Nouv. (8.55)	Dernière heure	"	"	"	mystery	Nouv. (8.55)
9 00	Nous chantons	Théâtre des	Lucien Dorval	Songs in the air	Variations on	Moisie	Pause que...
15	"	jeunes	"	"	music	"	"
30	"	"	Sociétés	Buzz Adlam	"	Jamboree	Oswald
45	Nouv. (9.55)	"	"	"	"	Royal Victoria	Tour du monde
10 00	Danse à Mont'l	Points de vue	Nouvelles	Deegan's diary	Nouvelles	Combat Savoie-	Paris swing
15	"	Peinture mus.	J.-M. Léger	Bustles & Beaux	Roundup	King	Pour $50.00
30	Nouvelles	Concordia	Orgue	Dominion	Don't destroy	"	Dern. édition
45	Sport (10.50)	Nouvelles	"	Magazine	Fred Hill	"	Sports (10.55)
11 00	Danse à Mont'l	Sport	Adagio	Nouv.-D. Smith	The Choristers	Nouvelles	Chansons et
15	"	Chanteur genre	"	Man about	"	Prélude	"
30	"	Orchestre	Mus. de danse	Midnight	Ouverture	"	the bands
45	"	"	"	"	"	"	Nouv. (11.55)
MINUIT	Nouv.-Fin	Nouv. et orch.	Fin	Fin	Nouvelles	Nouvelles	Musique

MARDI

A.M.	CHLP (1410)	CKAC (730)	CBF (690)	CFCF (600)	CBM (940)	CJAD (800)	CKVL (980)
6 00		Messe du jour		Nouvelles et	Nouvelles et	Nouvelles	Aux fermiers
15		"		Daybreak	Sunny side	Ferme	Prières
30		Réveil provinc.		"	"	Wake Up Mtl	Aux fermiers
45	(6.50) Nouvelles	"		"	"	Sacré-Coeur	Nouvelles (6.55)
7 00	Carroussel	Actualités	Nouv. & opéra	Nouvelles	Nouvelles et	Nouvelles et	Avec M. Baulu
15	"	Guy Darcy	de 4 sous	Daybreak	Sunny side	Musical Clock	"
30	"	Nouvelles	"	"	Fanfares	Nouvelles	"
45	Nouv. & sport	Oratoire St-J.	"	"	"	Musical Clock	Nouv. (7.55)
8 00	Au Sacré-Coeur	Nouvelles	Nouvelles	Nouvelles et	Nouvelles	Nouvelles	Messieurs dames
15	Tapage &	Louis Bélanger	Elévations	Daybreak	Dévotions	Musical Clock	"
30	bavardage	"	Rythmes	"	Pat Patterson	"	"
45	Nouv. (8.55)	Vive la C. 8.55	"	"	"	"	Nouv. (8.55)
9 00	Bonjour, Mme	Actualités et	Nouvelles et	Nouv.-Breakfast	Nv.-Musique	Nouvelles	Roger Baulu
15	"	L'annoneeur	Chansonnettes	Club	"	Harmonies	"
30	Blvd du disque	Gerbes de chan.	Studio	"	"	"	"
45	Nouv. (9.55)	"	"	"	Light & lyrical	Bert Taylor	Nouv. (9.55)
10 00	Au bal musette	Nouv.-Panier	Sur nos ondes	Nouv.-Music	"		Prix Weston
15	Canzone	Notre pain quot.	Le dernier mot	Brighter day	Variétés	Nouvelles et	Prog. Catelli
30	Ved. canadien.	Casino de la ch.	Entre nous	Guy Lombardo	E. Richardson	Ballroom	Coincidence
45	Nouv. (10.55)	"	Paris-Montréal	Take a hint	Sweet hour	"	Nouv. (10.55)
11 00	Heure féminine	Nouvelles	Franc. Louvain	Date with Fran	Road of life	Nouvelles et	Par. de la ch.
15	"	(11.05) Casino	Mét. Rancourt	"	Big Sister	An argument	"
30	"	"	Divertissements	Rudy Valee	There's music	Bing sings	"
45	Nouv. 11.55	"	"	"	Laura	Widder Brown	Nouv. (11.55)
12 00	Heure féminine	Nouvelles et	Studio	Today's the day	"	Nouvelles	Par. chans.
15	"	Table tournante	Rue Principale	"	Nouvelles	News Quiz	"
30	"	L'étoile d'or	Réveil Rural	"	Barry Wood	Spotlight	"
45	"	Les magasins	Signal horaire	"	Emis. rurale	Ann Richard	"
1 00	Revue des nouv.	Nouvelles	Quelles nouv.	Nouv.-Mélodie	Nouvelles	Nouvelles	Nouvelles
15	Heure féminine	Ref. de Paris	Radio-journal	Rotary Club	Strike is rich	Pops Concert	Par. chans.
30	"	Musique S.V.P.	Vers le soleil	"	"	"	"
45	Nouv. (1.55)	"	Détente	"	Valse	"	Nouv. franç.
2 00	Mél. magiques	Actualités	Grande Soeur	Welcome to	Voyages	Nv.& T. Martin	Hits on parade
15	"	St-Antoine	Maman Jeanne	- Hollywood	Allison Grant	Second string	"
30	"	Michel Noël	Voyage	Perry Mason	Encores	Anything goes	"
45	Nouv. (2.55)	"	Lettre à une...	Music	"	King's row	News (2.55)
3 00	Mélodies	Act.-confiden.	Chefs-d'oeuvre	Tops in pops	Life can be	Nouvelles et	For the asking
15	magiques	Michel Noël	"	"	Ma Perkins	Mindy & Vic	"
30	"	"	"	"	Pepper Young	Showtime	"
45	Nouv. (3.55)	R.-courrier 3.55	"	Tello-Test	Right to...	"	Nouvelles (3.55)
4 00	Radio N.-Dame	Actualités	Pour les malad.	"	Jack Berch	Nouv. - Record	Artistes cana.
15	"	(4.05) Evê. soc.	"	Guiding light	Record bar	shop	Oncle Troy
30	Carr. de la ch.	Rythmes sud-	Heure du thé	Dr. Malone	Art. Godfrey	"	Chansons
45	Nouv. (4.55)	américains	"	Memory Time	Fanfare	Peggy Brooks	Nouv. (4.55)
5 00	Car. de la ch.	Actualités et	Mélodies	Music for you	Concert	Nouvelles et	Chansons
15	"	La musique...	"	"	"	C. Beatty	"
30	"	"	Le 5 h. 30	Personality	Dick Trimble	Ballroom	"
45	"	Homme aux rép	"	Oncle Troy	Western five	"	Nouvelles (5.55)
6 00	Revue et sport	L'histoire et	Yvan l'intrépide	Sérénades	Variétés	Nouvelles et	Prog. Brading
15	Carr. de la ch.	bon appétit	Nouv. de sport	"	Nouvelles	Ballroom	Par. de la ch.
30	Nazaire & Bar.	Sport-Quoi de...	Revue	Nouvelles	Commentaires	"	"
45	Nouv. (6.55)	Nouvelles	En dinant	Sport & Hit par	The Westons	"	Sport (6.55)
7 00	Carr. de la ch.	Crois. chapelet	Belles valses	Stairway to	Sunshine Soc.	Nouvelles	Par. de la ch.
15	"	Oncle Paul	"	stardom	"	Dow Award Sh.	"
30	Tangos	Nouv. de Paris	Chansonnettes	"	"	The modernaires	"
45	"	Comme j'vous...	Visages du m...	Make mine m...	L'Etat	Sport	Nouv. (7.55)
8 00	Chas. Magnante	Faubourg à...	Trigane	Links with lire	Family favourit	Operat. danger	Etoiles
15	"	Chantons Paris	"	Violon	This is to take	"	"
30	Musique Sud-	Rideau	Orchestre BBC	Concert BBC	Night wine	Mr&Mrs. North	Zézette
45	américaine	Nouvelles	"	"	"	"	Nouvelles (8.55)
9 00	Nous chantons	Horizons dorés	"	"	Joe's yarns	Summer in	Rue de gaieté
15	"	"	"	"	"	St. Louis	"
30	"	Aube incertaine	Micro-report.	Family hour	There's a cloud	Meet Millie	Oswald
45	Nouv. (9.55)	"	"	"	"	"	Nouvelles (9.55)
10 00	Danse à Mont'l	Points de vue	Nouvelles	Deegan's diary	Nouvelles	Nv.-&Headliners	Paris swing
15	"	Peintures	L'Etat	Bustles & beaux	Roundup	Question de $50.	"
30	Nv & orgue	André Cauveau	Lucille Dumont	I fly anything	The airmen	Nouvelles	"
45	Sport (10.50)	Nouvelles	"	"	"	Serénades	Nouv. (10.55)
11 00	Danse à Mont'l	Sport	Adagio	Nouv.-D. Smith	Nocturne	Sport	Mae Séguin
15	"	Chanteur genre	"	About Midnite	"	Prélude	et the bands
30	"	Orchestre	Mus. danse	"	Latitude unkn...	"	"
45	"	"	"	"	"	"	Nouv. (11.55)
MINUIT	Nouv. et fin	Nouv. et orch.	Fin	Nouv. et fin	Fin	Musique	Musique

Le Père Soccorsi au Richelieu de Québec

QUEBEC, 9. (D.N.C.)—Dans une conférence prononcée devant les membres du club Richelieu, réunis pour leur déjeuner hebdomadaire au Château Frontenac, le R. P. Soccorsi, S.J., a exposé les problèmes de la radio Vaticane dont il est le directeur et il a souligné l'importance de cet organisme pour tous les catholiques du monde.

Le conférencier, présenté par M. Adrien Pouliot, doyen de la Faculté des Sciences et directeur de Radio-Canada, a d'abord rappelé, pour l'information de ses auditeurs, le grand principe de la liberté juridique qui demeure l'apanage de la Cité du Vatican, grâce au concordat signé par Pie XI, mais il a souligné également les difficultés d'ordre pécuniaire dans lesquelles la radio du Pape se débat, entravant ainsi son action à travers le monde catholique.

Le Père Soccorsi a ensuite exposé les problèmes strictement techniques de la radio-vaticane qui manque d'espace à l'intérieur de la Cité et qui, à la faveur d'un accord avec le gouvernement italien, pourra sous peu, opérer de nouveaux centres émetteurs et réceptifs.

Le conférencier a signalé enfin, la nécessité de doter le Vatican d'un poste puissant qui donnera un prestige nouveau à l'église en fortifiant son unité.

A St-Damien

"Cinq raisons contre la tenue d'élections"

(M. G.-E. Lapalme)

ST-DAMIEN, Bellechasse, 9 — (De notre envoyé spécial) — **M. Georges-Emile Lapalme, parlant ici, hier, à l'occasion de l'ouverture de sa campagne dans le district de Québec en prévision des élections, a déclaré pourquoi, à son avis, l'hon. M. Duplessis ne fera pas d'élections cette année, mais seulement l'an prochain.**

"Il n'y aura pas d'élections cette année", a dit M. Lapalme, "non pas parce que cela va me faire mourir de peur, mais pour des raisons plus sérieuses que voici: 1—Les comptes d'élections de 1948 ne sont pas tous payés; 2—Il ne s'est pas fait de travaux de voirie depuis 1948; 3—Parce que les routes de la province, particulièrement les routes secondaires, sont dans un état lamentable; 4—Parce que M. Duplessis veut fêter son 25e anniversaire politique l'an prochain et 5—Parce qu'on a commencé récemment à faire la collecte pour emplir la caisse".

A L'ARENA

La réunion de Saint-Damien, qui s'est déroulée dans l'aréna de l'endroit en présence d'une foule considérable et enthousiaste, était sous la présidence conjointe de Me Philippe Picard, C.R., député de Bellechasse à la Chambre des Communes, de MM. Ovila Prévost, maire de St-Charles et ancien préfet du comté, et Alyre Aubin, maire de St-Damien ainsi que de deux autres anciens préfets du comté de Bellechasse, MM. Louis Fleury et Joseph Lemelin. Sur l'estrade, on remarquait, en outre l'hon. sénateur Paul-Henri Bouffard, le Dr Pierre Gauthier, député de Portneuf aux Communes, M. Arthur Masse, député de Kamouraska à Ottawa, M. Maurice Bourget, député fédéral de Lévis, et les membres suivants de l'assemblée législative, MM. George Marler, chef de l'opposition en Chambre, Robert Levesque (Gaspé Nord), Lionel Ross (Verdun) et Arthur Dupré (Verchères); Me Paul Roy, de Québec, qui a présenté M. Lapalme et le Dr Laurent Lizotte qui l'a remercié. On remarquait aussi une très forte délégation de Québec et de toutes les paroisses de plusieurs comtés environnants.

M. Ovila Prévost a ouvert la série des discours en souhaitant la bienvenue aux milliers d'électeurs venus de partout dans la région écouter M. Lapalme faire un exposé de la doctrine libérale. M. Ovide Laflamme, ancien président de la jeunesse libérale universitaire de Laval, lui a succédé et il a fait un appel particulier à la jeunesse. Puis M. Marler a parlé brièvement des finances de la province sous le régime de l'Union Nationale pour déclarer que "nous avons dans le gouvernement Duplessis le gouvernement le plus dispendieux et le plus extravagant que nous ayions jamais eu".

L'hon. Wilfrid Hamel a ensuite déclaré "que la population en a assez du gouvernement Duplessis et qu'elle se tourne de plus en plus vers le parti libéral et son chef, M. Lapalme. Vous êtes venus nombreux rendre hommage au chef du parti libéral parce que vous voulez que ce soit lui qui dirige votre gouvernement et vous avez raison. Vous voulez être respectés par tous, vous ne voulez plus qu'il y ait deux classes dans la province, celle des gens de l'Union Nationale et l'autre. Vous êtes opposés au régime des favoris et vous voulez un régime libéral pour obtenir ce dont vous avez besoin, vous voulez un gouvernement dirigé par M. Lapalme et le chef du parti libéral vous donnera ce à quoi vous avez droit, mais pour cela, il faut votre coopération jusqu'à la victoire finale".

A Me Paul Roy, président du club de Réforme de Québec, — que l'on désignait déjà dès hier comme candidat libéral dans le comté de Bellechasse aux prochaines élections provinciales — devait revenir le privilège de présenter M. Lapalme à la foule. Il l'a fait dans des termes qui ont été fort appréciés.

LA VERITE

Le chef provincial du parti libéral est longuement acclamé lorsqu'il se lève pour adresser la parole. La foule entonne joyeusement "Il a gagné ses épaulettes".

"Ce qui importe", déclare d'abord M. Lapalme, "c'est de dire des choses vraies. J'ai porté des accusations à St-Jérôme de Terrebonne et c'était tellement vrai que personne de l'Union Nationale, pas même son chef, n'a encore répondu à mes accusations: exactitude et précision sont les deux choses qui me guident dans ma campagne contre l'union conservatrice.

Nous n'avons pas besoin, dans le parti libéral, d'accrocher nos assemblées à des cérémonies de bénédiction comme cela se fait encore aujourd'hui à Amos. Nous voulons que le parti libéral puise sa force dans le peuple. Vous nous écoutez, vous nous appuierez, le moment venu, si vous le jugez à propos, vous serez libres de le faire. Nous placerons devant le peuple de la province toutes vicissitudes du parti bleu de la province. Nous ne voulons pas, cependant, simplement détruire, nous voulons construire, mais nous ne fournirons pas à M. Duplessis l'occasion de s'emparer de nos projets pour les faire siens. La province a droit de savoir pourquoi elle doit changer de gouvernement, pour le faire. Elle doit connaître les erreurs du gouvernement et c'est ce que nous allons lui montrer d'ici quelques mois.

M. Lapalme dit ensuite qu'il entend traiter de deux sujets particulièrement, les extravagances du gouvernement et l'agriculture, mais qu'auparavant, en préliminaire, il veut répondre à M. Duplessis au sujet des élections. Il fait ici la déclaration précédemment mentionnée en donnant les cinq raisons pour lesquelles le gouvernement de l'Union Nationale ne fera pas d'élections cette année. Il dit que M. Duplessis en retardant les élections, aura le temps de redorer, ou plutôt "d'argenter" son blason.

MAL AGRICOLE

M. Lapalme parle du mal agricole en disant qu'il est à la fois économique et social. De M. Barré il dit que comme son nom l'indique "il est fermé à tout. Mais nous avons, en fait, trois ministres de l'Agriculture. L'un manie la contradiction, l'autre fait des farces plates et le troisième ne comprend rien."

Les causes du malaise agricole, selon M. LaPalme, sont les suivantes: — Dépenses d'exploitation trop élevées, différence trop grande entre les prix agricoles et les prix industriels, rendement trop bas sur les fermes et dans l'élevage, mauvaise organisation des marchés.

— La terre," dit M. LaPalme, "ne peut absorber ceux qui y travaillent, faute de débouchés agricoles, "et les fils quittent les fermes pour les villes". Il parle ensuite du prêt agricole puis il dit "qu'il faut permettre au cultivateur de gagner de l'argent plutôt que d'en emprunter. Il faut se pencher sur tous ces problèmes, les étudier non pas en pensant aux élections mais en tentant de les résoudre pour le plus grand bien de toute la classe agricole non pas seulement pour les favoris du régime. Il cite ensuite les prix exorbitants des engrais chimiques des moulées du drainage et les problèmes du beurre et du fromage. Il parle enfin de la margarine qui s'est vendue dans la province même dans des institutions sous la direction du gouvernement, notamment à l'école forestière de Duchesnay et à l'hôpital de Macamic.

Il en vient à parler des tracteurs du gouvernement qui doivent servir à tous les cultivateurs qui en ont besoin, pas seulement ceux qui ont voté pour l'Union Nationale.

"Il y a deux choses dans la province," dit M. LaPalme, "qui doivent marcher seules sans la politique, c'est l'éducation et l'agriculture. C'est ce qui se fera sous le nouveau régime libéral."

M. LaPalme termine en parlant de la justice sociale qu'il définit une fois de plus et il lance un vibrant appel à l'électorat en prédisant la victoire du parti libéral aux prochaines élections.

Il se rendrait en Corée

Il se pet que le secrétaire exécutif de M. Trygve Lie, M. André Cordier, se rende en Corée, pour participer à la conférence sur l'armistice. M. Cordier, qui est actuellement en tournée de conférences, sur la côte ouest, est mentionné comme le délégué probable des Nations Unies aux entretiens de Kaesong

M. H. Newman est le Ier titulaire de la chaire S. Bronfman

William H. Newman, professeur de gestion commerciale, vient d'être nommé titulaire de la chaire Samuel Bronfman à l'Ecole de Commerce de l'Université de Columbia.

La chaire Samuel Bronfman, "les entreprises commerciales démocratiques" est supportée par la Fondation Samuel Bronfman, fondée en mars dernier par les compagnies Seagram des Etats-Unis, en l'honneur de Samuel Bronfman, président de la Distillers Corporation-Seagram Limited Canada. Une mise de fonds initiale de $1,000,000 a été investie par la fondation pour promouvoir les principes de démocratie et de liberté dans les entreprises commerciales privées.

La Fondation Samuel Bronfman a également créé 5 bourses annuelles qui seront distribuées dans les Ecoles de Commerce afin de faciliter à des étudiants la poursuite de leurs études. Les lauréats de ces bourses pour cette année seront désignés à la fin de ce mois.

Le professeur Newman, âgé de 41 ans, est membre de la Faculté de Columbia depuis 1947. Il a une très grande expérience des affaires puisqu'il fut conseiller de plusieurs entreprises. Au cours de la seconde guerre mondiale il fut conseiller du Département de la Production de 1942-1943 et devint ensuite membre exécutif de la Commission du Pétrole de 1944-1945.

Gradué de l'Université Wichita, Kansas en 1930, de l'Université de Chicago en 1934, il fut nommé en 1939 professeur à l'Ecole de Commerce et de Finance de l'Université de Pennsylvanie qu'il quitta pour rejoindre son poste à l'Université de Columbia. Il est en outre l'auteur de plusieurs ouvrages traitant des problèmes commerciaux et industriels et de traités commerciaux.

Le professeur Newman est le plus jeune professeur à occuper une chaire à l'Université de Columbia et il porte l'entière responsabilité d'atteindre les buts que se propose la Fondation Samuel Bronfman.

Mouvements des paquebots CPR

Plusieurs industriels canadiens rentrant au pays et quelques hommes d'affaires anglais seront au nombre des passagers de l'Empress of France, qui arrivera à Québec aujourd'hui et à Montréal demain. Cet Empress fait ainsi sa 5e traversée de l'Atlantique, cet été, et il lui restera encore sept traversées à faire avant la fermeture de la navigation dans le fleuve.

Les principaux passagers à bord sont MM. R.-A. Parham et J. T. R. Steeves, de Montréal, haut fonctionnaires à l'Imperial Tobacco; N. J. Melatini, sportsman canadien établi à Belfast et propriétaire du restaurant Maple Leaf dans cette ville de l'Irlande du Nord; Stefan Hanson, de Winnipeg, de la compagnie d'assurance Great West et plusieurs autres.

L'"EMPRESS OF SCOTLAND"

QUEBEC, 9. (Spéciale) — M. Jean Lesage, député à la Chambre des Communes et adjoint parlementaire au secrétaire d'Etat aux affaires extérieures, était au nombre des passagers, à bord de l'Empress of Scotland, paquebot du Pacifique Canadien qui a quitté le port de Québec, vendredi, à destination de Greenock et de Liverpool. M. Lesage dirigera la délégation du Canada à la 13ème session du conseil économique et social des Nations Unies, qui aura lieu à Genève du 30 juillet au 21 septembre.

Egalement à bord du transatlantique, il y avait le vice-maréchal de l'air A. L. James, qui fait partie du quartier général du C.A.R.C. à Ottawa; M. G. H. Baillie, vice-président de la région de l'Est au Pacifique Canadien; Sir Eric Gore-Browne, de Londres, ancien président des British Southern Railways; Mlle Kathleen Strange, de Winnipeg, femme de lettres et romancière canadienne bien connue; Jackson Dodds, de Montréal, chef scout suppléant pour le Canada; H. V. Massey, fils de l'ancien haut commissaire du Canada à Londres et plusieurs autres voyageurs de marque.

Musique choisie et orchestrée selon les besoins de votre établissement

Pour renseignements, s'adresser à:

REDIFFUSION INC.
1085 Côte Beaver Hall, Montréal
UN. 4601

Quelle docilité!

... grâce aux gazolines Esso

Faites le plein de gazoline Esso ou Esso Extra puis prenez la route. Vous constaterez immédiatement une grande amélioration dans la performance de votre voiture!

Les gazolines Esso et Esso Extra sont des carburants modernes que l'on améliore continuellement afin d'obtenir un rendement bien équilibré—puissance souple et abondante, accélération rapide et protection contre le cognement du moteur et la vaporisation de l'essence. Adoptez les gazolines Esso—vous roulerez sans soucis.

VENDEUR Esso IMPERIAL

L'enseigne qui signifie PLUS *pour votre argent*

PLUS longue durée assurée pour vos pneus, grâce à la fameuse garantie écrite Atlas, honorée par plus de 38,000 vendeurs au Canada et aux E.-U.

PLUS agréables seront vos randonnées si vous utilisez les cartes routières et le Service de renseignements Esso Imperial. Gratis, sur demande.

PLUS grande protection pour votre moteur grâce à la Marvelube, une huile à moteur de haute qualité qui répond aux spécifications les plus rigoureuses. Détergente, elle nettoie tout en lubrifiant!

PLUS de service. Arrêtez-vous à l'enseigne Esso n'importe quand pour faire vérifier la pression de vos pneus, examiner votre radiateur ou pour tout autre service du même genre.

La Patrie

(Membre de la Canadian Press et de l'Audit Bureau of Circulation)
est imprimée et publiée au No 180 est, rue Ste-Catherine, Montréal, par la Compagnie de Publication de LA PATRIE, Limitée : O.-L. Bourque, Secrétaire-Trésorier. Téléphone : LAncaster 3121 Echange correspondant avec tous les différents services. Autorisé comme envoi postal de la deuxième classe. Ministère des Postes, Ottawa.

PRIX D'ABONNEMENT

Edition du dimanche. Canada, 1 an	$5.00
Edition quotidienne, Canada, 1 an	5.00
Edition quotidienne, Canada, 6 mois	2.75
Edition quotidienne, Etats-Unis, 1 an	6.00
Edition quotidienne, Etats-Unis, 6 mois ..	3.00
Edition du dimanche. Etats-Unis. 1 an ...	5.00

REPRESENTANTS

TORONTO, Ont. Hugh Rose, chambre 101, Edifice McKinnon. 19, rue Melinda. Téléphone : EMpire 4-1016.

ETATS-UNIS Ralph-R. Mulligan, 141 East, 44th Street, Room 911, New-York 17, N.-Y. ; 35 East, Wacker Drive, Chicago 1, Ill. ; 3049 East, Grand Boulevard, Détroit 2, Mich.

MONTREAL, 9 JUILLET 1951

Vers la pacification

par E. LETELLIER de SAINT-JUST

La première phase des pourparlers de paix a été fructueuse en Corée, ce à quoi l'on devait raisonnablement s'attendre, car il ne s'agissait pas d'y aborder le fond du problème : les émissaires n'étaient chargés que d'y régler les formes superficielles de la liaison à établir entre les adversaires. Néanmoins, il y a lieu de se réjouir de cette première tournure heureuse de l'événement, même si la certitude n'existe pas encore d'une cessation complète des hostilités et si, dans l'attente de l'armistice, il y a encore des vies humaines qui se trouvent sacrifiées dans les ultimes convulsions du conflit, en dépit du rythme ralenti des opérations.

L'heure est à l'optimisme, car nous entrevoyons la fin d'un différend international d'une grande portée. Cependant, de la part du gouvernement de la République de Corée, nous n'entendons contre les pourparlers qui viennent de s'engager que de violentes protestations, fondées sur la crainte que l'armistice ne soit basé sur l'acceptation, par les Nations Unies, de la ligne de démarcation du 38e parallèle. Ces craintes sont en partie fondées, il faut le reconnaître, mais ce n'est pas une raison pour renoncer aux négociations qui commencent et pour en répudier d'avance les résultats.

Le point de départ des pourparlers d'armistice devra être nécessairement la fixation d'une ligne de démarcation, des deux côtés de laquelle les belligérants maintiendront une vigile armée tant que la pacification ne sera pas chose faite. Et même après cela, il est bien probable que la Corée du sud comme celle du nord demeureront militarisées dans la mesure que leur dictera leur méfiance mutuelle. Le 38e parallèle, comme l'a suggéré M. Malik, sera vraisemblablement cette ligne de démarcation durant les pourparlers et rien ne peut présentement faire croire que l'un ou l'autre camp accepte de fixer ailleurs, par la suite, la « frontière » politique qui séparait auparavant les deux Corées.

Il faut donc envisager la perspective de cette division territoriale au 38e parallèle, comme résultat et condition de la pacification, si l'on veut regarder les choses de façon pratique. Ce sera le rétablissement du *statu quo ante*, c'est-à-dire un pis-aller, du point de vue des Coréens communistes du nord comme de celui de la République de M. Sygman Rhee et des Nations Unies. En effet, l'ONU s'est engagée à accomplir l'unification politique de tout le territoire coréen sous un régime démocratique occidental, tandis que les Coréens du Nord ont juré de faire la même unification sous le régime communiste. La division au 38e parallèle est donc, pour le Nord comme pour le Sud, un moyen terme. De notre côté, l'acceptation s'en impose comme l'une des conditions de la cessation des hostilités : acceptation accompagnée d'une réitération du programme d'unification des Nations Unies. Faute de mieux, l'ONU devra convaincre le gouvernement de la République de Corée de se contenter de cette promesse, dont la réalisation demeurera la tâche des Nations Unies.

Mais il y aura d'autres conditions, sans doute, à la conclusion de l'armistice. Les généraux chinois qui participeront aux entretiens de demain ne manqueront pas de mettre d'avant les revendications du gouvernement de Peiping au sujet de sa récognition par les Nations Unies et concernant Formose. L'on verra ainsi combien le conflit coréen, par l'ampleur que lui a donnée l'intervention chinoise, se rattache à l'ensemble du problème asiatique. Ce problème sera difficile à résoudre, mais il le sera certainement moins lorsque la discussion se fera autour des tapis verts de la diplomatie. Il faut avant tout faire taire la voix des canons.

Les mots qui vivent

—La vie n'est pas un plaisir ni une douleur, mais une affaire grave dont nous sommes chargés et qu'il faut terminer à notre honneur.—*A. de Toqueville.*

L'Europe unie

par Alonzo CINQ-MARS

La visite que vient de faire à Londres le général Eisenhower, commandant en chef des armées du pacte de l'Atlantique, paraît avoir donné un regain de vie au projet d'une Europe unie, rêve que plusieurs hommes d'Etat du monde occidental caressent depuis quelques années et dans la réalisation duquel ils voient le meilleur moyen de prévenir l'agression qu'ils craignent.

Les communistes de tous les pays combattent naturellement ce projet. Ils préfèrent plutôt voir établir un monde uni, prétendant que les guerres ne cesseront que le jour où l'humanité entière acceptera d'être régie par un gouvernement unique. C'est en prônant ce principe que les communistes de Russie ont établi leur domination chez eux pour l'imposer ensuite à leurs voisins, et qu'ils réussissent depuis lors à gagner tant de suffrages dans les pays libres de l'Europe occidentale où des millions de pacifistes, même parmi ceux qui n'ont aucune admiration pour le régime marxiste, sont prêts à l'accepter parce qu'ils croient que le fléau de la guerre ne disparaîtra de la face du globe qu'avec l'établissement d'un gouvernement mondial.

Si le rêve d'un gouvernement mondial qui ferait régner la paix partout est bien séduisant, les hommes éclairés et libres ne sont pas disposés à en accepter la réalisation au prix de la liberté. Ils savent que le gouvernement universel prôné par les communistes serait dirigé par les maîtres du Kremlin qui n'accorderaient pas plus de liberté aux citoyens d'un monde uni qu'ils n'en accordent aujourd'hui à ceux de la Russie et de ses satellites. Pour le moment, ils se contentent de souhaiter l'établissement d'une Europe unie, composée de ce qui y reste de nations libres dont le salut exige qu'elles cèdent une partie de leur souveraineté pour mettre leurs ressources en commun afin d'être en mesure de résister à une agression possible du bloc soviétique.

L'acceptation du plan Schumann pour la mise en commun des ressources sidérurgiques de l'Europe occidentale serait le premier pas vers la réalisation de ce projet. Puis on abattrait les barrières douanières, on adopterait une monnaie uniforme pour tous les pays de cette partie du monde et l'on établirait une armée européenne occidentale sous un commandement unique. D'après le général Eisenhower, l'Europe ainsi unie serait en état d'assurer sa sécurité en édifiant sa défense sur des bases solides tout en relevant le standard de vie de ses populations. C'est un projet compliqué, mais dont la réalisation ne serait certes pas plus difficile que celle du gouvernement mondial prôné par les communistes et que les amis de la liberté ne peuvent accepter.

Le plaidoyer que le général Eisenhower, au cours d'un grand banquet donné en son honneur à Londres, a prononcé en faveur d'une Europe unie, paraît avoir impressionné favorablement les nombreux hommes d'Etat britanniques qui y assistaient. Toutefois le premier ministre Attlee, comme dans le cas du plan Schumann, s'est encore montré réservé, se contentant de dire que ce projet méritait d'être étudié sérieusement. M. Winston Churchill a naturellement souhaité la réalisation prochaine d'un plan dont il fut en quelque sorte l'initiateur quand, aux jours les plus sombres de la dernière guerre, il fit une proposition analogue à la France.

En attendant l'établissement d'un gouvernement mondial qui respectera la liberté humaine, l'unification des pays encore libres de l'Europe paraît être ce qu'il y a de mieux à faire.

Nous ferons du campisme

par Henri DUFRESNE

Des lecteurs du *Figaro*, — le grand journal parisien, — s'inquiètent du nombre croissant de mots anglais qui se mêlent à la conversation française courante. S'il est bon qu'une langue s'enrichisse par l'apport de certains mots étrangers, — et c'est le cas de toutes les langues, — l'abus de ces emprunts *linguistiques* présente un réel danger. Il menace de corrompre la langue nationale. On ne saurait nier que trop de mots anglais entrent aujourd'hui dans le vocabulaire français. Ils servent le plus souvent à désigner des choses ou des habitudes modernes, autrement dit des choses nouvelles, comme si on ne pouvait pas leur trouver un équivalent en français, comme si la langue française était une langue morte. Il y a en cela un peu ou beaucoup de snobisme, dû au prestige américain, et une sorte de paresse intellectuelle qui s'explique mal dans un pays cultivé comme la France. Nous sommes beaucoup plus en garde au Canada français contre ce danger, car si nous acceptions aussi facilement les vocables anglais, il en serait fini de notre langue en moins d'un an. Il est déjà navrant que des tournures anglaises s'immiscent insensiblement dans notre langage parlé et écrit.

Il se fait donc en France une réaction contre cette invasion de mots anglais ou *américains*. On cherche à l'endiguer. Bien plus, on mène campagne pour déloger certains de ces vocables ou leur donner une *équivalence* française, au besoin par des néologismes, et nécessairement par des néologismes lorsqu'il s'agit de mots désignant des choses nouvelles. On a commencé par s'attaquer au mot *camping* qui est pourtant dans le *Petit Larousse*, mais qui, à la longue, agace les oreilles françaises. Des lecteurs du *Figaro*, ainsi que M. Marcel Roland, collaborateur du *Mercure de France* et auteur de livres charmants sur la nature, proposent de remplacer *camping* par campisme. Ce néologisme peut sonner curieux à nos oreilles parce que notre prononciation est souvent défectueuse. Lorsque nous parlons vite surtout, il nous arrive de tronquer les mots, d'*avaler* les syllabes, d'ignorer les nuances et l'accent tonique. C'est ce qui fait que des Canadiens s'étonnent parfois de ne pas être compris *instanter* des Français lorsqu'ils arrivent à Paris, par exemple. Ce n'est pas leur accent qui en est cause, mais leur prononciation défectueuse. Les Français, même lorsqu'ils parlent vite, ne mangent jamais leurs mots et donnent à chaque syllabe sa valeur ou intonation. L'emploi du vocable *campisme*, si nous l'adoptons à l'instar des lecteurs du *Figaro* et du *Mercure*, nous habituera, à moins de prêter au ridicule, à mieux prononcer les mots. Le mot campeur existe, pourquoi pas un mot français pour l'action de *camper*, qui est également un mot français ? Camp, d'ailleurs, est un mot emprunté au latin et le français est une langue latine. Il y a bien le mot campement auquel le *Petit Larousse* donne le sens d'action de camper, mais il semble plutôt s'appliquer aux troupes militaires. Ni le *Figaro* ni le *Mercure* ne le mentionnent, ce qui indique que dans leur esprit il ne répond pas au sens exact de *camping*. Pourtant le *Larousse* dit encore : camping, *campement* d'excursionnistes, de touristes. Nous abandonnons la question aux philologues. Mais si les Français adoptent campisme, nous aurions mauvaise grâce à récalcitrer. Ils s'y connaissent tout de même mieux que nous en la matière et ce n'est pas s'humilier que de le reconnaître. Ces choses dites, allez faire du *campisme* ou du campement, mais pas de *camping*.

Le racisme ne se justifie pas

Appelés à se prononcer sur l'état actuel de la question raciale à la lumière des recherches biologiques modernes, anthropologues et biologistes réunis sous les auspices de l'Unesco se sont accordés sur les points suivants: ils reconnaissent que l'espèce humaine tend à se différencier selon des processus extrêmement complexes qui aboutissent parfois à la formation de races génétiquement distinctes. Ils affirment que les groupes nationaux, religieux et culturels ne peuvent être considérés comme des races, et estiment nécessaire de limiter le concept de race exclusivement aux caractères physiques de nature héréditaire. Ils soulignent que les différences biologiques entre les hommes sont plus grandes à l'intérieur d'une même race que d'une race à l'autre. Ils rappellent en outre qu'il n'est pas prouvé que les croisements de races aient des effets biologiques néfastes; les effets sociaux —bons ou mauvais—des croisements de races peuvent, dans la plupart des cas, être attribués à des facteurs sociaux. En ce qui concerne les différences psychologiques entre groupes humains, ils s'accordent à reconnaître que la culture et le milieu jouent un rôle considérable dans la genèse de ces différences, et que l'on n'a pas pu jusqu'à présent établir l'existence de différences d'ordre racial dans les caractères psychologiques. D'un commun accord, ils dénoncent l'usage abusif qui est fait du concept de race en faveur du racisme: le racisme ne se justifie en aucune façon — pas plus sur le plan scientifique que sur le plan moral. Telles sont les conclusions adoptées à l'unanimité, après des débats approfondis, par le comité d'exeprts qui s'est réuni du 4 au 8 juin 1951 à la Maison de l'Unesco, à Paris. Dans son allocution d'ouverture, M. Jaime Torres Bodet, directeur général de l'Unesco, avait demandé aux experts de procéder en toute liberté à la mise au point, dans le domaine purement biologique, de la Déclaration sur la Race, déclaration élaborée par un premier comité, et publiée le 18 juillet 1950. M. Henri Vallois, qui présidait le comité, a souligné que les conclusions formulées plus haut, reprennent, précisent et complètent la Déclaration de juillet 1950. "La soi-disant base biologique du racisme s'écroule", a-t-il dit. M. Jaime Torres Bodet avait caractérisé l'esprit de ces travaux en déclarant: "Pour réduire dans les esprits le mensonge du racisme, nos moyens sont exclusivement du ressort de la connaissance scientifique. Notre arme est la vérité, rien que la vérité".

* * *

Paroles de la Bible

— Voici que je mets mes paroles dans ta bouche; vois, je t'établis en ce jour sur les nations et sur les royaumes, pour arracher et pour abattre.... et pour planter et pour bâtir. (Jérémie I, 9-10). (Texte préparé par la Société catholique de la Bible).

"Seul un plan d'ensemble, mis en pratique par des gens d'expérience peut maintenir l'effort économique"

(L'hon. Maurice Duplessis)

Le premier ministre visite les principaux centres miniers de l'Abitibi. — Chaleureux accueil de la population.

(De notre envoyé spécial, DOSTALER O'LEARY)

VAL-D'OR, Qué., 9 — Seul un plan d'ensemble, mis en pratique par des hommes d'expérience, peut maintenir à son rythme actuel l'essor économique formidable que connaît la province de Québec, depuis cinq à six ans.

Le premier ministre, M. Maurice Duplessis, qui s'exprimait cette opinion samedi soir au palais Olympia de Val d'Or, s'appliqua à mettre en lumière les réalisations de son gouvernement depuis six ans tant dans la région de l'Abitibi et celle de Témiscamingue que partout ailleurs dans la province. Il rendait visite aux populations du comté d'Abitibi-Est. Il était arrivé le matin en avion accompagné du trésorier de la province, M. Onésime Gagnon; il fut accueilli au champ d'aviation par Me Antoine Rivard, solliciteur général, arrivé plus tôt de Québec et par deux députés de la région abitibienne, MM. Jacques Miquelon, d'Abitibi-Est et Nil Larivière, de Rouyn-Noranda. Dans le cours de l'après-midi, M. Duplessis s'est rendu à Malartic où il fut reçu par le maire ainsi que par les autorités religieuses de la ville. Il a présidé l'inauguration des travaux de construction d'une école supérieure. Il a prononcé une brève allocution, annonçant, notamment, que l'octroi de $12,000 que le gouvernement devait donner pour la construction de l'Hôtel de Ville de Malartic serait porté à $15,000.

Voici un résumé du discours de M. Duplessis.

Après avoir, en français, remercié la foule de son chaleureux accueil et fait l'éloge du député d'Abitibi-Est, M. Jacques Miquelon, le chef du gouvernement tint à dire quelques mots dans la langue de la minorité anglaise.

Il affirma que la politique de son gouvernement était une politique inspirée d'un plan d'ensemble au lieu de la politique au jour le jour qui fut celle de ses adversaires: c'est une politique stable, dit-il, basée sur le respect de l'entreprise privée, dont les dirigeants, cependant, se doivent de comprendre leurs devoirs envers leurs employés et assumer leurs pleines responsabilités sociales.

Parlant ensuite des efforts du gouvernement en vue de développer l'industrie minière le premier ministre dit que, depuis 1945, on avait, pour la seule construction de routes dans l'Abitibi, dépensé plus de $7 millions et trois quarts et que l'on avait établi environ 670 milles de nouvelles routes. Le gouvernement a doté en outre la région d'écoles, d'hôpitaux, de Sanatoriums. En conclusion de ses remarques en anglais, M. Duplessis dit qu'en résumé la politique du gouvernement voulait assurer la stabilité et la sécurité de la province, sans fanatisme, dans le respect des deux races qui l'habitent.

DEVELOPPEMENT DE L'ABITIBI

Continuant dans notre langue, M. Duplessis parla du développement intensif de la province dont l'Abitibi avait profité. Il dit que son gouvernement avait su mettre à profit les ressources naturelles et faire en sorte que l'Abitibi qui, jadis, était dépourvu d'électricité ou n'en avait ju'à des prix exorbitants, en a aujourd'hui en abondance à un prix raisonnable.

"Aujourd'hui le développement de la région, que le gouvernement a toujours eu à coeur et continuera à avoir à coeur, vous a assuré une prospérité qui n'a rien de factice, dans votre région, seulement, le gouvernement a dépensé $5,351,598 pour la construction d'hôpitaux et sanatoriums. Vous n'aviez pas d'écoles et les institutrices rurales étaient obligées de travailler dans des conditions difficiles et à des salaires de famine.

Abordant ensuite le problème des routes, M. Duplessis dit qu'il y a encore beaucoup à faire en Abitibi: "On ne doit pas oublier que notre province est immense et que le développement parallèle de toutes ses régions exige des routes partout. Nous avons un vaste programme de voirie qui nous permet de faire face à tous les besoins.

PROMESSES

En réponse à une demande de M. Miquelon, le premier ministre dit que la route Barraute-Val d'Or, qui relevait de la colonisation, relèvera désormais du ministère de la voirie et sera terminée: "Et il ne s'agit pas d'une promesses d'élection. Nous faisons des travaux quand ils sont utiles et on ne les arrête pas après les élections, comme le faisaient nos adversaires. D'ailleurs c'est pour cela que la province, depuis 1944, a marché à pas de géants; jamais le Québec n'a connu une ère de prospérité analogue à celui qu'il connait actuellement". M. Duplessis dit qu'il se fait actuellement des travaux partout, travaux dont profite la population en salaires et travaux qui seront pour elle un actif dans l'avenir. Il dit que le chemin de fer de 340 milles des Sept Iles au centre de l'Ungava, qui sera construit au coût de plusieurs millions et qui donnera du travail à 5,000 ouvriers: "Jadis, dit-il, les gouvernements, quelque qu'ils fussent, rouge ou bleu, avaient l'habitude de donner des millions aux compagnies qui construisaient les chemins de fer. Le gouvernement de l'Union Nationale ne donne rien et la province en bénéficiera".

DECOUVERTES

M. Duplessis passa ensuite en revue les découvertes minérales faites récemment et énuméro quelques-unes des centrales électriques dont la construction vient de commencer ou qui viennent d'entrer en opérations. "On dit que tout ce progrès, toutes ces découvertes ne dépendent pas de nous. Mais est-ce que toutes ces richesses n'existaient pas dans la province de Québec avant 1945? Pourquoi le gouvernement d'alors ne songeait-il pas à les mettre en valeur?

POUR LE PEUPLE

"Mais il faut que ces richesses profitent au peuple"; et c'est la raison pour laquelle nous avons organisé un système d'écoles spécialisées dans tous les domaines afin de permettre à notre jeunesse d'acquérir les connaissances et les compétences nécessaires pour prendre les positions clés dans les industries de demain ou dans les industries déjà exitantes.

LA TUBERCULOSE

"Nous nous sommes aussi occupé de la santé publique, nous avons doté la province de 15,000 nouveaux lits d'hôpitaux;" l'assistance publique, grâce à laquelle les indigents et les pauvres peuvent se faire soigner et être hospitalisés pour rien, recevait en 1944, $4,000,000 du gouvernement; elle en reçoit aujourd'hui $15 millions et nous allons augmenter encore ce chiffre. Nous avons donné $10 millions pour protéger le peuple contre la tuberculose.

LES DROITS DES OUVRIERS

"Depuis notre arrivée au pouvoir, les salaires ont été augmentés de plus de $600 millions; les conditions de travail dans les chantiers ont été améliorés de 500 pour cent.

Nous avons fait reconnaître aux ouvriers leurs droits dans toutes les sphères; nous avant fait nommer des ouvriers dans les commissions du gouvernement, comme la commission des relations ouvrières, qui a un représentant des syndicats et des unions internationales.

"Et malgré toutes ces améliorations, nous avons diminué la dette de la province, comme vous l'a dit M. Gagnon. Si ce ne sont pas là des réalisations, si ce n'est pas là de la justice sociale en actes, dites-moi ce que c'est. Il faut de l'expérience pour diriger une province comme Québec et non pas seulement des hommes qui s'intitulent "grand homme" du jour au lendemain et qui n'ont jamais rien fait pour appuyer leurs prétentions.

M. GAGNON

Le trésorier provincial rappelle d'abord que c'est l'Union Nationale qui a créé le premier ministère des Mines et que c'est lui qui en a été le titulaire". Ce fut là, dit-il, reconnaître de façon pratique l'importance de notre industrie minière, et c'est à partir de ce moment que notre essor minier a véritablement commencé. En 1944, notre production minière n'était que de $39,000,000 par année; elle fut, en 1950, de $217,965,000. C'est encore l'Union Nationale, qui a commencé la politique des villages miniers et qui a créé dans l'Abitibi, au lac Dozois, la première Hydro-Québec, deux réalisations dont les bons effets se font sentir depuis. Le ministre a terminé en disant que sous le gouvernement Duplessis c'est toute la province qui se développe à un rythme inconnu jusqu'ici.

Me ANTOINE RIVARD

Le solliciteur général rappelle qu'il est venu dans l'Abitibi en 1936 et qu'il a assisté à l'éclosion des premiers villages miniers. "Ces villages miniers, dit-il, sont devenus en moins de quinze ans des villes bourdonnantes d'activité". M. Rivard dit ensuite tout le bien qu'il pense des pionniers de l'Abitibi, de ceux qui ont imité dans le Nord-Ouest du Québec le geste de nos pères sur les rives du Saint-Laurent. Il brosse alors un rapide tableau des oeuvres de l'Union Nationale.

M. MIQUELON

Le député d'Abitibi-Est a dit à ses électeurs ce que le comté a reçu de Québec depuis 1944: "Pas un comté, dit-il, ne s'est transformé aussi vite que le nôtre, ce qui prouve que le gouvernement nous a traités avec une grande générosité.

La soirée était sous la présidence des maires de Val d'Or, M. Oza Tétrault, de Bourlamaque, M. Edward Viney et de Barraute, M. Michel Grimard.

Le trésor de la SANTÉ

par le Dr. C.-A. DEAN

Le hâle de la peau est dangereux pour la santé

Le hâle de la peau est en fait une irritation de la peau. Ce n'est pas en soi un signe de bonne santé. Le hâle ne devrait jamais être un but, mais seulement un accident dû à l'exposition au soleil lorsqu'on se repose ou qu'on s'amuse au grand air. Comme le hâle n'est autre chose qu'une brûlure, on ne devrait l'acquérir que graduellement par de courtes expositions de cinq ou dix minutes par jour au début. On peut être brûlé sérieusement même lorsque le ciel est nuageux et que le soleil n'est pas visible. Les lotions et les crèmes contre le hâle diminuent l'intensité de la brûlure et permettent d'acquérir le hâle plus lentement. Les diverses préparations utilisées à cette fin contiennent des produits chimiques qui filtrent les rayons ultraviolets du soleil. Ils contiennent des produits tels que l'oxyde de zinc, l'acide borique, l'acide pra-aminobenzoïque, la quinine, l'acide tannique, la calamine et la pyribenzaine, (antihistamine). L'acide tannique et l'oxyde de zinc sont probablement les produits les plus sûrs de ces préparations. Quelques-uns des autres produits peuvent sensibiliser la peau et produire de l'eczéma. Le hâle de la peau résulte d'un accroissement dans la pigmentation de la peau, (c'est le mécanisme de défense de la peau contre la lumière solaire). Les brunettes supportent mieux la lumière du soleil que les blondes et les rousses parce que les brunettes possèdent plus de pigments dans la peau au début.

Q. — Est-il possible d'avoir un rein déplacé sans ressentir de douleur ? Cela peut-il être causé par une chute ?

R. — On peut avoir un rein déplacé sans éprouver aucun symptôme. Les symptômes apparaissent ordinairement lorsqu'il se produit une obstruction dans le cheminement de l'urine ou lorsqu'il y a infection. La situation même du rein ne provoque aucun symptôme. Le déplacement du rein est souvent congénital. Cependant un coup violent ou une chute peuvent provoquer un déplacement du rein.

Le prochain article du Dr Dean, intitulé : "Danger des insecticides", paraitra dans la "Patrie" quotidienne de mardi, le 10 juillet.

Sept morts violentes...

(Suite de la page 3)

rébrale peu après son admission. Les agents Labonté et Lacroix, de radio-police, ont fait les constatations d'usage.

MORTELLE COLLISION

Un homme de 55 ans, M. Léonard White, qui demeurait à 550, 24e avenue, à Lachine, a succombé vers 6 h. samedi soir, aux blessures qu'il avait subies quelques heures plus tôt, lors d'une collision survenue à l'intersection de la rue Broadway et de la 35e avenue, à Lachine, entre l'auto qu'il conduisait et un camion, conduit par M. Jacques Tessier, autre citoyen de Lachine. Le corps de la victime fut transporté à la morgue de la rue St-Vincent, à Montréal, pour fins d'enquête du coroner. Les agents Guy Galarneau et Yvanhoe Collette, de radio-police, ont fait les constatations d'usage dans ce cas.

PIETON TUE

M. Alfred Séguin, 42 ans, domicilié à l'île Charron, a succombé à l'hôpital St-Luc, samedi soir, aux blessures subies lorsqu'il fut heurté par une automobile, en bordure de la route, chemin Marie-Victorin, quelques heures plus tôt. La voiture était conduite par M. Frank Beaudet, 295, avenue Querbes, qui stoppa aussitôt après l'accident.

Société d'une Messe

M. l'abbé Louis-Philippe Choquet, ancien curé de Saint-Louis-de-Gonzague, décédé le 2 juillet courant, à Varennes, était membre de la Société d'une Messe.

Un total de 343 nouvelles corporations se sont enregistrées en Finlande dans le seul mois de février.

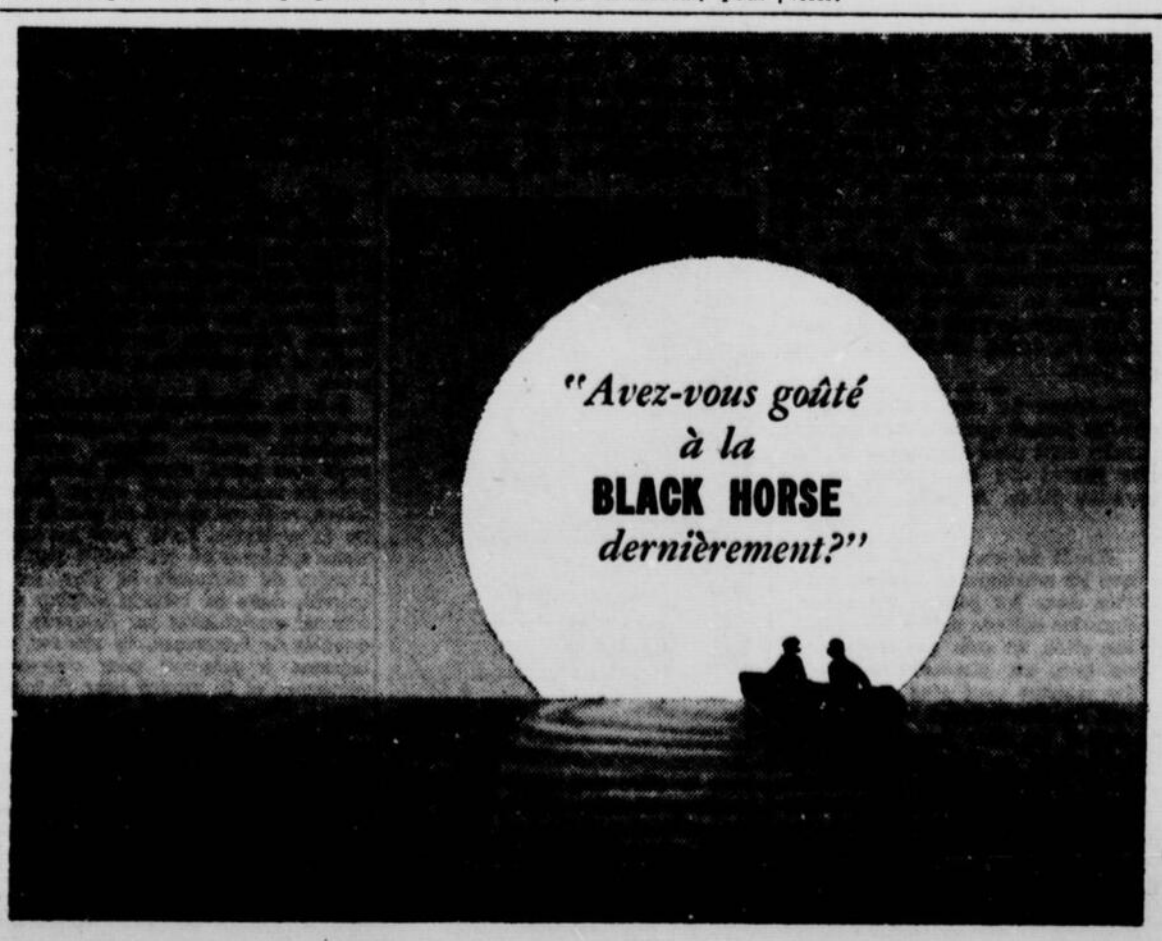

LE ROYAUME des Femmes

Réponse à TOUS

Q.—Un jeune homme avec qui j'ai beaucoup sorti durant une année m'a assurée de son amour en maintes occasions et je l'ai cru. Puis, récemment, il est parti pour un long voyage d'affaires et m'a promis alors de m'épouser à son retour. Durant les semaines qui ont suivi, il m'a écrit régulièrement et tendrement, mais soudain, les lettres se sont espacées et depuis trois mois, plus rien. Je ne sais que penser et me décourage car j'ai appris indirectement par l'un de mes frères qu'il est en parfaite santé et que ses affaires prospèrent.

Coeur brisé

R.—Si après avoir demandé une explication nette et franche à votre ami vous constatez que ses sentiments ont changé il sera sage d'essayer de l'oublier. Il est possible qu'au hasard du voyage ce garçon évidemment de tempérament léger ait jugé agréable de diriger ailleurs ses attentions. Puisqu'il en est ainsi, autant vaut que vous soyez fixée sur sa constance avant le mariage qu'après, ne pensez-vous pas? La peine que vous éprouvez passera car même s'il est vrai qu'un premier amour laisse en l'âme délicate des traces ineffacables, il se peut que le bonheur refleurisse pour vous sous une autre forme.

Pour le moment intéressez-vous le plus possible à la vie de votre entourage, faites beaucoup de sport et pratiquez une activité bienfaisante quelconque. Peu à peu le calme se fera de nouveau en votre coeur et vous retrouverez joie de vivre et santé morale.

Célibataire :

Certes monsieur, il est ennuyeux d'avoir à effectuer le recommodage de ses bas percés, de chercher à enfiler des chaussettes qu'une blanchisseuse sans expérience a laissées rétrécir, mais vous vous épargnerez ces désagréments si vous vous procurez à l'avenir les bas de nylon qui résistent admirablement à l'usure demeurent comme neufs après plusieurs lavages. On nous assure d'ailleurs que les vêtements de nylon, résistants, durables, pratiques, confortables, et méprisés des mites, conviennent particulièrement aux hommes et surtout à ceux qui ne peuvent compter sur une ménagère pour soigner leur garde-robe.

Amie du courrier :

Fait intéressant pour vous et les maîtresses de maison qui ont à se plaindre des odeurs persistantes de cuisine, on nous apprend qu'un jeune ingénieur américain a réussi à mettre à point, sous forme d'une minuscule lampe électrique avec applique murale, un accessoire propre à purifier l'atmosphère du home, à enrayer les odeurs de cuisson, la fumée, l'humidité, en un mot à transformer en ozone l'oxygène de l'air environnant. L'applique et les ampoules se vendent séparément, et une ampoule peut durer six mois, même en étant utilisée 24 heures par jour.

Q.—L'une de mes amies prétend que les jeunes garçons des localités rurales sont plus disposés à se marier jeunes que les garçons de nos grandes villes. A-t-elle raison?

Ninon

R.—Il est en général reconnu que les mariages se bâclent plus vite dans les petites villes que dans les milieux agités des grandes cités. Et cela parait-il parce que, en plusieurs localités les garçons sont plus nombreux que les femmes, et aussi parce qu'il y est plus facile pour les jeunes de se rencontrer et de lier connaissance. Du moins c'est ce que semblent prouver les statistiques.

Annie

On ne vieillit jamais

Du moins lorsqu'il s'agit de déguster de la crème glacée, Mme Pauline WILSDORF, âgée de 105 ans, qui vient d'arriver de Pologne aux Etats-Unis trouve délicieuse la coupe de crème glacée qu'on lui a servie. A ses côtés, la petite Elizaveta, 5 ans, fillette adoptive de son fils qui surveille avec intérêt sa grand'maman. La vieille dame est venue finir ses jours avec les siens, émigrés aux Etats-Unis.

Belle saison

C'est le temps des joyeux pique-niques

Sur nos marchés: LEGUMES: betteraves, choux, choux-fleurs, céleri, laitue, radis, oignons verts, épinards et pois verts, FRUITS: fraises, framboises, melons, etc., abondent.

Quand les jours chauds ramènent, pour les citadins surtout, les excursions, les pique-niques sur l'herbe et les fêtes champêtres, la ménagère se retrouve encore devant un problème embarrassant: "Que leur donnerais-je à manger ?

UNE MINE D'OR

Les Economistes ménagères de la Section des Consommateurs, Ministère de l'Agriculture du Canada, toujours à l'affût, offrent, un feuillet sur la préparation des sandwichs. Ce feuillet est une petite mine de renseignements à ce sujet. On y donne, par exemple, des suggestions pour varier la présentation en combinant différentes sortes de pain, de garnitures; on y explique comment calculer la quantité de beurre, de garniture, de viandes, d'oeufs, par pain.

On sait que pour les sandwichs on emploie un pain spécial à forme carrée lequel peut peser 1½-2 livres et 3 livres. Celui de 1½ livre peut, selon l'épaisseur coupée, donner de 30 à 40 tranches, conséquemment de 15 à 20 sandwichs; il requiert environ ¼ de livre de beurre défait en crème et ½ livre de garniture. Pour les sandwichs préparées à la viande froide, une livre de viande froide tranchée suffit pour un pain. Une douzaine d'oeufs cuits durs garnissent environ 20 à 25 sandwichs et une livre de viande froide tranchée, 15 à 20 sandwichs.

SUGGESTIONS

On trouve aussi, dans ce feuillet, environ soixante-dix suggestions pour varier les garnitures ainsi que pour ajouter de la couleur aux sandwichs de fantaisie. Le fromage, les viandes, le jambon, les oeufs, la volaille, le beurre d'arachide, les légumes, les fruits et les amandes y paradent joliment.

Pour les réceptions, à l'heure du thé ou autres occasions, des suggestions de sandwichs roulés rubans, damiers; pour une petite réception intime, un pain de sandwich servi sur un nid de laitue, voilà qui résoud en grande partie le problème. Enfin, pour les occasions spéciales où les invités sont au nombre de cinquante ou plus, on a calculé, dans ce bulletin *qu'elles distribuent gratuitement sur demande*, les quatités de breuvages, de viandes, de légumes à préparer pour cinquante personnes et le service pour chacune.

QUANTITES

Ainsi, si on décide de servir du jus de tomates pour un tel groupe on devra se pourvoir d'environ, 200 onces, c'est-à-dire, dix boîtes de vingt onces ou deux de cent cinq; pour les hors-d'oeuvres, céleri, olives ou marinades, environ huit bons pieds de céleri, une pinte d'olives et une pinte de marinades. La quantité de viande varie selon qu'elle est ou n'est pas exempte d'os. Avec les os, on calcule environ ½ livre par personne et, sans les os, de ¼ à ⅓ de livre par personne, soit 15 à 16 livres de viande sans os pour cinquante convives. Un repas à la dinde ou au poulet rôti requiert 40 livres de dindes et 50 livres de poulets puisqu'il y a un plus fort pourcentage d'os dans le poulet que dans la dinde. Le plat le plus économique à servir est probablement le pain de viande pour lequel sept livres de viande hachée allongée de céleri, d'oignons, etc., donneront un pain de viande de 12½ livres, de quoi servir cinquante personnes.

Pour le service des légumes on recommande, quand elles sont pilées, ½ tasse de pommes de terre par personne soit 15 livres et, en escaloppes, 12 livres; 15 livres de carottes, de chou ou de betteraves et 12 boîtes de pois verts de vingt onces.

Si vous avez un pique-nique, une réception à organiser, écrivez immédiatement aux Economistes ménagères de la Section des Consommateurs, Ministère de l'Agriculture à Ottawa. Elles vous enverront, gratuitement sur demande, leur feuillet sur les sandwichs.

Impératrice de Détroit

C'est le titre que vient de se voir décerner Pauline Gugelyk, 22 ans, gagnante d'un concours de beauté qui a marqué le 250e anniversaire de fondation de la ville de Détroit, aux Etats-Unis. Il y avait 350 concurrentes.

Pour les Gourmets

BOUILLON BRUN POUR SOUPES

Jarret de boeuf de 6 livres.
4 pintes d'eau froide
½ tasse d'oignon tranchée
½ tasse de carottes en cubes
½ tasse de navets en cubes
½ tasse de céleri et de feuilles en cubes
2-3 petits bouquets persil
1 petite feuille de laurier
2 clous de girofle
Pincée de marjolaine
½ c. à thé de poivre
2 c. à thé de sel.

Coupez la viande en petits morceaux; fendez l'os. Mettez la moitié de la viande dans le pot, ajoutez l'eau, laissez reposer 30-40 minutes. Grattez la moëlle des os, faites fondre et lorsque c'est chaud ajoutez le reste de la viande; faites brunir sur tous les côtés. Ajoutez la viande et l'eau dans le pot; amenez lentement au point d'ébullition. Faites mijoter ¾ heures. Ajoutez les légumes et les assaisonnements, faites mijoter encore pendant 2 heures. Egouttez et faites refroidir Ceci fait un bouillon de 3 pintes.

FOIE DE VEAU SAUTE AUX OIGNONS

Coupez des oignons en tranches, faites-les revenir dans du beurre; quand ils sont bien colorés, ajoutez des tranches de foie de veau avec un peu de farine, du sel et du poivre. Laissez cuire quelques minutes, retournez le foie, laissez cuir encore ; au moment de servir, mettez du persil haché, un filet de vinaigre et un morceau de beurre frais.

Trois petits frères

PATRON No 707. — En admirant vos jolis accotoirs, vos invités auront presque envie de chantonner: "trois p'tits frères se tenaient sagement, sur un doux fauteuil, oh! oui bien à l'aise"...

35¢

LE PATRON LAURA WHEELER No 707 comprend les explications nécessaires à la réussite du travail.

Si vous désirez obtenir la brochurette illustrée: "LAURA WHEELER NEEDLECRAFT BOOK", vous n'avez qu'à faire parvenir votre nom, votre adresse et 35 cents à : Bureau des modes, "LA PATRIE", Montréal.

Pour obtenir les patrons de la "Patrie", envoyez la somme de 35 cents par patron, taxe comprise, en mentionnant très lisiblement: Nom, adresse, taille et numéro du patron désiré. Adresser le tout à: Bureau des modes la "Patrie", Montréal.

Vols dans la Beauce

QUEBEC, 9. (D.N.C.)—La Sûreté provinciale a été alertée mercredi pour deux vols avec effraction commis récemment dans la division de Beauce.

Un des chalets de l'hôtel Poulin, de Sainte-Marie, a reçu la visite de maraudeurs qui s'y sont introduits clandestinement et se sont enfuis avec plus d'une centaine de dollars d'articles divers.

Un autre vol avec effraction a été commis au garage Shell de Beauceville où les intrus se sont emparés de caisses d'huile et ont causé des dommages matériels assez élevés.

L'ART DE BIEN S'HABILLER

Si vous êtes élancée

La large ceinture soulignant la taille réduira l'effet de hauteur.

N'oubliez pas les capes et étoles qui ont les mêmes avantages.

Mondanités

Fiançailles

—On annonce les fiançailles de Mlle Monique Gauvreau, fille de M. Roméo Gauvreau, d'Outremont, et de Mme Gauvreau, décédée, avec M. Louis Massue, fils de M. et de Mme Huet Massue, de Montréal.

Réceptions

Mme Henri Lemieux recevait ces jours derniers à cinq heures, à l'hôtel Ritz-Carlton, en l'honneur de Mme Andrew Beaubien à l'occasion de son départ pour l'Europe.

Dernièrement, Mme Yves Ménard donnait un shower d'ustensiles de cuisine en l'honneur de Mlle Armelle Ménard. Le thé et les glaces furent servis par Mmes Eugène Ménard, Lucien Goyette, Auguste Laflamme et Léon Boyer.

Mlles Lauzon, de Westmount, recevaient, à l'heure du thé, à l'occasion du retour de voyage de M. Jean-Paul Lauzon et de Mme Lauzon (Georgette Lavoie). La table était décorée de fleurs de saison.

Bisson-Foisy

En la chapelle du Sacré-Coeur de l'église Notre-Dame, M. l'abbé Paul Archambault bénissait dernièrement le mariage de sa nièce, Mlle Madeleine Foisy, fille du notaire et de Mme Bernard Foisy, de Montréal, avec M. Jacques Bisson, fils du docteur et de Mme R.-D. Bisson, de Montréal. Des corbeilles de glaïeuls, de pivoines et de mufliers décoraient le sanctuaire et la nef. Le docteur Bisson était le témoin de son fils. Accompagnée de son père, la mariée portait une robe française, de dentelle belge avec touche bleu pervenche à l'encolure et recouvrant un fourreau de taffetas de même ton, un chapeau de tulle et un bouquet colonial de roses Talisman.

Le docteur François Bisson, frère du marié, et M. André Archambault, cousin de la mariée, plaçaient les invités. Mme Foisy, mère de la mariée, portait une robe de chiffon et dentelle française gris argent, un grand chapeau de moire et velours noirs, des accessoires assortis et un réticule piqué de roses-thé. Mme Bisson, mère du marié, portait une robe de crêpe marine avec incrustations de guipur, un chapeau de tulle marine réhaussé de fleurs françaises, des accessoires de même nuance et des gardénias à l'épaule.

La cérémonie fut suivie d'une réception intime à l'hotel Ritz-Carlton où les salons étaient décorés de pivoines et de mufliers. M. et Mme Bisson partirent ensuite pour un voyage dans les Adirondaks. Pour voyager, Mme Bisson portait un costume couturier sable et rose, avec court manteau assorti, un feutre italien beige orné de plumes de faisan et des accessoires de lézard.

M. et Mme Maurice BRUNEAU (Evelyne Bergeron), dont le mariage fut béni récemment en l'église du Sacré-Coeur.
(Photo Studio L. Alain)

Mlle Thérèse BEAUCAGE, fille de M. et de Mme Joseph Beaucage, et M. Victor CARDINAL, fils de M. et de Mme Victor Cardinal, dont le mariage sera célébré le 14 juillet, à neuf heures, en l'église Notre-Dame des Neiges.

Taillon-Saint-Jacques

A neuf heures, en l'église Notre-Dame du Saint-Sacrement, M. Raoul Gagnon, P.S.S., bénissait dernièrement le mariage de Mlle Janine Saint-Jacques, fille de M. et de Mme Robert St-Jacques, avec M. Bernard Taillon, fils de M. et de Mme Arthur Taillon. Des glaïeuls et des lis ornaient le sanctuaire. Accompagnée de son père, la mariée portait un ensemble de crêpe organdi brodé neige et un court voile de tulle illusion maintenu sous un bandeau de stéphanotis. Elle tenait un livre d'heures à signets de lis et de stéphanotis. Pendant la messe, un programme de chant fut exécuté par M. et Mme Gustave Longtin.

Mme Saint-Jacques, mère de la mariée, portait une robe de faille orchidée avec parure de martre de Russie, un chapeau de bakou marine, des accessoires de même nuance et une touffe d'oeillets blancs à l'épaule. Mme Taillon, mère du marié, portait un ensemble de crêpe gris, un chapeau de paille de fantaisie noire avec aigrette blanche, des accessoires noirs et des fourrures de martre japonaise ainsi que des roses rouges au corsage. Une réception suivit la cérémonie. M. et Mme Taillon partirent ensuite pour l'Ile d'Orléans. Pour voyager, la mariée portait un costume couturier jaune, un chapeau de milan marine, des accessoires de même teinte et des oeillets blancs à l'épaule.

Howard-Delisle

A Sherbrooke, dernièrement, en l'église Saint-Patrice, avait lieu le mariage de Mlle Pauline-Loretta Delisle, fille de M. et de Mme John Delisle, de Bulwer, Qué., avec M. Roy-Elsmore Howard, fils de M. H.-C. Howard et de Mme Howard, décédée. La bénédiction nuptiale leur fut donnée par le R.P. R. Moisan et pendant la messe, M. Kenneth Hetherington exécuta le programme de chant. Mme Shea touchait l'orgue. La mariée, accompagnée de son père, portait sur un fourreau de taffetas, une robe de tulle blanc, un court voile de tulle illusion et un bouquet de roses, de stéphanotis et de pois de senteur.

Mme Wells Coates, la dame d'honneur, portait une robe de taffetas blé d'or avec bandeau de pois de senteur jaunes et mauves et bouquet de mêmes fleurs. M. Ian Barry était le garçon d'honneur. MM. Thomas-E. Earle et Frank-R. Delisle plaçaient les invités. Mme Delisle portait une robe de nylon imprimé marine et blanc, un chapeau dans les mêmes tons et un bouquet d'oeillets.

Après une réception, M. et Mme Howard partirent pour la Nouvelle-Ecosse. Pour voyager, Mme Howard portait un costume de shantung marine, des accessoires blancs et une touffe de gardénias.

Domingue-Côté

A dix heures, en l'église Saint-Edouard, de Knowlton, M. l'abbé André Côté bénissait le mariage de Mlle Anita Leroux, fille de M. et de Mme Herménégilde Leroux, de Granby, avec le docteur Charles Domingue, de Montréal, fils de M. Delphis Domingue, de Marieville. Une profusion de pivoines et de glaïeuls blancs décorait le sanctuaire; des gerbes de mêmes fleurs nouées de satin blanc, ornaient les bancs des invités.

M. Ovila Hains était garçon d'honneur. Me Doris Robert et M. Roger Barré plaçaient les invités. Pendant la cérémonie, un programme de chant fut exécuté. Mlle Marie-Paule Bailly touchait l'orgue. M. Vincent Domingue était le témoins de son frère.

Accompagnée de son père, la mariée portait une robe de dentelle grège sur fourreau de taffetas, un chapeau de grosgrain blanc réhaussé de petites ailes et une cascade de roses et de stéphanotis blancs. Son unique bijou consistait en une parure de pierres du Rhin cadeau du marié. Mme Leroux, mère de la mariée, portait une robe de faille turquoise avec chapeau de milan beige et des orchidées au corsage.

Après une réception à la villa de M. et de Mme Emile Isabelle, les mariés partirent pour une croisière sur les Grands Lacs. Pour voyager, Mme Domingue portait un costume de gabardine parme, un chapeau chinois de dentelle de paille rose orné de velours parme, des accessoires assortis et une orchidée à l'épaule. A leur retour, le docteur et Mme Domingue habiteront à Outremont.

Milot-Gauthier

Ces jours derniers, à dix heures, en l'église Saint-Louis de Terrebonne, M. l'abbé L.-J. Gervais, curé, bénissait le mariage de Mlle Lucile Gauthier, fille de M. J.-B. Gauthier, décédé, et de Mme Gauthier, de Terrebonne, avec M. Jules Milot, fils de M. et de Mme Noé Milot, de Yamachiche, décédés.

Pendant la messe, un programme de chant fut exécuté par Mlles Thérèse et Rita Gauthier et M. Gaston Favreau. M. Georges Gauthier et le docteur Patrice Gauthier plaçaient les invités. M. Théode Gauthier accompagnait sa soeur et M. Paul Milot servait de témoin à son frère. La cérémonie fut suivie d'une réception. Les mariés partirent ensuite pour la Gaspésie.

Déplacements

Mme Louis Morin et Mlles Paule et Marie Morin, de Sillery sont arrivées, cette semaine, à bord de l'"Empress of Scotland" d'un voyage de quelques mois en Europe au cours duquel, elles ont visité l'Angleterre, la Belgique, l'Italie et la France.

M. et Mme Pierre Leduc passent la saison à La Malbaie.

M. W. C. J. Meredith, C.R., et son fils, Frederick, partent pour Prout's Neck, Maine.

Mme J. Lionel L'Heureux a passé la fin de semaine chez sa soeur, Mme Marois, à Saint-Eustache.

Mlle Françoise Côté, de Longueuil fera un séjour à Val David.

M. et Mme Roma Léger et leur fille, Rose-Marie, passent une quinzaine à Clarenceville, les invités de M. et de Mme Mozart Léger.

QUEBEC

En l'église du Très Saint-Sacrement, le samedi 21 juillet, à dix heures sera bénit le mariage de Mlle Jacqueline Caron, fille du Dr A.-N. Caron, décédé et de Mme Caron, avec M. Gaston Blanchet, i.p., fils de M. et de Mme Hervé Blanchet, de Thetford-les-Mines.

M. Jean Lesage, M.P., et Mme Lesage se sont embarqués à bord de l'"Empress of Scotland" pour un voyage de deux mois en Europe.

M. et Mme William Montreuil sont partis pour Matane-sur-Mer.

M. et Mme F.-Dominique Trottier, de Saint-Casimir, comté de Portneuf, annoncent le mariage de leur fille Odile, à M. Gabriel-M. Pelletier, fils du juge et madame Maurice Pelletier, de Lauzon. La bénédiction nuptiale leur sera donnée à l'église Saint-Dominique, samedi le 14 juillet à 9 heures.

OTTAWA

On annonce les fiançailles de Mlle Myreille Barrette, fille de M. et de Mme Oscar Barrette, de Hull, à M. Marcel Racine, fils de M. et de Mme Edgar Racine. La bénédiction nuptiale leur sera donnée le lundi 16 juillet prochain, à dix heures, en l'église Notre-Dame de Grâce, de Hull.

Mlle Sandra Coupal, de New-York, est actuellement à Ottawa chez ses parents, le Dr et Mme J.-L. Coupal.

Mme Pierre Asselin et ses enfants sont en villégiature à Trois-Pistoles pour la saison estivale.

Le Dr et Mme Léonard Roussel ont fait un court séjour à Laval-sur-le-Lac, les invités de l'honorable sénateur et de Mme Armand Daigle.

Me Jean Lesage, M.P., secrétaire parlementaire de l'honorable L.-B. Pearson et chef de la délégation canadienne au conseil économique et social à Genève, s'est embarqué à bord de l'"Empress of Scotland" pour un voyage de deux mois en Europe, Mme Lesage l'accompagne.

Mlle R. Bocock, qui a passé quelque temps à Ottawa, l'hôte de sa tante, Mme Douglas Abbott s'embarquera le 31 juillet pour retourner à Johannesburg, Afrique du Sud.

LES PATRONS DE LA "PATRIE"

35¢

PATRON No 4914.— Petite robe bien simple rehaussée seulement par une piqûre au col, aux épaules et aux poches. Des monogrammes sauront ajouter une note tout à fait personnelle.

LE PATRON ANNE ADAMS No 4914 est offert dans les tailles 34, 36, 38, 40, 42, 44, 46, 48, 50. La taille 36 requiert 3⅞ vgs d'un tissu de 39 pcs.

Si vous désirez obtenir le catalogue des modes printemps-été 1951 publié par ANN ADAMS, envoyez votre nom, adresse et la modique somme de 35 cents. Adressez le tout à: Bureau des modes, "La Patrie", Montréal.

Pour obtenir les patrons de la "Patrie", envoyez la somme de 35 cents par patron, taxe comprise, en mentionnant très lisiblement: Nom, adresse, taille et numéro du patron désiré. Adresser le tout à: Bureau des modes la "Patrie", Montréal.

Félicitations au sujet des guides

Le conseiller municipal Emile Pigeon vient d'écrire à Son Honneur le maire Camillien Houde et aux autres membres du comité exécutif de la ville de Montréal pour les féliciter d'avoir décidé d'appliquer rigoureusement le règlement municipal relatif aux guides touristiques dans les limites de la ville de Montréal.

"Montréal se doit d'avoir des guides compétents," de déclarer M. Pigeon, "des bureaux d'information aux ponts pour donner des renseignements aux touristes, des employés permanents avec brochurettes touristiques sur notre ville, les renseignant sur les beautés qu'offre cette dernière, ainsi que notre vie économique, sociale et sur les autres domaines intéressant les touristes."

Portrait du regretté Cardinal Villeneuve

QUEBEC, 9. (D.N.C.)—Une nouvelle peinture de feu S. Em. le Cardinal Jean-Marie Rodrigue Villeneuve, prédécesseur de S. Exc. Mgr Maurice Roy, sur le trône archiépiscopal de Québec, est installée au salon de l'archevêché. Elle remplace celle que l'on pouvait voir depuis la mort du regretté prélat. L'auteur un jeune artiste français de grand talent, M. M. Braidy.

14 blessés dans un accident d'autobus à St-Vincent-de-Paul

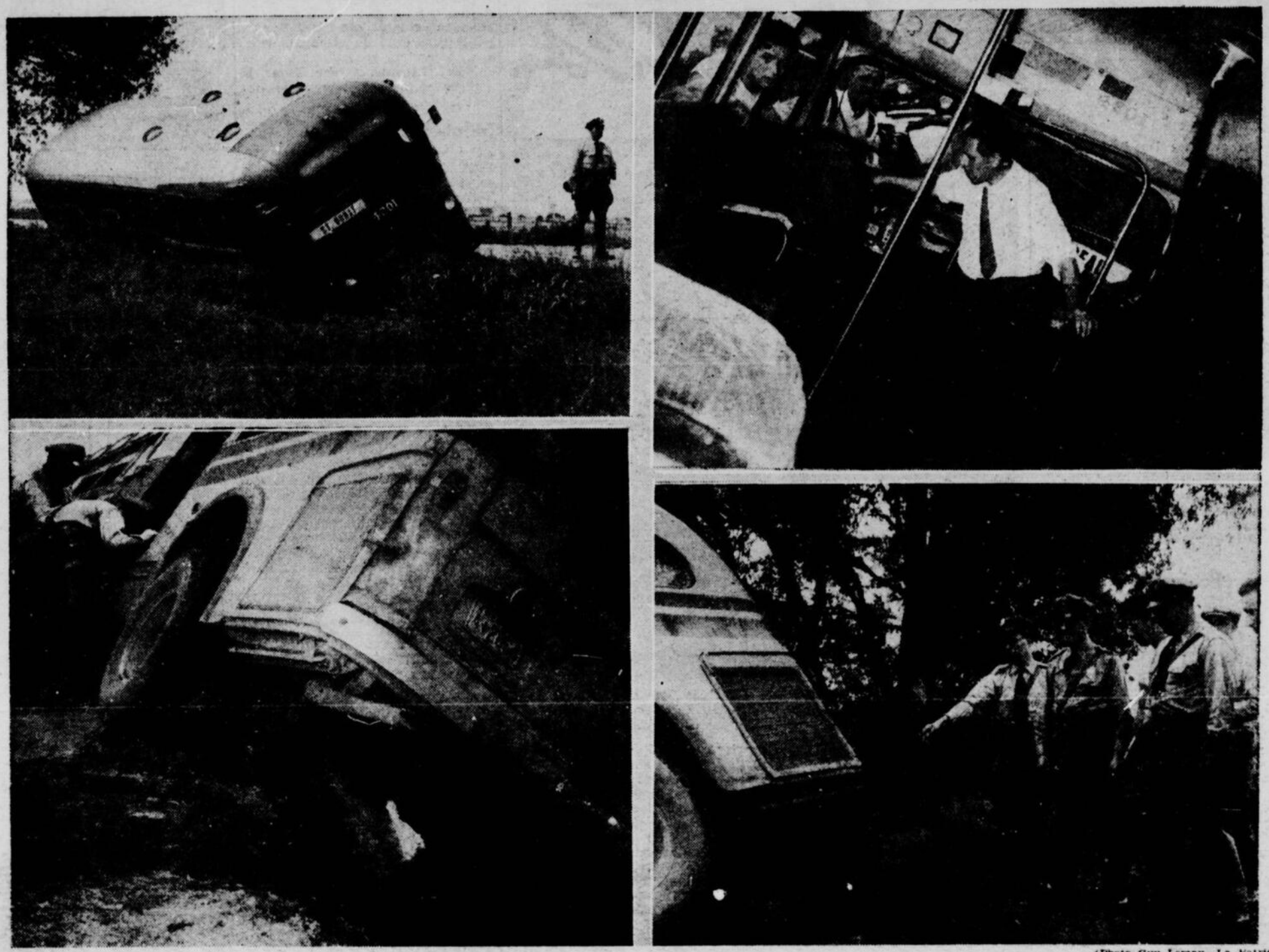

(Photo Guy Lemay—La Patrie)

Un accident survenu à quelques milles de Saint-Vincent-de-Paul peu avant dix heures, samedi matin, a fait 14 blessés. Ces derniers étaient tous dans un autobus de la Compagnie de Transport Provincial qui roula dans le fossé en effectuant une rencontre. En haut à gauche, l'autobus dans le fossé; à droite, M. Jacques TREPANIER, de la "Patrie", examine les dégâts à l'intérieur de l'autobus qui fait un angle de 45 degrés avec la chaussée. En bas dans le même ordre, un morceau du ponceau que l'autobus a arraché en prenant le fossé; enfin, les agents Z. CARDINAL, L. FRANCOEUR et A DOUSSETTE, de la circulation provinciale, qui furent dépêchés sur les lieux.

Nouveau message de Truman pour éviter le pire en Iran

TEHERAN, Iran, 9 — (PA) — Le président Truman a envoyé un message personnel, aujourd'hui, au premier ministre de l'Iran, Mohammed Mossadegh, probablement pour lui conseiller la modération dans la dispute entre son pays et la Grande-Bretagne à la suite de la nationalisation de l'industrie du pétrole.

"Un peu tard", a déclaré un porte-parole iranien lorsque l'ambassadeur américain remit le message du président des Etats-Unis. L'ambassadeur Henry F. Grady a refusé de discuter la teneur du message, se contentant de le remettre à son destinataire.

Le diplomate américain a déclaré que Mossadegh rendrait ce message public dans la journée. Bien que son contenu soit demeuré secret, certaines autorités croient qu'il contient une solution de dernière heure pour mettre fin à l'impasse actuelle.

Le cabinet iranien l'étudiera aujourd'hui au cours d'une séance prévue pour étudier la proposition de la Cour internationale de La Haye. D'après certains milieux officiels, le cabinet serait décidé à rejeter la proposition de la Cour internationale de Justice.

La crise iranienne du pétrole entre dans sa semaine cruciale. La dernière chance d'arriver à un compromis réside dans l'appel du président Truman au premier ministre de l'Iran, Mohammed Mossadegh.

Aussi longtemps que l'Iran ignorera les propositions de la Cour internationale de Justice de La Haye, un porte-parole britannique a déclaré que l'impasse subsisterait et que l'Anglo-Iranian Oil Company retirerait bientôt ses techniciens de la raffinerie d'Abadan. Le départ des Britanniques entrainerait presque inévitablement l'arrêt de la production.

On croit que puisque la Cour de La Haye a rendu sa décision, le président Truman demandera au gouvernement iranien de s'y plier.

Le ministre des Affaires étrangères de l'Iran, Bagher Kazemi, a déclaré devant le Parlement, hier, que les décisions de cette Cour étaient "fantastiques et déloyales."

Tandis qu'il parlait, une foule de plusieurs milliers de Musulmans manifestait à l'extérieur, réclamant une "guerre sainte" si les Britanniques essaient de conserver le contrôle sur les champs pétrolifères de l'Anglo-Iranian Oil et sur la raffinerie.

En dépit des discours et de ces manifestations, il reste posé que le gouvernement de Mossadegh n'a pas formellement rejeté la proposition de la Cour de La Haye laquelle demande que l'application de la loi des nationalisation soit suspendue et qu'un conseil, comprenant des Iraniens et des Britanniques, soit constitué pour contrôler l'industrie du pétrole jusqu'à ce qu'un statut final soit trouvé.

La manifestation devant le Parlement fut organisée par Mojaheddin, un combattant de l'Islam, mais elle n'attira pas autant de monde que prévu.

Chams Chanatabadai a annoncé néanmoins la création d'un "comité national de défense" et invité des volontaires à signer un engagement en cas d'une guerre sainte.

Enfin, le vice-premier ministre, Hossein Fatimi, a annoncé le lancement d'un emprunt de $62,500,000 pour subvenir aux frais qu'entrainera la politique actuelle du gouvernement.

Les experts sont sceptiques sur les chances de succès de cet appel de fonds.

L'"Aventure" à Montréal

Le deuxième navire de guerre français à visiter le port de Montréal, cette année, sera la frégate l'"Aventure", attendue jeudi à Montréal.

Ce vaisseau a passé la saison de pêche à la morue sur les bancs de Terre-Neuve, avec port d'attache aux îles St-Pierre et Miquelon.

Durant son séjour à Montréal, la frégate recevra la visite du maire Houde et des officiers commandants des trois armés à Montréal. Des réceptions auront lieu, d'autre part, à terre en l'honneur des officiers et marins du navire. L'équipage se compose de 17 officiers et de 105 marins.

Quatorze blessés quand un autobus verse dans un fossé

Quatorze personnes ont été blessées, dont l'une assez grièvement, peu avant dix heures samedi matin, lorsqu'un autobus de la compagnie de Transport Provincial a roulé dans un fossé, en bordure de la route nationale, entre Saint-Vincent-de-Paul et Terrebonne.

Le conducteur de l'autobus, M. Jean-Paul Lévesque, 1270, rue Panet, tenta de diriger son véhicule à l'extrême droite de la route, pour éviter d'entrer en collision avec un lourd camion venant en sens inverse. L'autobus heurta alors un ponceau de béton qu'il arracha complètement de sa base pour ensuite rouler dans le fossé.

Tous les blessés, à l'exception d'un seul, qui fut hospitalisé, ne souffrent heureusement que de légères blessures. Dans le cas le plus grave, il s'agit de M. J.-L. Provost, 5208, rue Orléans. Il souffre de multiples fractures mais son état n'inspire aucune crainte.

Les autres victimes, qui purent continuer leur route après avoir été pansées sont: MM. Marcel Champagne, 10260, rue Meunier, Marcel Guay, 2550, est, rue Sherbrooke, appartement 7, J.-F. Grenier, 5477, 12e avenue, Rosemont, l'abbé Léon Kozayaka, du Grand Séminaire de Montréal, Gérard Jean, 1835, Papineau, Gaston Hébert, 2251, Panet, Mlle Armande Lachapelle, 9850, St-Hubert, MM. Guy Lavigne, 9900, St-Hubert, Donat Laroche, Terrebonne, Roger Lépine, 2362, Nilleda, O. Loiseau, 1862, St-Clément, Mlle Hélène Provost, 5208, Orléans (qui accompagnait son père), et Mlle Hélène Miraud, 1311a, Lozeau.

Sympathies du maire de Troyes

Son Honneur le maire Camillien Houde a reçu, samedi, du maire de Troyes, France, une lettre de condoléances à l'occasion du désastre de l'hospice Ste-Cunégonde.

C'est de Troyes que sont partis Monsieur de Maisonneuve, fondateur de Montréal, Marguerite Bourgeoys, fondatrice de la communauté des Soeurs de la Congrégation, pour venir jeter les bases de la ville naissante, et le maire de Troyes, M. Terré, ne manque jamais une occasion de se réjouir avec les Montréalais des événements heureux comme de sympathiser à nos malheurs.

L'ACTUALITÉ EN IMAGES

Un des rois de l'arène

(Photo J.-P. Laliberté—La Patrie)

Les jeunes ont représenté les sports et les champions à leur fête annuelle "Laurent Dauthuille" a accepté de prendre part à leur parade.

St-Jean Baptiste et les princesses

(Photo J.-P. Laliberté—La Patrie)

Dans leur manifestation annuelle, les jeunes des terrains de jeu n'ont pas oublié le patron des Canadiens français. Comme chez les grands, Saint-Jean était du défilé.

Préliminaires d'un "cessez-le-feu"

Le haut commandement communiste a accepté l'invitation du général Matthew-B. Ridgway à se rencontrer pour établir une trêve. Les entretiens auront lieu à Kaesong, juste au sud du 38ème parallèle. Cette photo nous montre le général RIDGWAY (à gauche) à Tokyo, montrant la copie de son acceptation d'envoyer des officiers de liaison à Kaesong, au gouverneur de New-York, Thomas-E. DEWEY, lequel fait actuellement le tour de l'Asie.

Le mandarin

(Photo J.-P. Laliberté—La Patrie)

Ce mandarin à grande tresse a voulu rehausser de sa présence la parade annuelle des jeunes de St-Eusèbe. Debout, tenant la tresse, la monitrice du terrain St-Eusèbe, Mlle Thérèse Smith.

Il devra lire ces 259 lettres

Par un seul courrier, le soldat Alfred-F. Martinez, du 29e régiment d'infanterie d'Okinawa, a reçu 259 lettres, venant de jeunes filles. Le nom du soldat avait été envoyé à un journal de Porte-Rico par un ami.

Kaesong, la capitale de l'ancienne Corée

Voici une vue de Kaesong, capitale de l'ancienne Corée, telle qu'elle apparaissait lorsque les troupes des Nations Unies voyageaient sur la rue principale de cette ville située près du 38e parallèle. La ville est partiellement détruite aujourd'hui et toujours aux mains des communistes. C'est à cet endroit que la réunion préliminaire, en vue de l'armistice, sera tenue dimanche. La grande conférence sur la trêve a été fixée au 10 juillet.

THÉÂTRE Cinéma MUSIQUE

Les films nouveaux

Lassie fait pleurer les coeurs sensibles dans "The Painted Hills"

Ceux qui aiment les films sentimentaux et qui de surplus aiment les animaux notamment les chiens, sont servis cette semaine au Cinéma Princess où on joue "The Painted Hills" avec le fameux chien Lassie.

Ce genre de film est tout indiqué pour les jours chauds, il ne requiert aucun effort intellectuel tout en demeurant intéressant. Le chien Lassie dont l'instinct semble très développé fait passer les amateurs de toutous par toute la gamme des émotions notamment quand il se porte au secours de son maitre molesté par un vilain. La salle éclate alors en applaudissements tandis que de grosses dames s'essuient les yeux pleurant de bonheur. Que veut-on de plus, pour le prix d'entrée ?

"Rawhide" au cinéma Capitol nous reporte au temps des diligences et des crinolines. C'est un western soigné. Tyrone Power y incarne le fils du directeur du service de diligences lesquelles doivent traverser des endroits peu sûrs dont un désert.

Le cinéphile se doute bien que de gros méchants armés jusqu'aux dents vont attaquer la voiture publique et c'est bien ce qui se produit. Les passagers dont Power et une jolie voyageuse sont capturés par les bandits et gardés comme otages. Plus tard, la diligences doit passer le désert avec un gros chargement d'or et Power fait c'est le cas de le dire tout en son pouvoir pour empêcher les bandits d'attaquer le convoi sur roues. Tout finit bien, les passagers de la première diligence sont délivrés au cours d'un dramatique duel au revolver entre la police et les méchants combats auquel Poyer ayant récupé une arme se bat comme un lion et cette belle histoire des jours mouvementés de l'ouest américain se termine par une romane idéale.

Au Palace il y a un film intitulé "My Forbiden Past" où l'on voit la jolie Ava Gardner dans le rôle d'une femme qui ne peut réaliser son mariage à cause d'une situation de caste à la Nouvelle-Orléans son prétendant Robert Mitchum n'étant pas de famille assez lustrée. Mitchum ne perd pas de temps devant cette rebuffade ou plutôt cet obstacle et épouse Janis Carter. Mais on se rend vite compte que malgré ce mariage tout n'est pas fini entre Mitchum qui incidemment joue le rôle d'un médecin, et la belle Ava.

Mais l'amour reprend tous ses droits, l'amour naturel s'entend et ce sont nos censeurs qui ont eu le mal de tête de couper le film sans toutefois enlever trop. My Forbidden Past ne présente au critique aucun problème d'esthétique cinématographique, c'est simplement un film de production courante pas plus bête ni moins bête que les autres.

AU CHAMPLAIN

"Romance à Rio", une spectaculaire comédie musicale mettant en vedette Jack Carson, Doris Day, Janie Paige, Don de Fore et S.-E. Sakall, est à l'affiche au Champlain. Cette production de Michael Curtis est la plus belle comédie depuis "Night and Day" et "This is the Army". La musique a été écrite par le duo de chansonniers Sammy Cahn et Jules Styrne; parmi leurs chansons devenues populaires depuis mentionnons la jolie ballade "Its Magic".

D'autre part, les calypsos et les sambas n'ont pas été oubliés. On entendre donc Avon Long, Sir Lancelot, les Sambas Kings, le trio Page Cavanaugh et Anton Port.

L'amour, les chansons, la comédie s'entremêlent et "Romance à Rio" sera un régal pour les cinéphiles.

L'intrigue est construite autour d'un époux et d'une épouse qui doutent respectivement de leur fidélité conjugale. Ce qui pousse la jeune femme à faire croire à son ami qu'elle entreprend un voyage en Amérique du Sud, et le mari à faire surveiller sa femme par détective privé. De cette histoire, surgissent des situations comiques qui répandront la gaieté dans la salle.

A L'ELECTRA

"L'ange et le mauvais garçon", avec John Wayne, Gail Russell, Harry Carey, Irene Rich en vedette, est présentement à l'Electra. C'est un film d'aventures se déroulant au Far-West, avec une action mouvementée, illustrée de chevauchées, batailles et autres scènes classiques du genre. La mise en scène est parfaite. Les dialogues teintés d'humour. Traitée dans le style commun à tous les films du genre, l'action est prenante, avec de belles photographies d'extérieur. Tout est bien au point, les cadres naturels agréablement choisis et éclairés avec goût, les décors de tavernes, les bagarres, les scènes sentimentales.

John Wayne a déjà prouvé qu'il savait monter à cheval, manier le pistolet et se battre. Il est ici plein de vigueur et convaincant. Gail Russell est jolie et sensible comédienne.

"A cor et à cri" est aussi à l'affiche. Le film fut fort remarqué au festival cinématographique de Bruxelles. Le scénariste T.-E.-E. Clarke et le metteur en scène Charles Crighton n'ont pas voulu faire un film sur l'enfance malheureuse ou non, mais simplement conter une aventure dont les enfants sont des héros. Joe Kirby, 15 ans, (Harry Fowler) constate que l'hebdomadaire pour les jeunes "Trump", est utilisé par un maître du crime pour informer ses tire-laine et autres évadés du bagne. A la tête d'une bande de gosses, il se lance dans une vaste enquête où sont mêlés un groupe de gens importants.

AU CINEMA DE PARIS

La gloire, la richesse, l'amour, n'est-ce pas le rêve de tout être? C'est aussi le thème du nouveau film de Ludwig Berger, le brillant réalisateur de "La guerre des valses" et des "Trois Valses"; sa nouvelle production étourdissante de musique et de danse, "Ballerina" est à l'affiche du Cinéma de Paris.

"Ballerina" pourrait en effet s'appeler "Trois Rêves", puisque c'est la matérialisation pour l'écran de trois rêves d'une jeune danseuse de ballet dont les débuts n'ont pas été très brillants et qui imagine trois ballets différents où elle connait: la Gloire, la Fortune et l'Amour.

De la première à la dernière image, cette merveilleuse production se signale par son rythme gracieux et dansant, par l'enchainement des gestes, des attitudes avec l'accompagnement musical très adapté, soit des oeuvres de Mozart et de Ravel jouées par l'Orchestre National de Paris sous la direction du fameux chef d'orchestre Roger Désormières.

Le rôle-titre est tenu avec une parfaite maitrise par la délicate ballerine Violette Verdy, assurément la grande découverte de l'année. Elle joue avec autant de ravissement qu'elle danse et elle est épaulée par des vedettes de la classe d'Henri Guisol et Gabrielle Dorziat et aussi par des acteurs comme Jean Mercure, Philippe Nicaud.

"Ballerina" est le grand film français de la danse qui ravira les amateurs d'art chorégraphique et de musique, tous ceux qui aiment applaudir les productions qui sortent des cadres habituels.

Au même programme, le récent match Villemain-Dauthuille qui s'est déroulé au stade parisien Buffalo. Une exclusivité de France-Film.

AU SAINT-DENIS

Le film de Maurice Cloche "Docteur Laennec", une oeuvre d'une sublime grandeur, a pris l'affiche, samedi, au Saint-Denis, mettant en vedette dans le rôle-titre, l'excellent acteur Pierre Blanchar.

Le brillant réalisateur de "Monsieur Vincent", a su évoquer la vie ardente et tenace du docteur Laennec, avec une émotion qui lui fait honneur. La tragique beauté du scénario reste peut-être cette permanente menace qui plane sur le héros, ce jeune docteur Laennec qui consacrera toute sa vie à lutter contre l'horrible phtisie, qui devra lui abandonner sa fiancée, son frère, son maitre, son meilleur ami, avant de succomber lui-même, victime de son devoir.

Ironie du destin qui a sa grandeur, Laennec aura trouvé tous les principes de la médecine moderne, inventé le stéthoscope qui définit tous les bruits mystérieux des organes humains, mais il n'aura pas eu le temps de trouver un remède à cette tuberculose qui n'avait pas encore révélé son nom véritable et qu'on appelait alors phtisie.

Pierre Blanchard tient ici le rôle-titre; il est sobre, tendu, frémissant mais refréné, tout ensemble tourmenté par le chagrin et les regrets d'un amour malheureux. A ses côtés, Jany Holt et Mireille Perrey.

Au même programme, la plus délicieuse, la plus enlevante, la plus drôle des comédies du sympathique Lucien Baroux. Les aventures de M. Breloque sont d'une fantaisie bien amusante, l'histoire d'un homme qui devint détective malgré lui.

Le cinéma System a mis à l'affiche deux excellents films : "Commandos Strike At Night" avec Paul Muni et "First Comes Courage" avec Merle Oberon et Brian Aherne.

Les Rumeurs de la Ville

"The Male Animal" tel est le titre de la pièce que l'on jouera à compter de ce soir au Mountain Playhouse. Il s'agit d'une comédie légère où il est question d'un professeur doux et timide qui se change en lion quand on veut restreindre la liberté de son enseignement. C'est une oeuvre signée : James Thurber et Elliot Nugent.

★ ★ ★

June Kowalchuk, soprano, sera l'artiste invitée demain soir au chalet de la montagne alors que Désiré Defauw dirigera l'orchestre des concerts symphoniques.

★ ★ ★

Lors du dernier concert symphonique à la montagne, un Américain demanda candidement à un Montréalais si l'orchestre qu'il montait entendre avait plus de dix musiciens ? Il ne pouvait pas croire que Montréal pouvait se payer le luxe d'un grand orchestre.

★ ★ ★

On parle d'installer des chaises en canevas avec appuie-bras dans la section réservée du rond-point du chalet de la montagne pour la durée des concerts symphoniques. Ceux qui paient deux dollars du siège auraient, parait-il, droit à de meilleurs fauteuils que ceux qui paient moins.

★ ★ ★

Cab Calloway, un des princes de la musique de jazz, sera au Domaine Idéal jeudi soir prochain.

★ ★ ★

Le poste de télévision du Mont-Royal s'achemine vers sa réalisation lente mais sûre. Dans la montagne des affiches indiquent qu'on y travaille.

★ ★ ★

Et à Montréal il y a des marchands qui sont prêts à vous installer un poste récepteur et une antenne de télévision. Ah, le commerce, il n'y a que cela !

VERGOR

Fluctuations dans les ventes d'autos

OTTAWA, 9. (DNC) — Les véhicules neufs vendus durant le mois se chiffrent par 36,446 unités, baisse de 10 pour cent en comparaison du total de 40,645 unités l'an dernier, tandis que la valeur au détail augmente de 14 pour 100 ou de $81,113,607 à $92,573,530.

Les ventes cumulatives des cinq premiers mois de l'année se totalisent à 208,858 unités d'une valeur au détail de $499,364,312 en comparaison de 170,051 unités d'une valeur de $341,845,385 au cours de la période correspondante de 1950, augmentation de 23 pour 100 quant aux nombre et de 46 pour 100 quant à la valeur.

Les ventes de voitures particulières diminuent de 15 pour 100 et se chiffrent par 25,842 unités en mai, contre 30,436 unités l'an dernier. Toutefois, la valeur au détail des voitures particulières vendues augmente de 11 pour 100 ou de $60,396,601 à $67,122,786. Une analyse spéciale révèle que la diminution du nombre de voitures particulières vendues en mai est absorbée par les commerçants des véhicules de fabrication britannique, qui déclarent une baisse de 65 pour 100, tandis que les commerçants de véhicules canadiens et américains accusent une hausse de 1 pour 100.

Durant les cinq premiers mois de l'année, 157,979 voitures particulières neuves sont vendues pour $382,050,843, augmentation de 21 pour 100 en nombre et de 47 pour 100 en valeur sur les chiffres correspondants de 1950.

L'HORAIRE DU FILM

CAPITOL.—"Rawhide", 10.35, 12.50, 3.05, 5.20, 7.35, 9.50.

CHAMPLAIN.— "Romance à Rio", 12.00, 2.20, 4.45, 7.05, 9.30.

ELECTRA.—"A Cor et à Cri", 1.51, 5.02, 8.16. "L'Ange et le Mauvais Garçon", 12.00, 3.11, 6.22, 9.36.

IMPERIAL.—"Texas Rangers", 10.10, 12.35, 2.55, 5.20, 7.45, 10.05. "China Corsair", 11.30, 1.55, 4.15, 6.40, 9.00.

LOEW'S.—"The Great Caruso", 10.10, 12.25, 2.45, 5.00, 7.20, 9.35.

ORPHEUM.—"Women Without Names", 10.55, 1.30, 4.15, 7.00, 9.45. "Double Crossed Fools", 10.00, 12.35, 3.10, 5.55, 8.40.

PALACE. — "My Forbidden Past", 10.35, 12.55, 3.15, 5.30, 7.50, 10.05.

PRINCESS.—"Painted Hills", 10.40, 1.00, 3.15, 5.35, 7.55, 10.15.

SAINT-DENIS.—"M. Breloque", 12.45, 4.34, 8.23. "Dr Laennec", 2.16, 6.05, 9.55.

Journée d'études à Claire-Vallée

La Fédération Canadienne des Ciné-Clubs tiendra une journée d'études au Centre Social de Claire-Vallée, à Saint-Sylvère de Nicolet, le dimanche 29 juillet prochain.

C'est la nouvelle que vient de communiquer Jean-Paul Le Pailleur, président de cet organisme dont le but est de favoriser l'expansion du cinéma comme instrument de loisir et de culture.

Trois points vitaux pour l'activité progressive des ciné-clubs seront soumis à l'étude des représentants des multiples Ciné-Clubs membres de la Fédération et de toutes les personnes qui s'intéressent au cinéma.

Les inscriptions à cette journée d'études sont limitées; on demande de réserver sa place, au secrétariat de la Fédération des Ciné-Clubs, 239 avenue de l'Eglise, Ville Saint-Laurent (Montréal 9).

CAPITOL
A L'AFFICHE
"RAWHIDE"
Tyrone POWER — Susan HAYWARD

IMPERIAL
A L'AFFICHE
"THE TEXAS RANGERS"
en technicouleur
AUSSI
"CHINA CORSAIR"

PALACE
A l'affiche
"MY FORBIDDEN PAST"
Robert MITCHUM — Ava GARDNER

PRINCESS
A L'AFFICHE
LASSIE dans
"THE PAINTED HILLS"
en technicouleur

ORPHEUM
3ième SEMAINE
"WOMEN WITHOUT NAMES"
— Aussi —
"DOUBLE CROSSED FOOLS"

LOEWS
3ième SEMAINE
"THE GREAT CARUSO"
en technicouleur
Mario LANZA — Ann BLYTH

CHAMPLAIN
Air climatisé
A l'affiche
"ROMANCE A RIO"
en technicouleur
1815 Ste-Catherine Est FA. 1685

ELECTRA
A l'affiche
"A COR ET CRI"
"L'ange et le mauvais garçon"
1114 Ste-Catherine Est CR. 9177

ST DENIS Climatisé
A L'AFFICHE
"M. BRELOQUE A DISPARU"

Soyons joyeux — *Gai lon la...* — Restons français

LA VIE HUMORISTIQUE

PANISSE N'A PAS DE MESURE

Pour que les sceptiques ne mettent plus en doute ses exploits de pêcheur à la ligne, Panisse avait acheté une balance. Aussi, lorsqu'il annonçait un brochet de dix livres, nul n'avait plus le droit de sourire... Panisse posait le poisson sur un des plateaux de la balance et la cause était entendue.

Mai l'autre jour, un de ses proches voisins eut le bonheur d'être père et vint aussitôt porter son nouveau-né dans la balance de Panisse.

Puis, il s'exclama triomphalement:

—Je suis père d'un garçon de 20 livres.

HYGIENE

Un inspecteur du service d'hygiène visite un camp militaire.

—Quelles précautions prenez-vous contre la typhoïde? demanda-t-il à un sous-officier.

—D'abord, nous faisons bouillir l'eau..

—Parfait, et ensuite?

—Nous la filtrons.

—Très bien!

—Enfin, pour être plus sûrs de ne courir aucun risque nous buvons du vin.

Jean RIGOLE

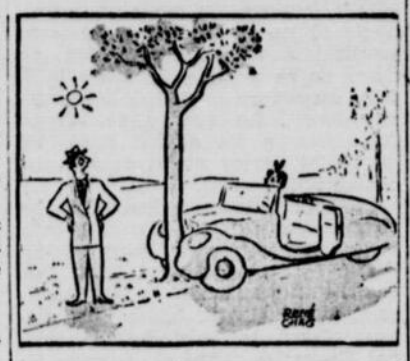

—Avoue qu'il y a des gens qui choisissent de f'chus endroits pour planter des arbres.

Un autobus plonge dans une rivière: 60 victimes

MEXICO, 9. (P.A.) — Envron 60 personnes manquent à l'appel, aujourd'hui, après qu'un autobus dans lequel elles voyageaient plongea dans une rivière à quelque 75 milles au sud-ouest le Mexico. L'autobus s'est englouti dans la rivière Vado, entre les villes de Puebla et d'Oaxaca, hier soir.

La rivière état gonflée par l'eau des pluies. 10 personnes qui voyageaient sur le toit de l'autobus à deux étages ont été rescapées. Elles ont affirmé que 60 autres passagers se trouvaient à l'intérieur. La police et l'armée fouillent les bords de la rivière à la recherche des survivants possibles et des corps des victimes. A Atlixco, à quatre milles de la scène de cette tragédie, on a aperçu un corps flottant sur les eaux.

Prisonniers en Russie

Dans un dossier publié par le Centre d'Informations catholiques de Paris nous trouvons les statistiques suivantes. Sur le seul territoire de l'U.R.S.S. on a pu établir l'existence d'au moins 125 grands camps d'internement dont certains, comme celui de la Pechora comptent de 900,000 à 1,100,000 prisonniers, alors que celui de Karaganda en compte environ 150,000. Les évaluations faites aussi prudemment que possible permettent de penser que le nombre des internés astreints au travail forcé n'est certainement pas inférieur à sept millions et qu'il peut aller jusquà douze millions.

Dans les pays incorporés, depuis la fin de la guerre, dans les camps de totalitarisme, il est également prouvé que les multiples épurations qui se succèdent, tantôt dans les classes dites bourgeoises, tantôt dans les milieux paysans et souvent aussi dans la classe ouvrière, ont pour objet de constituer un réservoir de main-d'oeuvre à laquelle sont imposées des conditions esclavagistes de travail et d'existence. C'est le plus souvent à des fins stratégiques (construction de bases et de moyens de communications) ou militaires (usines de guerre, exploitation de matières premières pour les fabrications de guerre) que sont utilisés ces esclaves modernes.

Deux films ont pris l'affiche au cinéma Electra. Ce sont "L'Ange et le Mauvais Garçon", avec John Wayne et Gail Russell et "A Cor et à Cri", avec Jack Warner. Voici une scène plaisante et romantique de "L'Ange et le Mauvais Garçon".

Le Festival de la St-Jean-Baptiste

QUEBEC, 9. (D.N.C). — L'exposition du festival de la St-Jean-Baptiste marque les immenses progrès que nous avons faits depuis quinze ans dans le triple domaine des arts, de la littérature et de l'artisanat; elle est comme une sorte de reflet des recherches studieuses d'une génération qui a quelque chose à dire et qui veut le dire dans son propre langage.

Voici quelques statistiques montrant les caractéristiques de l'exposition:

Exposants.

Artistes et artisans 165, écrivains 95. Total 260.

Envois.

Arts domestiques 175, céramique 55, chasublerie 6, dessin 6, émaillerie, 14, ferronnerie 7, gravure 9, livre 365, manuscrits: littérature 8, musique 17, meuble 1, orfèvrerie 13, peinture 240, photographie 77, reliure 5, sculpture 62, tapis et tapisserie 25, tenture 16. Total 1121.

Devant les quelques centaines d'oeuvres d'art qui sont exposées au Café du parlement, on constate une qualité de certaine de la technique des artistes. Qu'il s'agisse des magnifiques morceaux d'orfèvrerie de Gilles Beaugrand, des vases émaillés dé Mme Droiet, des tentures et des céramiques de l'Ecole du meuble, des fines aquarelles de Paul-Emile Borduas, des somptueux tapis de Mlle Auger, des gouaches de Jean Dallaire, des tableaux de Cosgrove et de Mlle Rivard et des dessins d'André Garant et de Mlle Carrier; qu'il s'agisse des envois des écoles des beaux-arts de Montréal et de Québec, de la coopérative d'arts domestiques du Québec et de l'atelier; qu'il s'agisse enfin des compositions de tout jeunes rapins comme celle de MM. Talbot Déry, Danys Morisset et Denys Matte, où des pièces d'orfèvrerie de MM. Marchand et Bégin et des spirituelles illustrations de Mlle Fortin-Bolduc, on sent, dans toutes ces oeuvres, l'amour du beau métier, le respect de l'outil et de la matière, le goût de "la belle ouvrage bien faite" comme on disait autrefois.

L'exposition a été organisée par le Comité suivant:

Président: M. Gérard Morisset, de la Société Royale, directeur de l'Inventaire des oeuvres d'Art. Membres: MM. Paul de la Durantaye, président général du Comité de la célébration de la fête nationale; M. Emile Gauthier, directeur de l'Economie et des arts domestiques au ministère de l'Agriculture; M. Henri Lallier, président général de la Société St-Jean-Baptiste de Québec; M. Gérard Martin, bibliothécaire aux archives de la province; M. Omer Parent, directeur des études et professeur à l'Ecole des beaux-arts de Québec; M. Olivier-Guy d'Auray, secrétaire.

Le montage de l'exposition s'est fait sous la direction de MM. Bolduc, Martin, Morisset et Parent.

Nos érablières s'améliorent

QUEBEC, 9. (D.N.C.)—A la suite d'une abondante production de samares l'automne dernier et de conditions climatiques favorables à leur germination ce printemps, le parterre des érablières à l'abri de la dent du bétail paissant s'est littéralement couvert cette année de semis d'érable à sucre. En des endroits, il est possible de trouver 80 semis au pied carré. Une telle densité correspond à près de 3½ millions de jeunes érables à l'âcre.

Presque tous ces jeunes arbres de deux mois, ajoute M. Roch Délisle, I.F., directeur du Bureau de renseignements forestiers, ont terminé pour cette année leur croissance en hauteur. Leur taille va de 2" à 4". Ayant présentement perdu leurs cotyles (feuilles primitives), ils n'ont plus que leurs feuilles régulières. Celles-ci, au nombre de 2, ne ressemblent que de très loin à la feuille d'un érable à sucre de plus d'un an.

MOTS CROISÉS DE LA "PATRIE"

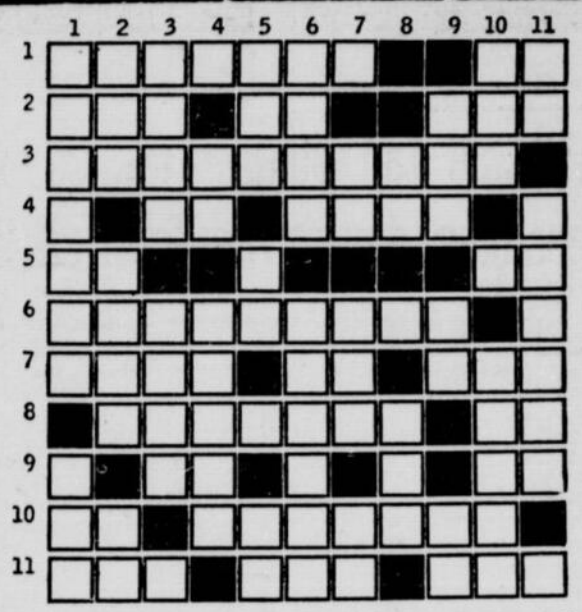

HORIZONTALEMENT

1 — Le père et le maître des dieux — Possessif.
2 — Canton suisse — Ville de Chaldée — Ch.-l. de c., arr. de Pau.
3 — Changement de bien en mal.
4 — Possédé — Rivière de France.
5 — Pronom personnel — Marque le conditionnel.
6 — Franchir.
7 — Monnaie de compte du Portugal — Connu — Emploie.
8 — Sonder de nouveau — Conjugaison.
9 — Mesure itinéraire chinoise — Ile de l'Atlantique.
10 — Carte à jouer — Ouverture d'un volcan.
11 — Démonstratif — Bière anglaise — Tente avec hardiesse.

VERTICALEMENT

1 — La plus grosse des planètes de notre système solaire — Pillage d'une ville.
2 — Bison d'Europe — Employer — Pronom personnel.
3 — Plus mauvais — Séjour des bienheureux.
4 — Aperçu — Outil des cordonniers.
5 — Enlève la vie — Pronom personnel — Coups de baguettes.
6 — Train, manière d'aller—Des astres.
7 — Connu — Du verbe devoir — Equerre.
8 — Conjugaison — Chemin bordé de maisons.
9 — Patriarche biblique — Petit ruisseau — Lettre grecque.
10 — Ecorce du chêne — Souverains.
11 — Sorte de vin — Dégagé d'une obligation.

Solution du problème de samedi dernier

L	I	N	I	T	I	O	N	■	V	A
I	R	E	S	■	R	I	O	T	E	R
N	E	■	A	S	■	■	N	A	R	D
E	S	T	R	A	G	O	N	S	■	E
A	■	■	D	■	E	R	E	■	A	M
M	O	U	■	I	R	■	■	N	O	M
E	U	C	O	L	O	G	E	■	■	E
N	I	C	E	■	N	R	■	N	O	N
T	■	■	I	O	T	A	■	■	U	T
■	S	I	L	■	E	S	T	E	R	■
S	I	R	■	E	S	■	■	S	A	S

FINANCE et COMMERCE

Bourse de Montréal

		Haut	Bas	Clôt.
3830	Abitibi nouv .	19½	19⅛	19½
995	Abit 1.50 pr..	25¼	25	25¼
50	Acadia At com	6¾	6½	6½
1615	Acadia A pr.	18¼	18¼	18¼
430	Algoma Steel.	33¼	31¾	33
545	Aluminum Ltd	95¾	94½	95½
220	Amal Elec ...	10	10	10
100	Alum Co 5 pr	23¾	23¾	23¾
200	Argus Corp ..	13¼	12¾	13⅛
170	Argus 4½ pr.	87	86	87
500	Asbestos	55	53⅝	54½
275	Atlas Steel ..	17⅜	17	17¼
250	Bathurst Pw A	50	49	50
325	Bathurst P B.	29	28½	29
1381	Bell Telephone	39½	39¼	39½
1554	Brazilian Tract	23¾	23¼	23¾
100	Br Am Bk N.	14¼	14¼	14¼
2680	B A Oil	36	34⅝	34⅞
1080	B C Forest P	8⅛	8⅛	8⅛
275	B C Power A	29¾	29½	29½
875	B C Power B	500	485	485
500	Build Prod ..	31½	31½	31½
360	Can Cement .	71	70	70
125	C Cem 1.30 pr	27¾	27¾	27¾
35	C Steam 5 pr.	45	44¼	44¼
2265	Can Breweries	21⅛	20½	21¾
850	Can Bronze .	31½	31⅛	31½
415	Can Car	13¼	13¼	13¼
105	C Car A pr..	16¾	16½	16¾
800	Can Celanese .	57	55¼	57
400	C Celan 1.00 pr	20½	20½	20½
265	Can Cottons .	80¾	80¾	80¾
310	Corbys A ...	12	11½	12
150	Can Loco nouv	28	28	28
2642	Can Pac Ry..	27¾	25⅝	27¼
425	Can Vickers .	15½	15	15¼
325	Cock. Plow .	29¼	27¼	28¾
850	Cons M Smelt	143½	139⅝	142½
1855	Dist Seagrams	27½	26⅝	27¼
525	Dom Bridge ..	61½	59	61½
130	Dom Found ..	52¾	52½	52½
2017	Dom Steel B.	36	34¼	36
1130	Dom Tar ...	38½	37½	38½
335	D Tar 5½ pr.	21	20½	21
925	Dom Textile .	14	13¾	13¾
25	Donohue Bros	34	33	34
50	Eddy Paper A	22¾	22½	22¾
75	Electrolux ...	15	14½	15
50	Enamel Heat.	31	31	31
35	Fam Players .	16¼	16	16¼
340	Foundation ..	10¾	10½	10¾
292	Fraser com .	56⅞	54½	56⅞
615	Gat Power ..	18½	18	18
100	Gen Bakeries .	325	325	325
450	Gypsum Lime.	23¾	23½	23¾
475	Hamil Bridge.	14	13	14
385	Howard Smith	92½	92	92½
180	H. Smith 6 pr	48	47	48
1290	Hudson Bay .	56¼	54½	56¼
1184	Imp Oil	35	34½	35
1010	Imp Tobacco .	11	10¾	10⅞
2000	Imp Tob 4 pr	23½	23¼	23½
375	Ind Accept A.	31¼	30¼	31¾
2191	Int Nickel ...	37⅝	36	37⅝
2245	Inter Paper ..	53	51¼	53
577	Int Petroleum.	18⅝	18⅛	18¼
35	Int Power ...	46	46	46
400	Int Util	25¾	25¼	25¼
25	L of Woods pr	143	143	143
500	MacMillan A.	25	23¼	25
285	MacMillan B..	25	24	25
50	Mailman pr .	85	85	85
8950	Mas. Harris .	12⅝	11⅞	12½
1060	Mcoll Front .	30	29	30
50	Mitcell Robt .	29	29	29
75	Molson Brew A	25	25	25
75	Molson Brew B	24¾	24¾	24¾
100	Mont Loco ..	15¾	15½	15¾
1245	Nat Breweries	22⅝	21¾	22½
7650	Nat Brew pr.	50	49½	49½
10	Nat Steel Car	27½	27½	27½
1165	Noranda	72½	71	72½
120	Ogilvie	22¾	22½	22½
80	Page Hersey .	51	51	51
6	Penmans Ltd.	55¼	55¼	55¼
200	Placer Develop	23½	23½	23½
330	Powell River..	78¼	77½	78¼
200	Power Corp .	23	23	23
2825	Price Bros ..	31¼	30	31¼
120	Price Bros 4 pr	97¼	97¼	97¼
700	Prov Transp .	13½	13	13½
3130	Quebec Pow .	19	18½	18½
215	Royalite Oil .	14⅞	14⅞	14⅞
150	Sag Pw 4¼ pr	98½	98½	98½
790	St Law Corp .	44	42	43½
590	St Law 1er pr	87	83	87
1142	St Law 2e pr.	19.80	19.75	19.80
3983	St Lw P 2e pr	104.40	104.35	104.50
254	St Lw 2e pr..	59.50	59.40	59.50
1650	Shawinigan ..	34½	33¾	34¼
85	Shaw 4 pr...	45	45	45
225	Sicks Brew ..	20	19¼	19¼
150	Sicks V T ...	19½	19½	19½
190	Simpsons 4½ p	95	94½	95
55	So Can Power	26	25½	25½
1125	Stand Chem .	16	15¼	15¾
1125	Steel of Can .	31½	30	31½
855	Steel of C pr.	31¾	30½	30¾
25	Tuckett Tob pr	140	140	140
225	United Steel .	9¼	9⅛	9¼
100	Wabasso	20½	20½	20½
2197	Walk G Worts	52¾	50¼	52¾
280	Weston George	23	23	23
50	Wilsil Ltd ...	20¾	20¾	20¾
425	Win Electric .	39½	38¼	39½
150	Zellers	14¼	14¼	14¼
25	Zellers 5 pr..	25½	25½	25½
	BANQUES			
35	Can Nationale	19½	19½	19½
700	Commerce ...	24½	24½	24½
346	Montréal	30	28	28⅛
48	Nova Scotia .	39	39	39
470	Royale	27	26½	26½

Volume moindre des échanges en juin

Au cours de juin, le volume total des actions—autres que les mines et les pétroles de l'Ouest — négociées sur le marché de la Bourse et du Curb de Montréal s'est élevé à 1,078,435, en regard de 1,752,773 en mai et de 1,884,341 en juin de l'an dernier.

La section des mines et des pétroles a atteint le chiffre de 3,962,-350 actions, contre 4,119,011 le mois précédent et 17,780,652 en juin 1950.

Le grand total s'établit à 5,040,-785 actions contre 5,871,784 en mai et 19,664,993 l'an dernier.

Le total additionné des valeurs industrielles pour le premier semestre de l'année courante est de 12,-140,191 actions, à comparer à 10,-127,373; le total des actions minières s'élève à 20,907,854, à rapprocher de 57,490,373 en 1950.

Curb de Montréal

		Haut	Bas	Clôt.
5255	Ag Nfld	11⅛	10¾	11
5400	Brown Co ...	13⅜	12⅜	13⅜
292	Can D Sugar.	20½	20¼	20½
423	Can Indust .	35	34½	34½
800	Cdn Marconi .	345	340	345
2880	Cdn West L .	8½	8⅜	8⅜
300	Com Alcohols.	450	435	450
3613	Cons Paper .	37	35½	36¾
127	Dom Eng Wks	94	92	94
205	Dom Woollens	10	9	9
165	Donna Paper .	26½	26	26
925	Fleet Mfg	190	185	190
2500	Ford Motor A	54	48½	54
1980	Gr Lake Pap.	17	16¾	17
210	Inv Found ...	22¾	21	21
1060	M Ont Pap...	28¼	28	28
580	Moore Corp .	28¾	25	28¾
200	Orange Crush.	5¼	5	5¼
5000	Trans Telev .	20	19	20
	MINES			
7700	Anacon	235	230	230
2700	Ascot	203	195	203
19500	Ankeno	53	50	52
1100	Bonville	5½	4	4
4000	Bouzan	5½	5	5
16500	Cartier Mal .	5½	5	5½
191799	Century	12	10½	11
4000	Cons Central .	6	5½	6
3500	Cons Candego.	52	51	51
2800	East Sullivan.	710	700	700
500	Eldona Gold .	19	19	19
300	Golden Man .	670	635	670
1500	Jack Lake ...	3⅛	3	3⅛
796	Joculet	22	18	18
3500	Kayrand	14	13	13
5000	Lavalie	12½	12	12½
19800	Merrill	67	63	65
6000	Mackeno	77	73	73
1500	Montauban ...	48	47	48
800	Nechi Cons ..	35	29	29
57100	New Pacifique	177	150	150
1400	Normetal	475	470	475
7600	Pershcourt ...	52	50	50
5000	Que Labrad .	22	20	20
1500	Que Smelting.	13	11⅞	12
14700	Sher. Gordon..	272	257	270
4700	Sullivan Cons.	295	286	290
4100	Torbit	180	174	178
54200	Un Asbestos .	118	102	118
2500	Wendell	32	30	32
	HUILES			
200	Ang Can Oil.	590	590	590
1500	Calmont	99	99	99
500	Calvan	555	555	555
100	Dalhousie	33	33	33
500	Decalta	22	22	22
200	Fed Pete	820	820	820
13000	Gaspe Oil	228	225	225
1023	Home Oil	15⅝	15¼	15½
600	Okalta	230	230	230
16500	Pan West ...	68	66	68
200	Superior	95	85	95

Rapport sur les animaux vivants

La semaine dernière il fut offert en vente aux deux marchés à bestiaux de Montréal environ: 1,151 bêtes à cornes, 2,314 veaux, 238 moutons et agneaux et 1,899 porcs.

Le marché des bêtes à cornes était actif et les vendeurs ont pu disposer des arrivages assez facilement, lesquels se composaient en majeure partie de vaches et taureaux avec environ 200 bouvillons et taures. Les prix ont accusé une hausse d'au moins $1.00 comparativement à ceux payés la semaine dernière exception faite pour les taureaux considérés stables à plus forts. Les bouvillons de qualité bonne et de choix ont rapporté de $35.00, les bons seulement $34.00 à $35.50, les moyens $33.00 à $34.00, les communs $28.00 à $32.00. Les bonnes taures se sont vendues de $33.00 à $34.00, les moyennes $29.00 à $32.00, les communes de $24.00 à $29.00. Les bonnes vaches variaient de $28.00 à $30.00, les moyennes de $25.00 à $28.00, les communes de $22.00 à $25.00, les très communes de $17.00 à $22.00. Les taureaux de qualité bonne se vendaient de $30.-00 à $33.00, les communs de $25.00 à $29.00.

Les veaux de lait de qualité bonne et de choix étaient plus forts à l'ouverture du marché mais à mesure que la semaine progressait les prix payés redevenaient sensiblement les mêmes que ceux de lundi de la semaine dernière, et dans certains cas un peu plus faibles tout spécialement sur les qualités inférieures. Les veaux de lait, les bons et les choix, variaient de $37.00 à $40.00 surtout $37.00 à $39.00, les communs et les moyens de $28.00 à $35.00, les veaux d'herbe de $22.00 à $25.00.

Les agneaux vendus à la pièce ont rapporté pour la plupart $25.00 chacun, à la libre $33.00 à $35.00 les 100 livres. Les moutons étaient stables variant de $15.00 à $25.00.

Les porcs se vendaient $40.00 pour la catégorie A. (environ $40 à $40.-25). Les truies $31.00 abattues.

Dividendes déclarés

Canadian Canners Ltd, 50 cents par action ord., plus un boni de 47½ cents, payables le 1er octobre, aux actionnaires inscrits le 10 septembre.

Western Canada Breweries Ltd., 25 cents par action, payable le 1er septembre, aux actionnaires inscrits le 31 juillet.

Etat favorable des cultures du Québec

L'apparence de toutes les grandes cultures est redevenue bonne, grâce aux pluies récentes qui sont tombées un peu partout dans la Province. La fenaison débute dans plusieurs régions et un bon nombre de cultivateurs font l'ensilage du trèfle et de la luzerne. La récolte de foin est abondante partout, sauf dans la région No. 4, soit celle de la Vallée du Richelieu, où les rendements s'annoncent inférieurs à la normale. Dans les champs de céréales les perspectives sont prometteuses; les grains commencent à se former sur une paille longue et dense. La végétation est luxuriante dans les plantations maraichères, mais il est à craindre maintenant qu'un excès d'humidité et les nuits plutôt froides compromettent certaines variétés de légumes — Comme résultat de la bonne condition des pâturages, la production laitière est à son maximum et la tendance est à la hausse dans les fabriques laitières. L'apparence des vergers est toujours bonne et, la température aidant, tout laisse prévoir une abondante récolte, si les arrosages appropriés sont faits à temps. On rapporte que la récolte de fraises est très bonne, spécialement dans la région de Montréal et les Cantons de l'Est; elle serait cependant légèrement inférieure aux prévisions dans le district de Québec.

Stocks de beurre plus élevés ici

Les stocks de beurre de crémerie dans neuf villes du Canada au 1er juillet se chiffrent par 16,867,000 livres en comparaison de 6,753,000 au 1er juin, et de 32,833,000 à la date correspondante l'an dernier. Les approvisionnements de fromage cheddar se chiffrent par 10,692,000 livres en comparaison de 9,729,000 au début de juin et de 22,689,000 le 1er juillet 1950.

Par ville, en milliers de livres, les stocks de beurre de crémerie se répartissent de la manière suivante au 1er juillet; les chiffres de l'an dernier paraissent entre parenthèses: Québec, 1,227 (1,725), livres ; Montréal, 6,017 (8,860); Toronto, 2,-461 (5,296); Winnipeg, 2,868 (10,-058); Régina, 300 (856); Saskatoon, 686 (425); Edmonton ,1,690, (3,323); Calgary, 340 (1,030); Vancouver, 1,278 (1,260).

On est à se préparer pour l'augmentation

OTTAWA, 9. — (C.P.) — Les compagnies de chemin de fer se préparent à mettre en vigueur la dernière augmentation de taux de fret, chose qui doit se produire le 26 courant.

L'augmentation de 12 p.c. rapportera un supplément de $54,-000,000 annuellement. Cette permission accordée par la Commission du transport, n'est que temporaire en attendant la présentation, cet automne, d'un mémoire des chemins de fer qui doivent défrayer le coût élevé des salaires et des matériaux.

La Commission a demandé aux compagnies d'aviser le public quinze jours avant d'exiger les nouveaux taux. Les chemins de fer feront tenir cet avis à la Commission, mercredi prochain.

A la Galerie Nationale

OTTAWA, 9. (D.N.C.) — La Galerie nationale, toujours consciente de l'encouragement dû aux artistes canadiens, a enrichi sa collection de plusieurs œuvres de valeur, en montre pour la première fois.

Des artistes français et anglais se partagent les honneurs. On y trouve Alfred Pellan, "Une bouche qui dit des paroles rieuses", de Tonnancour "Deux femmes assises", et un portrait d'enfant", d'une grande fraicheur, de Plamondon, artiste de Québec (19e siècle).

Nos compatriotes, B.-C. Binning avec "Seaside Facade", de facture moderne, et Fritz Brandtner dans une vision étonnante de "City from a night train", contribuent leur large part.

Cours moins actifs à la Bourse et au Curb

Les échanges à la Bourse et au Curb de Montréal durant la semaine dernière ont porté sur 915,851 actions (4 jours) à rapprocher de 821,714 actions la semaine précédente (5 jours). La valeur des transactions a atteint $11,356,622 au cours de la semaine terminée le 29 juin, au regard de $10,855,261 antérieurement. Le nombre de valeurs transigées a été de 331 dont 155 gains, 95 pertes et 81 inchangées contre 9, 162 et 82.

Les dix valeurs industrielles les plus actives furent: Massey-Harris, 10,266; Anglo-Nfld (régulier) 6,760; Brown Co., 6,752; Abitibi, 6,180; Cdn West. Lumber, 6.080; Trans-Television, 6,000; C.P.R., 5,521; St. Lawrence Corp., 1er priv., 5,029; National Breweries, 4,745 et le priv., 9,-798. Pour les mines: United Asbestos, 154,100; Century, 93,500; New Pacific Coal, 71,800; Merrill Island, 71,800; Pan Western Oils, 29,500 ; Pershcourt, 27,100; Ankeno, 25,000; Que. Smelting, 17,000; Cartier-Malartic, 16,500 et Rix-Athabaska, 16,-500.

L'indice des valeurs a enregistré les gains suivants: industriels, 4.3 à 219.6; papeteries, 23.36 à 791.46 et mines d'or, 1.68 à 60.38. Les banques ont baissé de 0.40 à 29.53 et les services publics, 0.2 à 84.9.

Emission de $20,000,000 de la British Amer. Oil

Une nouvelle émission de $20,-000,000 d'obligations convertibles, 3 1-2 pour cent, échéant le 1er août 1961, de la British American Oil Company Limited, est offerte en vente par un important syndicat bancaire, dirigé par Wood, Gundy & Co. Ltd, au prix de $100 chacune, plus l'intérêt accru.

Le produit de cette émission servira au programme de développement et de construction entrepris par la compagnie, dont la construction de la nouvelle raffinerie d'Edmonton; l'amélioration et l'agrandissement de celle de Moose Jaw; l'acquisition et le développement de gisements de pétrole et de gaz; l'expansion du marché de la compagnie; le prolongement des pipe-lines et l'augmentation des facilités de transport. Pour 1951, on évalue à 20 pour cent de plus qu'en 1950 la quantité de pétrole qui sera traitée par les raffineries de la compagnie.

Les nouvelles obligations peuvent être converties en actions ordinaires, au taux de 6 actions pour chacune des obligations détenues de $100 et sur paiement de $1.84 par action si la conversion se fait le ou avant le 1e raoût 1933.

Pour la protection des métis et des Indiens

NEW-YORK. — L'Institut indien inter-américain, établi à Mexico, a mis au point un programme pour la formation de spécialistes des sciences sociales auxquels sera confiée la tâche d'enseigner les techniques modernes aux populations indiennes de l'Amérique afin de leur permettre d'améliorer leur niveau de vie économique et culturel. A cet effet, des bourses seront instituées pour l'étude de sujets tels que la géographie régionale, les conditions climatiques et ethnologiques, la flore et la faune, les richesses minérales ainsi que divers facteurs historiques et biologiques qui influent sur la natalité et la santé publique.

Il s'agit là d'un programme très ambitieux — le nombre d'Indiens métis en Amérique s'élevant à 30,000,000. Jusqu'ici, les études sur ces populations avaient eu surtout un caractère théorique. L'Institut inter-américain s'est efforcé d'élaborer un plan d'action pratique sur la base des enseignement recueillis. C'est ainsi que dans le cadre de son programme, une vaste campagne d'éducation de base sera entreprise parmi les Indiens Otawalo de l'Equateur, ceux d'Acoma ainsi que deux de Jicarilla-Apache et les Mescalero au sud-est des Etats-Unis.

Le programme a été accueilli avec enthousiasme par la presse du Pérou où de nombreux commentaires ont souligné l'importance d'un projet qui contribuera à résoudre le problème que pose, dans certaines régions de l'Amérique, le chiffre élevé des populations aborigènes.

OBLIGATIONS CANADIENNES

(Cours compilés à la source par l'Association des courtiers en valeurs du Canada; ils ne sont donnés qu'à titre indicatif.)

GOUVERNEMENT FEDERAL	Offre	Dem.
1¾% 1951	99¼	100
3 % perpétuel	95½	99⅛
1½% 1952	98	98¾
1¾% 1952	98⅛	99¼
2 % 1954	97	98
2¼% 1956	96⅛	97⅛
2¾% 1968	93⅛	94⅛
3¼% 1956-66	99½	100⅛
EMPRUNTS DE GUERRE ET VICTOIRE		
1er emp. Guerre 3¼% 1952	101	102
2e emp. Victoire 3% 1954 ...	100½	101⅛
3e emp. Victoire 3% 1956 ..	99½	100⅛
4e emp. Victoire 3% 1957 ..	98⅛	99⅛
5e emp. Victoire 3% 1959 ..	98¼	99¼
6e emp. Victoire 3% 1960 ..	98	99
7e emp. Victoire 3% 1962 ..	97⅛	98⅛
8e emp. Victoire 3% 1962 ..	97	98
9e emp. Victoire 3% 1966 ..	97	98
GARANTIE DU CANADA		
C.N.R. 3% 1954-59	97	99
C.N.R. 3% 1966	95⅛	98⅛
C.N.R 2% 1968-71	93	95
PROVINCES		
Ont. Hydro 3% 1973	93	95
Ont. 3% 1963-65	94	97
Ont. 3% 1970	94	96
Ont. 3% 1977	93	95
Québec 3½% 1957	100	102
Québec 3 % 1959	97	99
Québec 3½% 1960	99	101
Québec 3 % 1962	95	97¼
Québec 3% 1965	95	97
Québec 3% 1970	94	96⅛
Hydro-Québec 2¾% 1956...	91	94
Hydro-Québec 3 % 1960...	96	98
Hydro-Québec 3 % 1969-73	94	96
Com. Mun. Qué. 3% 1967...	93	96
Com. Mun. Qué. 3% 1962..	94	97
Com. Mun. Qué. 3% 1972..	93	96
Com. Mun. Qué. 3¼% 1965	97	100
Com. Mun. Qué. 3¼% 1977	95	98
MUNICIPALITES		
Montréal 3 % 1960	96⅛	98⅛
Montréal 3 % 1964	92⅛	95
Montréal 3% 1966	91	94
Montréal 3% 1970	90	93
Montréal 3 % 1972	90	93
Québec 3¼ % 1961	94	97
Québec 3½% 1964	97	100
Trois-Rivières 3½% 1962...	97	100
Toronto 3% 1969	93	96
TRANSPORTS		
C.P.R. 3¼% 1970	114	117
Can. S.S. 3½% 1957	95	97⅛
Can. SS. 4% 1966.....	96⅛	99⅛
SERVICES PUBLICS		
Avalton Tel. 4½% 1968 ..	97	100
Bell Tel. 3 % 1977	91	94
Bell Tel. 3¼% 1973	95	98
Bra. Tract. 4¾% 1970	93	95
B. C. El. 3½% 1975	91	94
B. C. El. 3½% 1967	89	91⅛
B. C. El. 3¾% 1939	95	98
B. C. El. 4 % 1962	98	101
Calgary Power 3¼% 1972..	95	98
Can. El. 4% 1968	96	99
G. L. Power 4½% 1969...	97	99⅛
Int. Pipe Line 4% 1970....	276	283
Lower St. L. P. 3¼% 1965	90	93
Mex. Light 5% 1975	70	74
Mont. Tram. "B" 5% 1955	99¼	100¼
Mont. Tram. 3% 1953.....	97⅛	99⅛
Nfld L. & P. 9½% 1966...	94	97
Maclaren Pow. 3% 1969...	93	96
North Que Pow. 4½% 1967	98	100
Power Corp. 3½% 1967...	93	96
Quebec Power 3% 1962 ...	94	96⅛
Shawinigan 3% 1961	94	96⅛
Shawinigan 3% 1971	94	96
Shawinigan 3¼% 1972	93	96
Shawinigan 3½% 1973	97⅛	98⅛
St. Maurice Pow. 3¼% 1970	94	96⅛
Win. El. 3¾% 1971	100	102
INDUSTRIELLES		
Abitibi 3½%	98¼	100⅛
Aluminum 3½% 1971	98⅛	100⅛
Anglo-Can. Oil 4% 1964...	121	124
B. A. Oil 2¾% 1966	93	96
B. C. Pulp 3½% 1967	98	101
B. C. Forest 4% 1966.....	92	94
B. C. Forest 4½% 1966...	98	100
Brompton 3½% 1966	92	95
Burns 4% 1963	96	99
Can. Brew. 3½% 1967.....	90	92
Can. Canners 3¾% 1970..	98	101
Can. Celanese 3% 1962 ...	94	96⅛
Can. Oil. 4½% 1967	98	100
Can. Oil 3¼% 1962	96	99
C. W. Lumber 4% 1962 ..	98	101
Cockshutt 4¼% 1965	100	102⅛
Crédit Foncier 3¾% 1966..	93	96
Cons. Paper 3¼% 1967....	100	102
Dom. Textile 3½% 1959...	99	102
Dom. Woollens 5% 1964...	93	97
Dryden 4% 1965	97	99⅛
Eddy 3½% 1966	96	98⅛
Fed. Grain 4% 1964	97	100
G. L. Paper 3½% 1967 ..	98	101
Gen. Steel Wares 3½% '70	97⅛	100
Imp. Oil 3% 1969	93	95⅛
Imp. Tobacco 3% 1970 ...	93	95⅛
Ind. Accept. 4% 1969	95	97
Lake St. John 5% 1951 ...	101	103
Maple Leaf 3¾% 1963.....	97	100
Massey Harris 3% 1966....	93	96
McColl 3% 1971	93	96
Nat. Brew. 3¼% 1963 ...	94	97
Ogilvys J. A. 4% 1967....	98	100⅛
Page Hersey 3½% 1965....	95	97
Penman's 3¼% 1966	95	98
Price 3¼% 1966	96	98⅛
Simpson's 3½% 1960	99	101
Steel of Canada 2¾% 1957	91	94
Trad. Finance 4% 1966 ...	99	101
Trad. Finance 4% 1965 ...	100	102
West. Grain 5% 1953	—	100
IMMEUBLES		
Dom. Square 4% 1959	101	103
Eaton Real 4½% 1968 ...	100	102⅛
Hôtel LaSalle 5% 1965 ...	68	—
Queen's Hotel 5% 1953	98	101
Mont. Appts 4½% 1964...	99	99
Mtl Appts 2e hyp 4½% '54	94⅛	94
Morgan 3¼% 1967	95	98

Rix-Athabaska Uranium

Des résultats suffisants ont été reçus pour indiquer la qualité du minerai découvert par la première avance de 115 pieds dans le tunnel en construction dans la zone No 1 de la série Leonard, de Rix-Athabasca Uranium Mines, Limited.

Le coin des BRIDGEURS

(Chronique de E.-A. BRIEN)

Plutôt que de faire un changement de couleur en annonçant une mineure de quatre cartes au palier de deux, le joueur en Sud de cette donne annonça une faible majeure de quatre cartes commandées par la dame. Il se trouva aussitôt à jouer un contrat de manche à cette couleur.

Donneur : Nord.
Tous vulnérables.

Nord
♠ A R V 10
♡ A R D 3 2
◇ V 5
♣ D 7

Ouest	Est
♠ 9 8 6 3	♠ 2
♡ V 9 4	♡ 10 8 7 6
◇ D 10	◇ R 8 7 6
♣ A R V 6	♣ 10 9 8 2

Sud
♠ D 7 5 4
♡ 5
◇ A 9 4 3 2
♣ 5 4 3

Les déclarations :

Nord	Est	Sud	Ouest
1 ♡	passe	1 ♠	passe
4 ♠	passe	passe	passe

Ouest remporta les deux premières levées avec le roi et l'as de trèfle, puis continua la couleur par le valet. Sud avait des atouts en abondance, mais il n'en laissa pas moins Ouest faire le valet de trèfle et jeta un carreau de la table sur cette carte. Se doutant d'une distribution 4-1 des piques, Sud voulut laisser quatre piques sur la table afin d'enlever les atouts adverses tout en gardant la main au mort pour passer ensuite les coeurs. Du reste, il ne pouvait s'éviter de perdre ce carreau.

Quand Ouest renvoya pique après avoir fait le valet de trèfle, le mort prit la main et le déclarant lui fit jouer l'as et un petit coeur, qu'il coupa pour jouer ensuite un atout vers le mort. Il épuisa ensuite les atouts adverses et remporta les autres levées grâce aux coeurs affranchis et à l'as de carreau.

Si le mort avait coupé le troisième coup de trèfle, le déclarant aurait certainement raté son contrat.

Il s'en tire à bon compte

QUEBEC, 9. (D.N.C.) — Donald Lamarre, âgé de 20 ans, de Montréal, qui avait été accusé mercredi d'avoir obtenu une automobile par faux prétexte, soit contre un chèque sans fonds, s'en est tiré hier avec une recommandation du juge de quitter le plus tôt possible la ville de Québec.

Le juge Achille Pettigrew, de la Cour des Sessions de la Paix, l'a condamné au temps fait, en prenant en considération le fait que le prévenu a remis la bagnole à son propriétaire. La voiture lui avait été vendue pour $100, le 2 juin, à Ste-Monique des Saules, par M. Raymond Renaud, de Ste-Monique.

Pilotes et observateurs aériens pour la Marine

OTTAWA, 9. — Le quartier général de la Marine a annoncé aujourd'hui qu'un nouveau programme visant à obtenir des pilotes et des observateurs marins, permettra aux jeunes gens possédant l'immatriculation "junior" en anglais, en mathématique, en science et en un autre sujet de s'enrôler pour une période de sept ans dans la Marine royale canadienne à titre de pilotes et d'observateurs aériens.

Subordonnément au nouveau plan, les jeunes gens désireux de s'enrôler devront avoir entre 18 et 23 ans, être célibataires et dans un excellent état physique.

Outre ces exigences, les hommes qui servent présentement dans la Marine et qui désirent permuter à la branche aérienne en vue de devenir des pilotes et des observateurs doivent avoir au moins douze mois de service satisfaisant.

Si elle répond aux exigences requise, la recrue entrera dans la Marine royale canadienne à titre d'aspirant de Marine. Elle se rendra ensuite à Crumlin, Ont., en vue d'y subir une épreuve d'aptitude qui établira si le futur marin de l'air doit être dirigé vers le pilotage ou l'observation.

Avant de commencer sa formation avec le personnel de l'air, le pilote potentiel devra prendre une année d'entrainement fondamental. Il passera quatre mois sur terre et huit mois en mer à bord d'un navire de guerre.

Ayant terminé une année d'entrainement de base, le pilote se rendra à Centralis en vue d'obtenir ses ailes. Une fois diplômé de Centralis, il traversera au Royaume-Uni afin d'y poursuivre des exercices de combat et d'appontement. Les observateurs iront au Royaume-Uni également après avoir terminé une année de formation de base. Les candidats au personnel de l'air peuvent être promus au grande de sous-lieutenant suppléant à la fin de leur première année de formation sur terre et en mer. Une fois terminée la période de sept ans, les officiers de l'air qui auront donné satisfaction pourront, au choix, passer à la Marine royale canadienne permanente. Le brevet à court terme est reconnu comme étant une excellente porte d'entrée dans la Marine permanente.

Semaine de cinq jours pour les banques

OTTAWA, 9.(DNC) — Les banques, comme la plupart des entreprises canadiennes, veulent établir, à leur tour, la semaine de cinq jours.

Au cours d'une entretien avec M. Douglas Abbott, ministre des Finances, des délégués de l'Association des banquiers ont insisté pour que le gouvernement fédéral lève les exigences légales qui obligent maintenant les banques à ouvrir le samedi.

M. Abbott a répondu au porte-parole des banquiers, le président L.-G. Gillett, qu'il soumettra la requête bancaire aux membres du cabinet fédéral.

Au dire de M. Gillet, les banques ne songent à se prévaloir de la fermeture du samedi que dans les villes où il devient de plus en plus difficile de recruter et de garder le personnel à des emplois d'une semaine de six jours au lieu de cinq seulement.

Membre de l'Institut polonais

QUEBEC, 9. — (De notre correspondant parlementaire.) — M. Avila Bédard, sous-ministre des Terres et Forêts de la province de Québec, a été nommé membre actif de l'Institut polonais de lettres et sciences en Amérique. La nouvelle a été annoncée aujourd'hui à M. Bédard dans une lettre signée par M. Oscar Halecki, directeur de l'Institut, à New-York, où se trouve le bureau principal de cet organisme scientifique.

Le coût de la dernière guerre

D'après les renseignements fournis par l'O.N.U., la dernière guerre a coûté: 32,000,000 de jeunes gens, morts aux champs de bataille; 15,000,000 à 25,000,000 de jeunes, vieillards, enfants, victimes des raids aériens; 26,000,000 tués dans les camps de concentration de tous genres; 29,500,000 personnes blessées ou mutilées; 21,245000 personsans foyer et sans biens; 45,000,000 de personnes "déplacées" (Allemagne, Europe centrale, Extrême-Orient, etc.); 30,000,000 de logements réduits en poussière; 15,000,000 de personnes sans abris (on loge dans des camps, dans des caves, sous la tente); 1,000000 d'enfants sans parents. Cette guerre a coûté en argent 375 milliards de dollars-or (3 fois plus que celle de 14-18).

Noyé repêché

Peu après 9 h. hier soir, on a repêché, dans les eaux du fleuve St-Laurent, près de l'île Ste-Thérèse, le corps de M. Odilon Grenon, 35 ans, 596, rue Haig, qui, selon les renseignements obtenus de la police, s'est noyé accidentellement, au cours de l'après-midi. Le corps fut transporté à la morgue de la rue St-Vincent, à Montréal, pour fins d'enquête du coroner.

PROVINCE DE QUEBEC
VILLE ST-MICHEL
COMTE LAVAL

AVIS PUBLIC

Avis public est par les présentes donné que les propriétés ci-dessous désignées seront vendues à l'enchère, à l'Hôtel de Ville Saint-Michel, MARDI (24) le VINGT-QUATRIEME jour du mois de JUILLET, mil neuf cent cinquante et un (1951) à DIX heures de l'avant-midi, heure avancée, pour satisfaire au paiement des taxes municipales et scolaires avec intérêts, plus les frais subséquemment encourus, à moins que ces taxes intérêts et dépens ne soient payés avant la vente.

La Commission Municipale de Québec, par décision en date du 15 juin 1951 a autorisé une énumération abrégée des numéros cadastraux des immeubles, sous l'autorité de la Loi des Cités et Villes, article 550, tel qu'amendé par 24 Geo. V., chapitre 33, section 3.

Noms des propriétaires	Cadastre	Subdivisions
George Knapp	364	949, 950
Roland Guillemette	442	336, 337, 338 et ½ de 339, côté sud
Henry Clarke (Avec bâtisse dessus érigée)	443	535
Peter Wolowiec	443	546
Gabrielle Gervais, épouse de Honoré Handfield (Avec bâtisse dessus érigée)	443	675
Param Oliansky épouse de Pol. Rysak et al	443	701, 702
St. Lawrence Investment Co. Ltd.	474	129
Jeanne Morneau, épouse de Adrien Pilote (Avec bâtisse dessus érigée)	474	262, 263, 264
A distraire cependant du lot cadastre 474, subd. 264 la moitié dudit lot, côté nord, dont l'autre partie appartient à M. Léopold Carrier.		
Henry Clarke	443	551 & 552
A distraire du lot cadastre 443, subd. 551, 8' de front par la profondeur dudit lot, côté sud est dont l'autre partie appartient à M. Raymond.		

Les immeubles susdits sont tous du cadastre de la paroisse du Sault-au-Récollet et situés dans la Ville Saint-Michel.

La dite vente sera en outre faite avec toutes les servitudes actives et passives ou occultes, attachées auxdits immeubles.

Donné en la Ville Saint-Michel, ce (26) vingt-sixième jour du mois de juin mil neuf cent cinquante et un (1951).

LE SECRETAIRE TRESORIER,
A.-E. CHEVRIER.

La Patrie

Annonces classifiées comprenant toutes les rubriques autres que celles mentionnées ci-dessous: 2 centins par mot, minimum 15 mots.

Semi-display: sur semaine 8 c. la ligne; le dimanche 18 c. la ligne et samedi et dimanche, 25c la ligne.

Les avis de naissance, decès, mariage, funérailles, messe de requiem, services anniversaires, cartes de remerciements et avis In Memoriam, chargés au taux uniforme: sur semaine 75c; le dimanche $1.00.

EDUCATION

COURS commercial spécial par correspondance. Demandez prospectus gratuit. Adressez: Casier 5, St-Hyacinthe, Qué.

MEDECINS

A. BRISEBOIS M. Médecin, Chirurgien, gradué de l'Université de Paris. Maladies du coeur, estomac, foie, reins, peau, sang, impuissance, stérilité, maladies urinaires, vénériennes, diabète, goutte, obésité 816, Sherbrooke est, près St-Hubert. FR. 5252.

FOURNAISE A VENDRE

BONNE fournaise fourneau, à bon marché, en bonne condition. Mme Lapointe, 1208, Ste-Elizabeth. MA. 1377.

PENSIONNAIRE DEMANDE

ON DEMANDE bon vieux pensionnaire, sobre, aveugle accepté. Mme Lapointe, Ste-Elizabeth. MA. 1377.

Argent que ce fermier ne veut pas accepter

DEXTER, Mich.—Un fermier de cette localité vient de retourner au gouvernement américain un chèque au montant de $7.50 qu'on lui avait envoyé pour sa participation à un congrès de la Production Marketing Association. Hilarion Bibicoff a écrit au sénateur Homer Ferguson pour lui expliquer qu'à cette réunion il n'avait rien appris qu'il ne savait déjà.

AVIS DE BREVET

A TOUS LES INTERESSES:

Sachez que le propriétaire de brevet canadien no 383,449 Sageb, Société Anonyme de Gestion et d'Exploitation de Brevets de Fribourg, Suisse, cessionnaire de Edgar William Brandt, de Paris, France, accordé le 15 août, 1939 pour "PROJECTILE POUR ARMES A AME LISSE" désirerait accorder des licences à des industriels pouvant s'occuper de l'exploitation de cette invention ou consentirait à leur céder ses droits en entier sur ce brevet.

Pour autres renseignements, adressez-vous à MARION & MARION, 1510 rue Drummond, MONTREAL 25, P.Q.

AVIS DE BREVET

A TOUS LES INTERESSES:

Sachez que les propriétaires des brevets canadiens Nos 410,071 - 423,623 - 435,432 - Aktiebolaget Facit, de Atvidaberg, Suède, accordé le 19 janvier, 1943, le 7 novembre, 1944, et le 25 juin, 1946 pour "MECANISME DE CALE DE MACHINE A CALCULER", "MACHINE A CALCULER"', "MULTIPLICATEUR" respectivement, désireraient accorder des licences à des industriels pouvant s'occuper de l'exploitation de ces inventions ou consentiraient à leur céder leurs droits en entier sur ces brevets.

Pour autres renseignements, adressez-vous à MARION & MARION, 1510, rue Drummond, MONTREAL 25, P.Q.

Roman-feuilleton de la "Patrie"

ANNE-MARIE

Roman inédit par Jean Marclay

Publication autorisée par la Société des Gens de Lettres.

8 (suite)

— Tu penses à ta mère, dit Gisèle en riant aux éclats.

— Non, rectifia Anne-Marie, car Françoise est une exception. Je puis le lui dire au moment où je succombe sous le poids de ses compliments.

— Ah! non, vous êtes tordantes toutes deux! s'écria Gisèle. Qu'est-ce qui vous prend? On dirait que vous vous disputez un flirt!

Françoise rougit légèrement, comprit qu'elle était allée un peu loin. Pourquoi? Dans quel but? serait-ce déja la jalousie qui s'ajouterait à l'étonnement de sa découverte? La jeune fille ne songea qu'à atténuer aux yeux de Gisèle le ton donné à la conversation.

— Nous n'avons pas, entre nous, déclara Françoise, des discussions de ce genre.

— Et nous n'en aurons jamais, accentua Anne-Marie.

— Il faut bien se taquiner entre amies. Mais pourquoi arrivez-vous si tard?

— Nounou est souffrante, répondit Anne-Marie. Un froid, sans doute. Notre visite a été plus longue que je ne le prévoyais.

— Tu as suivi la conversation avec intérêt? murmura Françoise en s'adressant à Gisèle.

— Je n'y ai absolument rien compris. Je trouve cependant à la langue provençale quelque chose de chaud, de vibrant. On a la sensation qu'elle est imprégnée de soleil.

— Voilà Gisèle chantant l'hymne au provençal.

— Tu es de parti pris, toi, Françoise, déclara Anne-Marie. Tu estimes cette langue commune et cela suffit pour que tu la méprises. Je ne sais ce qui te la fait juger ainsi. C'est pour toi une impression devenue réalité. Si tu connaissais cette langue, tu y découvrirais des finesses, une expression vivante. Ah! Ce Mistral, chérie, quel grand poète!

— Pour moi ce nom est synonyme d'un vent désagréable qui me fait prendre le Midi en horreur.

Anne-Marie haussa les épaules et s'éloigna sans essayer de convaincre une amie dont la dernière réflexion, qui voulait être spirituelle, l'avait froissée. Gisèle, étonnée de l'attitude de Françoise, lui en fit la remarque:

— On dirait vraiment que tu en veux à Anne-Marie.

— Non, je t'assure. Quand on aborde le sujet du provençal, je m'irrite toujours un peu, voilà tout. Un jour que nous avions quelques amis à déjeuner, papa a insisté pour qu'Anne-Marie parlât provençal, j'ai trouvé cela grotesque et depuis ce moment j'ai contre cette langue une animosité peut-être stupide, mais réelle.

— Ton animosité, chérie, a une autre cause.

— Je t'affirme!

— Anne-Marie, avec son petit laïus provençal, a eu un succès d'originalité qui t'a contrariée.

— Penses-tu!

— Si, si! Je te connais, et ton attitude de tantôt à son égard est due à une raison de ce genre, si celle que je suppose n'est pas la vraie.

Gênée par la clairvoyance de son amie, Françoise répondit cependant:

— Tu voudrais me faire plus mauvaise que je ne le suis.

— Parce que c'est humain.

— Qu'est-ce qui est humain?

— La préoccupation d'avoir près de soi, constamment dans sa vie, une jeune fille fort bien qui n'est pas votre soeur.

— Tu m'as affirmé que j'étais plus jolie.

— C'est juste. Mais la question posée par toi un jour confirme l'impression que je ressens aujourd'hui.

Françoise eut un mouvement d'humeur. Il est des caractères qui n'aiment pas être scrutés, même par des intimes. L'aveu tout simple aurait fait absoudre Françoise. Elle biaisa, au contraire:

— Je n'ai aucun motif d'être subitement jalouse d'Anne-Marie, quand depuis bientôt deux ans...

— Un an et demi seulement, dont un de deuil, autrement dit d'isolement et d'existence à l'écart.

— Alors, s'impatienta Françoise, tu tiens absolument à ce que le voisinage d'Anne-Marie me gêne?

— Je constate simplement, tout en me demandant la raison subite qui te pousse à être presque agressive.

(à suivre)

RIONS UN PEU

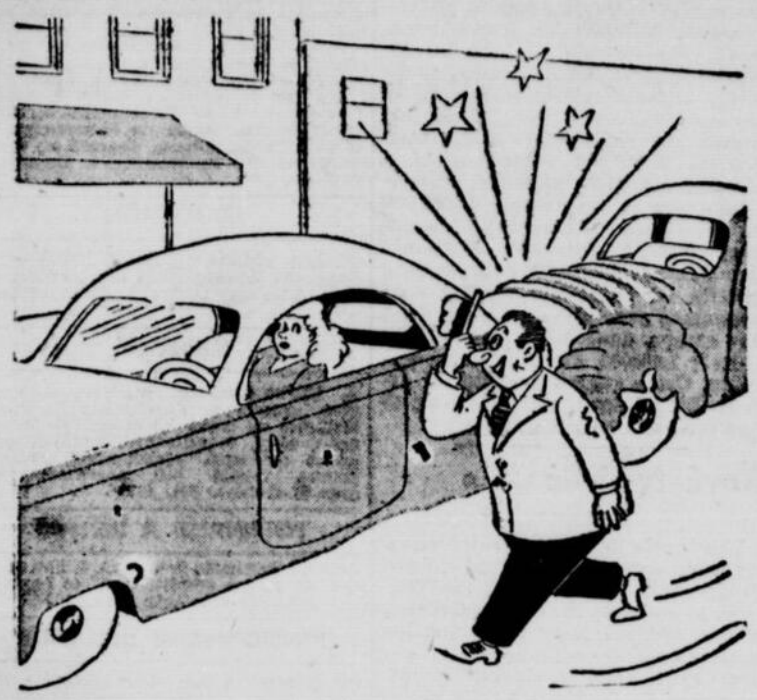

— *Jeune imbécile sans cervelle... euh!... Comment allez-vous, mademoiselle?*

TRAVERS AMUSANTS

LES MYSTERES DE LA VIE

RIPPE KIRIBI

Jeff sait quelque chose

Qui est là ?

TARZAN

Ce fut terrible

Souvenir

PHILOMÈNE

Pas avec un pamplemousse

Précaution

STEVE CANYON

Il n'y a plus de danger

Bonheur

JEANNINE ET PATAUD

Jeannine s'éloigne du tigre

Voyage

LE FANTÔME

Soyez patients

Attente

ROBERT L'INTREPIDE

Et voilà l'histoire

Question

JOS BRAS-DE-FER

Que répondront-ils?

Conférence

Deux victoires du club Savoia

Le Savoie a continué sa belle poussée en fin de semaine dans la ligue de balle-molle Senior de l'Est, en gagnant deux parties, pour ainsi prendre une avance de deux parties et demie en première position.

Durant l'après-midi, les meneurs ont défait les Diables Rouges 5 à 4 pour ensuite disposer du Métropole au compte de 8 à 7, durant la soirée. C'était la 2ème défaite du Métropole en fin de semaine. Samedi soir, ce club a été défait 7 à 6 par le LaSalle.

Les lanceurs Léon Laplerre et Léo Perreault ont brillé au monticule pour le Savoie, tandis que Rigazzio, Dupont, Constenzo et Daventra furent les étoiles au bâton.

Dans une autre joute disputée hier soir, le J.-E. Tremblay a défait les Diables Rouges 4 à 3. Maurice Gauthier a été la vedette des vainqueurs avec un double pour faire compter le point gagnant.

Ce soir, les Diables Rouges rendront visite au Métropole Radio Taxi, tandis que le J.-E. Tremblay recevra le LaSalle. Ces deux joutes débuteront à six heures et trente.

Tournoi de la coupe Montréal

Les favoris ont été victorieux lors du début du tournoi de tennis pour la coupe Montréal. Jack Spencer a eu raison de Joel Barg par 6-1, 6-0; Gordie McNeil a défait Mills par 6-3, 6-1; Marcel McGarrhan l'a emporté sur Jean-Guy Mongeau par 6-4, 6-3, tandis que le favori No 1, George Robinson, a disposé de Mac White par 6-3, 6-1.

Dans les autres matches, Stuart Gamble a éliminé Jacques Desroches par 6-2, 6-3; Jacques Patenaude a eu raison de Roger Brouillard par 10-8, 3-6, 6-1; Jean-Paul Cofsky l'a emporté sur Léo Thériault par 6-2, 6-0; Pierre Vaillancourt a éliminé John A. Field par 6-3, 6-1; Jean-Jacques Desjardins a battu Peter Holland par 6-1, 6-0; Dick Munn l'a emporté sur Earl Smith par 6-4, 6-3 tandis que Raymond Pagé a eu raison de Bill Griffith par 6-0, 6-1.

Dans les doubles, L. Damant et A. G. Wilson ont défait R. Rouillard et L. Thériault, 6-2, 6-3; V. Harit et R. Raymond ont eu raison de Dick et de Frank Munn par 6-2, 2-6, 6-0.

Chez les dames, Kae Otton a défait Ruth Pattendan par 6-0, 7-5 tandis que Joyce Smallwood l'a emporté sur Judith Peath par défaut.

Robinson prend les choses aisément

LONDRES. — Les admirateurs de Randolph Turpin espèrent qu'il deviendra le premier Anglais en soixante ans à décrocher le championnat poids-moyen alors qu'il rencontrera Ray "Sugar" Robinson à Londres demain soir. Les Anglais doutent fort cependant que Turpin puisse accomplir cet exploit.

Seulement un rédacteur sportif anglais a choisi Turpin pour remporter la victoire. Il s'agit d'Ernie Jarvis, un ancien boxeur. Jarvis soutient que Turpin "démolira" Robinson avec ses attaques au corps. En quarante-trois combats, Turpin a remporté quarante victoires et il a annulé une fois. Il a gagné ses six derniers matches par K.O.

Eugène Henderson, considéré comme le meilleur arbitre en Angleterre, sera le troisième homme dans l'arène. Robinson qui a livré six combats lors des quarante derniers jours s'est reposé hier.

Robinson ne s'est pas trop entraîné pour son prochain combat. Il n'a pas boxé plus de trois rondes par jour.

Subvention au séminaire...

(Suite de la page 4)

de en proie au matérialisme et aux idées les plus saugrenues. C'est ici qu'il parla des problèmes spéciaux à l'Abitibi, avant d'offrir le chèque à l'évêque.

Mgr DESMARAIS

Mgr Desmarais fut le dernier orateur: "Je tiens, dit-il, à remercier tout de suite le premier ministre pour "incomparable cadeau de baptême qu'il vient de donner au séminaire. Il vient de s'acquérir un titre de parrain de première classe.

Il dit, ensuite, que ce collège était la réalisation d'un rêve. Il remercia, lui aussi, tous ceux qui avaient travaillé à l'édification de "cette belle bâtisse qui aidera les jeunes à devenir des hommes". "Car, dit-il, que vaut le plus habile technicien s'il n'est en même temps le meilleur des hommes, mieux s'il n'est un homme. L'enseignement secondaire a pour but non de préparer les hommes à un métier ou une profession déterminés, mais de les rendre aptes à tous. Le but des collèges classiques est de former des hommes et ce sera aussi celui du séminaire d'Amos".

Laurent Dauthuille opposé à Tony Janiro ce soir au Stadium

Laurent Dauthuille, une des figures les plus populaires dans l'histoire de la boxe à Montréal, fera sa première apparition depuis plusieurs mois dans une arène locale, ce soir, alors qu'il rencontrera Tony Janiro dans un combat de dix rondes au Stadium. Le matchmaker Raoul Godbout a annoncé que si la température n'est pas favorable le programme sera remis au lendemain soir au même endroit.

Les deux boxeurs se sont présentés pour la pesée ce midi à la Commission Athlétique et ils se sont déclarés confiants de remporter la victoire. Les observateurs prédisent que le combat durera la limite de dix rondes et Dauthuille est le favori pour remporter la victoire.

Dauthuille a livré son dernier combat à Montréal au mois de décembre alors qu'il a battu Otis Graham par décision. Il est ensuite allé en France, où il a knockouté Claude Riter, Jean Stock et Bobby Dawson et annulé avec Robert Villemain. Il est considéré comme un plus dur cogneur que Janiro.

Il semble en excellente condition physique.

Tony Janiro vient aussi de remporter une éclatante victoire aux Etats-Unis sur Charlie Fusari et il est classé parmi les dix meilleurs aspirants au championnat mondial des poids moyens détenu par Sugar Ray Robinson. Il a la distinction d'avoir livré deux combats sensationnels à Rocky Graziano, annulant dans le premier et perdant le deuxième par décision par une faible marge.

Depuis ses débuts en Amérique, Dauthuille n'a subi que deux défaites, soit contre Kid Gavilan à Montréal et contre Jake LaMotta, treize secondes avant la fin d'un match pour le championnat mondial à Détroit.

A Montréal, il a défait des boxeurs tels que Ralph Zanelli, Jake Lamotta, Johnny Greco et Steve Belloise. Lors de son dernier match au stade de la rue Delorimier au mois de juillet dernier, il n'a fait qu'une bouchée de Tuzo Portuguez qu'il a mis hors de combat en deux rondes. On doute fort toutefois qu'il répète cet exploit contre Janiro ce soir.

Même s'il est âgé de vingt-quatre ans, Janiro possède une vaste expérience dans les rangs professionnels. Il a rencontré les meilleurs pugilistes de sa catégorie et il ambitionne de rencontrer Ray Robinson dans un match pour le championnat mondial. Et en plus de cela, l'Américain est redevenu un boxeur sérieux.

Le match de ce soir est d'une grande importance pour les deux boxeurs. Le perdant perdra beaucoup de prestige tandis que le gagnant pourra obtenir d'autres importants combats. Il est même question d'un match entre le vainqueur du combat de ce soir et Robert Villemain ou Kid Gavilan pour le mois d'août prochain.

Le promoteur Raoul Godbout a aussi organisé cinq autres combats qui devraient être très intéressants. Jean Richard fera un retour au stade des Royaux alors qu'il rencontrera Bryan Kelly, de Toronto, dans une match de huit rondes tandis que Rocky Brisebois s'attaquera à Jackie Wright, un boxeur de Nashville, Tenn., qui a gagné dix-sept de ses vingt combats professionnels.

Dans les combats de six rondes, Marc Bégin sera l'adversaire de Gordon Wallace de Toronto tandis que Fernand Drouin de Québec fera face à Aimé Gauthier. Et dans le premier combat de la soirée, Noël Paquette rencontrera Claude Fortin.

Hornsby irait à Saint-Louis

ST-LOUIS, 9. — Bill Veeck, le nouveau propriétaire des Browns de St-Louis a déclaré qu'il prendra tous les moyens pour engager Rogers Hornsby comme gérant du club. Veeck a aussi laissé entendre qu'il tentera de faire l'acquisition de deux ou trois joueurs de couleur pour la prochaine saison.

Rogers Hornsby, ancien joueur des ligues majeures, dirige maintenant les Rainiers de Seattle de la ligue de la Côte du Pacifique. Son club est présentement installé en première position.

Veeck est sous l'impression que Rogers acceptera son offre à la fin de la saison. On se souvient que ce pilote a dirigé les Browns de 1933 à 1937. Hornsby a toutefois déclaré que le poste de gérant des Browns ne l'intéressait pas... pour le moment du moins.

Hornsby, qui a remporté le championnat des frappeurs de la ligue Nationale durant sept saisons et qui a déjà frappé pour une moyenne de .400 trois fois, a aussi géré les Cardinals, les Braves de Boston et les Cubs de Chicago.

Veeck a eu un long entretien avec Abe Saperstein, qui a découvert des joueurs de couleur tels que Larry Doby, Luke Easter et Orestes Minoso.

Bill Veeck a annoncé que Frank Saucier, un gréviste depuis le printemps dernier, avait accepté les offres du club. Il se rapportera aux Browns la semaine prochaine. Saucier, un voltigeur qui a fait sensation dans les ligues mineures l'an dernier, avait refusé les offres des frères DeWitt.

Les meneurs dans l'Internationale

	J.	Ab.	P.	Cs.	Pct.
Rodriguez, Montréal	82	326	59	102	.313
Wilson, Buffalo	74	303	36	94	.310
Gilliam, Montréal	83	307	63	95	.309
Wallaesa, Springfield	84	326	35	99	.304
Rickert, Baltimore	85	300	45	91	.304

Points produits :

WILSON, Buffalo	61
RODRIGUEZ, Montréal	58
GRANT, Toronto	50
RICKERT, Baltimore	48
WALLAESA, Springfield	47

Eric rencontrera Tiny Mills en semi-finale mercredi soir

Le promoteur Eddie Quinn a bâclé une semi-finale de premier intérêt pour précéder le combat de championnat mondial des poids-lourds entre Yvon Robert et "Nature Boy" Buddy Rogers mercredi soir prochain, le 11 juillet au Stadium des Royaux, rue Delorimier à l'angle d'Ontario.

Cette semi-finale mettra aux prises l'ancien champion Yukon Eric, le géant de 286 lbs de Fairbanks, Alaska, et le puissant colosse Tiny Mills, de Boston.

Eric n'a accepté de paraitre en semi-finale qu'à une seule condition. C'est qu'une victoire lui obtiendra un match de championnat contre le vainqueur du combat Robert-Rogers. C'est la première fois de sa carrière qu'Eric apparait en semi-finale et c'est un autre triomphe d'habileté pour le promoteur local.

Mais le match qui suscite un grand intérêt chez les amateurs locaux est évidemment celui qui opposera Rogers à Robert pour le titre. Un arbitre de Boston, Jack Herman, viendra officier à ce match, selon une exigence de "Nature Boy" Rogers lui-même.

Yvon Robert poursuit quotidiennement son entrainement à la Palestre Nationale tandis que Rogers s'est retiré sur la ferme de Yukon Eric, près de Toronto. On soupçonne que Rogers a une intention cachée en se rapprochant ainsi d'Eric qu'il déteste au suprême degré. Le champion n'a pas aimé du tout la décision de Larry Moquin d'agir comme second dans le coin de Robert. Aurait-il l'intention de demander à Eric de se tenir dans son coin à lui lors de son match?

Quinn a aussi laissé entendre hier qu'il était en voie d'organiser un match par équipes pour l'une des préliminaires à ce qui s'annonce comme le plus grand gala de lutte jamais vu à Montréal.

Warren's Gray l'emporte dans le Handicap Juvenile

Warren's Gray, un "envahisseur" de Toronto, a remporté une victoire facile dans le Handicap Juvenile samedi après-midi à Blue Bonnets, battant Rock House décisivement pour s'assurer la part du lion de la bourse de $2,500, dans l'épreuve de cinq furlongs qui a décidé du championnat du Québec chez les pur-sang de deux ans.

Le rapide coursier de deux ans, de l'écurie Bill Beasley a pris les devants dès le départ et a constamment augmenté sa rapidité pour triompher facilement. Le jockey A. Bavington 'na' pas encouragé sa monture à augmenter sa rapidité après le dernier détour sachant qu'il l'emporterait facilement. Grâce à la magnifique température, 7,000 personnes ont été témoins de l'excellent programme samedi.

Le temps de Warren's Gray a été excellent si l'on considère que la piste était bonne seulement. Il a en effet parcouru les cinq furlongs en 1.01 2-5 minutes, soit à deux secondes près du record de piste, établi par Mariana P., le 9 juin 1945. Soulignons que Mariana P. portait seulement 107 livres tandis que Warren's Gray portait 120 livres samedi.

Golden Frost, propriété de F. Taylor, qui avait montré beaucoup de rapidité en gagnant sa première course récemment, a de nouveau bien couru samedi, mais n'était pas de taille pour le vainqueur et s'est contenté de la troisième place. Seulement six coursiers ont pris le départ, car Chicish fut retiré. Aucun pari n'a été accepté pour la troisième place ("show"), Bewilder, Settling Day et Mint's Victor ont également pris le départ.

VENERO EN VEDETTE

Le jockey Venero a triomphé deux fois samedi avec Come Spring dans la première course et avec Sly King dans la troisième. Le jeune Bob Whyte a ralenti, ne pouvant faire mieux que se classer 3ème une fois. Venero a également obtenu une 2ème place et a ainsi gagné sept points dans le classement des jockeys. Il n'est plus qu'à huit points de Whyte en première place, avec sept jours avant la fin de la présente réunion.

Une certaine surprise a été enregistrée, samedi, lorsque Come Sprng, un cheval du "field" et négligé des parieurs, s'est assuré la part du lion dans la première course au rpogramme. Hygro's Flyer s'est classé 2ème pour ainsi former l'intéressante quinella de $160.95. Broadway Jim s'est assuré le 3ème argent. Venero a habilement manoeuvré pour conduire Come Spring à la victoire.

A Blue Bonnets

RÉSULTATS

PREMIERE COURSE. Six furlongs. Bourse $700. Temps: 1.15 4-5.

Come Sp'g (f), Venero	12.30	5.35	2.95
Hygro's Flier, Strike		9.60	3.55
Broadway Jim Suarez			3.55

La Quinella a payé $160.95.

Ont aussi couru: Northern Fox, Sumee, Easy Move Lucky Pair, Silky, Eddie R. (f), Kilroy (f), Buck Rake.

DEUXIME COURSE. Six furlongs. Bourse $700. Temps: 1.17.

Vinicola, Wolfe	8.05	4.00	3.20
Rapid Stride, Garry		4.75	3.60
Dolly T., Martin			4.50

Ont aussi couru: Ist Time, Odd Srott, Tweebee, Coyarita, Mariborocure.

TROISIEME COURSE. Six furlongs. Bourse $700. Temps: 1.15.

Sly King, Venero	5.25	4.10	3.35
Midnight Queen, Albert		13.20	5.30
Pulitzer, Payne			3.90

Ont aussi couru: Jack Blitzen, Silver Tray, Wassermater, Three Sevens, Smoky Miss.

QUATRIEME COURSE. Six furlongs. Bourse $800. Temps: 1.13.

Boss Bonnie, Stroud	4.05	3.70	2.90
First Rank, Templeton		5.95	3.70
Master Harold, Wolfe	é		3.45

Ont aussi couru: El Zorro, Huckle de Buckle, Merita, Silver Sis, Marezzo.

CINQUIEME COURSE. Cinq furlongs. Bourse $2,500. Temps: 1.01 2-5.

Warren's Gray, B'ton	3.20	2.90	
Rock House, Schell		3.85	

Pas le pari sur le troisième cheval.

Ont aussi couru: Bewilder, Settling Day, Mint's Victor, Golden Frost.

SIXIEME COURSE. Un mille. Bourse $700. Temps: 1.44 4-5.

Carolina Rebel, Schell	8.05	4.10	2.90
Slow Time, Venero		3.15	2.70
Storm Shelter, Iannotti			3.40

Ont aussi couru: In Time, Jet Plane, So Black, Big Beacon, Flying Queen, Daffydine.

SEPTIEME COURSE. Un mille. Bourse $700. Temps: 1.43 1-5.

Black Rue, Albert	10.35	7.50	4.90
Cadet Carl, Garry		9.80	5.90
Ventura Point, Childs			5.60

Ont aussi couru: Uncle Dave, Miss Whiskers, Southern Boy, Manuela, Proud Miss, Patsy S.

HUITIEME COURSE. Six furlongs. Bourse $700. Temps: 1.13 3-5.

Gleam of Steel, T'p'ton	3.70	3.35	2.55
Vermont Son, Payne		3.75	2.50
Foxwick, Garrettson			2.50

La quinella a payé $9.00.

Ont aussi couru: Whistle Bait, Shade Ruff, Merrymarch, Turfbar, Away Yonder, My Butterfly, Carmen's Gal, Hemrock, Cut Sugar.

INSCRITS

PREMIERE COURSE. $700, à réclamer, 3 ans et plus, 7 furlongs:—Carolina Rebel 115; Starissa 110; Barefoot Joe 113; Camembert 110, Jumysie 110; Cut Sugar 110; Military Sir 115; Border Pat 113; Garçon 115; Stipwell 110; Driving Power 115; Abim 113; Mountain Mist 110; Miss Kopper 105.

DEUXIEME COURSE. $700, à réclamer, 4 ans et plus, 6 furlongs:—Pat Graydon 115; Worthy Gal 108; Kardona 108; Coya's Boy 113; Castaway 115; Heart Broken, Doc Brown 115; Dutch Velvet 113; Blue Wind 105.

TROISIEME COURSE. $700, à réclamer, 3 ans et plus, 6 furlongs:—Riel Time 115; Zacaplay 110; Choptoe 105; Best Weapon 112; Tough Jug 120; Red Skipper 120; Tarbox 113; Pat H. 110; Brown Helen 115; Cortez Boy 115.

QUATRIEME COURSE. $700, à réclamer, 3 ans et plus, 6 furlongs:—Mavada 115; Olga V. 110; Cwac 113; Come Spring 108; Dan Scotch 109; Patbell 110; Mindanao 111; Rekamrellob 116.

CINQUIEME COURSE. $700, à réclamer, 3 ans et plus, 7 furlongs:—She's Happy 108; Midget Store 113; Wait Lass 111; Southern Sam 109; Mr Kilroy 109; Cadillac Square 120; Miss Rosalie 105.

SIXIEME COURSE. $700, à réclamer, 3 ans et plus, 1 mille:—Reuly Brief 118; Penny Reward 114; Called On 120; My Butterfly 114; Shelley B. 104; Navy Award 115; Jim's Sister 109.

SEPTIEME COURSE. $700 a réclamer, 3 ans et plus, 1 mille 1-8:—Dark Child 113; Daffydine 113; Pacific Star 114; Miss Lena 108; Favonian 115; Giant Drift 108; Rio Limpio 112; Mechaniador 110; Set Field 107; Thunder 115; Vice Admiral 108.

HUITIEME COURSE. $700, à réclamer, 3 ans et plus, 6 furlongs:— In Time 111; Rem Rye 113; Jo Stafford 105; Politics 113; Zanna May 109; Caravan King 113; Peggy Only 109; Cressbrook 108 Teddy Lu 112 Enough 108 Tttycoram 108 Salgin 105 Lady Fan 111 Call Back 113 Summer Folly 101; Sky Man 111.

SELECTIONS "A LA PHIL"

1—Driving Power, Abim, Jumpsie.
2—Coya's Boy, Pat Graydon, Doc Brown.
3—Zacaplay, Choptoe, Riel Time.
4—Mavada, Mindao, Olga V.
5—She's Happy, Cadilac Square, Midget Store.
6—Penny Reward, Called On, Navy Award.
7—Miss Lena, Vice Admiral, Rio Limpio.
8—Call Back, Caravan King, Enough.
Le meilleur: Zacaplay.

Au parc Richelieu

CLASSE A — King Colo 2, Speedways Brad. Law. 8, Teddy Spencer 5, Susan Patch 7, Jenny Patch 4, Dr Leader 6, Direct Calculation 3, Peter Star.

Peter Star, 4.90, 3.90 ; King Cole, 3.90. Temps2: 1 1-16 — 2.28.

CLASSE B — Arya 3, Miss Cal. Abbedale 7, Chuck Siscyou 8 Dr. Jim 3nd, Calumet Worthy 2, Volo Benson 5, Gen. Grattan 2nd, Lady Keen 4.

Docter Jim 2nd, 5.10, 3.10 ; Calumet Worthy, 3.45. Temps : 1 1-16 — 2.25.

CLASSE C — Royal Peter 6, Sim Acres 5, Tood Stout Express 1, Burr Siskiyou 7, Pine Ridge Orcus 3, Flight Surgeon 4, Guy Abbotsford 8, Prince Chips 2.

Tood Stout Express, 7.25, 3.00 ; Prince Chips, 2.70. Temps : 1 1-16 — 2.24.

STAKE 2.15 Amble — Adage 1-2-1, Cax Brooke 4-1-2, My Partner 2-3-4, Worthy Crusader 3-4-3.

Adage 4.20 ; Cax Brooke 3.20 ; Adage 5.25. — Temps : ¾ M, 1.34 2-5 - 1.35 2-5. — 1 M. 2.10.

CLASSE RICHELIEU — Harold Hanover 8-8, Guy Wire 4-2, Harbor Light 7-7 Calumet Abbedale 5-4, Alpha Chief 2-6, Grattan L Patch 3-3, Charles H. Abbedale 6-5, Bill Grozer 1-1.

Bill Grozer, 5.45, 4.20 ; Alpha Chief, 4.65 ; Bill Grozer, 2.90, 3.70 ; Guy Wire, 3.65. — Temps : 1 M., 2.15 — 1 1-16 M., 2.24.

CLASSE SPECIALE — Jitterburg 3-5 ; Eddie Mack 4-4 ; Captain Hedgewood 8-8 ; Miss Grattan Wilkes 7-3 ; Up Front 6-7 ; Argo Dillon Mc 2-1 ; Frisco B 1-2 ; Major Hal Bond 5-8.

Frisco B, 4.90, 2.90 ; Argo Dillon Mc 4.05 ; Argo Dillon Mc, 6.00, 2.60 ; Frisco B, 2.35. Temps : 1 mille, 2.15, 1 1-16, 2.24.

CLASSE PROVINCIALE — Atomik Grattan 2ième 6-R ; Delaware Gazette 4-4 ; Guy Worthy 3-3 ; Teddy Chilcoot 5-6 ; Margot Patch 7-7 ; Volo Grattan 8-5 ; Prince Castle 2-2 ; Claude Signal 1-1.

Claude Signal, 2.75, 2.60 ; Prince Castle, 3.10 ; Claude Signal, 3.05, 2.80 ; Prince Castle, 3.75. Temps : 1 mille, 2.13 ; 1 1-16 M., 2.23.

FREE FOR ALL JR. — Script 5-4 ; Parade Hanover 6-2 ; Pine Ridge Toady 4-8 ; Allen Dale 1-5 ; Volo Bars 3-3 ; Scotempkin 2-1 ; Peter Patch 7-7.

Allen Dale, 5.65, 3.30 ; Scotempkin, 4.25 ; Scotempkin, 6.40, 3.80 ; Parade Hanover, 31.65. Temps : ¾ mille, 1.35 1-5 ; ¾ mille, 1.36.

CLASSEMENT DES JOCKEYS

	1er	2e	3e	Pts
Whyte, R.	12	6	2	50
Venero, E.	7	8	5	42
Payne, I.	2	10	3	29
Schell, J.	5	5	2	27
Stroud, L.	4	2	5	21
Templeton, B.	3	4	2	19
Segriff, J.	2	4	4	18
Bailey, H. R.	3	3	2	17
Martin, J.	4	0	5	17
Wolfe, A.	4	1	1	15
Davidson, K.	3	2	1	14
Garry, A.	0	3	6	12
Iannotti, R.	0	2	6	10
Childs, F.	2	1	1	9
Albert, S.	1	2	0	7
Deluca, R.	1	0	3	6
Suarez, H.	1	0	2	5
Garrettson, B. K.	0	1	2	4
Marrocco, J.	1	0	0	3
Strike, D.	0	1	1	3
Bavington, A.	1	0	0	3
Trépanier, P.	0	1	0	2
Russell, R.	0	0	2	2
Dewhurst, J.	0	0	1	1

Une première place donne trois points ; une deuxième place, deux points et une troisième place, un point.

BLUE BONNETS
AUJOURD'HUI
Premier départ: 2 h. 30
QUINELLAS: 1e et 8e courses
ADMISSION: $1.25
Service de tramways jusqu'à la piste — ENFANTS NON ADMIS

Ligue Provinciale

Joute d'étoiles ce soir; trois victoires des Cubs

La joute d'étoiles annuelle de la ligue de baseball Provinciale entre les sections Nord et Sud sera disputée ce soir à Drummondville. L'équipe de la section Nord, qui sera pilotée par George McQuinn, l'ancienne étoile des Yankees, tentera de remporter sa troisième victoire en autant de classiques du genre. L'équipe du Sud sera pilotée par la grande étoile canadienne-française Roland Gladu.

Tous les joueurs des deux équipes ont été choisis par les rédacteurs sportifs des huit villes du circuit.

La section nord est composée des clubs: Québec, Trois-Rivières, Drummondville et St-Hyacinthe; la section sud des clubs: Sherbrooke, Granby, Farnham et St-Jean.

Voici les alignements:

SECTION NORD

M. McArdell, Québec, rec.
G. Paules, Drummondville, 1 b.
G. Handy, St-Hyacinthe, 2b.
W. Sinram, Québec, 3b.
S. Bréard, Drummondville, a.-c.
J.Werner, Québec, c.d.
E. Wheeler, Drummondville, c.c.
J. Davis, Drummondville, c.g.
E. Stemm, Québec, lanc.
Gérant: G. McQuinn, Québec.

SECTION SUD

B. Cash, Granby, rec.
J. Recco, St-Jean, 1 b.
A. Braithwaite, Farnham, 2 b.
S. Garcia, Sherbrooke, 3 b.
V. Theole, Granby, a.-c.
J. Monteiro, Granby, a. d.
E. Yeager, Granby, c. c.
F. Gravine, St-Jean, c. g.
R. Gomez, St-Jean, lanc.
Gérant: R. Gladu, Sherbrooke.

3 VICTOIRES DES CUBS

Les Cubs de Drummondville ont pris une forte avance de quatre parties et demie en position en fin de semaine en remportant leurs 6e, 7e et 8e victoires consécutives. Le club de Stan Bréard a maintenant gagné 22 de ses 25 dernières parties.

Les Cubs ont défait Farnham 5-1, samedi, alors que Perme n'a alloué que quatre coups sûrs et ils ont battu St-Jean deux fois, hier, 11-1 et 5-2. Luciana a bien espacé trois coups sûrs dans l'après-midi, perdant son blanchissage sur le coup de circuit de McGovern. Perez et Wheeler ont aussi cogné des coups de quatre buts pour les vainqueurs. Dans la soirée, Fort Smith a enregistré sa onzième victoire.

Sherbrooke a remporté les honneurs d'un programme double contre St-Hyacinthe, hier, l'emportant par 17 à 4 et 4 à 1. McDonald a remporté une victoire facile dans l'après-midi alors que ses coéquipiers ont frappé 15 coups sûrs et Ballister a été l'étoile de la partie du soir avec un coup de circuit qui a produit deux points. Samedi, les Athlétiques avaient blanchi Trois-Rivières, 1-0, alors que Lou Shapiro n'avait alloué que deux coups sûrs.

Farnham a remporté les honneurs d'un double contre Trois-Rivières, hier, 3-2 et 4-3. Cecil Kaiser l'a emporté sur Jean-Pierre Roy dans la première partie et Taylor a fait comtpe trois points dans la deuxième avec un circuit.

Québec a battu Granby, 13-6 et 5-2, après avoir été battu par St-Hyacinthe, 5 à 2, samedi.

Dans l'autre partie disputée samedi soir, Granby a battu St-Jean 8 à 3.

Beaux efforts des lanceurs juniors Lavallée et Rousseau

Roland Lavallée a réussi un des plus beaux exploits individuels de la saison dans la ligue de baseball Royale junior, hier, en n'allouant que deux coups sûrs aux frappeurs du Rosemont pour permettre au Plateau Mont-Royal de l'emporter, 8 à 1. Lavallée a retiré 12 frappeurs au bâton et il n'a alloué que quatre buts sur balles.

Joe Bycenko a été l'étoile des vainqueurs au marbre avec trois coups sûrs pour faire compter trois points. Gélinas et McMillan ont également brillé avec chacun un double.

Le jeune Stanley Deneka a débuté au monticule pour le Rosemont, mais il a dû céder sa place à Joly à la huitième manche.

Maisonneuve a défait Saint-Henri, 6-3, alors qu'André Rousseau a bien espacé trois coups sûrs pour remporter sa sixième victoire. Il a alloué son premier "hit" à la huitième manche seulement. Il a aussi brillé au bâton avec deux coups sûrs.

Ville-Marie a bien groupé neuf coups sûrs avec sept erreurs du Ville Mont-Royal pour l'emporter, 4 à 3, derrière le lanceur Gosselin. Bill Bain a subi la défaite. Joe Asselin a brillé pour les perdants avec quatre coups sûrs.

Dans les deux autres joutes, le Verdun a facilement défait le Villeray 8 à 3, tandis que le Parc Extension a triomphé du Laval 6 à 4.

P. Extension	120 200 010 —	6	9 2
Laval	011 110 000 —	4	12 4

De Rosa, Groulx et Duffy; Lapointe, Plante et Bergeron.

Ville-Marie	200 000 200 —	4	9 4
V. Mont-Royal	010 010 010 —	3	9 2

Gosselin et Mongeau; Payne, Petit et Economides.

Verdun 8; Villeray 3.

St-Henri	000 000 030 —	3	3 6
Maisonneuve	100 100 04x —	6	8 3

Kay et Labrèche; Rousseau et Bayeur.

Rosemont	010 000 000 —	1	2 0
Plateau	001 001 33x —	8	13 2

Deneka, Joly et Malo; Lavallée et McMullen.

M. J.-Aimé VAILLANCOURT, président de l'Ouest commercial et professionnel, présidera le tournoi de golf annuel de cette association, au LaSalle Golf & Country Club, le 11 juillet.

Marciano confiant de battre Rex Layne

GREENWOOD LAKE, N.-Y., — Rocky Marciano s'est sérieusement entraîné en fin de semaine et son entraîneur prétend qu'il saura éviter les droites de Rex Layne au Madison Square Garden. Marciano soutient qu'il remportera la victoire, s'il peut éviter les droites de son adversaire. Rocky n'a pas encore subi la défaite en quarante-cinq combats professionnels.

A Pompton Lakes, Rex Layne a été très actif hier, ayant boxé six rondes. Layne a déclaré qu'il était en parfaite condition et il a prédit qu'il triomphera par K.O.

BASEBALL d'un Coup d'Oeil

HIER

Ligue Internationale :
Springfield 4, Montréal 3.
Buffalo 14, Rochester 3.
Toronto 5, Baltimore 2.
Ottawa 8, 2, Syracuse 2, 0.

Ligue Nationale :
Brooklyn 6, Philadelphie 4.
Pittsburgh 6, 8, St-Louis 2, 9.
Boston 6, New York 5.
Cincinnati à Chicago (2p. rem.).

Ligue Américaine :
Boston 6, New York 3.
Cleveland 8, 10, Détroit 3, 2.
Washington 3, 8, Philadelphie 1, 2.
Chicago 5, St-Louis 4.

Ligue Provinciale :
Après-midi
Drummondville 11, St-Jean 1.
Farnham 3, T.-Rivières 2.
Québec 13, Granby 6.
Sherbrooke 17, St-Hyacinthe 4.
Soir
Québec 5, Granby 2.
Drummondville 5, St-Jean 2.
Farnham 4, T.-Rivières 2.
Sherbrooke 4, St-Hyacinthe 1.

★ ★ ★

SAMEDI

Ligue Internationale:
Springfield 1, Montréal 0.
Baltimore 7, 3, Toronto 6, 4.
Buffalo 6, Rochester 5.
Syracuse 5, Ottawa 2.

Ligue Nationale :
New York 7, Boston 6.
Brooklyn 6, Philadelphie 2.
Pittsburgh 5, St-Louis 1.
Cincinnati 8, Chicago 6.

Ligue Américaine :
Boston 10, New York 4.
Chicago 5, St-Louis 3.
Détroit 13, Cleveland 3.
Philadelphie 4, Washington 3.

Ligue Provinciale :
Drummondville 5, Farnham 1.
St-Hyacinthe 5, Québec 2.
Granby 8, St-Jean 3.
Sherbrooke 1, T.-Rivières 0.

★ ★ ★

AUJOURD'HUI

Ligue Internationale :
Montréal à Toronto (soir).
Syracuse à Springfield (soir).
Buffalo à Baltimore (soir).
(Seules joutes).

Ligue Nationale :
(Aucune joute).

Ligue Américaine :
(Aucune joute).

Ligue Provinciale :
(Joutes d'étoiles, à Drummondville à 9 h.). Section Nord vs Section Sud.

★ ★ ★

CLASSEMENTS

Ligue Internationale :

	G.	P.	Pct.	Dif.
Montréal	55	26	.679	—
Syracuse	44	37	.543	11
Rochester	44	38	.537	11½
Toronto	40	44	.476	16½
Ottawa	35	48	.422	21
Baltimore	34	50	.405	22½
Springfield	32	52	.381	24½

★ ★ ★

Ligue Nationale :

	G.	P.	Pct.	Dif.
Brooklyn	50	26	.658	—
New York	43	36	.544	8½
St-Louis	40	35	.533	10
Cincinnati	36	38	.486	13
Philadelphie	35	41	.461	15
Boston	34	40	.459	16½
Chicago	30	39	.435	16½
Pittsburgh	31	44	.413	18½

★ ★ ★

Ligue Américaine :

	G.	P.	Pct.	Dif.
Chicago	49	29	.628	—
Boston	47	29	.618	1
New York	45	29	.609	2
Cleveland	44	32	.579	4
Détroit	34	38	.472	12
Washington	31	44	.418	16½
Philadelphie	29	48	.377	19½
St-Louis	22	52	.297	25

★ ★ ★

Ligue Provinciale :

	G.	P.	Pct.	Dif.
Drummond.	38	22	.633	—
Québec	35	28	.556	4½
Sherbrooke	33	28	.541	5½
Granby	33	30	.524	6½
Farnham	33	30	.524	6½
St-Hyacinthe	27	35	.435	11
St-Jean	25	34	.424	12½
T.-Rivières	22	39	.361	16½

Jim FERRIER est photographié avec le trophée d'or Seagram, qu'il a gagné pour la deuxième année de suite dans le tournoi de golf omnium canadien, samedi au club Mississauga de Toronto. Ferrier a terminé le tournoi avec un total de 273 pour les 72 trous.

Jim Ferrier gagne l'omnium canadien; Porky Oliver 2e

TORONTO — Jim Ferrier, de San Francisco, a gagné l'omnium canadien pour la deuxième année consécutive, samedi, alors qu'il a réussi une ronde finale de 65, soit cinq coups sous la normale. Il a obtenu un score de 273 pour 72 trous durant le tournoi, soit quinze coups sous la normale. A la suite de cette victoire, Ferrier a décroché la coupe d'or Seagram en plus d'une intéressante bourse.

Ed "Porky" Oliver, de Seattle, Wash., a fini en deuxième place avec un score de 275.

A la suite de sa victoire de samedi, Ferrier est redevenu le golfeur qui a gagné le plus d'argent en bourses cette année. Ferrier a mérité $14,320.83 cette année, tandis que Lloyd Mangrum suit avec $14,223.83.

Jimmy Demaret qui a été très lent à se mettre à l'oeuvre a fini en quatrième place avec un score de 278. Jackie Burke Jr, de Houston, Tex., qui menait avant le début de la quatrième ronde, a lamentablement faibli et il s'est classé cinquième avec un score de 280.

Ed. Furgol de Détroit et Doug. Ford ont suivi avec 282, tandis que Julius Boros et Art. Seversen se classaient septième avec 283. Ferrier est ainsi devenu le premier golfeur à remporter les honneurs de ce tournoi deux années de suite. Sam Snead avait été le dernier à accomplir cet exploit.

Stan Leonard a encore été le meilleur chez les Canadiens. Ce golfeur de Vancouver a réussi un score de 13, samedi, pour un total de 282.

En remportant l'omnium de l'an dernier, Ferrier avait obtenu un score de 271.

Montréal perd deux parties de 14 manches à Springfield

SPRINGFIELD, 9. — Après avoir été battus 13 fois de suite par les Royaux de Montréal, les Cubs de Sjringfield ont renversé les rôles en fin de semaine pour gagner deux parties de 14 manches contre les meneurs de la ligue Internationale, triomphant 1-0 samedi soir et 4-3 dimanche après-midi.

Ces deux défaites ont fait perdre un peu de terrain aux Royaux, mais ils conservent encore une avance confortable de neuf parties complètes sur les Bisons de Buffalo, leurs plus proches rivaux.

Un simple du lanceur Frank Marino a produit le point décisif à la 14e manche hier, et samedi soir, Jim Forbes a frappé un coup de circuit pour compter le seul point de la partie.

Marino, qui avait blanchi Ottawa 1-0 en 15 manches le mois dernier, a lancé toute la partie pour Springfield, accordant neuf coups sûrs, et il a remporté sa cinquième victoire de la saison. Les Cubs ont frappé 10 fois en lieu sûr contre Chris Van Cuyk, qui a encaissé sa première défaite.

Gene Hooks a commencé le ralliement décisif des Cubs à la 14e avec un simple. Il a été retiré au second sur le roulant de Nelson Burbrink, et celui-ci a couru au second sur le roulant de Plank, après le retrait au bâton de Forbes. Marino s'est alors amené au marbre pour cogner un simple qui a fait compter Burbrink.

Gene Hooks a conduit l'attaque des Cubs dans cette partie, frappant trois simples en six essais. Pour les Royaux, Bobby Morgan et Johnny Welaj ont réussi deux coups sûrs chacun.

Samedi soir, le circuit de Forbes a mis fin à un brillant duel entre Walter Dubiel et Tom La Sorda.

Les Royaux ont protesté après le coup de Forbes. La balle a frappé le tableau indicateur pour retomber de l'autre côté de la clôture et les arbitres ont accordé un circuit à Forbes.

Dubiel a lancé sa meilleure partie de la saison. Il n'a accordé que trois coups sûrs et n'a donné que quatre buts sur balles, remportant sa sixième victoire, contre huit défaites.

La Sorda a été presque aussi effectif que Dubiel. Les Cubs n'ont réussi que cinq coups sûrs contre le petit gaucher, qui n'a donné que trois buts sur balles. C'est la 3e défaite de La Sorda, contre neuf victoires.

Les Royaux, dont le jeu défensif est généralement impeccable, ont commis six erreurs dans la partie de samedi soir et deux autres hier après-midi.

Les Montréalais commenceront une série de quatre parties ce soir à Toronto et retourneront à Montréal vendredi. Bob Alexander lancera contre les Maple Leafs ce soir.

MONTREAL (3)

	Ab	P	Cs	R	A	E
Gionfriddo, cg	6	0	0	3	0	1
Gilliam, 2b	6	0	1	3	3	0
Rodriguez, 3b	6	0	1	0	4	0
Russell, cc	5	1	1	4	0	0
Atwell, r	5	1	0	16	0	0
Morgan, ac	6	1	2	2	3	0
Byam, 1b	5	0	1	10	1	0
Fiala, 2b	1	0	1	2	0	1
Welaj, cd	4	0	2	1	0	0
Van Cuyk, l	5	0	0	0	3	0
Totaux	49	3	9	41	13	2

SPRINGFIELD (4)

	Ab	P	Cs	R	A	E
Verban, 2b	5	0	0	5	3	0
Mauro, cc	5	0	0	6	0	0
Liptak, cd	4	0	1	4	0	2
Wallaesa, cg	6	0	1	4	0	0
Hooks, 3b	6	2	3	0	2	1
Burbrink, r	6	2	2	8	2	0
Forbes, 1b	6	0	110		3	0
Plank, ac	2	0	0	1	1	0
*Lamanna	1	0	0	0	0	0
McDade, ac	2	0	1	2	0	0
Marino, l	6	0	1	2	3	0

*Deux hommes de retirés lorsque le point victorieux fut compté.

Montréal	010 002 000 000 0—3
Springfield	020 000 100 000 1—4

Sommaire:— Points produits par: Byam 2, Fiala, Burbrink, Forbes, Plank et Marino. Coups de deux buts: Russell, Burbrink et Liptak. Sacrifice: Mauro. Laissés sur les buts: Montréal 6, Springfield 9. Buts sur balles contre Van Cuyk 4, Marino 2. Retirés au bâton, par Van Cuyk 13, Marino 7. Lanceur gagnant: Marino (5-4); lanceur perdant: Van Cuyk (2-1). Arbitres: Holmes, Sims et Tatler. Durée de la joute: 2.45. Assistance: 1,493 personnes.

JOUTE DE SAMEDI

MONTREAL (0)

	Ab	P	Cs	R	A	E
Gionfriddo, cg	5	0	0	3	0	0
Gilliam cd	6	0	0	2	0	0
Rodriguez, 3b	6	0	1	1	12	2
Russell, cc	3	0	0	3	1	0
Atwell, r	5	0	0	4	0	0
Morgan, ac	5	0	1	4	3	2
Byam, 1b	5	0	0	21	0	0
Fiala, 2b	4	0	0	2	5	0
LaSorda, l	5	0	1	1	3	2
Totaux	44	0	3*	41	24	6

SPRINGFIELD (1)

	Ab	P	Cs	R	A	E
Verban, 2b	5	0	0	3	6	0
Mauro, cc	6	0	1	11	0	0
Liptak, cd	5	0	0	2	0	0
Wallaesa, cg	6	0	1	8	0	0
Hooks, 3b	6	0	0	0	2	0
Cash, r	6	0	0	4	0	0
Ehlers, 1b	2	0	0	12	0	0
*Lamanna	1	0	0	0	0	0
Forbes, 1b	2	1	2	1	1	0
Plank, ac	5	0	0	1	3	0
Dubiel, l	5	0	1	0	2	0
Totaux	49	1	5	42	14	0

*Deux hommes de retirés lorsque le point victorieux fut compté.

Montréal	000 000 000 000 00—0
Springfield	000 000 000 000 01—1

Sommaire:—Point produit par Forbes. Coup de trois buts: Rodriguez. Coup de circuit: Forbes. Sacrifice: Atwell. Doubles-jeux: Morgan à Fiala à Byam; Russell à Fiala à Byam. Laissés sur les buts par Springfield 10; Montréal 8. Buts sur balles contre: Dubiel 4; LaSorda 3. Frappé par le lanceur: Fiala (par Dubiel). Retirés au bâton par: Dubiel 2. LaSorda 3. Lanceur gagnant: Dubiel (6-8); lanceur perdant: LaSorda (9-3). Arbitres: Tatler, Holmes et Sims. Durée de la joute: 2.42. Assistance: 2,939 personnes.

LIGUE ★★ NATIONALE

HIER

Brooklyn	0000111012—	6 12	1
Philadelphie	0000211000—	4 11	2

Batteries: Roe, Newcombe (7), Palica (9), King (10) et Campanella, Walker (9) à Church, Konstanty (9), Meyer (10) et Wilber. Lanceur gagnant: Palica (2-3). Lanceur perdant: Konstanty (3-7). Circuits: Campanella (10e), Church (1er), Reese (4e), Brown (4e), Robinson (11e).

St-Louis	000110000—	2 10	2
Pittsburgh	01310001x—	6 14	1

Batteries: Staley, Brecheen (3) et D. Rice; Friend, Wilks (8) et Garagiola. Lanceur gagnant: Friend (3-5). Lanceur perdant: Staley 11-8). IrCcuits: Kiner (20e), Howerton (5e).

St-Louis	000313200—	9 17	1
Pittsburgh	000040130—	8 12	1

Batteries: Poholsky, Chambers (5), Staley (8) et Sarni, D. Rice (9); Werle, Queen (5), Wilks (6), Dickson (7), Walsh (9) et McCullough. Lanceur gagnant: Chambers (6-8). Lanceur perdant: Wilks (1-2). Circuits: Schoendienst (2—1er et 2e).

Boston	0000203001—	6 10	0
New-York	0003020000—	5 9	1

Batteries: Cole, Nichols (7), Chipman (7) et St. Claire, Cooper (7); Maglie, Spencer (7), Koslo (7) et Westrum. Lanceur gagnant: Chipman (1-0). Lanceur perdant: Koslo (3-5). Circuits: Thompson (8e), Mueller (5e), Marshall (3e) et Gordon (14e),

Cincinnati à Chicago, pluie, remise.

Boston	10003000011—	6 11	2
New-York	00101002012—	7 13	3

Batteries: Surkont, Estock (9), Spahn (10) et St. Claire; Jones, Gettel (6), Jansen (8) et Westrum, Noble (8), Yvars (10).

Brooklyn	010100301—	6 15	1
Philadelphie	010001000—	28 7	0

Batteries: Branca et Campanelle; Roberts, Konstanty (7) et Seminick.

St-Louis	000000100—	1 5	0
Pittsburgh	00000221x—	5 7	0

Batteries: Lanier, Brazle (7), Crimian (7) et D. Rice, Sarni (7); Law et McCullough.

Cincinnati	000222200—	8 15	0
Chicago	020000202—	6 12	1

Batteries: Blackwell, Smith (8) et Howell; Leonard, Klippstein (5), Kelly (7), McLish (3) et Edwards.

Bewitch triomphe

INGLEWOOD, 9. — (A.P.) — Bewitch, la fameuse jument des écuries Calumet est sur le point de devenir le coursier de son sexe à rapporter le plus d'argent à ses propriétaires. Cette monture de six ans a remporté le handicap Vanity de $25,000 samedi, pour porter le total de ces bourses à $442,605, soit seulement $2,930 de moins que le record pour juments.

LIGUE ★★ AMERICAINE

HIER

1ère joute :

Philadelphie	000 000 001 —	1 7	0
Washington	300 000 00* —	3 8	1

Kellner, Coleman (7) et Tipton; Marrero (8-5) et Guerra. Lanceur perdant: Kellner (5-6).

2e joute :

Philadelphie	000 010 010 —	2 7	2
Washington	200 030 30* —	8 3	1

Scheib, Hooper (1), Kucak (6), Coleman (8) et Astroth; Hudson (3-5) et Kluttz. Lanceur perdant: Scheib (1-10).

New-York	011 100 000 —	3 6	0
Boston	000 022 20* —	6 9	2

Raschi, Reynolds (7), Kuzava (7) et Berra; Scarborough (5-4) et Rosar. Lanceur perdant: Raschi (12-6). Circuits: McDougald (5e), Boudreau (4e), Vollmer (8).

1ère joute :

Cleveland	102 000 500 —	8 11	0
Détroit	000 003 000 —	3 9	1

Wynn (8-9) et Hegan; Bearden, Trucks (5), Trout (7), Borowy (8) et Ginsberg. Lanceur perdant: Trucks (2-2). Circuit: Wertz (16e).

Cleveland	200 410 30 —	10 15	1
Détroit	000 000 20 —	2 7	0

Garcia (10-6) et Tebbetts; White, Newhouser (4), Stuart (4), Borowy (7), Trout (8) et Robinson. Lanceur perdant: White (0-1). Circuits: Mitchell, Doby (2).

Chicago	100 200 110 —	5 12	4
St-Louis	003 100 000 —	4 7	0

Pierce, Dobson (8), Rotblatt (9), Aloma (9) et Niarhos; Byrne, Mahoney (5) et Batts. Lanceur gagnant: Pierce (9-6). Lanceur perdant: Mahoney (0-1). Circuit: Lenhardt.

SAMEDI

New-York	010 000 201 —	4 11	0
Boston	610 102 00* —	10 11	0

Reynolds, Shea (2), Overmire (7) et Silvera: Kinder et Rosar.

Cleveland	000 000 120 —	3 5	2
Détroit	010 304 14* —	13 20	1

Lemon, Chakales (6), Rosek (7), Zuverink (8) et Hegan, Tebbetts (7); Cain et Ginsberg.

Philadelphie	000 103 000 —	4 8	1
Washington	100 020 000 —	3 7	0

Fowler, Martin (5) et Tipton; Moreno, Harris (7) et Guerra.

Chicago	031 000 100 —	5 8	1
St-Louis	200 001 000 —	3 8	0

Rogovin et Niarhos; Pillette, Hogue (7) et Lollar.

LES ROYAUX AU BÂTON

	J	Ab	P	Cs	2b	3b	C	Pp	Bv	Pct
RODRIGUEZ, Hec. 3b.	81	326	59	102	17	6	5	58	16	.313
GILLIAM, Jim, 2b.	83	308	62	96	16	5	5	46	10	.312
RUESELL, Jim, cc.	60	199	29	62	13	1	6	42	5	.312
SHUBA, George, cd.	41	122	30	38	13	1	9	43	3	.311
PFISTER, George, rec.	29	74	8	20	4	0	0	6	0	.270
FIALA, Walter, 2b.	54	142	13	38	2	1	0	23	1	.268
BYAM, George, 1b.	75	260	37	68	13	4	8	36	0	.262
MORGAN, Bobby ac.	83	316	42	78	19	1	5	37	3	.247
WELAJ, Johnny cd.	62	208	26	49	6	3	0	20	8	.236
ATWELL, Toby, rec.	77	236	36	52	8	0	3	22	4	.220
GIONFRIDDO, Al, cg.	79	293	56	63	13	2	4	21	10	.215

LANCEURS

	P	MI	CS	BB	RAB	PC	G	P	PCT
HUGHES, Jim	15	64	58	31	35	3	7	0	1.000
GRIMSLEY, Ross,	8	15	13	6	5	0	1	0	1.000
MALLETTE, Mal.	15	84⅓	66	35	38	3	6	1	.857
LA SORDA, Tom,	20	102⅓	77	55	55	6	9	3	.750
ALEXANDER, Bob,	16	114	98	39	43	9	8	3	.727
VAN CUYK, Chris.	7	50⅔	51	17	36	3	2	1	.667
COLEMAN, Hamp,	14	44⅓	44	18	18	1	3	2	.600
BLACK, Joe,	20	93⅔	91	33	43	3	7	5	.585
VOISELLE, Bill,	26	49⅓	47	15	30	0	2	4	.333

Le Canada bat la France au tennis

PARIS, 9.—Les joueurs de tennis canadiens ont affiché une tenue remarquable en fin de semaine en remportant les honneurs du tournoi disputé entre la France et le Canada. Les Canadiens ont triomphé par 3 à 2. Henri Rochon a été la grande vedette des vainqueurs, ayant remporté deux victoires.

Samedi après-midi, le Canadien-français a été superbe en triomphant de Paul Rémy par 6-3, 8-6, 6-1, mais Brendan Macken a été battu par Robert Abdesselam par 6-4, 6-3, 4-6, 0-6, 6-1. Hier après-midi, Lorne Main a eu raison de Claude Molinari par 6-3, 6-3, 7-5, tandis que Rochon a continué sa belle poussée en disposant de Robert Abdesselam par 6-1, 6-2, 6-3. Rochon a été chaleureusement ovationné après son match. Dans les doubles, Philippe Chatrier et Molinari l'ont emporté sur Macken et Main par 2-6, 6-1, 3-6, 6-3, 6-4.

LIGUE ★★ INTERNATIONALE

HIER

Ottawa	0105100:0—	8 12	2
Syracuse	001010000—	2 7	3

Batteries: Corwin, Heller (6) et Watlington: Griffore, Libby (4), Tanner (6), Houtz (1) et Foiles. Lanceur gagnant: Corwin. Lanceur perdant: Griffore. Circuit: Blaylock.

Ottawa	0000002—	2 4	1
Syracuse	0000000—	0 4	1

Batteries: Konikowski et Tomkinson, Watlington (7); Robinson et Baker, Foiles (6).

Buffalo	501510002—	14 17	1
Rochester	000020100—	3 8	2

Batteries: Acker et Landrith; Yumas, Wittig (1), Wild (4), Arroyo (5) et Bucha. Lanceur perdant: Yuhas. Coup de circuit: Carswell.

Toronto	200001020—	5 5	0
Baltimore	000000002—	2 9	2

Batteries: Bauer et Anderson; Possehl, Trinkle (8) et Tanner. Lanceur perdant: Possehl. Circuits: Grant, Fleming, Moore.

SAMEDI

Toronto	0000510—	6 10	2
Baltimore	001024x—	7 9	0

Batteries: Fannin, Medlinger (6), Shore (6; et Plumbo, Anderson (5); Donnelly, Ridzik (5), Tinkle (6), Cristante (7) et Oswald.

Toronto	00003000001—	4 10	2
Baltimore	00000300000—	3 12	1

Batteries: Peterson, Hudson (7) et Anderson; Drews et Tanner.

Buffalo	000060000—	6 12	1
Rochester	000302000—	5 8	0

Batteries: Silverman, Hausmann (5), Barrett (5) et Tabacheck; Collum, Tiefenauer (5), Faszholz (6), Hahan (9) et Bucha.

Montréal	00000000000000—	0 3	6
Springfield	00000000000001—	1 5	0

Batteries: Lasorda et Atwell; Dubiel et Cash.

Ottawa	000000020—	2 8	1
Syracuse	01000040x—	5 6	1

Batteries: Wright, Cox (8) et Tomkinson, Watlington (8); Hartley, Costello (8) et Foiles.

Doris Hart affiche une tenue sensationnelle à Wimbledon

WIMBLEDON, Ang. — Doris Hart a réalisé le rêve de sa vie samedi en remportant le championnat des simples féminins du tournoi de Wimbledon avec une victoire facile sur Shirley Fry, d'Akron, Ohio. Puis, un peu plus tard, Mlle Hart a formé équipe avec Mlle Fry pour remporter le championnat des doubles pour dames.

Les deux adversaires sont de grandes amies. Cela n'a cependant pas empêché la nouvelle championne de disposer de Mlle Fry 6-1 et 6-0, en un temps record de 36 minutes. Le duo a ensuite défait l'équipe Brough-Osborne Dupont 6-3 et 13-11, pour le championnat des doubles.

Ce n'est pas tout. Doris Hart a ensuite formé équipe avec Frank Sedgman, d'Australie, pour remporter le championnat des doubles mixtes contre Mervyn Rose et Nancye Bolton, d'Australie. En remportant ces trois championnats, Mlle Hart a répété un exploit déjà réussi par Louise Brough, Alice Marble et Bobby Riggs.

Dans les doubles pour hommes, Sedgman et Ken McGregor l'ont emporté sur Jaroslav Drobny et Eric Sturgess par 3-6, 6-2, 6-3, 3-6, 6-3.

L'Américain Dick Savitt avait décroché le championnat des simples vendredi en triomphant en trois sets de l'Australien Ken McGregor.

Ligue Laurentienne

SAMEDI SOIR

Champêtre	000 401 010 —	6 7	6
Montréal-Est	204 022 01* —	11 13	1

Lefebvre et D'Agnolo; Mondor et Ogleman.

DIMANCHE APRES-MIDI

Lachute	011 000 000 —	2 13	4
Joliette	000 300 000 —	3 6	0

Zachaib et Fleming, Jerome; J. Tétreault et Savick.

St-Jérôme	142 020 003 —	12 18	3
Epiphanie	000 110 010 —	3 12	2

Vallée et Gallan; Vanasse et Bouliane.

Ste-Thérèse	100 700 3 —	11 8	0
Montréal-Est	013 103 0 —	8 10	5

Seabeck, Yanosi, Boivin et Pratico; Cyr, Gignac, Thibault et Ogleman.

Joliette	000 320 230 —	10 10	2
Champêtre	100 010 300 —	6 6	2

Beauchesne, Morrisson et Savick; Parent et D'Agnolo.

Lachine	002 001 000 —	3 2	1
Ste-Thérèse	003 110 10* —	6 12	5

Allard, Lacasse et Harvey; Desrochers et Corbeil.

Battlefield gagne le stake Dwyer

NEW-YORK, 9. (A.P.) — Battlefield, coursier de George Widener, a quelque peu refroidi les aspirations de Counterpoint, de remporter le championnat des pur-sang de trois ans, samedi, en remportant le stake Dwyer de $57,000, à Aqueduct. Battlefield dut cependant lutter ferme contre Alerted pour s'assurer la victoire. Counterpoint arriva neuvième sur 10 inscrits.

Habilement conduit par Eddie Arcaro, le vainqueur remporta la bourse de $39,800 et finit une demi-longueur en avant de Alerted pour rapporter aux parieurs des sommes de $5.20, $2.70 et $2.30.

Ecoutez le RADIO BASEBALL Dow

CE SOIR À 8h 30

POSTE CHLP • 1410 kc

OUVERTS DE 9 H. 30 A 5 H. 30 — OUVERTS JUSQU'A 9 HEURES LE VENDREDI SOIR — PLateau 5151 — FERMES LE SAMEDI DURANT JUILLET ET AOUT.

CHEZ DUPUIS MOBILIER ACAJOU

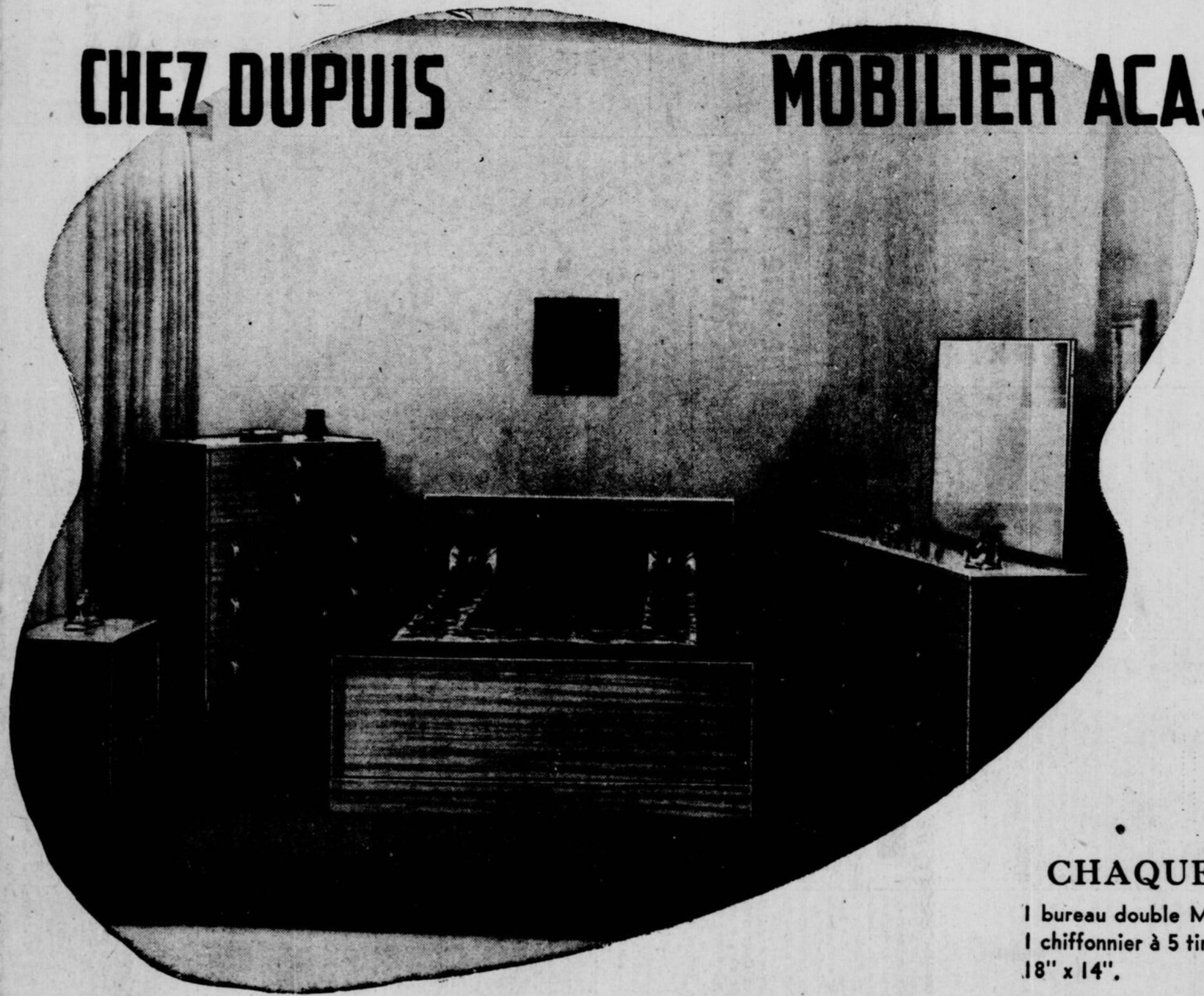

UN ACHAT TRÈS SPÉCIAL PERMET DE VOUS L'OFFRIR À CE PRIX AVANTAGEUX

SANS CONTREDIT C'EST LA MEILLEURE VALEUR QUE VOUS PUISSIEZ OBTENIR A UN AUSSI BAS PRIX!

SPECIAL
LES 4 PIÈCES
CHEZ DUPUIS
269.00

PAIEMENTS FACILES SI DESIRE

Style moderne d'une simplicité riche et de belle apparence. Construction solide entièrement à queue d'arond et tiroirs à l'épreuve de la poussière le glissement contrôlé par un guide central... Miroir en verre à glace poli de très belle qualité.

CHAQUE MOBILIER COMPREND

1 bureau double M. et Mme (52" x 18") surmonté d'un miroir biseauté, 1 chiffonnier à 5 tiroirs — 32" x 18", 1 lit double, 1 table de chevet de 18" x 14".

DUPUIS — QUATRIEME, DE MONTIGNY

Dupuis Frères LIMITÉE
RAYMOND DUPUIS, president