

Les 2 Rives.com



UN HOMME GRAVEMENT BRÛLÉ DANS UN ÉTAT CRITIQUE, MAIS STABLE

DES INCENDIES MAJEURS MOBILISENT LES SAPEURS

Page 3

Photo Steve Gauthier | Les 2 Rives ©

FINANCIÈRE BANQUE NATIONALE
GESTION DE PATRIMOINE
Réalisons vos idées!

Groupe-conseil CHALIFOUX | FARLEY

Steve Farley, Marie-Claude Chalifoux, Claudine Yergeau, Joanie Fortier, Andrée Lusignan, Linda Girouard

26, Place Charles-De-Montmagny
Bureau 100, Sorel-Tracy • 450 743-0384

213210

Sélectionné dernier au repêchage de la LCF, un Sorelois veut brouiller les cartes

Page 31

Photo Gabriel Quirion

CAHIER SPÉCIAL

48 pages au centre de votre journal

Les 2 Rives Affaires

MARDI 9 MAI 2023 | les2rives.com

35^e GALA DU MÉRITE ÉCONOMIQUE
UN RETOUR QUI FAIT DU BIEN!

CAHIER SPÉCIAL 48 PAGES

TOUT SUR LE GALA DU MÉRITE ÉCONOMIQUE PAGES 3 A 35

L'ÉCONOMIE RÉGIONALE EN BREF ET SECTION EMPLOI PAGES 36 A 47

Espace COCKTAIL topit rouge et #EFFETGALA Pages 34 et 30

BOTANIX
Décors et jardins

Des aubaines plein la cour
VOIR LA CIRCULAIRE EN LIGNE

Récoltez de nouvelles offres

SCANNEZ avec l'appareil photo de votre téléphone pour voir la circulaire

225233

BONNE FÊTE DES MÈRES

DIMANCHE **14** MAI

GRANDE VARIÉTÉ D'IDÉES-CADEAUX

SAM-DIM: 8H00À17H00 LUN: FERMÉ MAR-MER: 8H30À17H30 JEU-VEN: 8H30À18H30 400, RANGST-YVES, ST-AIMÉ | 450 788-2361 | VILLIARDSERRESJARDINS.COM

Villiard
SERRES & JARDINS

225235



PROMOTIONS

En vigueur du 9 au 17 mai 2023



8\$
D'ÉCONOMIE!

ÎLES-DE-LA-MADELEINE

PÉTONGLES 10/20 CANADIENS
400 G, SURGELÉS

29⁹⁹\$ ~~37⁹⁹\$~~
/SAC



7\$
D'ÉCONOMIE!

CRUES PELÉES ET DÉVEINÉES AVEC QUEUE

CREVETTES BLANCHES 26/30
908 G, SURGELÉES

17⁹⁹\$ ~~24⁹⁹\$~~
/SAC



ODESSA
TRAITEUR

CREVETTES ET BŒUF

BOÎTE TERRE & MER
REPAS POUR 2

39⁹⁹\$
/UN



ODESSA
TRAITEUR

HOMARD ET BŒUF

BOÎTE TERRE & MER
REPAS POUR 2

57⁹⁹\$
/UN



4\$
D'ÉCONOMIE!

COQUILLES DE FRUITS DE MER
4 X 150 G, PRÊTES-À-CUIRE

13⁹⁹\$ ~~17⁹⁹\$~~
/UN



5\$
D'ÉCONOMIE!

PÉTONGLES ENROBÉS DE BACON
300 G, SURGELÉS

16⁹⁹\$ ~~21⁹⁹\$~~
/SAC



ODESSA
TRAITEUR

GUÉDILLE DE HOMARD
FRAÎCHE

16⁹⁹\$ ~~18⁹⁹\$~~
/UN



ODESSA
TRAITEUR

LASAGNE AUX FRUITS DE MER
1 KG, PRÊTE-À-CUIRE

18⁹⁹\$ ~~20⁹⁹\$~~
/UN



8\$
D'ÉCONOMIE!

BAVETTES MARINÉES
18 X 225 G, SURGELÉES

160⁰⁰\$ ~~168⁰⁰\$~~
/BOÎTE



3\$
D'ÉCONOMIE!

PLATEAU DE LANGOUSTINES
20 UN, AVEC RIZ ET BEURRE À L'AIL, 31/40

21⁹⁹\$ ~~24⁹⁹\$~~
/UN



SOUPES À L'OIGNON
2 X 290 G, PRÊTES-À-CUIRE

7⁹⁹\$ ~~9⁹⁹\$~~
/BOÎTE



ODESSA
TRAITEUR

GIBELOTTE MAISON
32 OZ, FRAÎCHE

12⁹⁹\$
/UN

6950 QC-132 (Marie-Victorin) | Sorel-Tracy (QC) | J3R 1S6 | (450) 743-0644

Selon disponibilité en magasin ou jusqu'à épuisement des stocks. Les photos de cette publicité sont des présentations suggérées.

Un incendie majeur et une personne gravement brûlée

Fin de semaine occupée pour les pompiers de Sorel-Tracy

Jean-Philippe Morin | Les 2 Rives

Les pompiers du Service de protection et d'intervention d'urgence de Sorel-Tracy (SPIUST) ont été appelés à éteindre deux incendies majeurs au cours de la fin de semaine du 6 et 7 mai. Leur intervention rapide a, chaque fois, fait la différence.

La première a eu lieu le samedi 6 mai, vers 21 h 15, sur la rue Albert à Sorel-Tracy. Le feu a démarré dans un garage situé dans une cour, mais rapidement, il s'est propagé au duplex et à une résidence voisine.

Une alarme générale a rapidement été nécessaire. Les sapeurs sorelois ont eu l'aide de leurs collègues de Contrecoeur, de Saint-Roch-de-Richelieu et de Saint-Ours, ce qui a mobilisé plus de 40 pompiers sur place.

« Il y a eu un travail d'équipe incroyable avec tous les services des autres municipalités pour éviter que le feu se propage à d'autres résidences à proximité. Les maisons sont très collées dans ce secteur, alors il a fallu intervenir rapidement. Les gars ont fait un excellent travail autant en attaquant agressivement l'intérieur qu'en arrosant l'extérieur. C'était un très gros incendie », relate le directeur du SPIUST, Roger Lamanque.

Aucun blessé n'a été rapporté. L'électricité a été coupée de façon préventive dans le secteur le temps de l'intervention.



Un incendie a ravagé deux résidences et des garages sur la rue Albert, le 6 mai.

Photo Steve Gauthier | Les 2 Rives ©

Comme la cause était inconnue, l'enquête a été transférée à la Sûreté du Québec (SQ). Des techniciens en scène d'incendie ont analysé la scène dimanche.

Un homme gravement brûlé

Le lendemain, soit le dimanche 7 mai, vers 11 h, les pompiers de Sorel-Tracy ont été appelés pour un incendie dans un immeuble à logements situé à l'intersection de la rue Guévremont et du chemin Sainte-Anne.

Dès leur arrivée, des flammes sortaient par la fenêtre. Les pompiers ont extirpé un homme du logement, mais ce dernier a été grièvement brûlé et transporté aux Grands Brûlés à Montréal pour y soigner de graves blessures. Selon la SQ, son état était considéré comme critique, mais stable. « Les gars l'ont sorti rapidement du logement. On lui souhaite du mieux. On ne sait pas ce qui serait arrivé si c'était quelques secondes plus tard », souligne le directeur du SPIUST.



Un homme a été brûlé lorsqu'un incendie a éclaté dans son logement de la rue Guévremont, le 7 mai.

Photo Steve Gauthier | Les 2 Rives ©

M. Lamanque tenait encore une fois à souligner le travail des pompiers, alors que l'incendie a nécessité une deuxième alarme et une vingtaine de sapeurs sur place. « Les gars ont organisé une belle attaque et l'incendie a été maîtrisé rapidement. Il y a eu beaucoup de dommages au logement touché, mais pas à celui du deuxième étage », conclut-il.

À première vue, la cause semblait accidentelle.

Il tente de se sauver dans le bois après avoir provoqué un grave accident

Un homme de 36 ans ayant provoqué un grave accident sur l'autoroute 30 à la hauteur de Saint-Roch-de-Richelieu, le vendredi 5 mai vers 22 h 50, a été arrêté pour conduite avec les facultés affaiblies.

Le trentenaire circulait avec un passager lorsque son véhicule est entré en collision avec une autre voiture à la hauteur du kilomètre 125,5. Le conducteur a alors pris la poudre d'escampette et s'est enfui dans le bois de l'autoroute 30. Les policiers de la Sûreté du Québec (SQ) n'ont pas pris

beaucoup de temps à le retrouver grâce au maître-chien.

Le conducteur de l'autre véhicule, un homme de 57 ans, reposait dans un état critique, mais stable, lundi matin.

Le conducteur fautif pourrait donc faire face à des accusations de conduite dange-

reuse causant des lésions et conduite avec les facultés affaiblies.

L'autoroute 30 a été fermée toute la nuit, jusqu'à 9 h samedi matin, pour permettre aux reconstitutionnistes de la SQ d'analyser la scène.

J.-P.M.





ORTHÈSES PLANTAIRES POUR PERSONNES DE TOUS ÂGES





226073

226073

Au Laboratoire Julien Paul, on y vient pour tous types d'orthèses, des orteils au bout des doigts.

Comme vos pieds supportent tout le poids de votre corps, ils peuvent développer des pathologies telles que: callosités, douleur aux genoux, Épine de Lenoir, fasciite plantaire, oignon. Pour contrer les divers inconvénients de ces dernières, souvent le port d'une orthèse est indiqué.

Notre mission, favoriser votre confort.
Nous fabriquons vos orthèses sur place.

AOPQ, OTPQ, MSSS permis #2103-7213. Accrédité par: CNESTT, RAMQ, SAAQ, Travail Québec, assurances privées, Affaires indiennes et Anciens combattants.

49, George, Centre-ville, Sorel-Tracy • 450 742-1722

www.laboratoirejulienpaul.com

Quatorze unifamiliales construites au bout des rues des Tulipes et des Jonquilles

Jean-Philippe Morin | Les 2 Rives

Le conseil de ville de Sorel-Tracy a approuvé, le 1^{er} mai en séance publique, un projet de 14 résidences unifamiliales qui feront leur apparition au cours des prochains mois au bout des rues des Tulipes et des Jonquilles, dans le district Pierre-De Saurel.

La conseillère du quartier, Dominique Ouellet, a spécifié que le projet répondait à tous les critères de la Ville. Dans la résolution, on peut lire que le conseil avait déjà refusé un changement de zonage pour y implanter des bâtiments de un, quatre et six logements.

« J'aimerais que les gens comprennent bien qu'il s'agit d'une zone prioritaire de développement. [...] Je vous avoue que le promoteur a dû retourner à plusieurs reprises à la table à dessin parce qu'il avait l'intention de densifier, donc d'en faire plus en hauteur. Le CCU [comité consultatif d'urbanisme] et le conseil de ville ne justifiaient pas une densification au bout d'un secteur unifamilial isolé qui n'a pas de sortie autre que de remonter sur la rue pour aller prendre le chemin des Patriotes », a-t-elle spécifié.

Deux résidences unifamiliales seront donc construites au nord de la rue des Tuli-

pes et deux autres résidences seront construites au sud de cette même rue. Pour ce qui est de la rue des Jonquilles, quatre nouvelles maisons seront construites au nord de la rue et six autres au sud.

« L'avantage, c'est que nous allons pouvoir boucler l'aqueduc et l'égout sanitaire. Quand vous êtes en bout de ligne d'un aqueduc, il peut y avoir des problèmes d'eau jaune. En bouclant la rue des Tulipes avec la rue des Jonquilles, on vous évite cette problématique qui est fort désagréable », a ajouté M^{me} Ouellet.

Des travaux vers la fin de l'été

C'est le Groupe Lasselle Construction & Développement qui est derrière ce projet. Les promoteurs Stéphane Lasselle et Richard Berthiaume sont aussi, notamment, derrière le projet des condos Cité sur le fleuve à Contrecoeur en plus de divers projets de construction au Québec, notamment à Magog, Sherbrooke et, plus près d'ici, Saint-Roch-de-Richelieu.

« On avait proposé un projet plus grandiose que celui-là, mais [le Service de] l'urbanisme préférerait qu'il y ait juste des unifamiliales. Ce sera un petit projet simple, pas trop gros, mais qui va amener un petit plus au quartier », explique Stéphane Lasselle.



Les 14 résidences unifamiliales seront construites au bout des rues des Tulipes et des Jonquilles.

Photo gracieuseté

Ce dernier ne peut pas encore s'avancer sur le type de maisons qui seront bâties, ni combien d'arbres devront être abattus. Le promoteur veut commencer les travaux en août ou en septembre.

« Je ne sais pas encore ce sera quel genre de maison, mais on aimerait que ce soit pour les jeunes familles. Ça va dépendre du contracteur qui sera embauché. [...] Ce sont des terrains de friche qui ont été cou-

pés à l'époque. De toute façon, les terrains sont tellement grands que les gens vont garder des arbres en masse. Quand on fait des semi-détachés, c'est plus dur garder des arbres, mais quand ce sont des unifamiliales, c'est hyper facile d'en garder. De notre côté, on est des développeurs, donc on ne coupe pas d'arbres. On vend le terrain au particulier et ce sera à lui de décider », conclut M. Lasselle.

Consultations publiques pour le quai Richelieu : le rapport est déposé

Après avoir consulté la population en février dernier à propos du réaménagement du quai Richelieu, la Ville de Sorel-Tracy a déposé son rapport de consultations publiques le 1^{er} mai dernier, au conseil de ville de Sorel-Tracy.

Le conseil municipal a donc pris acte de ce rapport de 38 pages, incluant les annexes. Le compte rendu a été produit à la lumière des réponses données lors d'un sondage en ligne auquel près de 850 répondants ont participé, mais aussi après la tenue d'ateliers organisés les 15 et 18 février à l'Espace public ArcelorMittal du Marché des arts Desjardins.

Le rapport précise que de nombreuses personnes souhaitent que le quai Richelieu devienne un lieu aménagé d'abord et avant tout pour la population locale. Néanmoins, d'autres personnes y voient aussi une opportunité d'en faire un attrait touristique afin de générer des retombées positives pour les commerces du secteur.

De plus, les citoyens sont favorables à l'idée de verdir ce lieu et de permettre le

passage d'une piste multifonctionnelle pour les marcheurs et pour les cyclistes. Les citoyens aimeraient pouvoir s'y rassembler et s'y reposer. Ils souhaitent également s'y divertir tout au long de l'année grâce entre autres à la tenue d'événements de petite ampleur, tels que des spectacles ou des démonstrations artistiques.

Dans les prochains mois, le conseil municipal analysera les résultats du rapport, en collaboration avec les services municipaux concernés, afin d'établir les grandes règles en vue de l'aménagement du quai Richelieu.

« On a un travail à faire pour la préparation des plans et devis. Le rapport est déposé, on va analyser le contenu de ce rapport avec les idées lancées. On a un certain inventaire à faire sur la faisabilité de certaines idées. Éventuellement, il va y avoir une proposition en termes d'aménagement qui va être déposée », a expliqué le directeur général de la Ville, Carlo Fleury, en réponse à question de la citoyenne Corina Bastiani lors de la séance du 1^{er} mai.

Pour consulter le rapport, il faut se rendre sur le site Web de la Ville de Sorel-Tracy.

L'Orienthèque

CENTRE D'ORIENTATION
ET SERVICES D'INTÉGRATION
DE LA MAIN-D'ŒUVRE

B-50+

VOUS AVEZ 50 ANS ET +?

VOUS ÊTES EN RECHERCHE D'EMPLOI?

IL EST TEMPS POUR VOUS DE TROUVER
UN TRAVAIL QUI VOUS RESSEMBLE!

La démarche de groupe du projet
B-50+ vous aidera à :

- Développer des méthodes efficaces de recherche d'emploi,
- Optimiser vos aptitudes et vos connaissances en informatique,
- Réaliser un bilan des compétences, établir un plan d'action personnalisé et plus encore!

Avec le projet B-50+,
votre parcours professionnel est loin d'être terminé!

Notre prochaine cohorte débute le 23 mai 2023.

Inscrivez-vous gratuitement au 450 730-0181.

Avec la participation financière de :

Québec

Pour hommes et femmes de 50 ans et +

www.orientheque.ca

Échos du conseil de ville – séance du 1^{er} mai à Sorel-Tracy

Patrick Péloquin réclame plus de pouvoir pour la protection de l'environnement

Jean-Philippe Morin | Les 2 Rives

Le maire de Sorel-Tracy, Patrick Péloquin, était présent avec quelques collègues élus de la région aux Assises de l'Union des municipalités du Québec (UMQ) qui se déroulaient du 3 au 5 mai, à Gatineau. Tel qu'annoncé lors de la séance publique du 1^{er} mai, il en a profité pour réclamer « plus de pouvoir et de protection en matière d'environnement et d'aménagement du territoire ».

« Les municipalités ont cette lourde responsabilité. [...] Nous sommes très mal outillés présentement. Nous avons plusieurs revendications à faire et c'est le lieu propice pour faire ces revendications », a-t-il mentionné le 1^{er} mai.

Comme panéliste au Grand forum des Assises de l'UMQ, le maire a plaidé pour un financement gouvernemental accru pour aider les villes à mieux faire face aux défis environnementaux actuels.

Il a notamment parlé de la pression immobilière qui s'exerce sur Sorel-Tracy, devenue une nouvelle couronne de Montréal. Le maire a expliqué que la Ville avait adopté une politique de l'arbre, qu'elle souhaitait densifier ses territoires et encourager le transport en commun et les déplacements actifs. Mais Patrick Péloquin a rappelé que les villes, sans financement supplémentaire du gouvernement du Québec, n'arriveraient pas à sauver tous les territoires boisés privés, faute d'argent pour les acquérir. Le maire de Sorel-Tracy a aussi réclamé des changements législatifs du provincial afin d'aider les municipalités qui souhaitent protéger des territoires à la faire sans se mettre à risque de poursuites.

Qualité de l'air mesurée au centre-ville

Des équipements d'échantillonnage ont récemment été installés par le ministère de l'Environnement, de la Lutte contre les



Le maire de Sorel-Tracy, Patrick Péloquin, a participé en tant que panéliste au Grand forum des Assises de l'UMQ. Photo gracieuseté

changements climatiques, de la Faune et des Parcs (MELCCFP) à l'intersection des rues Augusta et du Roi afin de procéder à de nouvelles analyses concernant la qualité de l'air au centre-ville de Sorel-Tracy.

Lors de la séance publique du 1^{er} mai, le conseiller municipal Jocelyn Mondou a rappelé aux citoyens incommodés par la poussière de Richardson de remplir un formulaire de plainte sur le site Web du MELCCFP ou par téléphone au 1-866-694-5454.

Rappelons que ces appareils ont déjà été installés par le MELCCFP dans le passé afin de recueillir des données. Le maire de Sorel-Tracy, Patrick Péloquin, a souligné en fin de séance que ces instruments de mesure installés au centre-ville ainsi qu'à Saint-Joseph-de-Sorel permettront d'avoir des données l'an prochain.

« On a eu une réunion avec le comité stratégique sur la qualité de l'air avec la Santé publique et le ministère de l'Environnement. [...] Avec ces instruments de mesure, on aura des données. Il faut être patient avec les résultats parce que les données seront prises pendant tout le printemps. Ce sera seulement en 2024, mais au moins, on va avoir des résultats et ça ne nous empêche pas de prendre des actions et de suivre de très près ce qui se passe », a-t-il souligné.

Camion de rue et anniversaire de la Marina

Deux résolutions distinctes concernaient des activités en lien avec la Marina de Saurel.

D'abord, Gestion Mireault-Laliberté inc., qui gère le restaurant Le Belvédère, a eu l'autorisation de la Ville d'exploiter un camion de cuisine de rue sur le terrain adjacent à la capitainerie de la Marina de Saurel.

Puis, la Marina de Saurel, qui fête cette année son 50^e anniversaire, organisera un événement majeur pour souligner le tout. Le conseil a autorisé que le préau près de la capitainerie serve à cette célébration le 16 septembre prochain.

Planification stratégique

Le maire a aussi dévoilé en fin de séance que la Ville effectuait des démarches pour avoir une nouvelle planification stratégique. Un sondage a été mis en ligne le 8 mai afin que les citoyens de Sorel-Tracy puissent contribuer.

« On a eu des journées de création avec le conseil de ville et les directeurs de services. On a eu une journée complète d'analyse de nos aspirations avec les employés et les partenaires de la Ville. Maintenant, c'est à vous de jouer », a lancé Patrick Péloquin.

Le sondage est disponible en ligne sur le site Web de la Ville et sur ses réseaux sociaux jusqu'au 28 mai. Ensuite, le conseil pourra

analyser les résultats et peaufiner sa planification stratégique avant les vacances de l'été.

La vitesse dans les quartiers préoccupe les conseillers

Quatre conseillers municipaux de Sorel-Tracy ont dénoncé, lors de leur temps de parole en fin de séance publique le 1^{er} mai, la vitesse des automobilistes dans leur quartier.

Olivier Picard a demandé aux citoyens d'être prudents à proximité des chantiers, mais aussi dans les quartiers résidentiels. Plusieurs mesures ont été mises en place dans son district, comme des affiches Ped-Zone.

Sylvie Labelle a quant à elle demandé aux automobilistes de ralentir près de zones scolaires et des autobus, avec le printemps qui arrive et les enfants qui sortent de plus en plus leur vélo.

Jocelyn Mondou a fait état de plaintes reçues par rapport au bruit, à la vitesse et à la circulation de camions lourds dans des endroits interdits. Il a demandé à la Sûreté du Québec d'intensifier sa présence.

Finalement, Dominique Ouellet a fait mention d'un détour qui fait rager les citoyens de son quartier. Comme la rue Sainte-Hélène, entre le boulevard Poliquin et la rue des Merisiers, est fermée à la circulation pendant huit semaines pour des travaux de génie civil en vue d'un nouveau développement résidentiel, un détour est en place via le boulevard Poliquin et les rues des Conifères, de la Sapinière et des Chênes. Toutefois, la conseillère a enregistré une multitude de plaintes par rapport à des automobilistes impatientes et une circulation importante de camions lourds. Elle a même interpellé le directeur général de la Ville, Carlo Fleury, à ce sujet. Pour l'instant, le statu quo est encore privilégié puisque des travaux ont lieu aussi sur la rue des Feuillus, en plus du fait que des camions lourds circulent sur cette rue. Mais au fur et à mesure que les travaux vont progresser, d'autres options s'ajouteront, ce qui permettra d'améliorer le détour.



VOYAGE
Louise Drouin
Passez nous voir!

L'équipe de Voyage Louise Drouin

est fière d'accueillir deux nouvelles spécialistes pour toujours mieux vous servir :

Votre agence de voyage à Sorel-Tracy et les environs



Marie-Claude
Ethier



Claudie
Pelletier

Nous leur souhaitons la bienvenue dans notre équipe.



Louise Drouin



Linda Proulx



Roxanne Larouche



Chantal Nadeau



Lucie Lacerte

56, rue Charlotte, suite 210 • 450 855-3999 • Sans frais: 1 855 475-9992
Courriel: vld.sorel-tracy@louisedrouin.com • Site internet: www.louisedrouin.com

Sorel-Tracy célèbre le Mois du vélo avec plusieurs activités

Jean-Philippe Morin | Les 2 Rives

Le Comité VÉLOSYPATHIQUE de Sorel-Tracy invite les citoyens à sortir leur vélo et à visiter les plus beaux coins de la ville en participant à diverses activités organisées tout au long du mois de mai, mois du vélo.

La Ville de Sorel-Tracy s'est associée au CISSS de la Montérégie-Est, à Tourisme région Sorel-Tracy, ainsi qu'au Réseau cyclable de La Sauvagine au sein du Comité VÉLOSYPATHIQUE afin d'organiser plusieurs activités.

D'abord, le Tour du silence aura lieu le 17 mai, à 17 h 45. Le départ se fera à 18 h au carré Royal. Cette balade est organisée chaque année le troisième mercredi de mai pour sensibiliser la population à la sécurité routière et se rappeler des cyclistes décédés sur la route.

Aussi, la Conférence 10 ans de cyclotourisme, donnée par Laura Pedebas, aura lieu le 18 mai, à 19 h, au centre culturel (3015, place des Loisirs).

Il y aura également la Fête du vélo le 27 mai, de 13 h à 16 h, au quai Catherine-Legardeur. Elle inclut plusieurs activités gratuites telles que des cours de cardio-vélo en plein air, une clinique de réparation de vélo, des jeux gonflables, une station de jeux vidéo sous la thématique du vélo et des prix de présence.

De plus, Tourisme région Sorel-Tracy organise un rallye-vélo durant tout l'été. Finalement, une exposition de livres sous la thématique du vélo se tiendra dans les bibliothèques soreloises jusqu'au 31 mai.

Un concours photo pour remporter l'une des trois paires de billets pour le dôme de Statera est également offert aux amateurs de vélo. Pour s'inscrire, il faut faire parvenir par courriel à loisirs@ville.sorel-tracy.qc.ca ses coordonnées accompagnées d'une photo de soi-même dans l'une des situations suivantes : mise au point printanière de son vélo, balade à vélo dans un paysage magnifique ou déplacement actif à vélo. Le concours prendra fin le 24 mai. Le tirage au sort permettant de connaître le nom des personnes gagnantes aura lieu le 25 mai.



Sorel-Tracy célèbre le Mois du vélo avec plusieurs activités en mai. Photo gracieuseté

La Ville de Sorel-Tracy profite également du Mois du vélo pour sonder les citoyens sur leurs habitudes d'utilisation du vélo. Le court sondage est accessible en ligne sur le site Web de la Ville de Sorel-Tracy jusqu'au 31 mai 2023.

PINCOR

ENTREPRENEUR GÉNÉRAL

Au-delà des plans et devis

NOUS AVONS PRÉSENTEMENT 27 CHANTIERS ACTIFS, PRINCIPALEMENT EN MONTÉRÉGIE, MONTRÉAL, ESTRIE ET LAVAL.

Nous sommes fiers de faire rayonner notre expertise autant chez nous qu'à l'extérieur de la région.



Laboratoire pour HQ (Varenes)

Salle de conférence pour HQ (Varenes)

Construction du nouveau chalet du parc Pierre-Eucher-Cormier (Contrecoeur)



Rénovation du nouveau bureau de Descartes (Sorel-Tracy)

Nouvelle aire de vie pour les résidents (Longueuil)

Type de protection que nous utilisons entre autres dans les travaux d'hôpitaux (Saint-Jean-sur-Richelieu)



Autres projets :

Présentement, nous rénovons les bureaux du maire de Sorel-Tracy et ceux du maire de Saint-Joseph-de-Sorel.

Réfection et stabilisation du Quai à GE (Sorel-Tracy)

2205, rue Laprade, Sorel-Tracy (Québec) | 450 743.8431

Impasse dans les négociations

Les cols bleus se dotent d'un mandat de grève générale illimitée

Rachel Gauthier | Les 2 Rives

Le 4 mai dernier, les employés cols bleus de la Ville de Sorel-Tracy ont entériné à 84 % un mandat de grève générale illimitée qu'ils utiliseront au moment jugé opportun.

Sans convention collective depuis le 1^{er} janvier 2022, les cols bleus se disent exaspérés à l'égard de l'impasse dans les négociations avec la Ville, et ce, malgré la présence d'un médiateur à la table de discussion. « Depuis le début des pourparlers, nous nous butons au manque de volonté de négocier de l'administration du maire Patrick Péloquin », avance le président du Syndicat des employés municipaux de Sorel-Tracy-CSN, Martin Gingras.

Dernièrement, l'offre patronale proposait une hausse salariale moyenne de 2,05 % par année pendant cinq ans. Puis, il y a une semaine, l'offre a augmenté entre 2,35 % et 2,45 % par année pendant cinq ans. Rappelons que le syndicat demandait plutôt 4,9 % en moyenne pour les cinq prochaines années avec un accent sur la première année en raison de la hausse du coût de la vie et l'inflation.

De plus, selon le syndicat, certaines demandes de l'administration municipale ont des impacts sur la stabilité des horaires et la qualité de vie des employés.

Des échanges qui ne mènent à rien

Pour prendre ses décisions à la table de négociation, la Ville de Sorel-Tracy s'appuie sur la capacité de payer de la Ville ainsi que l'équité avec les autres employés municipaux et avec les employés des villes québécoises comparables.

Selon Martin Gingras, la comparaison avec les autres municipalités n'est pas évidente puisque peu de villes comparables ont renouvelé leur convention collective dernièrement. Toutefois, le vice-président trésorier de la Fédération des employés et employés de services publics-CSN, Simon Mathieu Malenfant, affirme qu'en 2022 et 2023, plusieurs municipalités de tailles diverses ont effectué un rattrapage salarial en raison de l'inflation ou ont ajouté des clauses sur l'indice des prix à la consommation (IPC).

D'ailleurs, la présidente du Conseil central de la Montérégie-CSN, Annette Herbeuval, ne croit pas qu'il est possible de comparer la convention collective des cols bleus avec celles signées par les autres employés municipaux. Les deux conventions comparées, soit celle des pompiers et des cols blancs, ont été signées avant 2022. Elles ne prennent donc pas en considération l'inflation de 2022, qui est de 6,8 %.

« Les cols bleus ont tenté de se faire entendre par une gradation des moyens de



Les cols bleus de la Ville de Sorel-Tracy ont voté en faveur d'un mandat de grève générale illimitée. Photo Alexandre Brouillard | Les 2 Rives ©

pression. Devant le manque flagrant de bonne volonté de l'administration Péloquin, ils n'ont maintenant d'autre choix que de sortir en grève. Ils se désolent des inconvé-

nients du conflit pour les citoyennes et les citoyens et leur demandent d'interpeller les élus de la Ville pour faire dénouer l'impasse », conclut M. Gingras.

C'est la
**GRANDE OUVERTURE
DU TERRAIN**

50^e Golf Continental inc.
le 9 mai 2023
ANNIVERSAIRE

Venez profiter de notre vue incroyable tout en ayant du plaisir en jouant.

La cantine est maintenant ouverte 7/7 durant toute la saison de golf. Et les heures d'ouverture du restaurant ont changé pour être accessibles à tous, du mardi au samedi.

 Vous pouvez consulter notre page Facebook pour les heures d'ouverture.

Venez jeter un petit coup d'œil à notre boutique fraîchement rénovée avec plein de nouveaux produits à des prix très compétitifs!

Nos employés sont là pour vous conseiller selon vos besoins!

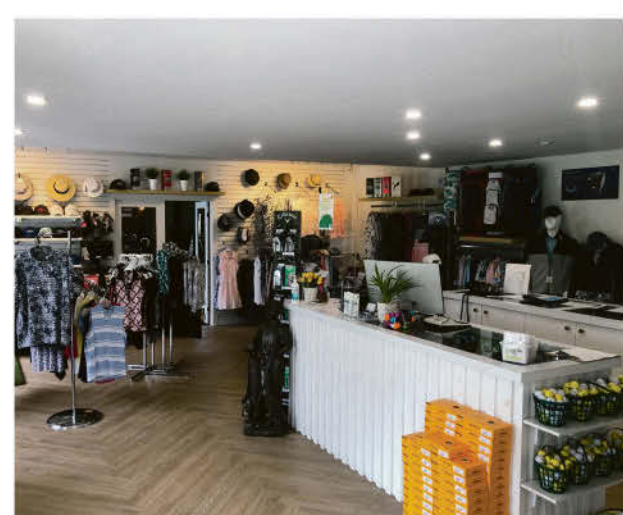
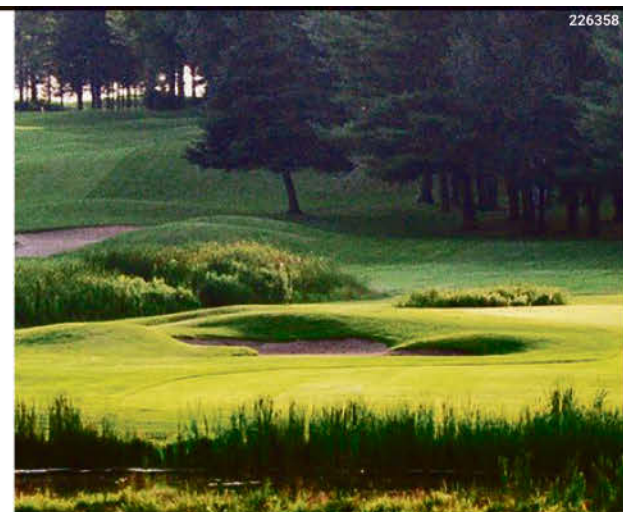

POUR INFORMATION:

1567, CHEMIN DES PATRIOTES, SAINTE-VICTOIRE-DE-SOREL | 450 743-2573 • administration@golfcontinental.ca



Passer à l'acte

LOUISE GRÉGOIRE-RACICOT

Chroniqueuse

La consultation sur l'aménagement du quai Richelieu démontre pleinement les difficultés qu'une telle démarche pose aux décideurs. Comment trancheront-ils?

Un point fort : 846 personnes s'y sont exprimées – autant d'hommes que de femmes de tous les âges avec une majorité de 25 à 45 ans. Presque la moitié des répondants y voient un lieu de rassemblement d'abord. Ils veulent qu'on le verdisse et qu'il soit accessible à l'année longue. D'autres veulent plutôt un havre de repos et de paix.

Le premier défi des élus sera de déterminer la vocation du site. Sera-t-il un parc de quartier ou régional? Un lieu polyvalent ou thématique? Les suggestions des citoyens sont variées. Certains préfèrent qu'il devienne un espace culturel ou à vocation communautaire. D'autres un espace plus touristique avec volet commercial. Certains aspirent à un environnement calme avec limitation du bruit et de la circulation, d'autres y souhaitent animation, jeux pour enfants, parc à chien, rassemblements, quais pour bateaux etc. Somme toute, une chose et son contraire!

Reste que ce parc – même s'il sera moins étendu que les parcs Regard-sur-le-Fleuve et Maisouna – a de l'importance à cause de sa proximité de l'eau et des nombreuses activités portuaires qui s'y déploient, tout près du Centre des arts contemporains et du centre-ville. La Ville doit l'aménager non pas comme un parc de quartier, mais pour recevoir le plus grand nombre, améliorant ainsi sa qualité de vie.

Voilà un projet prometteur auquel Sorel-Tracy consacra 1,5 M\$. Un montant qui, si on se fie à l'explosion des prix de tous les projets d'infrastructure québécois, gonflera. On peut donc penser que cet aménagement devra s'étaler sur quelques années. Un paradoxe à solutionner quand on sait que ce réaménagement contribuera à la relance du centre-ville que le conseil priorise. En finir plus vite serait donc largement avantageux.

Chose certaine, il faut aussi planifier étroitement l'accès au site pour qu'il soit sécuritaire, qu'on y vienne en auto, à vélo ou à pied. Cela commandera l'ajout d'infrastructures non définies pour l'instant mais à inclure dans le projet que les élus finaliseront. Beaucoup de lobbying en perspective auprès des gouvernements supérieurs pour eux!

Il serait enfin souhaitable que le conseil trouve comment relier ce parc avec la piste cyclable et la Maison des gouverneurs, le quai Catherine-Legardeur et le Regard-sur-le-Fleuve. L'intégration bien planifiée des infrastructures d'une ville ne peut qu'en amplifier l'impact! L'idée de ce long parcours n'est pas de moi. Le conseil présidé par Marcel Robert l'avait imaginé. Au nouveau parc, on pourrait aussi y intégrer le projet de l'ex-candidat à la mairie, Jocelyn Daneau, une Promenade des Filles du Roy mettant en valeur l'histoire et le patrimoine du Vieux-Sorel.

Les élus ne doivent surtout pas rejeter du revers la main ces idées de candidats défaits sous prétexte qu'ils n'ont pas été élus! Rappelons-nous que le parc Regard-sur-le-Fleuve – réalisé par le maire Marcel Gauthier – avait été imaginé par son prédécesseur Robert Fournier qu'il avait battu! M. Gauthier avait vu la pertinence de l'idée de son opposant politique et réalisé ce parc tant apprécié et fréquenté aujourd'hui. Preuve que les élus n'ont pas seuls le monopole des bonnes idées. Mais ils ont la clé de leur concrétisation.

Non seulement doivent-ils maintenant définir ce parc, rallier le plus de gens possible à leur concept. Passer à l'acte!

Jean-Noël Beauchemin, Grand Bâtitteur du Gala du mérite économique, a travaillé fort pour se rendre où il est

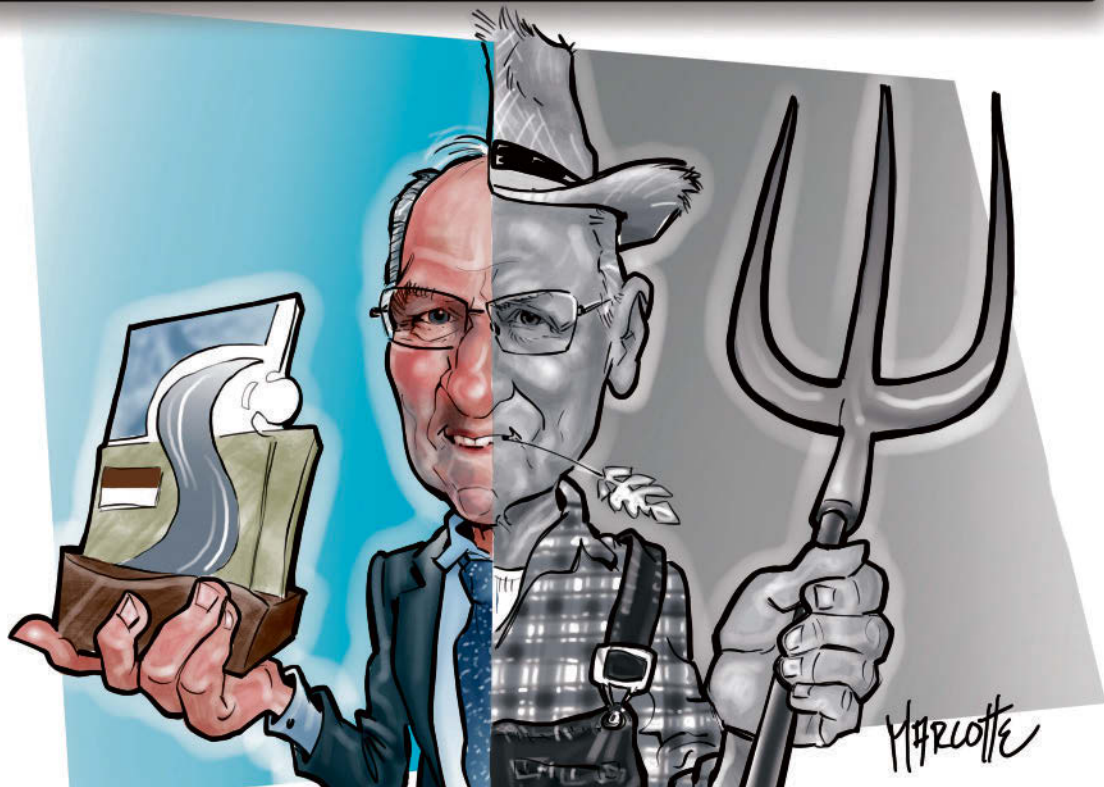

Réduction PERMANENTE prouvée médicalement

+ 100 études cliniques
Jusqu'à 27% de réduction des graisses/séance
 + 20 ans d'expérience
 + 11 millions de traitements mondialement

cliniqecgm.ca 450 808-0153
67, Rue George, Local 104, Sorel-Tracy

Evaluation sans frais. 223750

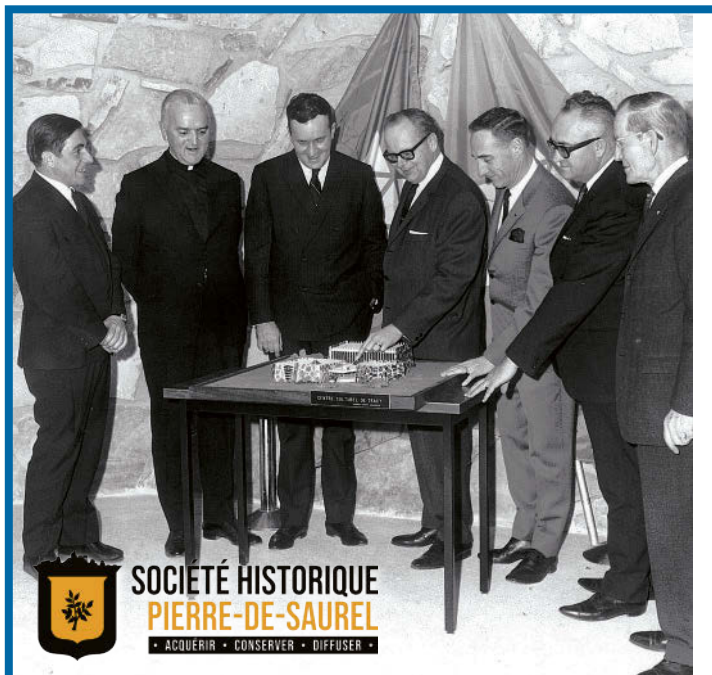

Souvenirs d'ici

C'est il y a 60 ans, en 1963, que le plan d'urbanisme de la Ville de Tracy est officiellement présenté. Le 10 février 1954, la paroisse de Saint-Joseph-de-Sorel se sépare du village et devient Tracy. À cette époque, la jeune ville ne possède aucune infrastructure municipale et c'est sous l'impulsion du maire Laurier R. Ménard qu'est entrepris un vaste chantier de planification et développement urbain. Réalisé par l'urbaniste Georges Robert, le « centre civique » voit le jour en 1965. Voici une photographie prise en 1966 lors du dévoilement du centre culturel. On peut y reconnaître, entre autres, le maire Laurier R. Ménard (centre droit), le député Maurice Martel (centre gauche), Monseigneur Leclaire (deuxième à gauche) et l'architecte Jacques Racicot (gauche). (SHPS – P056)

Les 2 Rives.com

58, rue Charlotte,
 Sorel-Tracy (Québec) J3P 1G3
 Tél. : 450 742-9408
 redaction@les2rives.com
 www.les2rives.com

Petites annonces
 450 771-0677 / Sorel-Tracy : 450 742-1002

Éditeur : Benoit Chartier
Directeur général : Marcel Rainville
Rédacteur en chef : Martin Bourassa
Directeur de production : Alex Carrière
Directeur de l'information : Jean-Philippe Morin
Journalistes : Alexandre Brouillard et Rachel Gauthier
Chroniqueurs : Denis Marion et Louise Grégoire-Racicot

Photographe : Pascal Cournoyer
Caricaturiste : Gilles Marcotte
Contrôleur : Monique Laliberté
Publicitaires : Carole Pettigrew et Kevin Arseneault
Coordonnatrices aux ventes : Mélissa Giard et Marie-Pier Robidoux
Distribution : Distribution Transcontinental Inc. Division Publisac Montréal

Distribution certifiée par:

Membre de:

Certifié PEFC
 Ce produit est issu de forêts gérées durablement et de sources contrôlées.
 www.pefc.org

Merci de recycler ce journal.

Financé par le gouvernement du Canada

Hebdomadaire publié par

DBC COMMUNICATIONS INC.
 655, avenue Sainte-Anne,
 Saint-Hyacinthe, Québec J2S 5G4

Imprimerie Transcontinental s.e.n.c.,
 division Transmag,
 10 807, rue Mirabeau, Anjou, Québec,
 H1J 1T7 et distribué par Publi Sac
 pour plainte ou requête : 450 773-6028
 ISSN 0839-7864

Toute reproduction des annonces ou des informations est interdite

Les pieds sur terre, les yeux tournés vers l'avenir



DENIS MARION
Chroniqueur
dmarion@gestionalterego.com

La famille Aucoin a investi près de 5 millions \$ pour moderniser et entièrement robotiser la ferme laitière Calixa, de Sainte-Victoire-de-Sorel. Au moment où tant de choses sont incertaines, cette décision est stratégique. L'équipe est convaincue que c'était ce qu'il fallait faire pour en assurer l'avenir.

Michel Aucoin, qui est aussi maire de Sainte-Victoire depuis 2017, m'a invité récemment à visiter les nouvelles installations dont il est le propriétaire avec son frère Daniel, son fils Jimmy et son neveu Lucas. Cette visite a été pour moi une expérience fascinante, un voyage dans ce que nous prépare des gens comme eux, visionnaires et déterminés.

La technologie leur permet de suivre en temps réel les données sur leurs vaches grâce à des puces électroniques dont sont

munis les animaux. Ces données sont disponibles à l'écran, bien sûr, mais aussi sur les téléphones cellulaires.

Des robots nettoient l'étable, d'autres nourrissent les animaux. Tout est contrôlé à distance et programmé, comme l'est aussi la ventilation des installations. Les vaches vont se faire traire au moment où elles le choisissent elles-mêmes. Quand vous voyez à l'écran qu'une vache se fait traire en moyenne 2,43 fois par jour, vous savez que les données sont précises.

L'étable est propre, lumineuse, aérée. C'est impressionnant.

Ce qui m'a vraiment marqué dans la conversation avec Michel Aucoin, c'est le processus qui a mené à la décision de procéder à ces investissements. Elles ont été prises par les frères Aucoin avec leurs deux fils. Probablement pour leurs deux fils.

Daniel et Michel Aucoin ont la chance de pouvoir compter sur de la relève. C'est aussi une responsabilité. Une seule question les préoccupait : que faut-il faire pour que l'avenir de leur ferme laitière soit possible?

Comme pour de nombreuses entreprises de la région, il vient un moment où il faut bouger et s'élancer pour assurer la pérennité. C'est risqué, bien sûr, mais c'est aussi très pragmatique.

Nous voilà à l'ère des transitions numériques et climatiques. Certaines décisions ne peuvent pas attendre. C'est vrai, bien sûr, dans le secteur manufacturier, mais les propriétaires de la Ferme Calixa nous prouvent que ce l'est tout autant dans le secteur agricole. Le retard pourrait être payé chèrement.

J'ai moi-même grandi sur une ferme laitière, au début des années 1970. Mes parents étaient alors dans la jeune trentaine. C'était avant l'adoption de la loi sur la protection des terres agricoles. Innover et prendre des risques était pourtant déjà nécessaire. Mon père a construit la toute première stabulation libre du rang. On s'est moqué de lui, mais il a persévéré.

Michel Aucoin m'a dit et redit que lui et sa famille devront travailler fort, le pari n'est pas gagné. Mon petit doigt me dit qu'ils le relèveront, ce défi, car ils sont déterminés. Ce ne sera pas facile tous les jours, mais en prenant le risque d'investir dans la modernisation de leur étable, ils se sont donné de bonnes chances de succès. À la tête d'une entreprise, c'est l'attitude à avoir.

Le sourire en coin, l'espace d'un moment, le maire qu'est Michel Aucoin a refait surface. « Cette attitude, on doit aussi l'avoir dans le monde municipal ». Je n'en doute pas.

Le film *The Dark Side of the Moon* de Pink Floyd diffusé dans le dôme de Statera cet été

Statera Expérience a frappé un grand coup en mettant la main sur les droits de diffusion du spectacle multimédia immersif *The Dark Side of the Moon* du groupe mythique Pink Floyd, qui sera présenté tout l'été, du 21 juin au 30 septembre, du mercredi au samedi, sous le dôme situé sur le quai Catherine-Legardeur.

Le directeur général de Statera, Thierry Migeon, s'est joint à Hubblo, promoteur de l'événement, pour présenter ce spectacle d'une durée de 45 minutes sorti à l'occasion du 50^e anniversaire de l'album. La projection s'adressera autant aux fans inconditionnels du groupe Pink Floyd qu'à celles et ceux qui découvriront le groupe à cette occasion.

« Spectacle emblématique diffusé à travers le monde, à chaque chanson correspond un thème particulier illustré par une expérience visuelle et spatiale incroyable. Le son Pink Floyd combiné aux images du système solaire, le tout rendu possible grâce aux technologies de pointe de notre dôme », décrit Statera dans un communiqué de presse.

Les billets d'admission sont en vente sur le site de Statera au stateraexperience.com.
J.-P.M.

L'ÉVÉNEMENT SE POURSUIT !

TRUCK EN STOCK

1150 + 1600

MODÈLES EN STOCK

Chevrolet GMC

PAILLE #1 AU CANADA

GMPAILLE.COM

226240

Mardi 9 mai 2023 - Les 2 Rives - 9

Grands Prix des Hebdos : Les 2 Rives repart avec plusieurs prix

Jean-Philippe Morin | Les 2 Rives

Le journal *Les 2 Rives* a raflé plusieurs prix à l'occasion des Grands Prix des Hebdos 2023 qui se déroulait à Lévis, le 3 mai. L'hebdo sorelois a notamment terminé deuxième pour « Mise en valeur du contenu et qualité de la langue », la plus importante catégorie du concours.

Les 2 Rives a terminé au deuxième rang dans le Groupe 2 – les hebdos étant séparés en deux groupes en fonction de leur nombre de pages chaque semaine. Le journal ayant terminé au premier rang est le Canada Français, de Saint-Jean-sur-Richelieu, un journal vendu. Si bien que *Les 2 Rives* a été le journal non vendu le plus apprécié du Québec par le jury, présidé pour une troisième année consécutive par Kathleen Lévesque, professeure à l'École des médias de l'UQAM.

Rappelons que *Les 2 Rives* avait remporté le premier prix dans cette catégorie en 2020, faisant du journal de Sorel-Tracy l'hebdo de l'année parmi tous les journaux du Québec.

Un premier prix en photo

Notre photographe de faits divers, Steve Gauthier, a remporté un premier prix dans la catégorie « Photographie » grâce à son image d'incendie de garage. Il recevra une bourse de 300 \$ d'Hebdos Québec.

La photo a été prise le 13 avril 2022, alors qu'un incendie d'origine criminelle avait été



Le photographe Steve Gauthier a remporté un premier prix grâce à cette photo d'incendie prise le 13 avril 2022. Photo Steve Gauthier | Les 2 Rives ©

déclenché dans un garage détaché. Le feu s'était propagé vers une voiture. Dans la photo, on peut apercevoir deux pompiers qui sont très près de la voiture et qui tentent de maîtriser les flammes.

Les 2 Rives a un historique favorable dans cette catégorie, alors que le photographe Pascal Cournoyer a remporté plusieurs premiers prix par le passé.

Deux prix individuels aux journalistes

Notre journaliste Alexandre Brouillard a remporté un prix de deuxième place dans la catégorie « Affaires municipales » grâce à

son reportage dont le titre était « Des travaux demandés de toute urgence... depuis six ans ». Dans ce reportage publié en mai 2022, Alexandre faisait état de problématiques reliées à un ponceau devant être remplacé par le ministère des Transports depuis 2016, mais qui est toujours au place, au grand dam d'agriculteurs.

Notre directeur de l'information Jean-Philippe Morin a quant à lui remporté un prix de troisième place dans la catégorie « Environnement et agroalimentaire » grâce à son reportage intitulé « Des citoyens exaspérés des épisodes de poussière de Richard-

son ». Dans cet article, Jean-Philippe fait état de citoyens qui n'en peuvent plus des poussières liées aux transbordements de maïs par bateaux de l'entreprise Richardson International, au centre-ville.

DBC Communications à l'honneur

Outre les quatre prix remportés par *Les 2 Rives*, d'autres journaux de DBC Communications se sont illustrés au cours de la soirée. *Le Courrier de Saint-Hyacinthe* est reparti avec trois prix, dont deux de première place. *L'Œil régional*, *La Pensée de Bagot* et *Le Clairon de Saint-Hyacinthe* ont chacun gagné un prix de troisième position, ce qui porte le nombre de prix gagnés chez DBC Communications à 10 en tout.

Les Grands Prix des Hebdos étaient fort courus cette année, alors que 89 finalistes issus de 55 hebdos à travers la province avaient soumis un total de 506 pièces dans 16 catégories. Créé en 1949, ce concours annuel vise à mettre en lumière l'excellence du travail des journalistes et des artisans de la presse locale et régionale.

« Un tel événement traduit clairement la vitalité de nos médias imprimés et numériques, la qualité du travail de nos artisans et la passion qu'ils y consacrent », commente Benoit Chartier, président du conseil d'administration d'Hebdos Québec, président de DBC Communications et éditeur du journal *Les 2 Rives*.

DISTRIBUTION DE COMPOST

Massueville - 12 mai

378, rue Bonsecours

Saint-Aimé - 18 mai

398, montée Sainte-Victoire.

Saint-David - 20 mai

25, rue Thérèse

Sainte-Anne-de-Sorel - 20 mai

748, chemin du Chenal-du-Moine

Sainte-Victoire-de-Sorel - 13 mai

Rue Solange-Cournoyer

Saint-Gérard-Majella - 20 mai

444, rang St-Antoine

Saint-Joseph-de-Sorel - 25 mai

Au coin des rues Léon-XIII et Chevrier

Saint-Ours - 27 mai

2636, Immaculée-Conception

Saint-Robert - 20 mai

351, rue Principale

Saint-Roch-de-Richelieu - 20 mai

1111, rue du Parc

Sorel-Tracy - 11 mai dès 16h et 12 mai dès 8h

5350, rue des Soleils (stationnement du parc Dorimène-Desjardins)

Yamaska - 13 mai

178, rue Monseigneur-Parenteau

- Communiquez avec votre municipalité pour vous informer des modalités de distribution du compost
- Premier arrivé, premier servi, jusqu'à épuisement des stocks
- Quantité limitée par personne
- Apportez votre pelle et vos contenants, brouette ou remorque
- Preuve de résidence requise

MRC
DE Pierre-De Saurel



evo
QUARTIER

VOTRE MAISON

À PARTIR DE

338 900\$*

*Taxes et remises
gouvernementales en sus

POIRIER CONSTRUCTION PRESTIGE INC.

RBQ 5650-3949-01

BUREAU DES VENTES

Sans rendez-vous

7 jours sur 7 de midi à 20 h

8718, rue de Touraine

Sorel-Tracy (QC) J3R 0N7

www.poirierconstructionprestige.com

En quête de justice sociale et d'économie

Deux Sorelois représentent le Québec en France

Rachel Gauthier | Les 2 Rives

Deux Sorelois, Louise Paré et Denis Plante, ont agi à titre de porte-parole du Québec lors d'un séminaire international et d'une assemblée générale portant sur la « Justice sociale dans une économie pour la vie », qui se sont tenus à Lourdes en France, du 24 au 31 mars dernier.

La coordonnatrice du mouvement des Travailleuses et Travailleurs Chrétiens (MTC) du Québec, Louise Paré, et Denis Plante, un membre actif du même mouvement, ont pris part en tant que délégués du Québec aux deux rencontres organisées par le Mouvement Mondial des Travailleurs Chrétiens (MMTC), un groupe qui se porte à la défense collective des droits de tous les travailleurs, qu'ils soient chrétiens ou non. Par ailleurs, les séminaires internationaux et les assemblées générales se produisent à chaque quatre ans. Leur emplacement et les sujets abordés changent à chaque fois.

Cette année, le séminaire international et l'assemblée générale ont abordé cinq différentes préoccupations : les droits des femmes, les droits des jeunes, la crise climatique, les migrants et la migration ainsi que la précarité du travail et de la vie.

Louise Paré dévoile qu'il a été utile pour les 25 pays membres présents lors des deux ren-



Du 24 au 31 mars, Louise Paré et Denis Plante ont agi en tant que délégués du mouvement des Travailleuses et Travailleurs Chrétiens (MTC) du Québec lors d'un séminaire international et d'une assemblée générale à Lourdes, en France. Photo gracieuseté

contres de se partager leurs réalités et leurs perspectives propres. Selon elle, tout le monde affronte les mêmes réalités. Cependant, même

si les luttes et les enjeux se ressemblent, ils ne se vivent pas à la même échelle puisque les contextes de chacun des pays sont différents.

De retour au Québec

À la suite des échanges sur les cinq sujets ciblés et des partages des réalités de chacun, les délégués reviennent dans leur province ou leur pays respectif pour réaliser une étude de terrain et pour ultimement mettre en application un plan d'action, qui saura favoriser et améliorer les cinq problématiques soulevées.

Pour ce faire, les membres actifs du MTC du Québec se promèneront dans leur région en équipe pour prendre le pouls des citoyens sur ces préoccupations sociales. La coordonnatrice exemplifie son propos en précisant qu'à Montréal, certains membres peuvent interroger les gens en se promenant dans le métro, en offrant le service de la Popote roulante ou en diffusant des questionnaires sur Internet. À travers cette étude de terrain, le MTC du Québec a un portrait général de la population québécoise et peut mettre sur pied un plan d'action qu'il éche- lonnera sur les quatre prochaines années.

Denis Plante souligne que le défi est de faire un « pont » entre la justice sociale et l'économie. Il donne en exemple le problème des banques alimentaires. On constate que les besoins sont de plus en plus grands. Il faut savoir trouver des solutions pour pallier ces difficultés.

Soulignons que le MTC comprend 120 membres actifs au Québec, dont sept qui résident dans la région de Sorel-Tracy.

K. BERRADA, S. BERRADA, N. LAPORTE, S.E.N.C.
PROPRIÉTAIRES

JeanCoutu
TRACY

INFIRMIÈRE

sur place

- Prise de sang
- Vaccination
- Consultation/Vaccination Santé Voyage
- Examen des oreilles
- Nettoyage des oreilles
- Suivi de tension artérielle
- Suivi diabète
- Injection de médicament
- Test de streptocoque
- Dépistage d'infection urinaire
- Location de MAPA
- Retrait de points de suture/agrafes
- Installation de capteur de glycémie

Des frais s'appliquent. Certains de ces services requièrent une ordonnance et sont remboursables par la plupart des régimes d'assurances privées.

Pour prendre rendez-vous :
Par téléphone : 450 742-3783
Adressez-vous au comptoir des ordonnances
En ligne : www.jeancoutu.com/sante/services/rendez-vous/

Kathryn Guérin
Infirmière

2259593

SYNDICAT DES OUVRIERS DU FER ET TITANE - CSN

FORGER LE RESPECT

Le Syndicat des ouvriers de Fer et Titane tient à remercier, en compagnie de la CSN, l'ensemble des travailleuses et travailleurs pour leur participation à la Journée internationale de commémoration des travailleurs décédés au travail. La CSN nous soutient afin de maintenir un milieu sécuritaire pour l'ensemble de nos membres et nous la remercions.

226448

 A group photograph of workers and union members standing in front of an industrial facility. Some are holding flags, including one with the text 'LA TORCH' and another with a muscular man's image.

Signature

Auvents • Solariums • Abris
Licence RBQ 8264-1028-01

Nous sommes
également
propriétaires



LES SOLARIUMS LES PLUS CONFORTABLES SUR LE MARCHÉ
VENEZ NOUS RENCONTRER

- Solarium 3 saisons (4 modèles différents de toiture possibles)
- Auvent stationnaire
- Rétractable
- Fermeture de balcon...3 ou 4 saisons
- et bien plus ... de tout pour l'outdooring

Une salle de montre des plus complètes

RIVE-SUD

1015, Boul. Lionel-Boulet, Varennes

(usine et siège social)

Nous desservons aussi la **RIVE-NORD**

Garantie de 10 ans
*** détails en magasin

www.auventsignature.com - 514 766 5724

L'Expo agricole veut poursuivre sur sa lancée du 7 au 11 juin

Jean-Philippe Morin | Les 2 Rives

Après avoir fracassé un record d'achalandage en 2022 avec plus de 40 000 visiteurs, l'Expo agricole est de retour en force du 7 au 11 juin prochains pour une 174^e édition.

L'événement, organisé par la Société d'agriculture de Richelieu (SAR) et présenté par Desjardins et Sorel-Tracy Nissan, se voudra à nouveau une grande fête familiale à thématique agricole ainsi qu'une opportunité de découvrir les animaux de la ferme, des activités et des spectacles, sans oublier la mascotte « TI-LAIT ».

Beauce Carnaval sera en ville pour ouvrir l'accès à plus de 15 de ses manèges.

En raison de sa grande popularité l'an dernier, le parc de jeux gonflables sera de retour au Complexe 180 où les tout-petits de 0 à 7 ans pourront s'amuser avec les jeux du Groupe Anim-Actions.

Le jeudi 8 juin, la SAR s'est associée à la Chambre de commerce et d'industrie de Sorel-Tracy en organisant le 5 à 7 agricole sous le chapiteau spectacle dans le cadre d'une soirée de réseautage entre le monde agricole et la collectivité des gens d'affaires de la région.

C'est le vendredi 9 juin qu'auront lieu les jugements de bovins de race Holstein et Jersey, fierté de l'expo depuis ses débuts il y a maintenant 174 ans. Cette compétition de renom permet aux éleveurs de se démarquer en y présentant leurs plus belles bêtes.

Le samedi 10 juin auront lieu les concours des jeunes ruraux (moins de 17 ans) qui viendront défiler avec leurs génisses. Le vendredi, le samedi ainsi que le dimanche, le Pavillon Sorel-Tracy Nissan sera le lieu d'une compétition équestre de l'association de Gymkhana Richelieu-Yamaska où la rapidité et l'agilité des cavaliers et cavalières seront mises à l'épreuve.

Le projet « L'École à la Ferme » se tiendra le 9 juin. Petits animaux, mini-ferme, agriculture biologique et amusement pour enfants seront à l'horaire de la journée. Cette activité se veut un levier éducatif afin de mettre en valeur par la participation interactive des enfants aux projets « À la découverte du végétarisme » et « Haltes agricoles et bioalimentaires ». Les visiteurs pourront s'ouvrir



L'Expo agricole a fracassé des records d'achalandage en 2022. Photo Philippe Manning



Les jugements d'animaux sont forts populaires chaque année. Photo gracieuseté

sur le végétarisme en participant de façon interactive et en expérimentant certains thèmes du végétarisme en entrant dans un monde de fascination et de découverte animée par des professionnels du milieu. Il s'agit d'un parcours éducatif et ludique permettant aux visiteurs d'en apprendre davantage sur les productions animales et sur les aliments favorables à la santé en regard de l'environnement. Les thèmes présentés à

chacune des haltes seront : l'Alpaga, le bœuf Wagyu et le porc en liberté.

Paul Daraïche en spectacle

Le chapiteau spectacle sera l'hôte de plusieurs activités avec l'École de danse de Johanne Lefebvre et Daniel Deslauriers les vendredi et samedi en après-midi dès 13 h. En soirée, les mercredi et jeudi, Christian Cartier fera un tour de chant avec les plus



Paul Daraïche sera en vedette à l'Expo agricole le samedi 10 juin. Photo gracieuseté

grands succès de musique populaire. Les frères Tessier et le Groupe Alkatraz animeront les vendredi et samedi en soirée avec leur musique rétro. Le dimanche sera une journée country western et populaire avec la chanteuse soreloise Chantal Rousseau et ses invités : Manon Roy, Christian Lemieux, Pierre Charron et Patrick Boucher.

Les visiteurs pourront assister aux divers spectacles musicaux sur « La grande scène Sorel-Tracy Nissan » dès 20 h du mercredi au samedi. Le mercredi, le public assistera au spectacle du groupe de musique rétro Jadis. Le jeudi sera animé par le groupe sorelois Sideline dans le cadre d'une soirée rock. Le vendredi fera place à Traveling Band et son hommage à CCR. Le samedi soir sera la soirée de l'icône du country québécois, Paul Daraïche, qui offrira un spectacle relatant plus de 45 ans de carrière dans lequel il interprétera ses plus grandes chansons.

Le forfait semaine est en vente jusqu'au 7 juin au coût de 30 \$ pour les cinq jours d'activités au Dépanneur Proxi Extra de la rue Victoria ou dans les cinq Tim Hortons de la région. Les admissions journalières seront en vente à la barrière.

La Société historique Pierre-de-Saurel ouvre un service de généalogie

La Société historique Pierre-de-Saurel (SHPS) annonce, à la suite de demandes du public, le début d'un service de généalogie à même ses locaux situés au 6A, rue Saint-Pierre à Sorel-Tracy.

Le 17 mai prochain, à 19 h, aura lieu une première rencontre d'introduction sous la forme d'une conférence organisée par trois bénévoles dévouées et passionnées d'histoire et de généalogie : Linda Kiopini, Madeleine Blanche Lussier et Louise Biron.

Lors de cette conférence introductive, les trois conférencières aborderont les outils utilisés en généalogie pour établir les bases

de l'histoire de la famille. Elles répondront aussi aux questions du public.

« Nous avons toutes commencé à zéro. Nous désirons partager nos connaissances acquises au fil du temps. Nous souhaitons aussi vous aider à créer l'histoire de votre famille », souligne Louise Biron.

« Lorsque la généalogie rencontre l'histoire : quel merveilleux amalgame pour connaître votre propre histoire de famille! Cette conférence a pour but d'éveiller votre curiosité afin de connaître vos origines ainsi que les faits et événements ayant contribué au développement de votre propre histoire », ajoute Madeleine Blanche Lussier.

Les bénévoles offriront trois ateliers les 31 mai, 14 et 28 juin, de 14 h à 16 h, qui permettront de pousser plus loin les recherches avec les outils disponibles à la SHPS (Ancestry, Généalogie Québec et une base de données régionale contenant plus de 500 000 individus). Tous ces outils sont maintenant accessibles et gratuits pour les membres de la SHPS et le coût est de 10 \$ pour les non-membres.

Les places disponibles pour participer aux ateliers sont limitées. Il faut réserver le plus tôt possible par téléphone au 450-780-5739 ou par courriel à direction@shps.qc.ca. J.-P.M.

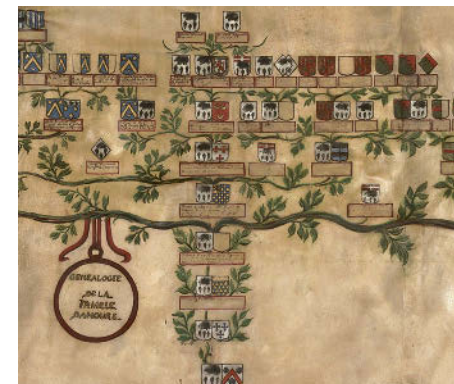

Un arbre généalogique de la famille Damours vers 1720. Photo SHPS / BAnQ - P1000, S3, D2836

Le Bestiaire de la Route du Richelieu officiellement inauguré



L'œuvre située à Saint-Ours. Photo gracieuseté



L'œuvre située à Saint-Roch-de-Richelieu. Photo gracieuseté



L'œuvre située au Centre des arts contemporains du Québec à Sorel-Tracy. Photo gracieuseté

Olivier Dénoimée | Les 2 Rives

Tourisme Montérégie et Les Muséales de Mont-Saint-Hilaire ont inauguré, le 27 avril dernier, le Bestiaire de la Route du Richelieu maintenant complété. Ce parcours de 25 œuvres sous forme de « sculptures-fenêtres » animalières est dispersé de part et d'autre de la rivière Richelieu, de Sorel-Tracy jusqu'à la frontière américaine.

Toutes réalisées par l'artiste hilairémontais André Michel, ces œuvres mettent en valeur le patrimoine naturel tout en valorisant la faune locale.

Le Bestiaire fait partie du projet de musée à ciel ouvert associé au Musée des beaux-arts de Mont-Saint-Hilaire et se veut être un complément artistique majeur qui s'ajoute à l'attrait naturel de la rivière maintenant que des sculptures monumentales en ornent les berges. Le projet, qui s'est déroulé sur plusieurs années, a impliqué la collaboration de 25 municipalités à travers quatre MRC, trois musées, deux ministères et Tourisme Montérégie.

Dans la MRC de Pierre-De Saurel, on peut retrouver trois œuvres animalières, soit un ours à Saint-Ours, un raton-laveur à Saint-Roch-de-Richelieu et une mouffette au Centre des arts contemporains du Québec à Sorel-Tracy.

Lors de la création de ces œuvres, André Michel s'est inspiré des valeurs des Premières Nations pour le respect qu'elles portent à la Terre-Mère. Il était naturel pour lui de s'intéresser à la faune particulière de la région. « Je souhaite que mon Bestiaire apporte une réflexion chez la personne qui regarde les différentes sculptures-fenêtres puisque toutes représentent un animal lié à la municipalité dans laquelle il se trouve. Comme dans un musée, le visiteur peut voir dans chaque cadre peint couleur ou un animal différent, mais surtout cette rivière qui a marqué l'histoire de notre pays. La lumière qui est changeante selon le moment de la journée fait vivre l'animal, alors que l'arrière-plan varie avec les saisons », mentionne l'artiste.



Après avoir travaillé pendant quelques années sur le projet sur trois phases, créant 25 sculptures-fenêtres le long de la rivière Richelieu, l'artiste André Michel voit enfin le Bestiaire de la Route du Richelieu être inauguré. On le voit devant l'œuvre située au quai municipal de Mont-Saint-Hilaire. Photo François Larivière | Les 2 Rives ©

« Le Bestiaire donne une plus-value artistique à la Route du Richelieu. Il relance son attractivité de façon originale et permanente. L'ensemble du territoire pourra en profiter. Ce projet s'inscrit également dans le développement communautaire et social en raison de son volet artistique, soit la culture, en tenant compte des politiques culturelles de chaque municipalité riveraine », souligne Mario Leblanc, directeur général de Tourisme Montérégie.

« Mon plaisir est de voir que les municipalités se sont appropriées mes sculptures », ajoute André Michel, soulignant avec une certaine fierté qu'on n'a répertorié aucun acte de vandalisme sur les œuvres depuis que les premières ont fait leur apparition.

Maintenant que le Bestiaire est inauguré, les deux directrices des Muséales de Mont-Saint-Hilaire, Geneviève Létourneau et Chantal Millette, laissent entendre que de l'animation entourant les sculptures-fenêtres pourraient avoir lieu dans les prochains mois, bien que les détails n'aient pas encore été dévoilés.

225947

AZIMUT DIFFUSION
PROGRAMMATION HIVER/PRINTEMPS 2023
WWW.AZIMUTDIFFUSION.COM
BILLETTERIE 450.780.1118

SOIRÉES HUMOUR RioTinto

VENDREDI 19 MAI / 20H
MARTINE ST-CLAIR
Les Retrouvailles
Coût : 44\$ / Membre : 40\$

THÉÂTRE

JEUDI 1^{ER} JUIN / 20H
FRIDA KAHLO
CORRESPONDANCE
Coût : 38\$ / Membre : 34\$

DÉCOUVREZ TOUS NOS SPECTACLES!

NE MANQUEZ PAS LE LANCEMENT DE NOTRE PROGRAMMATION AUTOMNE 2023
MERCREDI 17 MAI À 18H

Mardi 9 mai 2023 - Les 2 Rives - 15

Deux projets culturels reçoivent 82 000 \$ du gouvernement du Québec

Jean-Philippe Morin | Les 2 Rives

Une somme de 82 000 \$ a été allouée par le gouvernement du Québec à deux projets de la MRC de Pierre-De Saurel dans le cadre du cinquième appel de projets en appui à l'offre culturelle dans le Parcours éducatif pour l'exercice financier 2022-2023.

L'annonce a été faite par le député de Richelieu, Jean-Bernard Émond, au nom du ministre de la Culture et des Communications et ministre responsable de la Jeunesse, Mathieu Lacombe.

Le premier projet soutenu, de l'ordre de 42 000 \$, est la bibliothèque de Saint-Ours. Grâce à ce montant, plusieurs élèves du primaire pourront présenter un spectacle de cirque.

Le deuxième projet soutenu, de l'ordre de 40 000 \$, sera remis à la photographe

Nathalie Bergeron pour ses ateliers de photographie, de vidéo et de musique.

L'objectif de ce programme est d'accroître et d'enrichir l'offre d'activités culturelles destinées aux jeunes de la petite enfance, du préscolaire, du primaire, du secondaire ainsi que du collégial, en dehors des heures de classe pour les projets se déroulant dans les écoles, à travers les régions du Québec. « Ces initiatives contribueront à renforcer la richesse culturelle de notre communauté ainsi qu'à fournir des expériences significatives pour les jeunes qui participent à ces activités », commente Jean-Bernard Émond.

« En tant que ministre responsable de la jeunesse, c'est ma priorité de reconnecter les jeunes à notre culture. Nous devons maintenir et développer une offre riche et diversifiée pour que les enfants et les adolescents aient accès à la culture dans leur parcours éducatif », renchérit Mathieu Lacombe.



Jean-Bernard Émond, député de Richelieu et adjoint parlementaire du ministre de l'Éducation et Mathieu Lacombe, ministre de la Culture et des Communications et ministre responsable de la Jeunesse. Photo gracieuseté

À l'échelle du Québec, 96 projets réalisés par des artistes ou des organismes culturels recevront une aide financière gouvernementale totalisant 2,07 M\$.

Une exposition et des 5 à 7 ce printemps chez Culture C



L'artiste de Contrecœur Amélie Loiselle présente son exposition du 12 mai au 18 juin 2023 à la Maison Lenoblet-Du Plessis. Photo gracieuseté



Les toiles d'Amélie Loiselle représentent ses angoisses, ses joies, sa vision de ce qui l'entoure. Photo gracieuseté

Du 12 mai au 18 juin 2023, la Contrecœuroise Amélie Loiselle présentera son exposition *L'équilibre* à la Maison Lenoblet-Du Plessis.

Depuis maintenant quatre ans, l'artiste dessine ses angoisses, ses joies, sa vision de ce qui l'entoure. « Mon monde est rempli de couleurs vives! Mes dessins apparaissent spontanément sur le papier et sans que ce soit prémédité, ils reflètent mes idées, mes pensées ou mes émotions », explique-t-elle par voie de communiqué.

À l'automne 2022, Amélie Loiselle a remporté deux prix Coup de cœur : le premier dans le cadre de l'appel de projets culturels *Un vent de renouveau au bord de l'eau* et le second, lors de l'exposition annuelle du Programme d'achat d'œuvres d'art de la Ville de Contrecœur.

« Culture C est tombé sous le charme de cette artiste locale en émergence pour qui l'art est une façon d'atteindre l'équilibre », affirme Laurie Pagé, directrice de Culture C.

Pour Amélie Loiselle, cet équilibre est le point de rencontre entre toutes les facettes de sa vie qui assure son bien-être. « À travers

mes dessins, je laisse aller ma créativité sans retenue ce qui me permet, une fois la création terminée, de comprendre le chemin vers mon équilibre, sans y perdre pied », note-t-elle.

Des 5 à 7 MicroS

C'est lors du premier 5 à 7 MicroS du printemps que sera célébré le début de l'exposition *L'équilibre*. L'artiste Amélie Loiselle sera présente le vendredi 12 mai, à la Maison Lenoblet-Du Plessis, afin de présenter brièvement sa démarche artistique et ses inspirations. L'ambiance musicale sera assurée par Magalie Bélanger et Patrice Courchesne.

Deux autres 5 à 7 MicroS permettront aux citoyens de festoyer ce printemps. Il sera possible d'entendre Elyzabeth Gendron le 26 mai et le chansonnier Jean-François Lessard le 9 juin. Il faut prévoir de l'argent comptant pour ses consommations afin de découvrir différentes saveurs de microbrasseries québécoises.

Pour plus d'informations sur Culture C et ses activités : www.culturec.net ou la page Facebook de l'organisme. J.-P.M.

Programme d'achat d'œuvre d'art : les artistes contrecœurois invités à participer

Les artistes locaux sont invités à soumettre leur candidature pour participer à une exposition qui aura lieu du 2 septembre au 1^{er} octobre 2023, à la Maison Lenoblet-Du Plessis, en partenariat avec l'organisme Culture C.

Cette exposition a pour but de faire découvrir les artistes de Contrecœur et à rendre accessible la culture auprès de la population. Les inscriptions se déroulent du 1^{er} mai au 20 août 2023. Les œuvres soumises doivent simple-

ment s'inspirer de Contrecœur et peuvent passer par différents médiums artistiques.

Les membres du jury feront leur sélection en fonction de deux volets et la population sera également amené à voter pour leur œuvre coup de cœur.

D'abord, dans le volet Adulte, pour le prix « Collection de la Ville », l'œuvre sera choisie par le comité de sélection. L'artiste l'ayant réalisée recevra un montant de 800 \$ et son œuvre fera partie de la collection de la Ville qui en deviendra propriétaire. Pour le prix « Men-

tion du comité », l'œuvre sera choisie par le comité de sélection. L'artiste l'ayant réalisée recevra un montant de 350 \$ et conservera son œuvre. Finalement, pour le prix « Coup de cœur du public », l'œuvre sera sélectionnée par la population. L'artiste l'ayant réalisée recevra 150 \$ et conservera son œuvre.

Également, il y aura un volet Jeunesse (17 ans et moins). Pour le prix « Mention du comité », l'œuvre sera choisie par le comité de sélection. L'artiste l'ayant réalisée recevra 250 \$ et conservera son œuvre. Pour le prix

« Coup de cœur du public », l'œuvre sera sélectionnée par la population. L'artiste l'ayant réalisée recevra 100 \$ et conservera son œuvre.

Le dévoilement des œuvres sélectionnées se fera le dimanche 1^{er} octobre 2023, à 16 h, à la Maison Lenoblet-Du Plessis lors des Journées de la culture de Contrecœur et d'un événement de réseautage.

Le formulaire de participation et les modalités d'inscription sont disponibles sur le site Internet de la Ville de Contrecœur. J.-P.M.

BONNE FÊTE *maman*

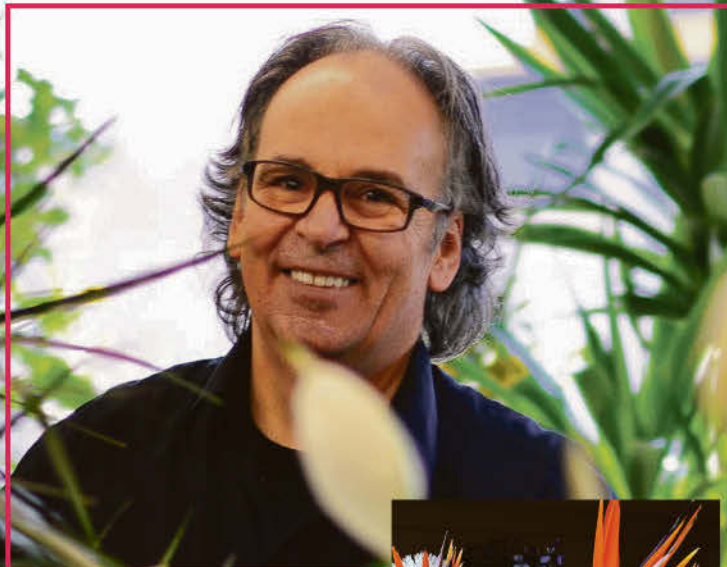

Depuis 44 ans, c'est toujours avec le même personnel dévoué que nous vous recevons avec toutes les mêmes attentions.

Pour la Fête des Mères

12, 13 ET 14 MAI



Roses de multiples couleurs



Roses éternelles



Jardins de plantes de toutes variétés

www.BoulevardFleuriste.com

158, boulevard Fiset, Sorel-Tracy (Québec) J3P 3P1

450 742-3636

BEAUCOUP DE SUGGESTIONS SUR 
OUVERT 7 JOURS
NOUS LIVRONS
COMMANDE TÉLÉPHONIQUE



226927

Lingerie
Frou Frou

Pour la fête des Mères...
osez lui offrir une douceur
signée Frou Frou

MARIE JO

43, rue George, Sorel-Tracy | 450 743-6580
1705, des Cascades, St-Hyacinthe | 450 771-0595
Suivez-nous sur Facebook

226245



4 activités idéales pour la fête des Mères

Vous voulez profiter de la fête des Mères pour organiser une activité agréable et spéciale qui vous permettra de conserver de beaux souvenirs? Inspirez-vous de ces quatre idées!

1. RECRÉEZ UN MOMENT MARQUANT

Avec votre mère, pensez à une activité que vous aviez faite ensemble par le passé et qui vous avait apporté de la joie. Voyez s'il vous est possible de la répéter pour vous remémorer des souvenirs heureux et en créer de nouveaux!

2. OFFREZ-VOUS UNE SOIRÉE SOUPER-SPECTACLE

Si vous connaissez bien les goûts de votre mère, achetez des billets pour un spectacle de musique, de théâtre, de danse ou d'humour, par exemple. Combinez l'expérience avec un repas au restaurant avant ou après pour savourer davantage le moment.

3. DÉTENDEZ-VOUS DANS UN SPA

Une sortie au spa est une belle activité si vous n'êtes pas nombreux à participer et si vous cherchez à vous relaxer et à faire une pause du quotidien. Vous pouvez prolonger ces heures de tranquillité en passant une nuitée à l'hôtel ou dans une auberge.

4. FAITES UNE RANDONNÉE EN PLEIN AIR

Si la température est clémente, rendez-vous en famille sur un sentier en montagne ou en forêt. Vous pourrez y admirer la nature, apprécier le grand air et faire un pique-nique. Vous avez envie de quelque chose de nouveau? Profitez de l'occasion pour aller marcher dans un endroit où vous n'êtes encore jamais allés!

Les possibilités d'activités ne manquent pas pour souligner la fête des Mères : balade à vélo, séance de photos, préparation d'un repas original, etc. Regardez ce qui s'offre à vous dans votre région!

ASSEMBLÉE NATIONALE DU QUÉBEC

Bonne fête des Mères!

SUZANNE ROY
DÉPUTÉE DE VERCHÈRES
450 652-4419
1625, boul. Lionel-Boulet, bureau 204
Varenes (Québec) J3X 1P7
suzanne.roy.verc@assnat.qc.ca

JEAN-BERNARD ÉMOND
DÉPUTÉ DE RICHELIEU
450 742-3781
50, rue du Roi, bureau 100
Sorel-Tracy (Québec) J3P 4M7
jean-bernard.emond.ricl@assnat.qc.ca

226368



LE FOUGASSE

Brunch de la fête des Mères

Le dimanche 14 mai
2 services — 11h et 13h

RÉSERVATION
(450) 743-7203
OU SUR TOUCHBISTRO

226468

Enfin le
beau temps!

**OBTENEZ LA 2^e ASSIETTE À 50%
JUSQU'AU 15 JUIN 2023**

Un coupon par facture seulement

À PARTIR DE 11H

**RÉSERVATION : 450 746-1244
OUVERT DU JEUDI AU DIMANCHE
MAINTENANT OUVERT**



**HÔTEL
MARINA
RESTO-BAR**



**RENÉ SALVAS
EXCAVATION inc.**



VENTE EN PETITE ET GROSSE QUANTITÉ

- Terreau plate-bande (super mélange)
- Terre tamisée (topsoil)
- Gravier (différentes grosseurs)
- Sable remplissage et compaction

450 743-1818



STIHL

MAGASINEZ LOCAL. ACHETEZ STIHL.

COUPE-HERBE
À BATTERIE
FSA 45

18 V LI-ION • 36 WH • 5,5 LB Ⓞ



**ÉCONOMISEZ 20%
179⁹⁹ \$**

PDSM 199,99 \$

TAILLE-HAIE
À BATTERIE
HSA 45

18 V LI-ION • 36 WH • 5,3 LB Ⓞ



**ÉCONOMISEZ 20%
179⁹⁹ \$**

PDSM 199,99 \$

SCIE D'ÉLAGAGE
À BATTERIE
GTA 26 (ENSEMBLE)

AS 2 • AL 1 • 2,6 LB Ⓞ



229⁹⁹ \$

PDSM

SOUFFLEUR
À BATTERIE
BGA 45

18 V LI-ION • 36 WH • 4,4 LB Ⓞ



**ÉCONOMISEZ 20%
179⁹⁹ \$**

PDSM 199,99 \$

LÉGERS ET PERFORMANTS

LOCATION))))

DFGL

1610, RUE BOURGET, SOREL-TRACY **450 742-5634**

www.locationfgl.com



IMMO | DÉCO | RÉNO

Consultez vos professionnels locaux!



La maison-vedette de la semaine

225980



7027, route Marie-Victorin, Sorel-Tracy

Bienvenue au 7027 route Marie-Victorin! Une prestigieuse propriété mid-century avec finition haut de gamme. Cuisine de rêve avec îlot et comptoir de granite. Impeccable et lumineuse, elle propose des divisions attrayantes pour une famille. Un vrai bijou, méticuleusement entretenu au fil des années dans un secteur recherché, bordé du majestueux fleuve Saint-Laurent avec son panorama changeant en continu et ses couchés de soleil. Elle comprend 4 chambres, 2 salles de bain, très grand terrain intime avec piscine et sans voisins arrière. La beauté du fleuve tout au long de la journée donne l'impression d'être en vacances. Une rareté sur le marché.

Courtiers: Patrick et Audrey

4 CAC et 2 SDB

Centris: 25538623

Contactez Immeubles Bardier Inc.
520, boul. Fiset, Sorel-Tracy
450 556-1212 | www.bardier.ca



François Berton
Courtier immobilier

Le courtier qui donne vie à vos idées

450 742-0000

Visitez notre site web : www.francoisberton.ca

225937

Sutton | actuel inc.

SECTEUR SAINT-FRANÇOIS-DU-LAC

53 000\$

Terrain de 15 399pc près de tous les services et situé à deux pas de la rivière Saint-François. Environnement bucolique. Frais de raccordement à l'aqueduc et installation d'une fosse septique à la charge de l'acheteur.

Rue de l'Anse

Centris 17723328

SECTEUR SOREL

429 000\$

Pour investisseurs! Quadruplex avec grand stationnement arrière, revenus locatifs supérieurs à la moyenne. Revenus bruts potentiels : 36 840\$/an

98-98C, ave de l'Hôtel-Dieu

Centris 22599109

SECTEUR SAINT-ROBERT

425 000\$

Fermette située dans un milieu bucolique, beau terrain avec arbres matures et aménagement paysager. 4 chambres à coucher et 2 salles de bain. Beau cachet à l'intérieur. Possibilité d'élever de petits animaux. Un beau projet de vie.

113, rang Saint-Thomas

Centris 20423013

SECTEUR SOREL

619 000\$

Multiplex (6 logements) dont les unités sont toutes louées. Revenus locatifs totalisant 34 860\$ (en juillet 2023: 35 580\$). Les locataires disposent d'un espace de rangement au rez-de-chaussée. À qui la chance d'étoffer son parc immobilier?

407, rue Lavallée

Centris 17310225

SECTEUR TRACY

425 000\$ plus taxes applicables

Belle bâtisse commerciale de 4800 pc au rez-de-chaussée et 2676 pc à l'étage, pour une superficie totale 7476 pc. Celle-ci est située sur la passante et achalandée route Marie-Victorin (route 132), près de tous les services, des grandes entreprises et du centre-ville. Les possibilités qu'offre cette bâtisse sont très intéressantes: restaurant, bar, bureaux administratifs, logements résidentiels... Bref, appelez-nous pour connaître tous les détails!

Opportunité d'affaires

1115, route Marie-Victorin

Centris 14406483

NOUVEAUTÉ | Secteur Tracy

255 000\$

226066

• Très lumineux
• Beaucoup de rangement

• Abri d'auto
• Quartier tranquille

RACHEL DAY-CIRCÉ
COURTIER IMMOBILIER RESIDENTIEL

514 402-0672

APPELÉZ-MOI POUR UNE VISITE!
LE MEILLEUR MOMENT C'EST MAINTENANT!

Sutton | actuel inc.

Jennifer Cournoyer
COURTIER IMMOBILIER

TOUT NOUVEAU!

4 1/2, clé en main, éclairé et rénové avec goût. Idéal premier achat, au prix d'un loyer! Faites vite!

VOUS VOULEZ VENDRE VOUS AUSSI? APPELÉZ-MOI!

DISPONIBILITÉS 7 JOURS / 7

450 746-9332

225948

IMMO | DÉCO | RÉNO

Consultez vos professionnels locaux!

3 questions à se poser avant d'acheter une résidence secondaire

Vous envisagez d'acquérir une résidence secondaire où passer vos étés ou vos fins de semaine? Que vous souhaitiez acheter un chalet situé à quelques heures de route de chez vous ou une villa dans le sud de l'Espagne, voici quelques questions à vous poser avant de faire le grand saut!

1. Combien cela vous coûtera-t-il?

En plus du prêt hypothécaire et de la mise de fonds, vous devez considérer une foule de dépenses, comme les impôts fonciers, les assurances, les services publics et les frais d'entretien. Vous devez également prévoir un budget pour les rénovations et les améliorations futures.

2. Pouvez-vous vous le permettre?

Règle générale, vos paiements hypothécaires et vos autres dettes devraient représenter moins du tiers de votre revenu mensuel brut. Si vous pensez que l'achat d'une résidence secondaire vous amènera à dépasser ce seuil, ce n'est peut-être pas le bon moment pour investir.

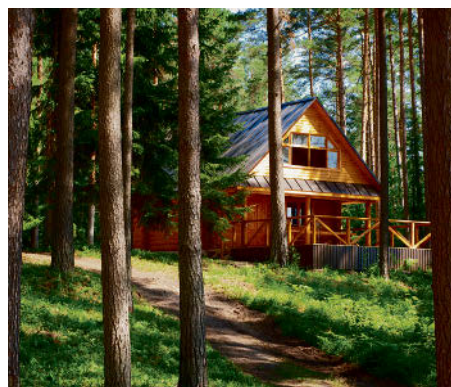

3. Comment l'utiliserez-vous?

Il est essentiel de décider si la propriété sera utilisée exclusivement en tant que résidence secondaire ou également comme bien locatif. Cela déterminera, entre autres, l'emplacement à privilégier pour la maison ainsi que la taille de celle-ci.

Prêt à entamer votre quête de la parfaite résidence secondaire? Communiquez avec un courtier immobilier!

(Source: Textuel)

L'ÉQUIPE MARTINE DESCHESNES

LÀ OÙ VOUS ÊTES.
LÀ OÙ VOUS IREZ.



B - 450 746 1111
C - 450 517 0141

Janie Dionne
Courtier immobilier résidentiel

Martine Deschesnes
Courtier immobilier agréé DA

Sorel-Tracy

BORD DE L'EAU!
Terrain de 49 600 pi²
RARETÉ!

1096,
Ch. des Patriotes
#27236766



299 000 \$

Sorel-Tracy

OCCUPATION RAPIDE!
COMMERCIAL!
LOCALISATION!

210,
Av. de l'Hôtel-Dieu
#23442469



11 \$ pi² /an

Sorel-Tracy

Charmant cottage
2 chambres
Garage détaché!

211,
Rue Provost
#27784804



279 000 \$

Sorel-Tracy

4 chambres à coucher
2 salles de bain
Belle opportunité!

1005,
Rue Filiatrault
#28206960



239 000 \$

Sorel-Tracy

2 chambres
2 salles de bain
Secteur de choix!

8400,
Rue des Muguetts
#21357656



349 000 \$

Sorel-Tracy

Plain-pied, RÉNOVÉ
5 chambres
2 salles de bain

55,
Rue de la Comtesse
#15654737



379 000 \$

Sorel-Tracy

CHALEUREUX jumelé
Quartier familial
LUMINOSITÉ!

13,
Rue du Bocage
#18080880



239 000 \$

Sorel-Tracy

4 chambres
Spacieuse cour arrière
Occasion unique!

100,
Rue Hébert
#24863371



229 000 \$

Sorel-Tracy

Grand condo
3 chambres
À proximité de tout!

3-2010, Rue
du Cardinal-Léger
#24247566



124 900 \$

Boucherville

4 chambres
2 salles de bain
LOUER ou ACHETER!

799,
Rue Fraser
#25151069



449 000 \$
3 100 \$ /m

Agence immobilière, licencié indépendant et autonome de RE/MAX Signature inc.

53 A, George, Sorel-Tracy, QC J3P 1B9
130, de Mortagne, bur. 200, Boucherville, QC J4B 5M7

f
i
v
w

Équipe Martine Deschesnes REMAX
equipemartinedeschernes
Équipe Martine Deschesnes REMAX

martinedeschernes.com



RE/MAX
SIGNATURE M.D.

ROYAL LEPAGE

TRADITION

Agence immobilière

COURTIER IMMOBILIER
Sam
A VENDU

Samuel Laramée

Courtier Immobilier Résidentiel et Commercial

450 881 1103 | Slaramee@royallepage.ca



En vente!
Duplex libre pour proprio occupant! Construction 2012, 1200pi²/étage, Venez le voir!
357-357A Guévrement
Centris # 19134374
429 000\$



Nous avons vendu la maison d'Almée Rose sans garantie de qualité pour bien la protéger et pour lui procurer une tranquillité d'esprit.
Elle est en sécurité et j'en suis bien fier!



Bâtiment industriel et commercial 6900pi²
Sainte-Victoire-de-Sorel
Structure d'acier 18' hauteur

1 199 000\$

Pour plus d'information, visitez mon site web ou bien communiquez par téléphone ou courriel, au plaisir!

WWW.SAMUELLARAMEE.CA

Royal LePage Tradition, Agence Immobilière franchisée indépendante et autonome
1025 Rue Lionel-Daunais #102, Boucherville, QC J4B 0B1

226214



L'expérience fait LA DIFFÉRENCE

Évaluation gratuite de votre propriété

520, boul. Fiset, Sorel-Tracy • 450.556.1212 • www.bardier.ca



Audrée Jacques
514.602.0359
courtier immobilier résidentiel

Patrick Bardier
450.880.0193
courtier immobilier agréé

Jacques Bardier
450.780.8787
courtier immobilier

Hugues Bardier
450.746.4444
courtier immobilier

Joanie Carpentier-Vignola
450.881.7878
courtier immobilier résidentiel

Rosaire Champagne
450.881.3131
courtier immobilier résidentiel

Maisons unifamiliales

Patrick et Jacques Centris 16919560

- Située dans un secteur paisible
- Pièces vastes et lumineuses
- Grand terrain de 9885 pieds carrés
- Située au cœur du village

Massueville
129 000\$

4 2

Jacques et Patrick Centris 10581071

- Joli cottage à aire ouverte
- Ravissante cour paysagée
- Situé dans un secteur en demande et à proximité de tout
- Plusieurs rénovations

Sorel-Tracy
249 000\$

2 1

Patrick et Jacques Centris 25222337

- Maison champêtre aux multiples atouts
- Un terrain enchanteur de 12,89 arpents
- Au coin d'un chemin secondaire en gravier qui mène à la piste cyclable
- Unique et chaleureuse

Yamaska
699 000\$

4 2

Jacques et Patrick Centris 21519591

- Vaste et magnifique propriété construction 2006
- Grand terrain intime de plus de 10 000 pc
- Bordée par des haies et sans voisin à l'arrière
- Beaucoup de stationnement, un garage détaché et un abri d'auto

Saint-Roch-de-Richelieu
525 000\$

3 2

Audrée Centris 19232978

- Majestueuse propriété avec lucarnes et grande fenestration
- Vue sur les montagnes
- Garage 2 étages chauffé et isolé
- Intérieur luxueux

Saint-Jean-de-Matha
449 000\$

4 2

Patrick Centris 10356363

- Tronant au cœur de Pierreville
- Env. 6000 pc habitable avec pièces surdimensionnées
- Cachet exceptionnel arborant le décor du vieux théâtre converti en résidence
- Bâtiment unique qui permet de multiples possibilités

Pierreville
699 000\$

1 4

Patrick et Jacques Centris 16901248

- Maison ancestrale
- Située sur un vaste terrain
- Environnement paisible sans voisin à l'avant ni à l'arrière
- Prix abordable, potentiel immense

Saint-Aimé
280 000\$

3 1

Jacques et Patrick Centris 9454458

- Grand hall d'entrée
- Accès rapide à l'autoroute 30 ainsi qu'à la route 132
- Grand terrain intime bordé d'arbres matures
- Secteur recherché

Sorel-Tracy
250 000\$

2 1

Rosaire Centris 12238359

- Vue sur la rivière Saint-François
- Grand terrain de 15 219 pc
- Longue allée de stationnement
- Piscine hors terre de 24 pieds

Saint-François-du-Lac
349 000\$

4 2

Jacques et Patrick Centris 9931752

- Piscine creusée chauffée aux panneaux solaires
- Garage détaché chauffé
- Solarium 3 saisons donnant sur la cour
- Entretien bénéfique des lieux

Sorel-Tracy
399 000\$

2 2

Jacques et Patrick Centris 24652445

- Sans voisin à l'arrière
- Poêle au bois dans la salle familiale
- Immense garage détaché en 2 sections de + de 1300 pc
- Vaste terrain avec beaucoup de stationnements

Saint-Robert
499 000\$

3 1

Jacques et Patrick Centris 21661956

- Terrain de + de 3 arpents
- Plain-pied de 1600 pc et sous-sol en rez-de-jardin
- Garage double détaché avec loft au-dessus
- Piscine creusée et plusieurs terrasses

Sainte-Agathe-des-Monts
825 000\$

5 2

Patrick et Jacques Centris 24448712

- Conception architecturale unique et matériaux luxueux
- Rénovations majeures de 2009 à 2011 environ
- Grande fenêtre sur 2 étages ou la montée d'escalier
- Terrain de 28 786 pc

Sorel-Tracy
545 000\$

4 3

Patrick et Jacques Centris 10544841

- Bien équipée et rénovée au goût du jour
- Cour d'exception réaménagée avec piscine creusée
- Magnifique foyer au salon
- Garage attaché avec plancher d'époxy

Sorel-Tracy
589 000\$

5 3

Patrick, Audrée et Joanie Centris 19266127

- Charmante demeure toute brique merveilleusement située à la campagne à distance de marche de tous les services de Saint-Hyacinthe
- Bénéficie d'un terrain clôturé et d'un grand jardin
- Plusieurs arbres fruitiers tels que bleuets, framboisiers, vignes et un poutailler
- Beaucoup d'espaces de rangement et une vaste terrasse intime

Saint-Hyacinthe
375 000\$

3 2

Propriétés à revenus

Patrick et Jacques Centris 22105858



- Résidentiel et commercial
- Coin de rue d'une artère principale
- Vaste local commercial
- En partie rénové et lumineux

Sorel-Tracy
399 000\$ + TPS/TVQ

1 x 2 1/2
2 x 4 1/2
1 x commerce

Patrick et Jacques Centris 17154954



- Style jumelé (côte à côte)
- Beaucoup d'espaces
- Sous-sol complet et fini
- Mezzanines ouvertes à l'arrière

Sorel-Tracy
280 000\$

1 x 4 1/2
1 x 8 1/2

Patrick et Jacques Centris 9294827



- Fraichement rénové
- Tout près du fleuve Saint-Laurent
- Plusieurs stationnements
- Buanderie du rez-de-chaussée

Sorel-Tracy
1 150 000\$

4 x 3 1/2
4 x 4 1/2

Patrick et Jacques Centris 28148866



- Entrées indépendantes
- Galeries privées
- Bon quartier
- Proximité de tous les services

Sorel-Tracy
585 000\$

4 x 4 1/2

Patrick et Jacques Centris 11883235



- Logement du haut vacant
- Bien entretenu
- Espaces de stationnement et garage
- Grande cour arrière bordée par des haies et clôturée
- Quartier tranquille près du fleuve Saint-Laurent

Sorel-Tracy
299 000\$

1 x 4 1/2
1 x 5 1/2

Patrick et Jacques Centris 23935021



- Résidentiel et commercial
- Bonne possibilité de revenu
- Au cœur du Vieux-Sorel
- Plusieurs rénovations ont été faites

Sorel-Tracy
349 000\$ + TPS/TVQ

1 x 2 1/2
2 x 3 1/2
1 x commerce

Patrick et Jacques Centris 12617400



- Coin de rue d'un cul-de-sac
- Charmante maison et triplex
- Vue sur le fleuve au 3e étage
- Très bien entretenu et rénové au fil des ans

Saint-Joseph-de-Sorel
499 000\$

1 x 3 1/2
2 x 4 1/2
1 x 7 1/2

Patrick et Jacques Centris 22519325



- Entrées indépendantes
- Haut vacant rénové et bien entretenu
- Idéale pour propriétaire occupant
- Proximité de tous les services

Sorel-Tracy
239 000\$

1 x 3 1/2
1 x 5 1/2

Patrick et Jacques Centris 27262037



- Rénové au fil des ans
- Situé dans le Vieux-Sorel
- Stationnements municipaux déneigés
- Emplacement de choix

Sorel-Tracy
339 000\$

1 x 3 1/2
2 x 4 1/2
1 x 5 1/2

Terrains

Patrick et Jacques Centris 22086472



- Nivelé et prêt à construire
- Au bord de la rivière Richelieu
- Avec bande de protection riveraine
- Dans un rond-point nouvellement asphalté

Saint-Ours
689 000\$

24 929 pc

Rosaire et Patrick Centris 19267472



- Terrain boisé
- À proximité de plusieurs lacs
- Situé à une heure de Montréal
- Région prospère

Estérel
149 000\$

29 961 pc

Hugues Centris 22868214



- Emplacement parfait
- Au bout d'un cul-de-sac
- Bordé par la rivière Richelieu
- Bénéficie d'une petite plage

Saint-Ours
399 900\$

26 091 pc

Bâtisses ou terrains commerciaux

Jacques et Patrick Centris 9894521



- Commerce bien établi avec tout l'équipement
- Situé sur un terrain de 4636 pc
- Près de l'autoroute 30
- Grand garage avec 2 portes de 12 x 10 pieds et 1 de 10 x 10 pieds

Sorel-Tracy
279 000\$ + TPS/TVQ

1664 pc

Jacques et Patrick Centris 11514928



- VENDEUR MOTIVÉ !
- Situé sur une artère principale
- Vaste appartement de 3 chambres au 2e
- Garage double de 32 x 29 p

Sorel-Tracy
749 000\$ + TPS/TVQ

5000 pc
5 1/2

Jacques et Patrick Centris 14805796



- Situé sur une artère principale avec beaucoup de visibilité
- Terrain de 10 722 pc sans voisin à l'arrière
- Porte de garage sur le côté
- Généreux espace de stationnement

Sorel-Tracy
299 000\$ + TPS/TVQ

1812 pc

Jacques et Patrick Centris 16484705



- Grand garage de 2000 pc à louer
- Un immense terrain de plus de 2,5 arpents situé tout près de l'autoroute 30
- Inclut plus de 20 places de stationnements et une porte de garage d'une hauteur de 14 pi x 16 pi de largeur
- Plusieurs opportunités s'offrent à vous, libre immédiatement

Sorel-Tracy
2000\$ mois + TPS TVQ

2 000 pc

Patrick Centris 10367898



- 2 grandes bâtisses industrielles
- Avant fait 5 280 pc et arrière 6 940 pc
- Terrain de 47 311 pc
- Beaucoup d'espace, plafond de 20 pieds, 10 portes de garage

Sorel-Tracy
2 600 000\$ + TPS TVQ

12 220 pc

Patrick Centris 12420582



- 15 chambres climatisées
- Maison rénovée avec 2 chambres
- Bien établie
- Impeccablement entretenue

Sorel-Tracy
1 199 000\$ + TPS/TVQ

4311 pc

115 CHAMBRES

CHAMBRES et pensions pour personnes âgées, bon prix. Tous les services comme chez vous. 450-743-2934

145 LOGEMENTS 4 1/2

YAMASKA, grand 4-1/2, 2e étage, 2 balcons, nouvelles fenêtres, 2 stationnements déneigés professionnel. 995\$/mois. Libre. 514-952-9517 ou 514-992-8009

150 LOGEMENTS 5 1/2 ET PLUS

À Sorel-Tracy, 7-1/2 sur 2 étages, rez-de-chaussé et semi-sous-sol, 2 salles de bains, plancher de bois, cour en avant et arrière, remise, déneigé professionnel, gazon coupé. 1295\$/mois. Libre 5 1 4 - 9 5 2 - 9 5 1 7, 514-992-8009

320 BOIS DE CHAUFFAGE

BOIS de camping, fendu, coupé en 16 pouces, 80\$ la corde non livrée, possibilité de livrées pour 2 cordes et plus dans la région Sorel-Tracy. Tél.: 450-746-0341.

350 DIVERS

PAS cher: Meubles, électroménagers, poids York, chat Bingale. Téléphoner et j'envoie photo 438-725-3896

POULETS de grains de 7 à 10 livres, grade A, gelés et emballés sous-vide, aussi poulets coupés en deux et d'autres produits. 450-375-4696 ou 450-777-2096

RÉFRIGÉRATEUR bon pour chalet ou 2e réfrigérateur, set de chambre, 6 chaises et vaisellier en érable, foyer électrique, fendeuse à bois électrique de 5 tonnes, et plus 450-780-0668

400 AMITIÉ / RENCONTRES

CONTACTS et rencontres. Service#1 au Québec! Conversations, rencontres inattendues. Goûtez la différence. Appelez: 438-899-7001 ou depuis votre cell.: (carré)#6920. www.lesseductrices.ca

405 ASTROLOGIE

ANA Médium, spécialiste des questions amoureuses depuis 25 ans. Le secret des rencontres positives, réponses précises et datées. 450-309-0125

440 OFFRES D'EMPLOIS

CHAUFFEUR classe 3: 30\$/h.. Aide-camionneur 19\$/h. Aussi Secrétaire-réceptionniste 1-800-361-1229 ou 450-652-4335

HOMME à tout faire demandé pour rénovation de logement, temps plein ou partiel. Salaire selon compétences. 450-780-9357

460 SERVICES DIVERS

COIFFURE à domicile, difficile ou impossible de vous déplacer, service personnalisé et adapté à vos besoins. À la maison ou en résidence. Patricia 450-517-2826

500 AUTOMOBILES

TOYOTA Echo 2006, 5 vitesses, 280 000km, mécanique A1, propre, 2300\$ négociable information: 450-561-4942

505 BATEAUX / MOTOMARINES

DORAL 1989 32 pieds, 2 moteurs avec remorque. Prix: 39 500\$ négociable. Peut être vendu avec pick-up Ram 2014 Laramie long horn. Gérard 450-789-3193

520 VÉHICULES GARAGE

ATTENTION! Besoin d'un véhicule. Problème crédit? Aucune enquête/credit. Financement. Voiture, camion, camionnette. Léger dépôt. Robert Cloutier Autos: 450-446-5250, 514-830-0098, 1-888-446-5250, www.robertcloutierautos.com

520 VÉHICULES GARAGE

PAYONS COMPTANT achetons autos en bonne ou mauvaise conditions. Information: 450-908-1470

600 PRIÈRES REMERCIEMENTS

REMERCIEMENTS à Notre-Père pour faveurs obtenues. E.R.-L.D.

REMERCIEMENTS à Sainte Rita pour faveurs obtenues. R.L.

REMERCIEMENTS au Saint-Esprit, Saint-Antoine de Padoue, Saint-Jude, Sacré-coeur, Saint-Pélerin, Saint-Joseph et la vierge Marie pour faveurs obtenues. P.C.C.

NÉCROLOGIE

Messe 1^{er} anniversaire

225956



Jean-Paul Joly

Décédé le 15 mai 2022 à l'âge de 90 ans et 11 mois

Il y a un an, tu nous as quittés. Le temps pourras s'enfuir mais il n'effacera jamais de nos cœurs ce que tu as été pour nous tous. Tu resteras toujours dans notre mémoire un homme charmant, accueillant,

chaleureux qui était toujours disponible pour sa famille et ses amis. Des messes seront célébrées à tes intentions. Ton épouse Odette, tes enfants ainsi que tes petits-fils.



GESTION PARASITAIRE
S.G. Beaupré
GESTION PARASITAIRE
ARROSAGE DE PELOUSE ET ARROSAGE D'ARAIGNÉES
85, 4^e Rang Nord St-Marcel-de-Richelieu JOH ITO
450 501-2311

À GO, ON CENTRAIDE
Pour soutenir les organismes de chez nous
Faites un don maintenant à centraidergy.org

Centraide
Richelieu-Yamaska

Téléphone **450 773-6679** | Sans frais **1 844 773-6679** | Suivez-nous

Philippe DAIGNEAULT
1949-2023

Au Centre d'hébergement de Tracy, le 27 avril 2023, est décédé à l'âge de 73 ans, M. Philippe Daigneault, autrefois de Saint-Robert. Il était le fils de feu Paul-Émile Daigneault et de feu Marguerite Stacey.

M. Philippe Daigneault laisse dans le deuil ses sœurs Helen (William), Bernice et Rita (Marcel Dufault) de même que ses frères, feu William (feu Willa Smart), feu Gérard, feu Jean-Paul, Raymond (Nicole Bernard) et Albert (Martine Duperron). Il laisse également dans le deuil ses neveux et nièces. Il manquera à ses amis et voisins et particulièrement à Réjean Latour et Guy Lévesque.

Parents et amis seront accueillis au Salon S. Jacques et Fils, 75 rue Elizabeth, Sorel-Tracy, le samedi 13 mai, de 10 h à 13 h et pour une cérémonie au salon, à 13 h. L'inhumation suivra au cimetière de Saint-Robert.

La famille désire remercier le personnel du Centre d'hébergement de Tracy pour les soins prodigués avec affection à M. Philippe Daigneault.

S. Jacques & Fils
Salons funéraires
www.salonsjacquesetfils.com
75, rue Elizabeth, Sorel-Tracy • 450 743-5566

Réal DEMERS
1934-2023

À l'Hôpital Pierre-Boucher de Longueuil, le 2 mai 2023, est décédé à l'âge de 88 ans, M. Réal Demers époux de feu Gisèle Pepin, demeurant à Contreccœur.

M. Réal Demers laisse dans le deuil: son amie de cœur, Aliette Lapalme, ses enfants; Sylvie (Miville Poirier), Alain (Valérie Mazuet), Denis (Marlène Leclerc), ses petits-enfants; Éric, Stéphanie, Philippe, Jessica, Annick, ses arrière-petits-enfants; Sammy, Lou, Justine, ses frères et sa sœur; Claude (Céline Labranche), feu Guy, feu Thérèse, ses beaux-frères et belles-sœurs famille Pepin, neveux, nièces, parents et amis.

La famille accueillera parents et ami(e)s à l'église Ste-Trinité de Contreccœur, 4949 Marie-Victorin, Contreccœur, le vendredi 12 mai 2023 à compter de 10 h suivront les funérailles à 11 h. L'inhumation aura lieu au cimetière de Contreccœur.

S. Jacques & Fils
Salons funéraires
www.salonsjacquesetfils.com
4967, rue Legendre, Contreccœur • 450 587-2233

TARIF

10 65\$
20 MOTS

+ TAXES = 1224\$
Le mot additionnel 35¢ + taxes
Sauf exception rubrique 700 encans
PRIX SUR DEMANDE

58, rue Charlotte, Sorel-Tracy J3P 1G3

LES PETITES ANNONCES
SONT PAYABLES À
L'AVANCE



L'HEURE DE TOMBÉE

pour les petites annonces
est le vendredi 13 h. Après cette heure,
elles sont automatiquement reportées
à la parution suivante.



**Huguette
JACOB**

1943-2023

Au Centre d'hébergement de Tracy (Unité Myosotis), le 29 avril 2023, est décédée à l'âge de 80 ans, Madame Huguette Jacob fille de feu Rose-Anna Bergeron et feu Joseph-Jean Jacob, demeurant à Sorel-Tracy.

Mme Huguette Jacob laisse dans le deuil: ses frères et sa sœur; feu Genest (Marielle Langevin), feu Jeannine (feu Martin Desaulniers) et Yvon (Marguerite Audet). Elle laisse également dans le deuil ses neveux et nièces; Lucie, Andrée (Denis), Diane (Christian), Éline (Benoit), Yvan (Guylaine), Louise (Luc-Yves), Denis (Lucie), Daniel (Johanne), Michelle, Dominique, ainsi que plusieurs autres parents et amis.

La famille accueillera parents et ami(e)s au salon S. Jacques & Fils, 75 Elizabeth, Sorel-Tracy, le samedi 27 mai 2023 à compter de 11 h. Une liturgie de la Parole aura lieu au salon le même jour à 13 h, suivie de l'inhumation au cimetière des Saints-Anges de Sorel-Tracy.

Un remerciement spécial à tous les professionnels de la santé et accompagnateurs qui l'ont aidée au cours de sa vie.

Des dons pour la Fondation de l'Hôtel-Dieu de Sorel seraient appréciés.



S. Jacques & Fils
Salons funéraires
www.salonsjacquesetfils.com
75, rue Elizabeth, Sorel-Tracy • 450 743-5566

226390



**Arthur
PLANTE**

1926-2023

À la Résidence au Pierrot paisiblement, le 19 mars 2023, est décédé à l'âge de 96 ans, M. Arthur Plante époux de feu Marie-Ange Poirier, demeurant à Sorel-Tracy et autrefois de St-Robert.

M. Arthur Plante laisse dans le deuil : ses deux filleuls: Christian Cournoyer (Carole Côté), Chantal Plante, nombreux neveux et nièces et plusieurs autres parents et amis.

La famille accueillera parents et ami(e)s à l'église de St-Robert, 660 chemin St-Robert, St-Robert, le samedi 13 mai 2023 à compter de 10 h. Les funérailles auront lieu le même jour à 11 h, suivie de l'inhumation au cimetière de St-Robert.



S. Jacques & Fils
Salons funéraires
www.salonsjacquesetfils.com
75, rue Elizabeth, Sorel-Tracy • 450 743-5566

226391



**Elise
ROBINSON**

1946-2023

À l'Hôtel-Dieu de Sorel-Tracy, le 4 avril 2023 est décédée à l'âge de 76 ans, Madame Elise Robinson amie de Monsieur Normand Côté, demeurant à Contrecoeur.

Madame Elise Robinson laisse dans le deuil: outre son ami, ses filles Nancy Auclair (Benoit Vincent), Jacinthe Auclair (Serge Nadeau), ses petits-enfants: Anthony Vincent, Frédérique Vincent et Tania Vincent. Elle laisse également dans le deuil ses frères et sœurs: Joachin (Colette), Monique (Harry), Germaine (André), Pierre-Paul (feu Nicole), Sergine (Raymond), feu Jean-Yves (Paulette), Denis (Doris), Richard (Carole), René (Marianne), Jean (Marie), ainsi que plusieurs neveux, nièces, autres parents et ami(e)s.

La famille recevra vos condoléances au salon S. Jacques et fils Inc., au 4967 rue Legendre à Contrecoeur, le samedi 13 mai 2023 à compter de 13 h. Une liturgie de la parole aura lieu au salon à 15 h. L'inhumation au Cimetière St-Maxime-du-Mont-Louis aura lieu à une date ultérieure.



S. Jacques & Fils
Salons funéraires
www.salonsjacquesetfils.com
4967, rue Legendre, Contrecoeur • 450 587-2233

226392



**Gabriel
FALCONI**

1927-2023

Paisiblement au centre d'Hébergement J.-Arsène-Parenteau, le 28 avril 2023, est décédé à l'âge de 95 ans, M. Gabriel Falconi époux de Mme Thérèse St-Germain, demeurant à Sorel-Tracy.

Il laisse dans le deuil, outre son épouse Thérèse, ses enfants: Dominic (Marie-Claude) et Sarah fmb; ses petits-enfants : Laurent et Éloi Falconi. Il laisse également dans le deuil en Italie: sa sœur Jeanine, ses belles-sœurs Helmi (feu François Falconi) et Inge-Lise (feu Max Falconi) et son beau-frère Ezio Longhi (feu Marguerite Falconi) ainsi que de nombreux neveux et nièces. Il laisse aussi dans le deuil ses belles-sœurs et son beau-frère de la famille St-Germain : Huguette, Lucille (feu André Cournoyer), Paul (Johanne) et Reine-Marie: ses neveux et nièces : Yanick, Marc (Stéphanie) et Katia (Éric) et leurs enfants (Marianne et Guillaume St-Germain, ainsi qu'Amélia et Nathan Laverdière).

La famille accueillera parents et ami(e)s au salon funéraire Gilbert Mandeville et Fils Ltée le lundi 8 mai 2023 de 19 h à 21 h et le mardi dès 9 h 30. Les funérailles seront célébrées en l'église Enfant-Jésus (7075, route Marie-Victorin, Sorel-Tracy, J3R 1S7) le mardi 9 mai 2023 à 11 h. Suivra la crémation.

La famille tient à remercier spécialement le Dr Clavel ainsi que le personnel du 3^e étage du CHSLD, en particulier Louise, Julie et les autres qui ont été là pour lui au cours des six dernières années. Merci pour leur accueil bienveillant, leur écoute, leur souci du bien-être, et leur dévouement envers M. Falconi.

Des dons faits en sa mémoire à la Fondation des CHSLD Pierre-De Saurel seraient appréciés.



**Gilbert
Mandeville
& Fils**
SALONS
FUNÉRAIRES
912, chemin St-Roch, Sorel-Tracy J3R 3K5
450 743-3607 | www.salonsmandeville.com

226377



**Jean-Marc
VINCENT**

1944-2023

Au C.H. Élisabeth-Lafrance, le 1^{er} mai 2023, est décédé à l'âge de 79 ans, M. Jean-Marc Vincent, époux de Mme Danyèle Courchesne et demeurant à Sorel-Tracy.

Il laisse dans le deuil outre son épouse Danyèle, ses enfants : Nancy (Martin Lampron) et Stéphane (Isabelle Desrochers), ses petits-enfants adorés : Cathy Vincent (Michael Proulx), Jean-Christophe Perron, Gabriel Vincent, sa cocotte Émy Vincent ainsi que Guillaume Lampron. Il était le frère de Réjean (Sophie Dubeau), feu Michel et feu Jean-Claude Vincent (Huguette Arnold). Il laisse aussi son beau-frère René Courchesne (Denise Mondou), sa belle-sœur Danielle Pharan (Jacques E. Bertrand), plusieurs neveux et nièces ainsi que ses employés qui représentent un moment important de sa vie.

Dans le souci de respecter les dernières volontés de M. Vincent, il y aura crémation et une cérémonie d'adieu aura lieu au salon Gilbert Mandeville & Fils Ltée, en toute intimité, en présence des membres de sa famille. Ses cendres seront déposées au columbarium du salon.

La famille tient à remercier le personnel du 4^e étage du C.H.E.L. (Michelle, Sylvie, Josée, Andrée et Nathalie) ainsi que l'équipe de l'UP 2^e (Guylaine, Patrick et Priscilla) pour leur dévouement et la qualité de leurs soins.

Des dons faits en sa mémoire à la société Alzheimer du Québec seraient grandement appréciés.



**Gilbert
Mandeville
& Fils**
SALONS
FUNÉRAIRES
912, chemin St-Roch, Sorel-Tracy J3R 3K5
450 743-3607 | www.salonsmandeville.com

226378



**M. Pierre-Émile
BERGERON**

1931-2023

À l'Hôtel-Dieu de Sorel est décédé le 11 avril 2023 à l'âge de 92 ans, M. Pierre-Émile Bergeron, époux de feu Desneiges Dandonneault décédée le 5 avril dernier, il demeurait à Sorel-Tracy.

Il laisse dans le deuil ses enfants : Danielle (Jean-Guy Beaudry), Lynn, Richard (Diane Fleury) et Chantal (Jacques Gauthier); ses petits-enfants : Marie-Jacques (Grégory), Josée-Ann (Jasmin), Annie-Claude (Karl), feu François-Olivier, Pierre-Luc (Véronique), David (Chloé), ses arrière-petits-enfants : Cloé, Zoey, Liam, Maéva, Christophe, Béatrice, Charles, Émile et Théo. Il était le frère de: feu Géralda (feu Guy), Raymond (Ghyslaine), Colette, feu Agathe (Jean-Claude) et de Onil (Liliane). Il était le beau-frère de la famille Dandonneault de: Réjean (Gracia), Vietta (Germain) et Paul-Hector (Jacqueline), tous décédés. Il laisse aussi dans le deuil des neveux et nièces et de nombreux autres parents et de précieux amis.

Selon ses volontés il a été confié au crématorium Yves Houle.

La famille sera présente au Centre funéraire Yves Houle, 180 rue du Prince, Sorel-Tracy, (Québec) J3P 4K5, le samedi 13 mai de 10 h à 14 h. La cérémonie hommage aura lieu à la Chapelle du Centre Funéraire le 13 mai à 14 h. Les cendres seront déposées au columbarium du salon.

Remerciement au personnel soignant du département 3E de l'Hôpital Hôtel-Dieu de Sorel pour les bons soins prodigués à notre père. Merci spécial au Dr Michel Bernatchez pour ses visites et sa bienveillance envers notre père.

En sa mémoire des dons à la fondation ou à tout autre organisme de votre choix seraient grandement appréciés.



**Centre Funéraire
Yves Houle**
Direction funéraire :
Centre Funéraire Yves Houle
Tél : 450 742-5959
1 800 561-2881
Fax : 819 477-4289
www.yveshoule.com
soreltracy@yveshoule.com

226259



**Mme Desneiges
DANDONNEAULT
BERGERON**

1930-2023

Au Centre d'Hébergement Élisabeth-Lafrance est décédée le 5 avril 2023 à l'âge de 93 ans, Mme Desneiges Dandonneault, épouse de M. Pierre-Émile Bergeron demeurant à Sorel-Tracy.

Mme Desneiges Dandonneault laisse dans le deuil outre son époux Pierre-Émile; ses enfants : Danielle (Jean-Guy Beaudry), Lynn, Richard (Diane Fleury), Chantal (Jacques Gauthier); ses petits-enfants : Marie-Jacques (Grégory), Josée-Ann (Jasmin), Annie-Claude (Karl), feu François-Olivier, Pierre-Luc (Véronique), David (Chloé), ses arrière-petits-enfants : Cloé, Zoey, Liam, Maéva, Christophe, Béatrice, Charles, Émile et Théo. Elle était la sœur de: Réjean (Gracia), Vietta (Germain) et Paul-Hector (Jacqueline), tous décédés. Elle était la belle-sœur de la famille Bergeron de : feu Géralda (feu Guy), Raymond (Ghyslaine), Colette, feu Agathe (Jean-Claude) et Onil (Liliane). Elle laisse aussi dans le deuil des neveux et nièces et de nombreux autres parents et de précieux amis.

Selon ses volontés elle a été confiée au crématorium Yves Houle.

La famille sera présente au Centre funéraire Yves Houle, 180 rue du Prince, Sorel-Tracy, (Québec) J3P 4K5, le samedi 13 mai de 10 h à 14 h. La cérémonie hommage aura lieu à la Chapelle du Centre Funéraire à 14 h. Les cendres seront déposées au columbarium du salon.

Remerciement spécial au personnel du 4^e étage du CHSLD Élisabeth-Lafrance pour les bons soins prodigués. Merci spécial à Michelle Matte pour sa bienveillance envers notre mère.

En sa mémoire des dons à la fondation ou l'organisme de votre choix seraient grandement appréciés.



**Centre Funéraire
Yves Houle**
Direction funéraire :
Centre Funéraire Yves Houle
Tél : 450 742-5959
1 800 561-2881
Fax : 819 477-4289
www.yveshoule.com
soreltracy@yveshoule.com

226260



**Richard
PAULHUS**

1951-2023

À Saint-Hyacinthe, le 30 avril 2023, est décédé paisiblement M. Richard Paulhus, à l'âge de 72 ans, époux de Lise Nadeau, fils de feu dame Émilienne L'Écuyer et de feu monsieur Jean-Louis Paulhus. Il demeurait à Saint-Hyacinthe, autrefois de Saint-Bonaventure.

Richard laisse dans le deuil, outre son épouse adorée; ses enfants : Mélanie (Jean-François Meunier), Dominic (Julie Plamondon) et Yannick (Valérie Charron); ses frères et sœurs : Claudette (André Scraire), Francine (feu Gaby Nadeau), Danielle (Roger Robidoux), François, Benoît (Sylvie Lafrenière), Roger (Ginette Poulin), Manon, feu Serge (Lise Paquette), feu Jean-Guy (feu Claudette Lemaire), feu Gérard (Johanne Duranleau) et feu Louise; ses beaux-frères et belles-sœurs : Jacqueline (Jeannot Dufreine), Marcel (Denise Chamberland), Hélène, Guy, Raymonde (Tarek) et Jocelyn (Maryse Arpin); ainsi que ses petits-enfants : Frédérique, Rafaëlle, Ézékiel, Charles-Olivier, Noah et Julia. Il laisse également dans le deuil de nombreux neveux, nièces, cousins, cousines et amis.

Un merci spécial à l'équipe médicale du CLSC de Saint-Hyacinthe pour les bons soins prodigués à Richard. La famille tient à remercier également le personnel de l'urgence et du 6^e étage du centre hospitalier Honoré-Mercier de Saint-Hyacinthe.

Selon ses dernières volontés, il n'y aura aucune cérémonie.

Pour transmettre vos messages de condoléances à la famille ou pour tous autres renseignements prière d'utiliser le site internet www.funera.com.



Funera.
funera.com
8967, 1^{re} avenue, Québec, G1G 4C5 • 581 684-7856

226315

L'Église DE CHEZ NOUS

EN FOUILLANT L'ÉVANGILE



JE NE SERAI JAMAIS SEUL ! (Jn 10 1-10)

L'évangile de ce dimanche nous dit que Jésus prie pour nous et demande à son Père qu'Il nous donne son Esprit-Saint, notre défenseur, qui restera avec nous pour toujours.

Cet Esprit de Vérité sera en nous, car Jésus ne veut pas que nous soyons orphelins: Jésus vient à nous et nous soutient dans tout ce que nous avons à vivre.

Pour ce faire, il suffit d'observer ses commandements, c'est-à-dire d'aimer véritablement au quotidien, comme Jésus nous en a fait la démonstration par sa vie que l'on raconte dans la Bible.

Accueillons cet immense Amour de Dieu pour nous à travers cette Trinité: Père, Fils et Esprit-Saint et soyons leur témoin dans le monde d'aujourd'hui. Amen

Jean-Marc Beudet, prêtre

PAROISSES ST-PIERRE, ST-JOSEPH ET STE-ANNE | www.ParoissesStPierreStJosephSteAnne.com

Mardis de Saint-Antoine



Du 14 mars au 13 juin 2023

Saint-Pierre à 8h30

Enfant-Jésus à 19h00

Nos baptêmes du mois de mai 2023

- Église St-Pierre – 7 mai 2023
Julia Guérin
- Église Ste-Anne – 7 mai 2023
Samya Duval
Séhan Duval
- Église Ste-Anne – 14 mai 2023
Maxence Provencal
- Église Ste-Anne – 21 mai 2023
Louan Tétreault
- Église Enfant-Jésus – 28 mai 2023
Philip-Henri Beauchemin
Léane Desjardins

Dîme 2023

Pour une église vivante,
Je fais ma part !

Comme à chaque année,
vous devriez avoir reçu votre
dépliant de la dîme.

Le montant établi par le diocèse
est de 75\$ pour toute personne
catholique majeure qui a une
source de revenu.

Nous vous rappelons que vous
avez la liberté d'agir et de donner
selon vos convictions et votre
capacité.

N'oubliez pas la dîme
est déductible d'impôt.

Merci de votre contribution.



■ Paroisses St-Pierre et Ste-Anne : 450 743-7909 ■ Paroisse St-Joseph : 450 742-3777 ■ Église anglicane Christ Church : 450 742-4713
Site web : www.ParoissesStPierreStJosephSteAnne.com ■ Facebook : [ParoissesStPierreStJosephSteAnne](https://www.facebook.com/ParoissesStPierreStJosephSteAnne)

Columbarium intérieur et extérieur

CIMETIÈRES DU BAS-RICHELIEU

450 743-2089

399, boulevard Fiset, Sorel-Tracy • cimetieres.bas.richelieu@gmail.com

- Cimetière des Saints-Anges
- Saint-Joseph-de-Sorel
- Sainte-Anne-de-Sorel
- Saint-Aimé
- Saint-Robert



MERCI À NOS PARTENAIRES.



CET EMPLACEMENT
POURRAIT ÊTRE À VOUS!

450 742-9408
poste 400

Tous les aînés ont les moyens!

Visites
tous les jours

Entrez découvrir
toutes nos
activités!

LES RÉSIDENCES
SOLLEIL
Famille Savois

Sorel-Tracy • 71, rue George • 1 800 363-0663

S. Jacques & Fils

Marc Jacques
Crémation, columbarium, préarrangements
Directeur de funérailles

Succursales

Contrecoeur :	4967, Legendre	450 587-2233
St-Robert :	258, Principale	450 743-5566
St-Roch :	915, St-Pierre	450 743-5566
Yamaska :	105, Principale	450 789-2373
St-Aimé :	871, Royale	450 788-2373
St-Louis :	629, Principale	450 788-2611

Siège social : 75, rue Élisabeth, Sorel-Tracy, 450 743-5566

Gilbert Mandeville & Fils

SALONS FUNÉRAIRES

912, CHEMIN ST-ROCH, SOREL-TRACY
70, AV. DE LA TRAVERSE, ST-OURS
450 743.3607
MANDEVILLE & MINEAU | 450 742.8822
80, RUE CHARLOTTE, SOREL-TRACY

La Fondation du Cégep de Sorel-Tracy offre une aide de 25 000 \$ aux infirmiers étrangers

Une aide financière de 25 000 \$ a été accordée par la Fondation du Cégep de Sorel-Tracy, avec la collaboration de Desjardins et de Rio Tinto Fer et Titane, afin d'appuyer la formation des 20 étudiantes et étudiants en Intégration à la profession infirmière au Cégep de Sorel-Tracy.

Au cours des dernières semaines, ces infirmières et infirmiers diplômés, en provenance de plusieurs pays d'Afrique, sont arrivés à Sorel-Tracy dans le but de compléter une attestation d'études collégiales. Tous souhaitent se qualifier comme membres de l'Ordre des infirmières et infirmiers du Québec. Cette contribution permet de fournir un service de prêt d'ordinateurs aux étudiants pour de la formation à distance depuis le début de la session d'hiver 2023.



La directrice générale du Cégep de Sorel-Tracy Stéphanie Desmarais, la directrice générale de la Fondation du Cégep de Sorel-Tracy Myriam Arpin, le directeur adjoint aux opérations à la Fondation Vincent Deguise, la conseillère pédagogique aux AEC Amélie Bossiroy, l'enseignante à la Formation continue Véronique Pagé-Paquette, la conseillère jeunesse chez Desjardins Catherine Durand et les étudiantes et étudiants en Intégration à la profession infirmière au Cégep de Sorel-Tracy. Photo Josée Anglehart

« Ce don important représente une très belle solution à nos enjeux de locaux au Cégep, à la rareté des ressources enseignantes en soins à Sorel-Tracy, ainsi qu'aux enjeux de conciliation école-travail-famille

que doivent surmonter nos étudiants », mentionne Julie-Anne Boudreault, directrice sortante de la formation continue et du service aux entreprises et municipalités au Cégep.

La directrice générale de la Fondation du Cégep de Sorel-Tracy, Myriam Arpin, se réjouit que la Fondation et ses donateurs puissent faire la différence grâce à cette contribution. « Plusieurs partenaires ont participé à la mise en place de ce projet dans la région et c'était important pour nous d'être là aussi. Notre mandat est de soutenir la réussite éducative des jeunes du Cégep de Sorel-Tracy par de multiples façons. Cette aide financière a un impact direct dans notre communauté puisqu'elle contribue à assurer la réussite des nouvelles infirmières et nouveaux infirmiers dans la région de Sorel-Tracy. »

Pour des informations ou faire un don à la Fondation, on peut appeler au 450 742-6651 poste 2106, écrire à myriam.arpin@cegepst.qc.ca ou consulter la page Facebook de la Fondation. J.-P.M.

Halte Soleil lance son premier livre de recettes

L'organisme Halte Soleil a lancé, le samedi 29 avril, son premier livre de recettes « Du soleil dans votre assiette! » au Salon de quilles Le 300. Cette activité a réuni plus de 30 participants utilisant la ressource, accompagnés de plusieurs employés de la Halte.



Le lancement du livre a été effectué le 29 avril, au Salon de quilles Le 300, en présence d'employés de Halte Soleil, de bénéficiaires et du président d'honneur Gaétan Dutremble. Photo Steve Gauthier

Ce livre de recettes a été le fruit de plusieurs semaines de travail. Plusieurs copies ont été vendues le soir même. Pour s'en procurer une copie au coût de 20 \$, il faut contacter Patrice Désilets au 450 742-4959.

Sous la présidence d'honneur de Gaétan Dutremble, président du conseil d'administration de la Caisse Desjardins Pierre-De Saurel, cette initiative a pour but d'amasser des sommes pour maintenir la qualité des services offerts par Halte Soleil puisque les besoins dans le milieu sont toujours grandissants.

« La ressource est extrêmement importante pour notre communauté. Le travail de l'équipe Halte Soleil est exceptionnel, alors j'encourage les gens à appuyer cette collecte de fonds qui peut faire une réelle différence dans notre milieu », explique M. Dutremble.

Rappelons que la Halte Soleil offre un temps de repos aux proches aidants pouvant aller d'une période de quelques heures à

quelques semaines. En cas d'urgence, la Halte Soleil peut également héberger une personne le temps qui lui est nécessaire dans le but de soutenir les familles dans le besoin.

Cette campagne aidera l'organisme à maintenir sa mission, tout en partageant des recettes cuisinées par les membres appuyés par les animatrices. J.-P.M.

AVIS DE CLÔTURE D'INVENTAIRE

(Selon l'article 795, al. 2 du Code civil du Québec)

Avis est par les présentes donné que, à la suite du décès de **Pauline Laverdure-Dorion**, domiciliée au 550 Boul. Wilfrid-Laurier, Mont St-Hilaire, (Québec) J3H 5J7, survenu le 30 avril 2023, un inventaire des biens du défunt a été fait par le liquidateur successoral, Nicole Dorion, le 2 mai 2023, devant deux témoins, conformément à la loi.

Cet inventaire peut être consulté par les intéressés, au 872 Rue Lajeunesse, Contrecoeur, Québec, J0L 1C0.
Donné ce 3 Mai 2023.

226351

AVIS PUBLIC



Municipalité de
Saint-Roch-de-Richelieu

Entrée en vigueur du règlement 433-2023 prévoyant une redevance règlementaire sur le développement lors de l'émission de permis pour des constructions neuves afin de contribuer aux infrastructures municipales liées au développement immobilier

Avis est par la présente donné ce qui suit :

À leur séance ordinaire du 12 avril 2023, les membres du Conseil de la MRC, conformément aux dispositions de la Loi sur l'aménagement et l'urbanisme (LAU), ont approuvé le règlement 433-2023 de la Municipalité de Saint-Roch-de-Richelieu prévoyant une redevance règlementaire sur le développement lors de l'émission de permis pour des constructions neuves afin de contribuer aux infrastructures municipales liées au développement immobilier.

À leur séance ordinaire du 14 mars 2023, les membres du Conseil municipal de la Municipalité de Saint-Roch-de-Richelieu ont approuvé le règlement 433-2023 de la Municipalité de Saint-Roch-de-Richelieu prévoyant une redevance règlementaire sur le développement lors de l'émission de permis pour des constructions neuves afin de contribuer aux infrastructures municipales liées au développement immobilier.

Conformément à la loi, le règlement 433-2023 de la Municipalité de Saint-Roch-de-Richelieu prévoyant une redevance règlementaire sur le développement lors de l'émission de permis pour des constructions neuves afin de contribuer aux infrastructures municipales liées au développement immobilier est entré en vigueur suivant son adoption par la MRC de Pierre-De Saurel.

Donnée à Saint-Roch-de-Richelieu, ce 9 mai 2023.

Jean-Virgile Tassé-Themens
Directeur général et greffier-trésorier

226262



Avis public de notification (art. 136 et 137 C.p.c.)

Avis est donné Marie-Frédérique Bastien, de vous présenter au greffe de la Cour Supérieure du district de Richelieu situé au 46, rue Charlotte, Sorel-Tracy, Qc. afin de recevoir le nouvel avis de présentation qui été laissée à votre attention dans la cause numéro 765-04-005139-167

Prenez avis qu'à la suite de l'appel du rôle de pratique tenu le 19 mai 2023 à 10h00, le nouvel avis de présentation sera présenté pour adjudication devant l'un des honorables juges de la Cour Supérieure siégeant en chambre de pratique au palais de justice de Sorel-Tracy, le 23 mai 2023 à 9h00 ou aussitôt que le conseil pourra être entendu.

Prenez avis qu'à défaut de participer à l'appel du rôle, un jugement pourrait être rendu contre vous, sans autre avis ni délai.

Le présent avis est publié à la demande de Laurie Rouette, huissière de justice, qui a tenté sans succès de vous signifier le document ci-haut mentionné.

Il ne sera pas publié à nouveau, à moins que les circonstances ne l'exigent.

Sorel-Tracy, le 9 mai 2023.

Pascal St-Onge, Huissier de Justice

226373

AVIS AUX
SOUSSIONNAIRES
**TRAVAUX D'AQUEDUC, D'ÉGOUT ET DE VOIRIE
DANS LE STATIONNEMENT DU COLISÉE CARDIN
APPEL D'OFFRES N° 202305-65**

La Ville de Sorel-Tracy demande des soumissions en vue de procéder à des travaux d'aqueduc, d'égout et de voirie dans le stationnement du Colisée Cardin et du Service des travaux publics, situé entre le 170 et le 200, rue Victoria.

Les formules de soumissions peuvent être obtenues uniquement par le biais du système électronique d'appel d'offres (SEAO) au www.seao.ca ou au 1-866-669-7326. L'obtention des documents est sujette à la tarification de cet organisme.

Les soumissions seront reçues jusqu'à **14 h 15 le 29 mai 2023** à l'hôtel de ville situé au 71, rue Charlotte à Sorel-Tracy ou transmises par voie électronique par le biais du système électronique d'appels d'offres (SEAO) pour être ouvertes publiquement au même jour et à la même heure. Toute soumission reçue après cette date sera refusée.

Chaque soumission devra être accompagnée d'un chèque visé, tiré sur un compte inscrit dans un établissement bancaire du Québec et payable à la Ville de Sorel-Tracy, pour un montant égal à dix pour cent (10 %) de la soumission, taxes comprises. Un cautionnement de soumission de la même valeur émis par une compagnie d'assurances autorisée par l'Autorité des marchés financiers sera aussi accepté.

Les entrepreneurs soumissionnaires sont responsables du choix des sous-traitants, tant pour leur solvabilité que pour le contenu de leur soumission, et doivent les informer des conditions qu'ils entendent leur imposer et s'assurer qu'ils détiennent les permis et licences requises.

Ce marché est assujéti aux accords suivants : ACCQO.

La Ville de Sorel-Tracy ne s'engage à accepter ni la plus basse ni aucune des soumissions reçues et n'assume aucune obligation ni aucuns frais de quelque nature que ce soit envers le ou les soumissionnaires. De plus, elle se réserve le droit d'adjuger le contrat en tout ou en partie seulement.

Fait à Sorel-Tracy, le 3 mai 2023.

Le greffier,
René Chevalier

226376

AVIS AUX
SOUSSIONNAIRES
**TRAVAUX D'AQUEDUC, D'ÉGOUT ET DE VOIRIE
SUR LA RUE DE RAMEZAY
APPEL D'OFFRES N° 202305-63**

La Ville de Sorel-Tracy demande des soumissions en vue de procéder à des travaux d'aqueduc, d'égout et de voirie sur la rue De Ramezay, entre les rues de la Comtesse et de Carignan.

Les formules de soumissions peuvent être obtenues uniquement par le biais du système électronique d'appel d'offres (SEAO) au www.seao.ca ou au 1-866-669-7326. L'obtention des documents est sujette à la tarification de cet organisme.

Les soumissions seront reçues jusqu'à **14 heures le 29 mai 2023** à l'hôtel de ville situé au 71, rue Charlotte à Sorel-Tracy ou transmises par voie électronique par le biais du système électronique d'appels d'offres (SEAO) pour être ouvertes publiquement au même jour et à la même heure. Toute soumission reçue après cette date sera refusée.

Chaque soumission devra être accompagnée d'un chèque visé, tiré sur un compte inscrit dans un établissement bancaire du Québec et payable à la Ville de Sorel-Tracy, pour un montant égal à dix pour cent (10 %) de la soumission, taxes comprises. Un cautionnement de soumission de la même valeur émis par une compagnie d'assurances autorisée par l'Autorité des marchés financiers sera aussi accepté.

Les entrepreneurs soumissionnaires sont responsables du choix des sous-traitants, tant pour leur solvabilité que pour le contenu de leur soumission, et doivent les informer des conditions qu'ils entendent leur imposer et s'assurer qu'ils détiennent les permis et licences requises.

Ce marché est assujéti aux accords suivants : ALEC.

La Ville de Sorel-Tracy ne s'engage à accepter ni la plus basse ni aucune des soumissions reçues et n'assume aucune obligation ni aucuns frais de quelque nature que ce soit envers le ou les soumissionnaires. De plus, elle se réserve le droit d'adjuger le contrat en tout ou en partie seulement.

Fait à Sorel-Tracy, le 3 mai 2023.

Le greffier,
René Chevalier

226375

Une équipe d'Aciers Richelieu participera au 1000 km du Grand Défi Pierre Lavoie



De gauche à droite : Eric Durand, Yanick Nadeau, Jérémy Verville, Jacques-Olivier Richer, Lucio Corradini, Patrick Doyon. Absent sur la photo : François Cournoyer. Photo gracieuseté

Étant étroitement impliqué à titre de commanditaire auprès d'une équipe du 1000 km depuis 2014, Aciers Richelieu a créé son équipe de cyclistes pour l'édition 2023 du 1000 km du Grand Défi Pierre Lavoie, qui aura lieu du 8 au 11 juin prochain.

« Ce défi prône les valeurs principales de notre équipe, soit l'activité physique et l'implication auprès des jeunes de notre région », indique l'entreprise soreloise dans un communiqué de presse.

L'équipe cycliste parrainera l'École Sainte-Anne-les-Îles, située à Sainte-Anne-de-Sorel. Les fonds amassés serviront à financer un projet de construction d'un nouveau module de jeu extérieur.

Cet événement consiste à parcourir 1000 km à vélo, en 60 heures. L'équipe d'Aciers Richelieu agira donc à titre d'ambassadrice des saines habitudes de vie auprès de membres de leur entourage et des jeunes de l'école parrainée.

Deux événements sont organisés afin d'encourager financièrement les cyclistes. Le jeudi 25 mai, la population est invitée à une soirée-bénéfice au Resto-Bar Les Tire-Bouchons à compter de 17 h 30. Puis le samedi 27 mai, un lave-auto aura lieu dans le stationnement des Aciers Richelieu, au 190, rue du Roi, de 9 h à 14 h (remis au lendemain en cas de pluie). L'argent amassé sera remis à l'école.

J.-P.M.

La Classique de Golf Beauchemin-Fleury-Beauvillier-Aubé-Kubel se tiendra le 16 juin

La 14^e édition du tournoi de golf de la Fondation du Cégep de Sorel-Tracy, qui se déroulera le 16 juin prochain au club Sorel-Tracy Les Dunes le jour et au Cabaret Les Années Folles le soir, ajoute un nouveau président d'honneur cette année.

Nicolas Aubé-Kubel (Capitals de Washington) ajoute son nom aux côtés de François Beauchemin (retraité de la LNH et adjoint au directeur de la sécurité des joueurs de la LHJMQ), Anthony Beauvillier (Canucks de Vancouver) et Marc-André Fleury (Wild du Minnesota). Le producteur et animateur à RDS, Yanick Lévesque, qui s'implique depuis de nombreuses années envers la Fondation du Collège, sera aussi sur place avec ses collègues.

L'événement a pour but d'amasser des fonds pour financer différents projets pédagogiques, technologiques et parascolaires au Cégep de Sorel-Tracy.

Il est possible d'acheter des billets pour le tournoi, ou pour le cocktail dînatoire de luxe et la soirée seulement, en remplissant le formulaire d'inscription électronique au www.cegepst.qc.ca/fondation/activites. Les places sont limitées.



François Beauchemin, Marc-André Fleury, Anthony Beauvillier et Nicolas Aubé-Kubel sont les coprésidents d'honneur de la 14^e édition de cette classique annuelle. Photos gracieuseté

On peut aussi joindre la Fondation du Cégep de Sorel-Tracy du mardi au jeudi, au 450 742-6651, poste 2105, par courriel à fondation@cegepst.qc.ca ou via ses réseaux sociaux. J.-P.M.

Des Sorelois se démarquent en hockey scolaire élite

Jean-Philippe Morin | Les 2 Rives

Six jeunes hockeyeurs sorelois ont pu participer aux Championnats provinciaux du Réseau du sport étudiant du Québec (RSEQ) jusqu'au 30 avril dernier. Trois d'entre eux sont retournés à la maison avec une médaille au cou.

En M18 (Juvénile) D2, les Sorelois Émeric Gadbois, Émile Montigny et Alexandre Tessier, qui évoluent avec le Vert et Noir de l'École secondaire Fadette de Saint-Hyacinthe, ont remporté la médaille d'argent. Après avoir récolté quatre victoires en phase préliminaire, le Vert et Or a facilement remporté sa demi-finale 6-2 contre l'Académie des Estacades. Malheureusement, la formation maskoutaine a échappé la finale en prolongation contre la Polyvalente Arvida par la marque de 3-2. Les trois joueurs de la région ont noirci la feuille de pointage; en six matchs, Émile Montigny a obtenu deux buts, Émeric Gadbois un but (comme défenseur) et Alexandre Tessier une passe.

En M18 (Juvénile) D1, le Noir et Or de l'École secondaire De Mortagne alignait deux hockeyeurs de la région, soit Raphaël Nadeau et Sébastien Simard. Malheureusement pour eux, leur parcours au championnat provincial s'est soldé par trois défaites de 4-0 (contre l'École Massey-Vanier), de 2-1

(contre le Collège Clarétain) et de 2-0 (contre l'École Cap-Jeunesse).

Enfin, en M13 (Benjamin) D2, Antoine L'Espérance, qui joue aussi pour le Noir et Or de l'École secondaire De Mortagne, s'est incliné lors des trois parties disputées : 4-1 contre le Collège de Lévis, 4-3 en prolongation contre l'Académie des Estacades et 4-3 en prolongation contre l'École des Deux-Rives. En trois matchs, le Sorelois a récolté une mention d'assistance.

Trois Sorelois à la Coupe belairdirect

Les meilleurs espoirs de 13 ans et moins se retrouvaient à Saint-Hyacinthe, du 5 au 7 mai, à l'occasion de la Coupe belairdirect. Trois Sorelois, dont un entraîneur, faisaient partie de ce prestigieux tournoi.

Joakim Jutras a été choisi pour entraîner une des huit équipes de la compétition, les Remparts. Les joueurs Justin Letendre et Édouard Salvas, qui évoluaient ensemble dans la catégorie M13 AAA élite cette année, faisaient partie de son équipe.

Malheureusement, leur équipe a perdu ses trois parties, mais Édouard Salvas, comme gardien de but, a reçu le titre de joueur du match lors de la dernière rencontre disputée par les Remparts.

« C'était une très belle expérience pour les deux qui ont pu se comparer et compétitionner avec les meilleurs du Québec », relate l'entraîneur Joakim Jutras.



Les Sorelois Alexandre Tessier, Émile Montigny et Émeric Gadbois ont gagné la médaille d'argent lors des Championnats provinciaux RSEQ, le 30 avril dernier. Photo gracieuseté



Joakim Jutras, Édouard Salvas et Justin Letendre sont sortis grands de leur expérience à la Coupe belairdirect. Photo gracieuseté

Les Polypus hockey de l'ESBG médaillés d'argent dans un tournoi provincial

Jean-Philippe Morin | Les 2 Rives

Les Polypus M14 D3 de l'École secondaire Bernard-Gariépy (ESBG) ont remporté la médaille d'argent au Challenge 55 qui se déroulait du 28 au 30 avril, à Trois-Rivières.

Les joueurs de l'entraîneur Sylvain Dupuis et de son assistant Simon Latraverse ont échappé la finale par la marque de 2-1 en prolongation contre les Sénateurs du Collège Saint-Bernard de Drummondville.

Auparavant, ils avaient remporté quatre victoires, soit deux gains de 8-2 contre le Séminaire Sainte-Marie de Shawinigan, un gain de 5-2 contre la Polyvalente Saint-François de Beauceville et une victoire de 2-0 contre l'École La Ruche de Magog.

« Malgré un calendrier défavorable les obligeant à jouer très tard le soir et tôt le matin, nos jeunes hockeyeurs ont fait preuve d'une éthique de travail irréprochable. Ils se sont donnés à fond et ont représenté avec beaucoup de fierté les couleurs de

leur école. Nous pouvons dire qu'ils nous ont fait honneur en se comportant de façon exemplaire et en jouant un hockey de haut niveau. [...] », peut-on lire sur la page Facebook de l'ESBG.

Rappelons que les Polypus M14 ont connu une excellente saison en D3. Ils ont été sacrés champions du championnat régional de hockey après une saison ponctuée de 10 victoires en 12 matchs.



Les Polypus de l'ESBG peuvent être fiers de leur saison malgré la défaite en finale du Challenge 55 à Trois-Rivières. Photo gracieuseté

 <p>MATHIEU MARCOTTE Courtier immobilier résidentiel C. 450 846-3359 B. 450 746-1111 mathieu.marcotte@remax-quebec.com</p> <p>L'ÉQUIPE MARTINE DESCHESNES 53 A, rue George, Sorel-Tracy, QC, J3P 1B9 200-130, Boul. de Mortagne, Boucherville, QC, J4B 5M7</p> <p>RE/MAX SIGNATURE M.D. Agence immobilière, licencié indépendant et autonome de RE/MAX Signature Inc.</p>	<p>LE SAMEDI 10 JUIN 2023</p> <p>TOURNOI DE GOLF DE L'ASSOCIATION DE LA FIBROMYALGIE</p> <p>AVEC NOTRE PARTENAIRE PRINCIPAL MATHIEU MARCOTTE REMAX SIGNATURE M.D. 145\$ golf, voiturette et souper et prix de présence</p> <p>PARTENAIRE Les 2 Rives</p> <p>Billets en vente au Club de golf Continental à l'administration. Réservez dès maintenant au 450 742-2850 ou evenements@afbr.ca</p>
 <p>PAULE MONGEAU M. PS. PSYCHOLOGUE PSYCHOTHERAPEUTE AUTRICE - FORMATRICE</p> <p>JOURNÉE MONDIALE DE LA FIBROMYALGIE</p> <p>PRÉSENTE CONFÉRENCE REPRENDR SON POUVOIR Le 12 mai 2023 à 19h30</p>	<p>ASSOCIATION DE LA Fibromyalgie DU BAS-RICHELIEU</p> <p>Coût : 5\$ en pré-vente pour les membres, 10\$ non-membres et après le 5 mai</p> <p>Inscription : serviceauxmembres@afbr.ca 450 908-0910</p> <p>À l'Hôtel de la Rive, salle AB, 165, chemin Sainte-Anne, Saint-Anne-de Sorel J3P 6J7</p>

Hockey Senior AAA : deux Sorelois soulèvent la coupe



JEAN-PHILIPPE MORIN

jpmorin@les2rives.com

Le Bellemare de Louiseville a défendu son titre de champion des séries avec brio le 28 avril dernier, dans la Ligue de Hockey Senior AAA. Les deux hockeyeurs sorelois évoluant avec la formation, Alexis Millette et Miguel McKinnon, se disent heureux d'avoir vécu ce moment ensemble.

Champion de la saison régulière avec une fiche de 18-5-1, le Bellemare a remporté 12 de ses 14 matchs de séries afin de soulever le prestigieux trophée pour une deuxième année de suite.

« Le Bellemare est une organisation incroyable. La culture, l'identité; tout est parfait. Il n'y a pas de faille dans cette organisation », lance Alexis Millette, qui a joué sa sixième saison dans la ligue cette année, mais sa quatrième à Louiseville.

De son côté, Miguel McKinnon est un vétéran de cette ligue, lui qui en est à une huitième saison dans la LHSAAA. Mais il s'agissait de sa première année avec le Bellemare, qui représentait l'équipe ennemie lorsqu'il évoluait pour Saint-Cyrille, Joliette ou La Tuque.

« Je ne pensais jamais jouer pour eux! (rires). C'est vraiment un groupe soudé, ça a été facile s'intégrer. On a eu beaucoup de blessures importantes pendant la saison, mais notre profondeur était grande et ça n'a pas paru. Quand un gars tombait, un autre prenait sa place », insiste Miguel.



Miguel McKinnon et Alexis Millette posent fièrement sur la glace après avoir remporté le titre de champion de la Ligue de Hockey Senior AAA, le 28 avril dernier, à Louiseville. Photo gracieuseté

Parmi les blessures importantes, celle d'Alexis Millette subie au premier match lui a fait rater la totalité de la saison. « J'ai eu une blessure au premier match, j'ai dû être opéré à la main droite. Je suis revenu un peu plus tôt que prévu au deuxième match des séries. Je ne jouais pas à 100 % »,

indique-t-il. Malgré tout, il a contribué à la feuille de pointage avec cinq points, dont un but, en 13 matchs de séries.

De son côté, Miguel McKinnon a un rôle d'agitateur. Il a disputé 26 matchs cette saison, soit 13 en saison et 13 en séries. Il a marqué quelques buts (deux

en saison et deux en séries), mais pour connaître son impact, il faut se tourner vers la colonne des minutes de pénalité. Il a mené l'équipe du Bellemare en séries avec 75 minutes au cachot en 13 rencontres. « Ils sont venus me chercher pour ça. Ça fait partie de ma *game*, je veux aller chercher du *momentum* avec une grosse mise en échec. En séries, c'est important », relate-t-il.

Du bon calibre

La région de Sorel-Tracy est plutôt familière avec la Ligue nord-américaine de hockey (LNAH). Mais qu'en est-il de la Ligue de Hockey Senior AAA?

« Pour avoir joué quelques matchs dans la LNAH, je dirais que le Senior AAA, c'est plus pour le *fun*. On n'est pas là pour la paie, on joue entre *chums*. C'est un calibre moins élevé, mais ce n'est pas moins physique, même qu'il y a plus de batailles dans le AAA », compare Alexis Millette.

Avec 24 matchs en saison régulière, mais trois séries de format 4 de 7 ensuite, les joueurs passent presque autant de temps en séries qu'en saison dans la LHSAAA.

« Le Senior AAA, c'est une ligue de séries. Ce n'est pas du tout la même *game*. Par exemple, Nicolet a fini dernier, mais c'est l'équipe qui nous a donné le plus de fil à retordre. Ils ont gagné le premier match et ils ont failli gagner le deuxième, qu'on a finalement été chercher en prolongation. On a fini par gagner la série en cinq matchs, mais ça aurait pu être différent si on tirait de l'arrière 2-0 », analyse Miguel McKinnon.

Les deux bons amis ne ferment pas la porte à un retour l'an prochain avec le Bellemare. « Ce sera une décision familiale », conclut Miguel.

Championnats du monde de hockey U18 en Suisse

Gabriel D'Aigle aide ses coéquipiers à gagner la médaille de bronze

Jean-Philippe Morin | Les 2 Rives

Le gardien de but Gabriel D'Aigle est le seul Québécois à avoir percé la formation canadienne aux Championnats du monde de hockey U18 en Suisse. Même s'il était le plus jeune de l'équipe à seulement 16 ans, le Sorelois a contribué aux succès des siens en remportant la victoire lorsqu'il était devant le filet pour le match de la médaille de bronze contre la Slovaquie, le 30 avril dernier.

D'Aigle a bloqué 26 des 29 tirs auxquels il a fait face en finale de consolation contre la Slovaquie. Le Canada a finalement remporté le match 4-3 en prolongation.

« Tu partais en Suisse pour l'expérience en tant que troisième gardien de but... Tu reviens avec une médaille de bronze en ayant *goalé* la finale de consolation! On a hâte d'aller te chercher à l'aéroport demain », ont écrit ses parents Luc et Chantal sur leur page Facebook.

Gabriel D'Aigle était venu en relève au gardien partant Carson Bjarnason en demi-finale. Le Sorelois avait alloué 18 buts sur 23 tirs dans une défaite de 7-2 contre la Suède. D'Aigle avait aussi gardé les buts lors du match initial du tournoi contre la Suède, encore une fois en relève à Bjarnason. Il avait réalisé 14 arrêts sur 17 tirs.

Dans une entrevue accordée au journal *Les 2 Rives* avant de partir pour la Suisse, Gabriel D'Aigle ne savait même pas s'il allait disputer un seul match. « Je suis un an plus jeune que presque tous les gars, c'est une grosse différence à cet âge. Juste d'être là-bas avec eux, c'est un privilège. Dans les années passées, il y a deux *goalers* avant moi qui ont percé l'équipe à mon âge et ils n'ont pas joué, alors mon *challenge* sera d'obtenir du temps de jeu », avait-il mentionné.

L'avenir s'annonce prometteur pour le jeune cerbère de Sorel-Tracy, qui s'attend à voir plus d'action à sa deuxième saison avec les Tigres de Victoriaville l'an prochain. Rappelons qu'il a terminé sa saison recrue dans la Ligue de hockey junior

majeur du Québec avec une fiche de 13 victoires et six défaites, en plus d'une

moyenne de buts alloués de 3,18 et d'un pourcentage d'efficacité de 0,894.

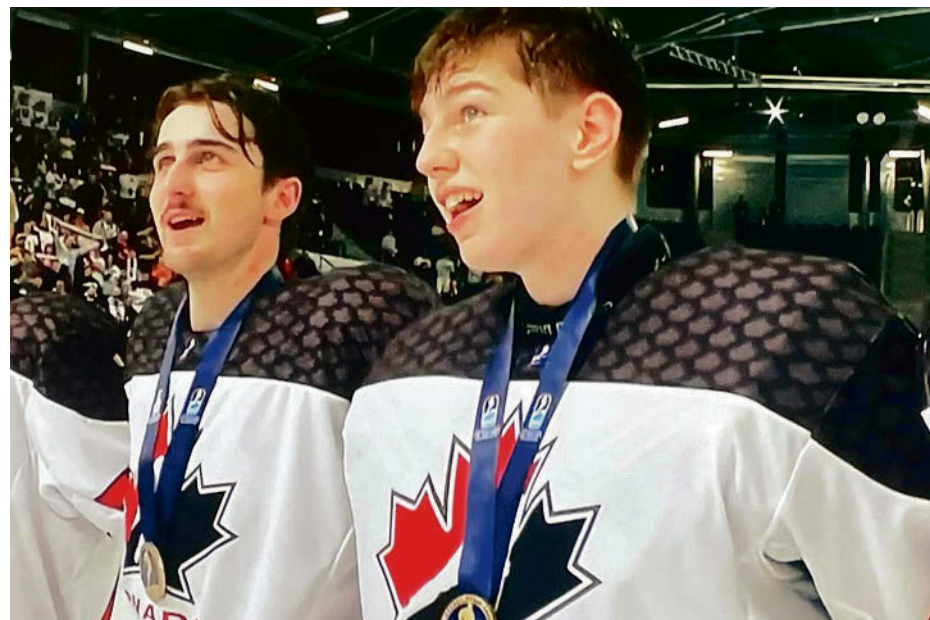

Gabriel D'Aigle a célébré sa médaille de bronze avec ses coéquipiers de l'équipe canadienne le 30 avril, en Suisse. Photo capture d'écran

Anthony Vandal repêché par les Argonauts de Toronto... avec le tout dernier choix!

Jean-Philippe Morin | Les 2 Rives

Le Sorelois Anthony Vandal a dû patienter jusqu'au 72^e et tout dernier choix pour finalement entendre son nom lors du repêchage de la Ligue canadienne de football (LCF), le 2 mai. Le joueur de ligne offensive entend maintenant tout faire pour percer l'alignement des Argonauts de Toronto.

Le jeune homme de 25 ans avait réuni une trentaine de membres de la famille et des amis au restaurant Overflow de Sherbrooke pour ce moment spécial. L'ancien du Vert & Or se demandait toutefois ce qui se passait, plus la soirée avançait. « Je commençais à être stressé. Je me demandais ce qui se passait. Je m'étais tranquillement préparé à ne pas être repêché et à être invité dans un camp, mais quand mon nom est sorti au dernier rang, la place a explosé! C'est passé d'un endroit sans émotion à l'hystérie », témoigne-t-il.

À Toronto

Ce sont finalement les champions de la dernière Coupe Grey, les Argonauts de Toronto, qui l'ont sélectionné au huitième tour du repêchage. « Je n'avais aucune idée

de comment ça allait se passer. J'avais discuté avec les neuf équipes au *Combine* et il y avait de l'intérêt, mais pas plus pour une équipe ou une autre. Ils [les Argonauts] m'avaient parlé et texté avant le repêchage, mais pas plus que ça. Je crois que Dominic Picard [le coordonnateur offensif du Vert & Or ayant déjà joué à Toronto] leur a glissé un bon mot pour moi. »

Maintenant que la poussière est retombée, Anthony Vandal a hâte de se présenter au camp des recrues qui débute dès le 8 mai. « Je vais pouvoir leur montrer mon savoir-faire en compagnie d'agents libres et d'autres joueurs repêchés. Le camp officiel va débiter quelques jours après, et ce sera ensuite les matchs hors-concours. Ce sont de grosses semaines chargées, intenses et physiques qui m'attendent, mais je suis prêt. Peu importe mon rang de sélection, j'ai ma chance et je dois la saisir. »

Intégrer une équipe championne n'est toutefois pas évident pour mériter sa place, convient le Sorelois. « Je suis très fier d'avoir été repêché par les champions de la Coupe Grey. Les Argonauts ont une des meilleures lignes offensives de la ligue, ce sera donc un beau défi de percer. Je vais faire tout ce que je peux pour forcer la main des entraîneurs », conclut-il.



Le Sorelois Anthony Vandal, qui a joué son football universitaire avec le Vert & Or à Sherbrooke, fait maintenant partie des Argonauts de Toronto. Photo Marilou Pilote Agence Commchez

Ligue de baseball senior de la Vallée-des-Forts (LBSVF)

Loin de l'infirmierie, tout sera possible pour les Marlins de Sorel-Tracy

Alexandre Brouillard | Les 2 Rives

Les Marlins de Sorel-Tracy entameront leur 13^e saison dans la Ligue de baseball senior de la Vallée-des-Forts (LBSVF) avec le même objectif : remporter les grands honneurs.

Pour ce faire, les joueurs devront se tenir loin de l'infirmierie, alors que la dernière saison avait été minée par d'innombrables blessures, notamment au monticule. « On a fait une grosse acquisition durant l'entre-saison, soit Alex Parent », lance d'emblée le joueur-entraîneur, Francis Simard.

Ce dernier avait quitté la formation en 2022 pour s'aligner avec les Expos de Varennes, équipe qui s'est dissoute durant l'entre-saison. En 2021, avec les Marlins, Parent avait récolté quatre victoires en huit sorties en plus de retirer sur des prises 41 des 217 frappeurs qu'il avait affrontés.

Les Sorelois compteront également sur le retour de l'artilleur Gabriel Morin. Ce dernier s'était amené en renfort au printemps 2022. Il n'avait toutefois lancé que 14 manches durant la saison à cause d'une blessure.

« Si Alex et Gabriel peuvent rester en santé, c'est vraiment prometteur. Il y a aussi Derek Duchesneau qui sera de retour. Comme ça, on va nous surtaxer nos autres lanceurs », explique le joueur-entraîneur.



L'artilleur étoile Gabriel Morin devrait encore être une pièce importante des Marlins cette année, autant au bâton que sur le monticule. Photo Pascal Cournoyer | Les 2 Rives ©

Enfin champions?

« Cette année, c'est encore la même cassette! [rires] On vise le championnat », affirme sans détour Francis Simard. Rappelons que les Marlins de Sorel-Tracy ont terminé la

dernière saison en quatrième position avec 14 victoires en 24 matchs dans la LBSVF.

Puis, lors des séries en 2021 et 2022, les Marlins ont été éliminés par les Indians de Granby qui ont par la suite remporté

les grands honneurs. « On devait se débrouiller sans nos meilleurs lanceurs, allègue Francis Simard. C'est simple, on ne se battait pas à armes égales. Si on reste en santé, on peut gagner. »

La campagne 2023 commencera sur les chapeaux de roue avec trois matchs en cinq jours. Les Marlins croiseront le fer avec les Brewers de Drummondville le 17 mai, à 20 h, au stade René St-Germain. Puis, le 19 mai, à la même heure, ils accueilleront les Indians de Granby. Finalement, le dimanche 21 mai, ils visiteront les Pirates de Saint-Bruno.

« Je pense que le début de saison intense va nous avantager parce qu'on commence toujours bien les saisons, soutient Francis Simard. On sera bien préparé avec nos entraînements en gymnase. On va être prêt, ça ne fait aucun doute. »

Sinon, concernant le reste de l'alignement, les Marlins compteront sur les mêmes joueurs. Le receveur Marc-André Champagne sera de retour en santé après avoir subi une déchirure du tendon d'Achille l'été dernier. Sans oublier le frappeur de puissance Karl St-Martin qui avait cogné huit longues balles en 2022.

« On va avoir encore une belle profondeur avec le même noyau qui sera de retour. On va avoir une équipe expérimentée », conclut Francis Simard.

TOUT POUR VOTRE JARDINAGE

FLEURS, ARBRES, ARBUSTES, TERRE, COMPOST, VRAC, FONTAINES et PLUS



20%^{DE} RABAIS
LILAS
«BLOOMERANG
DARK PURPLE»
EN FLEUR

SEULEMENT
25⁰⁰\$



20%^{DE} RABAIS
ENGRAIS
À GAZON
NATUREL
15 kg

SEULEMENT
23⁹⁵\$

WOW



25%^{DE} RABAIS
GYLCINE
«BLUEMOON»
2 gal

SEULEMENT
25⁰⁰\$



30%^{DE} RABAIS
CÈDRES
À HAIE
POT 2 gal, 2'

SEULEMENT
9⁹⁵\$



PLANT de
FRAISES
AVEC SUPPORT
20"

SEULEMENT
29⁹⁵\$



LAVANDE
POT 4"

SEULEMENT
3⁴⁹\$



PLANT de
CITRON
1 gal

SEULEMENT
39⁹⁵\$

OFFREZ
notre
CARTE
en
CADEAU



Villiard
SERRES & JARDINS

BONNE FÊTE
des MÈRES

VALIDE DU 9 AU 16 MAI
ou jusqu'à épuisement des stocks

SAM-DIM: 8H00À17H00 LUN: FERMÉ MAR-MER: 8H30À17H30 JEU-VEN: 8H30À18H30 400, RANG ST-YVES, ST-AIMÉ | 450 788-2361 | VILLIARDSERRESJARDINS.COM



Photo Philippe Manning

35^E GALA DU MÉRITE ÉCONOMIQUE

UN RETOUR QUI FAIT DU BIEN!

CAHIER SPÉCIAL
48
PAGES

TOUT SUR LE GALA DU MÉRITE ÉCONOMIQUE

PAGES 3 À 35

L'ÉCONOMIE RÉGIONALE EN BREF ET SECTION EMPLOI

PAGES 36 À 47

Espace **COCKTAIL**
Tapis rouge et #EFFETGALA

Pages 34 et 35

Revitalisation du centre-ville

Début ce printemps des travaux rues du Prince et Augusta

Un nouveau concept d'aménagement pour transformer le centre-ville en un véritable milieu de vie où les citoyens pourront se rassembler, encourager les commerçants locaux, se divertir, manger et habiter!



Commerces et résidences accessibles durant les travaux



Bonification des activités cet été au centre-ville



250 000 \$ pour soutenir l'achalandage dans les commerces



Bravo à tous les finalistes et lauréats



Nous sommes fiers de faire rayonner les entreprises d'ici et d'être partenaires du Gala du mérite économique de Sorel-Tracy encore cette année.

 **Desjardins**

Un retour en force!



MARCEL RAINVILLE
Directeur général du journal
Les 2 Rives et membre du
comité organisateur du
Gala du mérite économique

Le 29 avril dernier, c'est devant une salle comble que s'est tenue la 35^e édition du Gala du mérite économique de Sorel-Tracy, sous le thème de l'innovation.

Initié par le journal *Les 2 Rives* en 1986, cet évènement majeur, qui est le fruit chaque année d'une grande collaboration, est planifié des mois à l'avance et organisé au quart de tour. Depuis le tout début, le comité organisateur est composé du Cégep de Sorel-Tracy (hôte de l'évènement depuis la deuxième édition), de Développement économique Pierre-De Saurel (anciennement la Corporation de développement économique, suivi du CLD), du journal *Les 2 Rives* et de la SADC Pierre-De Saurel. En 35 éditions, avec toujours la même mission de souligner l'excellence et de stimuler la fierté entrepreneuriale au sein de la MRC de Pierre-De Saurel et de Contrecoeur, le Gala a ainsi remis des centaines de prix à des entrepreneurs de tout acabit pour leurs réalisations et leur contribution au dynamisme de notre région.

Après trois ans de reports forcés et dans le contexte que l'on connaît, repartir la roue de cet évènement d'envergure avec le même souci de préserver son cachet unique qui en fait sa renommée était un beau défi, mais c'était surtout essentiel. Revoir une fois de plus la magie opérer dans une salle à guichets fermés pour célébrer l'entrepreneuriat en fut notre plus grande récompense.

Cette réussite, c'est l'affaire de toute la communauté. Plusieurs collaborateurs mettent la main à la pâte, à commencer par la direction technique qui fut orchestrée par Simon Deschesnes de Gestion événementielle Deschesnes, les coprésidents d'honneur de l'évènement, Jean-Pierre Salvat et sa fille Camille Salvat, copropriétaires de la Fromagerie Polyethnique Le Bédouin, l'animateur de la soirée, Yanick Lévesque, sans oublier les photographes, le traiteur, les membres du jury et bien plus!

Bien sûr, il n'y aurait pas de spectacle sans nos vedettes à l'affiche : nos entrepreneurs qui sont mis en lumière lors de cet évènement. Au total, 18 prix ont été remis parmi les 25 entreprises en nomination. Comme *Les 2 Rives* le titrait dans son article mardi dernier, l'agriculture et la jeunesse ont volé la vedette. Dans une région qui mise sur la diversification pour se développer, pouvoir compter sur une relève entrepreneuriale et une ruralité dynamique sont certainement des signaux positifs. Le parcours et la péren-



Le comité organisateur du Gala du mérite économique : Marcel Rainville (*Les 2 Rives*), Emanuèle Roux (DEPS), Luc Martel (CCIST), Stéphanie Desmarais (Cégep de Sorel-Tracy), David Plasse (DEPS) et Michèle Gauthier (SADC). Photo Philippe Manning

nité de nos entrepreneurs d'expérience, ainsi que l'engagement furent également dignement salués par le biais notamment des prix Grand Bâtitseur et Intervenant économique.

Au-delà de la reconnaissance de tous ces entrepreneurs dignes de mention, cette soirée fut une grande bouffée d'air frais de positivisme. Quelle joie ce fut de retrouver 480 personnes de la communauté d'affaires fouler le tapis rouge, tout sourire et habillés sur leur 36, renouer avec les poignées de main et accolades, après des années tumultueuses à opérer trop souvent dans l'ombre. Chose que le virtuel ne remplacera jamais et

c'est toute la région qui en sort gagnante. Sans compter l'impact économique entourant toute cette organisation pour nos marchands locaux.

Je tiens à féliciter, au nom de toute l'équipe, les lauréats et nommés et tous les acteurs économiques de notre magnifique région qui enrichissent notre collectivité. Nous pouvons être fiers de nos entrepreneurs et nous vous invitons à parcourir les pages de cette édition *Les 2 Rives AFFAIRES* pour connaître tous les détails de cette soirée, en plus de notre mise à jour économique locale.

Bonne lecture!

De l'assurance aux avantages sociaux

Une expertise diversifiée



Assurance auto et habitation



Assurance des entreprises



Assurances collectives



Santé et sécurité au travail et service RH



Régimes de retraite

Lussier

L'assurance de 100 ans d'expérience
1 855 587-7437

Lussier.co

Un retour attendu pour le Gala du mérite économique

Jean-Philippe Morin | Les 2 Rives

Les quelque 480 personnes ayant assisté au Gala du mérite économique, le 29 avril dernier au Cégep de Sorel-Tracy, étaient fébriles de renouer avec ce rendez-vous attendus visant à célébrer les entrepreneurs ayant innové au cours des dernières années.

Pour la première fois depuis 2019, les gens d'affaires ont pu se réunir lors de cette prestigieuse soirée. La vidéo d'introduction donnait le ton à ce qui allait suivre, alors qu'on rappelait la fameuse journée du 13 mars 2020 où tous les commerces ont dû fermer leurs portes pour une durée indéterminée. La vidéo faisait ensuite état des réalisations des entrepreneurs d'ici, qui se sont retournés les manches afin d'affronter la tempête grâce à des initiatives innovantes.

De nombreux discours ayant eu lieu au cours de la soirée faisaient état de cette innovation dont ont fait preuve les entrepreneurs, comme celui du présentateur de la soirée, Luc-André Lussier de l'entreprise en assurances Lussier. « Vous avez tous et toutes passé un 4 ans d'enfer où vous avez dû aller au-delà de votre imagination [...] pour rester en vie, pour continuer à faire prospérer votre entreprise. Ce soir, on va célébrer ce qui vous a permis d'être ici », a-t-il lancé devant une foule conquise.

Des discours positifs

La soirée, animée de main de maître par Yanick Lévesque, a été ponctuée en humour et en émotion, mais surtout en discours inspirants. Les coprésidents d'honneur de la soirée, Jean-Pierre et Camille Salvas, de la Fromagerie polyethnique Le Bédouin, ont donné le ton.

« Si à chaque saison, on prenait le temps de parler en bien de notre région, ça pourrait attirer des gens, consolider des emplois, et surtout, faire migrer vers Sorel de nouveaux talents », a mentionné Jean-Pierre sous un tonnerre d'applaudissements.



Les coprésidents d'honneur de la soirée, Camille et Jean-Pierre Salvas, ont mis la table avec des discours inspirants.

Photo Pascal Cournoyer | Les 2 Rives ©



L'animateur de la soirée, le Sorelois Yanick Lévesque, a souvent utilisé l'humour et les allusions au sport pour faire rire l'assistance.

Photo Pascal Cournoyer | Les 2 Rives ©

« Jean-Pierre dit souvent que la limite, c'est notre imagination. Ce qu'on s'amuse aussi à se dire, c'est que notre terrain de jeu n'a pas de limites. Le terrain de jeu du Bédouin commence à Saint-Robert, mais jusqu'où s'étend-il? On ne le sait pas encore! », a renchéri sa fille Camille.

Parmi les discours les plus marquants, notons ceux de Jessica Mireault (Le Belvédère), Magalie Rajotte (Les Serres de la Vallière) et Jean-Noël Beauchemin (Grand Bâtitseur). Il est possible de lire les entrevues avec les gagnants de la soirée dans les pages qui suivent.

LISTE DES GAGNANTS (EN ORDRE DE REMISE)

Commerce de détail – 4 employés et moins	: La Grande Ourse
Commerce de détail – 5 employés et plus	: Recyclo-Centre
Restaurant	: Le Belvédère
Repreneur d'entreprise ou transfert d'entreprise	: Elecso
Jeunes entrepreneurs 18-39 ans	: Ferme du Barbu
Entreprise agricole	: L'Effet Bœuf
Entreprises manufacturière – 11 à 50 employés	: Boiseries Letendre
Employeur de choix	: L'Orienthèque
Entreprises manufacturière – 51 employés et plus	: Nuances MJ
Entreprise de services – 4 employés et moins	: Soins Providence
Entreprise de services – 5 employés et plus	: Colosse
Tourisme, événementiel et culture	: Groupe Gib
Entreprise innovante	: Éklat Vitrail
Coup de cœur du jury	: Les Serres de la Vallière
Prix Essor économique	: QSL
Intervenant économique	: Sylvain Descheneaux
Coup de cœur du public (voté par les gens sur place)	: Les Serres de la Vallière
Grand Bâtitseur	: Jean-Noël Beauchemin (des Fermes J.N. Beauchemin)

QSL
La réussite sur mesure^{MD}

Merci à nos équipes et partenaires de nous permettre de contribuer à l'essor de la région depuis 35 ans.

Gala du mérite économique
GAGNANTE
Prix Spécial Essor Économique

LES SOCIÉTÉS LES MIEUX GÉRÉES
Waterstone LES CULTURES D'ENTREPRISE LES PLUS ADMIRÉES DU CANADA 2020 - 2022
ALLIANCE VERTE
FIÈRE PARTICIPANTE PACTE MONDIAL DES NATIONS UNIES

Pour plus d'information ou pour consulter les offres d'emploi, visitez notre site Web.
→ qsl.com

Pour toute question, commentaire ou préoccupation concernant nos activités, écrivez-nous.
→ communautes@qsl.com

225234

Raison d'être



**LOUISE
GRÉGOIRE-
RACICOT**

Chroniqueuse
lgracicot@sympatico.ca

Que de chemin parcouru depuis ce premier et modeste Gala du mérite économique tenu en 1986 dans la cafétéria de l'École secondaire Bernard-Gariépy. Rien à voir avec ceux d'aujourd'hui!

La région traversait alors une sombre période. Récession, grèves et lock-out avaient sévi. On craignait des fermetures d'usines. Les nombreuses mises à pied avaient affecté familles, secteur commercial et des services. La région avait perdu son état de grâce!

Voulant que la région renoue avec la prospérité, la Corporation de développement économique – ancêtre de la Corporation de développement communautaire Pierre-De Saurel – le Cégep, la Chambre de commerce, la SADC et le journal *Les 2 Rives* se sont unis pour inventer la version soreloise d'un tel gala en s'inspirant d'initiatives d'ailleurs. Histoire notamment de faire découvrir l'apport économique des forces vives trop souvent discrètes du milieu.

Ce soir-là, on en a honoré six. C'est loin des 17 lauréats d'aujourd'hui dans autant de

sphères d'activités. Le Gala est désormais la grand-messe faste du monde économique régional qui a salué jusqu'ici l'apport inestimable des plus de 250 gens d'affaires et intervenants qui ont contribué à l'avancement de dossiers essentiels à la survie de leur entreprise et à une vie régionale plus saine. De ce nombre, seuls deux politiciens ont été honorés, Marcel Gauthier et Réjean Auger, les deux maires qui avaient signé la fusion de leur municipalité Sorel et Saint-Pierre-de-Sorel, en 1992. Une avancée importante pour la région, estimait-on.

De fait, l'entrepreneuriat n'était pas ce qu'il est maintenant. Le profil des entrepreneurs a évolué. Ceux des années 80, parfois mis à pied, sont presque venus à l'entrepreneuriat par obligation. Ils ont créé leur emploi à leur mesure, dans leur champ d'expertise : l'acier.

Même sans savoirs poussés en administration, mise en marché ou gestion des personnels, ils ont plongé, créant diverses PME dont plusieurs sont aujourd'hui fort prospères. Parce qu'ils avaient ce savoir-faire, cette détermination et cette passion si nécessaires à l'atteinte d'objectifs puis du succès.

Malgré la présence d'entreprises familiales solides, l'entrepreneuriat n'était alors pas une option. Les conditions de travail en usine étaient sans risque, lucratives et sécurisées, favorisant même les employés issus d'une même famille. C'est pourtant à la suite



Le Gala du mérite économique en était à sa 35^e édition, le 29 avril dernier.

Photo Pascal Cournoyer | Les 2 Rives ©

de conflits de travail qui les excédaient que certains ont fondé leur entreprise!

Ces fonceurs ont travaillé sans compter les heures, ont souvent innové et réussi. Mais détestant être mis en valeur, il fallait les talonner pour qu'ils posent leur candidature aux prix Joseph-Simard. Pour taire leurs résultats financiers? Ne pas avoir l'air de se vanter ou d'aller contre les préceptes judéo-chrétiens dans lesquels ils avaient grandi? Personne ne le sait vraiment.

Heureusement, l'entrepreneuriat est sorti de cette ère. Ses meneurs sont aujourd'hui beaucoup plus jeunes. Ils ont créé une entre-

prise non par obligation, mais par goût de se réaliser autrement.

Plus éduqués, ils sont mieux armés pour avancer parce qu'ils savent travailler autrement et en équipe, recourir à des conseillers au besoin, sont créatifs, audacieux et dynamiques. Ils investissent tous les domaines, des plus classiques aux plus surprenants. Et ils admettent à haute voix qu'ils sont fiers de ce qu'ils accomplissent. Comme c'est réjouissant!

Oui, ce gala est vraiment un moment privilégié et public de reconnaissance et de fierté régionale. Décidément, il a toujours sa raison d'être!

Bravo !

aux lauréat.e.s du 35^e Gala du mérite économique



Photo : Philippe Manning, photographe

ENTREPRISES LAURÉATES

BOISERIES LETENDRE | COLOSSE | EKLAT VITRAIL | ELECSO | GROUPE GIB
| JEAN-NOËL BEAUCHEMIN | LA FERME DU BARBU | LA GRANDE OURSE
| L'EFFET BOEUF | LES SERRES DE LA VALLIÈRE | L'ORIENTHÈQUE |
NUANCES | QSL | RECYCLO-CENTRE | RESTAURANT LE BELVÈDÈRE |
SYLVAIN DESCHENEAUX | SOINS PROVIDENCE

SADC

SERVICES
CONSEILS

AIDE
FINANCIÈRE



Canada

450 746-5595
sadcpierredesaurel.ca

Développement économique Canada pour les régions du Québec
appuie financièrement la SADC

Nommé Grand Bâtitteur du 35^e Gala du mérite économique

« L'important, c'est d'aimer son ouvrage »

– Jean-Noël Beauchemin

Jean-Philippe Morin | Les 2 Rives

Le comité organisateur du 35^e Gala du mérite économique a choisi de remettre son plus prestigieux prix, celui de Grand Bâtitteur, à Jean-Noël Beauchemin. Cet agriculteur de 82 ans, qui a créé la Ferme JN Beauchemin et Fils à Saint-Ours, s'est dit fort ému de recevoir cet hommage.

« C'est une belle reconnaissance, ça fait plaisir! Je ne m'attendais pas à ça, surtout que j'ai vendu mes parts à mes fils il y a 30 ans de ça! », lance-t-il au bout du fil.

C'est effectivement en 1980 que Jean-Noël et son épouse Marie-Ange accueillent dans l'entreprise Ghislain et Michel, deux de leurs fils. Quant à Yvan et Benoît, ils ont joint l'aventure en 1990 et 1993 respectivement. En vendant 80 % des parts à leurs quatre fils, Jean-Noël et Marie-Ange s'assurent d'une relève durable et bien établie avec la création de la Ferme JN Beauchemin et Fils en 1994.

« Ils avaient 30-35 ans, ils avaient le vent dans les voiles. Je ne voulais pas attendre pour leur vendre, ils étaient prêts! », avance M. Beauchemin avec assurance.

En 2008, le couple a cédé les derniers 20 % de l'entreprise à leurs fils. Encore



Jean-Noël Beauchemin a livré un discours inspirant lorsqu'il a reçu le prix de Grand Bâtitteur, le 29 avril. Il était accompagné de sa complice de toujours, Marie-Ange Beauchemin.

Photo Pascal Cournoyer | Les 2 Rives ©

aujourd'hui, Jean-Noël et Marie-Ange sont toujours actifs dans la production acéricole et la ferme comprend plus de 600 animaux sur près de 1000 hectares, ce qui est 20 fois plus que lors de l'acquisition des premières terres en 1961.

Cette année-là, en 1961, Jean-Noël Beauchemin n'était âgé que de 20 ans. « C'était compliqué au début! Je ne pouvais pas signer mes papiers chez le notaire, ça prenait 21 ans... c'est mon père qui a signé! La caisse, les emprunts, oublie ça! Ça n'a pas

été facile au début, mais ç'a fini par marcher! », rigole-t-il.

Et quel est le secret d'une telle longévité? « L'important, c'est d'aimer son ouvrage. Faut aimer ce qu'on fait et faire confiance aux autres. »

La famille, sa fierté

La réponse ne tarde pas à venir lorsqu'on lui demande sa plus grande fierté. « Ma famille! Je suis fier d'avoir réussi à transmettre ma passion à mes enfants. On ne peut pas leur imposer, mais on peut leur donner le goût d'aimer ça. Mes enfants n'ont jamais travaillé ailleurs qu'à la ferme », mentionne-t-il avec émotion.

Il s'est dit aussi fier de la troisième génération, soit ses petits-fils Raphaël, Jean-Michel et Renaud, qui sont impliqués dans l'entreprise familiale. Il n'a pas manqué de souligner sa petite-fille de 22 ans Magalie Rajotte, qui a remporté deux prix « Coup de cœur » lors du même Gala du mérite économique avec son entreprise Les Serres de la Vallière.

Il avait aussi de bons mots pour sa complice de toujours. « Marie-Ange a toujours été avec moi. On a tout le temps travaillé ensemble. J'ai toujours pu compter sur elle et c'est encore ça aujourd'hui », conclut-il.



BOISERIES LETENDRE

- Portes
- Moulures
- Escaliers
- Planchers
- Revêtements muraux
- Quincaillerie

95 rue Plante,
suite 102,
Sorel-Tracy

450-742-3712
www.boiseriesletendre.com



OUVERT AU PUBLIC

Passez du rêve
à la *réalité...*



Récipiendaire de deux prix lors du Gala du mérite économique

Magalie Rajotte, un double coup de cœur



Magalie Rajotte était émotive après avoir reçu deux prix coup de cœur, soit un du public et un du jury, lors du Gala du mérite économique. Photo Pascal Cournoyer | Les 2 Rives ©

Louis Latraverse | Les 2 Rives

Samedi matin, 9 h, la première belle journée ensoleillée du mois de mai semble semer la joie aux abords du kiosque des Serres de la Vallière. Magalie Rajotte, récipiendaire des prix « Coup de cœur du jury » et « Coup de cœur du public » une semaine plus tôt au Gala du mérite économique, est à son poste. Les deux prix sont bien installés sur la tablette surplombant les paniers remplis de la récolte de fraises de la semaine.

Les clients se succèdent à un rythme soutenu. Une bonne humeur printanière flotte dans l'air. Son père Paul et son frère Olivier vaquent aux occupations de la ferme tout en discutant avec des clients qui semblent être des habitués. « Celui-là vient de Drummondville », fait remarquer Paul.

Une jeune famille en patin à roues alignées arrive de la piste cyclable régionale et le plus jeune repart avec une mousse aux fraises visiblement heureux de cette halte gourmande.

« S'embarquer dans une entreprise, c'est un choix de vie, un mode de vie. J'ai été inspirée par plusieurs entrepreneurs dans ma famille. Je viens d'une famille d'agriculteurs, mais j'ai des tantes et des cousines qui sont entrepreneures. Ça m'a pris au moins deux ans monter mon plan d'affaires et arriver à faire mes serres. Faut s'organiser, faut apprendre à faire face aux imprévus. Mon grand-père avait son entreprise de machinerie agricole et lors d'un discours, il avait souligné l'importance d'être enthousiaste, c'est ce qui fait vivre ton entreprise. C'est d'être persuadé de réussir et de toujours avancer dans la direction de nos convictions », de relater Magalie.

L'émotion ressentie le soir du Gala est encore présente : « Quand j'ai commencé mon discours et que tout le monde s'est levé et m'ont applaudi pendant deux minutes, ça m'a surpris. J'en avais les larmes aux yeux. J'ai compris que les gens tenaient à mon entreprise. C'est une bonne tape dans le dos ».

Répondre à la demande : le prochain défi

La demande pour les fraises de serres est constante. Magalie Rajotte est fière de ce succès, mais en contrepartie, elle ressent une pression afin de répondre à la demande : « Au début, j'étais contente de toujours pouvoir écouler ma production chaque semaine, mais de ne pas pouvoir répondre à la demande et de devoir dire non à des gens qui avaient attendu en file, je trouvais ça moins drôle ».

C'est pourquoi Magalie a des projets d'expansion. Cependant, c'est important pour elle de garder le contact avec ses clients. Elle veut conserver l'aspect « produit du terroir » de sa production. Elle envisage aussi de diversifier l'offre, peut-être du côté des légumes, mais rien n'est décidé pour le moment.

Magalie a vécu son lot d'imprévus cet hiver : panne de courant, malgré la génératrice, une pièce manquante dans la thermopompe lui a fait craindre de perdre ses plants de fraises. Réveiller un fournisseur au milieu de la nuit et payer la facture salée qui s'ensuit; tout n'est pas rose dans le monde de l'entrepreneuriat.

Magalie Rajotte s'épanouit dans cette aventure et est reconnaissante de toute l'aide qu'elle a reçue de sa famille et des différentes ressources et encourage les jeunes entrepreneurs à réaliser leur rêve et à utiliser les différents programmes de financement ou d'accompagnement.

CSR ENTREPRENEUR GÉNÉRAL
COMMERCIAL RÉSIDENTIEL
R.B.Q 5703-8267-01

ENTREPÔTS À LOUER

LOCAL COMMERCIAL BUREAU ANNEXÉ AVEC GARAGE

- 2 portes de garage
- Plancher chauffant
- Salle d'eau
- Stationnement
- Entrée 600 volts
- 1060 pi²

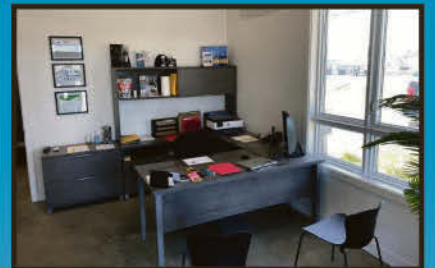

ENTREPÔT À SAINTE-VICTOIRE-DE-SOREL

- 2 grands entrepôts de 20' X 30' avec mezzanine, chauffés
- Porte de garage 10' X 12'
- Carpot 12' X 20'
- Un petit entrepôt de 12' X 20' avec porte de garage 8 X 7

Pour plus d'information contactez:
Andréanne Chartier Tél. : 450.422.0880 ou 450.880.2970
a.chartier@constructionsorel.com
7, montée Sainte-Victoire, Sainte-Victoire-de-Sorel, J0G 1T0

Nommé Intervenant économique par le comité organisateur

Une implication qui compte pour Sylvain Descheneaux

Louis Latraverse | Les 2 Rives

Le président de l'entreprise Construction Sorel, Sylvain Descheneaux, a reçu, avec l'humilité qu'on lui connaît, le prix Audace « Intervenant économique » décerné par le comité organisateur du Gala du mérite économique qui s'est tenu au Cégep de Sorel-Tracy le samedi 29 avril.

Pour ceux qui roulent sur l'autoroute 30, le projet d'entrepôt automatisé et réfrigéré du Groupe Robert à la hauteur de Varennes, un immense bâtiment blanc, ne passe pas inaperçu et porte la signature de Construction Sorel. « C'est notre plus gros projet à vie. On est habitué de travailler derrière les barrières, mais dans ce cas-là, vu l'élévation de la structure, on fait beaucoup parler de nous avec ce projet », de déclarer avec fierté Sylvain Descheneaux.

Malgré un horaire chargé, il est important pour Sylvain Descheneaux de s'impliquer et de redonner à la région. En 2017, il a été président de la Corporation des fêtes du 375^e anniversaire de Sorel-Tracy. Son engagement social est autant culturel que sportif. Il préside le conseil d'administration de Statera, il est actionnaire de iO Expérience et des Éperviers de Sorel-Tracy.

Il a également une passion pour les chevaux. « Je possède une ferme à Saint-Roch.



Sylvain Descheneaux a accueilli avec humilité son titre d'Intervenant économique lors du dernier Gala du mérite économique. Photo Pascal Cournoyer | Les 2 Rives ©

Cela me vient de loin. Mon père, quand j'étais jeune, avait des chevaux. J'ai été élevé là-dedans », de confier Sylvain.

Ses champs d'intérêt sont aussi diversifiés que l'expertise de son entreprise. Construction Sorel est présente autant dans des mégaprojets comme la réfection des écluses de Beauharnois, le parc éolien de la MRC Pierre-De Saurel que dans la rénovation du

phare de l'île du Moine ou dans le domaine de la construction résidentielle.

Un nouveau contrat de 67 M\$ à Bécancour

À la hauteur de 67 M\$, Construction Sorel a obtenu le premier contrat d'importance de la nouvelle usine de Nemaska Lithium à Bécancour.

Le carnet de commandes de Construction Sorel est bien rempli pour les années à venir. Très fier de son équipe dont près de la moitié des 250 travailleurs réside dans la région de Sorel-Tracy, on perçoit chez Sylvain Descheneaux la passion pour son métier et un engagement sincère envers sa région.

« Il était important pour moi de remercier mes employés et les actionnaires minoritaires de la compagnie. On ne donne pas pour recevoir dans la vie, par contre, recevoir ce prix, c'est sûr que c'est apprécié. J'ai beaucoup donné et j'espère que je vais pouvoir le faire encore pour de nombreuses années ».

Sylvain Descheneaux a des antennes un peu partout au Québec et même au-delà. Sans vouloir être négatif, il ne peut que constater que les villes ne se développent pas toutes à la même vitesse : « Il y a encore beaucoup d'efforts à faire pour se mettre sur la map ». Citant en exemple le parc industriel et ses sept millions de pieds carrés, il déplore le fait que les infrastructures et les services ne soient pas encore rendus : « Faudrait être prêt quand le client arrive », de faire remarquer Sylvain.

Au cours des dernières années, Construction Sorel, qui fêtait son 40^e anniversaire en 2022, est devenu un joueur important dans le domaine de la construction au Québec, se classant au 12^e rang avec un volume d'affaires de 120 M\$ en 2020 selon le Portail Constructo.



Soins Providence tient à remercier les gens qui nous ont appuyés dès le tout début de l'aventure.

C'est votre appui et vos encouragements qui nous ont donné des ailes. On remercie aussi l'équipe dévouée qui est essentielle à notre réussite.

Félicitations à tou-te-s les lauréat-e-s de la soirée et aux organisateurs de cette belle soirée reconnaissance.

Soins Providence est une entreprise familiale, fondée par de jeunes entrepreneurs de la région, Dre Anne Guimond, Vincent Guimond, Dr Mathias Larivière et Virginie Lévesque inf. clinicienne. Son équipe empathique et dévouée offre des soins et services personnalisés de haute qualité permettant aux aînés de demeurer dans le confort de leur domicile en toute sécurité. Grâce à une évaluation complète des besoins des patients, Soins Providence offre une formule de soins clé en main, adaptés et personnalisés aux patients et de leur famille favorisant le maintien de l'autonomie. Soins Providence se démarque par sa gamme complète de soins et services, autant au niveau des activités quotidiennes, domestiques que pour les soins de santé plus complexes. Le tout inclut des soins à domicile; c'est la simplicité, la sécurité et la paix d'esprit d'une résidence dans le confort de sa demeure!



PROVIDENCE
Soins à domicile

soinsprovidence@gmail.com • 450 809-4908

Suivez-nous sur Facebook



La Ferme du Barbu remporte un prix dans la catégorie Jeunes entrepreneurs 18-39 ans

« Cela prouve que nous sommes à notre place »

– François Lecours

Stéphane Martin | Les 2 Rives

La Ferme du Barbu de Sainte-Anne-de-Sorel n'a cessé de prendre de l'expansion depuis sa fondation en 2019 dans un garage qui servait de local commercial où l'on y vendait de la moulée pour les animaux et de l'ail cultivé sur la ferme.

Année après année, les propriétaires Èlène Pépin et François Lecours ont apporté des améliorations en ajoutant des produits et services à offrir à la clientèle. « Quand on regarde le chemin parcouru et que l'on reçoit ce prix, cela prouve que nous sommes à notre place. On a commencé avec un petit espace et l'on s'appête à avoir deux poulaillers et quatre kiosques à Sorel-Tracy. C'est le vote du public qui nous a donné ce prix. C'est grâce à la clientèle que nous pouvons grandir et cette distinction nous rend vraiment heureux », commente M. Lecours.

Si l'entrepreneur parle d'un deuxième poulailler à construire, c'est parce que la Ferme du Barbu a remporté un concours organisé par les Éleveurs de volailles du Québec qui lui permettra de produire 2000 poulets par année pendant cinq ans. « La vente des poules nous a propulsés pen-



Èlène Pépin et François Lecours sont fiers d'avoir remporté ce prix, surtout grâce au vote du public. Photo Pascal Courmoyer | Les 2 Rives ©

dant la COVID-19. Tout le monde voulait des poules. On offre également de la moulée de haute qualité faite au Québec. Les gens sont plus conscients de ce qu'ils mangent, ils veulent consommer localement et veulent savoir d'où vient le produit et comment il est cultivé. La clientèle veut bien se nourrir, les

gens se sont dévoués pour nous et l'on travaille pour eux. »

Selon le copropriétaire, l'autocueillette de citrouilles fait également partie des activités qui ont contribué à faire connaître La Ferme du Barbu du grand public. « Notre vision d'entreprise a toujours été axée sur l'aspect

familial et sur le désir de démystifier l'agriculture. Avec les citrouilles, on fait déplacer les gens directement à la ferme. Je crois que la clientèle repart de chez nous avec une meilleure connaissance de notre travail et nous vivons la satisfaction du devoir accompli », de conclure François Lecours.

CST CÉGEP SOREL TRACY
SERVICE AUX ENTREPRISES ET MUNICIPALITÉS

m3i
SUPERVISION
ESSENTIEL

LA FORMATION DONT TOUS LES GESTIONNAIRES PARLENT!

- POUR GESTIONNAIRES, SUPERVISEURS ET CHEFS D'ÉQUIPE DE TOUS LES MILIEUX
- UNE EXPÉRIENCE UNIQUE POUR GÉRER PLUS HUMAINEMENT
- SUBVENTIONS DISPONIBLES

SOREL-TRACY
OU VARENNES

INSCRIPTIONS POUR L'AUTOMNE EN COURS
450-742-6651 POSTE 5309
SAEM@CEGEPST.QC.CA

L'Orienthèque désignée comme employeur de choix

« On travaille avec une vision humaine et participative »

– Mylène Castonguay

La rédaction | Les 2 Rives

L'équipe de L'Orienthèque a plusieurs raisons d'être fière puisqu'après des années de labeur, l'organisme a finalisé un nouveau plan d'action visant l'amélioration du bien-être de ses employés. Cette initiative lui a valu le Prix Employeur de choix lors de la 35^e édition du Gala du mérite économique de Sorel-Tracy qui avait lieu le 29 avril dernier, au Cégep de Sorel-Tracy.

L'organisme a saisi l'occasion du retour de cet événement pour souligner le travail réalisé par toute son équipe dans le cadre de la bonification et de la révision de ses conditions de travail. Cette démarche a notamment permis l'ajout, entre autres, de la conciliation travail-famille, d'un horaire flexible avec du télétravail, d'un congé le mois de son anniversaire et de deux semaines de vacances payées dans le temps des Fêtes.

« Dès mon arrivée à la direction générale, j'ai voulu miser sur une gestion humaine et participative. Pour moi, il est important de mettre l'humain au cœur de ses priorités et d'impliquer les gens dans nos décisions. Cette vision était partagée par toute l'équipe et le conseil d'administration nous a appuyés tout au long de cette



La directrice générale de L'Orienthèque, Mylène Castonguay, était fière de recevoir le Prix Employeur de choix au Gala du mérite économique. Photo Pascal Cournoyer | Les 2 Rives ©

démarche. Toute l'équipe a participé et on est très fier du résultat de tous nos efforts », se réjouit la directrice générale de L'Orienthèque, Mylène Castonguay.

Cette grande réflexion, lancée avant la pandémie, avait pour but de répondre aux diverses transformations du marché du travail, notamment le manque de main-d'œuvre et le désir des travailleurs d'améliorer leur qualité de vie.

« Il n'y a pas juste le salaire qui compte. Nous voulons que les gens, quand ils arri-

vent ici, soient heureux. Que même s'ils recevaient une offre d'emploi d'ailleurs avec un salaire plus élevé, ils demeurent ici. Plus les gens embarquent, plus ils sont impliqués dans les décisions et mobilisés, plus ils aiment leur travail et s'impliquent dans leur communauté », croit-elle.

Leur plan d'action a été applaudi et récompensé par leurs pairs au Gala du mérite économique. Cette reconnaissance tombe à point nommé, souligne M^{me} Castonguay, qui croit que son organisme continuera son tra-

vail pour rester un employeur de choix dans les prochaines années.

« C'est un prix qu'on apprécie grandement. Nous avons toujours été pro-innovations. On veut toujours se remettre en question. Tout peut être bonifié et amélioré. C'est donc important de rester ouvert et d'être à l'écoute des gens puis de s'informer de ce qui se fait ailleurs pour aller encore plus loin. Rien n'est figé et on aime se dire qu'il n'y a jamais rien d'impossible », conclut la directrice générale.

226434

VIVANT ICI

La MRC de Pierre-De Saurel souhaite féliciter tous les gagnant(e)s et les nommé(e)s de la 35^e édition du Gala du mérite économique.

Vous faites partie intégrante de la santé économique et du dynamisme de notre région. Continuez votre beau travail, il est apprécié de tous !

MRC de Pierre-De Saurel
www.mrcpierredesaurel.com
450 743-2703

225944

MOI J'AIME ACHETER LOCAL

La Ferme Du Barbu

Producteur d'oeufs et d'ail du Québec

Arrivent à la mi-mai

Merci
d'avoir voté pour nous au dernier Gala du mérite économique!

1968 Chenal-du-Moine, Sainte-Anne-de-Sorel
450 880-5198 | 450 742-5198

Construction Sorel Ltée,
une entreprise dynamique, orientée sur la satisfaction de sa clientèle.

**BRAVO POUR LE PRIX
INTERVENANT ÉCONOMIQUE**
lors du 35^e Gala du mérite économique
« Merci à mon équipe! »



Credit photo : Philippe Manning

De gauche à droite :

WILLIAM THÉROUX, MAXIME LARIVIÈRE-ROUX, MICHEL FRENETTE, SYLVAIN DESCHENEAUX,
BENOIT DUGUAY, MARCEL RAINVILLE (Directeur du journal Les 2 Rives)



CONSTRUCTION SOREL LTÉE
ENTREPRENEUR GÉNÉRAL
CERTIFICATION ISO 9001-2015

RBQ: 1853-8587-09

Tél. bureau : 450 743-9764
Télécopieur : 450 743-4317
1185, chemin des Patriotes,
Sorel-Tracy, QC, J3P 2N2
www.constructionsorel.com

ELECSO



Parci

Lauréat catégorie:
Repreneur d'entreprise ou transfert d'entreprise



**ELECSO tient
à remercier l'ensemble
de son équipe ainsi que
tous ses partenaires.**

**Félicitations à tous les lauréats
et nommés de la 35^e édition du
Gala du mérite économique!**



Zone industrialo-portuaire à Sorel-Tracy

QSL contribue à l'essor économique régional depuis 35 ans

La rédaction | Les 2 Rives

L'entreprise QSL, établie depuis trois décennies dans la région, a reçu le Prix Essor économique lors du dernier Gala du mérite économique de Sorel-Tracy. Cette distinction a été accueillie avec fierté par l'entreprise qui réalisera dans les prochaines années plusieurs projets majeurs dans la région, notamment le développement d'une zone industrialo-portuaire et d'un parc industriel à l'ancienne centrale thermique d'Hydro-Québec.

QSL, entreprise spécialisée dans l'opération de terminaux maritimes, l'arrimage, les services maritimes, la logistique et le transport à travers l'Amérique du Nord, a investi près de 75 M\$, dont 21 M\$ l'an dernier, dans la région de Sorel-Tracy.

« Ces investissements ont été principalement réalisés pour le développement de terrains et de marchés ainsi que pour l'ajout d'entrepôts dédiés à nos clients de vrac. C'était dans le but de répondre à un besoin local exprimé par les agriculteurs aux alentours. Notre développement ne s'arrêtera d'ailleurs pas là puisque nous visons à établir dans la zone industrialo-portuaire (ZIP) un poste à quai pour le cargo-vrac dans les prochaines années », explique le



Le directeur du terminal maritime de Sorel-Tracy, Maxime Fauteux, était heureux de recevoir cette distinction qui reconnaît l'essor économique de QSL dans la région.

Photo Pascal Cournoyer | Les 2 Rives ©

directeur du terminal maritime de Sorel-Tracy, Maxime Fauteux.

La contribution de QSL au développement régional dans les 35 dernières années a d'ailleurs été soulignée lors du Gala du

mérite économique, le 29 avril dernier. Présent lors de cette soirée, M. Fauteux ne pouvait pas espérer mieux pour l'entreprise qui ne ménage pas ses efforts afin de répondre et s'adapter aux besoins de leurs clients.

« J'ai été vraiment impressionné par les projets présentés lors de cette soirée. On m'avait toujours mentionné que Sorel-Tracy était un berceau d'entreprises et j'ai pu le constater. On s'implique beaucoup dans la communauté et que les gens le remarquent, c'est toujours flatteur et très plaisant. Nous étions très fiers de recevoir cette distinction, car toute l'équipe travaille très fort et donne son 100 % pour s'assurer que nos opérations se déroulent dans les meilleures conditions possibles. C'est d'ailleurs pourquoi chez QSL, on appelle cela la réussite sur mesure », souligne-t-il.

Les prochaines années seront également occupées pour l'entreprise qui attend les réponses pour des demandes d'autorisation de différentes instances gouvernementales fédérales et provinciales.

« Nous sommes une entreprise clé dans l'arrimage, le service de manutention et de cargaison. Ces nouveaux projets nous permettraient de développer la manutention de nouveaux produits et de créer des emplois directs dans la région. Notre principal défi justement est d'attirer de la main-d'œuvre. Nous sommes toujours à la recherche de talents et nous formons nous-mêmes nos employés. Tout ce dont on a besoin, ce sont des gens qui ont de la volonté de travailler et qui le font bien », conclut M. Fauteux.

UNE ENTREPRISE FAMILIALE PROFONDÉMENT ENRACINÉE

Depuis 1961, Jean-Noël Beauchemin et son épouse Marie-Ange exercent le métier d'agriculteur au service de la communauté.

Les membres de la famille et toute l'équipe de la **Ferme JN Beauchemin et Fils** tiennent à féliciter monsieur Jean-Noël Beauchemin pour son prix « **Grand bâtisseur** » reçu lors du **35^e Gala du mérite économique** le samedi 29 avril dernier. Rappelons que ce prix honorifique est attribué à une personne qui a obtenu une réussite remarquable et exceptionnelle dans son champ d'activité. Il souligne les actions positives qu'elle a posées, au cours de sa carrière, qui ont contribué à améliorer l'environnement économique de la région.

Les connaissances des petits-fils Raphaël, Jean-Michel et Renaud en matière de nouvelles technologies, jumelées à la grande expérience des plus âgés, les fils de Jean-Noël et Marie-Ange, Ghislain, Michel, Yvan et Benoît, assureront sans nul doute la pérennité de la **Ferme JN Beauchemin et Fils**, et ce, pour encore de nombreuses années !

Les Fermes JN Beauchemin et Fils se spécialisent dans l'exploitation laitière, céréalière et acéricole, offrant également un service de déneigement commercial et industriel ainsi qu'une vaste gamme de services agricoles spécialisés pour de nombreux agriculteurs de la région.

Suivez-les sur Facebook pour découvrir toute la gamme de produits alimentaires offerte à la boutique en ligne.



Saucisse - Saucisson - Péperette

www.fermesbeauchemin.com

f / Fermes JN Beauchemin et Fils inc

Toute l'équipe du DÉPS tient à féliciter les entreprises finalistes et lauréates de la 35e édition du Gala du mérite économique !



info@depsregion.com

450 742-5933

depsregion.com



ENTREPRENEURIAT | INNOVATION | OPPORTUNITÉS

Gagnant d'un prix dans la catégorie Commerce de détail – 5 employés et plus

« Il y a six ans, tout le monde pensait que le Recyclo-Centre allait mourir »

– Mario Fortin



Le directeur général du Recyclo-Centre, Mario Fortin, a accueilli avec fierté le prix en compagnie de son équipe sur la scène du Gala du mérite économique. Photo Pascal Cournoyer | Les 2 Rives ©

Stéphane Martin | Les 2 Rives

Le travail effectué par l'administration et l'équipe du Recyclo-Centre aura permis à l'organisme de repartir avec les grands honneurs de la catégorie Commerce de détail de 5 employés et plus du Gala du mérite économique de Sorel-Tracy.

« C'est un prix qui représente l'effort que tout le monde a mis à l'interne pour réussir à en arriver là. Il y a six ans, tout le monde pensait que le Recyclo-Centre allait mourir et maintenant, on a le vent dans les voiles et on développe de beaux projets. Il y a des gens dans notre équipe qui ont travaillé fort et qui ont toujours gardé la tête haute. Je trouve que ce prix revient aux employés qui ont fait ce travail jour après jour », laisse savoir le directeur général, Mario Fortin.

Au cours des prochaines années, l'organisation va déployer encore plus d'efforts pour faire en sorte qu'il y ait encore moins

de matières qui se retrouvent au site d'enfouissement. « Tout ce qui est bon, on le vend au Recyclo-Centre. Ce qui n'est pas bon, on veut le transformer le plus possible. Il faut trouver d'autres avenues à la matière. On veut éventuellement transformer nos plastiques et textiles nous-mêmes. En environnement, on est en train d'obtenir notre norme ISO 14001. C'est la plus haute certification en environnement qu'il nous est possible d'aller chercher. Ce que l'on veut, c'est de travailler à détourner le plus de matière possible de l'enfouissement. »

Le directeur général rappelle que la première mission du Recyclo-Centre est axée sur l'insertion socioprofessionnelle. « En haute saison, nous avons entre 20 et 25 employés réguliers. À cela s'ajoute une quarantaine de participants par année qui viennent passer six mois avec nous. Ils sont en apprentissage et l'on ne met pas de pression sur nos participants. Ils acquièrent une expérience qui sera transposable et qui ouvrira des portes dans les autres entreprises de notre MRC », de conclure Mario Fortin.

Le Groupe GIB remporte le prix Tourisme, événementiel et culture au Gala du mérite économique 2023!

C'est une passion pour nous de faire rayonner notre belle ville, toute l'année, avec nos différents événements: les Régates Internationales de Sorel-Tracy, le Gib Fest, Le marché de Noël, le Party du Réveillon et le GIB des neiges.

Merci à tous les gens qui nous suivent dans nos idées, à tous les participants à nos événements, à toutes les entreprises avec qui nous collaborons, à nos partenaires pour leur soutien, et surtout, à notre grande équipe!



GROUPE GIB
SOREL-TRACY

Félicitations!!

AUX LAURÉATS DU GALA DU MÉRITE ÉCONOMIQUE 2023



2023 - Philippe Manning

PAS ENCORE MEMBRE ?



CHAMBRE DE
COMMERCE
ET D'INDUSTRIE
DE SOREL-TRACY

Une vision
commune

REJOIGNEZ
SANS TARDER
LE PLUS GRAND
RÉSEAU D'AFFAIRES
PRÉSENT
POUR VOUS!



DÉVELOPPER
ENTREPRENDRE
SOUTENIR



CHAMBRE DE
COMMERCE
ET D'INDUSTRIE
DE SOREL-TRACY

VENDREDI 2 JUIN 2023
CLUB DE GOLF CONTINENTAL

TOURNOI DE GOLF



PARTENAIRE
PRÉSENTATEUR



PARTENAIRES
MAJEURS



Le Gala du mérite économique récompense
Geneviève Gamache pour son innovation

La pandémie ne passe pas au travers des vitraux d'Éklat Vitrail



Geneviève Gamache a innové pendant la pandémie, ce qui lui a permis d'obtenir un prix lors du Gala du mérite économique avec son entreprise Éklat Vitrail.

Photo Pascal Cournoyer | Les 2 Rives ©

Stéphane Martin | Les 2 Rives

La pandémie de COVID-19 n'allait pas empêcher l'entrepreneure Geneviève Gamache d'entrer dans les écoles et de transmettre sa passion aux enfants qui avaient grandement besoin de l'art pour se changer les idées.

L'ingéniosité de la dirigeante d'Éklat Vitrail a retenu l'attention du comité organisateur lors du dernier Gala du mérite économique de Sorel-Tracy dans la catégorie Entreprise innovante.

« Je donne habituellement des activités de mosaïque dans les écoles et les services de garde du Québec. En temps normal, je me rends sur place et j'anime moi-même les activités. Mais pendant la pandémie, nous n'étions plus les bienvenues dans les écoles. J'ai donc développé l'idée d'envoyer mon matériel en location dans les écoles et de former les professeurs pour qu'ils puissent l'utiliser. J'envoie donc le nécessaire par la poste avec deux vidéos. L'un s'adresse aux enfants pour leur dire comment faire leur activité et l'autre s'adresse aux éducatrices pour leur expliquer comment animer l'atelier avec les enfants. Les professeurs et éducatrices sont autonomes avec mon matériel.

Lorsque l'activité est terminée, ils remballent le tout et l'expédient ici à Sorel-Tracy », explique M^{me} Gamache.

La formule développée par l'entrepreneure lui permet de conserver cette façon de faire au moment où les restrictions sanitaires sont derrière nous. « Si je suis déjà prise dans une école à une certaine date, ou que l'on souhaite m'engager à l'extérieur, mais que mon emploi du temps ne me permet pas de faire le voyage, il m'est toujours possible d'offrir la location de mon matériel. Je suis capable de me multiplier sans avoir à embaucher de nouvelles personnes. Je me suis fait une copie de moi-même », ajoute avec humour la propriétaire d'Éklat Vitrail.

Le dernier prix reçu lui rappelle le courage dont elle a fait preuve afin de permettre à son entreprise de survivre et de célébrer son 15^e anniversaire. « C'était un prix hors catégorie, je ne m'y attendais pas du tout. Quand la vidéo a commencé pendant le Gala, je croyais que c'était une erreur technique. J'étais très heureuse et émue. Le projet que j'ai mis en place a fait toute la différence pendant la pandémie. C'est ce qui a permis à Éklat Vitrail de ne pas s'effondrer et de survivre », mentionne en conclusion Geneviève Gamache.

MAISON DE LA musique
DE SOREL-TRACY

La Maison de la musique est fière d'avoir fait partie des entreprises en nomination pour la 35^e édition du Gala du mérite économique.

Merci à nos précieux collaborateurs et à notre fidèle clientèle et félicitations à tous les lauréats et nommés.

maisondelamusique.org

124, rue George, Sorel-Tracy • 450 855-3886

Contrecœur sur le fleuve

La Ville de Contrecœur

Félicite FLEURISTE HAMEL

pour sa mise en nomination lors du 35^e Gala du mérite économique de Sorel-Tracy.

226303

HAMEL Fleuriste Emma

Un gros merci à notre clientèle fidèle depuis plus de 50 ans de la part de la nouvelle propriétaire des 3 dernières années, Emma

450 401-1010

4918, route Marie-Victorin, Contrecœur

www.facebook.com/hamelfleuriste

Service de livraison à Sorel-Tracy, Contrecœur et les environs.

225951

Le Groupe Gib remporte le prix dans la catégorie Tourisme, événementiel et culture

« L'important dans tout cela, c'est de livrer la marchandise »

- Jean-Pierre Groulx

Stéphane Martin | Les 2 Rives

La catégorie Tourisme, événementiel et culture de la dernière édition du Gala du mérite économique de Sorel-Tracy semble avoir été créée sur mesure pour l'organisation du Groupe Gib qui en est repartie avec le trophée.

« C'est certain qu'avec tout le travail accompli par notre organisation qui chapeaute cinq événements, on peut dire que l'on travaille pour la région et pour mettre Sorel-Tracy sur la carte. Mais, l'important dans tout cela, c'est de livrer la marchandise. Ce prix reçu est la preuve qu'on livre. C'est un travail d'équipe et oui on fait des erreurs, mais on avance là-dedans. C'est ça qui fait la différence. Nous sommes devenus et on souhaite demeurer un acteur économique important pour la région », commente le président-directeur général du Groupe Gib, Jean-Pierre Groulx.

Ce dernier avait un petit mot à passer à quelques semaines de la présentation de la deuxième édition des Régates internationales de Sorel-Tracy, qui auront lieu du 2 au 4 juin, sur le quai Catherine-Legardeur. « Notre groupe est allé chercher un événement majeur pour la région avec les régates. On espère que la population va répondre au



Le PDG du Groupe Gib, Jean-Pierre Groulx, était entouré de son équipe lorsqu'il a reçu le prix Audace du Gala du mérite économique. Photo Pascal Cournoyer | Les 2 Rives ©

rendez-vous. Dans le circuit, ce sera la course de la saison et la première au Québec et c'est à Sorel-Tracy que ça se passe. Les gens doivent réaliser que c'est gros. »

« L'autre élément de notre formule gagnante est d'impliquer tout le monde en pen-

sant à toutes les tranches d'âges. On priorise toujours la région aussi. À talent égal, on prend les gens de la région dans tous les niveaux. Nous avons fait une grande place à la jeunesse également sur nos conseils d'administration et d'organisation. Il y a des gens

d'affaires qui proviennent du privé et qui ont une belle vision pour la région. Ce sont des gens passionnés et ça se reflète sur toute l'équipe. On a notre région à cœur et c'est notre carburant pour les prochaines années », mentionne en terminant Jean-Pierre Groulx.

LE FRUIT DE 60 ANNÉES D'EXPÉRIENCE ET DE PASSION

La Maison du Multimédia est une boutique soreloise spécialisée en électronique et informatique depuis 1963. Le fruit de 60 années d'expérience et de passion, c'est pour cette raison que l'entreprise rayonne dans la grande région de Montréal.

Quand vous entrerez dans notre nouvelle boutique située au 142 boul. Fiset à Sorel-Tracy, vous avez un accès direct à des spécialistes.

Vous y trouverez des produits de qualité, ainsi que toutes les grandes marques en électronique ou informatique à des prix compétitifs, incluant un service attentionné.

Venez entendre des produits audio québécois et canadiens dans notre salle de son spécialisée. Venez voir nos grandes marques de téléviseurs dernière technologie.

Venez discuter de vos besoins en informatique avec des techniciens d'expérience et profitez de nos deux ateliers qui vous offrent un service de réparation très rapide.

Salle de cinéma-maison, salle de conférence, on saura adapter vos projets aux nouvelles technologies.

La Maison du Multimédia a accès à des centaines de produits électroniques et informatiques.



LA MAISON DU MULTIMÉDIA



142 boul. Fiset Sorel-Tracy
450 743-3569

maisonmultimedia.com



MEMBRE DU GROUPE RM

Le **GROUPE RM** tient
à féliciter tous les nommés et gagnants du
GALA DU MÉRITE ÉCONOMIQUE

SOREL-TRACY NISSAN
4995 Rue St-Laurent,
Sorel-Tracy QC J3R 5S8
450 743-9418

SOREL-TRACY MITSUBISHI
6925 Av. du Major-Beaudet,
Sorel-Tracy QC J3R 4X9
450 743-9141

FORD SOREL-TRACY
2325 Rue Laprade,
Sorel-Tracy QC J3R 2C1
450 742-2743

HONDA SOREL-TRACY
6975 Av. du Major-Beaudet,
Sorel-Tracy QC J3R 4X9
450 742-5622

VOLKSWAGEN SOREL-TRACY
7025 Av. du Major-Beaudet,
Sorel-Tracy QC J3R 4X9
450 742-5622

MARINA TRACY SPORT
3890 Ch. Saint-Roch,
Sorel-Tracy QC J3R 3L9
450 742-1910

Nuances MJ récipiendaire d'un prix Audace dans la catégorie Entreprise manufacturière – 51 employés et plus

« Actuellement, un joint sur deux qui est fumé au Québec est roulé à Sorel-Tracy »

– Rolland-Pierre Chalifoux

Stéphane Martin | Les 2 Rives

Nuances MJ semble cumuler les succès depuis le démarrage de ses opérations en 2021. L'entreprise qui est spécialisée dans la fabrication de joints préroulés de marijuana a pris une expansion fulgurante autant au niveau des produits offerts que du nombre d'employés qui y travaillent.

« Je suis fier de mon équipe d'employés et c'est à eux que je dédie le prix. Pour passer de quatre à 70 employés, il a fallu que tout le monde travaille avec acharnement. Je suis vraiment fier de l'engagement qu'ils ont envers l'entreprise, mon équipe est motivée et ça paraît. La croissance de l'entreprise leur revient entièrement. Ce sont les véritables artisans de notre succès et je suis honoré de travailler avec eux », laisse savoir le président-directeur général de Nuances MJ, Rolland-Pierre Chalifoux.

Ainsi, Nuances MJ se distinguait dans la catégorie Entreprise manufacturière de 51 employés et plus du dernier Gala du

mérite économique de Sorel-Tracy. « Nuances n'a pas fini de grossir, on a le vent dans les voiles. On est numéro un au Québec et notre objectif est de finir numéro un au Canada. Ça veut dire de devenir le plus gros fabricant de joints préroulés au Canada et on va y parvenir. Actuellement, un joint sur deux qui est fumé au Québec est roulé à Sorel-Tracy. Ce n'est quand même pas n'importe quoi tout ça! »

« Notre croissance ne s'est pas faite par magie, c'est vraiment parce qu'on a amélioré la qualité des préroulés sur le marché. Au début, quand le marché est tombé légal, les joints étaient tous de petits joints avec peu ou trop de cannabis, mal roulés, mal fermés. Nous avons trouvé une façon de faire pour rehausser les standards dans le préroulé. Nos joints ont l'air beaucoup plus remplis, mais avec la même quantité de cannabis, ils brûlent mieux et plus lentement. Ce sont tous des objectifs que nous avons atteints rapidement et qui nous permettent de nous concentrer sur la suite des choses », de conclure Rolland-Pierre Chalifoux.



Rolland-Pierre Chalifoux n'a pas manqué de saluer son équipe lorsqu'il a reçu son prix au Gala du mérite économique. Photo Pascal Cournoyer | Les 2 Rives ©



Félicitations à toutes les lauréates et lauréats!

JEAN-BERNARD ÉMOND
Député de Richelieu

ASSEMBLÉE NATIONALE DU QUÉBEC

« Je suis là pour vous! »

BUREAU DE CIRCONSCRIPTION
50, rue du Roi, bureau 100
Sorel-Tracy (Québec) J3P 4M7
450 742-3781 | jeanbernardemond.com
jean-bernard.emond.ricl@assnat.qc.ca



« Félicitations à tous ceux et celles dont on a salué la réussite au Gala du mérite économique. Grâce à vous tous, nous pouvons espérer connaître un développement inspirant dans notre région. Merci de votre implication et de votre engagement. Nous sommes fiers de vous. »



Louis Plamondon

LOUIS PLAMONDON
Député de Bécancour—Nicolet—Saurel
450 742-0479



Catégorie *Repreneur d'entreprise ou Transfert d'entreprise*

Un prix tout désigné pour Elecso



Éric Cardin et Yvan Lebel ont accueilli avec émotion le prix Audace lors du Gala du mérite économique du 29 avril dernier. Photo Pascal Cournoyer | Les 2 Rives ©

Jean-François Lacerte | Les 2 Rives

S'il y avait une catégorie du Gala du mérite économique qui revenait presque de droit à Elecso, c'est bien celle que cette entreprise soreloise a gagnée : Repreneur d'entreprise ou Transfert d'entreprise.

Son histoire des cinq dernières années en est la preuve, puisque les événements de cette période où Pyramides Électriques, division industrielle et division commerciale est devenue Elecso en 2018, avant de tomber en janvier dernier sous la coupe de Vinci Énergies, un géant français de l'électricité.

En 2018, comme en 2023, afin d'apaiser les craintes légitimes du personnel, un dénominateur commun constant a joué un rôle déterminant dans la réussite de ces transferts de propriété : la présence stabilisatrice des deux dirigeants de Elecso, Éric Cardin et Yvan Lebel. On pourrait même penser un instant que Éric Boutin a pu être le principal fil conducteur de la première transformation réussie puisqu'il était à l'emploi de Pyramides Électriques depuis plus de trois décennies et que tout le monde connaissait cet homme de chantier.

Dans ce premier transfert, la nouvelle entité devait changer de nom. Les deux diri-

geants ont immédiatement fait comprendre à l'ensemble du personnel que tous, sans exception, allaient garder leur emploi. Cette assurance mainte fois répétée mais, surtout, totalement respectée, a permis à ce transfert de propriété de se dérouler sans anicroche.

Le journal *Les 2 Rives* rapportait la transaction du 5 septembre 2018 de cette façon : « c'était primordial pour nous de conserver l'esprit de famille et le sentiment d'appartenance qui y régnaient. C'est une organisation née ici et qui a grandi ici grâce aux travailleurs d'ici. Nous tenions donc absolument à ce que la transition se fasse sans dénaturer l'entreprise. » Ce transfert a ainsi pu être un succès de A à Z.

C'est toujours cette même volonté de stabilité du personnel de base et de gestionnaires locaux, et aussi de la philosophie « familiale et solidaire » d'Elecso qui a conduit à l'intégration harmonieuse de cette dernière dans le giron mondial de Vinci Énergies en 2023. « Vinci partage la même vision des affaires que nous et leurs valeurs d'entreprises sont identiques aux nôtres, explique Éric Cardin. C'était une condition de base que Vinci a acceptée dès le départ. On ne pouvait certainement pas trouver meilleur repreneur pour nous amener à croître encore plus vite et plus grand », conclut-il.

DE LA CONCEPTION À LA RÉALISATION DE VOS PROJETS

Dès les débuts de vos projets, nous sommes en mesure de vous accompagner au travers des décisions techniques nécessaires à la réussite de vos événements. Que ce soit pour un spectacle, une conférence, un congrès ou un événement sportif, nous avons toujours la solution pour vous!



Maquette de départ présentée au comité organisateur.



À l'ouvrage pour la réalisation du projet.



Résultat de l'effort collectif de l'équipe et des collaborateurs



Fier du travail bien accompli! Remerciements à mon équipe de feu!

Coordination technique et artistique Simon Deschesnes (à droite sur la photo). Il est en compagnie de nombreux collaborateurs dont Laurent Cournoyer de Cournoyer communication, coordonnateur de la soirée (en haut à gauche) et de Julie Gratton de Circa Productions, responsable de la production des vidéos (en bas).

Marc-André Alie à l'éclairage, Louis-Philippe Cyr à la sonorisation. Kevin Lefebvre à l'aiguillage vidéo. Et aussi Sébastien Deschesnes, John-William Cournoyer, Anthony Cloutier, Vincent Dutil, Marc-Antoine Joly, Xavier Bibeau pour vos compétences, votre travail acharné, votre passion du métier et tous les autres projets accomplis au travers celui-ci.

Un grand merci à Julie Gratton de Circa Productions pour les magnifiques vidéos des nommés et lauréats! Mention spéciale à Laurent Cournoyer d'avoir accepté mon invitation à se joindre à l'équipe comme coordonnateur pour ce mandat!

Remerciements également au comité organisateur du 35^e Gala du mérite économique pour la confiance accordée. Félicitations aux entreprises nommées et lauréates!

Simon Deschesnes, Gestion événementielle Deschesnes



Sonorisation - Éclairage - Scène Mobile - Direction Technique - Jeux Gonflables

info@deschesnes.ca
www.deschesnes.ca
Tél.: 450 881-1376

Suivez-nous sur

Fromagerie Polyethnique

Nos valeurs



QUALITÉ
BONHEUR
RESPECT
ENVIRONNEMENT
INNOVATION

Depuis 1995, l'équipe du Bédouin se dévoue en fabriquant des produits de qualité supérieure pour les communautés ethniques venues s'installer au Canada. Dû à l'excellence et la rigueur du travail de nos artisans, nous nous sommes élevés au rang de leaders dans cette niche de produits laitiers. Nous profitons de l'occasion pour féliciter toute notre équipe.



lebedouin.com » Des recettes et encore plus!

LA FROMAGERIE POLYETHNIQUE

LABNEH • AKAWIE • NABULSI • HALOUMI • BALADI

Goûtez l'exotisme. Goûtez la différence.

AUSSE EN VENTE ICI +

- Micropousses de Jardins Picoudi
- Miel de Les Ruchers Bérard
- Œufs de la Ferme du Barbu
- Produits d'étable de l'Érabière Beauchemin
- Café WITur
- Saucissons, pepperottes et saucisses de Fermes J.N. Beauchemin et fils
- Les haricots secs de Haribco

HEURES D'OUVERTURE :

Lundi au vendredi : 8h00 à 16h00
Samedi et dimanche : 9h00 à 16h00

235, chemin de St-Robert
Saint-Robert, Qc, J0G 1S0
450 782-2111



Le saviez-vous?
En plus des produits le Bédouin, plusieurs autres produits issus de notre fromagerie sont à découvrir dans les épiceries

Nos marchands de bonheur vous souhaitent bonne dégustation !

- En partenariat avec Fromagerie Bel Canada
Le Bousin cuisine (Ail & Fines herbes + Échalotes & ciboulette)
- Mehadrin milk -Le fromage cottage casher
- Sous la marque Le choix du Président -Le fromage Haloumi
- Chez Adonis, sous les marques Phoenicia et Cedar
Akawi, Haloumi, Baladi et Nabulsi + Labneh, Laban et Yogourt
- En exclusivité chez IGA - Les produits fromagés BBQ Québec
-Trempeuse Tex-Max, Sauce fromagée Deluxe, Fromage à griller Haloumi
Et plusieurs autres

En images, les lauréats de la
35^e édition du Gala qui a eu lieu
le 29 avril dernier

LES GAGNANTS DU 35^e

Crédit photo : Philippe Manning



COUP DE COEUR DU JURY

Les Serres de la Vallière

Magalie Rajotte (Serres de la Vallière) et Pierre Desgranges (Caisse Desjardins Pierre-De Saurel)

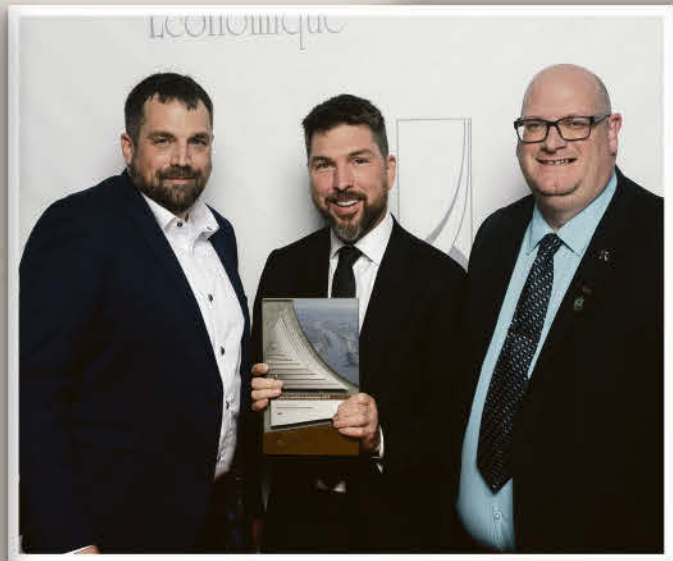

PRIX ESSOR ÉCONOMIQUE

QSL

Maxime Fauteux et Olivier Rochette (QSL) et Sylvain Dupuis (préfet de la MRC de Pierre-De-Saurel)

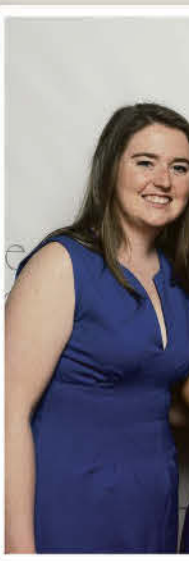

COUP DE C

Les Seres de la V

Magalie Rajotte (Serres de la Vallière) et Jean-Pierre Camille (Caisse Desjardins Pierre-De Saurel)



COMMERCE DE DÉTAIL

4 employés et moins

La Grande Ourse

Patrick Pêloquin (maire de Sorel-Tracy) et Catherine Doyon (La Grande Ourse)



COMMERCE DE DÉTAIL

5 employés et plus

Recyclo-Centre

Mario Fortin (Recyclo-Centre) entouré de Jean-Bernard Émond (député de Richelieu) et de plusieurs membres de l'équipe



RESTAURANT

Le Belvédère

Pierre Dumas (Fournitures de bureau Denis), Jessica Mireault et Éric Bernier (Le Belvédère)



REPRENEUR D'EM OU TRANSFERT D

Elecso

Anne Leblanc (Banque Nationale) et Yvan Lebel (Elecso)



EMPLOYEUR DE CHOIX

L'Orienthèque

Maxime Fauteux (QSL), Louise Tremblay, Mylène Castonguay, Pascale Lafond et Brigitte Guévremont (Orienthèque)



ENTREPRISE MANUFACTURIÈRE

51 employés et plus

Nuances MJ

Rolland-Pierre Chalifoux (Nuances) entouré de membres de son équipe et de Sylvain Descheneaux (Construction Sorel)



ENTREPRISE DE SERVICES

4 employés et moins

Soins Providence

Mathias Larivière, Anne Guimond et Vincent Guimond (Soins Providence) et Johnny Serra (Sorel-Tracy Ciment)

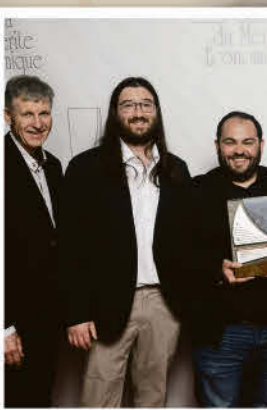

ENTREPRISE DE S

5 employés et plus

Colosse

Yvan St-Germain (Marcotte & A), Marc-André Jean-Montene (Colosse) et Pascal Lafrance (K)

GALA DU MÉRITE ÉCONOMIQUE



COEUR DU PUBLIC

Vallière

Marie-Ange et Jean-Noël Beauchemin (ferme J.N. Beauchemin) et Luc-André Lussier (Lussier)



INTERVENANT ÉCONOMIQUE

Sylvain Descheneaux

Sylvain Descheneaux (Construction Sorel) entouré de membres de son équipe et de Marcel Rainville (journal Les 2 Rives)



GRAND BÂTISSEUR

Jean-Noël Beauchemin

Marie-Ange et Jean-Noël Beauchemin (ferme J.N. Beauchemin) et Luc-André Lussier (Lussier)



ENTREPRISE D'ENTREPRISE

Philippe Ducharme (Climatisation Sorel-Tracy), Élène Pépin et François Lecours (Ferme du Barbu) et Isabelle Caza (Agence Caza)



JEUNES ENTREPRENEURS 18-39 ANS

Ferme du Barbu

Philippe Ducharme (Climatisation Sorel-Tracy), Élène Pépin et François Lecours (Ferme du Barbu) et Isabelle Caza (Agence Caza)



ENTREPRISE AGRICOLE

L'Effet Boeuf

Pierre-Olivier Plasse et Josiane Clermont (L'Effet Boeuf) et Christelle Maître (Bel Canada)



ENTREPRISE MANUFACTURIÈRE

11 à 50 employés

Boiseries Letendre

Gilles Lecours (CNC TRACY) et Charles Letendre (Boiseries Letendre)



SERVICES

Associés), Julien Piette-Regro et Jérémy Fréchette (Kubota)



TOURISME, ÉVÉNEMENTIEL ET CULTURE

Groupe Gib

Stefan Gauthier (Groupe RM) et Jean-Pierre Groulx accompagné de plusieurs membres de l'équipe du Groupe Gib



ENTREPRISE INNOVANTE

Éklat Vitrail

Jean-François Gauthier (Rio Tinto Fer et Titane) et Geneviève Gamache (Éklat Vitrail)



Gala du mérite économique

défi Concours québécois en entrepreneuriat osentreprendre^{MD} MONTÉRÉGIE

25^e
édition

OSEntreprendre a pour mission d'inspirer le désir d'entreprendre pour contribuer à bâtir un Québec fier, innovant, engagé et prospère. Il mobilise un large réseau de partenaires afin de faire rayonner les initiatives et inspirer un plus grand nombre de personnes à passer à l'action. La mise en valeur de l'aventure humaine d'entreprendre et la valorisation de l'Éducation à l'esprit d'entreprendre caractérisent ses interventions. En 2022-2023, le Défi OSE célèbre ses 25 ans sous le thème « **Ce que l'on fait ensemble!** », 25 ans, 1,5 million de gens! Il fait rayonner annuellement des milliers d'initiatives entrepreneuriales de jeunes du primaire jusqu'à l'université avec son volet Scolaire, de nouveaux entrepreneurs avec son volet Création d'entreprise, des entrepreneurs au cheminement inspirant avec son volet Réussite inc. et des modèles d'approvisionnement d'ici avec son volet Faire affaire ensemble. Le Défi OSEntreprendre est un grand mouvement québécois qui se déploie et s'enracine aux échelons local, régional et national. Pour sa mise en œuvre, plus de 300 responsables se mobilisent dans les 17 régions du Québec afin de mettre en lumière les projets issus de leur milieu.



PHOTO: JOURNAL LES 2 RIVES

Représentant.e.s. de CONNEXION Entrepreneurs, Sylvie Pouliot de la SADC Pierre-De Saurel, Audrey Boivin de Desjardins, Yan Parenteau et David Plasse du Développement économique Pierre-De Saurel, Philippe Petit du Cégep de Sorel-Tracy, Mario Fortin du Carrefour jeunesse-emploi Pierre-De Saurel. Absent sur la photo : Luc Martel de la Chambre de commerce et d'industrie de Sorel-Tracy.



UNE PRÉSIDENTE D'HONNEUR IMPLIQUÉE DANS L'ENTREPRENEURIAT

La présidence d'honneur du Défi OSEntreprendre, à l'échelon local de la MRC Pierre-De Saurel, a été confiée au regroupement CONNEXION Entrepreneurs dont l'objectif est de promouvoir l'entrepreneuriat dans la région et de donner le goût aux jeunes d'entreprendre. Nous remercions les précieux partenaires présents qui ont remis aux différents lauréats les diplômes, soit mesdames Audrey Boivin de Desjardins, Sylvie Pouliot de la SADC Pierre-De Saurel et messieurs David Plasse et Yan Parenteau du Développement économique Pierre-De Saurel, Philippe Petit du Cégep de Sorel-Tracy, Mario Fortin du Carrefour jeunesse-emploi Pierre-De Saurel, qui n'ont pas manqué de souligner l'importance de croire en soi et de poursuivre ses rêves. Le Défi OSEntreprendre, selon eux, est le tremplin par excellence pour célébrer et mettre en lumière « ENSEMBLE » ce qui se fait de beau dans la région !

VOLET SCOLAIRE

Le volet Scolaire du Défi OSEntreprendre soutient le développement de l'esprit d'entreprendre en mettant en lumière les élèves et les étudiants qui réalisent des initiatives entrepreneuriales.

CATÉGORIE COLLÉGIALE – Philippe Petit, responsable local, Cégep de Sorel-Tracy

CAFÉ RÉPARATION

Un Café Réparation s'est tenu le 17 novembre dernier au Cégep de Sorel-Tracy réunissant des bénévoles étudiant.e.s, enseignant.e.s et membres du personnel motivés et passionnés par la cause environnementale. Trente-six (36) réparations gratuites ont été effectuées sur différents objets brisés que des participant.e.s avaient apportés pour éviter qu'ils soient jetés, en collaboration avec le Comité Vert du Cégep et le LabIDEA.

Le projet lauréat local est le « Café Réparation » organisé par Maude Ouellet et Annie Patenaude.



« LA FACE CACHÉE » LE BALADO DU CREST CLUB RELÈVE ENTREPRENEURIALE SOREL-TRACY

Des entrepreneurs se confient et se révèlent à nous dans des entrevues chaleureuses, dynamiques, humaines et uniques. Venez découvrir avec nous leur parcours, leur vécu, les obstacles, les erreurs et les réussites de leur expérience et surtout qui elles/ils sont vraiment.

Avec Benjamin St-Pierre, Julianne Boisvert, Rosabel Barabé, Emmanuelle Charest, Zoé Rajotte-Denancourt, Mathéo Lins Papillon ainsi que Elisabeth Nadeau, absente sur la photo.



PHOTO: AVAN PHOTOGRAPHE

VOLET FAIRE AFFAIRE ENSEMBLE

Soutenu par le gouvernement du Québec, Desjardins et Québecor, le volet Faire affaire ensemble du Défi OSEntreprendre fait rayonner des modèles diversifiés d'entreprises qui se démarquent par leurs pratiques d'approvisionnement auprès de fournisseurs québécois.



PHOTO: AVAN PHOTOGRAPHE

Entreprise lauréate : LA FERME DU BARBU S.E.N.C.

Prix remis par des représentant.e.s de CONNEXION Entrepreneurs : Audrey Boivin de Desjardins et Mario Fortin du Carrefour jeunesse-emploi Pierre-De Saurel.

INNOVAGAZ

Martin Berthiaume et Marie-Pier Boucher

Offre d'un service d'assistance, d'installation, de réparation et d'entretien sur les appareils au gaz, naturel et propane, ainsi que les systèmes de réfrigération, en misant sur le professionnalisme et la fiabilité du service sur le territoire de la MRC Marguerite-D'Youville, la Rive-Sud et une partie de la Rive-Nord. Ils font rayonner ce secteur par l'expertise, la conformité et la qualité des services en desservant le territoire de la MRC Pierre-De Saurel en priorité.



LA FERME DU BARBU S.E.N.C.

François Lecours et Èlène Pépin

La Ferme du Barbu est une ferme maraîchère à échelle humaine avec plusieurs spécialités et qui offre par le biais de son comptoir de vente sur place, un large éventail de produits tant pour les animaux que pour la consommation humaine. Les activités sont la culture de maïs sucré, de courge et citrouilles, de grandes cultures et maraichères. Élevage et vente de poules pondeuses, de porcs et poulets. Vente de produits de chasse, nourriture pour oiseaux et accessoires pour érablière. Producteur d'ail du Québec, faisant partie d'Aliments du Québec, cette ferme propose plusieurs autres produits de la ferme: tous autres produits transformés à l'ail, produits d'érable, asperges, œufs et propose même l'autocueillette de citrouilles par un parcours récréotouristique en saison.



VOLET CRÉATION D'ENTREPRISE

Le volet Création d'entreprise du Défi OSEntreprendre offre l'occasion aux nouveaux entrepreneurs, au cours de l'année de démarrage, de valider leur projet, d'obtenir des bourses, d'élargir leur réseau et d'exprimer leur passion. Des gens audacieux et déterminés, guidés par leurs valeurs et leurs aspirations, décident de se lancer dans une aventure humaine en mettant sur pied de nouvelles entreprises, et ce, dans toutes les sphères d'activités. Qu'elles soient collectives ou individuelles, leurs créations sont cruciales pour un Québec fier, innovant, engagé et prospère.

CATÉGORIE EXPLOITATION, TRANSFORMATION, PRODUCTION



PHOTO: AVAN PHOTOGRAPHIE

Entreprise lauréate : USINAGE ONE INC.

Prix remis par Sylvie Pouliot, directrice générale de la SADC Pierre-De Saurel.
Présents sur la photo : Alexandre Robidoux et Jérémie Labranche d'Usinage One inc.



USINAGE ONE INC.

Johans Coll, Jérémie Labranche et Alexandre Robidoux

Entreprise jeune et dynamique, apportant un nouveau vent de fraîcheur dans le domaine de l'usinage et à notre région. Offrant une expertise unique en service spécialisé de pièces catégorisées hors normes pouvant aller jusqu'à 7000 livres, Usinage One inc. vient définitivement combler un besoin pour les entreprises locales et régionales. Trois associés passionnés, travaillants et qui ont la réussite à cœur, voilà ce qui représente bien Usinage One inc.



LAGOM

Johnatan Montpetit

Lagom offre des ensembles de conversion non permanents pour des minivans et des VUS pour que ses clients puissent profiter de la « Van-Life » avec confort et plaisir tout en réduisant leur empreinte écologique. Pour arriver à cela, Lagom utilise dans son processus de création et de production les technologies de scan 3D, conception numérique et découpe de matériaux à l'aide de machines-outils à commande numérique afin de concevoir le produit idéal pour le véhicule personnel du client.



CATÉGORIE SERVICES AUX INDIVIDUS



PHOTO: AVAN PHOTOGRAPHIE

Entreprise lauréate : PLOMBERIE SEDNA INC.

Keven T. Bussières. Prix remis par David Plasse, directeur général du Développement économique Pierre-De Saurel.



CHOQUETTE ILLUSTRATIONS

Laurianne Choquette

Choquette Illustrations permet au gens de passer de l'idée à la concrétisation avec des visuels uniques conçus avec frénésie et tendresse. Laurianne Choquette offre des illustrations numériques et traditionnelles, disponibles dans plusieurs styles différents pour les réseaux sociaux, couvertures de livre, bières de microbrasseries, publicités, événements, festivals... Elle utilise à bon escient son imagination sans fin, sinon à quoi bon avoir un cerveau rempli d'idées!



CATH QUART STUDIO

Catherine Massicotte

Cath Quart Studio offre un service de photographie, location du studio photo et podcast, événements spéciaux, café, cocktail et gourmandises. La clientèle ciblée sont les jeunes adultes entre 18 et 35 ans sur la Rive-Sud, principalement de la région de Sorel-Tracy. La mission de Cath Quart Studio est d'augmenter la confiance en soi des gens à travers la photographie et apporter du soutien aux artistes de la relève.

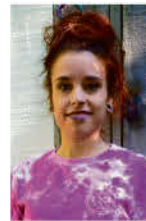

PLOMBERIE SEDNA INC.

Keven T. Bussières

Plomberie Sedna inc. est une entreprise spécialisée en plomberie dans le secteur de Sorel-Tracy. Elle représente une jeune entreprise mais avec plusieurs années d'expérience dans le domaine acquise par le propriétaire. Ce dernier est reconnu pour sa rapidité, son efficacité et son professionnalisme. Keven T. Bussières est également très soucieux de la qualité de son travail et de la satisfaction de sa clientèle.



CATÉGORIE SERVICES AUX ENTREPRISES



PHOTO: AVAN PHOTOGRAPHIE

Entreprise lauréate : ARPENSOPHIL INC.

Sophia Belley et Philippe Bastien. Prix remis par Mario Fortin, directeur général du Carrefour jeunesse-emploi Pierre-De Saurel.



ARPENSOPHIL INC.

Sophia Belley et Philippe Bastien

ArpenSoPhil inc. est une petite entreprise se donnant comme mission d'offrir des services d'arpentage rapides et efficaces adaptés aux divers besoins de leur clientèle. Offrant un service clé en main, ils réalisent le projet du début à la fin en étant présents tout au long du processus : une plus-value pour leur clientèle.



Mention spéciale Coup de Cœur du jury - Volet Création

Les membres du jury ont souligné l'expertise de l'entrepreneur et la qualité du produit dans ce marché cible.



PHOTO: AVAN PHOTOGRAPHIE

Johnatan Montpetit. Prix remis par Marc-André Jean-Montenegro, Colosse inc.

LAGOM

Lagom offre des ensembles de conversion non permanents pour des minivans et des VUS pour que ses clients puissent profiter de la « Van-Life » avec confort et plaisir tout en réduisant leur empreinte écologique. Pour arriver à cela, Lagom utilise dans son processus de création et de production les technologies de scan 3D, conception numérique et découpe de matériaux à l'aide de machines-outils à commande numérique afin de concevoir le produit idéal pour le véhicule personnel du client.

VOLET RÉUSSITE INC.

Soutenu par le gouvernement du Québec, le volet Réussite inc. du Défi OSEntreprendre fait rayonner des modèles diversifiés d'entreprises ayant déjà participé au Défi OSEntreprendre, encore en affaires après cinq ans et dont le cheminement conjugue cinq aspects de la réussite : réalisations, valeurs, finances, perspectives et équipe. Les entrepreneurs sont ainsi invités à renouer avec le Défi OSEntreprendre, à poser un regard dans le rétroviseur et à partager leur aventure entrepreneuriale.



PHOTO: JOURNAL LES 2 RIVES

Entreprise participante : BOLA

Soufflement de leur mise en candidature par Lise Gauthier, responsable locale du Défi OSEntreprendre, volet Entreprise, pour la MRC Pierre-De Saurel. Ce volet est jugé à partir de l'échelon régional.

BOLA

Annick Lavallée et Geneviève Boisvert

Services conseils, boutique déco aussi en ligne où l'on y trouve tout pour l'art de vivre : tissus, papier peint, toiles, rideaux sur mesure et prêt-à-porter, tapis, literie, articles décoratifs, lampes. Service de design complet: prise de mesure, plan, sélection de matériaux, de luminaires, de mobiliers et d'articles décoratifs selon le besoin client. Aussi, la boutique Bola de vêtements a vu le jour à l'automne 2022.



Remerciements

AUX MEMBRES DU JURY, ÉCHELON LOCAL DU DÉFI OSENTREPRENDRE

VOLET CRÉATION D'ENTREPRISE

Nancy Annie Léveillé
Société des Parcs industriels Sorel-Tracy

Audrey Boivin
Desjardins Entreprises

Marc-André Jean-Montenegro
Colosse inc.

VOLETS FAIRE AFFAIRE ENSEMBLE ET SCOLAIRE

Geneviève Handfield
Lucien Handfield inc.

Louis Ducasse
Colonie des Grèves

Le Belvédère remporte un prix dans la catégorie Restauration

« On est passé au travers et on en ressort plus forts »

– Jessica Mireault

Stéphane Martin | Les 2 Rives

Le restaurant Le Belvédère s'est démarqué cette année, au point de remporter un prix au Gala du mérite économique de Sorel-Tracy dans le volet commerce-restauration.

« C'est toujours agréable de remporter un prix, mais celui-là a une saveur particulière. On était accompagné d'employés qui sont avec nous depuis longtemps. C'était important de pouvoir leur faire vivre cette reconnaissance. Ils sont souvent dans l'ombre de notre cuisine et l'on était heureux de les mettre en avant-plan. Sans notre équipe, rien de tout cela ne serait possible », laisse savoir la propriétaire du restaurant Le Belvédère, Jessica Mireault.

La pandémie aura amené la femme d'affaires à prendre des décisions qu'elle n'aurait jamais imaginé prendre lorsqu'elle a ouvert ses portes en 2016. « On a travaillé fort, ç'a été des montagnes russes d'émotions. À un certain moment, j'ai pensé tout perdre. On est passé au travers et on en ressort plus fort. J'ai appris l'importance de penser en dehors de la boîte. On a pris des décisions qu'on



La propriétaire Jessica Mireault et le directeur général Éric Bernier ont accueilli avec enthousiasme leur prix Audace lors du Gala du mérite économique. Photo Pascal Cournoyer | Les 2 Rives ©

n'aurait jamais prises avec la distanciation. Par exemple, nous avons diminué le nombre de tables. Cela peut sembler contre-intuitif, mais on offre un meilleur service et on n'a pas moins de clients pour autant. Ç'a été bénéfique comme décision d'entreprise. L'été, c'est la folie. Je suis en augmentation de clientèle. »

Pour pallier le manque de main-d'œuvre, Jessica Mireault n'a pas hésité à faire preuve d'ouverture et à engager des gens de toutes générations. « Au Belvédère, nous avons une soixantaine d'employés. Nous sommes ouverts sept jours sur sept pour les déjeuners, dîners et soupers. Nous avons engagé beaucoup

d'étudiants. L'an passé, nous avons un nombre record de jeunes de 13 ans. C'est certain qu'à cet âge, ils ne font pas de temps plein. Cela demande une flexibilité au niveau des horaires. Il nous faut plus d'employés pour combler le total des heures offertes », de conclure la propriétaire du restaurant à vocation familiale.



CAMPAGNE EN MILIEU DE TRAVAIL



Centraide
Richelieu-Yamaska

L'ORGANISATION D'UNE CAMPAGNE EN 6 ÉTAPES

- 1 - Trouvez l'idée
- 2 - Choisissez la date
- 3 - Obtenez l'appui de la direction et du syndicat
- 4 - Établissez un échéancier et les responsabilités de chacun
- 5 - Publicisez l'événement
- 6 - Remerciez

En tant qu'entreprise, vous avez le pouvoir de devenir des acteurs de changement, en mobilisant vos employés à soutenir une cause si importante, qui touche plus de 80 000 personnes.

Plus d'informations : centraidery.org/organiser-une-campagne

Téléphone
450 773-6679

Sans-frais
1 844 773-6679

Suivez-nous

Réceptiendaire du Prix Entreprise agricole

L'Effet Bœuf récompensé à peine quatre mois après son ouverture officielle

Stéphane Martin | Les 2 Rives

À peine quatre mois se sont écoulés depuis l'ouverture officielle de L'Effet Bœuf à Saint-Robert et les propriétaires, Josiane Clermont et Pierre-Olivier Plasse, ont réussi à gagner le cœur du jury de la 35^e édition du Gala du mérite économique de Sorel-Tracy dans la catégorie Entreprise agricole.

« Cela nous prouve que nous sommes dans la bonne direction. C'est très rassurant et nous donne une belle visibilité en même temps. La soirée nous a permis de tisser des liens importants et de recevoir de bonnes tapes dans le dos. Ça nous permet de regarder vers l'avant », déclare le copropriétaire, Pierre-Olivier Plasse.

Le projet de la boutique de L'Effet Bœuf a germé dans la tête du couple d'entrepreneurs lors de la pandémie de COVID-19. Ils œuvraient alors à titre de producteurs laitiers à la Ferme Berlo qu'ils ont fondée en 2011.

« On s'est mis à avoir beaucoup de demandes pour de la viande fraîche, de grande qualité et de provenance locale. Nous avons saisi l'occasion de transformer une partie de l'étable en magasin tout en offrant la possibilité d'aller rendre visite aux animaux. Nous avons toujours eu en tête l'importance de rendre le milieu agricole accessible à tous et je crois que cela fait partie de notre belle formule gagnante », souligne M. Plasse.

« Il y a aussi un autre aspect qui m'a impressionné du dernier Gala du mérite économique. Je suis très fier de la présence de l'agriculture et de la grande place qu'on lui a faite. J'ai été surpris dans une région qui est très industrielle de voir autant de fermes mises en valeur, c'est touchant pour nous qui sommes dans le milieu agricole. En ce qui concerne L'Effet Bœuf, je crois que l'on s'est distingué parce que l'on sort

des sentiers battus. Je crois également que notre force se situe au niveau du service à la

clientèle. C'est rare en agriculture de voir une ferme qui fait 100 % sa mise en marché

comme nous le faisons », de conclure Pierre-Olivier Plasse.



Josiane Clermont et Pierre-Olivier Plasse ont apprécié la place que l'agriculture prenait lors du 35^e Gala du mérite économique qui se déroulait le 29 avril dernier. Photo Pascal Cournoyer | Les 2 Rives ©

226320

S. Jacques & Fils
Salon funéraire

Succursales

Sorel-Tracy 75, rue Elizabeth 450 743-5566	Saint-Aimé 871, rue Royale 450 788-2373
Contrecoeur 4967, rue Legendre 450 587-2233	Yamaska 105, rue Principale 450 789-2373
Saint-Robert 258, rue Principale 450 782-2511	Verchères 4, rue André 450 583-3511

Saint-Roch-de-Richelieu
915, rue St-Pierre
450 785-2873

Funérailles traditionnelles • Préarrangements • Columbariums

salonsjacquesetfils.com

226324

EL
CARROSSERIE

Félicitations
aux gagnant(e)s et bravo
à l'organisation de ce
Gala du mérite économique
2023

Éric Lacombe, propriétaire
450 742-6894

6, rue Pierre, Ste-Victoire-de-Sorel • e.l._carrosserie@hotmail.com

SERVICE COMPTABLE
TENUE DE LIVRE | BILAN | ÉTATS FINANCIERS

Vous manquez de temps pour votre comptabilité, contactez-moi

SYLVAIN LESIEUR

Gestionnaire comptable
20 ans d'expérience
Respect des échéanciers

450 743-4711
450 517-3151
lesieur.sylvain@gmail.com

Comptabilité complète, paie, rapport TPS/TVQ, DAS, tenue de livres, bilan états financiers. dossier de fin d'année, préparation du rapport mensuel, soutien avec sage 50 (simple comptable) et avantage, acomba, etc.

226346

Sorel-Tracy

GOUTTIERE
EXPERT .CA

RBQ : 5738-5296-01

Sébastien Duclous, prop.

GOUTTIÈRES
SANS JOINT
ESTIMATION
GRATUITE

gouttiere.expert@gmail.com

450 880-3551

Affaires - Mardi 9 mai 2023 - Les 2 Rives - 59

Colosse reçoit un prix Audace au Gala du mérite économique

« Foncer, regarder en avant et faire confiance »

— Marc-André Jean-Montenegro

Louis Latraverse | Les 2 Rives

Colosse est une agence de marketing numérique ayant pignon sur la rue du Prince au centre-ville. Après quatre ans d'existence, elle a reçu le prix Audace dans la catégorie Entreprise de service 5 employés et plus.

Les trois actionnaires sont montés sur scène pour recevoir le prix. Marc-André Jean-Montenegro, responsable de la stratégie marketing, s'est adressé au public au nom de ses collègues, Julien Piette-Cyr, développeur web et Jérémy Fréchette, directeur artistique.

« Je suis encouragé de voir que de nombreux entrepreneurs de la relève soient montés sur scène. Le fait de voir plusieurs de nos clients dans la salle et de rencontrer d'autres entrepreneurs, ça aussi, ça fait du bien. Colosse, on est revenu dans la région par conviction. C'est un choix qu'on a fait de créer des emplois ici, de vivre la vie avec notre communauté et les gens qui nous tiennent à cœur. Être propriétaire au centre-ville et contribuer à la relance de la région, on ne le regrette pas. Tous les jours, on a du plaisir, on se pince, c'est comme un



Marc-André Jean-Montenegro (au centre), avec ses associés Jérémy Fréchette et Julien Piette-Cyr, ont livré un discours inspirant sur la jeunesse lorsqu'ils ont reçu leur prix lors du Gala du mérite économique. Photo Pascal Cournoyer | Les 2 Rives ©

rêve. Ça fait trois ans qu'on bâche, qu'on se lève de bonne heure et qu'on ne compte pas nos heures, On va partager ce prix avec toute l'équipe parce que c'est vraiment un travail d'équipe », de confier le porte-parole de l'agence.

Entreprise numérique décomplexée

Aire de travail sans cloisons, horaire de quatre jours, fauteuil invitant, console de jeux vidéo; une visite à leur bureau nous plonge au cœur de cette ambiance feutrée propre aux entreprises numériques.

Au sujet de la pénurie de main-d'œuvre, il a sa propre idée : « On donne beaucoup de latitude à notre main-d'œuvre, on fait confiance à nos employés. Ils ont le pouvoir de définir leur milieu de travail. Ils viennent pour participer et non pour se faire bosser. Ils peuvent arriver avec de nouvelles idées, des manières de faire. On pense que cela génère du rendement de mettre l'humain en avant. On travaille d'une autre manière, c'est de cette façon qu'on attire les talents et qu'on les garde ».

Le jeune entrepreneur, qui est quand même le doyen de son équipe, se réjouit de l'annonce des retombées potentielles du chantier maritime Davie, mais n'a pas la nostalgie des années dorées de l'époque de la grande industrie : « La Marine, Atlas Steel, lâchez-nous avec ces vieilles rengaines, on ne revivra pas le Sorel des années 70 et c'est pas grave. On va construire quelque chose d'autre. C'est toujours une grande fierté de mentionner à nos clients qui nous demandent si on est à Montréal ou Québec, et de leur dire que non, on est à Sorel-Tracy. On a de la clientèle à Montréal, sur la Rive-Sud et aussi de bons clients dans la région. Foncer, regarder en avant et faire confiance aux jeunes », conclut M. Jean-Montenegro.

Les entreprises Cournoyer Asphalte Itée



NOUS SOMMES OUVERTS À L'ANNÉE

RÉSERVEZ DÈS MAINTENANT



ESTIMATION GRATUITE
RÉSIDENTIEL - INDUSTRIEL - COMMERCIAL

Travail spécialisé de haut niveau
Asphalte - Pavé-uni - Excavation, etc.
Réparation d'asphalte en hiver

3961, boul. Fiset, Sorel-Tracy • 450 746-2869 • Téléc.: 450 746-2832 • www.cournoyerasphalte.com • info@cournoyerasphalte.com

HATCH



Nous adoptons votre vision

Notre entreprise est fermement déterminée à apporter des changements positifs pour créer un monde meilleur. Nous adoptons votre vision et nous travaillons avec nos partenaires pour mettre au point des idées plus ingénieuses, efficaces et novatrices. Notre réseau mondial de plus de 10,000 professionnels relève certains des défis les plus complexes au monde. Nos origines remontent à plus de cent ans, et nous avons réalisé des projets dans plus de 150 pays du monde dans les domaines des métaux, de l'énergie, des infrastructures, des services numériques et des investissements.

Présents dans la région de Sorel-Tracy depuis plus de 70 ans, nous sommes fiers de contribuer au développement économique durable de nos clients, de nos partenaires et de la communauté.

Pour en savoir plus, visitez hatch.com

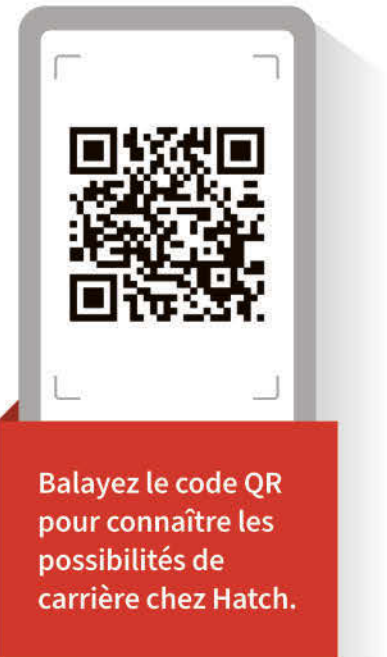

La Grande Ourse récipiendaire d'un prix au Gala du mérite économique

Une approche communautaire qui porte ses fruits

David Simard-Jean | Les 2 Rives

Alors que les friperies sont de plus en plus populaires en cette période économique compliquée, l'approche communautaire du magasin La Grande Ourse et de sa propriétaire Catherine Doyon a été récompensée lors du Gala du mérite économique de Sorel-Tracy.

Fondée en 2018, La Grande Ourse est une friperie de luxe, en plus de vendre des produits écologiques et d'être un salon de thé.

La friperie est devenue de plus en plus populaire et remarquée depuis sa création. Le Gala du mérite économique de Sorel-Tracy a récompensé les efforts de la propriétaire Catherine Doyon avec le prix de la catégorie Commerce de détail – 4 employés et moins.

Si Catherine Doyon a décidé de s'inscrire à la cérémonie, c'est surtout pour donner plus de visibilité au magasin et à sa philosophie. « La Grande Ourse est une entreprise qui privilégie la communauté et l'entraide, des valeurs qui sont importantes dans la région, affirme-t-elle. J'ai pensé qu'il serait bien que les gens sachent qu'il y a une place pour aider la population de Sorel. »

Ce qui démarque La Grande Ourse des autres friperies, c'est sa démarche commu-



Catherine Doyon a remporté le premier prix de la soirée, le 29 avril dernier, au Cégep de Sorel-Tracy. Photo Pascal Cournoyer | Les 2 Rives ©

nautaire. Plus particulièrement son programme « Tous pour un », dans lequel des familles dans le besoin s'inscrivent pour recevoir à chaque fin de mois des vêtements de la boutique qui n'ont pas été vendus.

Elle collabore aussi avec le Cégep de Sorel-Tracy avec la mise en place d'une boîte de collecte afin d'aider des étudiants en dif-

ficulté, en plus d'organiser une collecte de cadeaux chaque Noël. De plus, le magasin sert de pont pour les artisans locaux. Ces derniers viennent présenter leurs créations et la friperie leur donne ainsi plus de visibilité à leur travail.

Selon Catherine Doyon, ce prix va rendre l'entreprise plus populaire. « Les gens vont

sans doute plus s'intéresser à La Grande Ourse et être poussés à apporter plus de dons, et ainsi avoir un plus grand inventaire et servir plus de familles dans le besoin. »

Catherine Doyon espère dans le futur avoir plus d'espace pour promouvoir les artisans locaux ainsi qu'un plus grand centre de tri.

**PARC ÉOLIEN
PIERRE-DE SAUREL**

Le **PARC ÉOLIEN PIERRE-DE SAUREL** tient à féliciter tous les gens qui ont participé à la 35^e édition du Gala du mérite économique.

Bravo à tous les lauréats!

226232

**CONSTRUCTION
Jean-François Nadeau**
Entrepreneur général

GARANTIE NOVO CLIMAT20 APCHA

450 808-7344
WWW.CONSTRUCTIONJFNADEAU.COM

226329

éklat
VITRAIL

Geneviève Gamache
Artiste professionnelle, membre CMAQ
450 742-1563
info@eklatvitrail.com | www.eklatvitrail.com

PRIX INNOVATION

Je tiens à remercier tous mes clients et collaborateurs.
Félicitations à tous les nommé.e.s, et les lauréat.e.s, ainsi qu'au comité organisateur pour cette belle soirée.

Chez Éklat vitrail nous fabriquons sur mesure. Disponible pour vous rencontrer sur rendez-vous seulement.

226394

Soins Providence remporte un prix au Gala du mérite économique

Une manière novatrice d'aider les aînés les propulse au sommet

David Simard-Jean | Les 2 Rives

Vincent et Anne Guimond ont eu l'idée d'offrir des services à domicile pour les personnes âgées de Sorel-Tracy. Leur démarche a été appréciée par les citoyens de la région, notamment par le jury du Gala du mérite économique de Sorel-Tracy qui a remis un prix à la jeune entreprise.

Ce sont les organisateurs du Gala qui ont encouragé Vincent Guimond et sa sœur Anne à s'inscrire pour la cérémonie. « On est deux jeunes entrepreneurs, on sait que le comité veut mettre en valeur les nouvelles entreprises, on l'a bien vu lors du gala », affirme Vincent Guimond.

Ils ont bien fait, car ils ont gagné le prix Audace dans la catégorie Entreprise de services – 4 employés et moins. « Ça confirme que notre approche que l'on pensait inusitée a fini par bien fonctionner », ajoute-t-il.

Le duo a commencé ses opérations pendant la pandémie, lorsque leurs grands-parents avaient besoin de soins médicaux et voulaient rester à domicile. Avec l'expérience en médecine de D^{re} Anne Guimond et ses contacts dans le milieu, ils ont bâti

une équipe et se sont mis à aider de nombreuses personnes âgées, ce qui leur a donné l'envie de fonder leur entreprise de soins à domicile, Soins Providence.

Leur manière de faire plutôt révolutionnaire consiste à offrir des services similaires à ceux des résidences pour personnes âgées, mais à domicile. « Ce que l'on fait, ça reste des soins médicaux basiques, mais on a réinventé la manière dont on fait l'approche, explique Vincent. On veut vraiment amener tous les bienfaits d'une résidence pour personnes âgées, mais à la maison. »

L'entreprise a reçu beaucoup de visibilité dans les médias, dont une mention à l'émission *Salut Bonjour* sur la chaîne TVA. L'Université de Yale au Connecticut a aussi souligné l'approche novatrice du duo.

Non seulement ils ont pu aider plus de 100 personnes âgées de la région, ils ont aussi mis en place plusieurs programmes, dont l'Opération Jasette, qui consiste à appeler des personnes en situation d'isolement.

Leur succès est tel qu'ils ont du mal à répondre à toutes les demandes, mais ils font de leur mieux pour offrir le meilleur service.



Anne et Vincent Guimond ont reçu avec humilité leur prix Audace lors du Gala du mérite économique du 29 avril dernier. Photo Pascal Cournoyer | Les 2 Rives ©

VILMIK

TRANSPORT









Des gens **INNOVANTS**, qui voient grand !

Transport **Vilmik**, une équipe avant tout.

rh@vilmik.com • 450 782-2772 poste 6246

Boiseries Letendre

Un premier succès à sa première participation



Charles Letendre a accueilli avec fierté son prix Audace le 29 avril dernier, au Gala du mérite économique. Photo Pascal Cournoyer | Les 2 Rives ©

Jean-François Lacerte | Les 2 Rives

L'ensemble du personnel de Boiseries Letendre a accueilli avec une grande fierté la nouvelle à l'effet que la candidature de leur entreprise, soumise dans la catégorie Entreprises manufacturières – 11 à 50 employés au Gala du mérite économique 2023, ait mérité le grand honneur à sa toute première participation.

« Nous n'avons jamais participé à ce concours, explique Charles Letendre, président de Boiseries Letendre. J'avais voulu inscrire mon entreprise en 2020, dans la catégorie Jeunes entrepreneurs (18-39 ans), mais ce gala, tout comme les deux suivants, ont été annulés, en raison de la COVID-19. »

« Cette année, je ne pouvais plus figurer dans la catégorie des jeunes entrepreneurs, car j'avais dépassé les 40 ans », ajoute-t-il.

Alors, afin de donner un souffle positif à l'entreprise et une belle dose de reconnaissance à tous ses artisans et artisanes, il a ciblé la catégorie Entreprises manufacturières – 11 à 50 employés. « Ce prix est une reconnaissance de notre travail et un peu la consécration d'une innovation majeure que nous avons apportée à l'industrie de la construction et de la rénovation dans la région », souligne M. Letendre.

« La qualité de notre service à la clientèle a grandement bénéficié du fait que nous avons été les tout premiers à offrir localement et régionalement un service intégré de service conseil, vente, fabrication, distribution et ultimement d'installation de n'importe quel de nos produits de bois servant à la construction ou la rénovation résidentielle », poursuit-il.

Les effets positifs ne se sont pas fait attendre dans le magasin : « Dès la première journée d'ouverture du magasin après le gala, deux ou trois clients nous ont félicités pour notre prix! »

Ce système « clé en main » existait certes ailleurs au Québec, mais c'était une nouveauté intéressante pour la clientèle d'ici. « Notre système, tout nouveau ici, a soudainement permis à nos clients de pouvoir acheter, faire usiner et installer des produits directement de nous », se réjouit Charles Letendre.

« Non seulement nous usinons ici pratiquement tout ce que nous vendons, mais nous pouvons aussi tout organiser de la vente à l'installation en suivant les spécifications strictes exigées par les clients. Et les particuliers peuvent également tirer profit d'installateurs professionnels ou de conseils en boutique tout en bénéficiant de rabais de volume », conclut-il.

PRENEZ LA BONNE DIRECTION
POUR VOTRE VOITURE DE MARQUE

AUDI     VOLKS

MÉCANIQUE • DIAGNOSTIC

JENCAJO AUTO

JONATHAN PEPIN
1847, boulevard Fiset, Sorel-Tracy
450 742-2335 • jencajoauto.ca

Prix pour la catégorie commerce de détail, 5 employés et +
Gala du mérite économique de Sorel-Tracy



Merci

à notre équipe pour
leur travail et leur rigueur,
à nos clients pour leur fidélité
et à nos donateurs pour
leur confiance!

Ce prix nous encourage à poursuivre nos efforts
et nous travaillons actuellement à de nouveaux projets
en économie circulaire!



**EMPLOIS EN RÉGIONS
TIENT À FÉLICITER
SON PARTENAIRE
L'Orienthèque
POUR SON PRESTIGIEUX PRIX
EMPLOYEUR DE CHOIX**

**EMPLOIS EN RÉGIONS
ET SES PARTENAIRES LOCAUX
CONTRIBUENT AU DÉVELOPPEMENT
DE VOTRE RÉGION PAR
L'IMMIGRATION !**

Avec la participation financière de :

Québec 

Accès-région 
UNE STRUCTURE D'ACCUEIL
PORTÉE PAR
L'Orienthèque

emploisenregions.ca

CHEF DE FILE EN VÊTEMENTS DE TRAVAIL



**FOURNISSEUR
DE CHOIX
POUR VOS
ACHATS
CORPORATIFS.**



- Bottes et chaussures
- Vêtements et uniformes de travail
- Accessoires • Hommes et femmes

PROMENADES DE SOREL
www.antoniomoreau.com
 450, Boul. Poliquin, Sorel-Tracy
450.746.0832

Espace COCKTAIL Tapis rouge et #EFFETGALA!



Alexandra Millette
Jade Arnold et
Julie Traversy



Bertin Côté et
Sylvie St-Germain



BOLA Design

WWW.BOLADESIGNBOUTIQUE.COM
 44 rue du Roi Sorel-Tracy 450.855.3756

Nos gens d'affaires sur leur 36

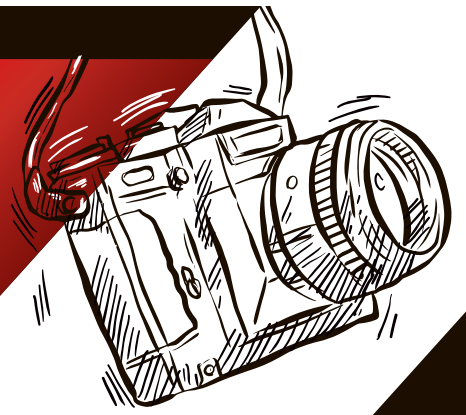

Le journal a sélectionné sur le vif quelques photos de nos fiers gens d'affaires lors du Gala du mérite économique.

© Pascal Cournoyer et Philippe Manning



François Lecours et Élène Pépin



Jessica Mireault et Shawn-Edward Cournoyer

Martin Lajeunesse et Annie Caissy



Karine Savoie, Patrick Péroquin, Jean-Pierre Groulx et Nicolas Philibert



Isabelle Lapointe et Pierre Desgranges



Geneviève Lévesque, Sabrina Benladjreb, Kevin Duchesneau, Geneviève Gamache, Stéphanie Brunelle et Karine Bergeron

Myriam Arpin et Michèle Gauthier



Mylène Phaneuf et Benoit Bourgeois



Laura-Kim Houle et Jocelyne Gaudette, copropriétaires

Fières d'avoir contribué à l'élégance de l'animatrice du tapis rouge et des hôtes du Gala.

Félicitations aux lauréats et aux nommés du Gala du mérite économique, vous êtes inspirants ! Un mot nous unit, la passion, et elle était au rendez-vous !

dentelle et denim

90, rue du Roi, Sorel-Tracy
450 743-1234
www.dentelleetdenim.com



Stefan Gauthier, Dominic Lavallée et Richard Morrissette



Développement économique Pierre-De Saurel accueille un nouveau membre sur son CA

Vincent Lemoine, président exécutif d'Assurances Claude Lemoine inc., a été élu administrateur de Développement économique Pierre-De Saurel (DÉPS) le 19 avril dernier, lors de l'assemblée générale annuelle (AGA) de l'organisme.

Ce poste était vacant dans le CA. Deux membres terminaient leur mandat, soit Mario Fortin et Luc Tellier. Tous deux ont démontré leur intérêt à poursuivre leur implication au sein de l'organisme et ont été réélus pour un nouveau mandat.

Outre MM. Lemoine, Fortin et Tellier, le CA sera donc composé, pour l'année 2023, de Yan Parenteau (président), de Réjean Frenette (vice-président), de Mario Fortin (secrétaire-trésorier), de Raphaël Beauchemin (administrateur), de Chantal Cimon (administratrice), de Sylvain Dupuis (administrateur) et de Patrick Péloquin (administrateur).

Lors de l'AGA, l'équipe du DÉPS a aussi pu présenter aux membres du conseil d'administration le rapport annuel 2022 et soulever les objectifs de 2023.

« Je suis fier du rapport annuel présenté pour l'année 2022. L'année 2023 s'annonce



Le conseil d'administration de Développement économique Pierre-De Saurel est composé de neuf membres issus de la communauté d'affaires et politique de la région.

Photos gracieuseté

une belle année pour l'organisation et nous avons un CA qui est prêt à s'engager et à supporter l'enthousiasme et le dévouement de l'équipe sous la direction de David Plasse », souligne le président Yan Parenteau.

Pour consulter le rapport annuel 2022, il faut se rendre au <https://depsregion.com> J.-P.M.



Spécialement conçu pour vous !



Notre passion... nous la partageons !

CONCEPTION ET RÉALISATION D'AMÉNAGEMENT PAYSAGER 450 742-5896 PAYSAGISTE-ST-PIERRE.COM

226038



L'ARTERRE
Accompagner · Jumeler

Votre service de maillage pour faciliter l'accès au monde agricole



Propriétaire

Vous êtes propriétaire ?
Vous disposez de parcelles ou d'actifs disponibles pour la relève ou encore vous souhaitez transférer ou louer votre ferme ?



Aspirant-agriculteur

Vous projetez vous établir en agriculture ?
Vous recherchez une terre ou une ferme pour développer votre projet ?

Agente de maillage :
Amélie Tremblay : 450 774-3141, poste 3144
atremblay@arterre.ca

arterre.ca

Hausse du salaire minimum

Des gestionnaires de la région composent avec cette augmentation historique

Alexandre Brouillard | Les 2 Rives

Le 1^{er} mai dernier, le salaire minimum a augmenté de 1 \$ au Québec, une des plus grosses hausses de l'histoire de la province. Devant le fait accompli, des gestionnaires de la région doivent sortir leur calculatrice pour s'assurer que leur commerce demeure rentable.

Les travailleurs payés au salaire minimum ont donc vu leur rémunération passer à 15,25 \$ de l'heure. Une décision annoncée par le ministre du Travail, Jean Boulet, en janvier dernier, qui a touché environ 298 900 salariés québécois, selon le gouvernement.

Bien que cette décision ait été prise pour améliorer le sort de nombreux salariés, elle engendre déjà plusieurs dépenses supplémentaires à des gestionnaires de la région.

Le propriétaire du Cinéma St-Laurent, Guillaume Venne, le directeur général du restaurant Le Belvédère, Éric Bernier, et la propriétaire de l'épicerie Provigo, Karine Bouchard, sont du lot. Ils s'entendent tous à dire qu'il s'agit d'un enjeu important pour

leur commerce respectif. « C'est certain que ça va augmenter considérablement la masse salariale! C'est l'une des plus grosses augmentations salariales faites au Québec dans les dernières années. On doit compter serré parce que les cinémas ont été fermés longtemps durant la pandémie, ça n'avait pas été facile », explique Guillaume Venne, qui engage 15 employés au cinéma de Sorel-Tracy. Il possède en tout six salles au Québec.

Concernant les salariés rémunérés au pourboire, le salaire minimum payable est dorénavant de 12,20 \$ de l'heure, soit une hausse de 0,80 \$. Pour Éric Bernier, cette hausse n'est pas anodine. « Je dois jongler avec tout ça parce que ça impacte tous mes employés », confie-t-il.

Du côté de Karine Bouchard, cette hausse a un énorme impact sur ses finances. « On doit refaire des calculs en tant que propriétaires, mais je crois que c'est une bonne chose, surtout pour motiver les jeunes », soutient-elle.

Des solutions différentes

Du côté du Cinéma St-Laurent, comme plusieurs autres gestionnaires, Guillaume Venne

songe à augmenter ses tarifs. « Ça fait deux ans qu'ils sont pareils. Et avec la hausse du salaire minimum et l'inflation, on va devoir s'ajuster », explique-t-il.

Au restaurant Le Belvédère, la situation passe entre autres par l'implantation d'une échelle salariale qui tiendra compte du salaire minimum. « On va aussi avoir des augmentations au rendement, selon l'atteinte de certains objectifs. Il y aura des évaluations aux six mois. C'est important pour responsabiliser les employés. Ils se sentent ainsi impliqués et c'est important pour les garder avec nous », détaille Éric Bernier.

Malgré la charge de travail administratif que cette hausse représente pour son épicerie, Karine Bouchard espère qu'elle incitera les employés à demeurer à l'emploi du Provigo. Elle ose croire que certains employés réfléchiront deux fois avant de quitter un emploi au salaire minimum qu'ils apprécient pour un autre travail à 17 \$ ou 18 \$ de l'heure.

« En plus, nous avons un nouveau programme de fidélisation. Tous nos employés et leur famille ont un 10 % de rabais sur la facture totale de leur épicerie. Jumelé à la



La propriétaire du Provigo, Karine Bouchard, voit d'un bon œil l'augmentation importante du salaire minimum.

Photo Pascal Cournoyer | Les 2 Rives ©

hausse du salaire minimum, j'espère que le roulement d'employés diminuera », mentionne la propriétaire du Provigo.

POUR VOS RENDEZ-VOUS D'AFFAIRES
Idéal pour les groupes

- Terrasse
- Commande pour emporter
- Service à la table

LES TIRE BOUCHONS

RESTO-BAR LES TIRE BOUCHONS

Accepté les réservations
Réservation non obligatoire

82 RUE DU ROI, SOREL-TRACY
RÉSERVATION 450.855.3473

226400

Appel à tous les parents!

Connaître les frais de garde d'enfants que vous pouvez déduire ou non dans vos déclarations de revenus vous permet d'en tirer le maximum.

De plus, n'oubliez pas de mettre à profit votre remboursement d'impôt en l'investissant dans un REEE, un REER ou un CELI afin de rester sur la bonne voie pour atteindre vos objectifs financiers!

BENOIT & LÉO THÉROUX INC.
CABINET EN ASSURANCE DE PERSONNES & SERVICES FINANCIERS

76, rue du Roi, Sorel-Tracy (Québec) J3P 4M8
Bur.: (450) 743-0035, poste 24 / 1-800-563-0035
benoit.theroux@bltheroux.qc.ca | cabinet@bltheroux.qc.ca | www.bltheroux.qc.ca

226404

Depuis 2000, la SPIST développe des infrastructures industrielles pour accueillir des entreprises, favoriser leur croissance et générer de la création d'emplois.

La SPIST vise à doter Sorel-Tracy de ressources immobilières et maritimes essentielles au plein développement industriel et économique.

NOS INSTALLATIONS



1500 rue de la Marine
usine 55 234 pi2 à louer



Édifice Sylvain-Simard,
1605 rue de la Marine
usine 55 234 pi2 à louer



Édifice Alain-Goulet,
1800 Émile-Bernard
1400 pi2, bureaux à louer

CONTACTEZ-NOUS
spisoreltracy.com
450 780-2324 ou
450 742-5933, poste 233

SPIST
Société des parcs industriels
SOREL-TRACY

Affaires - Mardi 9 mai 2023 - Les 2 Rives - 69

226072

Travaux estivaux au centre-ville de Sorel-Tracy

La Ville annoncera un plan d'action majeur pour soutenir les commerçants

Alexandre Brouillard | Les 2 Rives

Annoncés l'été dernier, les travaux d'aqueduc et d'égout prévus sur les rues du Prince et Augusta au centre-ville débiteront dans les prochains jours. Désirant épauler les commerçants, la Ville de Sorel-Tracy annoncera sous peu un plan d'action sans précédent.

« C'est fort ce qu'on va proposer pour les commerçants! En fait, je suis prêt à dire que c'est le plus grand soutien de l'histoire de la Ville de Sorel-Tracy envers les commerçants de son centre-ville », lance avec confiance le maire de Sorel-Tracy, Patrick Pélouquin.

Bien qu'il soit encore trop tôt pour dévoiler les mesures qui seront mises en place, le maire parle du bout des lèvres d'incitatifs qui pousseront les gens à consommer au centre-ville, que ce soit dans les commerces ou les restaurants.

Le directeur du Service des communications de la Ville, Dominic Brassard, précise qu'une campagne de promotion est actuellement en développement. « L'idée est de soutenir l'achalandage, confie-t-il. On le fait avec la collaboration des commerçants et en fonction de leurs besoins. [...] Le centre-ville doit devenir incontournable pendant et après les travaux. »

Malgré le peu de détails dévoilés, le maire assure avoir confiance aux mesures qui seront adoptées. « On va être extrêmement dynamique, soutient-il. On est quand même fébrile. On sent qu'on va construire quelque chose qui va devenir un milieu de vie intéressant. »

Du point de vue administratif, un comité restreint composé de représentants désignés par les commerçants du centre-ville a été mis sur pied et a déjà rencontré des employés de la Ville à plusieurs reprises. Alors que le processus d'appel d'offres s'est



La plan de la rue du Prince, au coin de la rue George. Photo gracieuseté

terminé le 1^{er} mai, le contrat des travaux devrait être octroyé lors de la séance du 15 mai. Les travaux devraient débiter entre le 1^{er} et le 15 juin. La compagnie retenue aura 20 semaines pour réaliser les travaux.

Modérer les inquiétudes

En septembre 2022, lors de l'annonce desdits travaux, plusieurs commerçants avaient soulevé des inquiétudes. En novembre 2022, la Chambre de commerce et d'industrie de Sorel-Tracy (CCIST) avait organisé une rencontre avec une trentaine de commerçants. Cette réunion avait permis d'apprendre qu'ils s'inquiétaient surtout pour les coupures de services (eau, gaz, électricité), les livraisons des fournisseurs, la collecte des ordures,

l'accès aux commerces en tout temps, la baisse d'achalandage, l'absence de terrasses et le tracé d'accès au centre-ville.

À quelques jours de l'annonce de la campagne, Patrick Pélouquin se veut rassurant. « Le changement amène toujours des craintes. [...] On sait que les travaux seront encadrés. On s'assure que les rues ne seront pas éventrées de Augusta jusqu'à Charlotte. Les travaux seront par phases et les rues seront toujours accessibles. »

Des annonces se tiendront en mai et en juin pour dévoiler les différentes mesures d'atténuation. Au moment d'écrire ces lignes, la date exacte n'avait pas encore été dévoilée. « C'est un travail d'équipe avec la Chambre de commerce et les commerçants. Ce qu'on

est en train de mettre en place, on innove pas à peu près », soutient Dominic Brassard.

Un premier mandat pour le nouveau Bureau de consultation publique

La vaste campagne qui sera lancée entre autres par la Ville de Sorel-Tracy sera le premier mandat du nouveau Bureau de consultation publique et de sa cheffe, Maude Pélouquin.

Durant toute la durée des travaux, elle sera le lien entre la Ville, les commerçants et l'entrepreneur responsable des travaux.

« Quand les commerçants auront une question, ils sauront qui aller voir et ils auront une réponse immédiatement », soutient Patrick Pélouquin.

La CCIST agira comme courroie de transmission durant le chantier

Alexandre Brouillard | Les 2 Rives

Alors que la cure de jouvence des rues du Prince et Augusta au centre-ville de Sorel-Tracy est un passage obligé, la Chambre de commerce et d'industrie de Sorel-Tracy (CCIST) sera présente durant la durée des travaux pour accompagner les commerçants et travaillera avec la Ville pour en diminuer les impacts négatifs.

Tout comme la Ville de Sorel-Tracy, le directeur général de la CCIST, Luc Martel, est tenu au silence d'ici l'annonce officielle du plan d'action visant à aider les commerçants du centre-ville durant les travaux d'aqueduc et d'égout. Il parle néanmoins de mesures d'atténuation, de soutien, de communication, de programmation et d'attraction.

« On a fait le tour du Québec et on s'est inspiré de plein d'autres villes qui ont fait face aux mêmes enjeux, mentionne-t-il. On est en train de mettre en place des choses

pour cet été qui vont perdurer dans le temps. Au final, ce serait drôle d'avoir une année record d'achalandage en période de construction [rires]. »

Luc Martel compare la situation à une visite chez le dentiste. « On n'a pas le choix d'y aller, mais après, ça va aller mieux », lance-t-il avec humour. Optimiste face aux travaux, il soutient que le centre-ville avait besoin d'amour, et qu'au final, la revitalisation sera bénéfique pour tous.

Penser positivement

Luc Martel ne s'en cache pas : les 20 semaines que dureront les travaux causent encore bien du stress à plusieurs commerçants. « C'est sûr que certains sont inquiets, admet-il. L'important, c'est qu'on soit prêts et que les commerçants qui ont des inquiétudes puissent trouver des réponses rapidement. »

Si des commerçants éprouvent quelques inquiétudes, ils pourront en tout

temps contacter Maude Pélouquin, cheffe de service du Bureau de consultation publique de la Ville de Sorel-Tracy ou même le comité permanent de commerçants du centre-ville chapeauté par la Chambre. « Le Comité a pour mandat de veiller à la défense des droits et intérêts des commerçants du centre-ville », précise le directeur général de la CCIST.

Luc Martel assure que la CCIST et la Ville ne prennent pas les inquiétudes des commerçants à la légère. « On est sensible à leur réalité et on ne les laissera pas tomber », lance-t-il.

Ce dernier mentionne que le plan d'action permettra de diminuer les effets négatifs et augmentera les effets positifs des travaux. « Tout ça pour qu'on sorte gagnant de la période de travaux et que le résultat en vaille la peine. Une fois que tu sors de chez le dentiste avec de belles dents droites, tu es content », conclut-il avec la même analogie.



Le directeur général de la Chambre de commerce et d'industrie de Sorel-Tracy, Luc Martel, est prêt pour le début de travaux au centre-ville.

Photo Alexandre Brouillard | Les 2 Rives ©

La nouvelle directrice générale de Tourisme Région Sorel-Tracy prône la collaboration

Rachel Gauthier | Les 2 Rives

En poste depuis le 9 janvier dernier, la nouvelle directrice générale de Tourisme Région Sorel-Tracy, Marie-Josée Picard, souhaite collaborer avec tous les acteurs du milieu touristique et incorporer quelques nouveautés à son image.

Pendant les 28 dernières années, Marie-Josée Picard a œuvré au sein de l'entreprise Croisière AML. Elle a su gravir les échelons en commençant à la vente des billets pour finir en tant que directrice des ventes provinciales. À la suite d'une année sabbatique, où elle a vécu sur son bateau avec son conjoint en voyageant du lac Champlain jusqu'aux Bahamas, M^{me} Picard a décidé de délaisser son poste à Montréal pour relever le défi de Tourisme Région Sorel-Tracy dans sa ville natale.

« Pour moi, c'est un *fit* naturel de revenir ici, de travailler en tourisme et pour ma région. Donc, je vais essayer de mettre à profit tout ce que j'ai appris pendant les 28 années chez Croisières AML et tout ce que la vie m'a appris aussi en voyageant parce que j'ai beaucoup voyagé », déclare-t-elle.

Selon elle, sa prédécesseure Roxanne Dugas a réalisé un travail exemplaire. La nouvelle directrice générale suivra d'abord les pas de cette dernière, puis, après un an, elle fera un bilan et saura les idées qu'elle désire mettre en application. « Mais, c'est certain qu'il y a des choses qui vont changer parce qu'on n'a pas la même personnalité ni le même bagage », soutient-elle.

D'ailleurs, elle a déjà identifié deux objectifs. Le premier est de redonner la fierté soreloise aux Sorelois vis-à-vis des attraits et de la beauté qui les entourent. Le deuxième concerne l'agrotourisme. Elle souhaite développer le côté agrotouristique pour en faire un circuit.

Avec une carrière en croisière, une année sabbatique sur l'eau et un retour à Sorel-Tracy, M^{me} Picard avoue avoir une passion pour l'eau. Elle croit d'ailleurs qu'il s'agit d'un des plus beaux attraits de la région en raison de la facilité avec laquelle il est possible de se rendre sur l'eau et de l'accessibilité des îles.

De plus, la directrice générale croit qu'une de ses forces est de savoir favoriser le travail d'équipe. « Je suis une bonne rassembleuse. J'aimerais beaucoup que les attraits travaillent de plus en plus en concert. C'est ce que je vais essayer aussi d'apporter pour la région », dévoile-t-elle.



La nouvelle directrice générale de Tourisme Région Sorel-Tracy, Marie-Josée Picard, mentionne avoir reçu un accueil exceptionnel de la part de tous ses membres depuis son entrée en fonction, le 9 janvier dernier. Photo Rachel Gauthier | Les 2 Rives ©

Été 2023

Pour la prochaine saison estivale, Marie-Josée Picard est très positive. Elle souligne que le milieu touristique de la région est mobilisé et excité. La COVID-19 n'est plus dans les discussions et la pénurie de main-d'œuvre n'en fait pas partie non plus

pour le moment. « Il y a plein de nouveautés qui s'annoncent pour la prochaine saison et je pense que ça va rendre la saison drôlement plus excitante », conclut-elle, en donnant en exemple l'arrivée du Théâtre de Massueville et la nouvelle programmation de Statera.

226296

Les **2 Rives**

LES 2 RIVES, FIERS INSTIGATEURS DU GALA DEPUIS 1986

FÉLICITATIONS À TOUS LES LAURÉATS ET NOMMÉS



Marcel Rainville
Directeur général



Jean-Philippe Morin
Directeur de l'information



Alexandre Brouillard
Journaliste



Rachel Gauthier
Journaliste



Louise Grégoire-Racicot
Chroniqueuse



Denis Marlon
Chroniqueur



Pascal Cournoyer
Photographe



Gilles Marcotte
Caricaturiste



Carole Pettigrew
Publicitaire



Kévin Arseneault
Publicitaire



Mélissa Giard
Coordonnatrice



Marie-Pier Robidoux
Coordonnatrice

58, rue Charlotte, Sorel-Tracy | 450 742-9408 | www.les2rives.com



Vision commune et innovation

La Maison Riviera accueille une nouvelle directrice générale

Rachel Gauthier | Les 2 Rives

La nouvelle directrice générale de la Maison Riviera, Émilie Laurin, désire avant tout s'entendre avec ses équipes de travail sur une vision et une culture d'entreprise commune.

Depuis le mois de mars, Émilie Laurin est entrée en poste en tant que directrice générale chez la Maison Riviera, après avoir œuvré pendant plus de 15 ans dans les produits laitiers. Occupant ses nouvelles fonctions depuis peu, elle dévoile vouloir d'abord créer une vision commune avec ses collègues de travail en se mobilisant vers un but commun. Ultimement, la directrice générale aimerait créer une responsabilisation et un sentiment d'appartenance chez les employés pour la réalisation de leurs objectifs d'entreprise.

M^{me} Laurin confie avoir « carte blanche » de la part d'Alsace Lait en ce qui concerne l'évolution de l'organisation. Rappelons qu'en 2021, l'entreprise Laiterie Chalifoux et sa marque Maison Riviera avaient été vendues à la Coopérative française Alsace Lait. Elle succède donc à Frédéric Madon qui n'est plus actif au sein des deux entreprises, Alsace Lait et Maison Riviera.

« Pour l'instant, l'objectif, c'est vraiment de se focaliser sur la mise en route d'une cul-

ture d'entreprise où on va travailler sur l'humain et sur la culture d'innovation pérenne », soutient-elle, en insistant sur le fait qu'elle désire rassembler tout le monde autour de la même vision.

Soulignons que malgré le changement de direction, l'entreprise conserve ses travailleurs, son usine sur le boulevard Fiset et son siège social à Varennes.

Expansion et créativité

Les marchés visés par l'entreprise diffèrent en fonction des produits. Le lait a une portée plus régionale. M^{me} Laurin ne croit pas aller se battre contre des multinationales avec ce produit. Cependant, les ambitions sont plus hautes au niveau des produits véganes, du parmesan ou du yogourt. M^{me} Laurin affirme que la Maison Riviera se situe sur le plan national avec ces derniers.

Selon la directrice générale, il faut donc prendre conscience des opportunités de croissance et s'orienter sur celles qui fonctionnent avec la vision choisie.

« Ma force a été d'innover dans le domaine agroalimentaire. J'ai occupé des postes de haut niveau comme vice-présidente innovation chez Agropur et chez Nature's Touch. Donc, j'ai évidemment un penchant et un amour pour les nouveaux produits. Riviera innove depuis 100 ans et plus, on le sait! Donc,



Émilie Laurin est la nouvelle directrice générale de la Maison Riviera. Photo Rachel Gauthier | Les 2 Rives ©

pour moi, c'est une belle continuation pour poursuivre cette passion-là », déclare M^{me} Laurin.

Besoin de main-d'œuvre

La Maison Riviera manque de personnel comme beaucoup d'entreprises. M^{me} Laurin croit que les conditions de travail et le senti-

ment d'appartenance des employés sauront en intéresser plusieurs. « C'est une page d'histoire qu'on veut continuer à écrire. [...] On a besoin de gens qui vont venir nous aider à produire nos produits de qualité. On a beaucoup de gens qui sont ici depuis longtemps, mais on a effectivement besoin de renfort dans l'usine », conclut Émilie Laurin.

FIER PARTENAIRE DE VOS VIES DEPUIS 1947

René

RÉSIDENTIEL | COMMERCIAL | HÔTELIER | INSTITUTIONNEL | HOSPITALIER

Nos matelas font rêver.

auLit

Distributeur des produits **René**

SOREL | 375, RUE DU COLLÈGE
450 742-7556
BOUTIQUE AULIT.CA | Suivez-nous sur

La journée vous appartient

226395

SERVICE

MOBILE
PEU IMPORTE
OÙ VOUS ÊTES

SPÉCIALITÉS
Moteur diesel | Réparation de camion et remorque
Service de diagnostic moteur | Machinerie lourde | Entretien préventif
Service mobile de réparation sur appel d'urgence

DES PRÉS
MÉCANIQUE MOBILE INC.

40
ans

3275, rue des Chantiers, local 4-5
Sorel-Tracy (Québec) J3R 0E1
Téléphone : **450 746-3871 / 24h**
Courriel : atelier@despresmecanique.ca
www.despresmecanique.ca

226369

PLOMBERIE SEDNA

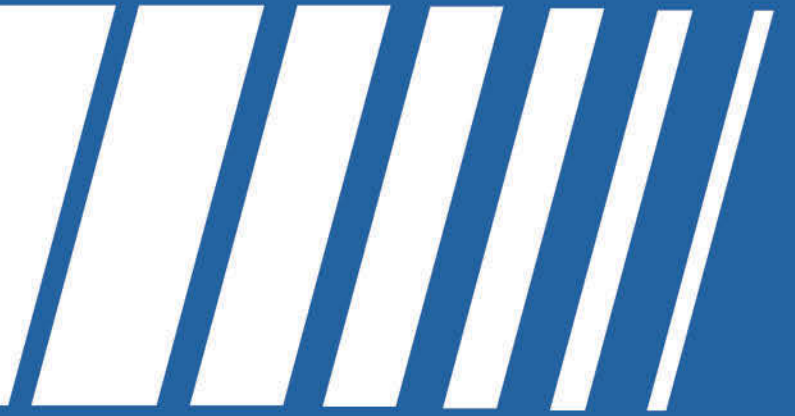

**Construction et rénovation
Service de remplacement d'appareils
Résidentiel et commercial**



438 525-2425
info@plomberiesedna.com
plomberiesedna.com
RBQ : 5814 - 3934 - 01

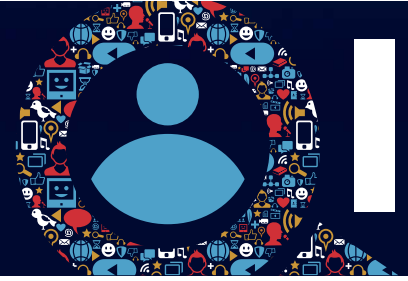

L'intégration de personnes handicapées au travail de plus en plus en vogue

Jean-Philippe Morin | Les 2 Rives

Une centaine de personnes par année font appel aux services du SDEM SEMO Montérégie au bureau de Sorel-Tracy, un signe que l'intégration au travail de personnes handicapées est de plus en plus fréquente.

Le SDEM SEMO Montérégie a pour objectif d'aider une personne handicapée à intégrer le marché du travail, que ce soit pour un emploi régulier ou étudiant.

Selon l'agente de communication et de liaison Christine Larrivée, les cibles n'arrêtent pas d'augmenter au SDEM SEMO Montérégie. Seulement à Sorel-Tracy, 101 personnes ont fait appel à l'organisation pour le volet emploi du 1^{er} juillet 2021 au 30 juin 2022, que ce soit pour l'accès ou le maintien à l'emploi.

« La pandémie a joué un peu dans les statistiques, mais nos besoins sont croissants. On reçoit des appels d'employeurs chaque semaine, alors qu'avant, on devait en recevoir un par semaine. Souvent, ceux qui

appellent ont six, sept ou huit postes à combler », indique M^{me} Larrivée.

Cette dernière invite d'ailleurs les employeurs à faire appel à leurs services, même si la saison estivale est débutée pour plusieurs d'entre eux. « On invite les employeurs à nous appeler s'ils ont besoin de main-d'œuvre. On peut inscrire leurs offres d'emploi sur notre site Web, ce qui démontre leur ouverture à accueillir une clientèle handicapée », mentionne-t-elle.

Christine Larrivée tient d'ailleurs à rassurer les employeurs : le SDEM SEMO est là pour accompagner autant l'employé que l'employeur. « Nous offrons un accompagnement sur mesure selon les besoins des deux parties. Nos services vont de la rédaction du CV et de la préparation à l'entrevue jusqu'à l'accompagnement à l'entrevue et à l'intégration dans son milieu de travail. Nous offrons aussi des outils à l'employeur. »

Plusieurs atouts

Embaucher une personne handicapée dans son équipe comporte plusieurs avantages, insiste l'agente de communication et de

liaison du SDEM SEMO Montérégie. « C'est une clientèle qui présente de grandes forces, dont l'assiduité et la fidélité... Deux forces qui ont tendance à se faire plus rares. C'est pourquoi les employeurs n'hésitent pas à faire appel à leurs services », avance Christine Larrivée.

L'organisme aide toute personne ayant un handicap, que ce soit physique, intellectuel ou en santé mentale, dont le trouble du spectre de l'autisme. Environ la moitié de la clientèle a une comorbidité, c'est-à-dire qu'elle présente deux diagnostics.

« On place quand même beaucoup les employés dans des postes de journaliers, en entretien ménager ou dans le domaine de la restauration, qui sont des domaines avec des besoins criants. Ce sont aussi des emplois plus routiniers, mais qui plaisent à ce type de clientèle. On a aussi un autre 50 % qui a son diplôme d'études secondaires et qui peut occuper des emplois plus diversifiés et moins routiniers », conclut-elle.

Pour joindre le SDEM SEMO Montérégie, on peut appeler au 1-800-646-6096 ou se rendre au www.sdem-semb.org.



Une centaine de personnes handicapées sont intégrées ou maintenues en emploi à Sorel-Tracy grâce aux services du SDEM SEMO Montérégie. Photo gracieuseté

MAISON

RIVIERA

ON RECRUTE !

- + DE 100 ANS D'ACTIVITÉ
- ÉQUIPE DYNAMIQUE

- PRODUITS DE QUALITÉ
- POSSIBILITÉS D'ÉVOLUTION

CONSULTEZ LES POSTES À COMBLER EN SCANNANT LE CODE QR OU VISITEZ JOBILICO.COM

PORTES OUVERTES !

JEUDI 11 MAI
13 H OU 15 H 30

MERCREDI 17 MAI
13 H OU 15 H 30

1049, BOUL. FISET, SOREL-TRACY

INSCRIVEZ-VOUS À UNE PLAGE HORAIRES
PAR TEXTE AU **1-450-808-5547**

Je choisis ArcelorMittal !

Choisir de travailler chez **ArcelorMittal Produits longs Canada**, c'est produire

Des aciers meilleurs pour la planète et ses habitants,

de façon sécuritaire, en accord avec nos valeurs de santé-sécurité, de qualité, de développement durable et de leadership.

Contrecoeur - Longueuil - Montréal - Hamilton

construisezvotremonde.ca



Malgré une légère baisse d'achalandage pour ses services

Les jeunes sont au rendez-vous, selon le CJE Pierre-De Saurel

Jean-Philippe Morin | Les 2 Rives

En cette période de recherche d'emplois estivaux, le Carrefour jeunesse-emploi (CJE) Pierre-De Saurel reçoit plusieurs adolescents ou jeunes adultes dans ses bureaux. Malgré la pénurie de main-d'œuvre, ils sont encore nombreux à venir chercher des conseils en vue de l'obtention d'un emploi.

« C'est sûr qu'il y a eu une baisse au niveau de l'achalandage au CJE à cause de la COVID. On faisait des rencontres au téléphone ou par Teams et ça a pris un certain temps avant que ça redevienne comme avant. Depuis septembre 2022, les jeunes sont de retour, prennent des rendez-vous et viennent nous rencontrer pour de l'aide dans leur recherche d'emploi », explique la conseillère en emploi au CJE, Sylvie Chalifoux.

Même dans un contexte de pénurie de main-d'œuvre, où les choix d'emploi sont plus nombreux pour les jeunes, ils n'hésitent pas à demander conseil, assure M^{me} Chalifoux.

« Ils viennent nous voir parfois pour valider leur CV ou pour se pratiquer en entrevue. On cible avec eux des entreprises

en fonction de leurs intérêts et de leur choix de carrière. On voit souvent qu'ils préfèrent avoir un moins bon salaire, mais être placés dans un emploi qui va leur servir pour le futur. Par exemple, un futur enseignant peut aller dans un camp de jour. »

Les conseils peuvent varier en fonction de la clientèle. Par exemple, pour un élève de troisième secondaire qui recherche un premier boulot, le CJE pourrait cibler une entreprise plus près de chez lui, facilement accessible à vélo.

« Est-ce que le jeune est sociable? Aime-t-il mieux le service à la clientèle ou est-il plus manuel? On y va en fonction de son intérêt, et étant en contexte de pénurie de main-d'œuvre, il a plus de choix qu'avant », ajoute la conseillère en emploi du CJE.

Des changements

Sylvie Chalifoux travaille depuis une quinzaine d'années comme conseillère en emploi, dont sept au CJE. Elle a vu plusieurs changements au fil des années.

« Avant, il fallait un CV impeccable, être très performant en entrevue. Aujourd'hui, c'est plus : "es-tu prêt à commencer demain?" (rires) Malgré ça, les jeunes viennent encore nous voir. La clientèle

pose plus de questions et veut valider plus d'informations », constate-t-elle.

Un autre changement à travers les années est l'abondance de travail donné aux jeunes en raison de la pénurie de main-d'œuvre.

« J'ai remarqué que souvent, des employeurs vont donner plus d'heures que prévu aux étudiants par manque de main-d'œuvre. Aussi, ils peuvent prendre moins de temps pour leur montrer le travail à faire. Notre rôle est aussi de sensibiliser les jeunes à ça. Si tu as 14, 15, 16 ans, on va t'expliquer les bases de la Loi sur les normes du travail, comme les abus à dénoncer. C'est important de bien les outiller », soutient M^{me} Chalifoux.

La conseillère en emploi donne d'ailleurs des ateliers dans des classes de troisième secondaire dans le cadre du cours Projet personnel d'orientation (PPO).

« Je leur demande de lever la main s'ils travaillent et dans 95 % des cas, ils la lèvent. C'est parfois 10 heures par semaine, mais j'ai vu des 15, 20 et même 25 heures. La pénurie est tellement présente que ça peut faire décrocher des jeunes et le marché de l'emploi devient alléchant pour eux. Il faut faire attention à ça aussi », conclut-elle.

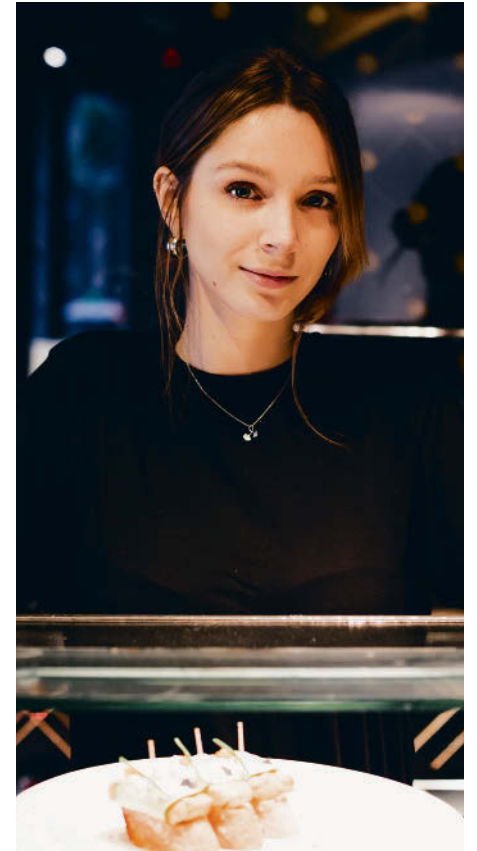

Les jeunes vont encore demander des conseils aux professionnels du CJE Pierre-De Saurel afin d'être outillés pour dénicher un emploi d'été, et ce, malgré le contexte de pénurie de main-d'œuvre. Photo freepik.com



VOTRE PARTENAIRE D'AIDE AU RECRUTEMENT!

- Diffusion d'offres d'emploi
- Coordination d'activités de recrutement (conférences, speed-jobbing, foires de recrutement)
- Organisation de visites d'entreprises

L'Orienthèque
CENTRE D'ORIENTATION
ET SERVICES D'INTÉGRATION
DE LA MAIN-D'ŒUVRE

VISITEZ NOTRE
SITE WEB
ORIENTHEQUE.CA

LAURY-EVE BERGER
Conseillère aux entreprises
entreprises@orientheque.ca • 450 730-0181, poste 112

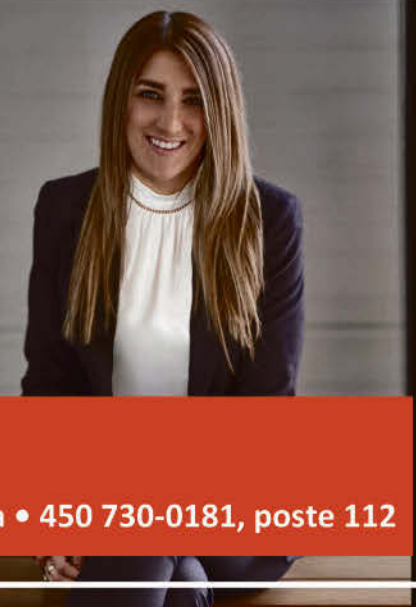

Pénurie et rétention de la main-d'œuvre

Des entreprises et commerces d'ici vivent des réalités différentes

Alexandre Brouillard | Les 2 Rives

Les rôles semblent s'être inversés entre employeurs et employés. Il n'y a pas si longtemps, les candidats se bousculaient aux portes des entreprises pour être engagés. Maintenant, les entreprises doivent innover pour attirer les candidats et travailler en amont pour les retenir.

Bien malin sera l'employeur qui pourra expliquer explicitement ce revirement de situation. Quoi qu'il en soit, pour obtenir le pouls de la situation, notre journaliste est allé à la rencontre de quatre employeurs de la région qui possèdent plusieurs années d'expérience en gestion d'employés.

Tous issus de domaines différents (usine, entreprise de service, épicerie, restaurant), ils vivent des défis distincts concernant leurs employés.

Rio Tinto Fer et Titane (RTFT) : le salaire ne dicte plus tout

À une certaine époque, Rio Tinto Fer et Titane (RTFT) recevait des candidatures en grande quantité. Annie-Pier Chapdelaine, partenaire d'affaires ressources humaines (RH) chez RTFT, se souvient de ce passé pas



Annie-Pier Chapdelaine travaille chez Rio Tinto Fer et Titane (RTFT) depuis 12 ans. Photo gracieuse

si lointain. Maintenant, son équipe et elle doivent multiplier les stratagèmes pour trouver et embaucher de nouveaux candidats, que ce soit pour des emplois spécialisés, journaliers ou étudiants.

« Nos offres d'emploi doivent être plus personnalisées qu'avant, admet celle qui travaille chez RTFT depuis 12 ans. [...] *Le one size fit all* ne fait plus. On doit s'adapter à eux, sinon on n'arrive pas à les recruter. »

Malgré tout, elle affirme que les embauches vont bon train à l'usine de Sorel-Tracy.

Entre autres grâce à une stratégie évolutive mise sur pied dans la dernière année pour attirer et retenir les employés. « On met plus d'importance sur le "comment" pour attirer les candidats. Ensuite, on s'intéresse à la rétention pour qu'ils fassent une longue et belle carrière ici », détaille la spécialiste RH.

Dans les dernières années, Annie-Pier Chapdelaine a noté un changement de motivations chez les candidats. Alors que certains étaient jadis plus motivés par le salaire, plusieurs sont dorénavant plus intéressés par les conditions de travail et leur épanouissement dans l'entreprise. Les nouvelles stratégies d'embauche de RTFT sont donc conçues pour répondre à ce changement.

« De plus en plus de gens veulent évoluer au sein de l'entreprise. Ce n'était pas un discours qu'on entendait auparavant. Ils veulent être écoutés, reconnus et impliqués, mais surtout considérés. Il y a une volonté de faire partie de la solution », détaille la spécialiste RH.

C'est pourquoi RTFT s'est positionné différemment pour développer une expérience « employé ». L'entreprise dénote ainsi un taux de roulement plus faible. « Au-delà de statistiques, on s'intéresse à eux. On parle de plein potentiel, d'écoute, etc. Pour qu'ils se sentent bien », ajoute M^{me} Chapdelaine.



Guillaume Venne a acheté le cinéma de Sorel-Tracy en 1997. Photo Pascal Cournoyer | Les 2 Rives ©

Reconnu pour offrir de bons salaires, bien au-dessus du minimum imposé par l'État, RTFT recevait auparavant plusieurs curriculum vitae d'étudiants désirant obtenir un emploi estival. Tout comme pour les autres postes, la tendance s'est inversée. « L'industrie métallurgique n'est pas très sexy pour les employés permanents et étudiants, admet Annie-Pier Chapdelaine. [...] Avant, par notre bonne réputation, on les

VENEZ FAIRE PARTIE DE LA FAMILLE



Avec WiFi

Studios tout inclus disponibles

1^{er} MOIS GRATUIT

au Marquis de Tracy 2
Contactez-nous pour tous les détails et pour réserver votre visite!

Une offre unique dans la région !

UN EMPLOI STIMULANT
VOUS ATTEND AU MARQUIS SOREL-TRACY

- Cuisine
- Salle à manger
- Entretien ménager
- Soins aux bénéficiaires

Conditions de travail avantageuses

Faites parvenir votre CV par courriel à : info@marquisdetracy.com ou par la poste au : 7075, av. Du Major-Beaudet, Sorel-Tracy (Qc) J3R 5R2

Marquis de Tracy

MARQUIS DE TRACY 1 LOCATION : 450 881-1031
450 742-9555
7075, av. Du Major-Beaudet, Sorel-Tracy (Qc) J3R 5R2

MARQUIS DE TRACY 2
450 746-9229
8200, rue Industrielle, Sorel-Tracy (Qc) J3R 5R2

info@marquisdetracy.com | marquisdetracy.com

attirait facilement. Maintenant, on doit travailler plus fort. »

Bien que les postes étudiants soient tous pourvus pour l'été 2023, RTFT a dû revoir sa stratégie pour y arriver. « On est présent plus tôt que tard dans les écoles. On doit aller les chercher et les motiver. Après, on s'assure de les conserver pour deux ou trois étés », explique M^{me} Chapdelaine.

Selon elle, les jeunes étudiants d'aujourd'hui sont moins attirés par le salaire, mais plutôt par des horaires stables et de bonnes conditions de travail. « C'est encourageant de voir les nouvelles générations avoir des motivations et la volonté de faire partie d'un projet », conclut-elle.

Cinéma Saint-Laurent : prioriser l'ambiance au travail

Guillaume Venne est propriétaire de six cinémas au Québec, dont celui de Sorel-Tracy depuis 1997. Des employés, il en a vu passer. Mais, depuis quelque temps, il reçoit moins de curriculum vitae.

« C'est sûr qu'on reçoit moins de CV qu'avant, admet-il. Ce n'est pas seulement la COVID-19. C'est une multitude de facteurs. »

La majorité de ses employés sont des étudiants âgés de 16 et 20 ans qui travaillent au cinéma quelques années durant leurs études. Il y a donc un certain roulement d'employés. Guillaume Venne et son équipe parviennent bon an mal an à pourvoir l'ensemble des postes.

« On considère que travailler au cinéma est un emploi assez positif. Ce n'est pas trop demandant physiquement et les horaires sont agréables », soutient-il.

Récemment, Guillaume Venne a remarqué un changement de priorités chez les jeunes. Il note que les jeunes cherchent davantage une bonne ambiance, une équipe de collègues agréables et un horaire adapté à leur mode de vie plutôt qu'un salaire élevé.

« Ils cherchent une belle gang, précise-t-il. On essaie donc de donner notre maximum pour y parvenir. C'est un enjeu plus important qu'avant. Mais au cinéma, ça a toujours été une prérogative que l'ambiance à l'interne soit priorisée. »

Provigo : concilier pour conserver

Karine Bouchard est propriétaire de l'épicerie Provigo à Sorel-Tracy depuis novembre 2020. Elle a auparavant occupé différents



Karine Bouchard est propriétaire du Provigo sur la rue Victoria, à Sorel-Tracy, depuis novembre 2020.

Photo Pascal Cournoyer | Les 2 Rives ©

postes de gestion dans le monde de la boulangerie et de la restauration. Après huit ans d'expérience en gestion de personnel, elle assure que la situation a récemment changé.

« L'enjeu n'est pas tant un manque de CV, mais plutôt un roulement inhabituel d'employés. Le phénomène du *ghosting* est très présent. C'est-à-dire que les gens travaillent quelques journées et ne reviennent pas, sans jamais donner de nouvelles. »

Selon elle, les candidats sont au courant que plusieurs employeurs sont en recherche d'employés. « Ils savent qu'ils ont le gros bout du bâton. [...] Ils n'hésitent donc pas à changer d'emploi rapidement s'ils n'ont pas ce qu'ils veulent », soutient-elle.

Dans ses emplois précédents, M^{me} Bouchard sentait l'envie des candidats d'être embauchés et de conserver leur emploi. « Aujourd'hui, il y a tellement d'options que j'ai l'impression d'être moins prise au sérieux », mentionne-t-elle.

La situation est telle que lors des entretiens d'embauche, M^{me} Bouchard a le sentiment de devoir séduire les candidats. « En entrevue, c'est rendu l'employeur qui est en entretien. On marche sur des œufs parce que les candidats n'ont plus le sentiment d'urgence pour trouver un emploi », explique Karine Bouchard.

La femme de 38 ans mentionne que les candidats arrivent dorénavant en entrevue avec beaucoup d'exigences. « Par exemple, certains viennent mener leur CV en disant vouloir seulement travailler la semaine. Mais ça ne marche pas comme ça », explique-t-elle.



Éric Bernier est le directeur général du restaurant Le Belvédère depuis environ un an.

Photo Pascal Cournoyer | Les 2 Rives ©

Néanmoins, Karine Bouchard est conciliante et alterne les week-ends de travail pour ses employés. « Si je ne mets pas d'eau dans mon vin, je n'aurai pas d'employé », laisse-t-elle tomber.

La situation est aussi complexe avec ses employés étudiants. « Je dois ajuster leur horaire avec l'école, le sport et les activités. Je dois faire ça si je veux les garder à long terme », soutient-elle.

Ses efforts semblent porter fruit, alors que plusieurs employés restent en poste. Cet été, pour l'instant, il ne lui manque qu'une caissière. « Les employés sont fidèles en majorité. Je suis chanceuse parce que je sais que d'autres propriétaires vivent une réalité complètement différente », conclut Karine Bouchard.

Restaurant Le Belvédère : des employés fidèles sauvent la mise

Éric Bernier, le directeur général du restaurant Le Belvédère, touche du bois : jusqu'à présent l'établissement situé aux abords du fleuve Saint-Laurent parvient à combler ses postes. « Nous sommes particulièrement chanceux, admet-il d'emblée. Je crois qu'on a une bonne aura parce qu'on réussit à avoir le personnel nécessaire. Par contre, si un employé n'est pas disponible, on n'a pas de remplaçant. »

Il espère que son personnel actuel demeure fidèle parce qu'il ne reçoit pas beaucoup de nouvelles candidatures. « Le recrutement n'est pas facile, signale-t-il. La restauration, ce n'est pas un domaine qui fait envie. La plonge et la cuisine n'attirent pas beaucoup de gens. »

Éric Bernier ne remarque toutefois pas de différence concernant le nombre de can-

didatures reçues. Selon lui, le besoin de main-d'œuvre est aussi criant qu'il y a quelques années dans le monde de la restauration. « Ce n'est pas pire qu'avant! Si je pouvais donner de meilleurs salaires aux cuisiniers, j'aurais plus de CV. Mais une grande partie des restaurateurs n'est pas prête à faire le saut », mentionne-t-il.

Un des enjeux du restaurant est plutôt le roulement de personnel. Bien qu'il possède un noyau fidèle d'employés, le directeur général perd des travailleurs, souvent étudiants, après la saison estivale. « L'été et l'hiver, ce sont deux mondes différents. L'hiver, c'est plus tranquille au restaurant, et parfois, lorsque l'été arrive, des employés quittent parce que ça devient plus intense. Ils sont comme surpris », détaille-t-il.

Malgré tout, M. Bernier parvient à embaucher des jeunes pour la saison estivale. Ensuite, le défi est de les conserver le reste de l'année pour qu'ils travaillent quelques heures par semaine.

« Je réussis toujours à en conserver quelques-uns. Mais on n'est pas à l'abri du roulement de personnel », conclut-il.



1223, Montée de la Pomme d'Or, Contrecoeur

est présentement à la recherche de :

JOURNALIERS

Temps plein de jour (6 h à 15 h)

CHAUFFEUR Classe 1-3-5

Temps plein

Salaire selon expérience

Envoyez votre C.V.
Robert Gee
rgee@triumvirate.com
(journalier)
450 587-7038

Jérôme Legendre
jlegendre@triumvirate.com
(chauffeur)
514 602-6230

196374



Recherche

ANIMATEUR(TRICE)S

Salaire : 17,97\$/h
 Horaire : 7h15 à 16h45
 Débutant le 5 juin jusqu'au 2 septembre 2023

Envoyez vos CV : campdejour@kaldec.ca

250\$/sem (repas fourni par les parents)
 300\$/semaine (repas fourni par le camp de jour)

Chaque semaine ayant son thème de découverte pour un apprentissage de connaissances des plus variées

Inscriptions et informations : campdejour@kaldec.ca
 Des relevés 24 pour les impôts seront remis

CAMP DE JOUR
 du lundi au vendredi
 De 7h30 à 16h30

Pour les enfants de 3 et 4 ans
 (Bienvenue aux maternelles 4 ans)



familiprix
 Julie Robitaille
 250, boul. Fiset, Sorel-Tracy

ASSISTANT(E) technique en pharmacie

- 2 ans d'expérience requises
- CV requis
- 30-35 heures par semaine
- 1 fin de semaine sur 2

- Avoir un excellent service à la clientèle
- Faire preuve de beaucoup d'initiative
- Être très à l'aise en informatique

Pour informations ou pour postuler,
Veillez communiquer avec Mme Julie Richard
450 746-2977 ou 1923gerant@familiprix.com



Costco figure
au Palmarès
des meilleurs
employeurs.
- Forbes Magazine

Nous embauchons CENTRE DE DISTRIBUTION VARENNES

Avantages de travailler chez Costco

- Stabilité d'emploi
- Horaires faits trois semaines à l'avance
- Possibilité de temps supplémentaire
- Avantages sociaux très compétitifs payés par Costco
- Prime de 4\$/h le dimanche
- Carte de membre Costco gratuite
- Promotions à l'interne
- Carrière valorisante
- Milieu de travail sécuritaire

Employés recherchés

- Manutentionnaires
- Préparateurs de commandes
– Commerce en ligne
- Salaires de 17,50\$/h jusqu'à 28,90\$/h
- Caristes 19,50\$/h jusqu'à 31,80\$/h



Faites ÉQUIPE
avec **Costco** Varennes
Cherchez « emplois » sur **Costco.ca**

224375

EMPL I

Pénurie de main-d'œuvre

Les jeunes sont conscients d'avoir le gros bout du bâton

Rachel Gauthier | Les 2 Rives

Une table ronde a été organisée par le journal *Les 2 Rives* pour donner la parole à des membres de l'Association générale des étudiants et des étudiantes du Cégep de Sorel-Tracy (AGEECST) afin de mieux comprendre la réalité des jeunes adultes vis-à-vis des emplois étudiants en cette période de manque de main-d'œuvre.

Plusieurs entreprises expérimentent des problèmes à trouver ou à garder des employés. D'ailleurs, face à cette difficulté, il n'est pas rare d'entendre la question suivante : « Où sont les jeunes ? » C'est pourquoi notre journaliste a décidé d'entreprendre une discussion avec des étudiants du Cégep de Sorel-Tracy sur leurs besoins et leurs attentes vis-à-vis du marché de travail.

Si la question est simple, la réponse l'est tout autant. Les jeunes adultes sont présents sur le marché de l'emploi. Cependant, ils le sont en fonction des conditions qui leur plaisent. Le plus offrant des employeurs sera bien souvent le gagnant.

Le salaire minimum n'est plus suffisant

L'augmentation du coût de la vie n'épargne pas les jeunes. De manière générale, ils réclament un salaire décent qui leur permettra les sorties entre amis, les dîners à la cafétéria sans culpabilité ou les déplacements en automobile. « Le salaire minimum n'est plus adapté au style de vie qu'on a maintenant », souligne Édouard Guévremont, en précisant que de faire l'épicerie ou le plein d'essence devient de plus en plus difficile avec le salaire minimum.

C'est pourquoi plusieurs étudiants désirent un salaire compétitif comme premier critère pour un emploi. Avec un salaire plus élevé, les jeunes sont prêts à sacrifier des sorties ou des libertés personnelles. Par exemple, en travaillant dans une usine, ils sont conscients que le salaire sera plus élevé et qu'ils devront accepter de se plier à un horaire plus strict. C'est un compromis que certains sont prêts à faire. « Un moment donné, on n'a pas le choix. Moi, je m'en vais en appartement à Montréal l'année prochaine. Je n'ai pas le choix de ramasser quand même beaucoup d'argent parce que ça coûte



224371

Nous recherchons
CHAUFFEUR(E)S Classe 1
Pour le centre de distribution de Varennes

Exigences

- Permis de conduire Classe 1
- 3 ans d'expérience
- Rapport d'examen médical de la SAAQ (M-28), requis
- Réussir un examen de conduite avec ronde de sécurité en utilisant l'équipement de Costco

Résumé du dossier de conduite:
3 ans sans accident ni contravention, aucun point perdu, personnel et camionneur

Avantages

- Poste permanent – 40h/semaine
- Possibilité de temps supplémentaire
- Salaires de départ: 28,50\$/h
- 33,85\$/h après 3200 heures
- Prime de 4\$/heure le dimanche

- Postes disponibles de soir: horaire 18h00-2h30
- Pauses: repas 30 min. et 2 pauses de 15 min.
- Avantages sociaux très compétitifs et fonds de pension

Pour postuler
Veuillez contacter Mireille

450 461-3861
d573sfy@costco.com



Nous embauchons

EMPLOI ÉTUDIANT

**MANUTENTIONNAIRE/
PRÉPARATEUR DE COMMANDES**
Commerce en ligne

17,50 \$/h (21,50 \$/h dimanche)

Possibilité de demeurer
à l'emploi durant les études

Possibilité de revenir à l'emploi
durant les périodes saisonnières
(été & hiver)



Postuler au **Costco.ca** : **Carrières**

224656

EMPL

cher », raconte Corinne Lavallée, qui, pour sa part, a choisi de travailler en restauration.

D'ailleurs, les étudiants révèlent que l'attachement à l'égard d'un emploi est plus bas dès que le salaire n'est pas satisfaisant. La culpabilité de ne pas rentrer travailler comme prévu est simplement moins grande.

L'embaras du choix

Les jeunes peuvent se permettre de choisir parmi toutes les options qui se présentent à eux. Dans la majorité des cas, ils sont sûrs qu'ils seront engagés, peu importe où ils envoient leur curriculum vitae.

Pour cette raison, ils se questionnent davantage sur ce qu'ils désirent et ne désirent pas retrouver dans leur emploi. S'ils essaient un poste et qu'il ne leur plaît pas, ils se permettent de démissionner et de chercher ailleurs un autre poste, qui leur correspond mieux.

En magasinant chez des commerçants, les étudiants se font proposer des emplois. La sollicitation est présente de toute part, et ce, jusque dans leur boîte de courriel étudiante où ils reçoivent des offres d'emploi.



Notre journaliste Rachel Gauthier a discuté avec des membres de l'Association générale des étudiants et des étudiantes du Cégep de Sorel-Tracy (AGEECST) pour recueillir la perspective des jeunes adultes sur la pénurie de main-d'œuvre. Photo Jean-Philippe Morin | Les 2 Rives ©

Le roulement des employés est grand. Certains étudiants mentionnent qu'il est rare qu'un jeune reste pendant plus d'un an au même endroit, si les conditions ne sont pas suffisamment satisfaisantes. « Tu pourrais faire cinq emplois en une année, et il n'y a aucune trace qui serait donnée à ton futur employeur », révèle l'un des étudiants présents. Il n'y a donc pas de gêne à changer de la sorte son fusil d'épaule.

Les avantages sociaux et le sentiment d'appartenance

Certains étudiants accordent une plus grande importance à l'ambiance, au sentiment d'appartenance et aux avantages qu'ils peuvent tirer d'un emploi. Pour ces derniers, le salaire peut être un peu plus bas, préférentiellement sans atteindre le salaire minimum.

Si l'employeur fait preuve de flexibilité à l'égard des demandes personnelles des employés, les étudiants peuvent y trouver satisfaction. Il faut donc que les employeurs soient ouverts au cas par cas et qu'ils s'adaptent aux besoins de chacun. « Quand ta job vient avec de bons avantages, tu as plus envie de la garder », affirme Ilyah Arsenault-Rolland.

La priorité à l'école

Alors qu'ils sont aux études, certains jeunes préfèrent acquérir de l'expérience dans leur domaine d'études. Alex Picard confie que cela permet de s'assurer qu'on aime le domaine dans lequel on se perfectionne.

Un emploi est stimulant lorsque l'employé fait des apprentissages, d'autant plus si les acquis sont reliés au domaine d'études. Dans le cas contraire, le travail peut rapidement devenir « stagnant ».

Le changement d'horaire de dernière minute de la part des employeurs est un irritant pour les étudiants. Il n'est pas rare que les employeurs les appellent pour leur demander de rentrer travailler pour pallier le manque d'employés. Lorsque les jeunes se retrouvent dans un tel milieu de travail, ils n'y restent pas longtemps.

AÉRO-VAC Inc 2000

ON RECRUTE

Venez faire partie de notre équipe!

Faire parvenir votre curriculum vitae à l'attention de Claude Dupuis par courriel : aero-vac@videotron.ca ou passez le remettre en main propre.

Nettoyage et décontamination de système de ventilation, conduit de sècheuse et échangeur d'air.

• COMMERCIAL • INDUSTRIEL • RÉSIDENTIEL

Votre distributeur autorisé

DRAINVAC

VENTE D'ASPIRATEURS ET DE PIÈCES / RBQ 5701-1439-01

3375, route Marie-Victorin, Sorel-Tracy
• Tél. : 450.742.6474 | • Cell. : 450.880.2000
• Téléc. : 450.742.6474 • Courriel : aero-vac@videotron.ca

NOUS RECRUTONS

4h/jour - Lundi au samedi
Livres à domicile • Travailleurs autonomes

NOTRE ÉQUIPE EST À LA RECHERCHE DE LIVREURS À DOMICILE AFIN D'ASSURER LA LIVRAISON MATINALE DE JOURNAUX ET DE MAGAZINES.

VOS AVANTAGES :

- Solution idéale pour arrondir vos fins de mois
- Horaire matinal pour profiter de votre journée
- Éligible aux pourboires
- Prime de rétention et de référence
- Autonomie dans votre secteur de livraison

NOUS RECHERCHONS :

- Travailleur autonome possédant une voiture
- Disponible du lundi au samedi, de 3h à 7h
- Souci du service à la clientèle

CONTACTEZ NOTRE DISTRIBUTEUR AUTORISÉ OU SCANNEZ LE CODE QR

GUILLAUME DAZÉ
AGENT DISTRIBUTEUR ROUTE 336
JOURNAL.SMG336@HOTMAIL.COM

 **438 522-5407**



Messageries Dynamiques
Une compagnie de Québec Média

RST CHSLD Résidence Sorel-Tracy

Postes Disponibles

- *Salaires et avantages sociaux du réseau public de la santé
- *Milieu de travail de qualité et de proximité



Résidence Sorel-Tracy CHSLD - Recrutement



chslidresidencesorel-tracy.com/carrieres

TOITURE EXCELLENCE

RBQ 8288-3448-12

**SI VOUS CHERCHEZ
UNE COMPAGNIE
SPÉCIALISÉE
EN TOIT PLAT,
NOUS SOMMES LÀ
POUR VOUS.**

- ✓ **RÉSIDENTIEL**
- ✓ **COMMERCIAL**
- ✓ **INDUSTRIEL**



450 881-5225

DÉTENTEUR D'ASSURANCES
RESPONSABILITÉ POUR
APPLICATION DE CHALEUR.



226027