

APPAUVRISSMENT DANS L'EST
**NOS DÉPUTÉS SERONT
QUESTIONNÉS** A-2

SUPPLÉMENT
«AU FIL DU TEMPS»
B-9

SKI ALPIN UNIVERSITAIRE
**UNE PREMIÈRE
MÉDAILLE POUR
L'UQAR** A-5

JENNY ROSS
AU BRÉSIL POUR UN AN
**LE GOÛT DE
CONNAÎTRE
«L'AUTRE
MONDE»** A-7

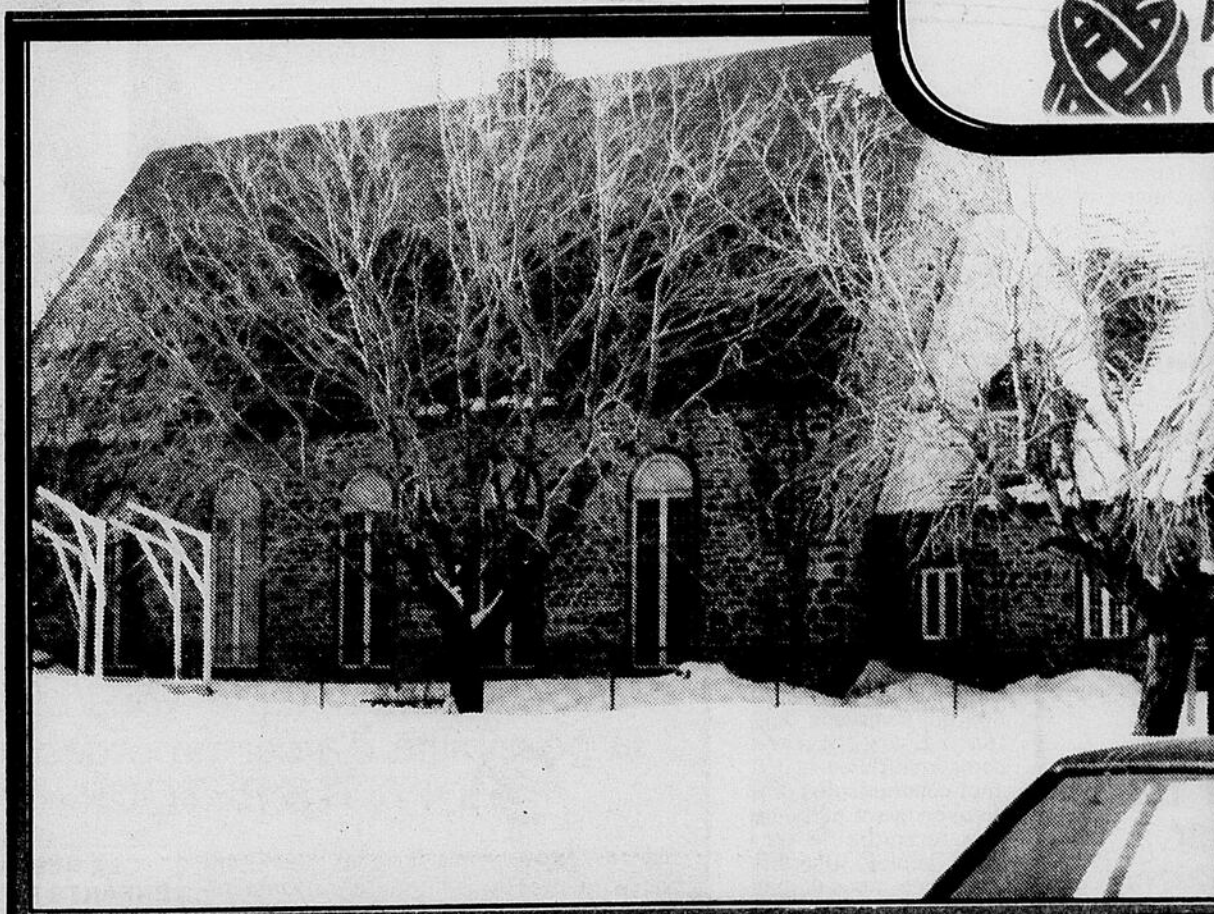

SI LA SALLE
DE SPECTACLES EST
CONSTRUITE DERRIÈRE
LE CENTRE CIVIQUE
**LE DÉBAT EST
OUVERT:
VERRA-T-ON
TOUJOURS
LE MUSÉE?** A-8-9

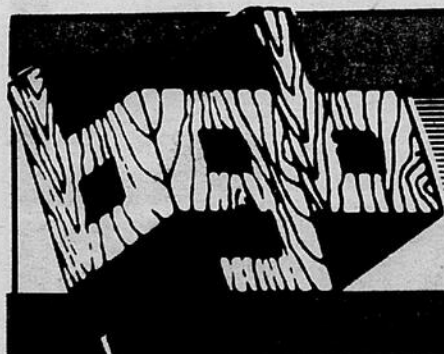

185, rue Evêché Ouest 722-7744

MATÉRIAUX BGB
LYÉE
GROS ET DÉTAIL



NOS MATÉRIALOGUES
SONT À L'ÉCOUTE
DE VOS BESOINS

296, avenue Léonidas 723-7622

Es-tu membre
du Club
de bricolage
BGB?

Pour plus
d'information,
voir nos conseillers
aux ventes.

Une situation alarmante

Plus que toute autre région, l'Est du Québec fait face à un problème aigu d'appauvrissement. Loin d'aller en s'améliorant, cette situation va en empirant chaque année, de faire remarquer Mme Ethel Greene, qui avait convoqué, vendredi dernier à la maison des Filles de Jésus de Sacré-Coeur, une quarantaine de représentants(es) d'organismes communautaires et humanitaires à une rencontre portant sur cette grave question.

Dans un mémoire pré-

senté au gouvernement du Québec en décembre 1988 par la Conférence religieuse canadienne, région du Québec (CRC-Q), l'appauvrissement dont sont victimes des milliers d'hommes, de femmes et d'enfants au Québec devient l'arme principale d'un combat où on continue de s'engager avec plus de fermeté encore, afin de dénoncer les injustices maintenues ou développées par des lois actuelles et en préparation, dans le domaine social et économique. On dénonce aussi le



Mme Ethel Greene, à droite, était très satisfaite de la participation à cette première rencontre. Photo Hugues Albert

retrait de l'Etat face à ses responsabilités sociales, en particulier dans le soutien financier aux organismes communautaires et aux groupes populaires. Il revient à l'ensemble de la collectivité de l'interpeller afin qu'il assume ses fonctions sociales vis-à-vis des personnes démunies.

La CRC-Q appuie fermement les regroupements d'organisations communautaires dans leurs revendications et elle entend continuer, avec plus de vigueur, à collaborer et à soutenir les personnes pauvres et leurs organisations. Il ne s'agit pas seulement d'être en solidarité avec elles, comme on le sou-

ligne dans le mémoire, mais de faire partie de la solidarité que ces personnes bâtissent les unes avec les autres dans un effort commun et déterminé à faire naître une société qui refuse en son sein tout germe d'exclusion et de discrimination.

Recommandations

Convaincues par les personnes victimes de l'appauvrissement qu'elles ne peuvent plus attendre et que l'Etat doit rigoureusement prendre le parti des gens économiquement faibles, les communautés religieuses souhaitent que le Gouvernement mette de l'avant des politiques qui invitent à la responsabilité collective quant à un partage plus équitable des richesses; qu'il établisse une véritable politique de sécurité du revenu qui assure aux in-

dividus et aux familles un niveau de revenu qui corresponde à leurs besoins; qu'il demeure l'artisan majeur de mobilisation des agents économiques et sociaux pour mettre en oeuvre une véritable politique de plein emploi avec des revenus suffisants et des conditions de travail fondées sur la dignité de la personne humaine; qu'il se donne comme priorité la lutte à l'appauvrissement en accordant d'abord aux personnes les plus démunies de notre société

l'aide nécessaire pour répondre aux besoins essentiels de la vie; qu'il établisse le plus tôt possible une politique familiale qui prévoit un soutien adéquat aux familles, en particulier aux chefs des familles monoparentales et aux enfants; qu'il reconnaisse l'expérience, la contribution des groupes populaires, et qu'il favorise le développement d'alternatives issues de ces groupes par un financement approprié.

Hugues Albert

Mercredi Mme Caroline Doucet aura 102 ans

Mercredi (le 31 janvier), Mme Caroline Doucet, du Bic, fêtera ses 102 ans. Pour marquer cet important anniversaire, une messe sera célébrée par le curé Gabriel April, au domicile d'un des fils de la centenaire, rue Sainte-Cécile, à 11 heures. Le tout sera suivi d'une petite fête. Mme Doucet sera entourée de ses 12 enfants, de ses 44 petits-enfants et de ses 69 arrière-petits-enfants. Bravo et bon anniversaire.

L. L.

SUR RENDEZ-VOUS SEULEMENT

724-9755

Jean Chabot, d.d.

DENTUROLOGISTE

FABRICATION ET RÉPARATION
DE PROTHÈSES DENTAIRES
COMPLÈTES OU PARTIELLES

110 ST-GERMAIN EST, RIMOUSKI

Une coalition est créée Les députés de la région seront questionnés

Mme Ethel Greene, qui avait organisé cette rencontre, était très satisfaite des résultats de cette première rencontre de concertation, une excellente occasion de former une coalition qui aura pour mandat de questionner les députés provinciaux de l'Est du Québec et de suivre certains dossiers de près. «Les choses vont en empirant et malgré tous les efforts faits jusqu'ici, nous n'avons pas été écoutés. Nos revendications en faveur des gens démunis n'ont jamais porté fruit. On a même essayé

des refus dans certains domaines dont la loi sur la sécurité du revenu chez certaines catégories de gens. On applique toujours toutes les mesures de compression et de coupures annoncées, ce qui n'est pas le cas toutefois quand on nous promet des améliorations.»

Mme Greene dénonce aussi la situation qui prévaut au niveau du plein emploi où les choix sont davantage fonction du profit que des besoins sociaux et humains. «On sabre dans les soins de santé, dans l'éducation, etc, et de leur côté, les groupes communautaires ou humanitaires doivent être de plus en plus performants s'ils veulent conserver leurs budgets.»

Mme Greene se réjouit qu'enfin nous n'assisterons pas à une manifestation de solidarité qui n'est qu'un feu de paille. Tous les intervenants de cette première rencontre de concertation sur l'appauvrissement dans notre région ont en effet convenu de se revoir régulièrement et de former une coalition qui comprend déjà les 21 organismes communautaires et les sept communautés religieuses ayant participé à la rencontre de vendredi dernier. «Une fois par année, nous aurons une rencontre générale et, entretemps, nous nous assurerons la participation de d'autres groupes populaires.»

Les secteurs de Rimouski, Mont-Joli, Matane, Rivière-du-Loup, de Ste-Anne-des-Monts et du KRTB étaient dignement représentés ce

26 janvier. Un comité de cinq personnes a alors été formé afin d'entreprendre les premières démarches de questionnement auprès de nos élus. Il se compose de Mmes Ethel Greene, Monique Bélanger (Matane), Thérèse Gagné (Centre d'action bénévole de Rimouski), Marguerite Pelletier (Répit du Passant) et de M. Jacques Lemay (Le Rameau).

Demain soir, mercredi 31 janvier, ces cinq personnes se rencontreront au couvent des Soeurs du St-Rosaire de Mont-Joli afin de rédiger une première lettre qui sera envoyée aux députés de l'Est du Québec.

Hugues Albert

Cahier «Les mariés» Photos d'époque recherchées

Le cahier annuel «Les mariés» du Rimouski sera publié le mardi 13 février prochain et nous aimerions lui donner une touche personnalisée en illustrant de photos d'époque de mariés(es) de chez nous, de Rimouski et de la région, bref de gens que nous connaissons bien et que nous avons l'occasion de côtoyer régulièrement.

Si vous êtes intéressé(e) à accéder à notre demande, vous n'avez qu'à nous faire parvenir votre photo de mariage en l'expédiant par la poste au:

Journal Le Rimouski
206, Cathédrale
C.P. 460
G5L 5J2
Téléphone: 723-2571

Vous pouvez aussi venir nous la porter à la même adresse.

Soyez assuré(e) que nous en prendrons un soin jaloux et qu'elle vous sera retournée dans le délai le plus bref.

Merci à l'avance de votre excellente collaboration!

Hugues Albert

Chantal Levasseur

conseillère
publicitaire

723-2571



RIMOUSKOIS

MOUVEMENT ANTI-STRESS ET RELAXATION

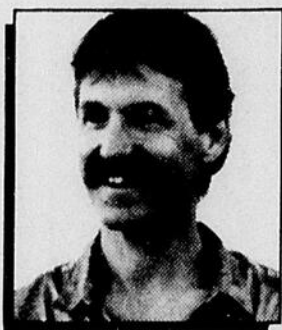

animé par:
Paul Gaucher

Mouvement en douceur
Respiration ample et harmonieuse
Auto-massage des zones de tension
Relaxation guidée

Judi 14h00 à 15h30
Début: 8 février

INSCRIPTION
722-8889

Éveil du Verseau



PARTAGE D'AMOUR

Les mardi et mercredi
13 et 14 février

Aloette Cosmétique vous offre
la possibilité d'aider un organisme
«ENFANTS RETOUR»

Aidez à retrouver ces enfants. Faites une soirée et profitez de tous les avantages d'être hôtesse tout en contribuant à une bonne cause. Nous verserons 5% des ventes à cet organisme.

Objectif: 15,000\$.

Contactez: Micheline Demers
conseillère en beauté
722-6857

LE RÉSEAU
ENFANTS RETOUR

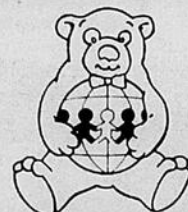

Le Rimouskois, meilleure cote de lecture ou d'écoute: 84% Le Carrefour, le centre d'affaires le plus fréquenté: 76%

La situation commerciale à Rimouski a donné lieu à un sondage effectué du 5 au 28 juin 1989 dans un territoire s'étendant de St-Fabien à Ste-Luce incluant les municipalités du Haut Pays, de St-Charles-Garnier jusqu'à St-Narcisse et St-Eugène-de-Ladrière.

Cette enquête, effectuée dans le cadre d'un projet de développement à l'emploi, et menée par le Centre d'assistance aux moyennes et petites entreprises (CAMPE) de l'UQAR, était parrainé par l'Association des marchands de Rimouski. Elle avait comme objectifs généraux d'établir le profil général et le comportement des consommateurs à l'égard des centres d'affaires de Rimouski et de dégager les forces et faiblesses de l'ensemble des marchands de Rimouski.

Quelque 1108 numéros de téléphone furent signalés au cours de l'enquête menée auprès de la population, et 526 personnes ont répondu, pour un taux de 47,5%. La précision des résultats, selon M. Jean-Claude Dubé, directeur

du CAMPE, est de plus ou moins quatre pour cent, ce 19 fois sur 20.

Par ailleurs, l'enquête effectuée auprès de 250 marchands a donné lieu à un retour de 106 questionnaires, soit un taux de réponse de 42%. Les commerçants rejoins au cours de cette enquête sont localisés dans le quadrilatère Boulevard René-Lepage, Boulevard du Sommet, Montée des Saules et rue Goulet.

Centres d'affaires
De cette enquête, il ressort que c'est le centre commercial Le Carrefour Rimouski qui est le centre d'affaires le plus fréquenté avec un taux de 76%. Il est suivi de la Grande Place à 55%, de Cooprix-IGA et de la rue St-Germain ouest à 33%, de Plaza Arthur-Buies à 26%, de la rue St-Germain est à 22% et de Galeries G.P. à 21%.

C'est le secteur de l'automobile qui offre le plus de variété et celui du vêtement pour enfants qui en offre le moins.

Sur 348 répondants de Rimouski, 60,9% disent avoir effectué des achats à l'extérieur au



Mme Diane Morin, agente de recherche, et M. Jean-Claude Dubé, directeur du CAMPE.

Groupe de presse Bellavance

cours des 12 derniers mois, et c'est dans le vêtement dans 70% des cas que ces achats sont concentrés.

Dans l'ensemble, les centres d'affaires sont évalués positivement de la part des consomma-

teurs. Les points les plus appréciés sont l'apparence, la décoration des vitrines, le service à la clientèle, la compétence du personnel et le choix des produits. Le stationnement constitue par ailleurs un point

faible pour une grande partie de la population. Les mauvaises notes à cet égard sont cependant attribuées aux secteurs de la rue St-Germain et de la Grande Place.

Chez les marchands, des 99 qui ont répondu à la question portant sur le chiffre d'affaires, 82,9% ont déclaré avoir enregistré des notes stables ou à la hausse.

Les médias d'information

Au chapitre des habitudes de lecture et d'écoute des répondants, c'est le journal Le Ri-

mouskols qui vient en tête de liste avec une note de 84%. CFER-TV est deuxième avec 72,6%.

Hugues Albert



Dr Jean-Paul LeBlanc
Ophtalmologiste

161, rue Rouleau
Suite 104
Rimouski, Qc
G5L 5T3

Nora Gagnon
Infirmière

☎ 418-723-0488bur

**Lentilles
Cornéennes
de Rimouski**

Centre Relais-Détente inc.
organise un

BRUNCH-SANTÉ

«L'INTELLIGENCE
DE VOS CELLULES
ET L'ALIMENTATION»



Roland Lauzon, n.d.
Naturopathe

Conférencier invité M. Roland Lauzon, n.d., naturopathe, membre de l'Académie des Sciences de New York.

Endroit: Centre de Congrès de Rimouski
Salle Ouellette,
Rimouski

Date: Dimanche, le 4 février 1990

Heure: 11h00

Admission: 17,00\$ par personne

Pour informations

et renseignements: Centre Relais-Détente inc. 722-7633

La semaine de la Jeune Chambre

La Jeune Chambre de Rimouski est présentement en pleine effervescence avec la tenue de sa semaine annuelle, période au cours de laquelle elle organise des activités susceptibles d'intéresser le grand public et de se donner une certaine visibilité.

Hier soir, lundi 29 janvier, avait lieu à l'hôtel Normandie une séance d'information, activité qui sera reprise le jeudi 1er février à 19h30 à la salle Hélène Dechamplain du restaurant Mon Copain. Pour information, Lise Brillant au 722-5242.

Ce soir, mardi 30 janvier, on pourra assister au cours «Programme préliminaire» à 19h00 à la salle la Promenade du Normandie. Pour information, Manon Gingras au 722-5580 ou 724-6069.

Demain soir, mercredi 31 janvier, MM. Normand Maurice et Guy Châteauneuf participeront à un souper conférence sur la gestion des ressources à compter de 17h30 à la salle Mgr Ouellet du Centre de congrès. Pour information, José Arsenault, 724-4414.

Des kiosques d'information seront aménagés au Carrefour Rimouski jeudi et vendredi de 18h00 à 21h00 et samedi de 10h00 à 15h00.

La Jeune Chambre est présidée par Michel Bastille. Le conseil d'administration de l'organisme est complété par Andrée St-Pierre, Edouard Côté, Mario Delarosbil, José Arsenault, Jasmine Rioux, Ann Santerre, Roxanne Dubé, Diane Garneau et Ma-

non Gingras. C'est Gino Bouillon qui en était le président l'an dernier.

Hugues Albert

ROSAIRE GAUTHIER

505 boul. des Vétérans
Pointe-au-Père 723-4747

Service complet en assurance

- Vie et REER
- Collective
- Ass. auto incendie
- Multi-risques agricoles



NOMINATION



Fernande Caron

La direction de Beauté Plus E.J.L. inc. a le plaisir d'accueillir au sein de son équipe, Mme Fernande Caron, styliste en coiffure.

Fière de ses 9 années d'expérience, Mme Caron invite sa clientèle présente et future, à venir la rencontrer pour un service personnalisé.

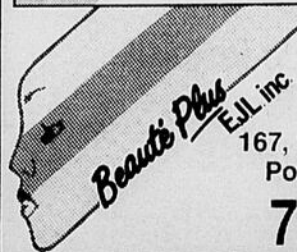

167, St-Germain Ouest
Pour rendez-vous:

723-0112

722-4321

TELECOPIEUR PHOTOCOPIEUR

savin SERVICE TECHNIQUE ET FOURNITURES

imprimerie SERVICE 722-4321

722-4321

Que vous désiriez louer, échanger ou acheter

UN PHOTOCOPIEUR...

Imprimerie Service et Savin Canada vous offrent jusqu'à

3 500\$

pour votre vieux photocopieur, peu importe la marque ou le modèle

La grande famille **savin** de tout pour tous les budgets

AVEC PLUS DE 36 MODÈLES DIFFÉRENTS

Chacun produit des copies absolument parfaites. Chacun porte la réputation et la fiabilité enviable de Savin. Qu'il s'agisse d'un copieur Savin à console, à volume de tirage moyen, compact ou modèle de table, seuls les caractéristiques et le format différent, **jamais la qualité ni la fiabilité.** Visitez notre salle de démonstration. Choisissez votre modèle, n'importe lequel. Quand vous aurez vu un copieur Savin, vous aurez tout vu.

Les originaux que les autres ne peuvent copier

Comparez nos prix... Comparez nos produits...

Service technique assuré par SAVIN Canada de La Pocatière à Gaspé

722-4321

savin AVEZ-VOUS UN FAX?

DEMANDEZ DES INFORMATIONS SUR NOTRE NOUVEAU FAC-SIMILÉ (FAX)

GASPÉ À NEW-YORK EN MOINS DE 12 SECONDES

LE PLUS RAPIDE ET LE PLUS ÉCONOMIQUE

«COMPAREZ NOS PRIX»

Service de photocopies .04 taxes incluses

Service de télécommunication PAR FAX

Réception de FAX gratuite

722-4321

722-4321

imprimerie SERVICE au 110 St-Germain Ouest, Rimouski

Tél.: (418) 722-4321 Fax: 722-4322

722-4321

722-4321

TELECOPIEUR PHOTOCOPIEUR

savin SERVICE TECHNIQUE ET FOURNITURES

imprimerie SERVICE 722-4321

722-4321

Le mardi 30 janvier 1990

Le Rimouskois

A-3

Une formule à changer

«Tous les dossiers doivent aboutir»

- Robert Gagné

Le directeur général du Conseil régional de développement (CRD) du Bas Saint-Laurent, M. Robert Gagné, estime que la troisième génération des Sommets économiques (s'ils portent encore ce nom) présentera sûrement des modifications importantes, par rapport à ceux qu'on a déjà vécus. «Il m'apparaît essentiel que l'accent soit mis sur les priorités régionales, concordant avec les aspirations de toutes les zones d'une région.» A ce titre, le Sommet du Bas Saint-Laurent, le dernier de la seconde génération, avait connu quelques modifications de fonctionnement, malgré les réticences gouvernementales. L'idée d'une orientation maîtresse en développement (l'emploi, en ce qui nous concerne) a fait son chemin et la proposition par zone est une approche intéressante, selon le CRD. Par ailleurs, il faudrait absolument changer le rôle du Forum régional (celui de mai 1988, à Amqui, a connu quelques ratés), pour qu'il devienne la tribune d'orientation économique d'une région, avec les priorités d'intervention. Les projets, identiques ou pas selon les zones («c'est inévitable», dit

Robert Gagné, à la rencontre de lundi dernier. Photo Laurent Leblond



Robert Gagné, à la rencontre de lundi dernier. Photo Laurent Leblond
Groupe de presse Bellavance

Robert Gagné), en découleraient. «Pour l'instant, de tels Forums apportent une longue liste d'épicerie, qui ne fait qu'éloigner les intervenants des vrais problèmes du développe-

ment économique de la région. Il faut parfois aller plus loin que dans sa cour.» De toute façon, la concertation régionale, issue du Sommet de 1988, est un atout qu'on ne peut perdre.

Cette attente sera plus logique pour les sous-régions ou les zones. Robert Gagné avoue que le gouvernement n'a pas encore affiché ses couleurs et ses intentions dans ce dossier. Mais, le principe des zones et des priorités doit être retenu à son avis. Pour l'instant, la ministre responsable du développement régional, Mme Lise Bacon, a autorisé la tenue du Sommet du Sa-

guenay-Lac-Saint-Jean au printemps de 1990. Après ceux de la Mauricie et des Appalaches, ce serait le «dernier, dans la formule actuelle», selon toute vraisemblance.

En attendant...
Toujours est-il que, en attendant d'un autre Sommet ou de quelque rencontre du genre (en 1994 ou en 1995?), il faut se charger des projets issus de celui de 1988. Le «suivi», comme on dit. Et Robert Gagné stipule que le CRD «n'en laissera tomber aucun.»

Donc, satisfait des éclaircissements obtenus des députés de l'Est, lundi dernier, Ro-

bert Gagné confirme ce qu'on sait déjà: 31 dossiers «ont abouti», pour une somme de 6 millions \$, sur une possibilité de 90; 60 projets sont soumis à des études, en attendant d'un «OK» du Conseil du Trésor. Deux ou trois seraient carrément abandonnés. Robert Gagné refuse de les identifier, l'affirme sous toute réserve, mais assure que les sommes disponibles, si jamais ça arrive, seraient récupérées pour des projets dans les mêmes secteurs. «Parce que les quelque 110 dossiers devront aboutir, d'une façon ou d'une autre. Ça fait partie de notre mandat.» Enfin, 12 projets sont reportés à la Biennale, comme 24 sont à l'étape de la renégociation avec le gouverne-

ment. «avec.»
La Biennale, «en raison de certaines contraintes», surviendrait en 1991, selon la capacité gouvernementale d'assumer le rythme imprimé aux Sommets. Toute la problématique est là. Et quand on sait que l'Ouataouais a tenu sa Biennale cinq ans après son Sommet, il y a des indices que l'échéancier

est toujours «élastique».
Est-ce un exercice valable? Robert Gagné croit que oui. D'autres intervenants économiques estiment que «c'est beaucoup trop long pour les résultats obtenus.» Le gouvernement, quant à lui, dit «tenir ses promesses». Rassurant!

Laurent Leblond

La suite du Sommet Un optimisme modéré

Même si le Sommet économique du Bas Saint-Laurent, tenu en novembre 1988 à Rivière-du-Loup, prend du temps à «retomber», les intervenants socio-économiques et les élus du milieu, membres du Conseil régional de développement (CRD) du Bas Saint-Laurent, sont maintenant plus satisfaits du déroulement et du «suivi» de cette Conférence. C'est du moins ce qu'affirmait la présidente de l'organisme, Mme Paulette Griffin, en conférence de presse, lundi dernier, après la première rencontre (à huis clos), avec le Caucus des députés québécois de l'Est. On a alors fait le point sur les quelque 110 dossiers présentés et la présidente manifeste un optimisme qu'on peut qualifier de «modéré», après cette évaluation. «Je n'aurais pas dit cela, il y a deux mois. Mais, à la lumière des informations dévoilées ce soir et des sommes qui seront allouées avant le 31 mars, je peux affirmer que la vision est meilleure.»

Quant à la tenue de la Biennale, où 12 projets ont été référés, elle pourrait survenir à l'automne 1990, comme prévu, plus logiquement, au printemps de 1991, «avec le dégel printanier», en raison de contraintes administratives qui pourraient survenir.

Selon le député de Rivière-du-Loup, le gouvernement et le milieu pourraient injecter 25 millions \$ par année dans les projets, en tenant compte des impondérables et malgré les compressions budgétaires que s'impose le gouvernement en ce moment.

Et le Fédéral? Son implication fait l'objet de négociations au terme d'Entente, déjà signée en 1988, et des accords sectoriels, prévus pour mars. Le ministre Côté est optimiste. Sans en dire plus.

Laurent Leblond

L'honorable
Monique Vézina, c.p.
députée de
Rimouski-Témiscouata

**Bureau de
Monique Vézina, c.p.**
180 des Gouverneurs
local 101, Rimouski (Québec)
HEURES D'OUVERTURE
Lundi au vendredi: 09h00 à 12h00
13h30 à 17h00
Tél.: (418) 722-3199
1-800-463-0615
(sans frais)

CLINIQUE DENTAIRE

Dr Jean-Pierre Bélisle, D.M.D. chirurgien-dentiste
Dr Michèle Bélisle, D.M.D. chirurgien-dentiste

38 St-Germain Est
(Édifice du Syndicat de Rimouski)

NOUVELLES HEURES DE BUREAU
Du lundi au jeudi de 8h00 à 20h00
Vendredi de 8h00 à 16h00

URGENCE
ET RENDEZ-VOUS **724-7935**

LE **RIMOUSKOIS** VOTRE JOURNAL

«Le PIONNIER de la distribution gratuite»
206 Cathédrale, Case Postale 460, Rimouski Tel.: (418) 723-2571

Jacques Gagnon, directeur général
Ghislaine De Champlain, coordonnatrice à la publicité
Hugues Albert, rédacteur en chef
Laurent Leblond, journaliste
Pierre Morissette, journaliste
Monique Lepage, représentante publicitaire
Nelson Sirois, représentant publicitaire
François Deschênes, représentant publicitaire
Chantal Levasseur, représentante publicitaire
Michèle Bard, graphiste
Louiselle Sénéchal, correctrice
Gérald Thériault, comptabilité
Josée Perreault, secrétaire

Composition, montage et impression
Impressions des Associés inc.
212 de la Cathédrale, Rimouski, P.Q.
Édité par: Les Éditions Rimouskoises (1988) inc.
Dépôt légal: Bibliothèque Nationale du Québec No D-755-124
Abonnement: 45\$ par année - Canada

Le contenu de ce journal ne peut être reproduit sans autorisation écrite et expresse de la direction.
Courrier de deuxième classe
Enregistrement No 7765

Publication hebdomadaire

Membre des
Hebdomadaires Régionaux

OFFICE DE LA
DISTRIBUTION CERTIFIÉE inc.

ADC

ASSOCIATION DES ÉDITEURS
DE LA PRESSE HEBDOMADAIRE
RÉGIONALE FRANCOPHONE

LE RIMOUSKOIS - 22.570 COPIES
SERVICE DE DISTRIBUTION POUR
CAHIERS ET DEPLIANTS PUBLICITAIRES

GRANDE VENTE
du 30 janvier au 10 février

Tissus d'hiver **50%-60%-70%** de rabais

Lots de tissus à **3\$** le mètre

Rideaux à **30%** de rabais

Spéciaux sur patrons
«Butterick»

TISSUS ST-PIE X ENR.
312, Cathédrale, Rimouski 723-2543

CAMPS DE VACANCES - ÉTÉ 1990

TROIS-SAUMONS MINOGAMI

pour garçons et filles âgés(es) de 5 à 17 ans
et des séjours variant de 9 à 21 jours

SÉANCE D'INFORMATION
à l'École Secondaire Privée (salle de lecture)
au 27, 2e Rue Ouest, Rimouski
C'est le vendredi 9 février 1990, à 19h15.

Pour d'autres renseignements, écrivez au secrétariat,
11, rue Crémazie Est, QUÉBEC (Québec), G1R 1Y1
ou téléphonez au **(418) 529-5323.**

Analphabétisme

Un adulte sur dix au Québec

L'alphabétisme au Québec est un phénomène qui touche plus de 10 % des adultes.

On y remarque des personnes incapables de lire et écrire en le comprenant un exposé simple et bref de faits ayant rapport avec la vie quotidienne. Plus de 13 % sont dans l'incapacité de lire les instructions d'un médicament pour enfant, 12 % ne peuvent signer leur carte d'assurance-maladie, 8 % sont incapables d'encadrer la date de leur permis de conduire et il est impossible à 17 %

d'identifier parmi d'autres un panneau de signalisation routière.

Chez les analphabètes dits fonctionnels, on identifie plus de 18 % des adultes québécois. Il s'agit dans ce cas-ci de personnes incapables d'exercer toutes les activités pour lesquelles l'alphabétisation est nécessaire pour bien fonctionner dans un groupe, une communauté, et pour leur permettre de continuer à lire, écrire et calculer en vue de leur développement personnel et de celui de la communauté.

On en retrouve 16 % dans ce groupe qui ne sont pas capables de prendre un message téléphonique simple, 25

% qui sont incapables d'identifier le montant à payer sur une facture de téléphone, 29 % qui n'ont pu compléter un

Le prolongement de la «20» Le ministre Elkas a reçu la lettre du Comité de concertation

À la suite de la rencontre des élus et des intervenants socio-économiques du milieu, qui ont formé un Comité de concertation vers l'obtention du prolongement de l'autoroute Jean-Lesage, le ministre québécois des Transports, M. Sam Elkas, a dû recevoir la lettre lui demandant une rencontre «dans les plus brefs délais». Le président du Comité, M. Irvin Pelletier, souligne qu'aucun échéancier n'a été fixé, ni d'endroit. «Parce que, si le ministre ne peut venir nous voir, on ira le rencontrer à Québec», annonce M. Pelletier.

Le Comité entame

donc la première étape de son mandat, dans le but de connaître les in-

chèque, 33 % à qui il a été impossible de calculer la monnaie à rendre sur une facture de restaurant, 36 % qui n'ont pu compléter les demandes de renseignements sur un formulaire d'emploi.

Enfin, l'analphabétisme se manifeste aus-

si chez des personnes scolarisées qui, par manque de pratique, ont perdu les bases de la lecture et de l'écriture.

Ateliers à St-Anaclet
Mmes Madeleine Hallé (724-9114) et Angèle Lévesque (722-7459) donneront à St-Anaclet, soit à l'école

des Sources soit à l'école l'Héritage, des ateliers afin d'améliorer le français aux gens qui en feront la demande. Jours et heures seront déterminés subseqüemment mais la fréquence sera de deux séances hebdomadaires.

Hugues Albert



Michel Tremblay et Marc-Yvan Côté «pointent la 20»... C'est en 1988.

Photo Laurent Leblond

tentions du Québec dans ce dossier, face aux échéanciers et aux promesses acquises et face à l'éventuelle entente sectorielle fédérale-provinciale, prévue pour mars 1990.

«On attend la réponse du ministre, cette semaine. Il est clair que, dans notre esprit, la date limite est très rapprochée, en ce qui concerne la rencontre avec lui. C'est sa réplique qui déterminera notre action, plutôt notre réaction, en ce sens», conclut Irvin Pelletier.

responsable de l'Est du Québec au gouvernement Bourassa, M. Albert Côté, s'est montré très prudent dans ce dossier. Selon lui, le prolongement de l'autoroute 20 vers le Bic et le réaménagement de la 185 (de Rivière-du-Loup à Edmundston) en Trans-Canadienne sont deux «contrats complètement différents». Et ils peuvent se réaliser, l'un comme l'autre. Quant à fixer une échéance, ou une priorité, c'est une autre paire de manches.

Laurent Leblond

Salon Chez Lucie Enr.
HOMMES ET DAMES
«SERVICE PERSONNALISÉ»
SPÉCIAL SUR PERMANENTES 20% jusqu'à la fin de février
SPECIALITÉS: COUPES, TEINTURES, BRUSHING, TRAITEMENTS
Mme Lucie P. Grondin
257 Michaud, Rimouski
TEL. 723-1732

Le St-Germain
bar dansant
5 à 7
MODE

Un air d'été avec les boutiques Au Bon Goût et la maison Jean Beaulieu sera présenté au St-Germain, le mercredi 31 janvier 1990.

- Mini défilé de mode
- Tendances de la coiffure d'été avec le Salon Paul Morris
- Le tout rehaussé des maquillages de la Maison de Beauté Marie-Élaine

COLLABORATION

Place Masculine Jean Beaulieu

Salon au bon goût

MORRIS

LA MAISON DE BEAUTÉ

Marie-Élaine

Mercredi
31 JANVIER
durant le
5 à 7

Une vie à vivre...

Le St-Germain

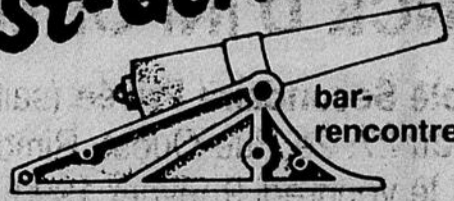

pour l'apprécier

45 St-Germain Est
723-2155

TEMPO L
1990

4 portes, automatique, climatiseur,
289\$ par mois

Transport et préparation inclus.

Basé sur l'utilisation de 48 mois, 108,000 km. Taxe en sus.

LA SOLUTION SIMPLE AUX PROBLÈMES DE TRANSPORT

LOCATION LA SOLUTION C'EST **MÉDAILLON FORD RIMOUSKI**
195 Léonidas 723-2223

le Bavard

La franchise est la meilleure des diplomaties, sans doute parce qu'elle ne fait pas tort à l'autre. (Tourgueniev).

L'attachée politique de M. Henri Paradis, député-ministre de la Matapédia, Mme Guylaine Thibeault, est en grande forme. Rencontrée lundi, après la réunion Comité de «suivi» du Sommet avec le Caucus de députés de l'Est, elle nous a jassé de son travail et de ses bonheurs. Bonne année, Guylaine.

Le confrère Daniel Tremblay, de CFER-TV, avait envie de lancer un «beach party» ou «un déjeuner sur l'herbe», lundi, en attendant la conférence de presse du ministre Albert Côté. Parce que la rencontre est survenue assez tardivement merci, en soirée... Un souvenir de son séjour au Brésil?

Le Club de l'Age d'or de Sainte-Odile propose un voyage à Hawaï, du 12 au 27 mars. Pour plus d'informations: 723-2801 ou 723-3129.

Le «Cercle culturel de l'amitié» tient à préciser que ses activités ont lieu au 203 de la rue Saint-Louis, à tous les samedis, à 20h30. Et il propose des séances de «vie active», le jeudi, à 15 heures. Au même local.

L'agent relationniste de la Sûreté municipale, Grégoire Mercier, n'a de mots que pour sa petite-fille. Et il a bien raison. Nous avons rarement rencontré un grand-père si conscient de son rôle. Il nous en parle à toutes les semaines, à son passage régulier à nos bureaux. Et c'est rafraîchissant.

Notre consœur Chantal Levasseur était la conférencière au Club Rotary de Rimouski... en septembre dernier. On vient de l'apprendre. Bravo, en retard. Elle a traité de «Canards illimités». De l'humilité bien placée...

Les agents de la Sûreté municipale ont répondu à des appels pour un accident avec blessé, 37 accidents avec dégâts matériels, six délits de fuite, trois alcootests, trois introductions par effraction, six vols simples, deux cas de fraude, sept actes de vandalisme, et sept autres interventions. Ils ont distribué 93 contraventions au Code municipal et à celui de la Sécurité routière. Pour la période du 15 au 21 janvier.

Rappelez-vous: la Corporation des loisirs de Nazareth organise, avec l'aide des Chevaliers de Colomb, un patino-thon et un bercethon, le samedi 17 février, à 13 heures. Les commanditaires recrutés seront le prix d'inscription et il y aura des prix de présence. Pour informations ou inscriptions: Carol Martin, au 724-3267.

La galerie photo-vidéo l'Espace f: est à la recherche de personnes prestataires d'aide sociale, pour un projet «Travaux - Communautaires - expérience de travail». Il s'agit d'un travail à temps partiel de 20 heures par semaine, pour une durée indéterminée. Trois postes sont à combler dont un responsable aux événements (entretien de la galerie, gardiennage, montage et démontage, pose des affiches), un responsable au secrétariat (rédaction, photocopies, communiqués de presse, téléphoniste, formation sur ordinateur Macintosh et structuration d'un centre de tra-

voux de menuiserie (peinture et autres tâches d'aménagement). Les personnes intéressées peuvent communiquer au 723-1767 ou se présenter à son agent d'aide sociale.



Claude Corbell, basse chantante de réputation internationale, chantera à Rimouski, sa ville natale, le samedi 10 mars, au Centre de congrès. Il se produira dans le cadre d'un grand souper-concert, avec l'Ensemble Fleurault, à qui M. Corbell a demandé d'organiser ce concert. Né à Rimouski, en 1940, M. Corbell est le fils de Paul-Emile Corbell, lui-même basse, qui fut le premier directeur de la station CJBR, de 1937 à 1941. Claude Corbell a fait ses débuts à Covent Garden de Londres, a plusieurs fois fait le tour du monde. Le programme du 10 mars comportera une trentaine de pièces et la basse sera accompagnée de sa pianiste habituelle, Mme Hélène Trépanier. Comme il s'agit d'un souper-concert, le programme sera distribué entre les divers plats du repas. Le menu sera composé de crudités, de mousse de saumon coulis d'épinards, de potage parisien, de longe de porc aux pruneaux et du Saint-Honoré. Les billets (35\$, tout inclus) sont déjà en vente. Les personnes intéressées doivent communiquer avec Suzanne Garlépy-Vézina (722-7156), Georges Tremblay (723-9209), Mariette Gendron-Bouchard (724-6843), Marie Beaupré (723-5547) ou au garage Médailleon Ford (723-2223). Les personnes de l'extérieur peuvent aussi commander auprès de L'Ensemble Fleurault, 101, rue Sainte-Thérèse, Rimouski. G5L 4C3.



ELLE EST ARRIVÉE!

La Volkswagen Passat GL de 1990 est arrivée chez le concessionnaire rimouskois «Automobiles du Golfe», coin Léonidas-Saint-Jean-Baptiste. Cette voiture fait cette année ses débuts «canadiens», puisqu'elle fut lancée en Europe en 1988, devenant la troisième voiture la plus vendue en Allemagne de l'Ouest. La revue allemande «Auto Zeitung» lui concernait alors le titre de la meilleure voiture intermédiaire, dans cette échelle de prix. A voir, donc.

afin d'accommoder les quelque 30 personnes qui s'y rendent journalièrement pour y prendre le souper. Le Répit est situé au 205 de la rue Saint-Cyprien, depuis décembre dernier. On peut obtenir plus d'informations au numéro 722-6559.

Vous pouvez contracter une MTS lorsque vous avez un nouveau partenaire sexuel, lorsque vous avez plusieurs partenaires sexuels ou lorsque votre partenaire a plusieurs partenaires. L'utilisation adéquate du condom permet d'éviter la transmission de bactéries, virus ou champignons qui causent les MTS dont les symptômes ne sont pas toujours apparents et pour lesquels les traitements peuvent être inefficaces. Par exemple, le SIDA et l'herpès génital sont des infections qui ne donnent pas nécessairement de symptômes, au début et pour lesquels il n'y a pas de traitements permettant une guérison totale. De toute évidence, quand la passion dépasse la

raison, utilisez donc un condom! Ce message vient du Département de santé communautaire.

Les plus récents tableaux de l'artiste rimouskoise Marie Voyer sont présentés à la Grange-Théâtre du Bic, dès le 4 février. Mme Voyer est une artiste accomplie qui exposera dans quelques mois à Toronto. Elle fait également partie de la banque d'oeuvres d'art de la Galerie Basque où on peut voir régulièrement ses tableaux.

Un cours, voulant améliorer la lecture d'un film, est offert par l'Atelier Zéro 1 et débute le mardi 30 janvier, aux Ateliers Saint-Louis. D'une durée de trente heures, réparties en dix semaines, cette session sera animée par Stéphane Beaulieu, responsable du Ciné-Club «Ma ciné mon bla bla». Le cours se divise en deux parties: survol de l'histoire du cinéma et étude des notions de langage cinématographique, permettant ainsi l'analyse d'un film. Pour informations: Stéphane Beaulieu, au 724-0474.



Aicléa Dubé Représentant



180, rue des Gouverneurs
Rimouski (Québec)
G5L 8G1
Bur.: 723-9201
Dom.: 724-6583

MASSAGE SHIATSU

Un cours de 40 heures en trois fins de semaine.

17-18 février,
10-11 mars,
7-8 avril



L'occasion de découvrir cet art japonais inspiré des principes de la philosophie énergétique chinoise. Animateur: Robert Carrière.

Professeur à la formation professionnelle de massothérapeutes du Collège Marie-Victorin de Montréal.

Coût: 360,00\$

L'Éveil du Verseau
INSCRIPTION
722-0272



Le Répit du Passant a un pressant besoin d'une quinzaine de chaises droites et de quelques tables longues. Plantes ou non,

Clinique dentaire

Dr Gilles Joubert chirurgien-dentiste

Heures de bureau: 8h30 à 18h00
Mercredi (soir): 19h30 à 21h30
Pour rendez-vous: 724-6126
Urgence: 724-2791
125 Évêché Ouest - Rimouski

Nutone

LA SOLUTION UN SYSTÈME CENTRAL D'ASPIRATION

GARANTIE À VIE*

ESTIMATION GRATUITE

- ▲ Faites affaire avec des experts
- ▲ Plusieurs modèles en magasin
- ▲ Service de réparation sur place
- ▲ Garantie* tant que vous êtes propriétaire de votre maison
- ▲ Service de pose professionnel

SACS POUR ÉLECTROLUX 5⁹⁵/doz.

VENTE ET SERVICE
REJEAN GAUVIN...

SERVICE PLUS

105, RUE SAINT-GERMAIN EST
724-4042

boutik
Électrik

À 17 ans, la Rimouskoise Jenny Ross vivra un an au Brésil

Quand elle nous parle de ce projet, ses yeux brillent, son sourire éclate. Jenny Ross aura bientôt 18 ans et elle se rendra au Brésil, de février 1990 à janvier 1991. Tout un défi pour cette adolescente de Rimouski, fille de Mme Johanne Desjardins et de M. Jocelyn Ross.

Longue préparation

Jenny prépare ce voyage depuis longtemps. Pourquoi, d'abord, le Brésil? «Une amie m'a parlé des échanges patronnés par Inter-Culture-Canada. A la lumière de la documentation qu'on m'a fournie, j'ai choisi l'Amérique du Sud, d'abord à cause de la richesse de sa culture et de son esprit moins matérialiste. Le Brésil ensuite, parce que c'est un pays en pleine évolution démocratique», explique-t-elle.

Elle pose alors sa candidature et explique le pourquoi de cette décision, dans un dossier qu'elle expédie à Inter-Culture-Canada. Après

évaluation du document (bilan de santé, antécédents familiaux, milieu social, études), elle est convoquée pour une entrevue, participe à un camp de pré-sélection, au mois d'octobre. Il y vit une mise en situation et complète sa formation, en vue de ce voyage fort important.

«Deux Canadiens vont en Amérique du Sud et trois Québécois, dont deux se rendent au Brésil. Je vais me retrouver dans l'Etat de Paraná, au sud du pays, dans une ville de quelques 350 000 habitants, Londrina, près de Sao Paulo. Cette partie du Brésil a été colonisée par les Allemands et j'y vivrai dans une famille d'accueil, dont je serai en quelque sorte la fille aînée.» Et elle ajoute: «Je vais aussi au Brésil pour connaître une culture, les gens, la vie de tous les jours de ces gens. Autant pour apprendre le portugais; j'ai déjà quelques notions d'espagnol.»

Dans ce pays en plein



Jenny Ross.

Photo Laurent Leblond

développement, scolarisé, à peu près de la valeur du Québec. Jenny Ross sera une étudiante de niveau secondaire. Présentement, elle vient de terminer la première session de son cours en sciences humaines et en géographie, au Cégep de Rimouski. Elle entreprendra la seconde session, à son retour, en janvier 1991.

En vacances... à son arrivée

Elle quitte le Québec, le 14 février. A son arrivée au Brésil, ce sera le moment des vacances d'été. «Je serai en pleine période de Carnaval du Mardi Gras. Pendant quelques semaines, je participerai à un camp de langues étrangères. Début mars, je commence mes cours dans une école secondaire de Londrina. Les premiers mois serviront à m'adapter, à prendre connaissance des habitudes culturelles et sociales du milieu familial, qui sera le mien pendant un an.»

Dans une école à peu près au degré équivalent d'un «collège universitaire», Jenny pourra côtoyer des jeunes de son âge. «J'ai beaucoup

lu sur le Brésil, ses coutumes, sa société. Où je vais, la communauté est structurée. L'économie est basée sur la culture du café, des céréales. C'est un état agricole que celui de Paraná. Evidemment, la famille qui m'accueille a des affinités avec moi, mon goût de connaître. Lui est technicien auxiliaire, elle est secrétaire exécutive. Ils ont trois enfants, de 12, 10 et huit ans, deux garçons et une fille. Une famille au revenu moyen.» Jenny a obtenu une bourse pour le séjour. Ses hôtes l'accueillent bénévolement. Elle doit défrayer ses repas et ses déplacements. Inter-Culture-Canada assure l'encadrement.

«J'ai l'impression d'être divisée en deux»

A la veille de son départ, Jenny Ross avoue vivre deux stress. Celui des préparatifs, bien sûr, et celui de tout «amasser» du pays qu'elle quitte pour un an, pays qu'elle adore, surtout en hiver. «J'aime la neige et les sports d'hiver», avoue-t-elle, avec une certaine nostalgie.

Mais, le Brésil l'attire. Elle pourra correspondre au rythme du mois avec sa mère. «On nous conseille de ne pas trop téléphoner au Québec, histoire de ne pas alimenter le mal du pays.» Et Jenny précise. «Je me considère comme une ambassadrice étudiante du Canada au Brésil. Je sais qu'il faudra au moins quatre mois pour m'adapter, pour assumer l'inévitable choc culturel. Je voyagerai avec ma famille d'accueil et ce séjour va aussi me permettre d'ouvrir mes horizons et de mieux connaître mes limites.»

Pourquoi n'a-t-elle pas choisi l'Europe? «Tout le monde y va», s'exclame-t-elle. «J'aurais aimé me rendre en Inde. J'irai sûrement un jour, car j'ai le voyage dans le sang», conclut Jenny Ross, déterminée.

Elle sera d'ailleurs monitrice pour Inter-Culture-Canada, à son retour du Brésil, en janvier 1991. Un juste... retour des choses.

Laurent Leblond

issus Lili
Eliane et Fernand Guérette Props

Vente fermeture

15% à 50% de rabais sur tissus et accessoires de couture

Patrons Jalie
30% à 50% de rabais

1563, Phare Est
Pointe-au-Père
Tél. : 724-0902
Rés. : 723-2977

Universitaires et cégepiens OFFRE SPÉCIALE

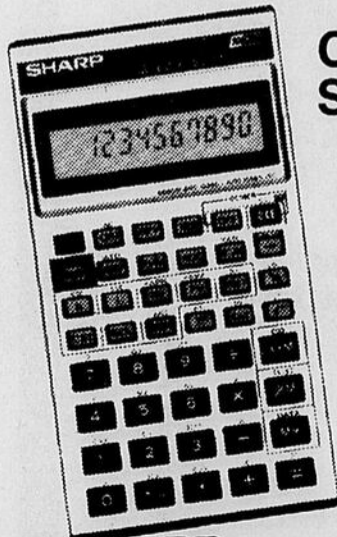

Calculatrice financière SHARP

Modèle EL-733

Calculatrice à 10 chiffres avec fonctions financières avancées

- 20 mémoires au mode financier
- Calcule l'amortissement, l'intérêt, le flux monétaire, le rendement des obligations, le flux monétaire actualisé irrégulier
- Calcule la marge et la majoration
- Le mode statistique comprend la régression linéaire et la prévision
- Conversion du taux annuel/réel
- Calcul facile de problèmes de paiement mensuels avec fonction de x12 et +12
- Affichage à 10 chiffres
- Fonctions de pourcentage et de pourcentage delta
- Le décalage de droite corrige les introductions un chiffre à la fois
- La sauvegarde de mémoire protège les données stockées même lorsque mise hors circuit
- Mise hors circuit automatique prolonge la durée des piles
- Pile (LR-44x2) et étui compris

Dimensions: 2-23/32 po. (L) x 11/32 po. (H) x 5 1/2 po. (P); 69(L)x8,5(H)x128(P) mm.

Rég.: 59,95\$
SUPER SPÉCIAL

49⁹⁵

Chez Bellavance, évidemment

bellavance inc.

82, RUE ST-GERMAIN EST RIMOUSKI
TÉL.: (418) 723-8282

faites le bon choix!
Cégep de Matane

Pour la qualité de l'enseignement, des services, de la vie étudiante et un taux de placement de 99% des finissants de mai 1987.

Techniques de tourisme
Si vous aimez les voyages, les contacts avec les gens, l'organisation d'activités et bien d'autres aspects du tourisme.

Joane Comeau, mai '87
Directrice de la réception, Hôtel des Gouverneurs, Matane

Techniques d'aménagement du territoire et d'urbanisme
Un programme dynamique qui contribue à l'amélioration de la qualité de vie de la population avec un taux de placement de 100%.

Jean-François Gagnon, décembre '87
M.R.C. de La Milis, Mont-Joli
Technicien en aménagement

Techniques de gestion et exploitation d'entreprise agricole
Une formation et un calendrier scolaire adaptés aux besoins de l'agriculture régionale.

René Blouin, mai '86
agriculteur

Si vous désirez obtenir des informations supplémentaires sur nos programmes d'enseignement, retournez-nous ce coupon dûment rempli:

- sciences
- sciences humaines
- arts
- lettres
- gestion et exploitation d'entreprise agricole
- techniques d'aménagement du territoire et d'urbanisme
- électrotechnique
- techniques administratives
- techniques de bureau
- techniques de tourisme
- informatique
- photographie
- soins infirmiers

NOM: _____
ADRESSE: _____
INFORMATION DÉSIRÉE: _____

Cégep de Matane
Service des communications
616, avenue Saint-Rédempteur
Matane (Québec) G4W 1L1
Tél.: (418) 562-1240
1-800-463-2424

Michel Saint-Pierre et la salle de spectacles

«Je ne vois pas d'incompatibilité»

Le président de la Société Joseph-Gauvreau, consacrée à la sauvegarde du patrimoine bâti à Rimouski, M. Michel Saint-Pierre, confie au **Rimouskois** lundi que, en ce qui concerne l'organisme, l'étude du dossier de l'implantation de la future salle de spectacles, derrière le Centre Civique, est en voie de réalisation. En ajoutant que les recommandations d'usage seront bientôt émises, quand le comité chargé de cette étude aura fait connaître ses conclusions, Michel Saint-

Pierre affirme que, pour l'instant, «à ce stade-ci», la construction de l'infrastructure culturelle n'est pas nécessairement incompatible avec la protection patrimoniale du milieu, incluant le Musée, la Cathédrale Saint-Germain et le presbytère. «Tout dépend de quelle façon on va le faire et comment on entend respecter le patrimoine déjà établi», précise-t-il alors.

La prise de position définitive de la Société, face à ce contentieux, sera connue «en temps et lieu», lorsque son

conseil d'administration aura pris connaissance de toutes les données au dossier. Ça ne saurait tarder.

Et Michel Saint-Pierre conclut que, à titre personnel, il a des idées bien arrêtées quant à ce

débat. «Mais, j'attends que la Société dévoile son avis là-dessus: J'ai d'ailleurs l'intention de préciser mon point de vue dans un document que je rendrai public dans quelque temps.»

Laurent Leblond

La Chambre de commerce veut faire partie du Comité de consultation

Le conseil d'administration de la Chambre de commerce a demandé de faire partie du Comité de consultation sur l'implantation de la salle de spectacles. Le président Irvin Pelletier affirme que, «en ce qui nous concerne, ce Comité doit référer aux intervenants culturels, sociaux et économiques du milieu. C'est pourquoi, nous avons acheminé cette requête au conseil municipal de la Ville de Rimouski. Nous n'avons pas reçu de réponse officielle», M. Pelletier

admet, par contre, que la réponse «officiuse» proposerait la participation de la Chambre de commerce aux travaux de ce Comité, qui, en principe, doit être formé avant la fin du mois de janvier.

Au sujet du site de la salle, M. Pelletier préfère attendre la formation du Comité et connaître son mandat, avant d'émettre un avis. Pour l'instant, la Chambre de commerce appuie la création d'un tel Comité, «toujours sur papier» par ailleurs, à la suite d'une récente

résolution du conseil municipal.

Le directeur du Service d'animation culturelle du Collège, M. Claude Mongrain, confirme, pour sa part, que le Comité n'est pas encore créé, puisqu'il n'a personnellement pas reçu l'invitation officielle de sa première réunion. En ce qui concerne le choix du site, Claude Mongrain n'entend pas faire de commentaires, pour l'instant. «J'attends mon heure», se contente-t-il de dire. On sait qu'il privilégie la recommandation du rapport Pluram sur la question, (derrière le Centre

civique).

Enfin, **Le Rimouskois** a appris que les intervenants culturels du milieu se sont

rencontrés lundi (hier), afin de faire le point sur ce dossier.

Laurent Leblond

NETTOYAGE DE TAPIS ET FAUTEUILS



- ÉQUIPEMENT MODERNE DE HAUTE QUALITÉ
- Longue expérience dans ce domaine
- Tapis, meubles, murs
- Décapage de planchers
- Commercial et résidentiel
- Estimation gratuite

GERVAIS GENDREAU
724-3960

VACANCES FAMILLES

RIMOUSKI
(418) 722-4933



PARIS 379\$*

ÉTÉ 90 - À PARTIR DE

DÉPART AVRIL

* Tarif exclusif aux membres de Vacances-Familles - taxes en sus, si réservé et payé avant le premier avril.
• Renseignez-vous sur nos villages vacances en France, et hôtels à Paris.
• Aussi, rabais sur achat/rachat Renault. Autres tarifs disponibles pour départ été.

Chicoutimi (418) 545-9166
Montreal (514) 282-9580
Quebec (418) 657-7030
Sherbrooke (819) 823-5511
Trois-Rivières (819) 371-3731

Détenteur d'un permis du Québec



Vous fumez?
NOUS RESPECTONS VOTRE CHOIX



Si vous décidez d'arrêter, nous possédons la solution.



CENTRE DE LASÉROTHERAPIE 2001

Rimouski 1-800-463-7408

Normalement, un seul traitement donné par nos spécialistes suffit. Sans douleur, ni effet secondaire. Également thérapie pour stress. Programme spécial pour le contrôle du poids.



Clinique Visuelle de Rimouski Inc.

Dr Germain Guerrette, o.d.
Dr Martin Laplante, o.d.
Dr Nathalie Hallé, o.d.
optométristes

53, rue Évêché Ouest
Rimouski
G5L 4H4
724-9822

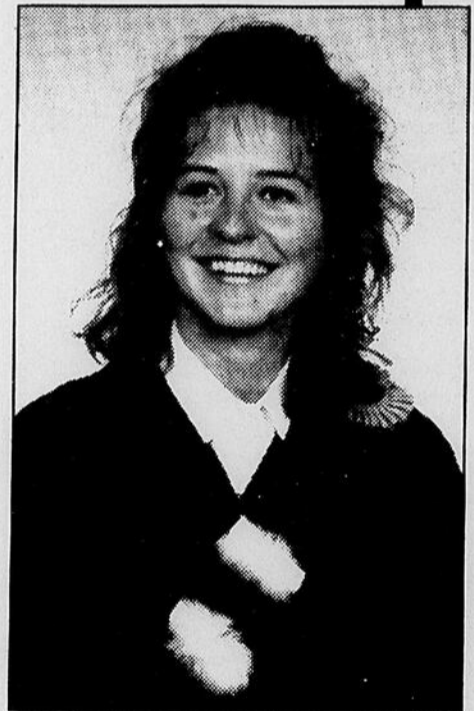

Le Dr Germain Guerrette et le Dr Martin Laplante, optométristes, ont le plaisir de vous annoncer l'arrivée du Dr Nathalie Hallé, optométriste à la clinique.

Le Dr Nathalie Hallé est originaire de Rimouski. Elle a fait ses études collégiales à Rimouski et est diplômée d'un doctorat professionnel en optométrie de l'Université de Montréal.

Le Dr Nathalie Hallée sera heureuse de vous recevoir à la Clinique Visuelle.

Rendez-vous sur appel au **724-9822**.

La salle de spectacles

Deux autres opinions

À la suite de la parution de la prise de position de l'historien Noël Bélanger sur le site de la future salle de spectacles, les commentaires ont fusé de toutes parts. Pour sa part, **Le Rimouskois** a reçu des lettres de personnes approuvant le point de vue de l'abbé

Bélanger. Il y a aussi des gens qui entérinent la recommandation du site derrière le Centre civique.

Affirmons immédiatement que cette intervention ne met aucunement en cause la pertinence de la construction de la nouvelle salle de spec-

tacles. Au contraire. Elle est absolument essentielle. Mais, sur le choix du site, recommandé



Le site tant discuté...

Groupe de presse Bellavance

par le rapport Pluram, il y a désaccord.

Mme Lise Lavoie

Pour sa part, Mme Lise Lavoie, de la rue Saint-Pierre à Rimouski, affirme avoir beaucoup d'intérêt pour la protection du domaine patrimonial à Rimouski. Dans une longue missive qu'elle adressait au **Rimouskois**, elle se porte à la défense des sites patrimoniaux de Rimouski et se demande où se trouve le Comité d'urbanisme de la Ville, dans ce dossier.

Nous citons de larges extraits de cette prise de position: «Concernant l'opinion de M. Noël Bélanger, historien, sur l'emplacement de notre salle de spectacles, la réalité me saute aux yeux: la Ville (ses dirigeants) s'apprête vraiment à faire cette autre bêtise irréparable.»

(...)«Je suis catégoriquement contre l'établissement de la salle de spectacles derrière le Centre civique tel que proposé par le rapport Pluram. Pourquoi paie-t-on des gens de l'extérieur pour venir nous offrir des idées aussi farfelues?»

«Comme on le sait, en 1950, le feu a détruit le tiers de notre ville, nous faisant perdre une grande partie de notre patrimoine. Je ne sais pas par quel miracle le Musée, le presbytère et la cathédrale ont été épargnés. Ce site constitue, sans contredit pour nous, un trésor patrimonial inestimable. D'autant plus que l'on ne s'est pas tellement soucié de ce qui restait du vieux Rimouski après; car, sous prétexte d'évolution et d'amélioration, on a infligé à nos rues les plus anciennes, un nombre incalculable de blessures qui leur ont laissé des cicatrices ineffaçables.»

«Il y a sûrement possibilité d'améliorer les services d'une ville sans tout saccager, comme je le vois faire ici depuis des années. Si Rimouski avait une identité, qu'en reste-t-il aujourd'hui?»

«J'ai vu, dans mon quartier: vider entièrement, sans discernement, ni scrupule, l'intérieur de la cathédrale (...), transformer outrageusement l'Hôtel de

ville, démolir et démanteler de nombreuses maisons anciennes sur les rues de la Cathédrale, Saint-Germain, Saint-Paul et Saint-Pierre, pour y construire des stationnements ou des monstrueux sites (...); j'ai vu aussi construire la «cabane» d'épuration des eaux, collée sur le terrain du

culture, si importante chez nous? Je vois déjà une négociation intelligente, «pour l'achat du terrain», avec les Révérendes Mères du Saint-Rosaire.»

Et Mme Lavoie réclame une prise de position collective dans ce dossier.

Un «gâchis»

Pour sa part, M. Alain Dumas, de Saint-Anaclet, estime que «donner suite à la recommandation du rapport Pluram, à l'effet d'ériger un édifice près du Musée régional de Rimouski, du presbytère de la paroisse Saint-Germain et de la Cathédrale ne serait qu'un gâchis.»

«Pour avoir œuvré dans le secteur du patrimoine, il y a quelques années, je sais que la marchandise est difficile à vendre. On ne naît pas protecteur du bâti, tout comme on n'a pas tous un intérêt pour l'histoire. Certains ont

la mémoire courte même si la devise du Québec est «Je me souviens». Je souhaite que d'autres voix se joignent

à celle de l'historien Bélanger.»

Un dossier à suivre.

Laurent Leblond

CanuFormation enr. ♥ ♥ ♥ ♥

Traitement de texte WordPerfect 5.0
Cours de formation de qualité supérieure dispensé sur les lieux même de travail.
Méthode unique. Efficacité éprouvée.

Denise Canuel
Professeure spécialisée

Enseignement de la bureautique
Tél.: (418) 722-8945 (Laisser message)

Salon Isabelle enr.

Coupe
Spécialités: Permanente, balayage

SPÉCIAL FÉVRIER
Permanente nouvelle
Mode à l'huile **30\$** Coupe incluse

356 Doucet, Rimouski 723-4253



Le Teint

Reflets

soleil

Bronzage / Beauté

Préparation voyage

Il est possible de profiter davantage de ses vacances hivernales en se préparant un fond avant de partir dans le Sud.

Pour habituer sa peau aux rayons du soleil tropical, le vacancier devrait idéalement commencer à prendre des séances de bronzage UVA au moins trois semaines avant son départ.

Il est tout de même recommandé d'utiliser de bonnes lotions solaires car même si les séances au salon de bronzage préparent la peau aux rayons solaires, personne n'est complètement à l'abri des coups de soleil.

125, Boul. René-Lepage 203-B
7 2 2 - 6 0 0 3

Photo Laurent Leblond

Centre de congrès. Un manque de planification?

Ensuite, Mme Lavoie amène d'autres exemples, dont la démolition de la Maison des Jésuites, et elle ajoute: «Et je vois depuis trop longtemps déjà ce fantôme délabré, symbole éclatant de notre irrespect du patrimoine, la «Maison Gauvreau», encore revêtue d'une grande dignité, malgré les nombreux affronts dont elle a été l'objet.»

«Je suggère donc la construction de la salle de spectacles sur la 2e Rue. On retrouve là toutes les qualités d'un site idéal: d'abord l'université et l'espace nécessaire pour la bâtisse et pour le stationnement.»

«La Ville a fait des efforts louables, je l'avoue, pour les sports et les parcs; pourquoi ne manifesterait-elle pas le même intérêt pour la

brother. brother. brother.

BROTHER AX-18

La machine à écrire la plus vendue au monde, centrage automatique, correction impeccable, légère, fiabilité éprouvée, en spécial jusqu'au 31 décembre. Faites vite à ce prix, elles s'envolent rapidement.

Régulièrement 299,00\$

EN SUPER SPÉCIAL 199⁹⁵

Chez Bellavance, évidemment.

bellavance inc.

82, RUE ST-GERMAIN EST RIMOUSKI
TÉL.: (418) 723-8282

Avec cette annonce CASSETTE DE RUBAN A 795

CUIR VÉRITABLE

a partir de

149⁹⁵

cuir 2000

Mise de côté

MasterCard VISA

100, rue Rouleau, Rimouski, Qc, G5L 5S5 **724-2002**

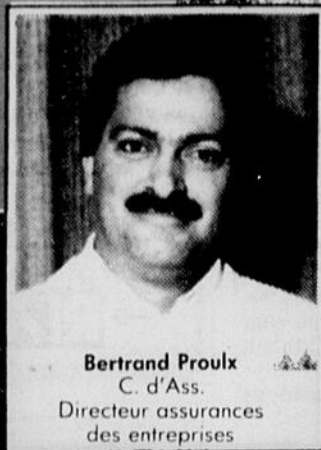

Bertrand Proulx
C. d'Ass.
Directeur assurances
des entreprises



Clément Boucher
C. d'Ass..
Président



Michèle Leclerc
C. d'Ass.
Directrice assurances
des particuliers



Louis-Marie Lepage
C. d'Ass.

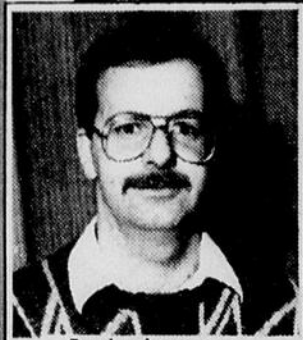

Patrice Levesque
C. d'Ass.
Souscripteur ass. entreprises



Diane Bellavance
Préposée cautionnement



Kati Castonguay
Réceptionniste



Marlène de Champlain
Souscripteur
ass. des particuliers



Ruth Rioux
Souscripteur
ass. des particuliers



Noëlla Boulianne
Souscripteur
ass. des particuliers



Carmen Canuel
Préposée à la
comptabilité

1990, NOUVELLE DÉCENNIE, NOUVELLE ÉQUIPE

Le président, Clément Boucher, des Assurances Louis Desrosiers et associés inc., est fier de vous présenter sa nouvelle équipe.

Des conseillers de premier choix pour vos assurances:

- Habitation
- Automobile
- Commercial
- Cautionnement
- Responsabilité
- Vie

Les Assurances Louis Desrosiers et associés inc. de par son appartenance au réseau Gescour peut également vous offrir des services financiers tels que: Reer, Feer, etc...

Contactez-nous au no. tél.: 723-1911, notre personnel se fera un plaisir de répondre avec empressement à vos demandes.

Clément Boucher
président



Assurances Louis Desrosiers
& Associés inc.
84, rue St-Germain Est, Bureau 219
Rimouski (Québec)
G5L 8M1
Tél.: (418) 723-1911
Télécopieur: (418) 723-5215

Solution au problème de l'eau potable au Bic

La décision sera prise cette semaine

Rejoint lundi, le maire du Bic, M. Valois Doucet, explique que le Comité plénier du conseil municipal prendra, cette semaine, une décision quant au projet menant à une amélioration de l'approvisionnement en eau de sa municipalité. «L'avis sera rendu public à la séance régulière du conseil, le lundi 5 février», ajoute le maire. On se souviendra que, depuis les fêtes, la mu-

nicipalité bicoise a connu une disette inquiétante d'eau potable, due en grande partie à la sécheresse de l'été, au peu de neige de l'hiver dernier, au froid hâtif de cette année, et à la surconsommation. «Au début, des contribuables étaient sceptiques. Mais, quand on a dû acheter de l'eau de Rimouski, ce fut autre chose. Le débit était devenu trop important, surtout les fins de

semaine. Les citoyens ont alors collaboré de façon merveilleuse.»

Un projet à long terme

Ce dossier de l'approvisionnement en eau est ouvert depuis les années 80 au Bic. Mais, devant l'absence de programmes du ministère des Affaires municipales (MAM), on a dû surseoir, jusqu'à ce que «AIDA» soit annoncé. «On s'est immédiatement inscrit.» Et, en vertu de ce programme, le MAM peut subventionner la municipalité à 90%, au-delà du montant de 1.1 millions \$

(en regard des normes basées sur la richesse du Bic). La municipalité pourrait donc obtenir 447 000\$, sur un projet évalué à 1.5 millions \$.

Le maire Doucet estime que le conseil devra investir le minimum requis, tout en tenant compte de la capacité de payer des contribuables. «Le projet peut être réaménagé, tout en amenant les travaux essentiels: ceux prévus à la nappe phréatique, près de la rivière, ceux de la station de pompage et du réservoir, près du Mont Saint-Louis. On pourrait peut-

que le projet pourrait aboutir en 1990, pour des travaux en 1991. «En attendant, souhaitons que le mois de février soit moins ardu et que la fonte des neiges soit hâtive», soutient le maire du Bic.

Quant à l'impact éventuel de ces travaux sur le compte de taxes, il pourrait apporter une hausse annuelle de 300 à 350\$, pour une maison évaluée à 50 000\$.

«Parce que les paroles s'envolent... et que les écrits restent...»

François Deschênes
Représentant publicitaire
723-2571



LE RIMOUSKOIS
VOTRE JOURNAL

Laurent Leblond

IMPÔT



- Particuliers
- Entreprises
- Divers rapports gouvernementaux

VIANNEY LAUZIER
B. COMM., M.S.C.
723-4856

FISCALITÉ DE L'EST ENR.
46, 3e RUE EST, ST-PIE X, RIMOUSKI

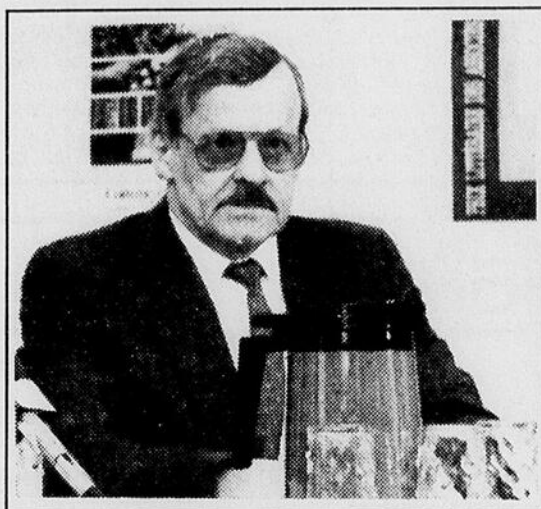

Le maire du Bic, M. Valois Doucet.
Photo Hugues Albert

Groupe de presse Bellavance

LES MATINÉES DU DIMANCHE le 4 février - Entrée: 3,00\$ pour tous

AUDITO 1
• «Retour vers le futur II» à 13h00

AUDITO 2
• «Harry Crumb» à 12h30
• «L'Ours» à 14h00

AUDITO 3
• «Rencontre» à 12h30
• «Cher Papa» à 14h30

être réviser la formule du transport de la station au réservoir.»

De toute façon, il faudra que la municipalité fasse bientôt un choix, que le règlement d'emprunt conséquente soit approuvé par les contribuables et la Commission municipale. Entre autres. Ce qui signifie

Leçon d'économie.

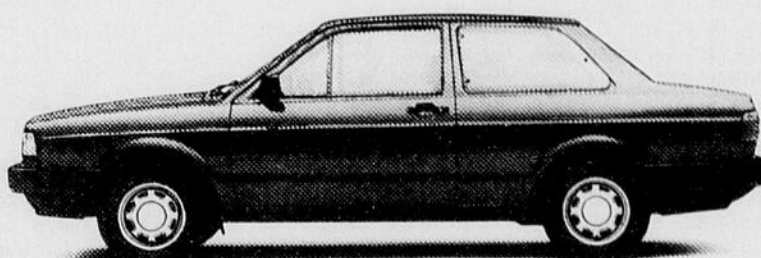

9990\$*

Vous voulez faire des économies sans avoir à vous priver? Prenez le volant d'une Fox.

En plus de la haute technologie allemande, vous obtenez: moteur de 1,8 L à injection; direction assistée à pignon

et crémaillère; suspension avant indépendante; servofreins à disque à l'avant; pneus radiaux, etc.

Vous voulez du solide, à un prix raisonnable? Venez vite essayer la Fox



*Base sur le prix suggéré par le constructeur. Frais de transport et de préparation en sus. Un concessionnaire peut vendre moins cher.

Automobiles du Golfe

401, rue Saint-Jean Baptiste Est
Rimouski, QC G5L 1Z2 Tél.: 724-5180



Centre de carrosserie
466, des Pionniers (Parc Industriel)
Rimouski, QC Tél.: 724-7308



Une 7e semaine est nécessaire



• Jusqu'au jeudi 8 février 1990
• «Retour vers le futur II» à 19h30

AUDITO 1
RIMOUSKI 723-3646

IL Y AVAIT LONGTEMPS QU'UN FILM N'AVAIT CHARMÉ LE COEUR ET L'ESPRIT D'AUTANT DE PERSONNES.

LES CRITIQUES SONT EXTRAORDINAIRES

«***** Une grande réalisation qui deviendra un classique.» - Marc Horton, Edmonton Journal

«On ne se trompe pas en affirmant qu'il n'y a jamais eu de film comme L'OURS.» - Jay Scott, Toronto Globe & Mail

«L'Ours est un cadeau du passé... pour l'avenir.» - Bruce Kirkland, Toronto Star

5e sem.

L'OURS

version française de:
THE BEAR

AU MÊME PROGRAMME

«QUI EST HARRY CRUMB»
• Comédie avec John Candy

• Jusqu'au jeudi 8 février 1990
• «Harry Crumb» à 19h00
• «L'Ours» à 20h40

AUDITO 2
RIMOUSKI 723-3646

le nouveau film de
STEVEN SPIELBERG



Quand avez-vous vraiment pleuré au cinéma la dernière fois?

3e sem.

JACK LEMMON • TED DANSON
VERSION FRANÇAISE DE **Dad**

AU MÊME PROGRAMME

«Rencontre fatale»
V.F. de «Sea of love»

• Excellent thriller avec Al Pacino

• Jusqu'au jeudi 8 février 1990
• «Rencontre fatale» à 19h00
• «Mon cher papa» à 21h00

AUDITO 3
RIMOUSKI 723-3646

Ouverture des commerces le dimanche

Un mémoire est soumis à la Commission de l'économie et du travail

Le débat politique sur le commerce le dimanche suscite plusieurs prises de position. L'Association des marchands de Rimouski, forte de 400 membres, n'y échappe pas elle et elle entend faire connaître ses arguments à la Commission de l'économie et du travail, ce même si les invitations n'ont pas été invitées à y participer. Pourtant, cette consultation porte sur des choix économiques et sociaux de la plus haute importance.

Les seules exemptions permises devraient se limiter, selon le mémoire de l'association rimouskoise, à l'approvisionnement des biens essentiels, les produits pharmaceutiques, l'alimentaire de dépannage, l'essence, l'huile à chauffage, les biens découlants d'une production artisanale ou d'œuvre d'art et l'exploitation touristique et qu'elles devraient tenir compte de la limitation du nombre d'employés requis en tout temps pour le fonctionnement normal de l'établissement de même que de la limitation de la surface d'exploitation.

Le comité du mémoire de l'Association des marchands de Rimouski est formé de M. Jean Beaulieu, président de l'organisme, de Mme Colette Langlais et de MM. Alain Hébert et Jean-Léon Gagnon.

Ceux-ci posent les restrictions suivantes: «Libéraliser les heures d'affaires et accepter l'ouverture des magasins le dimanche sacrifieraient des usages sociaux établis. Pourquoi le commerçant soumettrait-il sa rentabilité à un étalement des heures d'accès alors que nous sommes en droit de croire que l'ouverture des magasins le dimanche ne modifierait en rien, ou si peu, le pourcentage des dépenses de consommation que le consommateur serait en mesure d'engager. Pourquoi accepterions-nous de bonne foi de mettre en péril la survie du commerçant indépendant face à la concurrence de la grande entreprise. Comme société, nous avons mieux à faire.»

Position de l'Association des marchands de Rimouski.

A l'AMR, on préconise le renforcement des ex-

ceptions prévues par la loi de sorte qu'elles ne concernent que les biens dits essentiels comme certains produits alimentaires de dépannage ou les produits pharmaceutiques et l'essence.

On opte également pour un renforcement des standards permettant à ces «commerces d'exception» d'ouvrir le dimanche. Cette restriction se résume en deux points: réévaluation à la baisse de la surface d'exploitation et cloisonnement par quatre murs extérieurs ainsi que la limitation à trois le nombre d'employés requis en tout temps pour assurer le fonctionnement de cet établissement commercial.

On est contre l'ouverture dominicale des marchés publics.

Certaines exemptions devraient cependant de-

meurer soit les pharmacies dont l'activité exclusive est la vente de produits pharmaceutiques, les librairies et tabaceries, les restaurants, les commerces dont l'activité exclusive est la vente d'articles d'artisans et/ou d'œuvres d'art, les établissements vendant exclusivement de l'essence, de l'huile à moteur ou à chauffage.

Les commerces dont l'activité exclusive est la vente des fleurs et de produits d'horticulture, ceux vendant exclusivement des marchandises usagées et/ou des antiquités ainsi que les établissements vendant des véhicules routiers, embarcations, remorques et machineries agricoles.

Réaménagement des heures d'ouverture

L'Association des marchands de Rimouski

opte pour le maintien du statu quo à ce sujet. Les plages horaires en vigueur actuellement dans les commerces en général offrent 56 heures d'ouverture ce qui laisse amplement le temps au consommateur de faire ses emplettes.

Ouverture le dimanche: alimentation

Pour des raisons économiques et sociales, on opte pour le maintien de la réglementation actuelle. Au chapitre économique, la majorité des opinions émises abonde dans le même sens: l'ouverture dominicale ne ferait que réduire la concentration de consommation en l'étalant sur un plus grand nombre d'heures sans que ne soit nécessairement ressenti un accroissement sensible du niveau de ventes. Qui plus est, le commerçant

serait contraint, compte tenu de l'absence d'une hausse significative de son chiffre d'affaires et d'un accroissement de ses dépenses d'opération, de majorer ses prix de détails pour supporter l'écart.

L'ouverture des magasins d'alimentation le dimanche laisse présager une dégradation de la qualité de vie autant pour le travailleur que le consommateur.

Transfert local

L'Association des marchands de Rimouski s'oppose à un transfert du pouvoir décisionnel vers les municipalités. La loi sur les heures d'affaires des établissements commerciaux est de juridiction provinciale et on ne doit ouvrir la porte à l'anarchie en cette matière. C'est le

marchand indépendant qui y a le plus à perdre. **Augmentation des amendes**

L'Association des marchands de Rimouski souhaite que la loi sur les heures d'affaires des établissements commerciaux soit rigoureusement respectée. Cependant, pour en faciliter le contrôle, elle

convient de la nécessité de conférer aux municipalités le pouvoir de vérification. Ainsi, croit-on plausible d'élargir le mandat des services de police municipale et provinciale et de les autoriser à enquêter quant au respect du régime prévu par la loi.

Hugues Albert

OPTOMÉTRISTE



Dr Pierre Rioux o.d.

Polyclinique
176, av. Rouleau,
suite 105
Rimouski

724-2449

Galleries
Trois-Pistoles
Tél.: 851-4056

- Examen de la vue
- Lunettes
- Verres de contact

Le Groupe Mallette



Gilles Dumais

La direction du GROUPE MALLETTTE est fière d'annoncer la nomination de monsieur Gilles Dumais à titre de chef d'équipe de son Cabinet.

Monsieur Dumais se joint aux autres chefs d'équipe: mesdames Ginette Brisson, Ann Santerre, Pauline Sirois et monsieur José Arsenault.



Ginette Brisson, C.G.A.



Ann Santerre, C.M.A.



Pauline Sirois



José Arsenault, C.A.

Le Groupe Mallette

2, SAINT-GERMAIN EST, ÉDIFICE DU TRUST GÉNÉRAL RIMOUSKI (QUÉBEC) G5L 8T7

A-12 Le Rimouskois Le mardi 30 janvier 1990

NOS

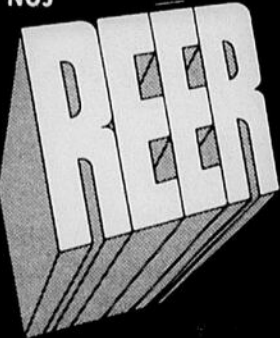

CARRÉMENT SUPÉRIEURS!

- 10 véhicules de placement performants et flexibles
- service personnalisé
- conseils judicieux d'experts
- rendements et taux hautement compétitifs

11¼%

18 mois, intérêt annuel et composé

11⅛%

30 mois, intérêt annuel et composé

*Taux sujets à changer sans préavis

2, St-Germain E.
Rimouski
724-4106

ENRICHISSEZ VOS PLACEMENTS!

TRUST GÉNÉRAL

**L'OPÉRATION
SATISFACTION**
se termine
le 2 février

FÉVRIER

D	L	M	M	J	V	S
4	5	6	7	1	2	3
11	12	13	14	8	9	10
18	19	20	21	15	16	17
25	26	27	28	22	23	24

GM

Faites vite!
Il ne vous reste que quelques jours pour en profiter.

**Satisfaction
immédiate**

OU

**Satisfaction
prolongée**

- Pas d'acompte
- Pas de versement
- Pas d'intérêt avant
90 jours*

Taux de crédit fixe de
10,9%† pour
une durée
allant jusqu'à 4 ans,
pas de montant limite.

À vous de choisir!

De toute façon vous serez longtemps satisfait de l'une de ces nouvelles GM:

Chevrolet Sprint et Cavalier • pick-up Chevrolet S-10, S/T Blazer et Tracker
Pontiac Firefly et Sunbird • pick-up GMC S-15, S/T Jimmy et Tracker

* † Ces offres ne peuvent être combinées. Elles s'appliquent aux véhicules neufs ou de démonstration 1990 et des années précédentes des Pontiac Firefly et Sunbird, Chevrolet Sprint et Cavalier, pick-up Chevrolet S-10, GMC S-15, S/T Blazer, S/T Jimmy et Tracker achetés à partir du stock d'un concessionnaire. Cette offre est en vigueur à compter du 8 janvier 1990 (à compter du 15 janvier 1990 pour le Tracker) jusqu'à la fermeture des bureaux le 2 février 1990, pour les achats au détail seulement. Certains modèles peuvent ne pas être immédiatement disponibles. L'acheteur sera tenu de payer les taxes applicables, y compris la taxe fédérale d'accise, les frais d'immatriculation et de transport au moment de l'achat. Toutes les demandes de crédit devront être approuvées par GMAC qui se réserve le droit d'exiger un acompte si le crédit de l'acheteur ne répond pas à ses normes. Les modèles commandés pour les parcs et les véhicules loués ne sont pas admissibles à cette offre. L'offre comprend une participation du concessionnaire. Voyez votre concessionnaire GM participant pour connaître tous les détails, incluant les économies offertes par le programme Location Plus™ s'appliquant aux locations au détail. Renseignez-vous aussi au sujet du programme pour les diplômés universitaires et les ensembles d'options offerts avec certains véhicules.

* Aucun acompte ou versement durant les 90 jours suivant la livraison. General Motors du Canada Limitée paie tous les frais d'intérêt durant les premiers 90 jours suivant la livraison. L'offre est réservée aux acheteurs au détail admissibles qui financent leur achat pour une période minimum de 12 mois auprès de GMAC au taux d'intérêt actuel de GMAC.

† Le taux de crédit de 10,9%, sans montant limite, est réservé aux acheteurs au détail admissibles qui financent leur achat pour une durée maximum de 48 mois et minimum de 12 mois auprès de GMAC. Toutes les demandes de crédit doivent être approuvées par GMAC.



Voyez votre concessionnaire GM dès aujourd'hui!

À Pointe-au-Père

Des services offerts aux couples et familles

Dans un dépliant circulant dans la communauté de Pointe-au-Père et intitulé «Au fil des jours», on peut lire: «La famille est sans doute appelée à se transformer, à s'adapter et à s'ouvrir, mais elle sera toujours dans le cœur des humains cet endroit privilégié qu'on appelle: chez nous.»

Ayant pour thème: «Le couple et la famille, un défi», un programme de rencontres et de soutien nouvellement mis sur



ped propose un éventail d'activités qui permettront aux participants(es), jeunes et

moins jeunes, de prendre un contact qui pourrait être très utile au niveau de la croissance humaine et spirituelle du couple et de la famille.

M. Gérald Roy et Mme Cécile-Marie Fournier sont les deux initiateurs et personnes ressources travaillant à l'intérieur de ce programme, qui a débuté le 20 janvier

avec l'activité de couple «Point d'eau».

Tous les mardis de février, soit les 6, 13, 20 et 27, à 19h30, les enfants de 0 à six ans auront l'occasion de rencontrer Mme Fournier. Cette activité aura lieu au sous-sol de l'église Pointe-au-Père et elle vise le développement humain et l'éveil à la foi.

Des rencontres pour personnes séparées ou divorcées, familles monoparentales, d'échange et de ressourcement selon les saisons du couple, de retraite paroissiale, de couples non-mariés, etc, sont aussi prévues au cours de l'hiver et du printemps.

Pour toute information susceptible de vous intéresser, veuillez communiquer avec une des deux personnes mentionnées auparavant, Gérald au 723-2962 ou Cécile-Marie au 725-5720.

Hugues Albert

Souper bénéfique de la St-Valentin

Février est le mois du cœur, des amoureux; et pourquoi pas de l'aide à la Fondation du Centre hospitalier régional de Rimouski (CHRR)?

En effet, la Fondation prépare un souper-bénéfice, pour le 17 février, au Centre de congrès de Rimouski. Sous les thèmes, «La Fondation, c'est une affaire de cœur» et «Pour guérir dans ma région, je souscris... maintenant», l'activité prévoit un cocktail, dans le hall du Centre de congrès, à 18 heures. Une heure plus tard, le souper débute à la salle Mgr Ouellet. La musique d'ambiance sera assurée par le duo Jean Bellavance (orgue) et Damien Boulanger (violin). Au menu: fondue Parmesan, crudités et crème de poireaux en entrée; le

mets principal: côte de boeuf au jus, accompagnée de pommes de terre et d'une jardinière aux légumes. Le dessert: moka au café, avec le café et ou le thé, comme breuvages. A 20h30, la présidente d'honneur de la campagne, Mme Lisette Morin, livrera son message. Une soirée sociale suivra, vers 21 heures, comptant le ti-

rage au sort du couple d'amoureux de la soirée, la remise de prix de présence et la danse, grâce à la musique de la «Disco Gilbert Desrochers».

Les cartes sont disponibles à 50\$ pour un couvert. Un reçu pourra être émis, pour fins d'impôt, au montant de 25\$, si vous en faites la demande. Pour de plus amples informations ou réservation, il suffit de communiquer avec la Fondation du CHRR.

L.L.

**BIJOUTERIE
DUCHESE
—ENR.—**

Spécialiste dans la réparation de montres, horloges à poignon, bijoux. Dépositaire Pulsar, Orlean, Timex, Duck.
**SERRURIER
HORLOGER-BIJOUTIER**

240 Cathédrale, Rimouski
Jean-Yves Sirois, prop. 723-3590

Montréal à temps complet INFIRMIÈRES ET CANDIDATES À L'EXERCICE DE LA PROFESSION D'INFIRMIÈRE

- Au Centre hospitalier Fleury, des soins et services personnalisés sont offerts dans nos unités de soins en cardiologie, médecine, chirurgie, soins prolongés, psychiatrie, soins intensifs et coronariens.

- Plus de 1000 employés, 100 médecins spécialisés et une cinquantaine de médecins omnipraticiens font partie de l'équipe du Centre hospitalier Fleury, qui est situé dans un quartier résidentiel au nord de Montréal.

• Temps complet garanti 12 semaines sur le quart de travail de votre choix.

• Horaires pré-établis (cédulas à l'avance).

• Minimum 6 jours par 2 semaines à l'automne avec possibilité de temps complet aux périodes de pointe.

• Facilité de logement à proximité.

Pour une entrevue ou une visite du Centre hospitalier, appelez-nous à frais virés ou expédiez votre curriculum vitae à:

Direction des ressources humaines
(514)-383-5071

Centre Hospitalier Fleury
2180, rue Fleury Est
Montréal, (Québec)
H2B 1K3



Centre hospitalier Fleury,
centre de soins spécialisés
de courte durée.

le Babillard

● Les activités des Clubs de l'Age d'or sont indiquées dans la rubrique «Au fil des jours», en page B-10 du présent numéro.

■ LE MARDI 30 JANVIER

— Al-Anon, pour les personnes qui vivent avec un buveur excessif, tient sa réunion hebdomadaire, au sous-sol de l'église de Saint-Robert, à 19 heures. Pour informations: 723-5558 ou 723-1961.

■ LE MERCREDI 31 JANVIER

— Soirée de scrabble duplicate, au local D-203 des Ateliers Saint-Louis, à 19 heures. Prière d'apporter son jeu. Pour informations: Janine Lebel (723-3875) ou Pierrette Corribeau (723-9604).

— Rencontre hebdomadaire du Club de bridge de Rimouski, au gymnase de l'école Sainte-Agnès, à 19h30. Aussi, le dimanche, même endroit, même heure. Pour informations ou pour avoir un partenaire: Patricia Rioux au 722-9740.

— Réunion hebdomadaire de «Parents anonymes». Pour de plus amples informations: Cécile (724-9207).

■ LE JEUDI 1ER FÉVRIER

— Les Chevaliers de Colomb (Conseil Macpès)

organisent un bingo à tous les jeudis à 20 heures, à leur local de la rue Duchénier. Pour informations: Francis Proulx, au 735-2245.

— Réunion hebdomadaire de «Narcotiques anonymes», au 344 de la rue Rouleau, à 19h30.

■ LE SAMEDI 3 FÉVRIER

— Tournoi hebdomadaire de cartes «beu», au bar Anaclot, à 13h30. Inscriptions à 13 heures.

■ LE DIMANCHE 4 FÉVRIER

— Une section «novices», du Club de bridge de Rimouski, permettra aux nouveaux joueurs et joueuses de se familiariser avec cette activité sociale. Pour informations: Patricia Rioux, au 722-9740. C'est au gymnase de l'école Sainte-Agnès, à 19h30.

— Bingo hebdomadaire du Club Lions du Bic, à la salle paroissiale. A 20 heures.

NOUS AVONS CE QU'IL VOUS FAUT

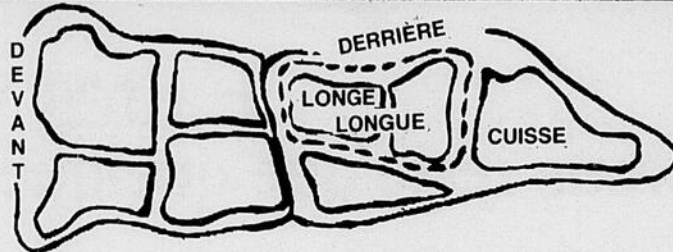

Pour avoir les meilleures idées, il faut nous contacter

739-4811



17 SAINT-ALPHONSE, LUCEVILLE,

	LB	KG
Demi-boeuf	1,63\$	3,59\$
Derrière	1,99\$	4,39\$
Cuisse	1,97\$	4,34\$
Longe longue	3,00\$	6,61\$
Devant	1,63\$	3,59\$
Demi-porc	1,26\$	2,79\$

Transformation comprise.

Sur la même longueur d'onde

Votre navire peut-il parer à toute éventualité?

Pour tous les propriétaires de navires commerciaux (dont les bateaux de pêche), l'achat d'une radiobalise de localisation des sinistres (RLS) 406 MHz pourrait vouloir dire un sauvetage rapide en cas de détresse.

Lorsqu'elle est activée, la RLS 406 MHz est la seule radiobalise qui nous permet de déterminer votre position en mer dans un rayon de

deux kilomètres. Aucune autre n'est aussi précise.

La RLS 406 MHz émet un signal spécialement codé nous permettant d'en savoir davantage sur votre navire, grâce à la fiche d'inscription que vous avez remplie à l'achat de votre RLS. Nous pouvons ainsi déterminer le type de votre navire et votre position.

Dès l'instant où nous captions le signal de votre RLS, nous pouvons mettre en branle toutes

les mesures de sauvetage nécessaires.

Rappelez-vous: tout navire commercial mesurant 20 mètres et plus devra être équipé d'une RLS 406 MHz pour se conformer au règlement.

Pour tout renseignement sur l'achat et l'enregistrement d'une RLS, communiquez avec le bureau de la Garde côtière le plus près de chez vous ou composez 1 800 267-6687.

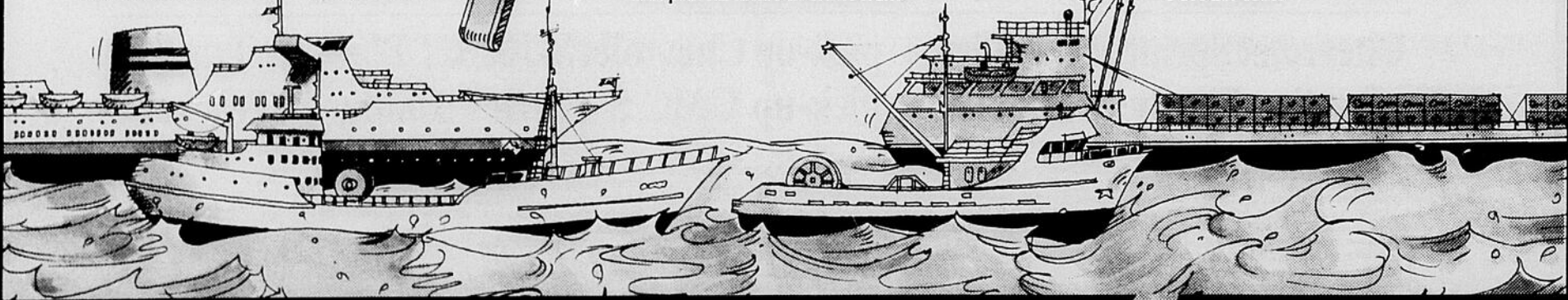

Canada



Garde côtière
canadienne

Canadian
Coast Guard

le Sport

L'ex-double médaillé olympique était à Rimouski vendredi

«Il y a place pour un club à Rimouski»

- Gaétan Boucher

Gaétan Boucher, qui a remporté deux médailles d'or en patinage de vitesse lors des Jeux Olympiques de Sarajevo en 1984, était de passage à Rimouski vendredi dernier afin de relancer ce sport dans la région à l'invitation de l'Association de l'Est de patinage de vitesse.

Boucher a retenu l'attention pendant toute la journée de vendredi alors qu'il a visité quelques classes de la Commission scolaire La Neigette et patiné en

compagnie de jeunes et moins jeunes pendant plus d'une heure au Colisée vendredi soir.

«Il y a déjà eu un bon club à Rimouski mais le départ de certains patineurs et des bénévoles qui, la plupart du temps, étaient les parents de ces patineurs, a fait que le club est tombé, explique Gaétan Boucher. Je suis donc ici afin de relancer la popularité de ce sport à Rimouski.»

Après avoir visité quelques écoles en ma-

tinée, Boucher était donc au rendez-vous au Colisée vendredi alors que plus d'une centaine de personnes se sont déplacées pour le rencontrer. C'est de bon augure. «Lorsque j'ai pris ma retraite de la compétition en compagnie d'autres membres, le noyau national venait de s'éclipser. Je crois que la relève n'était tout simplement pas prête. Il y a une relève, mais elle était encore trop jeune. L'Association canadienne doit donc travail-



Raymond Lepage et Gaétan Boucher ont parlé de la possibilité de créer un club de patinage de vitesse à Rimouski.

Photo Pierre Morissette

Groupe de presse Bellavance

ler fort afin de développer le plus rapidement possible ces talents. Ça peut prendre trois ou quatre ans pour ce faire.»

Présentement, il y a une quarantaine de clubs dans la province. Evidemment, c'est très peu en comparaison avec d'autres sports, mais Gaétan Boucher voit l'avenir de cette discipline avec optimisme. «Le nombre des clubs au Québec est quand très élevé si l'on compare avec ce qui se passe dans les autres provinces canadiennes, estime Boucher. D'après moi, le Québec revendique la moitié des clubs inscrits auprès de l'Association au Canada. Un ville comme celle de Ri-

mouski doit avoir son club. Les infrastructures sont adéquates et il semble y avoir une volonté de relance de ce sport dans la région.»

D'après Boucher, les principales qualités que doit avoir un patineur de vitesse sont la détermination, la discipline et

la volonté. «Il ne faut surtout pas se décourager lorsque nous connaissons des malchances.»

Un club à Rimouski?

Raymond Lepage est présentement le président du Club de patinage de vitesse à Rimouski; si club il y a. «Tout s'est bien déroulé vendredi avec Gaétan et plusieurs jeunes se sont procurés des fiches d'inscription dans le but de faire partie du club rimouskois, précise Raymond Lepage. Cette se-

maine, soit au Colisée mercredi soir vers 18h00, à moins de changements, on procédera à une période d'inscriptions.»

Si la réponse du public est favorable, le club sera créé sous peu et terminera la présente saison à raison d'une heure de glace par semaine. Il s'agirait en fait d'une initiation à ce sport. «Sinon, nous débuterons nos activités l'automne prochain», précise le futur entraîneur du club.

Pierre Morissette



La popularité de Gaétan Boucher est toujours vivante. Plus d'une centaine de jeunes et moins jeunes ont patiné en sa compagnie vendredi soir au Colisée.

Photo Pierre Morissette

Groupe de presse Bellavance

Compétition universitaire de ski alpin

Une première médaille pour l'UQAR

Pour la première fois de son histoire, l'Université du Québec à Rimouski a placé un des membres de son équipe de ski alpin sur une marche du podium en fin de semaine alors que se tenait à Val-Neigette une tranche du circuit universitaire de ski alpin.

Cet honneur revient à Dominique Richard qui a

raflé le bronze lors du slalom présenté dimanche. L'or a été décroché à Martin Riendeau de l'UQAM tandis que Patrick Laperrière de l'Université de Montréal se voyait décerner l'argent. Jean-Pierre Martin de l'UQAR a pris la 28ème place.

Du côté féminin, toujours dimanche, le slalom a été remporté par

Rosanne Gamache de Concordia. L'argent est revenu à Anne-Marie Charest de Montréal et le bronze à Anne Labrie de Laval. Dianne Landry de l'UQAR a bien fait avec une cinquième place.

Seulement 33 des 54 participantes ont terminé l'épreuve tandis que chez les hommes, ce fut la catastrophe alors que 36 skieurs ont complété le slalom sur 103 inscrits.

Samedi
Lors de la première épreuve, samedi, en classe féminine, l'or a été raflé par Anne-Marie Charest de Montréal, l'argent par Anne Labrie de Concordia et le bronze par Renata Scheib de Concordia.

Du côté masculin, notons la victoire de Martin Riendeau de l'UQAM

devant Maxime Danseureau de McGill et Louis Normand de Montréal.

Du côté de l'UQAR, Stéphane Richard a terminé en septième place et Louis Desrosiers en 43ème.

Bic et le golf

Lors de son passage à Rimouski en fin de semaine, Bernard Gagnon, président de la Fédération québécoise du sport étudiant, a confirmé que l'UQAR aura la responsabilité de présenter le championnat provincial de golf scolaire, collégial et universitaire les 28 et 29 septembre 1990.

Environ 150 golfeurs et golfeuses seront attendus au terrain du Club Bic pour cette occasion.

Pierre Morissette

ALAIN RIOUX
SERVICES D'ASSURANCES

422 boul. Jessop
Rimouski QC G5L 1N6 Tél.: (418) 724-4931

Liquidation de pneus d'hiver

PREMIER ARRIVÉ, PREMIER SERVI

Ne laissez pas un temps de chien vous empêcher de prendre la route.
Munissez-vous de bons pneus radiaux BFGoodrich Trailmaker® ou Hi Sierra® cet hiver et allez-y!

Trailmaker® des pneus radiaux ceinturés d'acier

- Un composé épais X-TRA Traction Polymer (XTP)
- Deux larges ceintures d'acier qui assurent un bon rendement, très longtemps.

Hi Sierra® des pneus radiaux d'hiver ceinturés d'acier

- Un dessin agressif, semelle ouverte qui assure une traction qui mord bien dans la neige et la boue.
- Conçu pour des vitesses allant jusqu'à 180 km/h.

PRIX - QUALITÉ - SERVICE

BFGoodrich
centre du pneu BSL

Nous voyons à la performance de votre voiture.

BFGoodrich
Heures d'ouverture:
Lundi au mercredi:
8 h à 17 h 30
Jeudi et vendredi:
8 h à 21 h
Sans interruption du lundi au vendredi
Samedi: 8 h à midi

188, rue Saint-Jean-Baptiste Ouest
LIGNE DIRECTE SANS FRAIS 1-800-463-9006 724-2525
Garantie contre tous les hasards de la route.
Pose et balancement inclus.
Nous acceptons les mises de côté moyennant un léger comptant.

BOIS FRANC

CLAUDE LECLERC
Entrepreneur spécialisé

22 Place des Lilas,
Pointe-au-Père, Rimouski **724-7418**

BOIS FRANC

POSE DE CERAMIQUE

SABLAGE ET FINITION

Victoire de 10 à 1 et défaite de... 10 à 1

Les Pionniers: Dr Jekyll et Mr Hyde!

Les Pionniers de Rimouski ont montré deux personnalités différentes à leurs partisans en fin de semaine alors qu'ils ont vaincu les Jeannois de Alma au compte de 10 à 1 vendredi soir et contribué au même résultat le lendemain après-midi, mais cette fois en faveur des visiteurs, les Cougars de Chicoutimi.

D'abord vendredi soir, Mathieu Poirier a enfilé les cinq premiers filets des Pionniers pour mener la troupe de Gilles Labonté à un gain de 10 à 1 contre des visiteurs amorphes. Ces dix buts ont résulté d'un bombardement de 47 lancers. Les autres marqueurs furent Steve Lepage,

auteur d'un doublé, José Lelièvre, Luc Morissette et Stéphane Picard.

Le gardien rimouskois, Jean-François Patry a excellé en repoussant 34 des 35 tirs dirigés en sa direction.

Le lendemain, l'autre personnalité des Pionniers s'est manifestée dans un revers de 10 à 1 face aux Cougars de Chicoutimi. Seul José Lelièvre a déjoué la vigilance du gardien adverse. Les Pionniers ont lancé 34 fois sur la cage chicoutimienne.

Suite aux résultats de la fin de semaine, les Pionniers quittent le dernier rang du classement général, dev



Luc Morissette y est allé de quelques charges offensives lors de la rencontre de samedi. Ce fut peine perdue.

Photo Pierre Morissette

Groupe de presse Bellavance

En l'emportant au tournoi Fer-O de Sept-Îles

Les Patriotes midget méritent une deuxième bannière

Après avoir enlevé les honneurs du tournoi de Alma il y a quelques semaines, les Patriotes midget de Rimouski ont récidivé en fin de semaine en remportant le tournoi Fer-O Optimiste de Sept-Îles.

L'ultime victoire a été remportée au compte de 4 à 1 contre les Basques de Sept-Îles. Eric Des-

chènes, Rino Cormier et Patrice Plourde ont grandement aidé la cause des Patriotes en marquant trois fois en désavantage numérique. Steve Deschènes a complété le pointage. Le gardien Frédéric Bouchard a excellé devant la cage rimouskoise.

En demi-finale, les Patriotes avaient vaincu

Laval par 5 à 2 tandis que lors du match précédent, les hommes de Richard Lavoie et René Alary avaient pris la mesure de Labrador City par 5 à 2.

Dans la division pee-wee, les Patriotes se sont inclinés au compte de 3 à 2 en finale devant l'équipe hôte. En demi-finale, les Rimouskois l'avaient emporté par 5 à 0 après avoir baissé pavillon 7 à 2 devant les Basques.

En catégorie bantam, les Patriotes ont inscrit un gain de 8 à 1 contre Wabush mais ont perdu 5 à 2 et annulé 3 à 3 contre Sept-Îles.

Les Carabins midget de Rimouski participaient également à ce tournoi. Ils se sont inclinés 6 à 1 contre St-Félicien et 10 à 0 contre Hâvre St-Pierre.

Pierre Morissette

cant Rivière-du-Loup et La Pocatière dans les bas-fonds du classement.

tante qui pourrait être déterminante pour un place dans les séries de fin de saison.

Importants matchs

Vendredi prochain, à compter de 20h30 au Colisée local, les Pionniers recevront la visite des puissants Faucons de Levis-Lauzon.

Dimanche à 13h00, les Rimouskois accueilleront les Riverains de La Pocatière lors d'une rencontre très impor-

Mathieu Poirier

Mathieu Poirier a été nommé le joueur des mois de décembre et janvier du côté des Pionniers.

Le jeune homme originaire de la Gaspésie a amassé 10 buts et neuf mentions d'assistance en neuf rencontres lors de cette période.

Pierre Morissette

NETTOYAGE DE TAPIS ET FAUTEUILS



SPÉCIALITÉS:

- Tapis, meubles
- Décapage de planchers
- Grand ménage
- Vitres
- Ménage de constructions neuves
- Estimation gratuite
- Prix réduit 3e âge
- Entretien d'édifices à bureaux.

SERVICE DE CONCIERGERIE
LÉONCE PROULX ENR. 723-5286



LES AFFAIRES ET LA COMPAGNIE



Différents types d'organisations peuvent être envisagés pour l'exploitation d'une entreprise.

a) L'entrepreneur individuel:

L'entreprise est propriété d'une seule personne qui en reçoit les profits et en assume les risques. En plus d'encourir une responsabilité personnelle illimitée, le propriétaire se voit attribuer tous les revenus et est imposé au taux des particuliers.

b) La société:

La société est constituée de plusieurs personnes qui se réunissent pour la poursuite d'un but commun et la réalisation d'un profit. Préférentiellement, un contrat de société doit intervenir entre les associés afin de régler les questions d'administration, et de départ ou décès de l'un d'eux.

La encore, chacun des membres encourt une responsabilité conjointe et solidaire des obligations de la société et est imposé au même taux qu'un particulier.

Un autre véhicule, moins populaire toutefois, est représenté par la société en commandite, celle-ci ayant pour effet de limiter les responsabilités des associés commanditaires.

c) Déclaration de raison sociale:

Dans les cas précédents, il est nécessaire de signer et enregistrer une déclaration à la Cour Supérieure de chaque district où l'entreprise doit être exploitée.

d) La Corporation:

La corporation est une créature de l'État, par l'émission de lettres-patentes, statuts de constitution, etc... ayant pour effet de permettre qu'une personne dite « morale » puisse être constituée, avec une personnalité juridique distincte de ses actionnaires et administrateurs.

Ce sujet sera traité plus en détails au cours des prochaines chroniques.

SERVICE CORPORATIF P.M.E.
RIMOUSKI INC.
395, Boul. Jessop, C.P. 430,
Rimouski, Québec
G5L 7C3
Tél.: (418) 725-4644
Fax: (418) 723-1600

Administrateurs principaux:
Me Louis Bellavance LL.L.
Me Yves Gauvreau LL.L.

SERVICE CORPORATIF P.M.E.

Nous vous invitons à conserver ces textes pour consultation future.

Tournoi de hockey mineur

Blitz final pour l'hébergement

Des 240 jeunes hockeyeurs devant être hébergés dans des familles rimouskoises dans le cadre du Tournoi provincial de hockey mineur qui se déroulera en nos murs du 8 au 11 février prochain, un peu moins d'une soixantaine n'ont pu encore trouver refuge. Le comité d'hébergement lance un blitz final dans le but de clore ce dossier le plus rapidement possible.

Le comité est donc à la recherche de familles d'accueil pouvant loger idéalement deux jeunes en même temps pour quelques jours. Toutefois, il est possible d'accueillir un seul jeune.

Les personnes intéressées doivent communiquer avec Jacqueline Coulombe aux numéros 723-1638 ou 723-4765.

Pierre Morissette

Hockey mineur

Inscriptions en vue du Festival

La troisième édition du Festival de hockey mineur de Rimouski se tiendra les 15, 16, 17 et 18 mars au Pavillon polyvalent de la rue de la Cathédrale.

Ce tournoi s'adresse aux équipes -maison de la Ville et de ses environs dans les catégories novice, atome, pee-wee et bantam de calibre B.

On sait que l'an dernier, le Festival n'avait pu être présenté en raison de la grève des employés municipaux. Rodrigue Poirier assumera de nouveau la présidence de l'événement.

On peut s'inscrire auprès de Rodrigue Poirier (723-9856) ou Daniel St-Pierre (724-3220).

La période d'inscriptions se termine le 16 février.

Pierre Morissette

L'ÉTOILE DE LA SEMAINE

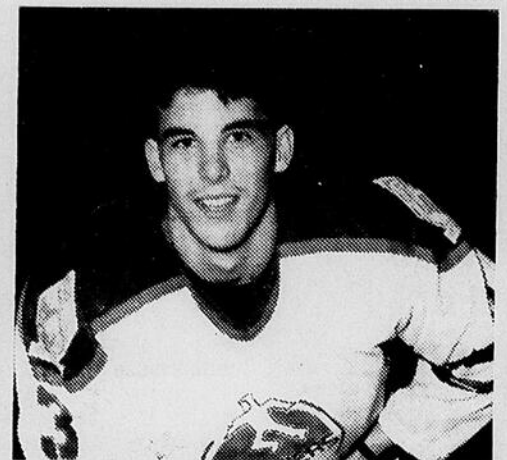

Mathieu Poirier a été nommé le joueur des mois de décembre et de janvier chez les Pionniers. Samedi, il a trouvé le fond du filet en cinq occasions. Félicitations!



Une commandite de vos boutiques

LE DENTAGONE

LE RIMOUSKOIS

POUR VOUS

ET AVEC VOUS!

Pour une publicité efficace

723-2571



Au Fil du Temps

Notre prochain supplément spécial est le 27 février.

Réservez dès maintenant votre publicité.

Des représentants publicitaires à votre mesure



Monique Lepage



Nelson Sirois



Chantal Levasseur



François Deschenes

Tout est remis en question

La victoire du Ti-Québec/Hauteville aux dépens de Jérémie 2 mardi dernier a remis la course au championnat en question alors qu'avec trois matchs à disputer au calendrier régulier, seulement quatre points séparent les trois premières formations au classement.

Ti-Québec/Hauteville vient en tête avec 24 points en 18 rencontres tandis qu'ayant disputé un match de moins, Jérémie 2 suit de près avec 23 points. Dixie-Lee/PMM représente toujours des challengers de premier plan avec une récolte de 20 points. L'Etrier-Pub/Pentagone ferme la marche avec sept points.

Mardi dernier, dans le gain de 7 à 2 du Ti-Québec contre Jérémie, Sébastien Lepage a dirigé l'attaque des vainqueurs avec un double. La marque a été complétée par Carol St-

Pierre, Dominique Lepage, Serge Gobeil, Jean-Yves Doucet et Stéphane Poirier. La réplique est venue de Harold Slater et Steve Leclerc.

Dimanche, Dany Potvin et Sylvain Blanchet ont inscrit des doubles pour conduire Dixie-Lee/PMM à une victoire de 7 à 5 sur l'Etrier-Pub/Pentagone. Serge Daviault a également bien fait avec un filet et quatre mentions d'assistance. Michel Tremblay a marqué deux fois dans la défaite des siens.

Chez les marqueurs, Carol St-Pierre tient toujours la tête positionnée avec une fiche de 17 buts et 26 aides pour 43 points. Il est suivi de Patrick Brisson (15-24-39), Bertrand Michaud (9-28-37), Serge Lévesque (14-21-35) et Dominique Lepage (13-22-35).

Tournoi

Les formulaires d'inscriptions en vue du tournoi provincial qui se tiendra à Rimouski commencent à affluer sur le bureau du président Réal-Jean Couture. Ce dernier tient à avertir les équipes de la Ligue Olympique, de la Ligue Molson et les équipes de la classe «vétérans» de s'inscrire rapidement car seules les premières

équipes à le faire seront considérées. Il n'y aura pas de passe-droit, peu importe la provenance de l'équipe.

Pierre Morissette

Comité local du Championnat provincial de hockey mineur

La présidence est confiée à

Ronald Germain

Du 13 au 15 avril prochain, la ville de Rimouski sera envahie par quelque 350 jeunes hockeyeurs de catégories bantam et midget BB. 20 équipes ont confirmé leur présence à Rimouski dans le cadre du Championnat provincial de hockey mineur. Un total de 34 parties sont prévues au Colisée et au Pavillon.

Jeudi dernier, on a formé le comité local qui répondra du comité régional présidé par Jean-Marie Johnston. Ainsi, Ronald Germain assumera la présidence. Il sera secondé dans ses fonctions par Jean-Marc Tremblay (finances), Alain Tremblay (trésorier), Michel Côté (hébergement et services), Reynald Doucet (protocole et accueil).

Alfred Morin (compétition) et Michel Francoeur (communications).

Ronald Germain a déjà été impliqué dans ce type d'organisation puisqu'il fut vice-président aux services lors de la tenue des Jeux de l'Est du Québec présentés à Rimouski en 1987. Blondin Laplante agissait alors à titre de président. La même année, M. Germain s'impliquait au niveau du hockey mineur à Rimouski. Ronald Germain est présentement directeur de la Sun Life du Canada, compagnie d'assurance-vie, pour la région du Bas St-Laurent et de la Gaspésie.

Sans être officiel, on a avancé le chiffre de 5000\$ en ce qui a trait

au budget du comité local. «Il y a une bonne structure en place, analysait M. Germain la semaine dernière. Tous les secteurs ont été identifiés et nous sommes présentement à la recherche de bénévoles qui pourront secondar les personnes responsables de ces comités. De plus, dans les prochains jours, nous aurons à établir une formule visant le financement de l'événement.»

D'autre part, mentionnons que le comité régional de ce Championnat a signé le protocole d'entente avec Chrysler Canada qui donne son nom à la Coupe emblématique de ce Championnat.

Pierre Morissette

Carnaval de St-Anaclet

Oui, mais en deux temps!

Le carnaval de St-Anaclet sera présenté encore cette année et c'est grâce à la bonne volonté de la présidente de l'édition de 1989, Mme Francine Julien et d'un groupe de personnes bénévoles, s'il n'a pas connu un sort identique à celui de Mont-Joli qui, on le sait, n'aura pas lieu en raison d'un manque de relève au niveau de l'organisation.

La fête connaîtra certaines modifications cependant à St-Anaclet, de nous confier Mme Julien, qui est revenue sur ses positions afin de reprendre la direction de cette activité populaire.

D'abord, le carnaval sera présenté en deux temps, soit au cours de deux fins de semaine consécutives, les vendredis, samedi et dimanche, 16, 17 et 18 février ainsi que les 23, 24 et 25, soit le week-end suivant. «Les participants auront beaucoup de plaisir malgré tout car les activités prévues seront variées, très intéressantes et à caractère populaire.»

La présidente, qui est aussi conseillère municipale depuis novembre dernier, est appuyée dans son travail par un comité de 11 personnes. Ce sont MM. Donald Roussy, vice-président, François Alary, Langis Landry, Richard Ruest, Hildège Deland, ainsi que Mmes Marie-Reine Rousseau, secrétaire, Cécile LaVoie, Johanne Pinel, Monique Dechamplain, Jocelyne Dionne et Martine Heppell. Six organismes communautaires de la municipalité collaborent aussi au soutien et à l'organisation des activités.

Pré-carnaval

Vendredi soir prochain, 2 février, sera présentée une activité pré-carnaval à la patinoire de St-Anaclet. A 18h30, les amateurs de hockey de tout âge pour-

ront se mesurer dans une compétition de confrontation. Par la suite, on pourra participer à une nuit «oxygène» de patinage libre et à une soirée sociale.

Hugues Albert

Canne à moucher à gagner

Aux membres et futurs membres de l'APSSRR

■ L'Association des pêcheurs sportifs de saumons de la Rivière Rimouski (APSSRR) rappelle aux membres de la dernière année et aux personnes intéressées à rejoindre les rangs de l'Association que la période d'inscription bat son plein.

L'an dernier, l'APSSRR comptait plus de 120 membres inscrits en bonne et due forme. L'Association espère que son membership atteindra près de 200 membres en 1990. Le coût de la carte de renouvellement ou de la carte d'adhésion a été fixé à 15\$ tandis qu'une carte à titre de membre de soutien se vend 40\$. «L'Association est reconnue comme organisme de charité enregistré à la loi de l'impôt, explique le biologiste et secrétaire-trésorier de l'Association, Luc Bellavance. Nous émettons des reçus pour fin d'impôt à chaque membre.»

Un concours s'adresse à tous ceux et celles qui se procureront leur carte de membre avant l'Assemblée générale d'avril prochain. Une superbe canne à moucher «Sage III» de neuf pieds ou neuf pieds et demi, au choix, sera attribuée à un membre par tirage au sort. Le membre qui recrutera un nouveau membre aura une chance supplémentaire de gagner. La canne est une gracieuseté de l'Atelier du Moucheur du propriétaire Claude Desrosiers et de l'Association.

Les membres doivent expédier un chèque ou mandat postal à l'ordre de: APSSRR, C.P. 454, Rimouski, G5L 7C5. Pour de plus amples informations, il suffit de communiquer avec la permanence de l'Association au numéro 722-6453.

Pierre Morissette

■ En mars prochain, Rimouski recevra le Championnat national de curling mixte. Cet événement sera présenté au Colisée de Rimouski du 18 au 24 mars prochain.

Nous rédigeons cette chronique, d'une durée de huit semaines afin de mieux faire connaître le sport du curling à la population rimouskoise et des environs et, par le fait même, permettre à celui-ci de mieux apprécier cet événement national.

Chaque chronique sera divisée en trois sections réparties comme suit: Généralités, Règlements et Vocabulaire du curling.

Dans les généralités, vous y lirez des textes sur l'origine du curling, les pierres de curling, le jeu et la pratique du curling, la courtoisie et l'esprit sportif au curling et la formation d'une équipe championne.

Dans la rubrique Règlements, nous vous présentons ceux-ci à raison de trois à quatre règlements par chronique. Nous pensons que vous apprécierez beaucoup plus le jeu si vous connaissez les règlements qui régissent ce sport.

Enfin, dans la rubrique Vocabulaire, vous y lirez les termes utilisés couramment par les joueurs. Lors des rencontres, si vous entendez prononcer ces mots par les personnes autour de vous, vous comprendrez leur langage.

Jean DesRosiers

GÉNÉRALITÉS

ORIGINE

Histoire:

On sait très peu de choses sur les origines de ce jeu. Certains voudraient croire qu'il fut introduit en Écosse par des émigrants flamands qui pratiquaient un jeu appelé «Kuting». On rappelle aussi que l'on jouait sur glace, en Islande, à la même époque, un sport que l'on nommait «Knattleiker». Les Bavares, de leur côté, tenaient, sur la glace d'étangs artificiels, des concours appelés «Iceticlick» qui se jouaient avec des blocs de bois, mais rien dans ces différents jeux prouve qu'ils étaient à l'origine de celui qui se pratiquait en Écosse à la même époque, d'autant plus que certains ouvrages et documents historiques tendent à démontrer en fait que le curling prit bel et bien naissance en ce pays.

Il semble, en tout cas, que le curling existait en Écosse avant même la bataille de Flodden vers l'an 1500. Une vieille pierre qui avait servi au «Kuting» et qui portait l'inscription «1511» fut déterrée au cours des fouilles exécutées près de Sterling. On fera mention souvent par la suite, dans la prose et la poésie de l'époque, de «ce jeu appelé curling».

On ne trouve nulle part la preuve que le sport du curling fut réellement organisé et qu'il ait existé des clubs et des règlements avant le dix-huitième siècle. Les curleurs de Kilsyth formèrent un club en 1716 et d'autres en Écosse centrale firent de même, mais ce n'est qu'en 1760 que le club Edinburg Cannonmills fut fondé.

Le curling au Canada:

Une légende voudrait qu'après la Bataille des Plaines d'Abraham, les soldats du Général Wolfe, en quête de distraction, auraient convaincu le forgeron du régiment de leur la-

briquer des «pierres» de curling avec des boulets de canon pour qu'ils puissent jouer sur la glace du St-Laurent. Même si cette légende était véridique, on ne saurait cependant donner à cette anecdote le mérite de l'introduction du curling au Canada qu'il faut surtout attribuer aux Écossais qui vinrent s'établir en grand nombre en notre pays sous le régime anglais.

Le Royal Montreal Curling Club, le premier club du genre sur le continent, fut fondé en 1807. Un autre club fut fondé dans la ville de Québec en 1821 par des habitants d'origine écossaise. Le premier club formé dans les Maritimes fut à Halifax en 1824 sous le nom de Halifax Curling Club.

En 1820, on forme à Kingston, en Ontario, un premier club dont les membres étaient exclusivement écossais d'origine. En moins de dix ans, on vit une quinzaine d'autres clubs pratiquant le curling sur la glace des étangs, des rivières, des bassins et des lacs.

En 1822, dans la région de Winnipeg, on a tenu un bonspiel auquel participèrent 62 équipes de curlers. En moins de 50 ans, le curling se répandit dans l'ouest canadien avec la rapidité d'un feu de brousse, et on vit surgir plus d'un millier de clubs de curling comptant des dizaines de milliers d'adeptes qui pratiquent ce sport avec enthousiasme durant les longs mois d'hiver.

VOCABULAIRE

Accrochage (Wrecked)
Pierre qui manque son but et vient ricocher sur une autre en avant de la maison.

Appui-pieds (Hack)
Appuis glacés à chaque extrémité des pistes et dans lesquels le joueur se place le pied pour effectuer son lancer.

Balayage (Sweeping)
Action de balayer en avant d'une pierre en mouvement avec un balai ou une brosse.

Blanc intentionnel (Blanking the End)
Les cercles étant vides de pierres, le dernier joueur évite de compter pour se garder la dernière pierre à la manche suivante.

Bloc de départ (Hack)
Appuis glacés à chaque extrémité des pistes et dans lesquels le joueur se place le pied pour effectuer son lancer.

Bonspiel
Un tournoi comportant plusieurs épreuves dont chacune doit produire un gagnant.

Boulet (Runner)
Pierre lancée avec beaucoup de force.

Bout ou manche (End)
Un bout est complété quand chacun des joueurs des deux côtés a lancé deux pierres.

Bout extra (entra end)
Manche supplémentaire jouée pour briser une égalité à la fin des bouts réglementaires.

Bouton
Centre de la maison ou de la mouche.

Cacher une pierre
Placer une pierre derrière une garde.

Canal (Run)
Défectuosité de la glace qui fait dévier la pierre de sa courbe normale.

À la semaine prochaine

RIMOUSKI REMBOURRAGE ENR



263 Laval, Rimouski 723-4217

Réginald Proulx, propriétaire

TRANS-ACTION C.A.G. INC. COURTIER EN IMMEUBLE

148, St-Germain Ouest, Suite 106, Rimouski, Qué. 724-6325
1564, boul. Jacques-Cartier, Mont-Joli, Qué. 775-6793

TRANSFERT

207 des Hêtres, Sacré-Coeur. Bungalow, construction 1978, 3 chambres, planchers de bois franc, porte-patio, cabanon, poêle à combustion lente, terrain de 76x115' aménagé. Prix: 73,900\$. A qui la chance?

VENTE RAPIDE 65,000\$

444 des Mouettes, Ste-Odile. Bungalow, construction 1978, 4 chambres, armoires en mélamine, porte-patio, cabanon, terrain de 62x90' aménagé. Vente rapide: 65,000\$.

LIBRE IMMÉDIATEMENT

255 et 257 St-René, St-Robert. Immeuble deux logements de 5 1/2 pièces, dont un pour le futur propriétaire, libre immédiatement. Profitez des subventions et devenez propriétaire pour 400\$ mensuel avec léger comptant.

472 Ernest-Lapointe, St-Pie X. Condominium 2 chambres, 2 salles de bains, léger comptant. Possibilité de location avec option d'achat.

RENÉ LEPAGE Club du président
724-9309 résidence
724-6325 bureau

Coulombe et Michaud font la loi

Hockey Molson-

Roger Coulombe et Michel Michaud sont en voie de brûler la Ligue de hockey Molson. Le premier a récolté quatre buts et une aide tandis que le second a produit trois filets et amassé deux mentions d'assistance pour conduire le Campus à un gain facile de 11 à 4 sur le Centre de débosselage Jacques Lévesque.

Coulombe et Michaud dominant d'ailleurs la colonne des pointeurs avec des récoltes res-

pectives de 71 et 69 points. Michaud est le meilleur buteur de la Ligue avec 37 filets. Un autre équipier du Campus, Gervais Côté, prend la troisième position.

Le classement se lit comme suit: Campus (25), Ti-Québec/Belle Époque (22), Hydro-Québec (20), Centre de débosselage JL (14), Blizzard/Magasin Desjardins (14) et Pub l'Entre-Amis (5).

Quilles Molson- Jean-Guy Pineault du Bar Ti-Québec a été honoré à titre de joueur du mois dans la Ligue de quilles Molson. Au cours de cette quatrième tranche de la saison, Pineault a conservé une moyenne de 194.58 par partie et accumulé un total de 18 points.

D'autre part, Romain Gagné est toujours en tête des quilleurs en ce qui a trait à la moyenne. Il présente une moyenne 193 comparativement à 192 pour Yvon Lachance, Yvan Poirier et Roland Hins. Suivent ensuite Robin Bérubé (191), Florent Vézina (191), Gilles Méthot (190), Richard Blais (189), Serge Dumais (188), Jean-Guy Pineault (187), André Plante (187) et Daniel Hamilton (186).

Marcel Duchesne Inc a augmenté son avance en tête du classement avec 170 points. Cette formation devance Yvon Lachance et Fils (155), Etrier-Pub/Multisodas (126), Bar Chez Pull (120), Gilles Morneau (107), Régalade/Alignement Ruest (93), Salle de quilles Vézina (89), Bar Ti-Québec (87), Bar Le Privé (82) et Restau-

rant Mon Copain (51).

Hockey Old Timer 50-

En prenant la mesure du Pub à d'Gé au compte de 10 à 3 mercredi dernier, la formation du Mon Copain l'a rejoint en tête de la Ligue Old Timer 50 avec 20 points. François Ricard/Médaille Ford suit avec 12 points tandis que l'Empress ferme la marche avec 4 points.

Camille Ouellet tient bon en tête des pointeurs avec une fiche de 14 buts et 22 passes. Jacques Halle (30), Carol Pedneault (25), Georges Morissette (23), Yves Châles (22) et Richard Lord (22) suivent dans l'ordre.

Hockey-bottines Molson-

L'Etrier-Pub domine une lutte à trois pour le titre de champion de la Ligue de hockey Molson de Rimouski. Cette équipe revendique 16 points au classement, un seul de plus que Toyota/Bar Empress et deux de mieux seulement que Tissus Ouellet/Régalade. On retrouve ensuite Presto Pizzeria (10), Ti-Québec/Hauteville (9) et Petit Bedon/Le Privé (2).

Patrick Brisson trône de nouveau au sommet des pointeurs avec 35 points, résultat de 15 buts et 20 passes. Il est suivi de Carol St-Pierre (29), Dominique Lepage (28), Serge Gobeil (27), Eric Proulx (24), Robin Lafrance (24), Steeve Roy (22), Yves Soucy (20), Normand Gagné (19) et Yvan Proulx (19).

Golf Val-Neigette-

L'assemblée générale annuelle des actionnaires du Club de golf Val-Neigette se tiendra au local A-337 de l'Institut de marine lundi le 5 février à compter de 20h00. On profitera alors de l'occasion pour déposer le rapport financier et procéder à l'élection de cinq administrateurs dont le mandat prendra fin lundi.

Curling local-

Voici les équipes qui dominent leur division respective au sein du curling local.

Ligue de participation: Au Petit Lac (11), Sens Unique/La Halte (10) et Festival d'Automne (9).

Ligue Marcel Duchesne, section A: Le Rimouskois (12), Marcel Duchesne (11) et MBBR (11). Section B: L'Escapade (12) et Restaurant Mon Copain (12).

Ligue de Services Labatt Dry: François Ricard (17), Imprimerie du Golfe (15) et Casgrain/Blanchet (14).

Ligue commerciale, division Labatt Légère: Rimouski Radiateur (13), Presto Pizzeria (12), Marcel Duchesne (12) et Papetier BSL (12). Division Labatt Dry: Le Chiffre de Nuit (14), Boutique du Pro (10) et Cadeaux Jocelyne (9).

Ligue de compétition: Jean-Yves Hins (6), Gérard St-Laurent (6) et Gilles Lepage (6).

Ballon sur glace-

Deux parties amicales mettant aux prises des anciens joueurs de ballon sur glace se dérouleront à Amqui le 10 février et à Rimouski le 25 février.

Les profits réalisés lors de ces activités seront versés à la Fonda-

tion «Rêves d'enfants».

Les nostalgiques auront l'occasion de revoir à l'oeuvre des joueurs tel Gilbert et Bertrand Parent, Gilles Labbé, Alfred Proulx, Jacques et Ghislain Labrie, Jean-Guy Gagnon, Marc-Amandré Martin, Rodrigue Leclerc et Jacques Gendron.

Volleyball Molson-

Les Raisins ont inscrit quatre victoires consécutives la semaine dernière pour s'approcher à 12 points du premier

rang détenu par le Bar La Plaza. Le classement montre ceci: La Plaza (116), Les Raisins (104), L'Empress (100), les Dalton (86), l'UQAR (78) et les Mafalda (49).

Lundi dernier, la Ligue a honoré différents joueurs qui se sont illustrés au cours des derniers mois. Les lauréats sont Sylvain Yockell de La Plaza (octobre), Eric Bélanger de l'UQAR (novembre) et Benoît Arsenault des Raisins (décembre).

Hockey Inter-Institutionnel- L'UQAR, invaincue en

12 sorties, domine le classement général de la Ligue de hockey Inter-Institutionnel avec 24 points, devançant l'IMQ (13), les Gaspelinots (11), la Vitrerie du Bas du Fleuve (10), les Nuits Blanches (6) et les Destroyers du PFTM (2).

Au chapitre des pointeurs, nous retrouvons Eric Simard (13-16-29), André Boulay (12-17-29), Denis Dumaresq (10-17-27), Hugues Harrison (9-15-24), Mario Sirois (7-16-23) et Steven Gagnon (7-13-20).

Pierre Morissette

AVIS DE DÉCÈS

Au Centre hospitalier de Rimouski, le 16 janvier, est décédée à l'âge de 92 ans, madame Agnes Deschênes, épouse de feu Louis-Philippe St-Laurent, industriel bien connu de Luceville et de la région. Elle laisse dans le deuil, Mme Georgette Jean St-Laurent, d'Ottawa, épouse de feu Robert Simone (Joe Kuzik) de Toronto, Gérard (Lucette Proulx) de Québec, Rolland et sa compagne, Fernand (Huguette D'Astous) de Ste-Luce, Rita de Rimouski et Jean-Marie (Micheline Lebel) de Luceville, aussi de nombreux petits-enfants et arrière-petits-enfants. La dépouille mortelle a été exposée au Salon Bissonnette & Frères inc., au 125, St-Louis, Rimouski, et le service a été chanté en l'église de Luceville, le 19 janvier 1990 à 11h00.

B **BISSONNETTE & FRÈRES Inc.**
125, Ave St-Louis
Rimouski
1624, Blvd. Jacques-Cartier
Mont-Joli

MESSE ANNIVERSAIRE



Tu seras toujours présent dans nos vies.

Le 4 février 1990, à 11 heures à l'église de Sacré-Coeur, sera célébrée une messe anniversaire en souvenir de Norman Plourde. Il était le fils de feu Victor Plourde et de Rosanne Tremblay de Saint-Léon-le-Grand. Parents et amis sont invités à y assister.

MESSE ANNIVERSAIRE

«Huguette, tu es partie laissant derrière toi beaucoup plus qu'un souvenir. En chacun de nous, demeure une partie de toi, de ta générosité, de ta soif de vivre intensément. Ton souvenir reste gravé au fond de nos regards».

Dimanche le 4 février 1990 à 10h30, sera célébrée une messe anniversaire à la mémoire de Huguette Rioux-Levesque.

Jean-Claude Levesque et les enfants remercient tous ceux et celles qui se joindront à eux pour cette célébration.



Huguette Rioux-Levesque



En conservant une moyenne de 194.58 quilles abattues au cours de la dernière tranche de la Ligue de quilles Molson, Jean-Guy Pineault a été nommé le joueur du mois. Gilles Labbé lui a remis un sac Molson.

Groupe de presse Bellavance

Club de patinage artistique

Compétition Donald-Chiasson

■ Chaque année se tient une compétition régionale à laquelle peuvent participer les jeunes patineurs, qu'ils soient débutants ou plus avancés. Il s'agit de la compétition du Réseau Donald-Chiasson, qui comprend trois semi-finales et une finale; cette dernière reçoit des jeunes provenant du territoire compris entre St-Pascal et les Iles-de-la-Madeleine.

Quant aux trois semi-finales, elles se tiennent par secteur; vu le

grand nombre de ses patineurs et patineuses, le CPA de Rimouski délègue des représentants dans le Secteur Ouest et dans le Secteur Centre. Cette année, Notre-Dame-du-Lac reçoit la semi-finale du Secteur Ouest, alors que Matane est l'hôte du Secteur Centre.

Le prochain rendez-vous a lieu à Notre-Dame-du-Lac le 3 février. Voici la liste des jeunes qui s'y rendront.

Débutants et débutantes:

Tantes: Thierry Bouchard, Julie Fortin, Sandra Kenny, Nadine Levesque, Elisabeth Côté, Hélène Gagnon, Cynthia Larouche, Anick Michaud, Marie-Claude Deschênes, Annie Guimont, Manon Lévesque, Nadia Theriault.

Espoir: Koumy Leblanc, Nathalie St-Pierre.

Pré-juvénile: Fréérique Albert, Sandra Côté, Marika

Gauthier-Ouellet, Patricia Côté, Isabelle Gagnon.

Juvenile: Patricia Gagnon, Lise-Hélène Morissette, Marie-Pierre Rouleau, Véronique St-Pierre, Christian Lévesque, Nancy Morissette, Caroline St-Pierre.

Les quatre premiers patineurs de chacune des sous-catégories méritent un laissez-passer pour la grande finale qui se tiendra à Amqui en février 1990.



Le Club de patinage artistique de Rimouski se rendra à Notre-Dame-du-Lac le 3 février dans le cadre de la Compétition Donald Chiasson.

PERSONNEL ADHOC INC.
FILIALE DES SERVICES KELLY
TEMPORAIRE/PERMANENT

PLACEMENT PERSONNEL

**SECRÉTAIRES
POSTES TEMPORAIRES
ET PERMANENTS**

RÉPONDEZ-VOUS À UN
DE CES CRITÈRES?

- Expérience en informatique
- Expérience en saisie de données
- Possédant bon français et anglais

NOUS OFFRONS AUX CANDIDATS
ET CANDIDATES QUALIFIÉ-E-S:

- Service personnalisé
- De nouveaux défis
- Bon salaire

**APPELEZ POUR UN RENDEZ-VOUS
725-5779**

PERSONNEL ADHOC
MME LYNE SAINT-PIERRE
92, 2e RUE OUEST, BUREAU 99
RIMOUSKI G5L 8B3 (418) 725-5779

PRESSIER OFFSET DEMANDÉ

L'Imprimerie du Golfe inc. qui opère depuis plus de dix-sept ans à Rimouski est à la recherche d'un pressier offset.

La personne désirée doit posséder un minimum d'expérience lui permettant de travailler sur des presses Offset de petit format, à une ou deux couleurs.

Les conditions et le salaire seront en fonction de l'expérience.

Veillez faire parvenir votre curriculum vitae ou contactez-nous à l'adresse suivante:

**IMPRIMERIE
DU GOLFE INC.**
162, rue Dumais
Rimouski (Québec)
G5L 3A5
Tél.: (418) 723-5220
Télécopieur: 723-5330



N.B. Cette offre d'emploi s'adresse aux hommes et aux femmes.



**LE FOYER
DE RIMOUSKI INC.**
est à la

D'UN PHARMACIEN OU D'UNE PHARMACIENNE CLINIQUE

35 heures par semaine

L'ÉTABLISSEMENT

Le Foyer de Rimouski est un centre d'accueil et d'hébergement pour personnes adultes ayant une capacité de 246 résidents et résidentes. Depuis quelques années, l'établissement s'affirme de plus en plus dans le milieu de la gérontologie, tant sur le plan régional que provincial, par l'amorce et la concrétisation de projets nouveaux.

LES DÉFIS RELIÉS À L'EMPLOI:

Appuyé par une assistante technique à temps plein et un système d'informatique implanté récemment, le titulaire du poste doit effectuer les tâches courantes d'un pharmacien ou d'une pharmacienne clinique. En outre, il ou elle participe au fonctionnement d'une équipe multidisciplinaire et jouit d'une grande autonomie dans la prise de décision. Une fonction importante d'information et de formation lui est attribuée vis-à-vis la clientèle du C.A.H.

LE CANDIDAT:

Le candidat doit posséder une formation universitaire en pharmacie et être membre en règle de sa corporation professionnelle.

Il ou elle doit présenter des aptitudes à communiquer et à travailler en équipe multidisciplinaire.

LES CONDITIONS DE TRAVAIL:

Poste à temps complet 35 heures par semaine, sur une base contractuelle d'un an.

Salaire défini selon les ententes entre le M.S.S.S. et l'APES.

Tout candidat ou candidate intéressée doit faire parvenir son curriculum vitae avant le 10 février 1990 à l'adresse suivante:

Direction générale
Concours au poste de Pharmacien ou Pharmacienne
Foyer de Rimouski
645, boul. St-Germain Ouest
Rimouski (Québec)
G5L 3S2

OFFRE D'EMPLOI

La pépinière Baie-des-Chaleurs est à la recherche d'un surintendant de la pépinière forestière située à Paspébiac. L'entreprise produit annuellement 5 millions de semis forestiers et emploie jusqu'à 50 personnes en haute saison.

Poste:

Sous l'autorité du directeur et de son adjoint, le candidat assurera le suivi et le contrôle de toutes les activités de la pépinière.

Exigences:

Le candidat doit détenir un diplôme d'études collégiales pertinent et un minimum de deux années d'expérience de travail. Une expérience en production de plants forestiers serait un atout.

Lieu de travail:

Paspébiac Ouest.

Rémunération:

Selon les compétences et les politiques de la compagnie.

Ce poste est ouvert autant aux hommes qu'aux femmes.

Toutes les candidatures seront traitées confidentiellement. Les personnes intéressées doivent faire parvenir leur curriculum vitae à nos bureaux au plus tard le 16 février 1990 à l'adresse suivante:

Pépinière Baie-des-Chaleurs
157 Principale
C.P. 838
Paspébiac Ouest
G0C 2K0

Le Coubertin à Québec

Des marques personnelles pour 14 athlètes



Le maître Coubertin
2, Est St-Germain Rimouski 724 4111

Vous songez à une
NOUVELLE CARRIÈRE
avec un
PLAN DE TRAVAIL
adapté à vos besoins?

L'IMMOBILIER

est peut-être pour vous.

Nous vous offrons:

Un programme de formation unique dans la région, un plan de rémunération différent, nettement au-dessus de la moyenne dans la profession.

Nouveau:

Plan de rémunération adapté spécialement aux débutants.

Pour une entrevue en toute confidentialité, communiquez avec:

Dominique Michaud, directeur
724-4116

Cours au Cégep de Rimouski débutant en janvier 1990.

est KMN OFFRES D'EMPLOIS

FM 96,5

La Radio Communautaire du Comté, dans le cadre de l'ouverture prochaine de la radio FM 96,5, annonce qu'elle requiert les services de femmes et/ou d'hommes pour les postes suivants:

À MONT-JOLI:

- un (1) secrétaire-réceptionniste
- un (1) journaliste à temps plein
- un (1) journaliste sportif à demi-temps
- un (1) animateur-producteur
- un (1) conseiller publicitaire.

À RIMOUSKI:

- un (1) secrétaire-réceptionniste
- un (1) journaliste à temps plein
- un (1) journaliste sportif à demi-temps
- deux (2) animateurs-producteurs
- un (1) conseiller publicitaire.

N.B.: tous ces emplois sont ouverts tant aux hommes qu'aux femmes et la priorité sera accordée à des résidents des M.R.C. de la Mitis et de Rimouski/Neigette, ou ayant une très bonne connaissance de l'une ou l'autre des M.R.C. ou des deux.

Toute personne intéressée par l'un ou l'autre de ces postes est invitée à suivre le processus suivant:

1.— Se présenter aux bureaux de Rimouski de C.K.M.N.-F.M., au 570 ouest, boulevard St-Germain, y remplir un formulaire de demande d'emploi et un document de présentation de projet.

2.— Les résidents de la M.R.C. de la Mitis pourront se présenter à l'Hôtel de Ville de Mont-Joli et s'adresser à Monsieur Roger Boudreau.

N.B.: aucune demande d'emploi ne sera discutée par téléphone.

N.B.: toute personne intéressée à postuler pour un emploi rémunéré à La Radio Communautaire du Comté devra, en présentant son offre d'emploi, démontrer qu'elle est membre de cet organisme (carte de membre 1990).

La date limite pour le dépôt des demandes d'emploi est fixée au **VENDREDI 9 FÉVRIER 1990, à midi (12h00). Toute demande sera traitée de façon confidentielle, à l'intérieur de processus de sélection de personnel déjà établi.**

Réal-Jean Couture
Directeur général

est KMN

FM 96,5

Faire de la
belle radio FM
c'est possible
au FM 96.5

La Radio Communautaire du Comté, dans le cadre de l'ouverture prochaine de la radio FM 96,5, offre la possibilité à des personnes et des groupes de faire de la radio sur une base régulière et/ou occasionnelle, à l'intérieur de sa programmation régulière.

À cet effet, nous invitons dès maintenant:

- 1.— Toute personne intéressée à faire de la radio.
- 2.— Tout organisme à but non lucratif intéressé à faire de la radio.

Voici le processus à suivre:

- A) Se présenter aux bureaux de Rimouski de C.K.M.N.-FM, au 570 ouest, Boulevard Saint-Germain, y remplir un formulaire de présentation de projet d'émission.
- B) Les personnes et/ou organismes de la M.R.C. de la Mitis pourront se présenter à l'Hôtel de Ville de Mont-Joli et s'adresser à Monsieur Roger Boudreau.

N.B.: aucun projet d'émission ne sera discuté par téléphone. Toutefois, toute personne et/ou groupe intéressé pourra obtenir des informations au numéro suivant: 724-9650.

N.B.: toute personne et/ou groupe intéressé par un emploi bénévole à La Radio Communautaire du Comté devra, en présentant son projet d'émission, démontrer qu'il (elle) est membre de cet organisme (La Radio) - carte de membre 1990.

La date limite pour le dépôt de projets d'émission est fixée au **VENDREDI 9 FÉVRIER 1990, à midi (12h00).**

Les projets d'émissions peuvent toucher tous les sujets d'intérêt général et/ou particulier, développer tous les genres de thèmes. Nous serons ouverts à des projets d'émission touchant aussi la musique de jazz, classique, semi-classique, de chansonniers, la musique nouvel âge, la danse sociale et le country & western, la musique populaire, le rock léger et le rock accentué, musique religieuse spécialisée et autres.

De plus, il est à noter que les principaux créneaux de programmation disponibles pour les personnes et/ou groupes bénévoles se retrouvent en soirée, du lundi au vendredi de même que toute la journée et la soirée le samedi et le dimanche. Des créneaux spéciaux peuvent aussi être disponibles dans la journée, du lundi au vendredi.

Faire de la vraie belle radio FM tant à Rimouski qu'à Mont-Joli, c'est maintenant possible, au futur F.M. 96,5!

Bienvenue à toutes et à tous!

Réal-Jean Couture
Directeur général

Dirigés par Jeannot Langlois, 14 des 17 jeunes du Club d'athlétisme Coubertin de Rimouski qui se sont rendus au Championnat provincial d'athlétisme Trieste Invitation de l'Université Laval en fin de semaine en ont profité pour inscrire de nouvelles marques personnelles, ce que Langlois qualifie de «résultats inespérés».

Cette compétition regroupait un contingent de 400 athlètes en provenance d'un peu partout au Québec.

Parmi les principaux résultats recueillis par les athlètes de la région, mentionnons la première place de Mélissa Chénard au 150 mètres dans la catégorie cadette et celle de Carole Laflamme au saut en longueur dans la même catégorie. On remarque également la 3ème place de Marie-Claude Paradis (300 mètres, classe ouverte), la troisième position de Martin Sirois (150 mètres, classe cadette), la 3ème de Carole Laflamme (150 mètres, cadette), la quatrième position de Steve Pépin en saut en longueur (classe juvénile), la cinquième place de Yannick Fournier en saut en hauteur (juvénile) et la sixième position de Carole Laflamme au 1200 mètres (cadette).

Il s'agissait de la première compétition en trois mois pour les athlètes du Club Coubertin qui sera l'hôte d'une compétition régionale regroupant quatre clubs de l'Est du Québec le 10 février prochain.

D'autre part, une quinzaine d'athlètes se rendront à Sherbrooke les 24, 25 et 26 février pour le Championnat provincial cadet, juvénile, civil et universitaire.

En raison de leur travail acharné lors des périodes d'entraînement, le Club Coubertin a décidé d'honorer certains athlètes au cours des derniers mois. Il s'agit de Mélissa Chénard (octobre), Marie-Renée April (novembre) Carole Laflamme et Caroline Fournier (décembre) ainsi que Pierre Chrétien (janvier).

Une première pour l'UQAR

Toujours dans le cadre de cette rencontre d'athlétisme Trieste Invitation, le club de cross-country de l'UQAR entraîné par Jeannot Langlois a fait belle figure alors qu'il s'agissait de sa première expérience sur les circuits provinciaux de course en salle.

Pour un, Stéphane Gagné a pris place dans les 10 premiers lors de l'épreuve du 3000 mètres. Steve Dubé et Sébastien Dubé ont également établi de nouvelles marques personnelles.

Pierre Morissette

Le mardi 30 janvier 1990

Le Rimouskois A-19

OPPORTUNITÉ D'AFFAIRES

À RIMOUSKI

Micro Logic, un important revendeur autorisé Apple™ de la région de Québec, reconnu pour la distinction de ses services dans le domaine de la micro-informatique, est à la recherche d'un "Propriétaire Dirigeant", prêt à opérer et diriger un centre d'affaires important à Rimouski.

Nous recherchons une personne sérieuse, ayant des expériences pertinentes dans les domaines de la gestion et de l'informatique. Un investissement minimal de 50 000 \$ est exigé. Nous vous fournissons une structure de démarrage incluant un système de gestion informatisé et l'appui d'une équipe de travail expérimentée.

Les personnes intéressées par cette opportunité d'affaires sont priées de contacter Monsieur Gaston Thivierge, aux coordonnées ci-bas mentionnées.

**MICRO
LOGIC**

Micro Logic
M. Gaston Thivierge
2786, chemin Sainte-Foy
Sainte-Foy, Qué.
G1V 1V8
Tél.: (418) 658-6624

Compétition régionale de judo

Bonne performance de Rikidokan

En fin de semaine dernière était présentée au Cégep de Rimouski une compétition régionale de judo à laquelle prenaient part six clubs de la région du Bas St-Laurent/Gaspésie dont le club Rikidokan de Rimouski.

Voici les résultats obtenus par les représentants de Rikidokan lors de cette compétition.

Catégorie Juvenile

Ceinture jaune/orange: Mathieu santerre, deuxième chez les moins de 74 kilos

Ceinture verte/bleue: Steve Morissette, deuxième chez les moins de 64 kilos

Catégorie Juvenile/senior

Ceinture verte/bleue: Francis Tardif, premier chez moins de 60 kilos; Yvon Couturier, premier chez les moins de 65 kilos; Steve Fiola, premier

chez les moins de 95 kilos

Ceinture verte/bleue: Yves couturier, deuxième chez les moins de 71 kilos

Catégorie Junior féminine

Ceinture orange/verte:

Josée Lévesque, première chez les moins de 44 kilos

Catégorie Junior/senior
Ceinture jaune/orange: Sophie Breton, première chez les moins de 48 kilos

Catégorie Junior

Ceinture orange/verte/bleue: Josée Longchamps, première chez les moins de 52 kilos
Ceinture jaune/orange: Nathalie Sheehan, deuxième chez les plus de 66 kilos

Catégorie cadet

Ceinture jaune/orange: Serge Bourque, premier chez les moins de 27 kilos; Sébastien Leblanc, premier chez les moins de 33 kilos; Guillaume Charest, deuxième chez les moins de 49 kilos.
Pierre Morissette



Le Club de judo Rikidokan a bien performé en fin de semaine dernière lors d'une compétition régionale regroupant six clubs au Cégep de Rimouski.

Photo Pierre Morissette



Caisse populaire de Saint-Yves CONSEILLÈRE OU CONSEILLER T-2 SERVICE AUX PARTICULIERS

LA CAISSE POPULAIRE DE SAINT-YVES EST À LA RECHERCHE D'UNE PERSONNE INTÉRESSÉE PAR UNE CAISSE DE 25 000 000 \$ D'ACTIFS, EMPLOYANT 16 PERSONNES, DONT 5 EMPLOYÉS RELEVANT DU SECTEUR CONSEIL. CETTE CAISSE POSSEDE UN PORTEFEUILLE DE PRÊTS PERSONNELS ET COMMERCIAUX DE 10 400 000 \$ ET 9 700 000 \$ EN PRÊTS HYPOTHÉCAIRES.

- Vous aurez à offrir et à vendre des services d'épargne spécialisée, de crédit à la consommation et hypothécaire;
- Analyser, accepter, refuser et recommander les demandes qui vous sont soumises;
- Suivre sur l'évolution des prêts accordés et faire des recommandations dans les cas litigieux;
- Conseiller les membres sur les services d'épargne et de crédit (épargne à terme, épargne-retraite, succession, crédit à la consommation, hypothécaire);
- Réaliser les ouvertures, les transferts et les fermetures de comptes;
- Fournir un support opérationnel au niveau de la réalisation des diverses activités du secteur;
- Participation aux activités de recouvrement, de mise en marche, pointage de certains rapports, etc.

VOS QUALIFICATIONS:

- DEC en techniques administratives;
- Deux années d'expérience pertinente ayant permis d'effectuer certaines activités relatives à l'épargne spécialisée et au crédit;
- Toute autre combinaison de scolarité et d'expérience pertinente pourra être considérée conformément au plan d'embauche et de promotion en vigueur à la caisse;
- Excellentes connaissances concernant l'analyse financière, le droit civil et des affaires (faillite, succession, droit des consommateurs);
- Bonnes connaissances des lois et règlements;
- Sens de la vente;
- Bonne capacité d'aide;
- Aptitudes à planifier;
- Connaissances en collection;
- Habiletés à vendre les services de la caisse;
- Habiletés à communiquer oralement et par écrit.

LES CONDITIONS DE TRAVAIL:

- Le salaire se situe à l'intérieur de l'échelle T-2 des emplois techniques. De plus, un régime complet d'avantages sociaux est offert.
- Vous êtes une personne dynamique, autonome et intéressée à relever un tel défi, faites-nous parvenir votre curriculum vitae au plus tard le vendredi 9 février 1990, à 16h30, à l'attention de:

Direction ressources humaines
Fédération des caisses populaires
Desjardins du Bas-Saint-Laurent
681, boul. Saint-Germain Ouest
Rimouski (Québec)
G5L 7E5

Dossier No: 13-C

N.B. La Fédération et ses caisses populaires affiliées pratiquent une politique d'égalité des chances dans le domaine de l'emploi et aucun accusé de réception ne sera expédié avant l'étape de la présélection.

Groupe de presse Bellavance



Steve Morissette, deuxième chez les moins de 64 kilos.



Yvon Couturier, premier chez moins de 65 kilos.



Guillaume Charest

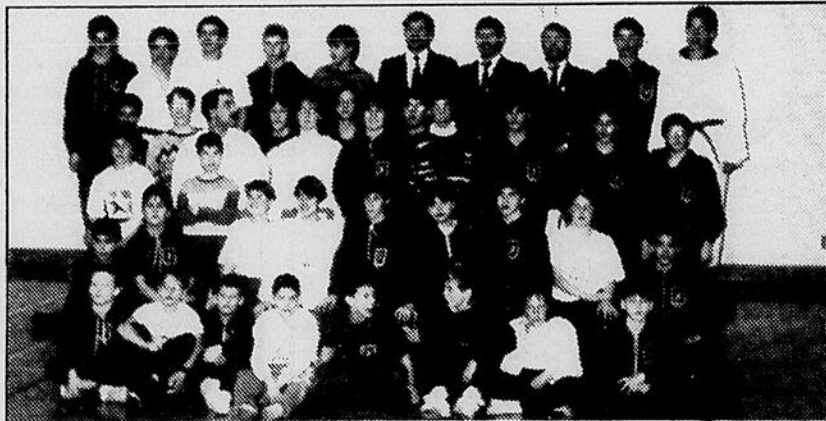

Gaspé avait délégué de très forts concurrents à ce tournoi régional.
Photo Pierre Morissette

ATTENTION LES JEUNES:

Vous désirez vous faire de l'argent de poche?

C'est possible en devenant camelot.

Seulement quelques heures par semaine sont nécessaires. Si vous êtes intéressés et que vous habitez à l'extérieur de Rimouski, à Mont-Joli ou dans les municipalités environnantes.

TÉLÉPHONEZ AU
723-4800, ext. 14

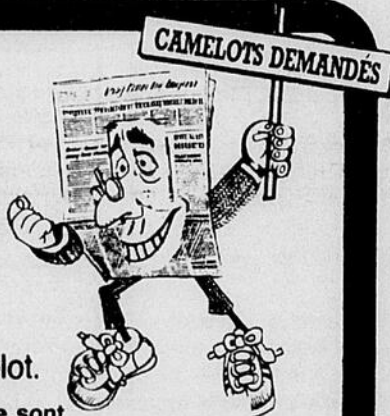

pb
GROUPE
DE PRESSE
BELLAVANCE INC

Marathon de la Vallée L'affaire de Leblanc, Pelletier et Bouchard

Michel Leblanc a inscrit le meilleur temps de la catégorie senior et le temps le plus rapide au général pour enlever les honneurs du Marathon de la Vallée de 40 kilomètres présenté en fin de semaine dernière au Lac-au-Saumon.

Leblanc a inscrit un temps de 2h32m pour devancer au fil d'arrivée Daniel Banville et Jean Gagné.

Chez les vétérans, Clément Pelletier de Rimouski a arrêté le chrono à 2h36m pour enlever le titre dans sa classe et terminer troisième au classement général. Charles-André Giasson et Gaétan Dubé ont pris respectivement les deuxième et troisième places.

En classe féminine, Diane Bouchard a réalisé un temps de 2h55m

pour enlever la palme. Parmi les autres participants de Rimouski à avoir pris part à l'épreuve, mentionnons Daniel Doucet (13ème), Jean Bertin (17ème), Eudore Bujold (21), Gilles Côté (22), Daniel Bertin (26), Jacques Hardy (28), Jacques Belzile (33), Jean-Guy Bherer (35), Edmond Jomphe (38) et Dominique Amiot (39).

Pierre Morissette

L'information du public assurée par

LES HEBDOES RÉGIONAUX



ASSOCIATION DES ÉDITEURS DE LA PRESSE HEBDOMADAIRE RÉGIONALE FRANCOPHONE

AVIS PUBLIC

Prenez avis que Marie-Reine Marguerite Pigeon, domiciliée et résidente à Ville de Pointe-au-Père, district de Rimouski, s'adressera par requête au Ministre de la Justice du Québec pour changer de nom afin de s'appeler dorénavant sous les prénoms et nom de Marie-Reine Margot Pigeon et qu'aucune autre personne que la requérante ne sera affectée par cette requête en changement de nom.

Rimouski, ce 16 janvier 1990.

Gaétan Gauthier
Procureur de la requérante

CANADA PROVINCE DE QUÉBEC DISTRICT DE RIMOUSKI COUR DU QUÉBEC

NUMERO: 100-02-000544-89-4

V/DOSSIER: ---
N/DOSSIER: CF-

C.S.S.T.

Partie demanderesse
LES ÉBÉNISTERIES SOGINOVE INC.
Partie défenderesse

AVIS LEGAL

Avis public est, par la présente donné, que les biens meubles et effets mobiliers de la partie défenderesse saisis en cette cause, seront vendus par autorité de justice le 12 février 1990, à 14h00, au Parc Industriel à Rimouski.

Lesdits biens consistent en:

- 1 atelier mobile, 3 essieux, grandeur 12'x44' (approx.) couleur blanche, identifiée «Ébenisterie Soginove» (Entrepôt au Parc Industriel à Rimouski).

Le tout sera vendu suivant la loi.

CONDITION: argent comptant et/ou chèque visé.

Pour: **Me Manon Séguin Carmel Fournier, huissier BLIER, CARON ET ASSOCIÉS, HUISSIERS**
30, Évêché Est, Bureau 402
C.P. 1377,
Rimouski (Québec)
G5L 8M3
Tél.: 723-1150
Rimouski, ce 16e jour de janvier 1990.

CANADA PROVINCE DE QUÉBEC DISTRICT DE RIMOUSKI COUR SUPÉRIEURE

NUMERO: 100-05-000283-892

V/DOSSIER: C-300-25 JV:dcv
N/DOSSIER: SPC-128

LA FINANCIÈRE PRÊTS-ÉPARGNE INC.

Partie demanderesse
MONSIEUR GÉRARD DESCHÈNES
Partie défenderesse

AVIS LEGAL

Avis public est, par la présente donné, que les biens meubles et effets mobiliers de la partie défenderesse saisis en cette cause, seront vendus par autorité de justice le 13 février 1990, à 11h00, au 61, rue Principale est, à Trinité-des-Monts.

Lesdits biens consistent en:

- Pelle hydraulique de marque OXK-RTL 6 1980, série 84504
- Ebrancheuse Denis, modèle T série 06-381-403-A 1980.

Le tout sera vendu suivant la loi.

CONDITION: argent comptant et/ou chèque visé.

Pour: **Mes Villeneuve, Villeneuve**
Simon-Pierre Caron, huissier
BLIER, CARON ET ASSOCIÉS, HUISSIERS
30, Évêché Est, Bureau 402
C.P. 1377,
Rimouski (Québec)
G5L 8M3
Tél.: 723-1150
Rimouski, ce 23e jour de janvier 1990.

SOGEDIS LTÉE

AVIS est, par les présentes, donné que SOGEDIS LTÉE, compagnie continuée en vertu de la partie 1A de la Loi sur les compagnies (Québec), ayant son siège social en la ville de Rimouski, province de Québec, demandera à l'Inspecteur général des Institutions financières la permission d'obtenir sa dissolution.

Montréal, le 16 janvier 1990.

Les procureurs de la compagnie, Desjardins, Ducharme

WILFRID OUELLET & FILS LTÉE

AVIS est, par les présentes, donné que WILFRID OUELLET & FILS LTÉE, compagnie fusionnée en vertu de la partie 1A de la Loi sur les compagnies (Québec), ayant son siège social en la ville de Rimouski, province de Québec, demandera à l'Inspecteur général des Institutions financières la permission d'obtenir sa dissolution.

Montréal, le 16 janvier 1990.

Les procureurs de la compagnie, Desjardins, Ducharme

 Conseil de la radiodiffusion et des télécommunications canadiennes
Canadian Radio-television and Telecommunications Commission

CRTC

Avis d'audience publique

CRTC - Avis d'audience publique 1990-1. Le Conseil tiendra une audience publique à partir du 13 mars 1990, au Complexe Guy-Favreau, Tour de l'Est, 200 ouest, boulevard René-Lévesque, Montréal, (Qué.), afin d'étudier ce qui suit: 96. SAINT-NARCISSE-DE-RIMOUSKI (Qué.) Demande (894549500) présentée par L'ASSOCIATION DES UTILISATEURS DE LOISIRS TÉLÉVISUELS DE RIMOUSKI, 7, rue du Pavillon, Saint-Narcisse-de-Rimouski G0K 1S0, en vue de renouveler la licence afin d'exploiter l'entreprise de réception de radiodiffusion desservant Saint-Narcisse-de-Rimouski qui expire le 31 août 1990. Examen de la demande: Bureau municipal, 7 rue du Pavillon, Saint-Narcisse-de-Rimouski.

BESOINS SPÉCIAUX - LES INTERVENANTS QUI DÉSIRENT PRÉSENTER LEURS COMMENTAIRES EN ANGLAIS DE MÊME QUE CEUX QUI RÉGISSENT DES SERVICES D'INTERPRÉTATION GESTUELLE VOUDRONT BIEN AVISER LE CONSEIL AU MOINS VINGT (20) JOURS AVANT LE DÉBUT DE L'AUDIENCE AFIN DE LUI PERMETTRE DE PRENDRE LES DISPOSITIONS NÉCESSAIRES. La documentation complète concernant cet avis ainsi que la demande peut être consultée au C.R.T.C., Édifice central, Les Terrasses de la Chaudière, 1 Promenade du Portage, Pièce 201, Hull (Qué.); et aux bureaux régionaux du C.R.T.C.: Complexe Guy Favreau, Tour de l'Est, 200 ouest, boul. Dorchester, Pièce 602, Montréal (Qué.) H2Z 1X4. Les interventions doivent parvenir au Secrétaire général, C.R.T.C., Ottawa (Ontario) K1A 0N2 et preuve qu'une copie conforme a été envoyée à la requérante le ou avant le **21 février 1990**. Pour de plus amples renseignements vous pouvez contacter la direction des Audiences publiques du C.R.T.C. (819) 997-1328 ou 997-1027, ou les Services d'information du C.R.T.C. à Hull au (819) 997-0313 ou le bureau régional de Montréal (514) 283-6607.

Canada

 Travaux publics Canada / Public Works Canada

APPEL D'OFFRES

DES SOUMISSIONS CACHETÉES, visant les entreprises ou services énumérés ci-après adressées à l'Agent des Finances et de l'Administration, Travaux Publics - Canada, Chambre 204, 180 de la Cathédrale, Rimouski (Québec) G5L 5H9, seront reçues jusqu'à 15:00 heures, à la date limite déterminée. On peut se procurer les documents de soumission par l'entremise du Bureau de distribution des plans à l'adresse ci-haut mentionnée (téléphone 722-3000).

ENTREPRISES

Appel d'offres: 303-012-1 POUR PÊCHES & OcéANS
Dragage à différents sites (Équipement flottant) - PÉNINSULE GASPÉSIENNE (Québec).

On peut aussi consulter les plans et devis aux bureaux de l'Association de la Construction du Québec à Rimouski, Québec, Montréal & Anjou; à nos bureaux du Ministère de Québec & Montréal (Québec) & St-John (N.B.) et également aux bureaux de poste de GRANDE-VALLÉE, RIVIÈRE-AU-RENARD, ANSE-AU-GRIFFON, GASPÉ, PERCÉ, PORT-DANIEL, ST-GODEFROI, BONAVENTURE, GASCONS et STE-THERÈSE DE GASPÉ (QUÉBEC).

Date Limite: le jeudi, 22 février 1990.
Renseignements techniques: (418) 722-3014

Demande de documents: (418) 722-3000

INSTRUCTIONS

Le Ministère ne s'engage à accepter ni la plus basse ni aucune des soumissions.

Canada

 Travaux publics Canada / Public Works Canada

OFFRES DE LOCATION

Des offres CACHETÉES, visant la location de locaux figurant ci-après, adressées à **Politique et administration des marchés, district de Québec, Travaux Publics Canada, Gare Maritime Champlain, 901 Cap Diamant, suite 266, QUÉBEC, (Québec) G1K 4K1**, et portant sur l'enveloppe la désignation et le numéro du projet, seront reçues jusqu'à 15 heures, à la date limite déterminée. On peut se procurer les documents d'offres par l'entremise du bureau de distribution des plans.

LOCATION

Appel d'offres: 3902-304-1
Proposition de location - Locaux à usage de bureaux - Rimouski (Québec)

Superficie de 335,5 m. ca. utilisables à l'intérieur du périmètre suivant:

Nord: Boul. René-Lepage
Est: Rue Belzile et son prolongement sur St-Barnabé
Sud: Rue St-Jean-Baptiste
Ouest: Avenue Rouleau

Pour de plus amples renseignements:
Claude Malenfant, FRI
Tél.: (418)-648-5976

Date limite: mercredi, 21 février 1990.

INSTRUCTIONS

Il ne sera tenu compte que des offres présentées sur les formules fournies par le Ministère et remplies selon les conditions établies dans les documents de soumission.

Le Ministère ne s'engage à accepter ni la plus basse ni aucune des offres.

Canada

 Travaux publics Canada / Public Works Canada

APPEL D'OFFRES

DES SOUMISSIONS CACHETÉES, visant les entreprises ou services énumérés ci-après adressées à l'Administrateur finances et administration, Travaux Publics - Canada, 901 Cap Diamant, 266, 2ième étage, Gare Maritime Champlain, Anse-au-Foulon, QUÉBEC, P.Q. G1K 4K1 et portant sur l'enveloppe la désignation et le numéro de l'entreprise seront reçues jusqu'à 15 heures, à la date limite déterminée. On peut se procurer les documents de soumission par l'entremise du Bureau de distribution des plans à l'adresse ci-dessus. (Téléphone 648-3142).

ENTREPRISES

Appel d'offres: 3902-004-1 - POUR TRANSPORT CANADA - Améliorations au port - BAIE-COMEAU, Comté Charlevoix, Qué.

On peut aussi consulter les plans et devis aux bureaux de l'Association de la Construction de Québec, Montréal, Rimouski, Trois-Rivières, Baie-Comeau, Jonquière, Sept-Îles et Hull, aux bureaux du ministère de Montréal, Rimouski et Hull et ainsi qu'au bureau de poste de Baie-Comeau, Qué.

Date Limite: le mercredi, 21 mars 1990.
Dépôt: Aucun pour obtenir les documents.
Informations générales: (418) 648-3142
Informations techniques: (418) 648-4016

INSTRUCTIONS

Le Ministère ne s'engage à accepter ni la plus basse ni aucune des soumissions.

Canada

Le téléthon de la paralysie cérébrale



Les 3 et 4 février 1990 de 20 h à 20 h

CONSONNABLE tout est possible!

APPEL D'OFFRES 00020

PROJET:
Réaménagement résidence des religieux Grande Maison, Ste-Luce-sur-Mer (Québec)

PROPRIÉTAIRE:
Les Clercs de Saint-Viateur du Saint-Laurent
115, avenue Rouleau
Rimouski, (Québec), G5L 6S7
Tél.: 722-9330

ARCHITECTE:
Les architectes Lafleur et Codebecq
39, rue Jacques-Cartier
Valleyfield (Québec) J6T 4R1
Tél.: (514) 373-3580
Fax: (514) 373-6717

INGÉNIEUR:
Les Consultants Ram Inc.
472, boul. St-Germain Ouest
Rimouski (Québec) G5L 3P1
Tél.: (418) 725-3675
Fax: (418) 723-1811

Avis public est, par la présente donné, que Les Clercs de Saint-Viateur du Saint-Laurent demandent des soumissions pour les travaux de réaménagement de la résidence pour religieux de la Grande Maison de Sainte-Luce-sur-Mer.

Seuls sont autorisés à soumissionner pour l'exécution des travaux, les Entrepreneurs de construction au sens de la Loi sur la Qualification des Entrepreneurs de construction (L.R.Q., chap. A-1) qui ont leur principale place d'affaires dans la province de Québec.

Les plans, devis, documents contractuels et autres renseignements pourront être obtenus, sur rendez-vous, au bureau du Frère Eustache Boucher, c.s.v., 115, avenue Rouleau, Rimouski (Québec) G5L 6S7, à partir du 26 janvier 1990, contre un dépôt de cent dollars (100\$) fait à l'ordre des Clercs de Saint-Viateur du Saint-Laurent. **Le dépôt pour l'obtention des documents sera REMBOURSABLE aux entrepreneurs généraux qui auront remis une soumission conforme lors de l'ouverture des soumissions; et que les plans et devis seront retournés en bon état (sans écriture et/ou marques de couleurs) dans les trente (30) jours suivants l'ouverture des soumissions.**

Les soumissions devront être accompagnées, soit d'un chèque visé au montant de dix pour cent (10%) du montant de la soumission, fait à l'ordre du Propriétaire, Les Clercs de Saint-Viateur du Saint-Laurent, ou d'un cautionnement de soumission, établi au même montant valide pour une période de soixante (60) jours de la date d'ouverture des soumissions.

Cette garantie de soumission devra être échangée à la signature du contrat pour une garantie d'exécution et une garantie des obligations pour gages, matériaux et services. Lorsque ces garanties sont sous forme de cautionnement, le montant de chacune d'elles correspond à 50% du prix du contrat, et lorsqu'elles sont sous forme de chèque visé, le montant de chacune d'elles correspond à 10% du prix du contrat.

Les soumissions (l'original et deux copies) dans des enveloppes cachetées et adressées au soussigné, seront reçues au bureau des Clercs de Saint-Viateur du Saint-Laurent, à l'attention du Frère Eustache Boucher, c.s.v., 115, avenue Rouleau, Rimouski (Québec), G5L 6S7, jusqu'à lundi, le 26 février 1990 à 16:00 heures, heure en vigueur localement.

Les entrepreneurs soumissionnaires sont responsables du choix des sous-traitants, tant pour leur solvabilité que pour le contenu de leur soumission.

Pour être admissibles, les entrepreneurs généraux, les sous-traitants pour construction en électricité et mécanique devront participer à la visite des lieux prévue le mardi, 6 février 1990 à 9:00 heures a.m. pour les sous-traitants en électricité, et 10:30 heures a.m. pour les sous-traitants en plomberie et ventilation.

Toutes les soumissions devront être faites conformément aux dispositions du règlement sur les subventions à des fins de construction (R.R.Q., 1981, c-A-6, r.29) du 21 septembre 1982.

Le propriétaire n'est tenu d'accepter ni la plus basse ni aucune des soumissions reçues.

Frère Eustache Boucher, c.s.v.
Secrétaire du Conseil provincial
Clercs de Saint-Viateur du Saint-Laurent

Le mardi 30 janvier 1990 Le Rimouskois A-21

ESPACES À BUREAUX

CLIMATISATION CENTRALE

Situés à Place Dionne
135 des Gouverneurs, Rimouski

(418) 723-1828

À LOUER LOGEMENTS 2 1/2-3 1/2-4 1/2 PIÈCES

Situés au 249 St-Germain Est
Logements chauffés, éclairés,
meublés ou semi-meublés, avec tous
les services inclus.
Entrée laveuse-sécheuse dans l'édifice et
dans certains appartements.

LIBRES DÈS MAINTENANT

Pour information:

722-8822 - 722-0828

BUREAUX À LOUER

Attention: professionnels, compa-
gnies d'assurances, etc.

- 1900 pi. ca. au rez-de-chaussée
- 600 pi. ca. au 1er étage
- Édifice Brisson, centre-ville.
- Chauffés, éclairés, climatisés,
conciergerie incluse.

S'adresser à:

Julien Brisson
418-724-6328

TRANS-ACTION C.A.G. INC.
COURTIER EN IMMEUBLE

101, SAINT-GERMAIN OUEST,
SUITE 101, RIMOUSKI, Q.U.E. **724-6325**

trans action

101, SAINT-GERMAIN OUEST,
SUITE 101, RIMOUSKI, Q.U.E.

GRANDS TERRAINS RÉSIDENTIELS

NOUVEAU DÉVELOPPEMENT
DOMICILIAIRE
Secteur Mgr Plessis

au sud du boulevard Arthur-Buies,
entre les rues Sirois et Ross.
Superbe vue sur la ville.
Grandeurs: 5,300 pi. ca. à 9,200 pi. ca.

HABITAT CONSTRUCTION
562-0555

(Frais virés acceptés)
demandez Bertrand ou François Rioux

LOGEMENTS À LOUER

2 1/2 - 3 1/2 - 4 1/2

situés rue Godbout
(Plaza Arthur-Buies)
et rue Pierre-D'Anjou
(St-Robert)

Tous sont éclairés, chauffés, eau
chaude fournie, meublés si désiré.
Prix à partir de 215\$/mois.

724-6318
722-6639

A LOUER

BUREAUX

LOGEMENTS

- Différentes superficies
- Disponibles immédiatement
- Formule «clé en main» offerte

- 2 1/2, 3 1/2, 4 1/2 pièces
- Disponibles immédiatement
- Deux (2) mois de loyer gratuits

SITQ
SOCIÉTÉ IMMOBILIÈRE
TRANS-ACTION

Information:

Jacques Harvey
La Grande Place
723-9803

LOCAL COMMERCIAL À LOUER

situé au centre-ville
Espace de 755 pieds carrés
éclairé, chauffé, climatisé
service de conciergerie

PLACE SAINT-LAURENT
70, rue St-Germain Est
Rimouski, Québec

Pour informations:
723-4062

LOGEMENTS À LOUER

St-Pie X (Coin 3e Rue, Cathédrale)

Chauffés, éclairés, eau chaude, semi-meublés

2 1/2 pces

3 1/2 pces

3 1/2 pces meublés,

4 1/2 pces non meublés, non éclairés au
410 St-Germain Ouest

LOCATION ET ADMINISTRATION

723-1720 723-2120
723-4363

LOGEMENTS A LOUER

Près des sentiers du littoral
à Sacré-Coeur,
face au Foyer de Rimouski,
construction récente,
très grands logements

3 1/2 PIÈCES
4 1/2 PIÈCES

SEMI-MEUBLÉS OU NON MEUBLÉS

- Eau chaude fournie, non éclairés,
non chauffés.
- Prix révisé, négociable. Venez visiter
et faites une offre.

POUR INFORMATIONS: LE JOUR
722-0602

LE SOIR ET LA FIN DE SEMAINE:
724-7925

LOCAUX A LOUER

Centre-ville
Libres immédiatement

Commerciaux: 1000 pi.ca.
1500 pi.ca.

Bureaux: 450 pi.ca.
1100 pi.ca.
2000 pi.ca.

Informations:
722-7033

LOGEMENTS A LOUER

CHAUFFÉS - ÉCLAIRÉS
EAU CHAUDE FOURNIE

2 1/2 pces, meublés, à partir de	300\$ / mois
3 1/2 pces, meublés, à partir de	325\$ / mois
3 1/2 pces, semi-meublés, à partir de	300\$ / mois
4 1/2 pces, à partir de	429\$ / mois

Disponibles dans différents quartiers de la
ville... à proximité des centres d'achats,
des écoles, du Cégep et de l'Université.

Avantages inclus: prise de stationnement, entrée laveuse-sécheuse
(4 1/2 pièces), intercom, porte-patio, grand balcon, tapis, déneigement,
grandes pièces, service de conciergerie, etc.

«LES VILLAS DE L'ÉVÊCHÉ»

Chambres, occupation simple ou double.
3 repas par jour et tous les services inclus,

A partir de **600\$** / mois
par personne

20
AN

INFORMATIONS: **723-4378** le jour
722-4350 soir

À votre service 7 jours par semaine

**SOCIÉTÉ GÉNÉRALE
D'ADMINISTRATION
DE RIMOUSKI (SGD) INC.**

106 EST ST GERMAIN SUITE 101
RIMOUSKI QUE. G5L 1A6



À LOUER APPARTEMENTS ET CHAMBRES

Terrasse



Résidence
Le Vanier

38 Duchesne, + 102

Service de deux ascenseurs. Génératrice de se-
cours pour chauffage et lumière d'urgence en cas de
panne électrique. Service de buanderie à chaque
étage. Service de conciergerie. Stationnement avec
prise de courant.

Chambres, 1 1/2, 2 1/2, 3 1/2, 4 1/2

Semi-meublés ou meublés, chauffés, éclairés, eau
chaude fournie. Idéal pour retraités et autres.
Chambres à partir de 100\$/mois, possibilité avec
réfrigérateur.

722-9185
723-6653

les Annonces classées

PETITES annonces

TARIF

4,25\$ pour 20 mots
0,10\$ du mot additionnel
2 sem. (20 mots) 8,00\$
3 sem. (20 mots) 12,00\$
4 sem. (20 mots) 16,00\$

Nous acceptons les petites annonces classées par courrier à la condition d'y inclure votre paiement et votre texte à: C.P. 460, Rimouski, G5L 7C5 et au bureau, jusqu'à lundi midi 12 heures.

206 CATHÉDRALE

MAISONS A VENDRE

AAAAAVENDRE, très beau jumelé 5 1/2 pièces, situé à Sacré-Coeur, peut être occupé à compter de maintenant. Tél.: 723-5480.

A BIC. Maison à vendre, de 3 logements, prix à discuter. Située au 132, Ste Cecile. Tél.: 736-5304. (30-6)

A LOUER OU A VENDRE, jumelé, rue Godbout à Rimouski, entièrement renové à neuf, libre immédiatement. Tél.: 724-0507 après 18h00. (9-16-23-30)

AUBAINE! Joli bungalow 24'x40', 3 chambres, terrain aménagé, cabanon, prix très intéressant 43.000\$. Occupation immédiate, 730 boul. Ste-Anne. Tél.: 724-7952 midi ou soir. (9-16-23-30)

À VENDRE

DU PROPRIÉTAIRE
Joli condo, situé à 183 des Gouverneurs, secteur de choix, près de tous les services, 2 chambres, plancher de bois franc. (30)
724-5938

A VENDRE

OU À LOUER DIRECTEMENT DU PROPRIÉTAIRE
Cause départ: retraité
Maison à Sacré-Coeur, 3 chambres. Pour information. (30)
723-3761

À VENDRE. Maison 26'x28', 2 étages, terrain de 15.000 pi. ca. à St-Mathieu, village, idéal pour commerce, comme casse-croûte, et aussi articles de sport et de chasse. Le tout pour 15.000\$. Acheteur sérieux seulement, après 17h00 au 724-9252. (16-23-30)

À VENDRE. maison en construction avec garage située au 208 rue Normandie, une 2e maison au 547 rue Gilles-Hocquard, Sacré-Coeur. Pour information, appeler Construction A. Pelletier inc. Tél.: 723-9825. (30-6-13-20-27)

BUNGALOW 3 chambres, planchers de bois franc au salon, poêle à combustion lente, grand patio ensoleillé, situé Place Jalna au 43 rue Vigno. Tél.: 723-0082. (23-30)

BUNGALOW 32'x32', entièrement renové, 3 chambres, planchers de bois franc, garage 22'x36' isolé, terrain de 125'x220', cause de la vente: transfert. 64 St-Gérard, Ste-Blandine. Tél.: 735-5167. (30-6-13)

CONDO A VENDRE pour balance d'hypothèque ou à échanger sans aucun comptant. Tél.: 723-4937. (23-30-6-13-1)

DIRECTEMENT DU PROPRIÉTAIRE, duplex situé rue Casault (St-Pie X), 3 chambres, 2 salles de bains et grand cabanon. Très propre et ensoleillé, prix: 58.000\$. Tél.: après 17h00 au 723-0619, courtier s'abstenir. (23-30-6-13)

DIRECTEMENT DU PROPRIÉTAIRE, meublée ou non meublée, toit cathédrale, planchers et escalier en bois franc, 4 chambres à coucher, sous-sol fini, avec entrée indépendante. 523, des Écarts. Tél.: 724-2574. (30-6-13)

DIRECTEMENT DU PROPRIÉTAIRE. Maison mobile Ma-Bella 1988, 16'x61', 2 chambres, toit cathédrale, située à Sacré-Coeur. Tél.: 723-9749 après 18h00.

GRANDE MAISON 2 étages, à la campagne, combinant le confort moderne et le style d'autrefois, chauffage tout au bois ou tout électrique, grand terrain, 2 salles de bains, lave-vaisselle, bain tourbillon. Tél.: 725-5851. (23-30-6)

IMMEUBLE de trois logements, situé au 133 St-Jean-Baptiste Ouest. Courtier s'abstenir. Tél.: 724-1693 (jour), 869-3414 (soir). (30-6)

JUMELÉ au 460 Casault, St-Pie X. Grand patio. Tél.: 722-4230 (jour), 724-9729 (soir). (23-30-6-13)

JUMELÉ à vendre, construction 1986, directement du propriétaire, 526 de Courcelle. 3 chambres à coucher, planchers de bois franc, terrain aménagé. Tél.: 723-7152 après 19h00. (23-30-6-13)

JUMELÉ à vendre, au 501 Denonville, directement du propriétaire, construction 1986, 3 chambres à coucher, grand terrain aménagé, remise 8'x12', prix: 65.000\$. Tél.: après 18h00 au 723-5876. (23-30)

JUMELÉ très propre, 6 1/2 pièces, 3 chambres à coucher, secteur tranquille et agréable. Nombreux services aux alentours. 472 rue Casault, près du boulevard Arthur-Buies. Information au numéro 723-9350. (30-6)

MAISON A VENDRE, 30'x44', extérieur fini briques, beau terrain 85'x90', intérieur avec commodités, moderne, située dans quartier St-Robert. Tél.: 725-4750 ou 723-7318. (9-16-23-30)

MAISON A VENDRE, du propriétaire, 443 Montcalm, Nazareth. Cottage, 2 étages, renové, 3 chambres à coucher, sous-sol fini, planchers et escalier en bois franc, grand terrain. 65.000\$. Tél.: 722-6610. (23-30-6-13)

MAISON A VENDRE OU À LOUER, située à Pointe-au-Père, 4 chambres à coucher, foyer, grand terrain. Possibilité de financement ou comptant. Tél.: 724-7873 724-6363. (23-30)

MAISON au rang 4 Macpès, Ste-Blandine, courtiers s'abstenir, s.v.p. Information au 723-7045. (30-6)

QUARTIER ST-ROBERT, 4 chambres, 4 faces en briques, grandeur 30'x40', hypothèque à 10%, pour trois ans, laissée à prix payé. Tél.: 723-9376 ou 735-5064. (30-6)

STE-ODILE

473 des Sarcelles
Maison à paliers, 1986, 4 chambres, terrain de 13.198 pi. ca. aménagé, prix intéressant. Cause: transfert. Courtiers s'abstenir.
724-6882
après 17h00 (9-16-23-30)

ST-PIE X, directement du propriétaire, bungalow 2 salles de bains, 4 chambres, salle de jeux, terrain paysager, cabanon, 51, boul. Arthur-Buies Est. Tél.: 724-0698. (16-23-30)

4 LOGEMENTS OU 2 LOGEMENTS A VENDRE, à Sacré-Coeur. Construction 1982, 5 1/2 et 6 1/2 pièces, non chauffés, non éclairés, revenus bruts: 20.280\$. Tél.: 723-9376 ou 735-5064. (23-30)

MAISON A LOUER

AAAAAALOUEUR, très beau jumelé 5 1/2 pièces, avec mezzanine, situé à Sacré-Coeur, sur la rue des Pruches. Libre immédiatement. Tél.: 723-5480.

DEMI-DUPLEX à Sacré-Coeur, 4500 mois. Tél.: 723-5250 après 18h00. (23-30-6)

QUARTIER ST-ROBERT, 2 étages, 7 1/2 pièces, four encastré et plaque chauffante. Libre le 1er février. Tél.: 723-4361. (23-30-6)

RECHERCHE à louer maison ou semi-détaché, Rimouski ou les alentours, pour le 1er mai 1990. Tél.: 775-3347, (heures de bureau), demandez François.

MAISONS MOBILES A VENDRE

DIRECTEMENT DU PROPRIÉTAIRE, maison mobile Valbar 1976, 14'x64', 3 chambres, foyer, pour le prix d'un logement. Tél.: 736-5497.

MAISON MOBILE à vendre, grandeur 14'x72', située à St-Moise. Tél.: 776-2198. (23-30-6-13)

MAISON MOBILE avec remise et atelier de travail sur très grand terrain aménagé. Rang 4 Ouest, St-Anaclet. 21.000\$. Tél.: 722-0536. (23-30)

CHALET A LOUER

CHALET SUISSE à louer au 517 Brunelle, Parc Mont-Comi, pouvant couvrir 8 personnes, entièrement meublé, (lave-vaisselle, foyer, télécoleur compris). Peut être loué à la semaine ou au mois ou peut être vendu. Tél.: 775-8241, demandez Jean-Yves Levesque aux heures des repas. (JNO)

JE SÉRAIS INTÉRESSÉ à louer un chalet du 2 au 27 juillet sur le bord du fleuve, entre Bic et Ste-Flavie. Tél.: 724-7510. (30-6)

FERME A VENDRE

FERME de 34 arpents, avec maison, garage double, grange, 2 hangars, située à 1 mille à l'ouest de Luceville, Courtier s'abstenir. Tél.: 739-3547. (30-6-13-20-27-6-13-20)

ANIMAUX A VENDRE

ACHÉTERAIS caniche nain, prix à discuter. Tél.: 723-5424.

ACHÉTEZ DE L'ÉLEVEUR: Chiots garantis. Fox terrier, épagneul cocker, grand danois, chihuahua, et chiots croisés épagneul Spinger. Chatons siamois et persan, 3 4 sang. Tél.: (418) 737-4494. (23-30)

BERGER ALLEMANT, âgé de trois (3) ans, enregistré, très bon gardien, 150\$. Tél.: 775-4185 après 18h00.

CHATONS HIMALAYENS de belle qualité, enregistrés, vaccinés et vermifugés, communiqué à la Chatterie Koukie, France Rioux, prop., 851-2125 ou 851-4361 après 18h00. (23-30-6)

LABRADOR-TERRIER, femelle, vaccinée, propre, très amical pour les enfants, 6 1/2 mois; Doberman, pure race, 2 mois, propre, queue taillée. Faites votre offre. Tél.: 725-5201 après 18h00. (23-30)

QUARTER HORSE MÂLE HONGRE, 1 couleur Palomino, 4 ans, très bonne santé, doux et patient avec les enfants. Tél.: 723-5289, 735-2410, demandez Lorraine.

COMMERCES A VENDRE

ATELIER DE COUTURE bon chiffre d'affaires, situé à Rimouski. Tél.: 723-7311.

À VENDRE

Épicerie-dépanneur et résidence
Très bon chiffre d'affaires assuré, à un prix de débarras. Cause de vente: maladie. Située à St-Gabriel. (30-6-13-20)
798-4941
724-3993

A VENDRE: Restaurant, centre-ville, Mont-Joli, cause majeure. Pour information: 739-4821, après 18h00. (9-16-23-30)

COMMERCE ÉTABLI depuis plus de 25 ans, situé au centre-ville, logement à même, vêtements pour elle et lui, idéal pour jeune couple ambidueux. Acheteur sérieux seulement. Tél.: 854-2420. (23-30-6-13-20-27-6-13)

GARAGE INDUSTRIEL, très bien isolé, avec terrain. Situé sur la rue David à Trois-Pistoles. Tél.: 851-1686, 851-2155 ou 724-4106. (JNO)

TERRAINS A VENDRE

TERRAIN BOISÉ, vue sur la mer, situé rue de la Cathédrale, Chemin du Sommet. Dimension: 150'x400'. Tél.: 724-4825. (9-16-23-30)

TERRAINS

Vue imprenable sur la ville de Rimouski (sud de l'avenue Sirois). Pour un temps limité 2,00\$/pi. ca. ou à vendre en bloc (environ 120 terrains). Prix à discuter. (JNO)
723-4866

TERRAINS A VENDRE, à Pointe-au-Père, prêts à bâtir, sans taxe de secteur. Tél.: 723-4866. (JNO)

AUTOS A VENDRE

AAAAVENDRE, 8 belles voitures usagées en très bonne condition, carrosserie et mécanique A-1, de la plus petite à l'intermédiaire, 4 et 6 cylindres, manuelle et automatique entre 800\$ et 1800\$. Tél.: 723-5188 ou 725-3694. (23-30)

ACHÉTEURS AVISÉS ATTENTION! ÉCONO TRANSFERT ENR., achat et vente d'autos usagées, transferts d'autos entre particuliers. Ouvert de 9h00 à 17h00 et en soirée de 18h00 à 20h00, sur rendez-vous. Pensez-y bien. Tél.: 722-4659. (9-16-23-30-6-13-20-27)

AUBAINE! Honda Civic 1978, 2 portes, mécanique bonne condition, 300\$. Tél.: 722-7875. (30-6)

A VENDRE Chevrolet Caprice Classique 1979, en très bonne condition, pneus quatre saisons plus deux pneus d'hiver. Moteur 8 cylindres, volant inclinable, vitres électriques, 120.000 km. Prix: 1.200\$. Tél.: 724-4829.

BLAZER 1987 Sport 4x4, noir et or, complet sauf air - 2.8 injection, auto-overdrive, super propre, 97.000 km de route, 13.600\$. Contactez 724-7349, faites une offre raisonnable. (23-30-6-13)

CADILLAC 1986, modèle traction avant, 110.000 km, balance de garantie GM, millage illimité, novembre 1991. Impeccable. Tél.: 722-0685.

CAMION GMC S-15, 1987, King Cab, 5 vitesses, servofreins, servodirection, moteur 2.5 litres, 40.000 km, boîte en fibre de verre inclus. Très propre. Bas prix. Tél.: 724-9623. (30-6-13-20)

CAMION INTER 1980, avec 380 cat. avec permis de transport en vrac. Tél.: 735-2926. (23-30)

CAVALIER 1982, automatique, en bonne condition, 1.500\$. Tél.: 722-8154.

CELEBRITÉ 1984, 4 portes, automatique, V-6, 85.000 km, super propre, extérieur et intérieur. Tél.: 723-3924 le jour, 724-4053, 724-2620 le soir.

CHEVELLE 1975, 350 po. cu., moteur A-1, pour pièces ou pour stock-car, aussi pièces pour Chevelle 1976. Le tout 200\$. Tél.: le jour au 724-7455, le soir au 723-2950. (23-30)

CHEVROLET NOVA 1978, en bon état de marche. Tél.: 723-1705 après 17h00. (23-30)

CHRYSLER CORDOBA 1980, très bon état, mécanique A-1, transmission automatique au plancher, moteur 318. Pour information: 739-3687. (23-30)

CHRYSLER 5 AVE 1986, 65.000 km, tout équipé, comme neuf, garantie, pneus été/hiver. Tél.: après 17h00 à u 724-2743. (30-6)

DODGE CARAVAN SE 1987, très propre, 85.000 km, 5 vitesses, à bas prix. Tél.: 736-8109 après 17h00 ou 723-8117 bureau, demandez Jocelyn. (30-6)

DODGE COLT 1985, 5 portes, hatchback, automatique, avec radio AM FM cassettes, balance de garantie. Tél.: 722-0205.

DODGE DIPLOMAT familial 1980, 318 po. cu., nombreuses pièces neuves, toute offre raisonnable acceptée. Tél.: 724-5849.

FAMILIALE CAPRICE 1980, en très bonne condition. Tél.: 722-8549.

FORD AEROSTAR 19089, bas millage, 7 places, V-6 injection, toute équipée, sauf air climatisé. Cause de la vente: voiture de compagnie fournie. Appeler à 724-4251. (30-6)

FORD ESCORT 1984, 4 vitesses, toit ouvrant, 60.000 km, avec pneus été, housses d'hiver. Prix: 2000\$. Tél.: 722-0848, jour ou soir. (30-6)

FORD TEMPO GL 1987, plus ou moins 65.000 km, 5 vitesses, 2.3 litres injection, air climatisé, roues mags, sièges, vitres, miroirs, ouvre-valise électriques, radio AM FM stéréo-cassettes, régulateur de vitesse, volant ajustable, porte-bagages. Tél.: 724-7423. (23-30-6)

GMC Vandura 1980, en très bonne condition, très bien chassée, prix: 1000\$. Tél.: 723-5188 ou 725-3694. (23-30)

GMC 1981, automatique, moteur 8 cylindres, 305, 94.000 km, 1/2 tonne, 4 pneus 4 saisons presque neufs, avec boîte de fibre Fibro-bec. Tél.: 722-0588

HONDA ACCORD 1982, 3 portes, brun, très propre, en parfaite condition, 117.000 km. 3000\$. Tél.: 724-7989. (23-30)

HONDA ACCORD 1983, 5 vitesses, en parfaite condition. Tél.: 722-0300. (23-30)

HONDA ACCORD 1983, bleu, 3 portes, 5 vitesses, très propre, en parfaite condition. Tél.: 724-5841. (30-6-13)

HONDA CIVIC 1978, mécanique A-1, très propre, moteur 25.000 km, 4 pneus neufs d'hiver à clou. Prix: 1.200\$. Tél.: 723-6702.

HONDA PRÉLUDE 1984, 5 vitesses, très bonne condition, prix: 6.500\$, toit ouvrant, radio AM FM cassettes. Tél.: 723-4522

HYUNDAI EXCEL GL 1988, transmission automatique, 15.570 km, 5 portes, presque neuve, cause décès. Tél.: 724-8072.

JEEP TRACKER CL 1989, décapotable, 18.700 km, balance de garantie GM, 2 ans ou 60.000 km. Tout équipé. Tél.: 722-0685.

MALIBU 1978, moteur 305, freins avant et arrière refaits, échappement neuf, très propre, 600\$. C'est à voir. Tél.: 723-4813.

MERCURY LYNX 1981, bonne mécanique, peinture à refaire, prix: 500\$. Demandez Eric au 722-6490.

NISSAN SENTRA 1985, familiale, 5 portes, 92.000 km, rouge, moteur 1600 cc, manuelle, 5 vitesses en parfaite condition. Prix: 3.995\$ négociable selon la date de livraison. Tél.: 723-8995. (30-6-13-20-27)

OLDSMOBILE CUTLASS CALAIS 1978 blanc, 79.000 km, très bonne condition. Prix: 1600\$. Tél.: 722-0805. (23-30-6)

OLDSMOBILE CUTLASS 1975, 65.600 milles, freins neufs, 650\$. Tél.: 723-8140.

OLDSMOBILE CUTLASS 1978, 8 cylindres, 305 po. cu., mécanique A-1, 85.000 milles, 6 pneus, 650\$. Tél.: 723-5011, 723-2746. (JNO)

PANEL DODGE RAM B-150, 1986, 6 cylindres, idéal pour camping ou pour l'ivraison. Prix à discuter. Tél.: 722-5045, 724-9452. (23-30)

PICK-UP CHEVROLET, C-10 1976, transmission a été changée, moteur bonne condition, 9500\$ au 723-2331 le soir et au 724-9856 le jour, demandez Marco.

PICK-UP F100 Explorer 1977, extrêmement propre, 1,2 tonne, moteur 302, automatique, 64.000 milles, transmission neuve, carrosserie et mécanique impeccables, très bien chassée, plus 2 pneus. Tél.: 723-3924 le jour, 724-4053 ou 724-2620 le soir.

PICK-UP Mazda B-2000 1982, 4 cylindres, 5 vitesses, radio AM/FM, 4 bons pneus d'hiver, bon état, très propre, prix: 2.450\$. Tél.: 722-4659 Econo Transfert enr.

PICK-UP Nissan 4x4 1985, 5 vitesses, 4 pneus neufs, aussi Motoneige Yamaha Phaser, 1989, blanche, 3.800 km, très bon état. Tél.: 738-2427 après 18h00. (30-6)

PICK-UP TOYOTA 4x4 1980, 118.000 km, mécanique A-1. (JNO) 723-6284

PIÈCES DE CHEVROLET Impala 1976, Nova 1977, Chevette 1979, moteur Chevrolet 6 en ligne, 66.000 milles, très bon; pourrait faire la pose des pièces vendues. Tél.: 723-4668. (30-6)

PLYMOUTH HORIZON TC3, 1980, 2 portes, automatique au plancher, 4 cylindres, super propre, extérieur et intérieur, 117.000 km. Mécanique A-1. Tél.: 723-3924 le jour, 724-4053, 724-2620 le soir.

PLYMOUTH SUNDANCE 1987, blanc, Edition Sport, 2.2 litres, 2 portes, roues mags et 4 roues avec pneus d'hiver. Garantie Chrysler. Prix: 8.400\$ négociable. Tél.: 739-4047. (30-6)

PONTIAC J2000 Sport 1983, toit ouvrant, pneus lettrés, moteur 133.000 km, rafait à neuf, facture à l'appui. Prix: 3.500\$. Tél.: 722-9210. (30-6)

PONTIAC LEMANS 1980, rouge vin, 126.490 km, propre, moteur 267, prix: 800\$. Tél.: 736-4494. (23-30)

PONTIAC PARISIENNE 1985, 4 portes, automatique, moteur V-8, 305 po. cué, équipé au complet. Tél.: 722-0205.

PONTIAC 6000 1985, 4 portes, automatique, 4 pneus 4 saisons, état neuf, plus 4 etc., couleur beige, très propre. Tél.: 723-3924, 724-2620, 724-4053.

RENAULT ALLIANCE 1987, 4 portes, 5 vitesses, radio AM FM, moteur 1.7 litre, galerie de valise, état neuf. Tél.: 722-0205.

RENAULT ENCORE 1985, modèle LS, 3 portes, 5 vitesses, avec radio AM FM cassettes, prêt pour l'hiver. Tél.: 722-0205.

RENAULT 5 TL, 4 pneus neufs d'hiver, prix: 1000\$ négociable. Tél.: 723-1285 le soir. (30-6)

SUPER AUBAINE Pick-up S-15 GMC 1986, très propre, peinture neuve, boîte de fibre intérieure et extérieure, jamais sorti l'hiver avec deux pneus 4 saisons, traite à l'huile, tous les ans, mécanique A-1, à voir 6.500\$, vaut encore 7.800\$, tel quel. Tél.: 723-2011.

TOYOTA CAMRY LE 1985, liftback, manuelle, couleur bleu, 99.000 km, prix: 6.200\$. Communiquez au 725-5870. (24-30-6)

VOLVO 1984 DL, mécanique A-1. Tél.: 722-1980. (JNO)

MOTOS A VENDRE

A VENDRE: 4 roues Yamaha 200E, 1985, très propre, aussi gratte à neige. Tél.: 722-4757. (30-6)

KAWASAKI 750 SS 1983, 17.000 km, avec 4 dans 1 Kerker et aussi (veston, pantalon et casque de moto). Le tout 700\$. Si intéressé, tél.: 735-5036. (23-30)

YAMAHA XT600 1985, besoin pièces «clutch», chaîne et «sprockets», peut être remonté et pour pièces, 300\$. Demandez Mario au 736-5653. (30-6)

4 ROUES YAMAHA 350 cc, 1987, état neuf, n'a servi que 50 heures, 2.500\$. Tél.: 723-9844 demandez André. (30-6-13)

MOTONEIGES A VENDRE

ARTIC CAT COUGAR 1988, en très bonne condition, avec toile. Tél.: 723-9686 ou 725-3546. (30-6)

À VENDRE: Bombardier Everest 500 liquide, 1981, en très bon état. Tél.: 724-7244. (23-30)

BOMBARDIER CITATION LS 1988, bas millage, parfaite condition. Prix: 1900\$. Tél.: 779-2704. (23-30)

CITATION 1988, 1 cylindre, démarreur électrique, à l'état de neuf. Tél.: 735-5246 de 17h00 à 21h00. (30-6)

COUGAR 1985, moteur Artic Cat neuf, très propre. Prix: 2.800\$. Tél.: 722-9704. (23-30)

FORMULE MX 1986, avec pousse et poignées chauffantes, en excellente condition. Tél.: 735-5611.

MOTONEIGE BOMBARDIER Élite 404, 1973, démarreur électrique, 2 chenilles, 2 patins, mécanique et carrosserie excellente condition, idéal pour randonnée, lot à bois ou érablière. Tél.: 723-1526 après 17h00.

MOTONEIGE MOTO-SKI Ultrasonic 1980, très bonne condition. Tél.: 723-4265.

ANTIQUITE - vente et achat de meubles et objets de toutes sortes, «La Vieille Forge», 100, Route du Fleuve Ouest, Ste-Luce. Réouverture le 1er février 1990. Tél.: 739-4013. (9-16-23-30)

AQUARIUM A VENDRE, 30 gallons, tout équipé; système de son avec table tournante, à bon prix. Tél.: 725-3309. (23-30)

ARTICLES POUR SALON DE COIFFURE: 2 fauteuils de coupe, 2 lavabos, 1 séchoir, 1 fauteuil à séchoir, 2 chaises à shampooing, 1 chaise de réception, 1 table de travail, 4 chaises pour salle d'attente; valeur de 4.300\$ prix demandé 3.500\$, balayuse de marque Valet, prix demandé, 200\$, ensemble de ski (skis, bottes, bâtons) avec support à skis, prix: 150\$. Tél.: 722-8371. (16-24-30-6)

AUBAINE! AUBAINE! AUBAINE! Livres de toutes sortes: littérature générale, étrangère, québécoise, livres de références, classiques tout cela à 1/2 prix. Tél.: 722-4654 après 17h00. (16-23-30-6)

A VENDRE: balayuse-laveuse Kirby 800S; 9 chaises rembourrées en vinyle bleu, 10\$ chacune; sommier Queen, 100\$; toile blanche, 50" de large, 10\$; lampe suspendue en tissu beige brun or, 30\$, ventilateur de plafond, 30\$. Tél.: 722-8068. (30-6)

A VENDRE: causeuses (2) en cuir couleurivoire, en très bon état, 500\$ chacune. Tél.: 724-7302. (30-6)

A VENDRE débuseuse Clark 666C, 1979, en très bonne condition. Tél.: le soir au 724-3010 ou 722-0767. (9-16-23-30)

A VENDRE: distillateur d'eau; polisseuse Electrolux; humidificateur; émetteur CB d'auto 40 canaux; table à langer; brocheuse à bardeaux d'asphalte. Tél.: 722-5194. (23-30)

A VENDRE: Fender, amplificateur «Twin», 100 watts rms, neuf, valeur de 1695\$, laisserais à 1100\$; Roland Guitar-Effects Processor GP-8 plus Foot Controller et EV5 pédal, valeur de 1800\$ laisserais à 1100\$. Tél.: 724-7255 après 18h00. (23-30)

A VENDRE: laveuse, sècheuse, d'un an et demi avec balance de garantie renouvelable, 875\$ négociable. Aussi dactylo électrique, en très bonne condition, 175\$ négociable. Tél.: 724-0835 ou 725-4492. (23-30)

A VENDRE: Mobilier de cuisine antique en merisier (1 table, 6 chaises), très propre, 700\$; une armoire: 36"x25"x11", un garde-manger 60"x24"x20"; store vertical de couleur beige en tissu 84"x75". Tél.: 723-2943. (30-6)

A VENDRE: Mobilier de salon modulaire, 5 morceaux, en velours de couleur brune, 300\$. Tél.: 723-6114, après 18h00. (30-6)

A VENDRE: Manteau et chapeau de renard roux, pour fillette 7-8 ans, très propre, linge fille 8-10 ans, garçon 2-6 ans. Patins moulés, peinture 6; orgue Lowney, jouets divers. Tél.: 724-6989. (23-30)

A VENDRE: moteur de Honda Accord 19081, avec transmission en parfait état, bas millage et aussi beaucoup de pièces de Honda. Tél.: 723-6795. (23-30)

AVENDRE: planches, finition en V, en cèdre. Scierie J.E.A.N. inc. 869-2761. (9-16-23-30)

A VENDRE: poêle, réfrigérateur, laveuse, sècheuse, à vendre avec garantie. Tél.: 723-1661. (23-30)

A VENDRE: poêle, réfrigérateur, laveuse-sècheuse, four micro-ondes, 12 mois de garantie. Tél.: 723-4430. (30-6)

A VENDRE: Robe de mariée avec accessoires, taille 11-12. Tél.: 723-3563, demandez Marie-Claude. Tél.: 725-4765 demandez Félix. (16-23-30-6)

A VENDRE: Sècheuse General Electric 100S; machine à coudre Singer, ancienne électrique; 2 plinthes électriques 15\$ chacune. Tél.: 725-4765 demandez Félix. (23-30)

A VENDRE: Tricoteuse avec coteleur Singer. Pour information, 722-0618. (23-30)

A VENDRE: TIMBERJACK 1968, (230), en bonne condition. Pour information 736-5332. (23-30-6-13)

A VENDRE: 1 moulin à coudre, 3 tables de salon, 1 cuve à lessive neuve; à prix d'aubaine. Tél.: 735-2349. (JNO)

A VENDRE: 3 roues Honda, 200 M, 1984, aussi moteur GM, 6 cylindres, en ligne, 80.000 km, année 1979. Tél.: 735-2377 le soir, 723-9366 le jour. (30-6)

BEBÉ: articles pour bébé, parc, marchette, pousette, chaise haute, etc., jouets, vêtements, fille de 0 à 2 ans. Tél.: 724-4001. (30-6)

BOIS DE CHAUFFAGE à vendre, en longueur de 8 pieds. Tél.: 722-0767 ou 724-3010. (9-16-23-30)

BOIS DE CHAUFFAGE à vendre, érable. Tél.: 724-5836. (23-30-6-13)

BOIS DE CHAUFFAGE: bouleau, érable sec. Tél.: 735-2399. (30-6)

BOIS DE CHAUFFAGE à vendre, érable, bouleau sec, 16 pouces, à prix abordable. Tél.: le soir au 724-6052. (30-6)

BOTTES DE SKI ALPIN Nordica, grandeur 11-11 1/2, à vendre. Appeler au 723-7214. (30-6)

CANAPÉ-LIT (hide-a-bed), velours, couleur prune, 250\$; 2 pneus 4 saisons, presque neufs, (500 km) 50\$ chacun; patins pour garçons Bauer, grandeur 6 1/2, n'a servi que deux fois. Tél.: 723-6155 le soir. (30-6)

CHAÎNE STEREO Sanyo 1980 (2 caisses de son, 1 tourne-disque, 1 magnétophone à cassettes, 1 récepteur) en très bon état, payée 1100\$ laissée à 650\$. Aspirateur à déchets secs ou humides, 50\$, boîtes pour pain, thé, café, etc. en bois, 25\$; bicyclette pour fille et BMX pour garçon, prix à discuter, lave-vaisselle à encastrer et humidificateur, prix de débarras. Aussi meubles en bois pour poupees. Téléphone après 17h00 au 724-2539. (30-6)

DIVAN-LIT et Lazy-boy, en très bonne condition, prix à discuter. Tél.: à compter de 13h30 au 723-9152. (23-30)

ENSEMBLE DE SALON de marque récente, fauteuil et causeuse. Tél.: 724-2628. (23-30)

MANTEAU DE FOURRURE avec chapeau de vison brun foncé, très propre, grandeur pour dame mesurant 5'2" à 5'4". 800\$. Tél.: 725-4750. (2-9-16-23-30)

ERABLIÈRE à vendre avec permis d'exploitation, situé à la Montagne Blanche (St-Marcellin), 1500 entailles et plus, tubulure, système de vacuum, bâtiment récent, électricité. Pour information, 724-5265, après 17h00. (23-30)

FAUTEUIL IKEA noir et repose-pied, store vertical gris gaufré 72"x48", meuble stéréo 40"x38"x14"; lampes antiques; tables basses. Tél.: après 17h00 au 723-4368. (23-30)

FOURNAISE Vulcan à eau chaude. Tél.: 722-6103. (23-30)

FOURRAGÈRES USAGÈES 3940 John Deere, fourragère automotrice 1880 New Holland, presse à foin 320, lance-balles New Holland, charrie automatique 3 ou 4 versoirs, souffleurs à neige usagers. Equipement Laplante St-Pascal. (418) 492-3068. (23-30)

ACHETONS ET VENDONS - Magasin de Seconde Main enr., Rimouski. Meubles et articles usages, en bonne condition, au 208 St-Cyprien, en face de la gare. Tél.: 723-4611. (JNO)

ORDINATEUR NEUF compatible IBM 640 K, 10 Mhz, lecteur 1.44 Mo et 360 K, clavier 101 clés, carte mono graphique, écran 12" haute résolution, MS-DOS 3.3, window, processeur 80286 de 16 bits et bus d'adressage de 24 bits, possibilité d'extension à 16 Mo, horloge calendrier inclus, interface parallèle et interface série RS-232, souris et nombreuses documentations Aubaine, réduit de moitié prix! Christian (30) **723-8131**

LOT DE FENÊTRES à vendre à l'état neuf de différentes dimensions en cèdre fini aluminium blanc extérieur, vitrage isolé thermos avec volets ouvrants. Convient très bien pour construction de chalets voire même résidences; lot de cadres d'acier type industriel, calibre 16 pour portes et divisions vitrées; lot de portes d'acier avec indice coupe-feu, lot de fixures électriques, fluorescents et au mercure (400 watts). Tél.: 724-4658. (JNO)

MANTEAU DE FOURRURE renard norvégien, de haute qualité, porté 1 an, grandeur 13 ans, pour dame. Tél.: 723-9850 à l'heure du souper. (30-6)

MARCHÉ AUX PUCES OUVERT de 13h00 à 16h00 situé rue Lavoie face à Mode Famille. (16-23)

MÉTIER À TISSER, 45 pouces, avec tous les accessoires, en très bon état, à bon prix; deux traitiers un de 8'x4 1/2", roues de 13 pouces; un de 6'x4 1/2", roues de 10 pouces, presque neufs. Tél.: 723-3904. (23-30)

MEUBLES DE SALON en velours de couleur bourgogne, comprenant 1 divan et 1 fauteuil, très bon état, prix: 375\$. Tél.: 723-4666 après 17h00. (23-30)

MEUBLES style canadien, un sofa, un fauteuil berçant, 2 tables, 2 lampes, 1 table de centre, tél.: après 17h00 au 723-1180. (23-30)

MOBILIER DE CUISINE avec 4 chaises capitaine, en bois. En bon état. Tél.: 724-2631. (23-30)

MOBILIER DE SALLE À DÎNER, comprenant table, 6 chaises, rallonges; mobilier de chambre comprenant lit, bureau triple avec miroir, commode, 2 tables de chevet, 2 lampes, le tout en érable massif. Très propre. Tél.: 722-6167. (23-30)

MOBILIER DE SALON, style canadien, 2 morceaux avec tables, lampes et tabouret. Bureau de travail à 2 tiroirs 30"x48". Tél.: après 18h00 au 724-4742. (30-6)

MOBILIER DE CHAMBRE, comprenant lit, bureau avec miroir, commode. Bon prix. Tél.: 723-8847. (30-6)

MOBILIER DE CHAMBRE en érable massif, pour enfant comprenant: lit capitaine 2 tiroirs, 2 commodes avec bibliothèque et miroir, bureau de travail avec chaise, 450\$. Tél.: 739-3058, 724-6758. (30-6)

MOULIN À SCIE à vendre, avec planneur, tracteur Oliver 1755, 1975; traileur doypeur. Intéressé seulement au 736-4673. (23-30-6)

ORDINATEUR de bureau Philips, système P350 fonctionnant avec cartes perforées pour programmes et cartes à pistes magnétiques pour emmagasiner les informations, plus trois (3) perforatrices de cartes de marque IBM0129. Le tout pour un prix d'occasion. Tél.: 724-4658. (JNO)

NOUVEAU MIEL naturel liquide, crèmeux et en rayons poiliens, gelée royale chandelles en cire d'abeille, bonbons au miel, aussi pins mughos **prix tres avantageux** livraison possible **Tête en fleurs 723-1363**

ORDINATEURS compatibles IBM, à partir de 851\$, garantie 1 an. Faites digitaliser images, photos, etc. format WPG (WordPerfect 5.0). Tél.: 723-7273. (23-30-6-13-20-27-6-13-20-27)

ORGUE YAMAHA B-405, avec pédalier en très bonne condition. Après 17h00 au 723-5470. (30-6)

PIANO EVANS BROS en très bonne condition, prix demandé, 1,400\$, je fais le transport si vous désirez, pour information, téléphonez à Gilles Plourde, accordeur de piano au 724-2421. (9-16-23-30)

PIANO Masson & Risch, en très bonne condition, prix demandé, 1500\$. Tél.: 898-2714. (30-6)

PIANO NOIR à vendre, en très bonne condition. Prix à discuter. Tél.: 723-0650. (30-6)

PIANO USAGÉ, valeur de 2,895\$, pour 2000\$, couleur noyer, banc, transport inclus. Tél.: 724-8088, 736-5467. (30-6)

PNEUS USAGÉS à vendre, lot de pneus d'hiver usagés, (13, 14 et 15 pouces). Tél.: 724-7888, Auto R.P. (JNO)

POÈLE À BOIS, genre Parloir, en très bon état, prix d'aubaine. Tél.: 723-6214. (30-6)

POÈLE COMMERCIAL au propane «Garland», muni de 2 fours, 3 plaques à bouillir, 3 feux et une salamandre, comme neuf. Tél.: 723-6253. (30-6)

POÈLE ELECTRIQUE, brun, en parfaite condition, 61 Léonidas. Tél.: 723-3516. (30-6)

POUR LIT SIMPLE, douillette réversible, à carreaux rouges et blanc, commode gris perle, 63" de hauteur, fauteuil inclinable, très confortable, brun foncé; étagère Amisco, montures rouges, tablettes blanches, rideaux, genre filet, idéal pour solarium, tentures de velours, prix très bas. Tél.: 724-2703. (30-6)

RADIO D'AUTO AM FM cassettes Sony, 4 mois d'usage, 90\$. Tél.: 724-1730 demandez Denise ou 724-4594. (23-30)

ROBE DE MARIÉE 9 ans, habit de noces tuxedo noir 32, 1/2 prix; pièces A&C 200 X, aile, fourche, essieux, radio-cassettes Honda digital, moteur Subaru, transmission manuelle, armoires de métal qui barre, 42"x35"x28", adoucisseur d'eau, Yamaha Enduro 100 cc, 1980, booster equalizer 100 bandes, pneus 22x11x8 pour 3 roues, cassettes Nintendo, ancien centrifuge pour lait, foyer Franklin, annexe à l'huile, bons prix. Demandez Eric. Tél.: 739-4906. (23-30)

ROBE DE MARIÉE, grandeur 10 ans, modèle 1989, très originale, avec dentelle et satin. Prix: 150\$. Tél.: 722-0810. (23-30)

SCIE RADIALE «Black & Decker», 7.5 forces, avec table et lame de 10 pouces au carbure en très bonne condition. Tél.: 723-5470 après 17h00. (30-6)

SERVICE ESCOMPTE Prix fixe. Maintenant on peut faire réparer nos appareils ménagers à un meilleur prix. Le prix est fixé avant la réparation. Pour avoir plus d'information. (23-30-6) **723-9425**

SKIS DE FOND, fibre de verre, deux paires, bâtons, bottines, vendrais aussi chaque ensemble séparément. Bottines, grandeur 6 et 7. Tél.: 723-2411. (30-6)

SOUFFLEUSE Gibson 826, très propre; roll-bar pour petit camion; pièces de moto neige Elan; bibliothèque en aggloméré, fini chêne 5'x4'x15" de profondeur. Tél.: 722-0634. (23-30)

SOUFFLEUSE À NEIGE, marque Ariens, 8-24 forces, démarreur électrique. Je serais acheteur de scie mécanique de 50 cc à 65 cc. Tél.: 723-1708. (23-30)

SURPLUS MILITAIRE MONTREAL: chemise de travail 2,75\$; pantalons travail 3,50\$; bottines travail 15\$, catalogue. (Envoyer 2,00\$, remboursement 1ère commande). Surplus Militaire, 26, Notre-Dame, C.P. 243, St-Timothée, Qc, J0S 1X0. (23-30)

TRACTEUR Belarus T400 1976, avec pelle et cabine, 5000\$, aussi roulotte Glendale 1969, 2800\$. Tél.: 775-2814, 775-8734. (23-30)

TABLE DE CUISINE, de fabrication artisanale avec vitre et 6 chaises, 1 mobilier de salon style colonial recouvert à neuf, avec fauteuil berçant, valise antique à couvert rond, tricoteuse Singer à l'état neuf, demandez Michel au 724-8814. (23-30-6-13-20-27-6-13-20)

TÊTE DE LIT 39" érable Salem, étagerie, bibliothèque pin naturel 13x26x44, coffre rangement, cendrier sur pied bois tourné, rotin, tissage paniers, miroirs, etc. Tél.: 723-4548. (23-30-6-13-20-27-6-13-20)

TIMBERJACK 1974, 230, moteur neuf, essieux Eaton, bon prix. Tél.: 736-4185. (16-23-30)

TRACTEUR FORD 1220, 1988, m. 4x4, hydrostatique, avec souffluse Prnovost 48". Tél.: 724-9342. (23-30-6)

TRACTEURS John Deere 1830, 2130, 4230, 4430, bulldozer 350 John Deere, niveleuse Adams, chargeur 644A John Deere. Equipement Laplante, St-Pascal (418) 492-3068. (23-30-6-13-20-27-6-13-20)

1 ENSEMBLE DE CUISINE, 5 morceaux, 1 1/2 an d'usage, un ensemble de salon 2 pièces, chaises berçantes. Tél.: 723-8577 après 17h00. (23-30-6-13-20-27-6-13-20)

1 PIANO: 1 mobilier de cuisine usage, comprenant (1 table, 4 chaises, 1 bahut). Tél.: (418) 723-3664 de 17h00 à 22h00. (30-6)

2 DEMI-LITS avec matelas, 1 lavabo double en ciment, 1 equalizer, 1 gros pot pour faire des levées au lard. Tél.: 723-8847. (23-30)

4 PNEUS d'hiver radial «Semi-Tomo», gr. 155, 13 pouces 50\$ d'usage, prix: 150\$, veste de cuir noir pour dame, 75\$, grandeur 7.8. Tél.: 736-5434. (23-30)

4 PNEUS MICHELIN XCH4, lettrés blanc, toutes saisons, 205-15, 4 mois d'usage. Valeur 600\$, laissés à 400\$. Raison: vente de véhicule. Le soir au 722-7831. (23-30)

4 ROUES MAGS «Universel», 14 pouces. Tél.: 723-1705 après 17h00. (23-30)

AAAAAAALOUER, logement 3 1/2 pièces, situés rue Cathédrale et 2e Rue, face à l'école St-Jean-Baptiste. Libre immédiatement et 1er avril. Tél.: 723-5480. (30-6-13)

AAAAAAALOUER 3 1/2 pièces, semi-meublé, dans un immeuble de 6 logements, très propre et paisible. Dans un quartier résidentiel. Prix intéressant. Tél.: 724-6464. (23-30-6-13-20-27-6-13-20)

AAAAAALOUER 3 1/2 pièces, centre-ville, chauffe, entrée laveuse-sècheuse, 1er étage, libre le 1er mars. Tél.: 735-2664. (JNO)

LOGEMENTS A LOUER

AAAAAAALOUER OU SOUS-LOUER, 3 1/2 pièces, semi-meublé, libre immédiatement, situé près de Plaza Arthur-Buies et Rouleau. Très beau logement, propre et tranquille. Tél.: 724-6464. (23-30-6-13-20-27-6-13-20)

Louez un piano Baldwin pour seulement **199 par jour**

N'achetez pas un piano avant d'avoir loué un piano Baldwin neuf.

N.B. Les versements en location vous seront déduits du prix d'achat.

Les pianos **Baldwin** disponibles seulement chez:

GILLES PLOURDE
Votre marchand PianoPro

Maintenant au: **270, avenue Michaud, Rimouski 724-2421**

RIMOUSKI HYUNDAI 375 boul. Ste-Anne Pointe-au-Père **724-2231**

L'OCCASION SPÉCIALE



Pontiac Sunbird GT 1987, 4 portes, 4 cylindres, automatique, très bien équipé, 68,000 km, balance de garantie 6'100, 8,995\$.



Volkswagen Jetta diesel 1986, 4 portes, AM/FM cassettes, 60,000 milles, super propre. 7995\$.



Hyundai Excel GL 1988, 3 portes, tout équipé, avec AM/FM cassettes. 6995\$.



Toyota Pick-Up 4x4 1987, SR-5, extra-cab, 5 vitesses, 2.4 litres, 58,000 km. Balance de garantie. 12,495\$.



Oldsmobile Delta 88 Royal L.S. 1985, tout équipé avec air climatisé. 9,995\$.



Ford Aerostar 1987, «Cargo», V-6, 3.0 litres, 5 vitesses, très belle occasion, 9,995\$.



Honda Accord LX 1983, 4 portes, automatique, peinture neuve, excellente condition. 4,995\$.



Hyundai Pony GLS 1985, 4 cylindres, automatique, peinture neuve, une très belle occasion. 4,995\$.

GARANTIE UNIVERSELLE

Le mardi 30 janvier 1990 Le Rimouskois A-25

QUESTION D'ARGENT:

*** 8195 \$**

HYUNDAI EXCEL

CX 1989 (NEUF)

- Moteur de 1,5 litre
- Traction avant
- Transmission manuelle, 5 vitesses
- Dégivreur de lunette arrière
- 5 pneus radiaux Michelin
- Garde-boue (avant et arrière)
- Essuie-glace à balayage intermittent

RIMOUSKI HYUNDAI

375, boul. Sainte-Anne Pointe-au-Père Tél.: 724-2231

* Taxe, transport, préparation en sus

Des voitures bien pensées.

AAAAAST-ROBERT, 3 1/2 pièces, chauffe, meuble, électricité et eau chaude incluse, stationnement déblayé, remise extérieure, endroit propre et tranquille, libre immédiatement. Tél.: 724-6565, 723-1732. (23-30-6)

A BIC, à louer, grand logement 5 1/2 pièces, non meublé, non chauffé, non éclairé, entrée câble, située au 132, Ste-Cécile. Tél.: 736-5304. (30-6)

A LOUER, à côté du cégep, 1 1/2 pièce, meuble, éclairé, chauffé, 225\$ mois, tel. bureau 723-5116, rés.: 722-9577. (9-16-23-30)

A LOUER, à Saint-Fabien, 4 1/2 pièces plus cave, près d'un dépanneur, non chauffé, non éclairé, 175\$ mois, libre le 1er mai. Tél.: 869-2966. (23-30)

À LOUER CENTRE-VILLE

2 1/2, 3 1/2, 4 1/2, 5 1/2 pièces chauffées, éclairées, eau chaude fournie, service de buanderie et de conciergerie. Possibilité de louer semi-meublé ou meublé. Egalement chambres meublées à 150\$. (JNO) **723-3055**

A LOUER - Condos neufs très grands - 3 1/2 - 4 1/2 - 5 1/2 - semi à l'épreuve du feu, super insonorisé au 287-289-291 Mgr Plessis. Informations: Rimouski - Elphège Gagnon 723-6939, Mess: 724-0180, Matane - François Rioux (frais vus) 562-0555, 562-0331. (JNO)

À LOUER CENTRE-VILLE

4 1/2 pces, chauffé, éclairé, au 163, Langevin, 1er étage, libre le 1er septembre, 440\$ par mois. Tél. **723-5220** **723-8823** (JNO)

À LOUER: Duplex, 5 1/2 pièces, très propre, 450\$ mois, pas chauffé, pas éclairé, situé au 3, 9e Avenue, Rimouski-Est. Libre immédiatement. Tél.: 722-8801. (16-23-30-6)

À LOUER 1 1/2, 2 1/2, 3 1/2, 4 1/2, 5 1/2 pces

situés à plusieurs endroits près du centre-ville. Immeubles de qualité. Confort, Sécurité. Service. Tous les services sont inclus. **724-7618** **722-0864** (du 19 déc. au 10 juil.)

A LOUER 4 1/2 pièces, près du Cégep et de l'hôpital, entrée laveuse-sécheuse, porte-patio, balcon, remise extérieure, système intercom, libre immédiatement, situé au 214 St-Jean-Baptiste Ouest. Tél.: 723-4572. (9-16-23-30)

A LOUER 5 1/2 pièces, demi-duplex, situé au 365 St-René, St-Robert, entrée laveuse-sécheuse, stationnement indépendant, libre le 1er juillet 1990. Tél.: 723-8470, 712-1276. (30-6)

APPARTENEMENT NEUF, grand 4 1/2 pièces, non chauffé, non éclairé, libre immédiatement, 400\$ mois, situé au 469 St-Germain Est. Tél.: 736-5877 le soir. (30-6-13-20)

CONDO À LOUER: Secteur St-Pie X, très vaste 4 1/2 pièces, aires ouvertes, très ensoleillée, immense patio, armoires en mélamine, lockers à l'étage et au sous-sol. Information 724-8907, après 17h00.

DANS ST-ROBERT, un 2 1/2 pièces, chauffe, non éclairé, 270\$ mois; un 2 1/2 pièces, chauffe, éclairé, 235\$ mois, un 6 1/2 pièces, non chauffé, non éclairé, 425\$ mois, appelez s.v.p. seulement dans l'avant-midi au 722-9581. (30-6-13-20-27)

DUPLEX à St-Anaclet, construction récente, 5 1/2 pièces, quartier résidentiel neuf, 300\$ mois, jusqu'au 1er juillet. Tél.: 723-9498. (30-6-13-20)

GRAND LOGEMENT 5 1/2 pièces plus solarium aménageable en été, situé au 2e étage d'une maison privée, armoires en chêne, espace de rangement, balcon, tranquillité, 333 Ouellet, 415\$ mois. Tél.: 724-6320 entre 18h45 et 21h30. (30-6)

GRAND LOGEMENT 4 1/2 pièces, (maison privée), situé à Ste-Agnès Sud, libre immédiatement, 325\$ mois, non chauffé, non éclairé, non meublé. Tél.: 723-1026. (30-6-13)

GRAND 4 1/2 PIÈCES, voisin du Carrefour Rimouski, demi-duplex, entrée privée, grand rangement au sous-sol, tranquille et devant le rester 450\$ mois, tout inclus, libre immédiatement. Tél.: 723-5010. (JNO)

IMMÉDIATEMENT, FÉVRIER, MARS, AVRIL, MAI 2 1/2, 3 1/2, 4 1/2 pièces, à prix différents, tout inclus ou non, rue St-Pierre, Doucet, St-Robert, Evêché Ouest, centre-ville, Mars, haut de maison, 3 chambres, bout Jessop. Tél.: 723-7920. (30-6)

LES HABITATIONS STE-LUCE

Nouvelle attribution de logements. Logements de 3 1/2 pièces situés dans un HLM et disponibles immédiatement. À loyer modique. Pour toute information, communiquez à: (30-6) **723-0173** **739-3067**

LOCATAIRE devenez propriétaire d'un duplex d'une superficie habitable de 1200 pi. ca. sur 2 étages pour moins de 500\$ mois, inclus capital, intérêts et taxes et ceci disponible immédiatement ou d'ici le 1er juillet 1990, tout en tenant compte d'un minimum d'investissement. Tél.: 724-2672

LOGEMENTS NEUFS, 3 1/2-4 1/2 pièces, près du centre-ville, semi-meublés ou non, libre immédiatement. Tél.: 722-6488. (9-16-23-30)

1 1/2 PIÈCE, chauffé, éclairé, meublé. Pour information, 724-7348, 723-7924. (JNO)

LOGEMENTS A LOUER, 3 1/2 pièces, chauffées, éclairées, semi-meublées, balcon, porte-patio, grand terrain de stationnement. Aussi 1-2 1/2 pièces, chauffées, éclairées, tous meubles, situés à Pointe-au-Père. Tél.: 723-8952, 739-3969. (9-16-23-30)

LOGEMENT 3 1/2 PIÈCES, au sous-sol, semi-meublé, non chauffé, non éclairé plus espace fermé avec sorties électriques, pour laveuse et sècheuse, situé au 509A Richard, Rimouski-Est, près du Carrefour, stationnement déneigé, 240\$ mois. Tél.: 723-8894. (16-23-30-6)

LOGEMENTS 4 1/2 et 3 1/2 pièces, dans St-Pie X, neufs, Solange Morin, Immeubles Constellation inc. Tél.: bureau 722-0060, rés.: 723-3625 ou Johanne Sirois 724-4374 rés., 724-2124 bur. (JNO)

LOGEMENTS À LOUER Libres immédiatement, 3 1/2 pces, chauffées, éclairées, service de conciergerie, service de buanderie **Jour: 723-7435** **soir entre 17h00 et 21h00** **724-3907/724-2918** 23 janv. au 10 avril inc. (16-23-30-6)

L'O.M.H. de Saint-Narcisse-de-Rimouski, offre des logements de 3 1/2 et 4 1/2 pièces, à louer, chauffés et éclairés, situé à 5 rue Paradis St-Narcisse-de-Rimouski, avec lessiveuse et sècheuse communautaires, (H.L.M. pour personnes âgées de 50 ans et plus). Pour renseignements ou visite des lieux, bur.: 735-2638, rés.: 735-2207. (16-23-30-6-13-20-27-6)

TRÈS BEAU LOGEMENT 5 1/2 pièces, situé à Luceville, chauffé, éclairé, planchers de bois franc, verrière, rideaux, avec très grand terrain, patio, garage, etc... Prix à discuter sur place. Tél.: 739-4822. (JNO)

UN LOGEMENT 3 1/2 pièces, tout près du Carrefour, chauffe, éclairé, non meublé, entrée laveuse-sécheuse, endroit tranquille. Tél.: 723-8690. (30-6-13)

1 MOIS GRATUIT à louer, très grand, 4 1/2 pièces, rue Ross, chauffe, éclairé, intercom, 460\$ mois. Tél.: 722-0121. (23-30)

1 1/2 PIÈCE, très propre, endroit tranquille, libre le 1er janvier, non meublé, chauffe, éclairé, buanderie sur place, situé près du Cégep et de l'Université, 21, St-Laurent Est. Tél.: 724-4053. (26-2-9)

1 1/2 pce chauffe, éclairé, semi-meublé, propre, endroit tranquille, situé à proximité du Cégep et de l'hôpital. Tél. 722-7744 entre 8h00 et 17h00. (JNO)

2 1/2 & 3 1/2 PIÈCES SEMI-MEUBLÉS (meublés, à discuter), chauffés, éclairés, au centre-ville (voisin Grande Place), insonorisés et épreuve du feu, gardien sur place (paisible). Service de conciergerie, ascenseur, buanderie, intercom. Edifice Vimy. Idéal pour personne retraitée. (9-16-23-30) **723-0919**

2 1/2 PIÈCES à louer, chauffé, meublé, éclairé, à 5 minutes de l'Université et du Cégep, prix plus que raisonnable, information 724-6687 ou 725-5571. (23-30)

2 1/2 PIÈCES chauffé, éclairé, semi-meublé, balcon, service de buanderie, libre le 1er janvier, près du Cégep. Tél.: 723-6826. (JNO)

2 1/2 PIÈCES, meublé ou semi-meublé, situé à la limite Rimouski-Est et Pointe-au-Père. Libre immédiatement. Tél.: 724-7888. (JNO)

2 1/2 PIÈCES, meublé, chauffé, éclairé, libre immédiatement, buanderie, balcon, stationnement tranquille. Prix: 295\$ mois. Tél.: 724-4455 le soir au 723-4584. JNO

2 1/2 PIÈCES, meublé, chauffé, éclairé, situé au 133 St-Jean-Baptiste Ouest, 340\$ mois. Tél.: 724-1693 (jour), 869-3414 (soir). (30-6)

2 1/2, 3 1/2 PCES À LOUER 2 MOIS GRATUIT

Au centre-ville, Pour informations. (JNO) **723-9803** le jour **723-2544** le soir et les fins de semaine S.I.T.Q. La Grande Place

3 1/2, 4 1/2 PIÈCES, semi-meublé, à louer au centre-ville. (JNO)

AAALOUEUR 4 1/2 pièces, non chauffé, non éclairé, face au Parc Beauséjour, construction récente, mois de février gratuit. Tél.: 724-6963. (23-30)

A LOUER, 5 1/2 pièces, dans un triplex, (demi-sous-sol), près des écoles St-Robert, 330\$ mois. Tél.: 723-6253. (30-6)

4 1/2 PIÈCES à louer, chauffé, éclairé, 340\$ mois. Tél.: 722-9397

2 1/2 & 3 1/2 PIÈCES, semi-meublés (meublés à discuter), chauffés, éclairés, au centre-ville (voisin Grande Place), insonorisés et épreuve du feu, gardien sur place (paisible), service de conciergerie, ascenseur, buanderie, intercom, Edifice Vimy, idéal pour personne retraitée. Tél.: 723-0919. (23-30)

2 1/2, 3 1/2, 4 1/2, 5 1/2 PIÈCES, centre-ville, aussi chambre près du Cégep et de l'Institut Maritime. Tél.: 724-9132. (30-6-13-20)

3 1/2 et 5 1/2 PIÈCES, libres le 1er avril situés au 358 St-Robert, endroit tranquille, 335\$ et 475\$ mois. Tél.: 722-6466. (23-30-6-13-20-27-6-13-20-27)

3 1/2 PCES À LOUER 3e Rue Est, St-Pie X Semi-meublé, chauffe, eau chaude, non éclairé, 3 1/2 pces semi-meublé, eau chaude, non chauffé, non éclairé. 2 1/2 pces, chauffe, semi-meublé, ou meublé, non éclairé. 2 1/2 pces, semi-meublé ou meublé, eau chaude fournie, non éclairé. (JNO) **Location et administration** **723-1720** **723-4363/723-2120**

3 1/2 PIÈCES, à Pointe-au-Père, rénové à neuf, chauffe, éclairé, non 2 chambres, semi-meublé ou non. Prix: 290\$ mois ou 250\$ mois non chauffé. Tél.: 739-4478. (16-23-30-6)

3 1/2 PIÈCES, au 392 Rouleau, semi-meublé, non chauffé, non éclairé, service d'intercom, buanderie, libre immédiatement. Tél.: 723-6952. (23-30-6-13)

3 1/2 PIÈCES chauffé, éclairé, meublé, libre le 1er février, 135 Arthur-Buies Ouest, près du Paul-Hubert, 315\$ mois. Tél.: 736-4631. (23-30-6-13)

3 1/2 PIÈCES, chauffe, éclairé, entrée laveuse-sécheuse, situé au 364 Jessop. Tél.: 723-9180.

3 1/2 PIÈCES, chauffe, éclairé, 350\$, entrée laveuse-sécheuse, face au Carrefour. Tél.: 725-5671, 723-5011. (30-6-13)

3 1/2 PIÈCES, chauffe, éclairé, meublé, situé à Ste-Blandine, 295\$ mois. Tél.: 735-2615. (30-6-13)

3 1/2 PIÈCES, impeccable, meublé, non chauffé, non éclairé, endroit tranquille, résidence privée, 325\$ mois, 628, 3e Rue, Rimouski-Est. Libre immédiatement. Tél.: 724-9212. (16-23-30)

3 1/2 PIÈCES, moderne, réduit février à juillet, 300\$ mois, non chauffé, non éclairé, non meublé, entrée laveuse-sécheuse, 325\$ Tessler, près St-Jean-Baptiste. Tél.: 724-5152.

3 1/2 PIÈCES, non chauffé, non éclairé, semi-meublé ou non, situé près du Carrefour, 2 mois gratuit sur 12 premiers. Buanderie, stationnement déneigé. Tél.: 724-7436. (9-16-23-30-6-13-20-27-6)

3 1/2 PIÈCES, neuf situé face au Parc Beauséjour, chauffe, éclairé, non meublé, entrée laveuse-sécheuse, premier mois gratuit. Tél. après 18h00 au 724-4251. (16-23-30-6)

3 1/2 PIÈCES, rue des Saules, sous-sol, chauffe, éclairé, bon prix. Tél.: 723-1304. (23-30)

3 1/2 PIÈCES, semi-meublés, eau chaude fournie, situés au 166 rue St-Jacques, près de l'hôpital, 290\$ mois et 320\$ mois, spécial pour personne d'un certain âge. Tél.: 724-4254 ou 736-5254. (16-23-30-6-13-20-27-6-12-19-26-2)

3 1/2, 4 1/2 PCES & STUDIOS

Tres beaux logements, chauffés, éclairés. Inclut cuisinière et réfrigérateur, lave vaisselle (3 1/2 pces), buanderie à l'étage, endroit tranquille, accès à la piscine, terrasse, bain sauna. Location à court terme pour Studios, nous offrons meublé ou semi-meublé. Centre-ville. 70 St-Germain Est. **723-4062** (JNO)

3 1/2, 4 1/2, 5 1/2 PIÈCES, semi-meublé, à louer au centre-ville. (JNO)

AAALOUEUR 4 1/2 pièces, non chauffé, non éclairé, face au Parc Beauséjour, construction récente, mois de février gratuit. Tél.: 724-6963. (23-30)

A LOUER, 5 1/2 pièces, dans un triplex, (demi-sous-sol), près des écoles St-Robert, 330\$ mois. Tél.: 723-6253. (30-6)

4 1/2 PIÈCES à louer, chauffé, éclairé, 340\$ mois. Tél.: 722-9397

A ST-ANACLET: logement 4 1/2 pièces, non chauffé, non éclairé, non meublé, entrée laveuse sécheuse, libre immédiatement. Prix: 200\$ mois. Tél. le soir au 722-7984. (23-30-6-13)

3 1/2 et 5 1/2 PIÈCES à louer, chauffés, meublés ou non meublés, refaits à neuf, décoration exceptionnelle. Tél.: 722-4365. (JNO)

4 1/2 PCES, 384 rue Ross, près des services, 420\$ mois, non chauffé, non éclairé. Tél.: 722-8535 le jour, 722-4316 le soir. (23-30-6)

4 1/2 PIÈCES, chauffe, rue Ste-Thérèse, idéal pour 3 étudiants, 135\$ étudiant. Tél.: 724-2080 ou à frais vus au 0-514-251-8577. (9-16-23-30-6)

4 1/2 PIÈCES chauffées, éclairées, balcon, buanderie, non meublées, semi-meublées ou meublées. Libres le 1er février, 1er mars, 386 Jessop. Tél.: 724-4455 jour ou 723-4584 après 17h00. (JNO)

4 1/2 PIÈCES, chauffe, éclairé, 339 rue St-Joseph Ouest, 410\$ mois. Tél.: 722-4414. (30-6-13)

4 1/2 PIÈCES, chauffe, éclairé, balcon, vue magnifique, situé au 386 avenue Ross, libre immédiatement, mois de février gratuit. Tél.: 723-4213, 723-4217. (JNO)

4 1/2 PIÈCES, chauffe, éclairé, peinture et tapis neufs, entrée laveuse-sécheuse, grande galerie, près du centre-ville, idéal pour personne sans auto, libre le 1er mars. Tél.: 723-0154. (30-6)

4 1/2 PIÈCES, grand, toutneuf, laissé à 300\$ mois, 2 entrées indépendantes, stationnement, rue St-François (près du McDonald). Libre le 1er février. Tél.: 736-5036 le soir.

4 1/2 PIÈCES, grand, situé au rez-de-chaussée, du 20 St-Joseph Est, endroit tranquille, pour gens non bruyants. Logement rénové l'an passé, avec rangement et espace pour bricoler au sous-sol. Grand stationnement. Libre immédiatement ou selon vos besoins. Prix régulier 410\$ mois, négociable, chauffe, eau chaude fournie. Tél.: 723-8997 le midi ou après 17h30. (30-6-13-20-27)

4 1/2 PIÈCES, libre, situé au 191 des Fusiliers, no 26, non chauffé, non éclairé, eau chaude fournie, 385\$ mois. Tél.: 724-7925, 722-0602. (JNO)

4 1/2 PIÈCES, non chauffé, non éclairé, situé entre Cégep et l'Université, 1 mois gratuit, entrée laveuse-sécheuse, libre immédiatement. Tél.: 724-7672, 536-5792. (23-30-6-13-20-27-6-13)

4 1/2 PIÈCES, rue St-Pierre, centre-ville, chauffe, éclairé, meublé, 425\$ mois. Tél.: 722-8535 le jour, 722-4316 le soir. (23-30-6)

4 1/2 PIÈCES, rénové, non chauffé, non éclairé, non meublé, entrée laveuse-sécheuse, près du centre-ville, 360\$ mois, libre immédiatement. Tél.: 722-8808, après 18h00. (30-6-13-20-27-6-13-20-27-3)

4 1/2 PIÈCES, semi-meublé, chauffe, éclairé, espace de rangement, pas d'entrée laveuse-sécheuse, libre immédiatement. Situé au 364 Cathédrale. Tél.: 723-8277. (23-30-6-13-20-27-6-13)

4 1/2 PIÈCES, situé au 291 St-Germain Est, libre immédiatement, février gratuit, 450\$ mois, chauffe, éclairé, non meublé. Tél.: 724-5796. (30-6)

4 1/2 PIÈCES, situé rue Cathédrale, rénové, 350\$ mois, non chauffé, non éclairé, si désiré, semi-meublé et chauffe, éclairé à 420\$ mois, libre immédiatement. Tél.: 722-0068. (30-6)

4 1/2, 8 1/2 PIÈCES, éclairés, 239 St-Joseph Ouest, libres immédiatement. Tél.: 722-4831, sur l'heure des repas ou le soir.

5 1/2 PIÈCES, chauffe, haut de maison, repeint à neuf, prèlant neuf, St-Robert, 425\$ mois, libre immédiatement. Tél.: 723-0221, en soirée. (30-6-13)

5 1/2 PIÈCES chauffé, tapis mur à mur, situé au 25, 3e Rue, St-Pie X. Tél.: 723-7931.

5 1/2 PIÈCES, non meublé, non chauffé, entrée indépendante, au 463 Sirois, libre immédiatement. Tél.: 724-4816. (2-9-16-23-30)

5 1/2 PIÈCES non chauffé, non éclairé, libre immédiatement, près du Paul-Hubert, 137 Arthur-Buies Ouest, 375\$ mois. Tél.: 736-4631. (23-30-6-13)

5 1/2 PIÈCES, non chauffé, non éclairé, situé près du parc Beauséjour, 445\$ mois, libre le 1er mai. Tél.: 722-7186. (23-30)

AAALOUEUR, grande chambre, meublée, chauffée, éclairée, stationnement, buanderie, service de conciergerie, à partir de 125\$ mois. Tél.: 723-9819. (JNO)

AAALOUEUR, chambre située au 119 St-Jean-Baptiste Est, chauffe, éclairé, cuisine commune, libre le 1er janvier, très propre, 120\$ mois. Tél.: 724-0333, 725-4949. (JNO)

AAALOUEUR, chambre située au 119 St-Jean-Baptiste Est, chauffe, éclairé, cuisine commune, libre le 1er janvier, très propre, 120\$ mois. Tél.: 724-0333, 725-4949. (JNO)

AAALOUEUR, chambre située au 119 St-Jean-Baptiste Est, chauffe, éclairé, cuisine commune, libre le 1er janvier, très propre, 120\$ mois. Tél.: 724-0333, 725-4949. (JNO)

AAALOUEUR, chambre située au 119 St-Jean-Baptiste Est, chauffe, éclairé, cuisine commune, libre le 1er janvier, très propre, 120\$ mois. Tél.: 724-0333, 725-4949. (JNO)

AAALOUEUR, chambre située au 119 St-Jean-Baptiste Est, chauffe, éclairé, cuisine commune, libre le 1er janvier, très propre, 120\$ mois. Tél.: 724-0333, 725-4949. (JNO)

AAALOUEUR, chambre située au 119 St-Jean-Baptiste Est, chauffe, éclairé, cuisine commune, libre le 1er janvier, très propre, 120\$ mois. Tél.: 724-0333, 725-4949. (JNO)

AAALOUEUR, chambre située au 119 St-Jean-Baptiste Est, chauffe, éclairé, cuisine commune, libre le 1er janvier, très propre, 120\$ mois. Tél.: 724-0333, 725-4949. (JNO)

AAALOUEUR, chambre située au 119 St-Jean-Baptiste Est, chauffe, éclairé, cuisine commune, libre le 1er janvier, très propre, 120\$ mois. Tél.: 724-0333, 725-4949. (JNO)

AAALOUEUR, chambre située au 119 St-Jean-Baptiste Est, chauffe, éclairé, cuisine commune, libre le 1er janvier, très propre, 120\$ mois. Tél.: 724-0333, 725-4949. (JNO)

AAALOUEUR, chambre située au 119 St-Jean-Baptiste Est, chauffe, éclairé, cuisine commune, libre le 1er janvier, très propre, 120\$ mois. Tél.: 724-0333, 725-4949. (JNO)

AAALOUEUR, chambre située au 119 St-Jean-Baptiste Est, chauffe, éclairé, cuisine commune, libre le 1er janvier, très propre, 120\$ mois. Tél.: 724-0333, 725-4949. (JNO)

AAALOUEUR, chambre située au 119 St-Jean-Baptiste Est, chauffe, éclairé, cuisine commune, libre le 1er janvier, très propre, 120\$ mois. Tél.: 724-0333, 725-4949. (JNO)

AAALOUEUR, chambre située au 119 St-Jean-Baptiste Est, chauffe, éclairé, cuisine commune, libre le 1er janvier, très propre, 120\$ mois. Tél.: 724-0333, 725-4949. (JNO)

AAALOUEUR, chambre située au 119 St-Jean-Baptiste Est, chauffe, éclairé, cuisine commune, libre le 1er janvier, très propre, 120\$ mois. Tél.: 724-0333, 725-4949. (JNO)

AAALOUEUR, chambre située au 119 St-Jean-Baptiste Est, chauffe, éclairé, cuisine commune, libre le 1er janvier, très propre, 120\$ mois. Tél.: 724-0333, 725-4949. (JNO)

AAALOUEUR, chambre située au 119 St-Jean-Baptiste Est, chauffe, éclairé, cuisine commune, libre le 1er janvier, très propre, 120\$ mois. Tél.: 724-0333, 725-4949. (JNO)

AAALOUEUR, chambre située au 119 St-Jean-Baptiste Est, chauffe, éclairé, cuisine commune, libre le 1er janvier, très propre, 120\$ mois. Tél.: 724-0333, 725-4949. (JNO)

AAALOUEUR, chambre située au 119 St-Jean-Baptiste Est, chauffe, éclairé, cuisine commune, libre le 1er janvier, très propre, 120\$ mois. Tél.: 724-0333, 725-4949. (JNO)

AAALOUEUR, chambre située au 119 St-Jean-Baptiste Est, chauffe, éclairé, cuisine commune, libre le 1er janvier, très propre, 120\$ mois. Tél.: 724-0333, 725-4949. (JNO)

AAALOUEUR, chambre située au 119 St-Jean-Baptiste Est, chauffe, éclairé, cuisine commune, libre le 1er janvier, très propre, 120\$ mois. Tél.: 724-0333, 725-4949. (JNO)

AAALOUEUR, chambre

BELLE CHAMBRE A LOUER: située à deux minutes du Carrefour, idéal pour 2 personnes, mobilier de cuisine, poêle 220, réfrigérateur 10 pi. cu., armoires, hide-a-bed et stores, refait à neuf, moderne, grand et très propre. Entree et stationnement privés. Endroit tranquille, libre immédiatement. Tél.: 722-4613. (23-30)

BELLE CHAMBRE, au 206 Rouleau, libre immédiatement, à 2 minutes du Cégep et de l'Hôpital. Chauffé, éclairé, meublé. Tél.: 722-0021. (30-6-13)

BELLE GRANDE CHAMBRE, entrée indépendante, cuisine commune avec four micro-ondes, pas de bail, près du P'tit Bedon à Nazareth. Tél.: 723-7024. (30-6)

BELLES CHAMBRES, réfrigérateur, armoires, lavabo, moderne de buanderie, 140\$ mois, 240 Notre-Dame Ouest. Tél.: 725-5769, 183 Lepage 722-4534. (9-16-23-30-6-13)

CHAMBRE A LOUER, à 3 minutes du Cégep, cuisine commune, réfrigérateur dans la chambre et stationnement, 125\$ mois. Tél.: 723-3056. (12-19-26-2-9-16-23-30)

CHAMBRE A LOUER, située centre-ville, cuisine individuelle, buanderie, intercom. Endroit tranquille. Tél.: 723-4345. (JNO)

CHAMBRE A LOUER, très propre, située dans le quartier Ste-Agnès Sud, libre immédiatement, réfrigérateur, stationnement, endroit tranquille, 35\$ semaine. Tél.: 724-7342 après 17h00. (30-6-13)

CHAMBRE A LOUER, avec toilette pour couple ou personne seule. Pres de la Grande Place, très tranquille, idéal pour personne âgée. Tél.: 723-8179, 44 St-Paul. (23-30)

CHAMBRE A LOUER, centre-ville, entrée indépendante, endroit tranquille, tapis mur à mur, permission de cuisiner, lavabo, poêle, réfrigérateur, dans la chambre. Tél.: 723-9727. (23-30)

CHAMBRE avec salle de bains complète indépendante, située boul. Jessop, près du Carrefour. Tél.: le jour au 724-6212, le soir 736-5282. (JNO)

CHAMBRE meublée, chauffée, éclairée, poêle, réfrigérateur individuels, service de buanderie, près du Cégep, institut de marine. Tél.: 722-4831 sur l'heure des repas et le soir. (23-30)

CHAMBRES meublées, chauffées, tous près de l'UQAR, service de buanderie. 125\$ mois. Tél.: 722-8910. (23-30)

CHAMBRES A LOUER, à demi-chemin de l'Université et du Cégep, meublées, chauffées, éclairées, 1205 à 175\$ mois. Le soir au 724-6687. (23-30)

CHAMBRES situées rue Moreault (près des bureaux gouvernementaux, Carrefour), réfrigérateur dans les chambres, possibilité de cuisiner, stationnement, pas de bail, endroit propre et paisible. Tél.: 723-4765 ext. 19 ou 723-7156 (repas et soirée). (23-30)

CHAMBRE située au centre-ville, avec cuisine, salle de bains privée, près de tous les services. Pour information, 724-2696 le jour (JNO)

CHAMBRE située arrière Cégep et Institut Maritim, aussi 2 1/2, 3 1/2, 4 1/2, 5 1/2 pièces, centre-ville. Tél.: 724-9132. (30-6-13-20)

IDÉAL POUR PERSONNES AGÉES OU RETRAITÉES

Chambres simples ou doubles, centre-ville, salle de bains privée, 3 repas/jour, buanderie, stationnement. S.G.D. inc. (JNO) «Les Villas de l'Évêché»
Jour: 723-4378
Soir: 722-4350

«LE CHATEAU BLANC», belles chambres à louer, à la semaine, ou au mois. Prix compétitifs. Tél.: 722-9788. (23-30-6-13-20-27)

GRANDE CHAMBRE, tapis mur à mur, table de travail, réfrigérateur individuel, cuisine commune, entrée indépendante, stationnement, située près Hydro-Québec à 257 rue Roy. Tél.: 723-9104. (9-16-23-30)

169-170 Ste-Thérèse, stationnement, bonne condition, information à 172 Ste-Thérèse, ou 723-8686 aux repas. (16-23-30)

GRANDE CHAMBRE, meublée, chauffée, éclairée, réfrigérateur, cuisinière, buanderie, centre-ville, très propre, 180\$ mois. De 9h00 à 17h00 au 724-4455, après 17h00 au 723-4584. (JNO)

DIVERS A LOUER

AAAAAAA LOUER Local commercial situé sur la rue Cathédrale. Tél.: 723-5480.

ATTENTION partie d'entrepôt à louer pour ménage ou autre chose. Prix: 60\$ par mois, minimum 3 mois. Pour informations: 722-7279 (jour), 722-4492 (soir). (7 nov. au 30 janv. inc.)

LOCAL COMMERCIAL A LOUER, pouvant servir d'entrepôt ou d'atelier. Situé à Pointe-au-Père, 1 de 20x30 et 1 de 30x40. Tél.: 724-7888. (JNO)

LOCAL COMMERCIAL à louer, environ 700 pi. ca. rez-de-chaussée, situé au 486 rue St-Germain Ouest, près du restaurant Bedon. Tél.: 724-9484. (JNO)

LOCAL COMMERCIAL OU A BUREAU 600 pi. ca., situé à St-Pie X, disponible immédiatement. Tél.: 723-1832, bon prix. (16-23-30)

LOCAL COMMERCIAL situé au 170B Montée Industrielle, 1300 à 1800 pi. ca. Tél.: 723-6253. (30-6)

15 ACRES de bonne terre à patates à louer à proximité de la route Lucville-St-Donat. Tél.: (418) 962-3104, Sept-Îles. (30-6)

IMPOTS

IMPÔT: pour votre déclaration d'impôt fédéral et provincial, communiquez au 724-3061. (23-30-6-13)

SERVICE DE PRÉPARATION de déclarations d'impôt, service rapide avec expérience. Prix: 17\$ pour les deux déclarations. Pour informations, «Les Gestions R.A.J. inc.» tél.: 724-4181, 722-4438 (rés.). (30-6-13-20)

DIVERS DEMANDES

A LA RECHERCHE, tracteurs de jardin et de pelouse usagés, toutes saisons. Tél.: 723-5564, après 19h00.

A LA RECHERCHE transmission de Ford, année 1968 à 1971, 4 vitesses pour voiture de passager, en bon état de marche, si possible. Appeler le jour au 725-4010, le soir au 725-5758 demandez Gino. (30-6)

JEUNE COUPLE attendant enfant, cherche maison à louer à compter du 1er juillet 1990, aux environs de Rimouski, près du fleuve. Tél.: 723-1223, demandez Maxime ou Louise aux heures de bureau. (23-30)

ON RECHERCHE canot 12 pieds, à acheter. Tél.: 724-0867 ou 722-5134. (30-6)

RECHERCHE porte française, carreaux vitrés (antique), chaîne B.C. Fur merisier, 32 à 40 pouces de large, en bon état. Tél.: 722-5106 (heure du souper) (JNO)

RECHERCHE musiciens, musique populaire, avec expérience seulement. Tél.: 722-8657. (23-30)

RECHERCHE un moteur de moto-neige de marque Kawasaki Snow Jet, Astro, 1977, ou pièces pour en refaire un ou un moteur compatible. Après 18h00 au 722-6802. (23-30)

OFFRES D'EMPLOI

BESOIN D'ARGENT, sans faire du 9 à 5? Devenez vendeuse indépendante, AVON. Fixez vos propres objectifs, et travaillez aux heures de votre choix. Tél.: 724-6616. (9-16-23-30-6-13-20-27-6-13-20)

GARDERAI enfants de 6 mois à 5 ans, du lundi au vendredi, chez moi, j'ai 6 ans d'expérience, je demeure en arrière de CFER, Pointe-au-Père, appeler au 723-9444 demandez Monique. (30-6)

\$ GROS PROFITS \$ PRODUIT EXCLUSIF

Vendez des plans de vacances garanties... Ces plans exclusifs permettront à votre clientèle, au cours des 20 prochaines années, de s'héberger gratuitement en République Dominicaine ou de s'héberger ailleurs dans le monde pour moins de 10\$ par jour, par personne. Investissement: 25,000\$. Financement disponible. M. Gagné
(514)-443-0222

NOUS RECHERCHONS coiffeuse avec expérience. Nous offrons d'excellentes conditions. Tél.: 723-0111, 724-6363. (23-30)

RECHERCHE personne de confiance pour garder chez moi, 2 filles (6 ans et 10 mois), du lundi au vendredi de 8h15 à 17h00, rue de Montmagny, Nazareth. La personne devra se voyager et fournir des références. Tél.: 722-0970. (23-30)

RECHERCHONS associés pour l'exploitation d'un gaz-bar, revenu net entre 20,000 et 30,000\$ chacun. Tél.: 723-7311. (23-30)

RECHERCHE REPRESENTANTS DISTRIBUTEURS Tupperware, expérience bien venue, vente à répétition. Nouveaux nettoyeurs biodégradables; sauvegarde l'environnement. RETOUR AUX SOURCES: 53 Soraven Ave. Toronto, Ontario M6R 2C9. (416) 534-2504.

!!!1990!!! Être son propre patron. Distributrice à popcorn chaud et produits naturels. Très rentable. Préparer votre avenir dès maintenant. Information: M. Deguire (418) 871-8666, M. Bedard (514) 731-2550. (30-6-13-20)

GARDIENNES

GARDERAI des enfants 4 ou 5 jours semaine, expérience, je demeure à Sacré-Coeur, si intéressé, appelez au 724-9062, demandez Gaetane. (23-30)

GARDERAI des enfants, demeure près de l'Université, 5 ans d'expérience. Tél.: 725-4569. (23-30)

GARDERIE EDUCATIVE «L'ÉVEILLE DES PETITS». Service de garde d'enfants de 2 1/2 à 5 ans, de 7h45 à 17h00, du lundi au vendredi ou à la journée. Vaste espace aménagé, activités organisées: peinture, bricolage, rythmique, chant. Les parents sont invités à deux séances durant l'année, pour découvrir l'évolution de l'enfant. Situé au centre-ville, paroisse de St-Germain. Tél.: 724-7680. (9-16-23-30-6-13-20)

JE GARDERAI DES ENFANTS de 6 mois et plus, je demeure dans le quartier Ste-Odile. Tél.: 724-0553. (9-16-23-30)

JE GARDERAI DES ENFANTS chez moi, du lundi au vendredi, bonne expérience, je demeure dans Ste-Odile, (près des écoles). Tél.: 723-8498. (16-23-30)

JE GARDERAI DES ENFANTS de 2 à 6 ans, à mon domicile, (près du Foyer à Sacré-Coeur). Tél.: 723-4251. (23-30)

JE GARDERAI des enfants, de 3 ans et plus, du lundi au vendredi. Je demeure à Ste-Odile. Tél.: 722-0455. (23-30-6-13)

JE GARDERAI DES ENFANTS, chez moi, d'un an et plus. Quartier St-Pie X. Références si désirées. Tél.: 723-0650. (30-6)

RECHERCHE personne fiable pour garder 2 enfants chez moi, du lundi au jeudi, dans Ste-Odile. Tél.: 724-4023. (30-6)

OFFRES DE SERVICES

AAAJE FILME EN FORMAT VIDÉO VHS OU BETA, mariages, baptêmes, réceptions, fêtes et tous autres événements que vous voulez conserver sur vidéo. Tél.: 722-4451. (9-16-23-30)

ATTENTION: vous avez besoin de conseil sur tout ce qui concerne la rénovation ou la construction de votre maison soit sur les matériaux, la main-d'œuvre, les plans d'aménagement et le coût des travaux. Pour plus de renseignements, communiquez avec Service Conseil en Habitation. Tél.: 735-2349. (9-16-23-30)

FERAIS menuiserie de tous genres, finition de sous-sol, rénovation, etc. appelez après 17h00 au 723-9722. (30-6)

JE LIS DANS LES LIGNES DE LA MAIN, et je fais également le tarot. Pour rendez-vous, appelez Johanne au 722-6436. (30-6)

J'OFFRE MES SERVICES pour faire la réparation en électronique, dactylo, calculatrice, système audio, électroménagers, etc... Prix imbattable, estimation gratuite, contactez Gilbert Dupuis au 725-5861. (30-6)

SOYEZ PRÉVENANT! Service de déneigement de toiture de chalet ou de maison. Appelez entre 17h00 et 18h30 au 722-4275. (30-6)

VEUILLEZ PRENDRE NOTE que le service d'aiguillage sera offert tant que la machinerie ne sera pas vendue. Ovilta Daignault, 265 Ste-Laurent Ouest, tél. 722-8763. (23-30)

VOUS AIMERIEZ étudier la Bible sans appartenir à une religion? Ce-la nous ferait plaisir de venir lire la Bible avec vous à votre domicile. Tél.: 1-800-361-7917. (30-6-13)

FAVEURS OBTENUES

FAVEUR OBTENUE - Prière au St-Esprit. St-Esprit, toi qui m'éclaircis tout, qui illumines tous les chemins pour que je puisse atteindre mon idéal. Toi qui me donnes le don divin de pardonner et d'oublier le mal qu'on me fait et qui dans les instants de ma vie, est avec moi, je veux pendant ce court dialogue Te remercier pour tout et confirmer encore une fois que je ne veux pas me séparer de Toi à jamais même et malgré n'importe quelle illusion matérielle. Je désire être avec Toi dans la gloire éternelle. Merci de ta miséricorde envers moi et les miens. La personne devra dire cette prière pendant trois jours de suite. Après les trois jours, la grâce demandée sera obtenue, même si elle pouvait paraître difficile. Faire publier aussitôt la grâce obtenue sans dire la demande. Au bas, mettre les initiales de la personne exaucée. L.S.

REMERCIEMENTS au Sacré-Coeur de Jésus pour faveurs obtenues avec promesse de publier. V.D. (16-23-30-6)

REMERCIEMENTS au Sacré-Coeur de Jésus pour faveurs obtenues avec promesse de publier. V.D. (16-23-30-6)

REMERCIEMENTS pour faveurs obtenus à la Bonne Ste-Anne avec promesse de publier. V.D. (16-23-30-6)

REMERCIEMENTS au Sacré-Coeur de Jésus pour faveurs obtenus. M.C.S.P.

REMERCIEMENTS au Sacré-Coeur de Jésus pour faveurs obtenus. Que le Sacré-Coeur de Jésus soit loué, adoré et glorifié à travers le monde, pour des siècles et des siècles. Amen. Dites cette prière, 6 fois par jour, pendant 9 jours, votre prière sera exaucée, même si cela est impossible. N'oubliez pas de remercier le Sacré-Coeur de Jésus avec promesse de publication, quand la faveur sera obtenue. D.D.J.A.

REMERCIEMENTS au Sacré-Coeur de Jésus pour faveurs obtenus avec promesse de publier. G.P.

REMERCIEMENTS au St-Esprit, pour faveurs obtenues avec promesse de faire publier. C.B.

REMERCIEMENTS au St-Esprit, pour faveurs obtenues avec promesse de faire publier. M.A.

AVIS

AGENCE MATRIMONIALE A.M.

enr, 417 rue-Lafontaine, Rivière-du-Loup, G5R 3B6, but sérieux, strictement confidentiel, entrevue gratuite. Tél.: 867-2821. (2 janvier au 26 juin inc.)

AMOUREUX DU NORD, album de photos avec liste de noms, descriptions, téléphones, hommes ou femmes. Inscription gratuite aux dames 6620-5 Cachée, St-Damien, J0K 2Y. (514) 835-3820. (1 janv. au 30 nov.)

SI VOUS VOULEZ rejoindre d'autres régions que celles desservies par notre journal Le Rimouskois, nous vous offrons ce service. Communiquez au 206, de la Cathédrale. (JNO)



REMERCIEMENTS au Sacré-Coeur-de-Jésus pour faveurs obtenues. QUE le Sacré-Coeur-de-Jésus soit loué, adoré et glorifié à travers le monde pour des siècles et des siècles. Amen. Dites cette prière six fois par jour pendant neuf jours et vos prières seront exaucées même si cela semble impossible. N'oubliez pas de remercier le Sacré-Coeur avec promesse de publication quand la faveur sera obtenue. A.M.



Merci de ne pas me blasphémer. R.L.

Retombées culturelles de la participation rimouskoise au Parc de la Francophonie Trois photographes d'ici à La Rochelle, en juin

Trois photographes de la région de Rimouski se rendront à La Rochelle, en juin. Ils participeront à un Festival international consacré à la photographie québécoise sous le titre de «Les rivages de la photographie francophone.»

Selon la directrice de la galerie photo-vidéo Espace f, Mme Guylaine Langlois, l'organisme rimouskois a été sélectionné par le comité La Rochellois, à la suite de la consultation du bottin du Regroupement des centres d'art autogérés du Québec, lancé avant les Fêtes et dont la galerie Espace f fait partie. On sait que des délégués rimouskois ont visité la France, en mission économique, au cours de l'été et que la Ville de Rimouski est maintenant partenaire au Parc de la Francophonie (l'entente a été signée peu de temps avant la Noël).

Donc, dans la foulée de cette collaboration, la candidature de la galerie rimouskoise a été retenue. «A ma connaissance, c'est ce serait la seule du Québec à obtenir cette invitation», dit Mme Langlois. Le centre rimouskois a jusqu'au 15 février pour répondre à cette offre. «Étant donné que nous sommes en plein aménagement de nos nouveaux locaux (avenue de la Cathédrale) et qu'une exposition débute le 2 février, nous allons demander un délai d'une autre semaine, pour présenter les trois dossiers requis. Nous avons déjà lancé l'appel à nos membres et nous devons choisir trois candidatures parmi celles que nous rece-



Guylaine Langlois.

Groupe de presse Bellavance

vrons», souligne Guylaine Langlois. Cette exposition internationale sera, pour les artistes rimouskois, un excellent tremplin en

Europe, puisqu'elle permettra de démontrer la démarche et la recherche des photographes d'ici. «Et j'ose affirmer que cette se-

Photo Laurent Leblond

lection nous donne encore plus de crédibilité», conclut la directrice de la galerie rimouskoise.

Laurent Leblond

Dans la revue «Circuit-Rues principales»: une maison rimouskoise

Dans l'édition d'avril-mai 1989 de «Circuit Rues Principales», l'organe officiel du programme «Rues Principales», «La Maison de beauté Marie-Elaine», sise rue Saint-Germain est, sert d'exemple à une expérience d'intégration à l'environnement urbain, surtout en regard des travaux de Revi-Centre ou d'amélioration du centre-ville. On sait que la propriétaire a proposé un aménagement concordant avec l'ensemble de la planification urbaine du



secteur. La photo a été publiée dans l'édition

en question. Nous la reproduisons ici.

Laurent Leblond

Couvrez le Québec avec les ANNONCES CLASSÉES des HEBDOS RÉGIONAUX

C'est une annonce classée régulière: à vendre, personnel demandé, vendeur demandé, commerce ou ferme à vendre, ou... quoi que ce soit! Notre association de journaux à travers le Québec distribuera votre annonce à ses membres pour publication à une fraction du montant qu'il vous en coûterait pour faire la même opération.

Faites-nous parvenir vos instructions avec un chèque visé ou mandat de poste à l'ordre de:

A l'attention de votre JOURNAL LOCAL OU RÉGIONAL AFFICHANT CE LOGO



LES HEBDOS RÉGIONAUX
430\$ pour un message de 25 mots
10\$ pour le mot supplémentaire

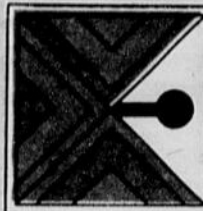

LE

VOTRE JOURNAL

RIMOUSKOIS

84%

SELON MPE

(Centre d'Assistance aux Moyennes et Petites Entreprises de l'UQAR)

LE RIMOUSKOIS

DOMINE LE MONDE DES COMMUNICATIONS
DANS LA REGION MRC RIMOUSKI-NEIGETTE

«UN VRAI MAITRE COMMUNICATEUR»

Habitudes de lecture et d'écoute

Journal Le Rimouskois 84%

Station de radio CFLP 50%

Station CFER-TV 72.6%

Amour, fidélité et communication

Le Rimouskois et son public

Tel un couple filant
le parfait bonheur...

MERCI

de votre soutien constant!

LA PREUVE EST FAITE... DES QUESTIONS?