OTTAWA 366, RUE DALHOUSIE
Téléphone: Rideau 514
HULL--- RUE LANGEVIN
Téléphone: Sher. 3925

Bibliothèque du Parlement
32013—15 juil. 28

LE DROIT

SEUL QUOTIDIEN FRANÇAIS D'OTTAWA ET DE HULL

14e Année No 2 OTTAWA MARDI 20 DECEMBRE 1927 Le numéro 2 sous

DEMAIN
NUAGEUX—GIBOULEES
MAXIMUM HIER 20
MINIMUM (NUIT) 22
A 8 H. CE MATIN 24

LE SUD DE LA CHINE A ROMPU VIOLEMMENT AVEC LES ROUGES

Le vice-consul soviétique Hassio a été exécuté. — Le sang coule à Canton. — Les représentants russes ont 47 heures pour s'enfuir. — Six mille personnes auraient péri à Canton la semaine dernière.

CONSUL PRISONNIER

PEKIN, 20.—(S.P.A.)—A la suite des sanglants événements de la semaine dernière à Canton, le sud de la Chine, section qui se dit nationaliste, a rompu les relations avec les Soviets, d'une façon aussi violente et aussi complète que possible; et cela sans déclaration de guerre. On en conclut que, si un conflit armé était possible, au point de vue géographique, les deux nations seraient aux prises. On a appris définitivement l'exécution à Canton du vice-consul soviétique Hassio.

Depuis la vallée du fleuve Yangtsé jusqu'au sud, les endroits de commerce soviétique sont fermés. A Canton, il y a eu effusion de sang. On a accordé aux représentants soviétiques 47 heures pour s'enfuir, à Hang-Kéou. Demain est fixé comme limite de temps.

Il est à remarquer qu'on ne se montre hostile qu'aux soviets. Durant les événements de la semaine dernière, des Russes seulement furent exécutés en territoire nationaliste. Certaines gens d'autres nationalités furent arrêtés à Hang-Kéou, mais on les libéra bientôt.

On croit qu'au moins 6,000 hommes ont péri à Canton, lors des troubles communistes. Les communistes entrèrent dans la ville, le 11 décembre, tuèrent 4,000 personnes; les antirouges, en reprenant la ville, en tuèrent 2,000. Huit Russes au moins furent exécutés sommairement, dont une femme.

Le consul général soviétique et sa famille sont prisonniers avec environ vingt autres Russes. On ignore quel sera leur sort.

Les Chinois antirouges affirment que des documents saisis au consulat soviétique, prouvent que les Russes furent incités par Moscou à inaugurer le règne de la terreur, le 11 décembre.

Les dommages matériels à Canton sont estimés à une vingtaine de millions de dollars. Des pâtés de maisons entiers ont été brûlés, dont la Banque de Chine. On craint que ce total ne soit doublé, quand les autres détails seront connus.

On n'entrevoit pas la fin des troubles: les chefs militaires ne s'accordent pas entre eux. Les nationalistes de Nankin ont ordonné une expédition contre Canton. Des combats futurs sont probables, et la population est en proie à l'inquiétude.

La situation en Chine est une anomalie. Les nationalistes, qui ont suivi les conseils venus de Moscou, chassent violemment les représentants soviétiques. Des milliers de citoyens russes soviétiques sont encore saints et saufs dans le territoire du général Tchang Tso-lin, dont le cri de bataille est la destruction du bolchévisme.

HANG-KEOU, 20. — Plus de vingt Chinois rouges ont été exécutés, ici, à la fin de la semaine. Quatuorze étudiants, dont quatre filles, ont été fusillés dimanche. Pendant les exécutions, les soldats et les écoliers criaient: "Tuez les communistes; à bas le bolchevisme"

Ces condamnés furent capturés vendredi dernier lors des randonnées anticommunistes. Plus de 700 communistes en tout furent arrêtés, disent les autorités chinoises.

Le commandant de la garnison de Hang-Kéou a adressé aujourd'hui une lettre circulaire aux consuls étrangers, demandant la coopération des autorités étrangères pour chasser les communistes de Hang-Kéou, Ou-Tchang et Hanyang.

DETENUS

HONG-KONG, 20. — Les membres d'une délégation de marchands chinois, envoyée de Hong-Kong à Pékin, ont été détenus en cette dernière ville pour des raisons inexpliquées, déclare un des membres à son retour. Les délégués furent invités à un dîner par des marchands de Canton. Ces derniers s'absentèrent pendant le dîner, pour diverses raisons. Finalement, les délégués se trouvèrent seuls. Ils sortirent de la salle du banquet et gagnèrent un quai, où des soldats les empêchèrent de s'embarquer sur un navire pour Hong-Kong.

LES FUNERAILLES DU BRIGADIER LABELLE

MONTREAL, 20 (S. P. C.)—On a fait hier des funérailles militaires au brigadier général A. E. D. Labelle, président de la St Lawrence Flour Mills Co., Ltd. Le service fut chanté en la cathédrale St-Jacques et l'inhumation eut lieu au cimetière de la Côte-des-Neiges. Etaient présents un grand nombre d'officiers et de soldats de divers régiments, ainsi que des citoyens privés.

Le cortège était suivi de cent membres du corps de Carabiniers du Mont-Royal, de la fanfare de ce régiment, des demillants des porteurs des coins du poêle: les brigadiers généraux W. B. N. King, E. B. Panet, E. McCuaig, Harvey, des colonels J. T. Ostell, Piché et de Tonnancours. Le cercueil était enveloppé dans le drapeau Union Jack. Le corps fut reçu à l'église par S. G. Mgr Deschamps, auxiliaire de Montréal.

NOUVEAU VICTROLA ORTHOPHONIC. $5.00 COMPTANT POUR NOEL

$5.00 comptant, le solde en petits versements hebdomadaires, placeront un de ces fameux nouveaux Victrolas Orthophoniques avec 12 morceaux, dans votre foyer pour Noël. John Raper Piano Co., Ltd., 177-179, rue Sparks. Ouvert le soir. Disques Victor Orthophonic, au rez-de-chaussée.

$2,000,000 POUR LE NORD DE QUEBEC

QUEBEC, 20 — (S. P. C.) — La somme de deux millions de dollars a été souscrite par le groupe de capitalistes anglais dont Lord Gainford est le chef, en vue du développement du nord de la province de Québec. Cette nouvelle est annoncée dans une câblogramme reçu de Sir George Courthope, vice-président du syndicat anglais, par l'hon. Adélard Turgeon, président du Conseil législatif et un des représentants québécois du syndicat.

On a déjà annoncé que les autorités de ce syndicat ont l'intention d'établir une fonderie. On espère commencer à une date rapprochée les travaux de développement dans les régions du Lac St-Jean et de Chibougamou.

DISCOURS OPTIMISTES PRONONCÉS AU BANQUET DES VOYAGEURS DE COMMERCE

Le ministre des finances Robb, les chefs de l'opposition fédéral et provinciale de Québec et M. Cahan sont les principaux orateurs à ce banquet donné hier à Montréal. — On vante les ressources du Canada.

NOTRE AVENIR

(Spécial au "Droit")

MONTREAL, 20. — Les honorables James-A. Robb, ministre des finances, R. B. Bennett, chef de l'opposition, et MM. C.-H. Cahan, c.r., M.P., et Arthur Sauvé, chef de l'opposition à Québec, ont été les principaux orateurs du grand banquet de la Dominion Commercial Travellers' Association tenu hier soir à l'hôtel Windsor.

Comme par les années passées, ce banquet a remporté un succès complet. Environ six cents voyageurs de commerce y ont pris part et un grand nombre d'autres n'ont pu trouver place dans la grande salle du banquet. La gaieté la plus franche, l'amitié la plus sincère et généreuse, les grandes caractéristiques des voyageurs, régnaient dans cette grande fête de famille qui a fourni à tous l'occasion de se rencontrer et de se présenter mutuellement les meilleurs souhaits pour l'année nouvelle qui s'annonce.

Les principaux orateurs ont parlé de la profession de voyageur, du rôle important que ces ambassadeurs du commerce sont appelés à jouer dans la vie du Dominion, car, comme le disait l'un d'eux, le voyageur de commerce n'a pas que des marchandises à vendre, il a un devoir plus grand à remplir: celui de transporter d'un bout du pays à l'autre des sentiments d'unité de toutes les sections.

La grande note caractéristique de ce banquet a été l'optimisme. On sentait, dans les discours et l'attitude des convives, que le pays était dans une bonne voie et qu'un avenir brillant s'ouvrait devant lui. Le président sortant de charge, M. Wm-J. Bryant et le nouveau président pour 1928, M. Herbert C. Holland, ont laissé entendre, dans leurs allocations, que le pays était actuellement dans un état de prospérité comme il n'avait jamais connu et que cette heureuse position ne pouvait que s'améliorer encore avec les années qui vont suivre. Bref les voyageurs de commerce, qui sont comme les meilleurs colporteurs des nouvelles de tout le pays, ont donné un message d'optimisme qui est bien de nature à réjouir la nation entière et à renforcer la population dans ses efforts pour atteindre le vrai bonheur dans la prospérité et l'activité de son commerce et de ses industries.

L'HON. M. ROBB

Le premier orateur à prendre la parole après les deux présidents, l'ancien et le nouveau, a été le ministre de Finances. Il remercie cordialement le président pour son invitation au gouvernement qu'il représente. Il croyait jusqu'à dimanche qu'un autre de ses collègues asisstérait à ce banquet, mais malheureusement, il en fut empêché au dernier moment. Il a, toutefois, accepté avec enthousiasme cette invitation de parler au nom du gouvernement, car il sait que la fête annuelle des voyageurs de commerce en est une de gaieté de bon aloi. Il est heureux d'y participer aussi parce qu'il a ainsi l'occasion de saluer l'hon. M. Bennett et de lui souhaiter la bienvenue dans cette bonne vieille province de Québec qu'il visite pour la première fois officiellement depuis qu'il est chef de l'opposition. Il est heureux également de rencontrer les voyageurs de commerce membres de cette grande association dont il fait lui-même partie depuis 1903, car il a connu, bien avant l'automobile, les duretés de la route, les misères du séjour dans les petits hôtels de campagne où l'on apprécie mieux les douceurs du foyer.

Parlant ensuite du rôle des voyageurs de commerce il rappelle que ce sont eux qui connaissent le mieux l'opinion de la nation, qui jouent un rôle important dans le pays. Ces voyageurs sont en quelque sorte les mieux gradués en affaires, car y a-t-il une université capable de décerner un diplôme comme la route en assure un au voyageurs. Le voyageur est intéressés dans les affaires de sa

suite à la 6e col. 3

PIANO AUTOMATIQUE NEUF, $20.00 COMPTANT POUR NOEL

$20.00 comptant, le solde en petits versements hebdomadaires, placeront un piano automatique neuf, avec banquette et $10.00 valant de rouleaux, dans votre foyer pour Noël. John Raper Piano Co., Ltd., 177-179, rue Sparks. Ouvert le soir. Disques Victor Orthophonic, au rez-de-chaussée.

Nominations de sénateurs aujourd'hui

On s'attend à quelques nominations sénatoriales pour cet après-midi. Dans les milieux d'ordinaire bien renseignés on concède la nomination au siège de feu le sénateur Boyer, de Rigaud à M. Lawrence-A. Wilson, député de Vaudreuil-Soulanges, et celle au siège de feu le sénateur David, à un autre journaliste, ancien député de Terrebonne, M. Prévost, actuellement à la direction d'un quotidien de langue française de la métropole.

6617 AUTOMOBILES PRODUITS AU PAYS LE MOIS DERNIER

La production de l'auto, au Canada, pour novembre dernier, a été de 6,617 voitures. C'était le plus faible mois de l'année. C'était aussi une diminution de 15 pour cent sur la production d'octobre, qui était de 7,791 voitures, et de 33 p. c. sur la production de novembre 1926, qui était de 9,828 voitures.

Les voitures fermées accusent une augmentation dans la production de novembre dernier. Tous les autres modèles accusent une diminution de production. Les voitures fermées, de 2,561 qu'elles étaient en 1926, ont été cette année de 3,704. Les voitures ouvertes ont baissé de 3,404 en 1926 à 1,828 cette année. Les camions, de 1,528 en 1926 à 194 cette année.

Nous avons importé, en novembre dernier, 1,221 automobiles, de sorte que les marchés canadiens en ont absorbé 4,439. Pour les mois à partir de janvier jusqu'à date ils en ont absorbé 159,380.

Pour les onze mois de l'année, novembre y compris, la production canadienne a été de 175,948 voitures, d'un prix, aux usines, de $115,273,764. La production de la même période de l'an dernier était de 197,364 d'une valeur, aux usines, de $120,008,584. La production canadienne, pour cette année, comprend 98,984 voitures fermées, 36,312 voitures ouvertes, 21,633 camions, 18,435 chassis, et 29 taxis ou autobus.

Le droit de passage aux points de rencontre

La commission fédérale des Chemins de fer, à la suite des collisions récentes, demande aux compagnies de se montrer beaucoup plus sévères que par le passé dans les ordres qu'elles donnent à leurs trains aux points de rencontre. La règle est généralement comprise comme ceci: le train supérieur — la direction déterminant la supériorité — a droit à la voie, tandis que l'autre, dit inférieur, doit aiguiller. Mais il arrive que des agents de gare renversent cette règle et il arrive des malheurs considérables. La commission demande aux compagnies d'obliger leurs agents de gare à ne se servir que le moins possible d'ordres renversant la règle générale.

UN ENFANT DE 7 ANS MENACE D'ELEVEMENT

CHICAGO, 20. — La police a hier doublé le nombre de gardes auprès du jeune Herbert Debs, sept ans, fils de B. R. Debs, riche manufacturier de Chicago. Une troisième lettre a été reçue menaçant d'enlever le garçonnet, à moin que la somme de cinq mille dollars ne soit payée. Les détectives gardent la maison de M. Debs ainsi que le bureau, du côté sud. Les voisins prétendent avoir vu deux hommes, en automobile, surveillant constamment l'enfant pendant qu'il jouait près de la maison. On enverra Herbert et les autres enfants de M. Debs, hors de la ville

DON D'UN PIANO A L'ECOLE DE TIMMINS

(Spécial au "Droit")

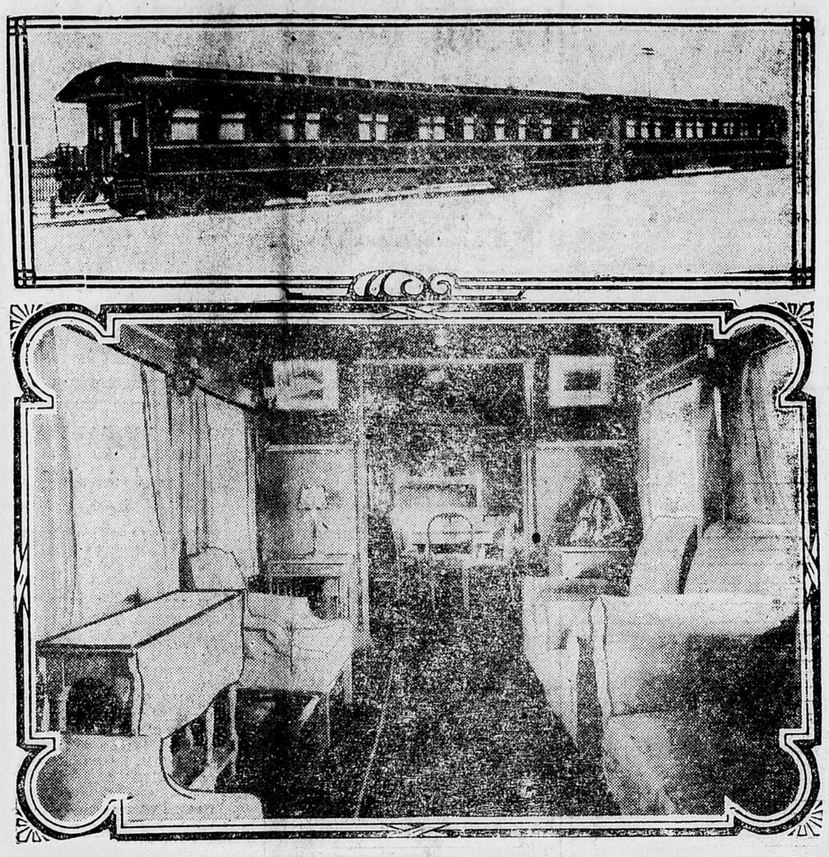
TIMMINS, Ont., 20. — Grâce à une campagne de souscriptions organisée depuis quelques mois par Mme Joseph Goulet, il a été possible d'offrir à l'école séparée St-Charles, de Timmins, un magnifique piano.

Jusqu'à date, il n'y avait pas de piano dans l'institution et sans le dévouement de Mme Goulet, il aurait fallu encore attendre. On a pu se procurer les autres nécessités.

La Commission Scolaire et le personnel enseignant de l'école sont profondément reconnaissants du don.

LA RECEPTION DE RADIO

Rapport officiel du département de la marine et des pêcheries:—Pauvre.



Lorsque le gouverneur général et lady Willingdon se sont rendus récemment aux Etats-Unis, ils ont voyagé dans deux nouveaux wagons spéciaux du Canadien National. Depuis 25 ans les gouverneurs généraux du Canada ont toujours voyagé à bord de leurs wagons spéciaux, le "Cornwall" et le "York". L'âge de l'acier semble avoir éclipsé ces deux voitures, très riches et confortables, peut-être, mais pas suffisamment solides. Elles étaient de bois, et les compagnies américaines ne les acceptent plus sur leurs lignes. On décida donc de reconstruire le "Cornwall" et le "York", en les revêtant d'acier. Ils coûtent plus de $250,000.

LES VACANCES DE NOEL DU CABINET

Après la séance du cabinet qui aura lieu cet après-midi les ministres entreront en vacances jusqu'après les fêtes de Noël et du jour de l'an. Quelques ministre sont déjà en dehors de la ville. La capitale retiendra cependant assez de ministres pour former quorum, si une question d'urgence se présentait.

TRISTE AVENTURE D'UN ENFANT DU SAULT-STE-MARIE

SAULT STE-MARIE, Ont. 20.—Peu d'aventures peuvent se comparer à celles de Eino Kuusela, douze ans, jeune Finlandais sans famille, trouvé bien portant, après avoir passé 76 jours et 76 nuits dans une caverne, parmi les bois touffus de la région de la baie de Goulais.

Le jeune garçon vivait dans son antre, blotti comme un ours, par un froid de 20 degrés sous zéro. Il se nourrissait de navets pris sur la ferme de Frank McKaughan, d'où il s'enfuit, parce que cet homme, qui l'avait pris en soin, le menaçait, dit-il.

Le jeune Kuusela paraît jouir d'une bonne santé et son poids a augmenté. Pendant deux semaines, il passa les nuits en dehors de la caverne, dormant à la belle étoile, sans craindre les loups et les ours, très nombreux dans la région. Il avoue qu'il alla parfois à la ferme de McKaughan, quand il croyait qu'il n'y avait personne, et emporta du sucre et du pain surtout.

L'enfant est maintenant sous les soins de J. P. Reed, du refuge des enfants. La police provinciale fait enquête.

A 8 H. 15 CE MATIN IL Y AVAIT ENCORE DES SIGNES DE VIE DANS LE S.-MARIN

Les six hommes emprisonnés dans le sous-marin, sont mourants, s'ils ne sont déjà morts. — La grosse mer empêche toujours les sauveteurs de se mettre à l'oeuvre.

LES COMMUNISTES SONT EXCLUS DU PARTI TRAVAILLISTE

MONTREAL, 20.—Tous les comunistes connus ont été définitivement exclus des rangs du parti travailliste du Canada, section de Québec, à la onzième convention annuelle tenue ici. La demande d'affiliation des communistes y fut rejetée par un vote de 56 à 20. On accéda cependant à la demande de la ligue ouvrière féminine, en vue de faire cesser le travail des enfants de moins de seize ans. On se montra de plus en faveur de l'extension de la loi des salaires minima à toutes les classes de femmes ouvrières; de l'adoption de la loi d'allocations aux mères veuves qui sont le seul appui de leurs enfants; de l'instruction gratuite et obligatoire, tant élémentaire civil sont statuaires.

MM. J. H. A. Boucher et J. Schubert furent élus président et vice-président respectivement; et M. J. E. C. Racette, de la fraternité des charpentiers, secrétaire général.

AU PENITENCIER.

TROIS-RIVIERES, 20. — Cinq membres de la "bande du Coteau", tous reconnus coupables, lors de leur procès aux assises, ont été condamnés, hier, à six ans de pénitencier par le juge Tessier. Ce sont: Alfred Francoeur, Roméo Champagne, Arthur Doucet, Alfred Lefebvre et Lucien Lafrance. Un sixième, du nom de Maurice Perrault, fut condamné à huit mois de prison.

ALPHONSE LAMOUREUX N'AVAIT PAS REVU QUÉBEC DEPUIS L'ANNÉE 1875

Plusieurs vieux Canadiens de l'Est avec le voyage de la Survivance Française. — La paroisse de Lamoureux, en Alberta. — M. Joseph Lessard, de Dakota.

MONTREAL, 20. — Parmi les 315 personnes de la Survivance française qui voyagent par le chemin de fer National du Canada, il y en a qui vont revoir la province de Québec pour la première fois depuis bien des années. M. Alphonse Lamoureux, de Lamoureux, Alta., parti pour l'Ouest canadien en 1875, de Henriville, Qué., n'est jamais revenu dans la province de Québec depuis. Il fait le voyage avec son épouse Laura Chevigny-Lamoureux, établie elle-même dans l'Alberta depuis 45 ans. Les conditions du voyage aujourd'hui, dit M. Lamoureux, alors que le train de fer National du Canada met des chars palais à la disposition des voyageurs sont bien changés depuis le temps où je suis parti pour l'Ouest canadien.

"En 1875, dit M. Lamoureux, il m'a fallu prendre le train pour Sarnia; de là le bateau pour Duluth, de Duluth, je suis monté dans un autre train qui m'a conduit à Crookston d'où je me suis rendu à Winnipeg en bateau en descendant la Rivière Rouge. Le 2 mai de la même année, je suis monté dans une charette, le seul moyen de locomotion alors dans les prairies, et le 17 juillet j'arrivais à Lamoureux. Le voyage durait alors plus de trois mois se fait aujourd'hui par le Canadien National, avec tout le confort possible, en moins de trois jours."

"Lamoureux fut fondé par mon père et c'est la première place qui fut érigée canoniquement en paroisse dans l'Alberta. Lamoureux fut toujours et est encore un centre français. Le dernier troupeau de bisons sauvages que je vis fut lors de mon arrivée dans l'Ouest quand je traversai de Winnipeg à Lamoureux."

M. JOSEPH LESSARD

M. Joseph Lessard, un autre voyageur de la Survivance, parti de Ste-Marie de Beauce en 1877, pour aller s'établir à Grafton, Dakota, revient aujourd'hui pour la première fois dans la province de Québec. Parti à l'âge de six ans il n'a qu'un vague souvenir de la province de Québec. Mais, dit M. Lessard, j'ai toujours voulu retourner et cette année je profite du voyage de la Survivance pour revoir le pays de mes ancêtres. La famille Lessard est l'une des premières qui soient arrivées à Grafton. Aujourd'hui les Canadiens sont nombreux dans cette région. Mais presque tous, dit-il, aspirent à revenir dans le Canada. Il est fort question qu'un groupe nombreux de ces Canadiens aillent s'établir dans la région de la Rivière-de-la-Paix.

M. Lessard fait le voyage en compagnie de son beau-frère, M. Joseph Gourdie, qui revient lui aussi dans la province de Québec pour la première fois depuis 33 ans.

LES SIGNAUX

A 8 H. 15 CE MATIN

PROVINCETOWN, Massachusetts, 20 (S. P. A.)—La vie ne semblait pas encore éteinte ce matin, a 8 h. 15, dans le sous-marin submergé, S-4. Des signaux ont été perçus a cette heure-là par l'oscillateur du S-8, qui se tient aux environs. Aucun message par code ne fut cependant envoyé, et on croit que les six hommes emprisonnés dans le sous-marin sont trop faibles pour frapper les parois du sous-marin en guise de signaux.

Pendant que le sort des malheureux devient de plus en plus alarmant, leurs camarades sont forcés de demeurer inactifs par la tempête et la mer houleuse.

PAS DE CANADIENS

Il ne se trouve pas de Canadiens parmi les six hommes du sous-marin, comme on l'avait cru d'abord. Les dépêches d'hier mentionnaient les noms de R. J. Rose, électricien, fils de Robert Rose, de Delia, Alberta, et de W. Dempsey, machiniste, frère de Mme M. Marchand, de Walkerville, Ont.

La flottille de sauvetage se tient toujours aux environs du sous-marin. Le lieutenant G. N. Fitch, chef des malheureux, a réussi à envoyer un message demandant s'il y avait quelque espoir. Les six hommes ont pu, pour la première fois, épeler leurs noms au moyen de coups frappés sur les parois des tubes sont: le lieutenant Fitch, New London, Connecticut, Frank Snizek, Ridgefield Park, N. J.; R. A. Crabb, San Diego, Cal.; R. L. Short, Bonneville, Mo., ces trois derniers préposés aux torpilles; J. L. Stevens, Providence, R.I., et G. Palmer, Omaha-sud, Neb., tous deux matelots.

OXYGENE ET VIVRES

WASHINGTON, 20.—Des mesures seront prises afin de fournir de l'oxygène et des vivres aux six hommes coulés avec le sous-marin S-4. Tout est prêt, mais on craint que le plongeur qu'on enverra éprouve des difficultés à atteindre les tubes des torpilles.

PROVINCETOWN, 20.—Un message envoyé au sous-marin S-8 disait que les hommes emprisonnés n'avaient de l'oxygène que pour jusqu'à six heures hier soir. La flottille de sauvetage se tenait vis-à-vis du S-4 mais était impuissante à lui aider. Les plongeurs n'ont pu hier atteindre le fond a cause du mauvais temps.

Lendroit de torture des six malheureux est une chambre longue et étroite, probablement obscure. Des marins experts estiment que cette pièce peut mesurer 30 pieds de longueur et sept de largeur. Les systèmes de chauffage et d'éclairage furent sans doute désorganisés par le choc qui fit couler le sous-marin. Il est également probable que le froid est intense dans cette pièce. Le sous-marin est muni de tubes pour les torpilles, de réservoirs à air comprimé et de mécanismes destinés à lancer les tornilles. Les hommes frappent les parois d'acier avec des marteaux pour se faire comprendre au moyen d'un code international. Dans

(Suite à la 6e. col. 2.)

Nouveau privilège pour les lieutenants-gouverneurs canadiens

La commission fédérale des Chemins de fer vient de demander aux compagnies d'émettre en faveur des lieutenants gouverneurs et des ministres des législatures provinciales des billets complimentaires sur toutes leurs lignes canadiennes. Jusqu'ici les lieutenants-gouverneurs et les ministres provinciaux ne jouissaient de ce privilège que dans les limites de leurs provinces respectives.

LINDBERGH IRA À LA RENCONTRE DE SA MÈRE

Madame Lindbergh en route pour le Mexique en aéroplane. — L'aviateur, dans le "Spirit of St-Louis", s'envole à sa rencontre. — Quittera Mexica peu de temps après Noël pour se rendre à Guatemala.

CALLES EN AVION

MEXICO, 20. (S.P.A.) — Le colonel Charles Lindbergh, actuellement à Mexico, ira, dans le Spirit of St-Louis, à la rencontre de sa mère, en route, en aéroplane, pour la capitale mexicaine. L'aviateur partira du camp d'aviation militaire de Valbuena, mercredi ou jeudi. Il n'a pas l'intention de se rendre au nord de Tampico.

Lindbergh déclare qu'il ne sait pas si sa mère fera le voyage de retour en aéroplane. Il ajoute que depuis son envolée de San Diego à Paris, il n'a jamais voyagé par chemin de fer électrique ou à vapeur, mais uniquement par air ou en automobile. La distance parcourue par air, durant ce temps est de 40,000 milles.

L'aviateur compte s'arrêter d'abord dans la ville de Guatémala, en Amérique centrale. Il partira de Mexico peu de temps après la Noël. Il estime que cette envolée se fera en neuf heures. Il visitera seulement les capitales des pays de l'Amérique Centrale. Il est possible qu'il conduise demain dans une envolée le président Callés et l'ex-président Obregon.

Nouvelle section des Maraîchers d'Ontario

(Spécial au "Droit")

LIMOGES, Ont., 20. — Une section nouvelle de l'Association des Maraîchers d'Ontario a été organisée récemment à Limoges par M. Joseph Cyr, de Cyrville, organisateur des centres de culture canadiens-français. A sa dernière assemblée, la nouvelle section a reçu la visite de M. George Rush, organisateur en chef de l'Association pour la province.

Le président de la section est M. Forget. M. Onésime Guibord, de Limoges, fait partie du bureau des directeurs provinciaux.

La section de Limoges est la première organisée par M. Cyr depuis sa nomination comme organisateur des centres canadiens-français. M. Cyr travaille actuellement à la formation d'autres sections.

Au cours de remarques, M. George Rush a déclaré aux membres que la province d'Ontario a absolument besoin, pour conquérir le marché des produits, d'une Coopérative Fédérée telle que celle de la province de Québec et à ce point de vue il reconnaît que cette dernière province est plus avancée qu'Ontario. Actuellement, on le sait, le nord de la province d'Ontario est approvisionné par les Etats-Unis.

M. Joseph Cyr, qui était aussi présent à l'assemblée, a émis l'opinion qu'actuellement, il est possible pour les maraîchers d'Ontario de faire des affaires en passant par la Coopérative Fédérée de la province de Québec dont le centre est à Montréal, sans par là faire de tort aux intérêts de la province d'Ontario.

RESIDENCES DETRUITES.

LONDRES, 20.—Quelques-unes des plus jolies et des plus anciennes résidences détruites par le feu, et on entretient des craintes pour d'autres. Stoke Edith, ce célèbre château du dix-septième siècle à Herefordshire, a été la proie des flammes à la fin de la semaine dernière. Michelham Priory, près de Eastbourne, a été hier grandement endommagé, et Maide Tudor a été détruite.

Ces incendies sont causés dans bien des cas, par l'installation d'appareils de chauffage modernes dans des maisons construites d'après des plans anciens.

PIANO NEUF, $10.00 COMPTANT POUR NOEL

$10.00 comptant, le solde en petits versements hebdomadaires placent un piano neuf, dans votre maison, pour Noël, avec une fascinante banquette de John Raper Piano Co., Ltd., 177-179, rue Sparks. Ouvert le soir. Disques Victor Orthophonic, au rez-de-chaussée.

LA LIBRAIRIE DU "DROIT"

LES ROMANS D'ARDEL.

Quand on estime vraiment quelqu'un on cherche à lui présenter un cadeau qui lui fera le plus plaisir; on ne pense pas assez que le livre est le plus beau cadeau qui soit, car il reste vivant parmi les choses qui se fanent vite... Il reste là, dans la bibliothèque aussi fidèle qu'une présence continuelle. Il invite souvent au repos et au charme. On n'a qu'à l'ouvrir pour que le souvenir du donateur revienne...

Oui, on ne pense pas assez que le livre est le plus beau cadeau qu'on puisse présenter.

Surtout un beau et bon roman.

Quelques-uns préfèrent en donner une série de deux ou trois du même auteur; d'autres tiennent à varier, afin que l'ami en ait pour tous les états d'âme.

Voici les romans d'Henri Ardel.

Cherchons parmi les titres qui suivent, quelques-uns qui conviendront spécialement à la personne à qui vous voulez les adresser:

• • •

LE REVE DE SUZY (60ième édition), 1 vol.
COEUR DE SCEPTIQUE (81ième édition), 1 vol.
REVE BLANC (56ième édition), 1 vol.
MON COUSIN GUY (145ième édition), 1 vol.
RENEE ORLIS (71ième édition), 1 vol.
UN CONTE BLEU (43ème édition), 1 vol.
L'HEURE DECISIVE (52ième édition), 1 vol.
SEULE (98ième édition), 1 vol.
AU RETOUR (61ième édition), 1 vol.
TOUT ARRIVE (55ème édition), 1 vol.
IL FAUT MARIER JEAN (70ième édition), 1 vol.
L'ETE DE GUILLEMETTE (57ième édition), 1 vol.
LE MAL D'AIMER (95ième édition), 1 vol.

• • •

Les volumes dont nous venons de numerer les titres, sont tous d'Henri Ardel et peuvent être mis entre toutes les mains. Ce sont tous de très bons romans.

Ils portent la couverture jaune, très caractéristique des romans.

Ils ne se vendent au comptoir qu'à 75 sous chacun et par poste 80 sous.

• • •

Une série de trois de ces romans serait superbe comme cadeau.

• • •

Si vous avez des parents ou des amis qui demeurent au loin, envoyez-leur un cadeau tous les jours! C'est un peu fort, me direz-vous!

Vous pouvez leur envoyer un cadeau quotidien en les abonnant au "Droit". Rien ne leur fera plaisir comme un abonnement au journal de leur ancienne ville et de l'endroit où vous résidez. Ils auront ainsi des nouvelles et cela ressemblera et tiendra lieu d'une lettre que vous aimeriez sans doute à leur écrire chaque jour, mais que vos occupations journalières ne vous permettent pas.

• • •

LA VIE DE SAINTE-THERESE DE L'ENFANT-JESUS, écrite par elle-même (Histoire d'une âme), contenant sa correspondance, son journal et ses poésies, une gravure hors-texte et de nombreuses illustrations; format in 8o, 600 pages; au comptoir $1.75 et par poste $2.00.

• • •

ADRESSE POSTALE: La Librairie du "Droit", case postale 554, Ottawa, Ont.

ADRESSE LOCALE: No 370, rue Dalhousie, Ottawa. Téléphone: Rideau 516.

• • •

LA LOI SERA OBSERVEE.

TORONTO, 20 (S. P. C.)—Une réunion des inspecteurs du département de police de la ville de Toronto a été tenue ici hier. Le chef de police Dickson, Eric Armour, C.R., procureur, et le major général V. A. Williams, chef de la police provinciale étaient présents.

L'hon. W. H. Price, procureur général d'Ontario a déclaré que la réunion avait été convoquée dans le but d'assurer une plus grande coopération entre les autorités provinciales et municipales durant la période des fêtes et particulièrement durant cette fin de semaine et celle de la semaine prochaine. Les salles de danse, les restaurants et les hôtels seront forcés d'observer rigoureusement la loi du contrôle des liqueurs, dit M. Price.

Le procureur général a démenti un rapport disant qu'il s'était plaint de ce que la loi du contrôle des liqueurs n'était pas observée assez rigoureusement à Toronto.



TORONTO, 20.—La pression est toujours élevée dans les états de l'ouest et du sud. Elle est basse et perd de son intensité dans les provinces Maritimes et sur la côte de la Nouvelle-Angleterre. La température est modérée dans la majeure partie du Canada. Il a neigé légèrement dans plusieurs endroits de l'Ontario et des Provinces Maritimes.

PRONOSTICS

Vallée de l'Outaouais et Haut-Saint-Laurent: vents frais du nord-ouest; nuageux aujourd'hui et demain; giboulées dans certains endroits; peu de changement dans la température.

TEMPERATURE

Maximum hier 20
Minimum durant la nuit . . . 22

A 8 heures ce matin: Prince Rupert, 32; Victoria, 38; Kamloops, 22; Calgary, 22; Edmonton, 14; Prince Albert, 28; Sault Ste-Marie, 26; Toronto, 26; Kingston, 22; Ottawa, 24; Montréal, 26; Québec, 30; St-Jean, N. B., 32; Halifax, 26; St-Jean, T.-N., 32; Détroit, 30; New-York, 30; Jasper, 12; Charlottetown, 32

OTTAWA JOUE RUDE ADVERSAIRE SUR LA GLACE DE BOSTON

WRIGHTVILLE DEBUTE - DEUX JOUTES LOCALES - VOLTIGEUR SOLIDE

OTTAWA TRAVAILLE CHEZ LES OURSONS DANS UNE PARTIE FORT IMPORTANTE

LES SENATEURS SONT EN VOYAGE AVEC TOUS LES GLADIATEURS. — CHOUINARD S'ENROLE POUR UN TERME DE DEUX ANS. — BOSTON MENACANT.

La petite armée qui a prêté serment de fidélité au sieur Frank Ahearn est aujourd'hui à Boston, pour discuter la situation politique et sportive avec les gentils Oursons de Charlie Adams. Et l'on peut s'attendre à un combat des plus mouvementés, car Boston est au désespoir, à la suite de sa défaite décisive aux mains du Canadien, samedi soir.

Nous avons suffisamment confiance en la vaillance des Sénateurs pour les croire capables de triompher des Bruins, mais il est inutile de leur prédire une victoire trop facile, car ils auront du fil à retordre.

Boston a démontré, lors d'une récente visite, qu'il alignait une des plus dangereuses bandes en Amérique et, sans une bonne fortune extraordinaire, les locaux auraient certainement vu l'ours.

SUR LE SENTIER

Nos champions sont sur le sentier de la gloire. Cette victoire sur Montréal les laisse en excellente posture et, avec de nouveaux succès, ils auront vite fait de rejoindre le Canadien qui mène une ronde endiablée par le temps qui court.

Ottawa semble avoir frappé sa condition héroïque et désormais il sera dangereux.

Les gars ont joué avec plus d'entrain, samedi, qu'ils ne l'ont fait en aucun temps, cet hiver. La machine fonctionnait avec la précision d'un engin de douze cylindres; tout le monde était au poste quand une passe s'amenait; les coups sur buts se suivaient avec régularité.

Tout, en un mot, donnait aux spectateurs l'impression d'une gigantesque locomotive.

CONTRAT DE 2 ANS

Eugène Chouinard, le brillant athlète canadien-français que les Sénateurs viennent d'engager, sera avec la troupe pour une période d'au moins deux ans, car son contrat est pour cette durée.

Gene aurait voulu se faire déclarer libre agent à la fin de la campagne courante, mais M. Ahearn fit remarquer que les Sénateurs préféraient être certains de ses services, surtout si son travail est satisfaisant et il insista pour que Chouinard consente à s'enrôler pour deux ans.

Notre ami aura l'occasion de se faire valoir sur la glace d'ici quelques jours.

AUTRES JOUTES

Il n'y a que trois parties à l'affiche dans la Nationale, ce soir. A part la joute Ottawa-Boston, il y a le démarrage Américains-Toronto et la randonnée Pittsburgh-Rangers.

C'est une autre chance qui s'offre aux Corsaires de décrocher leur première palme, mais nous craignons pour eux.



Frenchy BELANGER, de Toronto, est maintenu reconnu comme **champion poids-moyen du monde, à la suite de sa victoire sur Jarvis.**

BÉLANGER SUR LE PIEDESTAL

LE CANADIEN FRANCAIS TRIOMPHE DU CHAMPION ANGLAIS.

TORONTO, 20 déc.—"Frenchy" Bélanger, le rude cogneur canadien-français, a décroché le championnat poids-mouche de l'Association Nationale, ce qui équivaut à peu près au titre mondial, en obtenant la décision sur Ernie Jarvis, d'Angleterre, dans un combat rapide de douze assauts au Colisée, lundi soir. Une foule immense fut témoin de la bagarre.

Bélanger terrassa son adversaire dans la première ronde, puis il fut renversé à son tour, dans la onzième.

Le Canadien mena une affaire endiablée d'un bout à l'autre, sans donner à son adversaire la chance de riposter avec succès.

Bélanger rencontrera maintenant Izzy Schwartz, que les commissions de boxe de New-York, de la Pennsylvanie et de la Californie reconnaissent comme champion.

QUATRE JOUEURS MIS À L'AMENDE

WICK DESY ET FRED LOWRY AU NOMBRE DES COUPABLES A PHILADELPHIE.

BOSTON, 20. — Le président de la ligue Canado-Américaine, M. C. C Clapp, a imposé des amendes au montant de $80 aux quatre joueurs de Philadelphie et de Providence qui se battirent durant la partie de samedi à Philadelphie. Il avertit en même temps les coupables d'être sur leurs gardes à l'avenir.

Vernon Forbes, de Providence, et Steve Yankowski, des Phillies, sont punis d'une amende de $25 chacun; Freddie Lowry, des Phils, et Wick Désy, des Reds, devront verser $15 chacun.

M. Clapp est à faire enquête à la suite de la plainte des arbitres et d'un juge de buts qui se prétendent victimes d'un assaut après la partie.

HILL TRIOMPHE D'EMILE PLADNER

LONDRES, 20. — Johnny Hill, poids-mouche d'Angleterre, a triomphé d'Emile Pladner, champion poids-mouche de France, dans un combat de 15 assauts au club National, lundi soir.

Voir aussi page 5



Tom WASHINGTON, professionnel américain, qui a fait récemment deux trous en un seul coup le même jour, à des distances de 225 et 186 verges.

L'ARBRE DE LA SCIENCE

Choses diverses du domaine sportif qu'il est bon de connaître.

Charlie Langlois que le Canadien vient d'obtenir des Pirates, a eu une carrière mouvementée, tant dans les rangs amateurs que chez les professionnels. Il s'est taillé une réputation enviable avec les Loups, de Sudbury, avant de passer à Hamilton.

• • •

C'est au stade Yankee, durant la série mondiale de 1926, que fut enregistrée la plus forte assistance à une partie de balle. On a compté 63,600 spectateurs.

• • •

Si deux clubs de balle tirent le même joueur dans le triage annuel, le club qui est le plus bas dans le classement à la préférence et il peut garder la recrue.

• • •

L'Université de New-York avait un nègre dans son alignement de rugby, cet automne. C'était Myers, un ailiers qui a fait de l'excellente besogne dans toutes les parties régulières de son club.

• • •

Le compte rendu de la joute de rugby entre Notre-Dame et Californie Méridionale, qui eut lieu à Chicago, le 26 novembre, fut publié en une douzaine de langues — en anglais, français, espagnol, italien, allemand, polonais, hongrois, grec, roumain, yiddish, croate, norvégien.



PAVESI, champion marcheur italien, a établi un record mondial de 1 heure, 37 min. 42 1-5 sec. pour les 12 1-2 milles.

LA CITE DE HULL VERRA LES DEBUTS DU WRIGHTVILLE AU ROYAL CONTRE LES OUVRIERS

DEUX PARTIES IMPORTANTES A L'AFFICHE DANS LE CIRCUIT TRANSPONTIN. — LES CENTRAUX REPRENNENT LA LUTTE.

Notre vieil ami de Wrightville, le sieur Charbonneau, connu aussi sous le nom de "Père Charbonneau", conduira ses loyaux sujets sur la glace du parc Royal, ce soir même.

Les Wrights, qui en sont à leur premier engagement dans la ligue transpontine, démarrent contre les redoutables ouvriers de la Bourse, mais celà ne les inquiète guère, car Charbonneau a réuni autour de lui quelques-uns des plus brillants joueurs des deux villes.

C'est donc dire qu'il y aura du feu d'artifice quand la Bourse entamera la discussion avec les Boulevardiers; nous savons fort bien que Bolduc ne pliera pas l'échine sans crier gare, mais il devra être sur ses gardes, car l'ennemi est formidable.

L'arbitre réunira les troupes au centre du salon à 8 heures précises et les amateurs feront bien d'être sur les lieux à bonne heure afin d'être assurés de bonnes places.

FRONTENAC SUR LE TAPIS

La deuxième partie donnera aux piétons de la localité l'occasion de voir à l'oeuvre le Frontenac et le Hull-Central, deux groupes fameux dont la réputation n'est plus à faire.

St-Pierre aura encore la direction des Patriotes, tandis que Rochon et Moussette contrôleront les destinées des Centraux. Cette dernière organisation a surpris tout le monde en contenant la Bourse jusqu'à la dernière minute de leur récent combat et plusieurs sont prêts à croire que les jeunes hullois obtiendront la décision.

Le Frontenac fera l'impossible pour remporter une autre victoire afin de maintenir sa position enviable dans le concours actuel. Il aura probablement deux ou trois autres joueurs sous les drapeaux.

DEBUTS HEUREUX

La ligue s'est ouverte sous les plus heureux auspices, vendredi dernier, en présence d'une assistance considérable. Ce n'était pas une foule-record, il est vrai, mais si la moyenne de l'ouverture est maintenue jusqu'à la fin du tournoi, le public aura fait sa part pour encourager le sport amateur dans la Ville-Soeur.

Il est à espérer que les sportifs continueront leur généreux appui aux jeunes.

WRIGHTVILLE ANNONCE SES CHASE-OEUF

LES BOULEVARDIERS ALIGNERONT UNE PUISSANTE EQUIPE.

Le grand chef Charbonneau a annoncé tard, lundi soir, qu'il avait mis le grapin sur d'excellents joueurs pour sa campagne dans la ligue de Hull.

Au nombre des ouvriers sous contrat, on rencontre les frères Ladouceur, Alfred et Léon, jadis les plus brillants patineurs de la région; Jack Lecourt, un vétéran dans les buts; Roland Roy et Bill Gorman, pour ne mentionner que les mieux connus.

Voici la liste complète des joueurs enrôlés: — Léo Carrière, capitaine; Aurèle egris, gérant; Roland Roy, Sam Belleau, René Fournier, Albert Proulx, Adrien Lesage, Jack Lecourt, Bill Gorman, Alfred Ladouceur, Léon Ladouceur.

LE VOLTIGEUR FAIT DU BRUIT SUR LA GLACE

LES HABITANTS DE ST-JEAN-BAPTISTE REMPORTENT DE VIFS SUCCES.

Ces fameux chasse-pilule du Voltigeur de Saint-Jean-Baptiste sont encore aussi formidables que jamais, si l'on en juge aux nombreux succès qu'ils ont remportés sous la tutelle de Récurneau. Voici maintenant que Noel Pelcur est de retour de l'Ercail, après ses pérégrinations en terre étrangère et, d'ici la fin de la campagne, il pilotera les Aviateurs.

Le Voltigeur a remporté son plus récent succès, samedi soir, contre le Royal Taxi qu'il dépista au pointage de 3—1, dans une randonnée fort intéressante.

Roy, Armstrong, Boucher et Lafleur ont brillé d'un vif éclat pour les vainqueurs, tandis que Lacroix, Lacelle, Brisson et Lavigne se sont distingués chez les Chauffeurs.

ROY FATIGANT

Robert Roy a compté les quatre points de son club dans cette période. Il fit le premier sans aide, à la suite d'un bel effort, mais Gagnon égalisa les chances avant le sprint.

Le deuxième vint sur la passe de Earl Armstrong et l'autre, sur la passe de Larkin.

Samedi soir, le Voltigeur sort contre le Loyal de Saint-Jean-Baptiste. La joute a lieu à l'Auditorium, après la partie professionnelle.

UN DEFI

Le Voltigeur lance un défi à tout club indépendant. Les ambitieux sont priés de s'adresser à Sherwood 3898w.

Voici l'alignement du club: Ladouceur, E. Lafleur, E. Armstrong, R. Roy, H. Bowen, J. Graham; substituts: H. Paquette, C. Bourret, Larkin.

DEUX DEBATS DE VALEUR SONT A L'AFFICHE DANS LE CIRCUIT DE F. PLANT

DEUX JOUTES NULLES AU SERVICE CIVIL

Deux parties nulles furent jouées lundi soir, à l'Auditorium, dans la ligue du Service Civil.

Dans le combat initial, l'Imprimerie et les Travaux Publics enregistrèrent chacun deux points, tandis que dans l'autre, le Rétablissement des Soldats et les Mines n parvinrent pas à compter un seul point.

M. J. B. Hunter, sous-ministre des Travaux Publics, mit la rondelle au jeu.

LE HULL-ROYAL EST TAPÉ PAR L'UNIVERSITÉ

LE 1er CLUB DE LA DIVISION DES PETITS DE L'UNIVERSITE INFLIGE UNE FAMEUSE DEFAITE AU HULL ROYAL PAR UN POINTAGE DE 8 A 0— P. MARION ET J. P. BOURQUE BRILLENT.

Les jeunes de l'Université ont malmené le Royal de Hull, au pointage de 8-0. Bien que le pointage fut très élevé pour les jeunes universitaires la partie d'hier soir qui se déroula sur le terrain du collège fut des plus intéressantes. Les deux clubs brillèrent par leur vitesse. Mais le jeu d'ensemble fut meilleur du côté des collégiens. Le Hull Royal a de très bons joueurs d'avants. Roger Naubert, Robert Guertin et Wilson ont certainement fait du beau travail.

ALIGNEMENTS

Hull Royal: But, Wilson; Défenses, Robert Guertin et René Guertin; avants, R. Naubert, Largill, G. Hafer. Subst: F. St-Jean, M. Bergeron.

Universitaires: But, R. Boileau; Défenses, G. Goudreault et Eug. Auger (capitaine); Avants, G. Dufour, J. P. Bourque, P. Marion. Subst: Emilien Auger, Desloges.

DEFIS

La division des petits de l'Université possède trois clubs: Le 1er de 115 à 125 livres. Le 2ième de 100 à 110 livres. Le 3ième en bas de 100 livres. Chacun de ces clubs lance un défi à tout club de même pesanteur.

LES BURGHS ET LE SHAMROCK S'ATTENDENT A ENREGISTRER UNE AUTRE VICTOIRE.

La ligue de la Cité offre un autre programme attrayant à ses clients, ce soir, à l'Auditorium et, quoique le La Salle ne soit pas à l'affiche, le public verra du jeu de voleur, car les quatre troupes dans l'arène sont ambitieuses de s'inscrire sur la liste victorieuse.

L'inauguration de la soirée met aux prises le Rideau et le Shamrock, dont les troupiers sont des mieux aguerris; la finale aligne les Burghs et les Artilleurs. Au point de vue du jeu qui sera offer, il est impossible de demander mieux et, selon toute apparence, une vaste foule envahira le palais de glace de Clare Brunton.

BURGHS CONFIANTS

Les Rameurs s'attendent bien à compter leur deuxième victoire de la saison, quoiqu'ils aient un grand respect pour les Soldats, surtout quand Venne est dans les buts militaires.

Jack Dunn enverra sa plus forte troupe dans l'arène; il ne courra pas de risques inutiles, car il n'a pas encore avalé cette égalité à laquelle l'ont forcé les Montagnards.

"Nous aurions dû gagner cette partie-là, disait-il au Droit; si mes gars avaient couté mes instructions, ils auraient obtenu la décision; au lieu de celà, ils ont donné en plein dans le piège que leur tendait l'ennemi, sur les conseils d'Emmett Morris. Nous ne ferons pas la même erreur contre les Artilleurs."

SHAMS SOLIDES

Si les Irlandais jouent contre le Rideau, avec le même [illegible] contre les Artilleurs, mardi dernier, ils enfileront une autre victoire. Nombreux sont les critiques qui partagent cette opinion; ce n'est pas sans raison, d'ailleurs, car les Peaux-Vertes disposent d'excellents joueurs, des recrues et des vétérans dont le travail plait à tout le monde.

Le Rideau fera l'impossible pour vaincre afin de se remettre dans la course; ses deux récentes défaites ne lui font certainement pas de bien.

La partie commence à 8 heures précises.

VERDON ET LAVIGNE

Joe Verdon, l'homme que l'ennemi recherche avec un fusil, et Frankie Lavigne sont en train de se tailler une réputation des plus enviables sur la défense du La Salle.

Ce ne sont pas des colosses, mais ils sont aussi solides que les colonnes d'Hercule et, avant la fin de la compagne, nous les voyons au premier rang des défenseurs du circuit.

Edward Shore, le rude joueur de défense de Boston, qui a reçu plus de coups que n'importe quel autre gladiateur dans le domaine professionnel, est originaire de Qu'Appelle, Saskatchewan. Il était connu dans l'Ouest, sous le nom de "toile d'araignée gallopante."

CADEAU AU BALMY BEACH

TORONTO, 20. — Le maire Foster a présenté, au nom des citoyens de Toronto, des ballons-miniatures en or à trente membres de l'équipe de Balmy Beach, champion du Canada.

MLLE NUTHALL EST DESTINÉE AUX HONNEURS

LA FAMEUSE TENNISWOMAN ANGLAISE A DES CHANCES DE DECROCHER LE CHAMPIONNAT, L'AN PROCHAIN.

LONDRES, 20 déc.: — Betty Nuthall n'a que 16 ans, mais les critiques la considèrent comme une des plus brillantes étoiles de tennis dans le monde. En fait, l'Association anglaise ne craint pas de lui prédire un avenir des plus glorieux, tout en exprimant l'espoir qu'elle enlèvera la couronne mondiale durant les tournois de 1928.

Suzanne Lenglen, après avoir vu la fillette à l'oeuvre, opina qu'elle irait très loin, pour la bonne raison qu'elle est agile, précise et d'humeur égale, lors même que des difficultés quasi-insurmontables se dressent devant elle.

Quand Mlle Nuthall s'en fut aux Etats-Unis, cet automne, pour prendre part au tournoi national féminin, elle donna une si remarquable exhibition que la foule l'ovationna.

CONTRE HELENE

Elle démontra clairement sa supériorité sur toutes ses adversaires, à l'exception d'Helen Wills qui prit sa mesure dans un match intéressant. Et ce jour-là, à Forest Hills, la foule tout en espérant la victoire de Mlle Wills, s'enthousiasmait beaucoup plus au jeu de Betty.

Nombreux furent les spectateurs secrètement déçus quand ils virent l'Anglaise échouer! Elle ne pouvait gagner, cependant, car elle n'avait pas l'expérience de son adversaire et son jeu était tout naturellement inférieure à celui de la championne.

On ose croire, toutefois, que Betty surprendra les connaisseurs en 1928!



Gene CHOUINARD, l'étoile locale qui vient de s'enrôler sous la bannière du club Ottawa.

LE MONTAGNARD BAT CHESTERVILLE

DRAPER BRILLE D'UN VIF ECLAT CONTRE LES GARS DE LA VALLEE.

CHESTERVILLE, 20 déc.—Le Montagnard, d'Ottawa, a triomphé de Chesterville, par 4—2, dans une exhibition très intéressante donnée lundi soir, en présence d'une assistance considérable.

Les chances étaient égales à 1—1, dans la session initiale, et il n'y eut pas de point dans la deuxième. Draper fit deux points pour le Montagnard, Kilrea et Ingram, chacun un; Jarvis enfila les deux points des locaux.

GRAVEL MATCHÉ À JEAN VERDON

LES FAMEUX TAPOCHEURS AUX PRISES DANS UNE JOUTE-REVANCHE.

Claff Lecompte, impresario du club National qui monte une séance de boxe au bénéfice du Notre-Dame, d'Ottawa, le 16 janvier, annonce qu'il a réussi à matcher Art. Gravel, de l'armée canadienne, et Jean Verdon, le lion du Notre-Dame, pour une joute-retour à 145 livres.

Ces deux copains se firent une belle lutte à la salle Sainte-Anne, le 3 décembre, alors que Gravel gagna sur un "foul", et la prochaine rencontre devrait être véritablement mouvementée.

On annonce que des billets seront en vente à la salle St-François d'Assise et chez J. P. Bérichon, confiseur, 303, rue Dalhousie.

LES COURSES A JEFFERSON

CRYSTAL DOMINO GAGNE LE HANDICAP DE SOTO A LA NOUVELLE-ORLEANS.

N.-ORLEANS, 20 déc.—Voici les résultats des courses de lundi au parc Jefferson:

Première Course

1. Denny Cooney, Arnold, $16.20, 8.20, 4.40; 2. Joan Bond, Meyer, $8.-40, 5.00; 3. Isaac L., Pool, $4.80.

Deuxième Course

1. Grand King, Bowden, $10.40, 5.60, 3.00; 2. North Breeze, Leonard, $3.60, 3.00; 3. Pepper Shot, Putterick, $8.00.

Troisième Course

1. Lucky Drift, Meyer, $3.40, 2.60, 2.20; 2. Dar-Fur, Hébert, $2.60, 2.20; 3. George Groom, Bowden, $2.20.

Quatrième Course

1. Rosinante, Arnold, $12.00 ,7.00, 7.40; 2. Blue Flag, Curran, $10.40, 5.00; 3. Many Flaws, Dubois, $3.60.

Cinquième Course

1. Crystal Domino, Thurber, $6.20, 4.60, xx; 2. Tip Top, Arnold, $3.40, xx; 3. Orestes II, Emery, xx.

Sixième Course

1. Sun Rajah, Emery, $11.00, 5.20, 4.20; 2. Letter Six, Landolt, $5.20, 4.00; 3. Dry Moon, Bowden, $3.20.

Septième Course

1. Hilary, Leonard, $11.80, 4.60, xx; 2. Alloy, Landolt, $2.80, xx; 3. Blue Torch, Hébert, xx.

Les jeunes savants s'illustrent au hoquet

LE 2ième CLUB DE LA DIVISION DES PETITS DE L'UNIVERSITE FAIT BLEMIR LES CANADIENS.

Le 2ème club de la division des petits a marché sur les traces du 1er club en donnant un lavage en règle de 15—1 aux petits Canadiens de la Basse-Ville. Les petits universitaires avaient trop de vitesse pour leurs adversaires et c'est pourquoi ces derniers perdirent le souffle (excepté le gardien de buts) dès la fin du 1er quart-d'heure.

Alignements des Universitaires

But: R. Boileau; défenses, W. Brazeau et J. Leduc; avants: Em. Auger, R. Legault, Guy Auger; subst.: Landreville, Jouharne, Quesnel, McCabe, Charlebois et Gauthier.

LES JAPONAIS ONT ADOPTÉ LE JEU DE BALLE

LE JEU AMERICAIN EST DEVENU LE SPORT NATIONAL EN ORIENT. — RUTH FERAIT UN VOYAGE L'AN PROCHAIN.

TOKIO, 20 déc.: — La balle aux bases semble être devenue le sport national des Japonais. Des foules immenses accourent aux parties et l'on remarque des assistances régulières de 35,000 spectateurs aux joutes entre équipes universitaires.

Il est même assuré que le sport se continuera tout l'hiver, car le public en raffole et le nouveau stade Meiji, à Tokio, est la mecque des foules sportives.

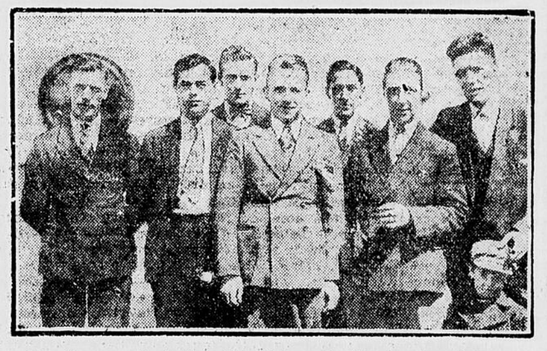
En fait, l'intérêt public est si grand que le gouvernement japonais a signifié son intention de prélever une taxe sur les billets d'entrée aux joutes de balle. Des équipes mi-professionnelles sont à s'organiser un peu partout et le temps n'est pas loin où l'on verra en opération une ligue professionnelle qui sera au Japon ce que les ligues majeures sont aux Etats-Unis.

LA VENUE DE RUTH

Dans une récente série de deux parties entre les universités Keis et Wasada, on a introduit les crieurs avec leurs tactiques énervantes; il y avait des douzaines de directeurs armés d'éventails au lieu de drapeaux.

Le journal Hochi Shimbun annonce que Babe Ruth viendra au Japon, sous ses auspices, l'an prochain. Il s'attend à ce que le voyage soit très profitable, car Ruth jouit d'une grande popularité chez les Nippons.

Les parties de la dernière série mondiales furent suivies avec un intérêt passionnant; la plupart des grands journaux publiaient des comptes rendus détaillés quoique le coût de ces rapports télégraphiques fût de 20 sous le mot.



Des joueurs de ballon irlandais qui s'illustrent maintenant sous les couleurs de clubs américains. Ce sont W. Pitt, W. J. Burns, J. MacAuley, A. Keenan, A. Cochrane et W. Stewart.



Magasinez à la

Quincaillerie RANKIN

Le Foyer des Articles Utiles

Quartiers généraux pour Pétrole, Vernis, Email, Bandes contre les intempéries, Pelles pour Fournaises et à Neige, Attisoirs, Grattoirs et Brosses, Rôtissoires pour convenir à n'importe quel poêle et pour cuire n'importe quelle dinde.

Skis
De frêne et châtaignier de la meilleure qualité. Prix, $1.25, $2.25, $4 à $13 la paire

Bottines de Ski
Véritable cuir et à imperméables. Prix, $4.00 à $7.00 la paire

Traînes Sauvages
De la meilleure qualité et flexibles. Prix, $2.50, $3.25 à $6.00

Traineaux
Bas, à rails et commande. Prix, 50c, 95c, $1.15 à $3.00

Projecteurs
Le cadeau idéal. Prix, $1.35, $1.90, $2.25 à $5.35
Batteries de tous les formats.

Canifes
Chaque couteau dans boite séparée. Prix, 25c, 50c, 75c jusqu'à $5.00

Fers et Grille-Pain Electriques
Absolument garantis. $1.00 à $10.50 chacun.

Patins
Faits d'acier qui reste affilé. Prix, 45c, $1.25, $1.50 à $10 la pre

Bottines à Patins
Pour garçonnets ou fillettes. Prix, $3.00, $3.75 et $4.75 la paire

Hoquets
Spécial pour Noël..... 39c
Autres prix, 15c, 25c, 50c jusqu'à $1.50.

Outils et Jeux d'Outils
Prix, 85c, $1.25, $1.65, $2.75 à $15.50.

Couteaux de Table ne se Tachant pas
Avec manches d'ivoire. Prix, $5.50 à $14.00 la douzaine.

Balais Mécaniques
Fameuse marque Bissell. Prix, $6.00, $6.25, $7.00 chacun.

Nous livrons dans toutes les parties de la ville et des banlieues.

Service prompt et satisfaisant en tout temps



W. A. Rankin, Ltd.

La Quincaillerie Affairée

410-416, RUE BANK — Téléphone: Q. 1024

La jeunesse est l'avenir. Quiconque s'en désintéresse fait fausse route et n'aboutit à rien. Quant à ceux qui ont la prétention de la former en dehors de toute discipline religieuse, ce sont des insensés qui veulent des effets sans cause et du pain sans farine.

Mgr GIBIER

LE DROIT

"L'AVENIR EST A CEUX QUI LUTTENT"

CALENDRIER

MERCREDI, 21 DECEMBRE 1927 — 355e JOUR DE L'ANNEE
Lever du soleil 7.31 — Lever de la lune 4.55
Coucher du soleil 4.13 — Coucher de la lune 2.41

QUARANTE-HEURES
Couvent du Très Saint-Rédempteur, 19, 20 et 21 décembre.
Couvent de Rockland, 21, 22 et 23 décembre.
FETE DU JOUR — S. Thomas, apôtre.

3

Journal indépendant en politique et totalement dévoué aux intérêts de l'Eglise et de la patrie.

Fondé le 27 mars 1913

Publié par le Syndicat d'Œuvres Sociales (Ltée)

SIEGE SOCIAL: ANGLE DALHOUSIE ET GEORGES.

Services télégraphiques:
PRESSE ASSOCIEE ET PRESSE CANADIENNE

Correspondants dans les principales villes et les campagnes.

Membre de l'Audit Bureau of Circulations et de l'Association Canadienne des Quotidiens

ABONNEMENTS

Quotidien

Canada	$5.00	Etats-Unis	7.00
Ottawa par poste	6.00	Union Postale	10.00

Hebdomadaire

Canada	2.00	Etats-Unis et Union Postale	3.00

OTTAWA, LE 20 DECEMBRE 1927

Que fera le gouvernement?

Le consul mexicain maintient ses calomnies. — Le gouvernement vengera-t-il l'insulte faite aux catholiques? — Une protestation de la Ligue d'Action française.

M. Medina Barron, consul général du Mexique au Canada, a déclaré, dans une entrevue au "Toronto Star", qu'il ne retirait rien de ce qu'il avait écrit. Il maintient donc ses attaques et ses calomnies contre l'Eglise catholique. Il garde son attitude provocante contre quarante pour cent de la population canadienne.

Sa place n'est plus sur notre sol hospitalier. Qu'on le renvoie à ses amis politiques qui ont exilé le délégué apostolique, les évêques, les prêtres étrangers, et qui maintenant dépouillent et massacrent les membres du clergé mexicain.

Les protestations viennent de partout, et toutes demandent l'expulsion du consul.

La "Ligue d'"Action française" de Montréal a adressé au premier ministre la lettre suivante:

Montréal, le 17 décembre 1927.

Monsieur W.-L. Mackenzie King,
Premier-ministre du Canada,
Ottaw.

Monsieur le Premier-Ministre,

Vous avez déjà pris connaissance du texte d'un communiqué de M. Barron, consul du Mexique à Toronto. Nous y lisons cet extrait inqualifiable:

"L'Eglise catholique romaine a fait beaucoup de propagande contre le gouvernement mexicain, mais en dépit de cela le monde entier se rend compte que l'Eglise catholique romaine a été pendant plusieurs siècles un obstacle au progrès et au développement des pays de l'Amérique latine, à cause de ses enseignements d'obscurantisme pour tenir les masses dans l'esclavage afin d'être en état de les mieux exploiter plutôt que de leur enseigner les purs principes de la religion".

Les catholiques du Canada ont le droit incontestable de juger les actes d'un gouvernement étranger et de réclamer du gouvernement canadien, le leur, une politique de réserve, d'éloignement et même de rupture vis-à-vis un tel gouvernement, en l'espèce le gouvernement fanatique et sanguinaire du Mexique. Et le consul du Mexique à Toronto n'a rien à y voir.

Il faudrait méconnaître tous les catholiques du Canada, dont la proportion est d'environ 40% de la population, pour douter de leurs vues et de leurs sentiments unanimes sur les persécuteurs et les persécutés du Mexique, sur la ligne de conduite officielle qu'ils attendent du gouvernement canadien dans les circonstances et la protection qu'ils sont en droit d'en attendre en particulier devant l'insulte de M. Barron.

Nous vous prions donc de rappeler au consul du Mexique à Toronto que le gouvernement du Canada n'a pas craint de rompre avec le gouvernement révolutionnaire de Russie et qu'il serait justifié de suivre la même règle vis-à-vis du gouvernement révolutionnaire du Mexique, qui a répandu abondamment non seulement le sang de ses adversaires politiques mais aussi celui des catholiques qui ont résisté à l'oppression religieuse; et nous vous prions aussi de demander à ce consul de retirer son communiqué et de s'excuser auprès des catholiques canadiens, c'est-à-dire de mettre fin à l'incident (différent de l'incident Thornton) qu'il a lui-même provoqué, et sur son refus, de requérir son rappel.

Les Canadiens, tant protestants que catholiques, ne peuvent tolérer qu'une révolution religieuse à l'étranger, la plus cruelle et la plus honteuse des temps modernes, fasse ici de la propagande, qu'elle soit pour nous une occasion de discorde, et par son représentant officiel moins que par tout autre.

Veuillez agréer, Monsieur le Premier-ministre, l'assurance de nos sentiments dévoués,

Le secrétaire général,
Anatole VANIER.

Le gouvernement fédéral préfèrera-t-il le consul mexicain aux trois millions et demi de catholiques canadiens? Obéira-t-il aux hypocrites appels d'une diplomatie tortueuse plutôt qu'à la voix de l'honneur et de la vérité? Sacrifiera-t-il la paix intérieure à l'amitié avec un gouvernement qui, par les atrocités qu'il commet quotidiennement contre ses meilleurs citoyens, s'est mis en marge de la civilisation et de l'humanité?

Si le consul mexicain ne fait pas d'excuses aux catholiques canadiens qu'il a insultés, que le gouvernement exige son rappel. Calles en pensera ce qu'il voudra, peu nous importe. D'habitude, ces persécuteurs sont les plus lâches des hommes lorsqu'ils sont en présence de plus fort qu'eux.

Charles GAUTIER.

IMMIGRATION ITALIENNE

L'hon. Robert Forke, ministre de l'Immigration dans le gouvernement fédéral, ne paraît pas au terme de ses difficultés. Son imagination fertile a beau créer de toutes pièces des plans d'immigration, les résultats obtenus ne sont jamais au niveau des espérances entretenues. Il se voit à présent attaqué par des journaux, non pas de l'opposition, mais du gouvernement, qui contestent ouvertement sa compétence comme ministre de l'Immigration dans notre gouvernement.

M. Benito Mussolini, premier ministre et dictateur de l'Italie, ne contribuera certainement pas à aplanir ces difficultés en plaçant ce qui équivaut à un embargo sur l'émigration italienne au Canada.

En quoi consistent au juste les nouvelles mesures italiennes?

Les voici, telles que les agences de presse les ont résumées: Les Italiens qui ont déjà leur domicile en Canada ne pourront y amener après eux que leurs proches parents. C'est-à-dire que le mari pourra obtenir son épouse, même ses enfants s'ils ne sont pas mariés; un frère pourra faire venir son frère ou sa soeur, son père ou sa mère. Mais on ne pourra plus multiplier ces histoires de fiancés qui viennent s'établir au Canada pour y faire fortune, et y mander ensuite sa fiancée qu'il épousait au pays. Plus de romans de cette sorte dans notre immigration!

S'il arrivait que des industries canadiennes désirassent des ouvriers italiens d'une qualité spéciale, comme des travailleurs de mosaïque par exemple, elles devront s'adresser tout d'abord au ministère canadien de l'immigration. Ce dernier s'entendrait ensuite avec le gouvernement italien, et si l'Italie reconnaît la justesse de ces requêtes elle prendra soin d'y donner suite elle-même en choisissant comme elle l'entendra les ouvriers qui devront passer l'Atlantique pour venir chez nous.

Voilà des mesures passablement sévères et ce ne serait pas leur donner une importance trop considérable que de les interpréter comme un embargo pur et simple contre l'immigration d'Italiens au Canada!

Dans quelle mesure cet embargo affectera-t-il notre immigration?

Pour cela prenons les chiffres des quatre derniers exercices financiers. En 1926-1927, nous avons reçu d'Italie 3,466 immigrants; l'exercice financier précédent nous n'en avions reçu du même pays que 1,638. En 1924-1925, nous en avions reçu 2,349, et l'année précédente, à la suite d'un fort mouvement en faveur de cette immigration, trois fois plus, c'est-à-dire exactement 6,379.

Cette année, depuis le premier avril jusqu'à la fin de septembre dernier, il est entré au pays 2,636 immigrants d'Italie. Un autre semestre aurait porté ce chiffre tout près de celui de l'année fiscale de 1923-1924!

Mais les mesures de M. Mussolini viennent déranger tout cela!

Dans les milieux les plus renseignés de la Capitale on ne croit pas que le patron canadien se plie aux exigences du gouvernement italien, pour obtenir une main d'oeuvre spéciale. Ce qui fait que de ce côté l'immigration italienne serait réduite de près de cent pour cent.

L'immigration des proches parents, d'après les mêmes autorités, ne serait pas plus que le dixième de l'immigration totale de ces dernières années. De sorte que pour les prochaines années, c'est-à-dire tant que dureront les nouvelles mesures italiennes, le Canada ne peut s'attendre à recevoir d'Italie que cinq cents immigrants tout au plus par année. Si ces conditions avaient existé en 1925-1926 l'immigration italienne n'aurait été que de 164 personnes! Et encore, pour arriver à ce chiffre, faut-il ne pas tenir compte des restrictions des lois canadiennes sur l'immigration, qui n'admettent que les immigrants se destinant à l'agriculture ou aux emplois domestiques, ou peu s'en faut.

Sur le volume de notre immigration générale, cette diminution ne peut être de nature à nous inquiéter. Deux ou trois milliers d'immigrants de moins, c'est peu, en somme. Mais dans un temps où le gouvernement déploie ce qu'il peut d'efforts pour obtenir des citoyens des pays d'Europe, ces quelques milliers de moins peuvent compter. Ils veulent dire en tout cas que le Canada ne peut aller trier ceux qu'il veut dans les pays d'Europe, que ces pays sont maîtres chez eux, et qu'il peut arriver qu'ils nous ferment, en fait d'immigration, plus ou moins hermétiquement leurs portes. Ils veulent dire encore que nous devrons nous passer d'une belle qualité d'immigrants européens, parce que les Italiens sont un peuple de choix.

Les députés qui comme MM. Adshead (Calgary-Est) et Woodsworth (Winnipeg) craignaient lors de la dernière session quelque arrangement secret entre le ministère canadien de l'immigration et le gouvernement italien en vue d'emmener au pays un trop grand nombre d'Italiens, pourront sans doute, à l'avenir, dormir sans cauchemars!

Charles MICHAUD.

L'"ACTION CATHOLIQUE"

Son vingtième anniversaire

L'"Action catholique" de Québec marque la vingtième année de sa fondation par la publication d'un magnifique numéro anniversaire qui est en même temps son numéro de Noël.

Nous profitons de l'occasion pour féliciter chaleureusement notre confrère du bien qu'il a accompli pendant ces vingt années et du succès qui a couronné ses efforts.

Depuis sa fondation, il a reçu la précieuse protection des archevêques de Québec et la bénédiction de Pie X, de Benoît XV et de Pie XI.

Sous ce haut patronage l'"Action catholique" défend avec ardeur les droits de l'Eglise et de la patrie.

Puisse-t-elle continuer encore longtemps ses bons combats dans le champ si vaste et si nécessaire du journalisme catholique.

Ch. G.

Au Jour le Jour

L'esprit international.

L'honorable Vincent Massey, ambassadeur canadien aux Etats-Unis, a prononcé, samedi dernier une allocution devant l'English-speaking Union. Son discours roula sur l'internationalisme. L'esprit international, dit le ministre canadien, est la condition première d'une paix durable. Non pas qu'il doive primer le patriotisme. Il consiste dans une saine compréhension des problèmes sociaux qu'ont à résoudre les Etats qui composent la grande famille humaine. Les concessions dans cet ordre d'idée s'imposent. Un gouvernement ne doit pas être uniquement préoccupé de tirer tout à lui, sans tenir compte des légitimes revendications de ses voisins.

M. Massey a donné la note juste. L'égoïsme national est le plus grand obstacle à la paix. Il se traduit souvent par un impérialisme qui a ses racines en deux vices trop profonds pour ne pas atteindre un grand nombre de peuple: une cupidité effrénée, et un orgueil national outré. Et, pour répéter une parole d'un éminent publiciste catholique, nous ajouterions: Ce n'est pas en reculant les frontières des empires, mais en dilatant au sein des peuples l'influence morale et religieuse, que l'on assurera le salut de la société et la permanence de la paix. Les négociations laborieuses, le caractère sacré des signatures échangées ne peuvent fonder une paix durable, si elles ne sont renforcées par une charité mutuelle qui impose silence à toutes les haines et à toutes les inimitiés.

Deux incendies...

A quelques jours à peine d'intervalle, Québec est le théâtre de deux incendies qui ont consumé deux des principales institutions des Révérendes Soeurs du Bon Pasteur: l'Hospice St-Charles, l'école et le pensionnat St-Jean Berchmans. La cause de ces incendies, surtout du dernier, intrigue fortement l'opinion publique. Ce ne sont certes pas les fournaises qui ont allumé le feu à la maison St-Jean Berchmans. Elles étaient aménagées dans un édifice distinct et séparé de la construction incendiée. Il resterait le système d'éclairage auquel personne ne paraît songer à attribuer l'origine de l'incendie. Les religieuses ne peuvent imaginer d'hypothèses qui puissent vraisemblablement expliquer la provenance du sinistre, si ce n'est qu'une main criminelle a mis le feu. Et de fait les allées et venues de certains individus ne laissent pas d'être suspectes. L'incendie du pensionnat St-Charles reste inexplicable, si l'on ne suppose que quelque malfaiteur ou triste maniaque ait commis cet horrible forfait. Quelques minutes avant la première alarme, deux hommes aux allures équivoques se trouvaient aux environs de l'édifice. On va même jusqu'à dire que certain individu alluma la conflagration qui dévasta l'Hospice St-Charles, après avoir tenté en vain d'incendier la Maison-Mère de la même institution.

Ce crime révèle chez les incendiaires une perversité qui n'est pas à l'avantage de la nature humaine. On se refuse à croire que des êtres humains puissent descendre à un tel niveau de dégradation.

On s'explique un vol, si on ne l'approuve. Le mobile qui détermine le voleur est la jouissance d'un bien qui ne lui appartient pas, il est vrai, mais dont il est privé. Le meurtrier tue par haine, par vengeance. Une passion mal réfrénée explique ces crimes. Mais s'acharner à de pauvres religieuses, les priver de propriétés dont elles font le bonheur des autres, escompter leur sommeil afin de se procurer le féroce plaisir de les voir rôtir peut-être, c'est un crime monstrueux, sauvage; et il répugne de songer qu'un être humain l'ait perpétré.

Le Vatican et le gouvernement italien.

Le Vatican pourra-t-il jamais s'entendre avec le gouvernement italien? Les journaux nous annoncent que les deux puissances négocient depuis deux mois, et qu'elles n'ont pu résoudre encore les différends qui les séparent. Le Pape est un souverain spirituel et temporel. Il exerce un empire spirituel sur les esprits qui lui donne vis-à-vis des peuples et des souverains de tout l'univers une situation internationale. Et c'est pourquoi le Saint-Siège doit constituer un état indépendant sur lequel le Pape exerce un pouvoir temporel. C'est ce problème du pouvoir temporel qui jusqu'ici a fait avorter les négociations. On ne nie pas que le Souverain Pontife exerce un certain pouvoir temporel dans l'enceinte des palais apostoliques. Mais il reste toujours vrai que le Pape a été spolié. Il est essentiel qu'il exerce son pouvoir temporel sur un territoire d'une certaine étendue, afin de consacrer aux yeux de toutes les nations son indépendance territoriale. Et tant que le Pape n'aura pas recouvré la situation que lui-même juge nécessaire pour le libre exercice de sa souveraineté, il est certain que tout accord entre Lui et le gouvernement italien sera impossible. Et la question romaine restera pendante.

M. Bennett.

M. Bennett se défend de voyager incognito. Comme les moindres incidents de la vie d'un chef politique frappent l'imagination et font naître les commentaires les plus inattendus! Le chef du parti conservateur voyage de Londres à Halifax; et, inadvertance incompréhensible, il est vrai, son nom ne figure pas sur la liste des passagers. Et alors surgissent mille hypothèses afin d'expliquer cette anomalie. L'une d'elles, passant à l'état de certitude absolue, le bruit se répand anodin, mais malicieux, que l'hon. R. B. Bennett a voulu se payer le luxe de voyager sous un nom d'emprunt. Le chef de l'opposition trouve l'affirmation plaisante: il la nie. Et comme preuve de sa fausseté, il déclare à la presse que son nom était inscrit tout au long sur ses malles. C'est un malheureux oubli, ajouta-t-il, que mon nom ne figure pas sur la liste des passagers; et selon toute probabilité, quelqu'un y aura remarqué le nom R. B. Parker, aura cru trouver le mot de l'énigme, et conclu immédiatement que c'était là le pseudonyme sous lequel j'avais voulu voyager.

L'incident, nous le croyons, a été imaginé plutôt que vécu. Et si le prétendu auteur de l'aventure a nié l'avoir vécue, il est encore plus certain qu'il ne l'a pas inventée. C'est un reporter qui doit avoir fait cette malice. Il préparait une petite surprise à M. Bennett qui revenait de Londres. En somme, le canard est plutôt amusant que nuisible. Que le chef de l'opposition ait voulu faire la traversée de Londres à Halifax incognito, personne ne peut le lui reprocher. Et c'est peut-être une preuve que sa popularité grandissante l'oblige à se cacher derrière un pseudonyme. Si au contraire, il n'a jamais songé à voyager à l'instar de la reine de Roumanie, ou plus exactement peut-être du prince de Galles, tous les conservateurs du pays se réjouiront que leur chef ne se dérobe pas à sa tâche.

R. F.

LA SAISON DES FETES

Vous connaissez l'adage qui dit: "Noël ne se présente qu'une fois par année, et quand il se présente il apporte de la gaieté; mais quand il est passé, il faut attendre encore une longue année." La fête de Noël est en effet une occasion de réjouissance, alors que tout le monde aime à se revoir et à échanger de gais propos. C'est une époque durant laquelle le bonheur règne en maître et les ennuis disparaissent, c'est le temps des douces récréations. Vous vous rendez compte que c'est une excellente occasion pour les visites. Il y a bien des endroits et des paysages nouveaux qui attendent votre venue pour vous charmer. Il y a la ville de Québec, une des plus fascinantes villes du monde, ou Toronto, et plusieurs autres endroits. Vous n'avez qu'à vous adresser au Pacifique Canadien, et ils vous donnera toute satisfaction suivant vos désirs.

FEU Mme CLEMENT S. HARRINGTON

Mme Clement S. Harrington, épouse du secrétaire-trésorier de la maison Orme Limited, et soeur de M. Frank L. Orme, président de l'établissement est décédée d ebonne heure lundi matin. La défunte était âgée de 41 ans et très bien connue dans la ville d'Ottawa où elle a passé toute sa vie.

Comme marque de respect le magasin Orme Limited demeurera fermé aujourd'hui.

Feu Mme Harrington laisse pour pleurer sa perte, outre son époux, et ses parents, M. et Mme Matthew Orme, trois enfants: Emily Florence, William Hague et Ruth; un frère, Frank L Orme; et trois soeurs: Mme Arthur Crawley, Mme Lewis A. Burpee et Mme L. R. Brown. Un deuxième frère est décédé il y a cinq ans. Mme Frederick H. Honeywelle est une belle-soeur.

Connaissez-vous

LE BEL ASSORTIMENT
de
LIVRES D'ETRENNES
et
D'OBJETS DE PIETE
de

DESMARAIS & ROBITAILLE, Limitée
Ornements d'église et articles de piété.
121, RUE RIDEAU
Ottawa

Etabli en 1889 "Le Magasin de Satisfaction d'Ottawa" Queen 5400

Etrennes de Noel pour Hommes

Etrennes pour Hommes

Articles pratiques qui enchanteront les hommes pratiques. Des étrennes qu'ils pourront porter et qui les enchanteront. Vous les trouverez à profusion à notre Rayon d'Articles pour Hommes.

Parapluies pour Cadeaux

Nous avons actuellement en étalage un assortiment complet de Parapluies seuls et avec housses, faits avec les plus nouveaux manches unis et de fantaisie, en une série de couvertures qui satisferont votre goût. En boîtes pour étrennes. Ce sont des cadeaux que les hommes apprécient toujours. Prix de $1.50 à $6.75



Robes de Chambre de Tissu Couverture Tout Laine

Unies et dispositions nouveautés. Vêtements très bien confectionnés, finis avec bordure cordelette de soie et ceinture de soie. Toutes les tailles. Valeurs courantes jusqu'à $17.50. Cadeaux très présentables, en attrayantes boîtes.
Au prix spécial de $9.95

Pyjamas de Broadcloth

Faits de broadcloth de soie de qualité de choix, en les teintes unies les plus populaires et en dispositions nouveautés, tous finis avec brandebourgs de soie, poche et cordelette-tirette. Faits avec collets ronds et châles. Tailles 34 à 44.
Au prix spécial de $4.50

Chemises de Broadcloth de Soie

De broadcloth de soie de qualité de choix, unies et dispositions nouveautés, ainsi que rayées. Avec un ou deux faux-cols pour assortir. En attrayantes boîtes. Au prix spécial de .. $2.95

Cravates

Une visite à notre attrayant pavillon de cravates vous fera voir qu'il est facile d'acheter une ou plusieurs cravates pour lui plaire. Toutes en de fascinantes boîtes pour étrennes. Prix de
49c à $2.00

Mouchoirs

Nous avons un assortiment complet de Mouchoirs pour hommes, de linon, toile, soie et crêpe nouveautés de la meilleure qualité. Unis et initialés, en un bel étalage pour votre choix. Prix de
10c à $1.00

Gants

Gants de laine doublés en le populaire tricot panier, avec doublure de laine blanche, teintes populaires de fauve et castor. Toutes les pointures. En boîtes. Au prix spécial de
$1.75

Boutons de Manchettes

Nous avons un très bel assortiment de nouveaux Boutons de Manchettes, comportant les fameux modèles Kum-a-part, en genres unis, nouveautés et à initiales. Tous en d'attrayantes boîtes. Les prix sont de
50c à $3.50

Ceintures Kickok

Faites des meilleurs cuirs souples et grenés, en teintes pour assortir tout complet. Avec boucle et beltogramme à chic monogramme. Un cadeau qui ne manquera pas de l'enchanter. Prix, complètes.
$1, $1.50, $2 et $3.00

POUR LES GARCONS

Aubaines de Noël au Rayon des Vêtements



Complets de Quatre Morceaux pour Garçonnets. Faits de serge marine épaisse de Fox, très bien confectionnés, en chics modèles à devants croisés, avec gilet, culottes et pantalons longs. Complets qui plairont aux garçonnets de 7 à 18 ans, le matin de Noël. Extra spécial $12.95

Complets de Matelot pour Enfants, avec doublure polo entière, tailles 4 à 10 ans.
Extra spécial $6.95

Nécessaires Cravate et Mouchoir. De soie de qualité en attrayantes dispositions et combinaisons de teintes. En boîtes spéciales pour garçonnets, à ... 50c

Pyjamas. De flanellette de qualité épaisse, en attrayantes rayures, finis avec brandebourgs de soie, poche et cordelette-tirette. Tout comme ceux du père. Tailles 6 à 16 ans. En boîtes. Extra spécial, le complet $1.50

Bas Golf. Tout laine, extra bien finis, en teintes unies et dispositions de fantaisie. Idéaux pour ski et tous les sports au grand air. Pointures 8 à 11. Au prix spécial de $1.00

Gants Gantelets. Faits de véritable cuir, avec bonne doublure chaude et poignets frangés avec garniture d'étoiles. Toutes les pointures. Prix 98c

L.-N. POULIN, Limitée

"Trente-huit Ans de Service Fidèle"

Le journal qui a le plus fort tirag dans Hull et la région.

LE DROIT

Le journal quotidien spécialement dévoué aux intérêts de Hull et de la région.

HULL, MARDI 20 DECEMBRE 1927

NOS COURS DU SOIR

Mercredi de la semaine dernière, les officiers de la Confédération des Travailleurs catholiques du Canada se sont présentés devant le premier ministre de la province, M. Taschereau, et devant le ministre Galipeau pour leur soumettre un mémoire contenant les résolutions adoptées au congrès de la Confédération tenu à Lachine au cours de juillet dernier.

Les réquérants ont demandé que la Législature provinciale s'inspire de ce mémoire pour sa législation ouvrière, à la prochaine session.

Parmi les demandes présentées, il en est une qui concerne spécialement nos syndicats locaux et la ville de Hull.

Elle se lit comme suit: "Accorder des subsides aux cours du soir pour ouvrières de Hull."

Il est expliqué que "Ces cours existent depuis plusieurs années et font un bien inappréciable. Cependant, et contrairement aux autres cours, ils ne reçoivent pas d'aide. Ils devraient assurément être mis sur le même pied que les autres qui ne peuvent être plus efficaces."

Ce sont les délégués des syndicats de Hull qui ont porté cette revendication devant le congrès général de Lachine, lequel l'a faite sienne. Ce n'est pas la première fois qu'ils soulevaient la question, puisqu'ils en ont parlé aux congrès précédents; mais comme elle n'a pas encore reçu de réponse favorable à Québec, il fallait bien revenir à la charge.

Nos syndicats ont donc fait preuve de persévérance, de même que le congrès général des Travailleurs catholiques et leurs chefs, qui se sont faits leur écho auprès des gouvernants.

Il semble même que cette année les instances des réquérants scient plus fortes. C'est qu'ils veulent emporter cette fois le morceau.

Nous avons fait ressortir ici, de temps à autre, l'oeuvre bienfaisante de nos cours du soir féminins. Nous avons aussi demandé en même temps que le gouvernement de Québec s'intéressât à leur maintien et à leur développement.

Ce n'est qu'au prix de sacrifices que ces cours reprennent chaque automne, pour durer jusqu'au printemps, depuis plusieurs années, comme il est dit dans les explications citées plus haut. Ils vivent du dévouement des organisatrices et des maîtresses bénévoles.

Si on leur donnait de l'aide pécuniaire, on pourrait faire beaucoup plus et beaucoup mieux. Les cours restent pratiquement stationnaires. Même un cours très important, celui de l'art culinaire, institué il y a quelques années, a dû tomber, faute de ressources.

Nous ne voyons pas pourquoi le gouvernement continuerait d'ignorer nos cours du soir, qui relèvent de l'initiative privée, mais n'en font pas moins d'excellente besogne, en enseignant le français, l'anglais et la couture à des ouvrières désireuses d'apprendre quelque chose, de se perfectionner.

Des villes comme Montréal, Québec, Sherbrooke, St-Hyacinthe et autres, ont des subventions provinciales pour des cours du soir. Pourquoi n'en donnerait-on pas une aussi pour ceux de Hull?

Le gouvernement accomplirait tout à fait son rôle en aidant cette initiative privée de nos syndicats féminins, qui ne mérite que des éloges et l'appui dont elle a besoin.

Henri LESSARD

PROCLAMATION DU MAIRE



Attendu qu'en vertu d'une loi il a été édicté que les lendemains de Noël et du premier de l'an 1928 doivent être considérés comme fêtes légales. En conséquence, en vertu des pouvoirs qui me sont conférés comme maire de Hull, il est de mon devoir de proclamer et par la présente je proclame les lundis 26 décembre 1927 et 2 janvier 1928 fêtes civiques dans la cité de Hull. J'invite tous les citoyens à participer aux réjouissances annuelles de ces deux événements principaux terminant une année de labeur.

(Signé) THEO. LAMBERT.

LES GAGNANTS

Les personnes dont les noms suivent ont gagné chacune $4.00 en participant au concours organisé par un groupe de marchands de Hull à l'occasion des fêtes. Les conditions de ce concours sont publiées dans le "Droit" du samedi sous le titre "à l'occasion des Fêtes. Souvenons-nous" La somme de $20.00 est distribuée chaque semaine durant le mois de décembre. Lisez les conditions dans le "Droit", tous les samedis.

Mme Paul Boyer, 203 rue Notre-Dame.
Mme Art. Paquet, 312 Bvd St-Joseph.
Mme E. Langelier, 77 Leduc.
Mme E. Carrière, 20 Kent.
Mme E. Matte, 6 Langevin.

UNE SURPRISE

Au No 184, rue Du Pont — Chaussures pour la famille vendues à meilleur marché que le prix du gros. Achetons chez-nous, encourageons les marchands qui nous donnent l'occasion d'économiser. Ouvert tous les soirs.

EUCHRE! EUCHRE!

Organisé par
Madame G. Viau
SALLE ANGRIGNON
72, rue Victoria
Mercredi, le 21 Décembre
Nombreux prix de valeur.
BILLET — — 25c



Vente Spéciale de
Montres-Bracelets
à $9.95
(telles que vignette)

Jolies montres-bracelets pour dames; boîtier en plaqué or vert ou blanc; forme rectangulaire ou tonneau; mouvement suisse à 15 pierres, garanti. Bracelet en ruban de soie noire. Dans un joli étui en peluche doublé en satin. Spéc. **$9.95**
Autres jusqu'à $30.00

J.-EMILE LAUZON
Bijoutier Horloger
390, rue Dalhousie R. 4904
OUVERT CE SOIR

SUGGESTIONS POUR CADEAUX

Si vous désirez faire un cadeau, soit une belle pipe, boîte de cigares ou autres articles de fumeurs, allez chez le populaire marchand de tabac de la rue Principale, Hull.

Les dames seront respectueusement servies.

Le magasin sera ouvert tous les soirs et le dimanche d'ici au jour de l'an.

Une visite est sollicitée.

J.-E. GRENIER
BARBIER
123, rue Principale Sh. 5043
(Vis-à-vis le Théâtre Laurier)

UNE ASSEMBLÉE DE PROTESTATION AU CLUB LIBÉRAL-CONSERVATEUR

La question des relations du Canada avec le Mexique où sévit la persécution contre les catholiques sera agitée à l'assemblée du club Libéral Conservateur demain soir à la salle Bélanger. — Une causerie sur le "bloc solide".



Ces timbres de Noël au bénéfice du dispensaire antituberculeux de Hull peuvent être obtenus à la pharmacie Farley et au bureau du Droit à Hull. On en a déjà vendu une grande quantité. Comme nos lecteurs peuvent le constater par la reproduction que nous en donnons, ces timbres sont fort jolis et servent de cachet aux lettres et envois postaux. Ils ne se vendent qu'un sou chacun.

UNE REQUETE A OTTAWA

A sa réunion régulière de mercredi prochain le 21, à la salle Bélanger, à 8 heures 30, le club Libéral-Conservateur de Hull agitera la question de nos relations avec le Mexique où le gouvernement calles persécute les catholiques.

La lettre de Monseigneur Fallon et celle de l'honorable Charles Marcil qui demandent que le Canada rompe ses relations avec ce pays, seront commentées par les orateurs et une importante résolution sera adoptée pour être ensuite envoyée au premier ministre King et aux ministres de la province de Québec. Tous les électeurs de Hull, libéraux et conservateurs, sont invités par le secrétaire, M. P. A. Genest, à assister à cette réunion et toutes les personnes présentes pourront exprimer leur opinion sur cette grave question. A cette réunion, M. Edgar Boutet, journaliste, fera une causerie sur le "bloc solide" de Québec.

On annonce également que l'organisation du banquet Guertin sera à l'ordre du jour et que le comité formé pour mettre à exécution ce projet, sera en mesure d'en annoncer officiellement la date, qu'à ce jour, et au grand désappointement de tous ceux qui sont anxieux d'offrir au nouveau député de Hull une fête qui serait à l'honneur de la ville et du comté, le banquet fut ajourné d'assemblée en assemblée que par les travaux de construction de l'hôtel Windsor dont l'ouverture est retardée par des circonstances imprévues et incontrôlables. Le club espère tout de même pouvoir tenir ce banquet avant le départ de M. Guertin à l'ocasion de l'ouverture de la session provinciale.

On dit que M. le notaire F. A. Labelle aurait représenté cette région de la province à un caucus des chefs conservateurs de Québec tenu dernièrement à Montréal et qu'il serait invité à dire quelques mots sur les résultats de ce récent caucus.

MAGASINS OUVERTS JUSQU'A 10 HEURES

En raison d'un règlement municipal, les magasins seront ouverts au public ce soir jusqu'à dix heures. Ce privilège accordé par les autorités municipales pour faciliter l'achat des cadeaux des fêtes commence chaque année le 20 décembre et reste en vigueur jusqu'au 31 décembre. Il ne peut tout de même pas être appliqué aux 26 décembre et 2 janvier qui sont jours de congés civiques.

UN EMPRUNT DE $50,000 POUR CETTE ÉCOLE

ON PEUT AVOIR RECOURS A L'INJONCTION D'ICI 30 JOURS POUR EMPECHER L'EMPRUNT.

La commission scolaire d'Aylmer a officiellement décidé hier soir d'emprunter la somme de $50,000 pour la construction d'une école moderne en remplacement de l'école St-Paul, devenue trop petite pour satisfaire à l'augmentation de la population.

Une résolution à cet effet fut unanimement adoptée hier soir par les commissaires à une grande assemblée tenue en l'école St-Paul, à laquelle assistaient un grand nombre de contribuables.

L'emprunt de $50,000 sera fait de la Société des Artisans Canadiens-Français de Montréal et sera pour une période de 30 ans. Le fonds d'amortissement ainsi que les intérêts s'élèveront annuellement à $3,440.

Un délai de trente jours est accordé aux contribuables qui désirent s'opposer au projet et si d'ici là un nombre sufficant s'y oppose, il y aura injonction et la question sera soumise aux tribunaux de la cour supérieure à Hull.

Parmi ceux qui se déclarèrent en faveur de la construction d'une nouvelle école étaient: M. le maire Armand DeBruyne, M. l'échevin A. Ladouceur et l'ex-maire H. Thérien.

Le projet fut exposé aux contribuables par M. A. L. Lortie, président de la commission scolaire, et M. Léo Duffy, auditeur, développa le côté financier de l'emprunt. Tous les membres de la commission scolaire assistaient à cete assemblée.

SUIVEZ LA FOULE

La Grande Vente de Chaussures bat son plein au No 184, rue Du Pont (ancien magasin Charlebois). Chaussures de qualité vendues en bas du prix coûtant. Ouvert tous les soirs.

UNE CHANCE RARE

De vous procurer, à la veille des fêtes, des chaussures de cuir solide pour hommes, femmes et enfants, à des prix qui défient toute concurrence. Venez vous-même vous convaincre de nos bas prix, au No 184, rue Du Pont, ancien magasin Charlebois. Ouvert tous les soirs.

MONDANITES

M. et Mme Z. Giard de Woonsocket, R.I., sont arrivés à Hull pour le temps des fêtes où ils visiteront plusieurs parents et amis.

Voir aussi page 8

CADEAUX QUI PLAISENT

Une bague et une montre sont bien véritablement les cadeaux par excellence. La bague est le meilleur gage de l'amitié. La montre est l'un des présents les plus utiles. Toutes deux sont également appréciées. Venez voir notre étalage de bijoux et d'objets d'art.

Prix raisonnables — Satisfaction garantie.

VOYEZ NOS VITRINES

ALP. COUTURE & CIE
49-51, rue Principale, Hull Tél: Sher. 2548
PRES DE LA RUE DU PONT.

ANATUSSOL



VOTRE MEILLEUR AMI!

Le secours qu'il vous faut contre la mauvaise température. Prenez-en aux premiers symptômes d'un rhume! Il vous évitera une toux déprimante peut-être une bronchite ou une grippe. Pas de remède plus efficace contre toutes les maladies des voies respiratoires.

25c. La bouteille ou envoi franco, en réception de cette somme par
ROMUALD PICARD, Pharmacien, 164 rue du Pont - Hull, Qué.

J.-U. Archambault
MEDECIN
CHIRURGIEN
132, rue Principale - Hull
Heures de consultations:
de 10 à 11 a.m.
de 2 à 3 p.m.
de 7 à 8 p.m.
Téléphone: Sherwood 2719

La Grande Kermesse
Se Continue Tous les Soirs
Au No 61½, rue Principale, Hull
Pour venir en aide aux
COURS DU SOIR
Cette semaine: des Volailles au Bingo.
Une magnifique Poupée sera tirée tous les soirs comme Prix d'Entrée. BINGO à 5 sous.



"Vous pouvez fouetter notre Crème, mais vous ne pouvez pas battre notre Lait"
Laiterie Laurentienne
LAIT—CREME—BEURRE
Nos voitures passent à votre porte.
Téléphone: RIDEAU 7000

GRAND EUCHRE
Organisé par le
CLUB REGAL
SALLE STE-ANNE (Ottawa)
MERCREDI, LE 21 DECEMBRE
A 8 h. 30 p:m:
Prix d'entrée: $5 en Or.
La musique durant la partie de cartes sera fournie par l'orchestre Régal.
BILLET — — 25c

TAPISSERIE!
Pour 8 Jours Seulement
ROULEAU DOUBLE
12 sous
BORDURE, la verge, 8 sous
238, rue Notre-Dame - Hull



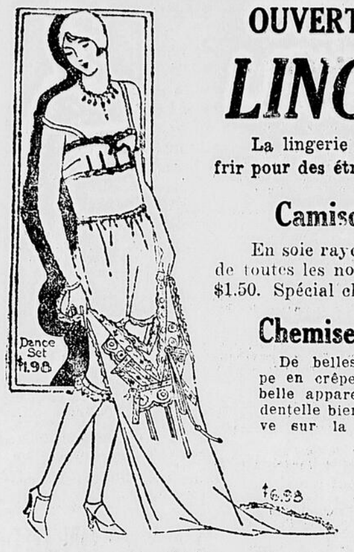
TOUT EST MEILLEUR MARCHE chez Josaphat Pharand



OUVERT CE SOIR JUSQU'A 10 HEURES

LINGERIE DE SOIE

La lingerie est un cadeau inappréciable. N'hésitez pas à l'offrir pour des étrennes. En voici d'excellente qualité.



Camisoles et Bouffantes en Soie Rayon
En soie rayon de belle qualité pesante; goussets doubles. Choix de toutes les nouvelles teintes. Tailles 36 à 44. Valeurs de $1.50. Spécial chez Pharand, chaque morceau **89c**

Chemises Enveloppe
De belles chemises-enveloppe en crêpe de Chine de très belle apparence. Garniture de dentelle bien fine que l'on trouve sur la lingerie de luxe. Nuances: rose, chair et blanc. Spécial à l'occasion des fêtes, **$4.95**

Jupons Princesse
Jupons combinaisons en soie tricolette très épaisse, doubles jusqu'aux genoux, avec bord plissé (frilled) — choix de nuances délicates. Toutes les tailles. Réelle valeur $3.50. Prix spécial à l'occasion des fêtes . . . **$2.49**

Robes de Nuit en Soie
Robes de nuit en soie fugi de très bonne qualité, garnies avec belles dentelles. Voici un cadeau vraiment féminin. Nuances rose, chair et pêche.
Très spécial pour les fêtes **$3.95**

Camisoles et Bouffantes en Rayon
En Rayon de bonne qualité, confection soignée. Camisoles genre opéra avec bordure picot, bouffantes avec élastique libre à la taille et aux genoux. Toutes les nuances de lingerie. Chacune **$1.59**



Robes de Chambre en Soie
Toutes les dames en apprécieront la délicatesse et la qualité. Tricolette de soie de très belle qualité, garniture de satin noir. Manches très larges. Nuances: pêche, cerise, serin. Très spécial à **$4.50**

Robes de Chambre en Edredon
Un autre lot de robes de chambre, dans un choix considérable de modèles nouveaux en édredon de qualité épaisse, avec garniture de satin et de salon de fantaisie; motifs conventionnels ou dessins de fleurs de couleur faisant contraste sur fond bleu pâle, Alice ou foncé. Buste 36 à 46. Prix, **$3.95 à $5.50**

Robes d'Après-midi et de Soirée
Une belle collection de jolies robes pour l'après-midi et la soirée pour jeunes filles et dames. Fashionables tissus en Crêpe Georgette, couleurs en vogue et élégantes garnitures de dentelle de soie métallique. Nouvelles et hautes lignes de taille. Les couleurs sont pêche, jaune, maïs, vert, bleu, bois de rose, chair. Tailles 16 à 20. Valeur de $10.00. Prix de Pharand,

$6.95



ECHARPES POUR DAMES
Que ce soit pour vous-même ou pour l'offrir en cadeau, vous trouverez dans cette collection une écharpe qui répondra absolument à votre désir. En crêpe de Chine ou georgette unis, puis ornées au bas d'une charmante fleur peinte; ou en beau tricot de soie avec frange, dans une variété des plus nouvelles teintes unies ou de fantaisie . . . . . **$1.49 à $4.50**



Fleurs de Corsage
Rien de plus gracieux que ces fleurs imitant à s'y méprendre les diverses variétés aux mille couleurs scintillantes et au tendre velouté des feuilles naturelles.
Comme pressante invitation à nos clients, ceux qui viendront à nos comptoirs de fleurs ces jours-ci auront l'avantage de bénéficier de nos prix spéciaux. Les prix varient de
25c à $1.75

TRES SPECIAL!
BAS DE SOIE
"Mercury" et "Monarch"
1200 paires. Pour cadeaux. Onze nuances à la mode. En boîtes de Noël.
Soie riche, épaisse, unie. Parfaits pour cadeaux. Renforcis pour durer. Un détail important, ils sont entièrement façonnés. Toutes les pointures.
Très spécial **$2.00**

SACOCHES
Nouvelles sacoches. Une des plus précieuses occasions qui vous attendent pour le temps des fêtes, c'est bien sûrement notre offre très spéciale de sacoches nouvelles, en beau cuir ou suède. Ces charmants petits sacs à main sont à double compartiment et ils portent une très jolie doublure, miroir à l'intérieur. De
98c à $8.50

Visitez le Royaume des Jouets
(Au Deuxième Etage)
C'est là que vous verrez étalés tous les joujoux imaginables, les jeux les plus intéressants et les jouets mécaniques et autres pour garçonnets et fillettes.



OUVERT TOUS LES SOIRS JUSQU'A 10 HEURES

JOSAPHAT PHARAND
85-91, avenue Champlain, Hull
Vis-à-vis le Carré de l'Hôtel de Ville.

LE RADIO

Mardi, 20 décembre

RESEAU ROUGE—WEAF, WDEI, WGY, WFI, WRC, WTAM, WWJ, WCAE, WSAI, WGN, WOC, WCCO, KSD, WHO, WDAF, WOW, WHAS, WMC, WSM, WSB, KVOO, WFAA.
RESEAU BLEU—WJZ, WBZ, WBZA, KDKA, WBAL, KYW, WJR, WLW, WHAM, WHO, WOW, WDAF, KVOO, WHAS, WSM, WMC, WBT, WTMJ, WBAP, WSB, KRPC.
RESEAU COLUMBIA—WOR, WADC, WAIU, KOIL, WCAO, WEAN, WFBL, WGHP, WJAS, WRKC, WMAK, WMAQ

CHEMIN DE FER NATIONAL DU CANADA

CNRO 435 OTTAWA.
7.15—Demi-heure des enfants, Tante Bessie.
7.45—Rapport des marchés du ministère de l'Agriculture.
8.00—Orchestre de concert du Château-Laurier.
8.30—Causerie. A être annoncée.
8.45—Prog. d'artistes canadiens-français
CFCF 411 Montréal.
7.30—8.30
Orchestre de concert Rex Battle de l'hôtel Mont-Royal.
1.—Ouverture, Phedre . . . . . Massenet
2.—"Moonlight on the allster" . . Komzak
3.—Fantaisie, Parsifal . . . . . Wagner
4.—Solode piano, Rhapsodie . . C. Dohynani
M. Rex Battle
5.—Sélection "Robin Hood" . . DeKoven
6.—"Three Dances from the Bartered Bride" . . . . . Smetana
8.30—9.30
Heure de Musique International Fountain Pen.
9.30—10.30
Heure Wilder.
10.30—11.30
Orchestre de danse Jack Denny de l'hôtel Mont-Royal.
Silencieux ce soir après 7 h.
CFCF, CKLS, CNRO, KFUO, WAIU, WOI, WEMC, WHAZ, WOO, WRHM, WRVA, WSBT, WWNC, CFCA.

PROGRAMME SPECIAL

8.00
Réseau Bleu: Heure classique.
8.30
WEAO 283 Columbus. Quintet Néapolitain.
9.00
CNRA 322 Moncton. Chant: "The Cradle of Bethlehem".
10.00
Réseau Rouge: Partit de bridge.

DINERS-CONCERTS

6.00
WAIU 283 Columbus. Musique du diner.
WCAE 517 Pitts. William Penn.
WEAF 492 N.Y. Orch. Waldorf-Astoria.
WGHP 319 Détroit. Diner-concert.
WTAM 400 Cleveland. Théâtre State.
WWJ 375 Détroit. Musique du diner.
6.15
WIP 508 Phila. Musique du diner.
6.30
WBAL 285 Baltimore. Orch. du diner.
WGR 303 Buffalo. Musique du diner.
6.35
WENR 288 Chicago. Orch. Tip Top.
WMAQ 448 Chicago. Orgue, orchestre.
WNAC 461 Boston. Musique de danse.
WTMJ 294 Milwaukee. Musique du diner.
WWNC 297 Asheville, Vanderbilt.
6.45
WOC Davenport. Airs populaires.
7.15
WAMD 225 Mpls. Orchestre.
7.30
WBZ 333 Springfield. Hôtel Statler.
WGN 306 Chicago. Ensemble Drake.
WOO 508 Phila. Musique de danse.
WSB 476 Atlanta. Salon Biltmore.
WHO 535 Des Moines. Orch. Philbrack.

CONCERTS POPULAIRES

7.00
WEAF 492 N.Y. A être annoncé.
7.15
WWJ 353 Détroit. Comédiens.
7.20
WBZ 333 Springfield. Musique.
7.30
WBAL 285 Baltimore. Quatuor masculin.
WEAF 492 N.Y. Musicalités nationales.
WSUN 517 St. Petersburg. Programme.
WGY 380 Schenectady. Musicale: WPBL.
7.45
WIBO 306 Chicago. Chansons.
8.00
WADC 297 Akron. Concert.
WGHP 278 Détroit. Musique du mardi soir
WJAX 341 Jacksonville. Récital.
WNYC 535 N.Y. Chant.
WOC 375 Davenport. Studio.
WRNY 309 N.Y. Heure Edison.
8.30
WTMJ 294 Milwaukee. Concert.
Réseau Rouge: "Sealy Air Weavers".
WAMD 225 St-Paul. Musicale.
WCAU 261 Phila. Chanteurs.
WCSH 361 Portland. Théâtre Strand.
WEAO 283 Columbus. Quintet néapolitain
WEEI 448 Boston. Les Pèlerins.
WCBS 349 N.Y. Concert.
WHAS 322 Louisville. Concert.
WHB 341 Kansas City. Concert.
WHN 394 N.Y. Chant.
WMAK 545 Buffalo. Théâtre Buffalo.
WSAI 361 Cinci. Prog. Brunswick.
8.45
WLW 428 Cinci. Accordéon et baryton.
9.00
WBBM 389 Chicago. Récital d'artiste.
WBZ 333 Springfield. Concert.
WGHP 278 Détroit. Studio.
WHK 265 Cleveland. Concert.
WHT 306 Chicago. Musicale.
WSB 476 Atlanta. Prog. spécial.
WSEA 268 Norfolk. Prog. de studio.
9.30
WJJD 365 Chicago. Prog. d'enfants.
WHO-535 Des Moines. Musiciens populaires.
WTIC 535 Hartford. "Harmony Belles".
WTMJ 294 Milwaukee. Chant.
10.00
CKCL 357 Toronto. Soir Simpson.
WCAU 261 Phila. Chansons populaires.
WCFL 484 Chicago. Prog. populaire.
WHAM 280 Rochester. Prog. de studio.
WHT 416 Chicago. Votre heure.
WJAX 341 Jacksonville. Heure club de radio.
WJZ 454 N.Y. Les "Gamblers".
10.30
WDAF 370 Kansas City. Sérénade Folger
WENR 288 Chicago. Musique populaire.
WGN 416 Chicago. Violon.
WHN 394 N.Y. Vaudeville du Low.
WMC 517 Memphis. Cottan et Morpheus.
WOC 375 Davenport. Concert.
WSM 357 Nasville. Prog. populaire.
11.00
KDKA Pitts. Revue théâtrale.
WHAM 280 Rochester. Musique d'orgue sur demande.
WHN 394 N.Y. Orgue.
WJZ 454 N.Y. Musique populaire.
WTAM 400 Cleveland. Revue Allen.
11.20
WGN 416 Chicago. Musique populaire.
11.30
WAMD 225 St-Paul. Comédiens populaires
WSB 476 Atlanta. Concert.
12.00
WMC 517 Memphis. "Frolic du soir.
WPG 273 Atlantic City. Orgue.

CONCERTS CLASSIQUES

7.00
KDKA 316 Pitts. Concert de chant sacré.
7.30
WHK 265 Cleveland. Trio à cordes.
8.00
Réseau Bleu: Heure Stromberg Carlson.
CNRA 322 Moncton. Quatuor instrumental
WEAO 283 Columbus. Collège de Musique
WAMD 225 Mpls. Musique classique.
Capitol.
WEBH 366 Chicago. Quatuor d'instruments de cuivre Metropolitan.
WHAR 273 Atlantic City. Trio Seaside.
8.10
WBBR 256 N.Y. Orch. de studio.
8.15
WLW 428 Cinci Quintet Crosley.
WOR 422 Newark. Récital, aussi de WEAF.
WPG 273 Atlantic City. Concert du Bureau d'Education.
8.30
WDOD 244 Chattanooga. Prog. du studio.
WHO 535 Des Moines. Petite Symphonie.
WLS 345 Chicago. "Personnalités en musique.
9.00
Réseau Rouge: Artistes Eveready.
Réseau Bleu: Les "Continentals".
CNRA 322 Moncton. Chorale, "La Crèche de Bethléem".
WBAL 285 Baltimore. Ensemble.
WCBD 345 Zion. Club de Mandoline et de guitare.
WENR 288 Chicago. Heure classique.
WLW 428 Cinci. Orch. de concert.
WMAQ 448 Chicago. Prog. de Noël.
WPG 273 Atlantic City. Trio Hall Dual.
10.00
CNRA 322 Moncton. Orch. de concert.
WIP 349 Phila. Heure d'Etude.
10.30
WCCO 405 Mpls-St. Paul. Gilbert et Sullivan, récital.

Mercredi, 21 décembre

Silencieux ce soir après 7 h.
CFCF, CNRO, KFAU, KLDS, WAAT, WFI, WCBD, WEMC, WFAA, WGBS, WIP, WHAP, WHAZ, WJAX, WWNC, WOI.

PROGRAMME SPECIAL

8.00
WADC 297 Akron. Heure Heart to Home.
9.00
Réseau Bleu: Ruth Watson et fanfare de banjo.
9.30
Réseau Canadien: Opéra Léger. "Prince of Pilsen" de CNRO, CNRM, CNRQ. Ce concert est annoncé pour mercredi mais sera irradié jeudi.
WOS422 Jefferson City. Sweet Springs.
10.00
WKBW 217 Buffalo. Prog. de Noël.

DINERS—CONCERTS

5.30
WGY 380 Schenectady. Hôtel Van Curler.
6.00
WAIU 283 Columbus. Concert de diner.
WEAF 492 N.Y. Waldorf et WRC.
WGHP 319 Détroit. Diner-concert.
WIP 508 Phila. Orchestre.
WTAM 400 Cleveland. Orchestre.
WWJ 375 Détroit. Diner-concert.
6.30
WBAL 285 Baltimore. Orch. de diner.
WGR 303 Buffalo. Musique de diner.
WMCA 370 N.Y. Ernie Golden.
WTIC 535 Hartford. Trio de fanfare.
6.33
WNAC 461 Boston. Musique de danse.
6.45
WOC 375 Davenport. Airs populaires.
WHAM 278 Rochester. Musique du soir.
7.00
WBZ 333 Springfield. Bert Lowe.
WENR 288 Chicago. Orch. Tip Top.
WMAQ 448 Chicago. Orch. Chapman.
WTMJ 294 Milwaukee. Orgue.
7.15
WAMD 225 Mpls. Orchestre.
7.30
WGN 306 Chicago. Ensemble Drake.
WHO 535 Des Moines. Petite Symphonie

CONCERTS POPULAIRES

6.00
WSB 476 Atlanta. Prog. Columbia.
7.15
WWJ 353 Détroit. Recital.
7.30
Réseau Rouge: Van et Schenck, de WEAF et autres.
WBAL 285 Baltimore. Orgue.
8.00
Réseau Bleu: "Champion Sparkers".
WADC 297 Akron. Heure "Heart to Home".
WBZ 333 Springfield. Musique.
WDAF 370 Kansas City. Ik et Mike.
WHAM 280 Rochester. Fanfare Remington: WGY.
8.30
WEBH 366 Chicago. Quatuor d'instruments de cuivre.
WGHP 278 Détroit. Orgue.
WIP 349 Phila. Heure Fireside.
WNAC 461 Boston. Concert.
WNYC 526 N.Y. Chansons.
WOR 422 Newark. Prog de studio.
WSB 476 Atlanta. Prog. Sears Roebuck.
8.05
WRNY 309 N.Y. Quatuor masculin.
8.15
WCCO 405 Mpls-St. Paul. Philosophe amateur.
WEAO 283 Columbus. "The Honey Bee".
WHK 265 Cleveland. Orgue.
WOC 375 Davenport. Prog. de studio.
8.20
Réseau Rouge: "Sylvania Foresters".
Réseau Canadien: Musique populaire.
WHAS 322 Louisville. Concert.
WLS 345 Chicago. Pièces de Shakespeare
WMAK 545 Buffalo. Récital de violon.
WSUI 476 Iowa City. Musicale.
WTAG 546 Worcester. Musicale.
8.40
WAIU 283 Columbus. Chant.
9.00
WBBM 389 Chicago. Quatuor masculin.
WBT 258 Charlotte. Concert.
WHN 394 N.Y. Prince Joveddah.
WHK 265 Cleveland. "Cantate de Noël".
WJJD 365 Chicago. Les enfants de Moose chart.
WLS 345 Chicago. Heure All-State.
WSBT 238 South Bend. Prog. nouveautés.
WSOE 270 Milwaukee. Musicale.
WTMJ 294 Milwaukee. Fanfare.
WRVA 254 Richmond. Concert.
9.30
WGY 380 Schenectady. Prog. de studio.
WDOD 244 Chattanooga. Orgue.
WHN 394 N.Y. Chant.
WJJD 366 Chicago. Théâtre Tivoli.
WOS 361 Jefferson City. Chanteurs du fibilé.
WPG 273 Atlantic City. "Over the Hill and Far Away".
WTIC 535 Hartford. Piano populaire.
10.00
CKCL 356 Edmonton. Musicale.
CFCA 357 Toronto. Orgue.
Réseau Columbia: Heure Columbia.
WHAM 280 Rochester. Studio
WJZ 454 N.Y. Heure Breyer Sc[illegible]
WOKT 210 Rochester. Prog. spécial.
WBBM 389 Chicago. Théâtre Harding.
WDAF 370 Kansas City. Les "Cavaliers"
WENR 288 Chicago. Prog. populaire.
WGN 416 Chicago. Concert.
11.00
WCAU 237 Phila. Orgue.
WHN 394 N.Y. Orgue.
WIBO 306 Chicago. Théâtre Stage.
WMCA 370 N.Y. Chant.
11.30
WBBM 389 Chicago. "Potpourri" populaire.
11.40
WGN 416 Chicago. Prog. de chant.
11.45
12.30
WSB 476 Atlanta. Concert.
12.40
WCCO 405 Mpls St. Paul. Orgue.
1.00
WAMD 225 Mpls. Frolic populaire.
WEBH 366 Chicago. Revue.

CONCERTS CLASSIQUES

9.30
Réseau Canadien, CNRO, CNRM, CNRQ. "Prince of Pilsen". Ce concert sera irradié jeudi au lieu de mercredi.
10.00
WLS 345 Chicago. Cours Madrigal, musique
WPG 273 Atlantic City. Prog. d'artistes
WRHM 261 Mpls. Concert, demi-classique.
10.30
Réseau Rouge: Grand Opéra.
11.00
WJZ 454 N.Y. Musique.
WTMJ 294 Milwaukee. Orgue.
6.00
WBBR 265 N.Y. Concert.
7.00
WCSO 253 Springfield. Musique de Noël.
7.15
WSOE 270 Milwaukee. Orgue.
7.45
Réseau Canadien: Orch. du Château Laurier. Ce concert sera irradié jeudi et non mercredi.
WBAL 285 Baltimore. Trio WBAL.
WHB 341 Kansas City. Trio à cordes K. C.
8.50
Réseau Rouge: Récital "Aeolian".
9.00
Réseau Rouge: Norman Greez avec trio à cordes.
Réseau Columbia: Heure Kolster.
WDOD 244 Chattanooga. Fanfare à cordes
WENR 288 Chicago. Musique classique.
WLW 428 Cinci. Trio instrumental.
KNOX 265 Knoxville. Prog. classique.

SPORT

L'OUVERTURE DE L'ONT. H. A.

VARSITY ET MARLBORO INAUGURENT LA CAMPAGNE MERCREDI SOIR, A TORONTO.

La saison de l'Ontario Hockey Association commence demain soir à Toronto, alors que l'Université de Toronto rencontre le Marlboro, une équipe formée de plusieurs anciennes étoiles intercollégiales.

Les mêmes équipes clôtureront le concours, le 23 février.

LA CEDULE

Déc. 21—U. de T. à Marlboro.
Déc. 30—Marlboro à Peterboro.
Jan. 4—Kitchener à Preston.
Jan. 7—Peterboro à U. de T.
Jan. 9—U. de T. à Kitchener.
Jan 11—Kitchener à Marlboro.
Jan. 13—Preston à Peterboro.
Jan. 13—U. de T. à Kitchener.
Jan. 15—Kitchener à Peterboro.
Jan. 16—U. de T. à Preston.
Jan. 18—Preston à Marlboro.
Jan. 20—U. de T. à Peterboro.
Jan. 23—Preston à U. de T.
Jan. 25—Peterboro à Marlboro.
Jan. 27—Marlboro à Preston.
Jan. 30—Peterboro à Kitchener.
Jan. 31—Preston à U. de T.
Fév. 1—Kitchener à Marlboro.
Fév. 3—Kitchener à Preston.
Fév. 5—Peterboro à Preston.
Fév. 6—Marlboro à Kitchener.
Fév. 7—U. de T. à Peterboro.
Fév. 8—Preston à Marlboro.
Fév. 11—Marlboro à U. de T.
Fév. 13—Peterboro à Preston.
Fév. 15—Kitchener à U. de T.
Fév. 17—Kitchener à U. de T.
Fév. 20—Preston à Kitchener; Marlboro à Peterboro.
Fév. 22—Peterboro à Kitchener.
Fév. 23—Marlboro à U. de T.

LE DETAIL

La première et la deuxième équipe dans le classement final se rencontreront ensuite dans une série de deux parties pour le championnat du circuit.

LA SAISON DU SAINT-LAURENT

TROIS PARTIES SERONT JOUEES LE SOIR DE L'OUVERTURE.

Voici la cédule de la prochaine campagne dans la ligue du Saint-Laurent:

JANVIER

2—Prescott à Brinston.
Spencerville à Morrisburg.
Iroquois à Cardinal.
6—Brinston à Spencerville.
Morisburg à Iroquois.
Cardinal à Prescott.
11—Morrisburg à Cardinal.
Spencerville à Prescott.
Iroquois à Brinston.
16—Preston à Iroquois.
Cardinal à Spencerville.
Brinston à Morrisburg.
20—Spencerville à Iroquois.
Morrisburg à Preston.
Brinston à Cardinal.
25—Spencerville à Brinston.
Iroquois à Morrisburg.
Prescott à Cardinal.
30—Brinston à Prescott.
Morrisburg à Spencerville.
Cardinal à Iroquois.

FEVRIER

3—Cardinal à Morrisburg.
Prescott à Spencerville.
Brinston à Iroquois.
8—Iroquois à Prescott.
Spencerville à Cardinal.
Morrisburg à Brinston.
13—Iroquois à Spencerville.
Prescott à Morrisburg.
Cardinal à Brinston.

BLAU BATTU PAR RIVERS EN SIX RONDES

TORONTO, 20. — Phil Rivers, de Toronto, 134 3-4 livres, a battu Jean Blau, de Paris, 138 livres, dans une affaire de six rondes qui était la première préliminaire au combat Bélanger-Jarvis.

Bobby Booth, de Toronto, a mis Jackie Jones, de Hamilton, hors de combat au deuxième assaut d'une affaire préliminaire de six rondes. L'arbitre arrêta le match.

Victor Waintz, de Paris, a knocouté Bert Hillier, de Ste-Catherine, au cinquième assaut de la troisième préliminaire. Dans la finale, Tom Mitchell, de Toronto, a obtenu la décision sur Johnny Sacco, de Boston.

LE DERBY DE TIA JUANA AURA UNE VALEUR ÉLEVÉE

SOIXANTE-DEUX NOMINATIONS ONE ETE FAITES A LA GRANDE CLASSIQUE MEXICAINE.

Soixante-deux nominations ont été faites au Derby de Tia Juana, qui sera disputé à la piste du Mexique, le 4 mars prochain. Les inscriptions ont été faites lorsque les chevaux n'ont que deux ans.

Cette année le Derby aura une valeur d'environ $30,000 au vainqueur, tandis que la première fois qu'il a été disputé, il ne représentait qu'une bourse de $4,000.

Le Derby de Tia Juana est strictement réservé à la division de trois ans. La distance de cette classique sera d'un mille et un furlong.

Voici la liste des éleveurs qui y ont souscrit ainsi que les chevaux qu'ils ont inscrit:

Anderson, W. T.—Johnny Agee.
Allen, Marvin S.—El Costeno.
Allen, Marvin L.—Johnny Callahan.
Austin, A. L.—Sunny Saint.
Benjamin, J.—Buddha.
Burkhart, W. W.—Golden Connell, Bridger, Sweepesta.
Brown, H. E.—Little Broom.
Brown, H. D.—Shasta Nut, Shasta Land, Shasta Caln et Shasta Pope.
Chinn, H. T. — Hawes et Major Mallon.
Coe, W. R.—Gay Lothario.
Canyon Stable—Jack Dempsey, Dr Wilson, Frank G. Menke et Beowulf.
Drumheller, G.—Rag Bag.
Fair Acre Farm Stable—Referendum.
Greentree Stable.—Rosinante.
Headley, Hal Price — See Sag et Mimi.
Mme VIAU S'INSCRIT
Jadell Stable—Master David.
Lee, S. H.—Color Blind.
Leivme, R.—Edgewater.
Long, Baron—Judge Schilling, First Mission, Wirt G. Bowman et Tecate.
La Brea Stable—Mi Companero et Polta.
Madden, J. E.—Frar's Hope.
Meadowbrook Stable—Richfield.
McConnell et Walker—Mat Hunter et Vowed Vengeance.
McLean, E. B.—Moscow, Algoe et Timamaker.
Nevada Stock Farm—General Diskin, Jim.
Pantages, Alexander — Alexander Pantages.
Parker, J. M.—Nix.
Ripple, R. H.—U. Boss.
Steel, Mrs A. B.—Governor Seth et Red Dragon.
Timmerman, Doris P. — Outstanding.
Syufy, M. E.—Proctor Hug.
Seburn, B. C.—Pookmaak.
Sanola Stock Farm.—Serajevo et Coloerd Servant.
Viau, Mme Louise—Redcliffe, Tawrack, Pennant Queen, Bramstar et Inca.
Viking Stable—Lawley.
Watrous, F. L.—L'Elégante.
West, Mrs M. H.—Eddie Ahearn.
Whittier Park Stock Farm, Ltd—Somer's Gale.

LE RUGBY A ÉTÉ TRÈS FLORISSANT CETTE SAISON-CI

LES RECORDS D'ASSISTANCE ONT ETE ABAISSES AUX ETATS-UNIS. — DE GRANDS PROGRES AU CANADA.

Les chroniqueurs se lèvent pour faire remarquer que la récente saison de rugby aux Etats-Unis a été la plus florissante dans l'histoire du sport. Ils estiment, en effet, que près de 30,000,000 de spectateurs furent témoins des parties collégiales à travers le pays et que la recette touche les 50,000,000.

Si l'on considère la brièveté de la campagne, c'est un record que nul autre sport, amateur ou professionnel, ne peut atteindre. Et l'on n'hésite pas à prédire que le rugby jouira d'une plus grande popularité, l'an prochain.

La palme de la saison est décernée à la joute Notre-Dame et Californie Méridionale, qui attira 113,000 spectateurs à Soldiers' Field, Chicago. L'ancien record, de 110,000, avait été fait à la joute Armée-Marine, au même endroit, l'an dernier.

D'AUTRES CLASSIQUES

Voici d'autres joutes importantes qui ont attiré des foules considérables: Leyland Stanford vs Californie, au littoral du Pacifique, 90,000 personnes; Michigan vs Ohio State, et Michigan vs Marine, à Ann Harbor, 6,000 spectateurs chacune.

L'assistance globale au littoral du Pacifique a atteint les 1,800,000; celle de la conférence de l'Ouest a été de 1,615,000, soit une augmentation de plus d'un demi-million sur l'année précédente.

Dans l'Est, près de 3,000,000 de personnes ont assisté aux dix principales joutes. On a enregistré environ 75,000 spectateurs à chacune des cinq parties suivantes: Armée-Yale e. Princeton-Yale, à New-Haven; Armée-Notre-Dame, au stade Yankee; Penn.-Cornell, au parc Franklin; Armée-Marine, au parc Polo.

SUCCES AU CANADA

Quoique les joutes canadiennes ne soient pas venues près de ces chiffres, le rugby a fait d'immenses progrès au progrès et, dans l'Intercollégiale, les assistances dépassaient toujours les 13,000 spectateurs.

Quand nos clubs de ballon auront de plus vastes champs et des estrades plus spacieuses, des assistances de 25,000 ne seront pas impossibles.

Soirs, Hygiéniques, Nutritifs
Lait --- Beurre
Crème Glacée
Ottawa Dairy
Tél: Q. 1188

HULL

AUTRE SÉANCE DES ÉLÈVES DE N.-DAME

LES ECOLIERS DE QUATRIEME ET TROISIEME ANNEE RECOIVENT LEURS MENTIONS HIER APRES-MIDI EN PRESENCE DE LEURS PARENTS.

Les élèves les plus avancés du collège Notre-Dame, soit ceux de la cinquième à la neuvième année, ont donné une très jolie séance à la salle Notre-Dame, dimanche après-midi, à l'occasion de la proclamation de leurs notes et de leurs mentions, pour le premier trimestre d'étude. Le programme de la réunion était publié dans le journal d'hier. Plusieurs parents des écoliers étaient présents.

Hier après-midi, c'était au tour des élèves des classes inférieures, ceux de quatrième et troisième année, de donner une séance pour la même circonstance, et en présence également de leurs parents, dont un bon nombre étaient venus. Le but de ces distributions solennelles de notes est de stimuler les enfants, de créer chez eux de l'émulation, et de mettre les pères et mères au courant des progrès de leurs enfants.

Cette séance a été particulièrement bien réussie et les exécutants se sont distingués par leur diction, leur gesticulation aisée, leur façon habile de se tirer d'affaire. Le R. P. Bourassa, O. M. I., curé de Notre-Dame et président de la Commission scolaire, était présent, ainsi que le Frère Alfred, des Ecoles Chrétiennes, directeur du collège Notre-Dame, et des Frères de cette maison d'enseignement.

C'est l'intention des autorités de donner périodiquement de ces séances dans le but indiqué plus haut.

Le programme de celle d'hier après-midi était le suivant:

1—Ouverture: "La Raquette", chant
2—Notes et mentions — 3e An. C
3—Notes et mentions — 3e An. B
4—Débit: "Le Miracle du Petit Jésus . . . . . André Duguay
5—Notes et mentions — 3e An. A
6—Débit: "Le Sommeil des P. Enfants — Maurice Larocque.
7—Notes et mentions — 4e An. D
8—Chant: "Le Rêve de L'écolier" Ernest Latrémouille
9—Notes et mentions — 4e An. C
10—Débit: "Noël! Noël! — Léo Lanctôt
11—Notes et mentions — 4e An. B
12—Chant: "La Légende du petit navire — Groupe 4e An. B
13—Notes et mentions — 4e An. A
14—Rédactions — Lecture.
15—"Le Noël des deux orphelins", saynète.

L'AVARICE QU'IL FAUT PRECHER!

Le luxe, chancre du snobisme singeur, enchaîne notre essor économique, aussi est-ce pourquoi, sans relâche, depuis plus d'un an et demi, dans toute la presse de langue française du Québec, la Caisse Nationale d'Economie prêche l'épargne: cette intelligente avarice des surplus si nécessaire à notre progrès général.

Un congrès justificatif et significatif vient d'avoir lieu à Sainte-Anne de la Pocatière. Il y avait là, entourant S. G. Mgr Plante, plus de vingt curés venus de l'Islet, de Témiscouata et de Kamouraska. Notre clergé a voulu reprendre, incessamment, l'étude du problème de la désertion des campagnes et de l'exode des nôtres aux Etats-Unis. On se demande: Mais quelle est donc l'une des principales causes de ce navrant état de choses? Les congressistes répondent: Le luxe, le luxe dans le vêtement, le luxe dans le mode de vivre, le luxe partout!

Des avertissements tombent pourtant de haut, qui devraient également faire réfléchir. La voix du ministre fédéral des finances s'est fait entendre, lors de la dernière conférence interprovinciale à Ottawa "L'économie, a-t-il dit, doit être pratiquée, si l'on veut que le Canada soutienne sa réputation." L'A. C. J. C., qui étudie toujours et voit, a consacré son congrès fédéral de 1927 à l'épargne; elle vient même de demander à tous les citoyens du pays de faire du mois de février 1923 le mois de l'épargne.

Croisade opportune — urgente! Croisade de vie! Pas de milieu: ou prêcher, partout, l'avarice des surplus ou périr par le luxe ruineux et damneur. — Roger du VERNAY.

LE RAYON DES LIVRES DE HULL

Les oeuvres du Père Gillet, dominicain, relatives à divers sujets de morale, sont vivement appreciées et conquièrent un nombre de plus en plus grand de lecteurs. Ils sont particulièrement utiles aux predicateurs, aux éducateurs, aux jeunes gens. Leur lecture ne peut que renseigner profondément faire réfléchir sérieusement, déterminer à conseiller ou à suivre des directives grandement profitables.

Voici quelques-unes de ces oeuvres.

L'Education de la Conscience: la conscience et les faits de conscience — L'éducation objective de la conscience morale — L'éducation subjective de la conscience morale.

L'Education du Coeur: Les maladies du coeur — Les causes (de ces maladies) — Les remèdes.

L'Education du Caractère: L'Idéal et l'éducation du caractère — Les passions et le caractère — L'action et le caractère.

La Virilité Chrétienne: L'idéal chrétien et l'éducation chrétienne du caractère—L'action chrétienne et l'éducation du caractère. Action intérieure: les vertus.—L'action chrétienne et l'éducation du caractère (suite). Action extérieure: le culte et les oeuvres.

L'Eglise et la Famille: Population — Dépopulation — Repopulation.

Ces livres se vendent 75 sous au comptoir, 80 sous par la poste.

Les Harmonies Euchrastiques du même auteur. Essai théologique. Prix: 30 sous au comptoir, 33 sous par poste.

Idéal et Jeunesse d'Ame, du Père Noble, O.P.: Qu'est-ce que l'idéal? — Ceux qui n'ont pas assez d'idéal — Ceux qui ont trop d'idéal — Il faut vivre l'idéal — La jeunesse d'âme — Optimisme et jeunesse d'âme — Religion et jeunesse d'âme —Acquérir la jeunesse d'âme — Bienfaits de la jeunesse d'âme. Prix: 40 sous au comptoir, 43 sous par poste.

LIBRAIRIE DU DROIT
Hull, 4 Langevin.

OU VOUS PROCURER CES TIMBRES DE NOEL

Le dispensaire antituberculeux et de puériculture de Hull a mis en vente cette année, à l'exemple des dispensaires d'autres villes, des timbres de Noël afin de l'aider à poursuivre son oeuvre bienfaisante. Ce sont de jolis timbres dont on se sert pour mieux cacheter une lettre, orner un colis, à tout événement que l'on achète pour encourager l'organisation, par conséquent pour venir en aide aux pauvres malades. Ils ne se vendent qu'un sou chacun. On peut en acheter pour 5, 10, 25, 50 sous, $1.00 à son gré en s'adressant au bureau du "Droit", rue Langevin, Hull, qui a consenti à en prendre un dépôt afin d'accommoder les gens et d'être utile au dispensaire. A l'occasion de Noël et du Nouvel An, n'oubliez pas les malheureux, avec quelques sous on peut leur venir en aide.

A ROUYN

M. Jos. Fournier, de Hull, qui a fait des découvertes intéressantes dernièrement, est retourné à Rouyn pour une transaction très importante.

TRIPLE SUPREMATIE

Bien des villes sont fières de leur suprematie dans l'un quelconque des champs d'activité humaine. Les unes sont celebres par leur port de mer; d'autres par leurs immenses acieries, et ainsi de suite. Chicago, toutefois, est à la tête de trois des plus grandes industries du Continent — les chemins de fer, le grain et les conserves de viande.

C'est une ville très intéressante à visiter. La superbe organisation de sa vie commerciale et industrielle, sa fameuse Côte d'Or, ses magnifiques hôtels, ses grands théâtres attirent sans cesse des milliers de Canadiens. L'International Limited qui va de Montréal à Chicago par Toronto et Détroit est le train de choix des voyageurs d'expérience tandis que l'Inter-City Limited, entre Ottawa et Toronto, offre une route de plus pour Détroit et Chicago.

Détails complets auprès de tout agent du Canadien National.

COCHRANE

19 décembre 1027.

Les Canadiens français de la région nord de l'Ontario apprendront avec plaisir que M. P. Brunelle, voyageur de la Cie Massey, Harris, dirige maintenant l'hôtel Brunelle, connu auparavant sous le nom d'Hôtel Lamarche. M. Brunelle n'est pas un inconnu à Cochrane, puisqu'ancien de Moonbeam, nombre de touristes ont apprécié hautement le service qu'il offrait dans son établissement. Notre nouveau concitoyen se flatte de pouvoir recevoir ses amis de Moonbeam et de Cochrane en leur promettant une entière satisfaction. Encourageons les nôtres.

Employez le Savon et l'Onguent Cuticura pour guérir les Mains Endolories

L'ALMANACH DE L'ACTION SOCIALE CATHOLIQUE
1928
Le plus beau des almanachs canadiens.
Un superbe album littéraire illustré.
Prix: 50c l'unité; par poste, 60c; $4.80 la douz., port en plus
LE SECRETARIAT DES OEUVRES,
105, rue Ste-Anne, Québec.
S. V. P. — DONNEZ VOTRE COMMANDE DES MAINTENANT.

EN GARDE CONTRE TOUX ET RHUMES OPINIÂTRES

Les toux et les rhumes opiniâtres engendrent des troubles sérieux. Vous pouvez maintenant les enrayer avec la Crémulsion, émulsion de créosote agréable au goût. La Crémulsion est une nouvelle découverte médicinale qui produit double effet; en calmant et soulageant les membranes enflammées et en enrayant le développement des germes.

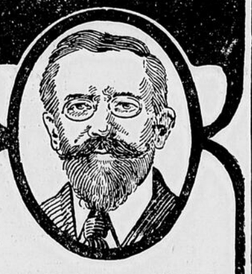
Les médecins qui font autorité conviennent que la créosote est l'un des meilleurs agents guérisseurs connus contre toux et rhumes opiniâtres et contre toute forme de maladie de la gorge. La Crémulsion contient, outre la créosote, d'autres éléments qui adoucissent et soulagent les membranes enflammées et font cesser l'irritation et l'inflammation, pendant que la créosote pénètre dans l'estomac, est absorbée par le sang, attaque le mal à sa source même et enraie le développement des germes.

La Crémulsion est garantie donner satisfaction dans le traitement des toux et rhumes opiniâtres, de l'asthme bronchial, de la bronchite et des autres formes de maladies, et elle est excellente comme reconstituant de l'organisme après les rhumes ou l'influenza. L'argent est remboursé si l'on ne réussit pas à se débarrasser de n'importe quel rhume ou toux après avoir suivi les directions. Demandez-la à votre pharmacien.

Crémulsion Co. Limited, Toronto Ont. 2RF

C. CAPLAN Limitée
OUVERT CE SOIR
ET TOUS LES AUTRES SOIRS JUSQU'A NOEL.
ETRENNES POUR TOUS!
133-137 Rue Rideau

AREX COMPOUND CONTRE LE RHUMATISME



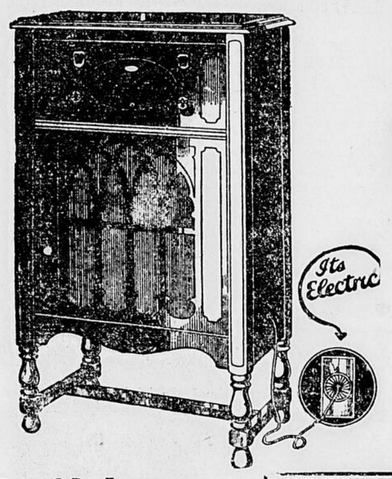
¶ Qu'y a-t-il de plus douloureux que les diverses formes du rhumatisme, la goutte, la sciatique, la névralgie, le lumbago?

¶ Infortunés qui demandez en grâce un prompt adoucissement de vos tourments, bonne nouvelle! L'illustre Dr Weil a inventé un remède, "AREX" qui soulage dès les premières doses. "AREX" réagit vite contre le rhumatisme et pour longtemps. C'est le remède idéal qui va tout de suite à la racine du mal. C'est un produit unique, une des belles découvertes de la science.

CHEZ TOUS LES PHARMACIENS — PRIX $1.00
The Arex Company, Levis, P.Q.

Radio sans Batteries

Le Royal Hastings
Modèle "B", avec amplificateurs Musicone dans le cabinet.
Prix complet,
$268.00



perfectionné par De Forest Crosley

Voici la
Plus Grande Valeur en Radio sans Batteries

Avec lampes à courant alternatif, de courant électrique de maison, pas de ronronnement, pas d'appareils accessoires, tonalité riche, douce et naturelle, d'un murmure jusqu'au son le plus fort, sans cris ennuyeux, sélectif, simple, commode, fascinant, ce modèle vous assure une satisfaction ABSOLUE dans le sanfilisme —et néanmoins c'est le modèle CONSOLE SANS BATTERIES AU PLUS BAS PRIX, avec haut-parleur dans le cabinet.

Pour Prouver Sa Valeur

Nous placerons ce poste récepteur dans votre maison sur un premier versement de seulement $10.00. Lisez les conditions de notre offre spéciale. Nous en ferons la démonstration dans votre foyer sans obligation de votre part.

Seulement
$10
à compte

Placeront ce splendide instrument de musique dans votre foyer.

Offre Spéciale de Dix Jours

Il n'y en a qu'une quantité limitée à ces conditions spéciales.

Agissez Maintenant

A. MARLEAU & CIE
101-A, rue Wellington, Hull **Téléphone: Sher. 5309-J**

CARNET MONDAIN

L'honorable M. P. J. Veniot est parti aujourd'hui, pour Bathurst, N.-B., où il passera le temps des fêtes, dans sa famille.

* * *

M. et madame Georges Gonthier passeront les fêtes de Noël à Montréal, les hôtes de l'hon. et de madame C. J. Doherty.

* * *

Madame Thibaudeau-Rinfret a reçu hier, à un déjeuner de douze couverts.

* * *

M. et madame Auguste Lemieux partent ce soir, pour New-York, d'où ils s'embarqueront jeudi prochain, à bord de l'"Araguaya" pour les Bermudes. Ils seront de retour à Ottawa, le 4 janvier.

* * *

Mademoiselle Madeleine Lemieux, du couvent du Sacré-Coeur, de Montréal, est arrivée en ville, pour les vacnaces de Noël, et partira ce soir pour Washington, où elle sera l'invitée de M. et madame G. D. Hicherson.

* * *

Le Dr et madame G. W. Parmelee, de Québec, annoncent les fiançailles de leur fille, Eleanore-Louise, à l'hon. M. John Hall-Kelly, de Québec et New-Carlisle. Le mariage sera célébré prochainement dans la plus grande intimité.

* * *

Mademoiselle Marguerite Gonthier est actuellement à Montréal l'invitée de l'hon. et de madame C. J. Doherty.

* * *

Lhon. Dr. J. H. King et madame King passeront les fêtes de Noël, à Atlantic City.

* * *

L'hon. M. et madame Charles Stewart ont reçu à un dîner de trente-quatre couverts, samedi, au "Country Club".

* * *

Mademoiselle Béatrice Belcourt est revenue ces jours dernier à bord du "Mélita", d'un voyage de quelques mois en Europe.

* * *

M. Panet Prendergast, de Montréal, passera les vacances de Noël et du Jour de l'An, chez ses parents, M. et madame J. O. Prendergast.

* * *

M. et madame L. Beaupré partiront jeudi pour Montréal, où ils séjourneront durant les fêtes de Noël et du Nouvel An.

* * *

M. et madame Dan McLachlin revaient samedi soir, au "Country Club", à un dîner de soixante convives.

* * *

M. et madame Eugène F. Marchand et leurs enfants, de Saint-Jérome, passeront le temps des fêtes à Ottawa, chez leurs parents.

* * *

Madame L. R. Avery est retournée à Montréal, après avoir passé quelque temps en notre Capitale, chez ses parents, M. et madame W. D. Bliss.

* * *

Madame A. A. LaRocque et madame Arthur Morgan, de Montréal, sont revenues ces jours derniers, à bord de la "France", d'un voyage en Europe.

* * *

Mademoiselle Marie Prendergast a reçu intimement au bridge et au thé dimanche et hier.

* * *

Mademoiselle Margaret Heenan, qui étudie à Loretto Abbey, Toronto, viendra passer les vacances de Noël et du 1er de l'An chez ses parents, l'hon. M. et madame Peter Heenan.

* * *

Madame H. A. K. Drury recevra à l'heure du thé le 6 janvier, en l'honneur de sa fille, mademoiselle Francis Drury.

* * *

Madame Paul-Emile Mercier, d'Outremont, Montréal, passera le temps des fêtes à Rimouski, chez ses parent, de Rimouski. Le mariage aura avec ses enfants.

* * *

On annonce les fiançailles, de mademoiselle Germaine Lessard, fille de M et madame Charles Lessard, de Québec, à M. Léonidas St-Laurent, fils de M. et madame Joseph St-Laurent, de Rimouski. L emariage aura lieu en janvier.

* * *

Un "shower" de variétés etait offert par un groupe d'amies, à madame Ensèbe Gauvreau, vendredi soir. Au cours de la veillée, il y eut chant, musique et partie de cartes. Les prix furent gagnés par Mesdames E. Mathieu, R. Beaudry, O. Guertin et G. G. Proulx. Les invitées étaient: Mesdames H. Thérien, R. Beaudry, A. Glendon, S. Proulx, L. Mathieu, E. Séguin, S. O'Neil, O. Guertin, N. Tessier, E. Guertin, H. Lemaire, A. Malherbe, L. Morin, E. Summer, N. Morin, W. Lebel, A. Soulière, M. Paquette, G. Proulx, E. Lajoie, L. A. Mondoux, A. Desjardins, J. Davies, J. J. De Blois, M. Cudron, A. Bergeron, C. Gauvreau, L. Lortie, P. J. Chartrand, M. McCloskey.

* * *

Madame Gordon Brown passera les fêtes de Noël à Montréal l'hôte de sa fille madame W. D. Chambers.

* * *

Avis: Toutes nouvelles concernant le Carnet Mondain, pourront se communiquer par téléphone, le soir, de 7 à 8 heures à R. 2151, ou par écrit à Case Postale 554, "Le Droit", Ottawa, Ont.

A 8 H. 15 CE...

Suite de la 1ère page

un compartiment voisin de celui des prisonniers, à quelques pas de distance, se trouvent probablement des vivres et de l'oxygène.

On ignore totalement si quelques-uns des 36 autres hommes qui ont coulé avec le sous-marin, sont vivants. Le dernier message reçu hier demandait s'il était possible d'introduire de l'oxygène et des vivres au moyen des tubes des torpilles. Les communications cessèrent ensuite et un plongeur fut grièvement blessé. On découvrit ensuite que la ligne de transmission d'air établie par le bateau Falcon ne fonctionnait pas aussi bien qu'on le désirait. Cette ligne aboutissait dans le compartiment des torpilles, et les hommes qui y sont renfermés parvinrent à faire comprendre que de l'eau au lieu de l'air s'introduisait quand ils ouvraient la valve. Le plongeur Michaels descendit au fond pour essayer d'établir d'autres communications, mais les fils s'enchevêtrèrent, et il ne réussit pas dans sa tâche. De plus, il était inconscient quand on le ramena à la surface. Le Falcon est retourné à Provincetown.

SYMPATHIE

WASHINGTON, 20.—Les gouvernements anglais, japonais, français et italien ont hier offert leur sympathie aux autorités du département de la marine.

UNE INVENTION

BRIDGEPORT, Connecticut, 20 (S. P. C.)—Simon Lake, inventeur d'un sous-marin à fond plat, a hier télégraphié aux autorités navales de Boston, pour leur soumettre des diagrammes et des plans, au moyen desquels il espère sauver les hommes retenus prisonniers dans le S-4. "La seule solution possible, dit M. Lake, est d'envoyer un plongeur qui pratiquerait une ouverture dans le fond du sous-marin submergé, afin de pouvoir introduire par là des casques et des appareils de scaphandriers. Ce plan pourrait être exécuté en peu de temps, à l'aide d'un équipement naval spécial et de plongeurs experts, assez tôt peut-être, pour sauver la vie aux membres de l'équipage du S-4.

DISCOURS...

(Suite de la 1ère.)

compagnie, peut-être aussi l'est-il dans les affaires de tout le pays. En sa qualité de ministre des finances, d'administrateur conjoint de cette firme qu'est le apys et qui compte une dizaine de millions d'actionnaires, il veut citer quelques chiffres afin de dissiper les accusations d'extravagance portées trop souvent contre le gouvernement. Il choisira de préférence les statistiques pour l'année dernière dont il a partagé, aux finances, les responsabilités avec M. Bennett.

L'année financière terminée le 31 mars dernier a produit un excellent bilan. Le pays a perçu, en chiffres ronds, 400 millions de dollars, dont 53 millions en paiement de service rendu au peuple, comme les postes, par exemple. En laissant ces services de côté, nous trouvons que le gouvernement a perçu en taxes $346,600,000, ou $34.66 par tête. Voici comment se répartissent ces revenus:

Douanes	$14.20
Droits d'accise	4.85
Taxes d'accise et de vente	10.56
Impôt du revenu et affaires	4.80
Divers	.25
Il exactement $34.66 dont la dépense a été répartie ainsi:	
Intérêt sur la dette	$12.96
Pensions	3.70
Subsides aux provinces	1.25
Perception des taxes	1.00
Surplus pour rachat de la dette	4.18

soit en tout $23.09. Enlevée de $34.66, cette somme laisse $11.57 qui reste au trésor fédéral pour l'administration ordinaire du pays, les travaux, etc. En d'autres termes, chaque citoyen a contribué dans l'administration fédérale dans la proportion d'un peu plus de 3 sous par jour. C'est avec ces trois sous par jour que tous les travaux ont été accomplis et que les placements publics ont été protégés, que le commerce extérieur a été maintenu et développé. Cela paie même le coût des élections générales et les frais sessionnels. Peut-on dire ensuite que le gouvernement est extravagant?

Les voyageurs sont intéressés dans la vente de leur marchandise. mais le pays est aussi intéressé à vendre les produits fabriqués au Canada. Pour cela il faut des marchés, les voyageurs demandent des marchés; le gouvernement les leur trouve par ses ententes commerciales avec les autres pays. Il obtient un si grand succès, dans cette voie, qu'à Genève même, à la Société des Nations on n'hésite pas à proclamer que le Canada est le second pays dans le monde au point de vue commercial.

Conservons donc cet avantage que nous avons acquis par nos efforts. En cela les voyageurs peuvent aider en ne livrant que des marchandises de qualité reconnue. Il est plus facile de conserver une clientèle satisfaite qu'une autre qui ne l'est pas.

L'hon. M. Robb termine en rappelant les paroles du président au sujet de la situation actuelle au Canada. Nous sommes vraiment dans une excellente condition économique. Les affaires sont bonnes. Il y a une bonne demande pour nos produits. Les temps sont encourageants. Je ne crois pas que nous soyons encore dans une période d'activité anormale précédent un crac. Notre pays est riche en ressources naturelles et il possède une population intelligence et à la vision large. Nous continuerons de nous développer, mais l'étendue de ce développement dépendra de l'honnêteté de notre but et de la justice que nous apportons dans nos transactions.

M. R.-B. BENNETT

Le chef conservateur lui succède. Il a quelques bons mots d'esprit à l'adresse de M. Robb en réponse à ceux que ce dernier lui avait décerné au début de son discours. Puis M. Bennett se dit heureux de prendre part à cette fête des voyageurs. Il remarque, parmi les convives, plusieurs figures qu'il a déjà rencontrées au vieil hôtel Alberta, à Calgary, sa ville adoptive. Si les voyageurs, dit-il ensuite, font beaucoup pour le pays, nous ne devons pas oublier que nous leur devons une grosse dette de reconnaissance, quand ce ne serait que l'amélioration dans les hôtels... Les voyageurs ont un grand devoir à accomplir, en plus de celui de vendre leurs marchandises. Ils sont en quelque sorte les ambassadeurs entre les grands extrêmes de notre pays, entre l'Est et l'Ouest. Il leur appartient de transporter d'une partie du pays dans l'autre les vrais sentiments d'unité qui nous animent tous.

Notre pays ne fait que de commencer à réaliser la grandeur de sa richesse et l'importance de sa mission dans le monde. Nous comprenons aujourd'hui toute la richesse de notre patrimoine. Nos ressources naturelles sont les plus vastes qui soient au monde. Nous possédons tout ce qu'il faut pour faire une grande et forte nation. Nous pouvons développer nos ressources, en tirer toute la richesse et donner du travail à nos ouvriers. Le monde a besoin de nos matières premières et le ministre des Finances avait raison de vous rappeler que le gouvernement fédéral cherche à faciliter l'ouvre du commerce international. Nous trouverons toujours ainsi d'excellents marchés. Mais il importe aussi de développer le commerce entre les provinces, de le faciliter le plus possible, comme l'ont fait les Etats-Unis qui, un temps, n'avaient que 8 pour cent de leur commerce engagé avec les pays extérieurs. Le gouvernement doit se rendre compte des besoins de chaque partie du pays et y satisfaire dans la plus grande mesure possible.

M. Bennett fait humoristiquement allusion à la méprise dont il a été l'objet sur le paquebot qui le ramenait d'Europe, puis il passe à un autre ordre d'idée. Il veut parler de l'unité nécessaire dans le pays. Nous avons un vaste pays, avec une petite population et de grands problèmes, dit-il. Déjà, avec cette population de dix millions d'habitants, nous avons plus fait, proportion gardée, que tout autre pays au monde pour le progrès et le bien-être de la masse. Nous pouvons à bon droit nous sentir orgueilleux de notre pays. Nous avons accompli de grandes choses malgré de grosses difficultés. Nous avons faciliter le commerce par la construction de voies de transport sur terre et sur mer. Cette année, nous avons produit pour une valeur totale de près de deux milliards de dollars et cependant, nous ne sommes qu'au début de notre expansion nationale. Cherchons à consolider notre commerce, à le développer, particulièrement au soin de l'empire. Faisons une natnon de dominions unis dans le commerce et l'industrie. Ce rêve a déjà été exprimé de voir le commerce interimpérial plus grand, plus important que celui des Etats-Unis. C'est un rêve, mais il peut fort bien se réaliser. Que ce soit donc la pensée de tous les voyageurs de commerce.

M. Bennett termine en parlant de la contribution que les voyageurs peuvent apporter au bien-être général. Mais il ajoute que chaque citoyen a le devoir de contribuer aussi à cette oeuvre nécessaire pour assurer la prospérité de tout le pays. Par nos efforts, faisons du Canada un pays dont nous serons toujours fiers et heureux d'habiter.

Les deux autres orateurs ont été MM. Cahan et Sauvé. Le premier a parlé avec éloquence et conviction du rôle que joue la province de Québec dans la Confédération canadienne et de la nécessité pour les autres de la bien comprendre, de la connaître afin de l'apprécier à sa juste valeur. Pour quiconque se donne la peine de venir étudier ici notre population, nos institutions, nos aspirations, il verra qu'il n'y a pas dans tout le Dominion, de province plus sincèrement et plus loyalement canadienne, respectueuse de son allégeance britannique, mais soucieuse de l'intérêt de tout le pays.

M. Arthur Sauvé s'est également dit heureux de prendre part au banquet des voyageurs. Il déclare que c'est peut-être la dernière fois qu'il leur adresse en sa qualité actuelle la parole, mais il leur demande de toujours le considérer comme l'un des leurs. M. Sauvé a parlé ensuite de diverses questions d'intérêt national et a terminé en demandant à tous les voyageurs d'unir leurs efforts pour contribuer à la prospérité du Canada.

Au cours de la soirée, un excellent programme musical a été exécuté par plusieurs artistes qui ont été très applaudis. Chaque convive a aussi emporté chez lui un souvenir du banquet sous forme d'un sac contenant de menus articles fournis par différentes maisons et accompagnés de leurs meilleurs voeux pour l'année qui s'annonce.

NOUVELLE EMISSION DE INT. PAPER CO.

A la suite de l'assemblée des directeurs de l'International Paper Company tenue ici hier après-midi, le président, M. A. R. Graustein, a déclaré qu'une émission de $10,000,000 de stock privilégié 7 pour cent supplémentaire serait faite d'ici une couple de jours.

M. Graustein a déclaré également que cette nouvelle émission était conforme à la décision prise récemment à New-York, et que les revenus seraient consacrés au remboursement du Trésor de la compagnie à la suite de la réalisation des projets de la compagnei au Canada.

CAUSES REMISES

Les causes de William G. E. Austin, 93 rue York, William Rafter, 155 rue Augusta, William Hill, 34 rue Murray, et Louis Courville, de Perkins Mills, accusés d'infractions à la loi des liqueurs du gouvernement d'Ontario, ont été remises au 27 décembre par son honneur le magistrat Charles Hopewell en correctionnelle ce matin. Les 4 accusés ont été arrêtés ensemble le 12 décembre par les détectives William H. Frost et John C. Johnson.

W. G. E. Austin et W. Rafter sont accusés de vente illégale de boisson en Ontario. W. Hill est accusé d'avoir eu en sa possession dans la province d'Ontario, de la boisson n'ayant pas été achetée aux endroits autorisés par la commission des liqueurs d'Ontario. L. Courville est accusé d'avoir bu de la boisson dans un endroit autre qu'une résidence.

M. W. G. E. Austin avait été mis en liberté provisoire moyennant un cautionnement de $200. Les 3 autres accusés, n'ayant pas d'argent, ont déjà passé une semaine en prison. M. Austin n'a pu se rendre en cour de police ce matin pour cause de maladie. Le détective Johnson, qui a porté l'accusation désire que ces 4 causes soient entendues simultanément, t a demandé un ajournement. Le magistrat Hopewell a cependant déclaré qu'il n'était pas juste que M. Austin soit en liberté sous caution, et que les 3 autres, accusés d'un délit semblable, soient retenus en prison, faute d'argent pour racheter leur liberté en attendant le procès. En considération aussi de la fête de Noël, le magistrat a libéré sur parole, jusqu'au 27 décembre, MM. Hill, Rafter et Courville. Les 3 accusés ont donné leur parole d'honneur d'être présents en cour de police à 10 heures, le jour fixé.

LES VACANCES DE NOËL COMMENCENT LE 22 DÉCEMBRE

LA PLUPART DES INSTITUTIONS D'ENSEIGNEMENT FERMENT LEURS PORTES LES 22 OU 23 DECEMBRE PROCHAINS. — LES DATES DE RENTREE VARIENT.

La gent étudiante d'Ottawa et de la région est en légitime liesse. La saison des vacances de Noël et du Premier de l'An approche et viendra récompenser quatre mois de durs labeurs sur les bancs de classe.

Les écoliers, savourant à l'avance les délices et la poésie des fêtes, sont impatients d'essaimer dans leurs foyers ou les attendent les joies de la famille. Les vacances de Noël sont une heureuse halte dans l'année d'études. C'est un repos mérité que se paye les étudiants studieux et une occasion de ravitaillement pour le travail qui reste à faire pendant la période scolaire.

Dans la plupart des institutions d'enseignement d'Ottawa, les vacances commencent le 22 ou le 23 décembre. Pour la reprise des cours en janvier, les dates varient beaucoup suivant les institutions.

ECOLES PRIMAIRES

Dans les écoles primaires sous la juridiction de la Commission des Ecoles Séparées, les cours se terminent le jeudi 22 décembre dans l'après-midi et la rentrée a lieu le 3 janvier 1928, à 9 heures le matin.

UNIVERSITE

A l'Université d'Ottawa, les classes ferment également le 22 décembre dans l'après-midi. La rentrée a lieu le 7 janvier.

ACADEMIE

A l'Académie de la Salle, dirigée par les Frères des Ecoles Chrétiennes, les cours finissent dans l'après-midi du vendredi, 23 décembre, et reprennent le 9 janvier pour tous les élèves.

COUVENT RIDEAU

Au couvent de la rue Rideau, dirigé par les RR. SS. Grises, les classes prennent fin le 22 janvier. La rentrée des pensionnaires se fait le soir du 9 janvier 1928 et les classes s'ouvrent le 10 à l'heure régulière.

CONGREGATION

Au couvent de la Congrégation, rue Gloucester, dirigé par les RR. SS. de la Congrégation, les vacances de Noël commencent le 22 décembre. Les classes rouvrent le matin du 9 janvier.

M. R. P. SPARKS A ETE ELU PRESIDENT

La réunion annuelle de l'Association des Agents d'asurance contre le feu, dans la ville d'Ottawa, a eu lieu hier soir à la suite d'un banquet au Laurentian Club. Les rapports annuels ont été lus et les officiers de la prochaine année ont été choisis. Le nouvel exécutif sera le suivant: R. R. Sparks, président; C. B. Villeneuve, premier vice-président; T. E. Clendinnen, deuxième vice-président; Allan Gill, Stuart Mulligan, J. D. Gardner, Cyril Currier, W. G. Stewart et J. Grant, conseillers; A. A. Crawley, secrétaire; George A. Welsh, vérificateur. Les rapports présentés par les officiers sortant de charge laissent voir les activités de l'année et démontrent que l'état financier de l'organisation est excellent. M. Cecil Bethune, président de l'Ontario Fire and Casualty Insurance Agent's Association, a présenté un rapport intéressant, traitant principalement des procédures de la convention anuuelle de l'association provinciale tenue, à Toronto, au mois d'octobre dernier. Alfred D. Stewart, président sortant de charge, occupait le fauteuil présidentiel.

NOUVELLE ÉMISSION DE $10,000,000 DE LA CIE C. I. PAPER

LA CIE CANADIAN INTERNATIONAL PAPER FERAIT UNE PAREILLE EMISSION D'ICI QUELQUES JOURS.

"Il est probable que la compagnie fasse une nouvelle émission d'obligations au montant de $10,000,000, en parts préférentielles à 7 pour cent, d'ici quelques jours" a déclaré A. R. Graustein, président de la Cie International Paper, à la clôture d'une assemblée des directeurs de la Cie Canadian International Paper tenue hier après-midi au Château Laurier.

"Vous pouvez voir, continue M. Graustein, que la Cie International Paper et ses subsidiaires, la Gatineau Power et la Cie Canadian International Paper, font tout en leur pouvoir pour amener des industries dans la Capitale du Canada. Je crois que le contrat récent en vertu duquel la Commission Hydro-Electrique d'Ontario s'est procuré de nous un nouveau montant d'énergie aidera puissamment à atteindre ce but."

ARRIVES HIER

M. Graustein et les directeurs de la Canadian International Paper sont arrivés à Ottawa hier à bord du C.P.R. Après le luncheon au Château Laurier, les visiteurs se sont rendus en auto à West Templeton et ont visité les moulins de la Gatineau. Hier soir ils ont été reçus à un dîner donné par le député Gordon C. Edwards au Country Club.

Aujourd'hui, le président et les directeurs ont fait la visite des moulins de Chelsea, de Farmers Rapids et de Paugan Falls. Ils partent cet après-midi pour Montréal et New-York.

Les assistants à l'assemblée d'hier étaient: A. R. Graustein, président; le brigadier général J. B. White, vice-président; Gordon C. Edwards, député; E. R. Wood, Toronto; Victor M. Drury, Montréal; T. A. Russell, Toronto; J. H. Fortier; F. N. Southam, Montréal, l'hon. sénateur Smeaton White, Montréal; N. C. Head, New-York; J. N. McCarthy; F. G. Simons, secrétaire de la Cie International Paper, New-York; R. Campbell, assistant-secrétaire, C. I. P.; on remarquait également F. A. Auffermann, secrétaire privé de M. Graustein, C. H. Duggan, de Montréal; le major John Brace, de la Cie Fraser Brace Engineering, J. Murray.

Faites Votre SAVON et économisez de l'argent!

Tout ce qu'il faut, c'est de la graisse de rebut et de la

LESSIVE FLOCONNEE GILLETT

Directions Complètes à l'Intérieur de Chaque Canistre

VOTRE EPICIER VEND CE PRODUIT!



OUTIMISME DANS LES PROVINCES MARITIMES

La Nouvelle-Ecosse et les provinces maritimes en général ont leur belle part dans les améliorations du commerce général du Dominion du Canada, et l'esprit qui anime les provinces de l'Atlantique est marqué au coin du meilleur optimisme. C'est l'impression qu'a rapportée de ces provinces le colonel Ralston, ministre de la défense nationale, revenu dans la capitale après trois semaines de séjour dans les maritimes. Le ministre reprenait son bureau hier.

Parlant particulièrement de sa province, la Nouvelle-Ecosse, l'hon. Ralston a dit qu'elle progressait également dans toutes les branches de ses activités, commerciales ou autres. La réduction apportée dans les taux de transport a suscité l'optimisme général. La Nouvelle-Ecosse réalise que les marchés du haut Canada sont plus à sa portée, et les provinces maritimes peuvent espérer avoir leur part des marchés des provinces centrales canadiennes.

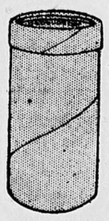
Pour votre dessert des fetes

"Christmas "Delight"

("Régal de Noël")



Notre offre spéciale pour les fêtes comporte une délicieuse brique aux couleurs de l'arc-en-ciel composee de deux couches extérieures de notre populaire salade aux bananes, et d'une couche extérieure de macarons et de fraises. Assurez-vous ce délicieux régal en le comandant immédiatement. Vendu en briques seulement.



La crème glacée non moulée vous sera livrée dans des contenants "sealright" bien étanches. On vide facilement ces contenants en les tenant quelques secondes sous un robinet d'eau froide. On enlève alors le couvercle et l'on presse le fond vers le haut de la boîte. On peut alors couper la crème glacée en tranches de l'épaisseur désirée.

Autres essences et autres formes

Portions individuelles.—La crème glacée "Producers" placée dans ces moules rendra plus attrayante votre table des fêtes. Paniers de fruits, Dindons, Canards, Lis, Roses et Père Noël. **Crème glacée de diverses essences livrée non moulée ou en briques.** Spéciale aux fruits, vanille, fraise, cerise, érable, napolitaine, chocolat, ananas, orange, eau d'orange glacée, un nouveau sorbet à l'ananas et un nouveau sorbet à l'orange.

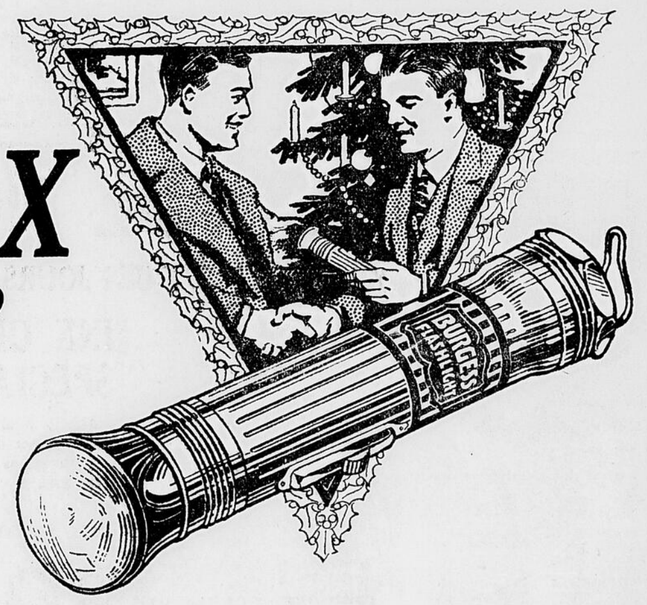
CREME GLACE PRODUCERS

Téléphone Queen 630

Meilleure que Jamais Auparavant

UN PRODUIT DE LABORATOIRE

"JOYEUX NOEL"



Souhaitez-le cet annee au presentant un

Projecteur Burgess

SI vous ne savez pas quoi lui donner, voici un conseil. Un Projecteur Burgess, commode, recommandable, durable, sera très apprécié et utile en bien des occasions. C'est un cadeau qui est toujours de bienvenu. Les bons marchands de partout les vendent.



BURGESS BATTERY COMPANY
CHUTES NIAGARA, ONT.

BURGESS

PROJECTEURS et BATTERIES

Dépositaires Grossistes pour l'Ontario Est et Nord

Service Supply Limited

224, RUE SPARKS — OTTAWA — Téléphones: Queen 469—Queen 470

Dépositaires des BATTERIES BURGESS

Welch & Johnston

INGENIEURS

474, Rue Bank. Téléphone: C. 143

EN VENTE CHEZ

STEWART & HOEY, Garage d'Ignition

Experts en Générateurs, Magnetos, Bobines, Démarrage des Moteurs et Systèmes de lumière pour tous les autos.

394, rue Bank, Ottawa, Ont. Téléphone: Queen 6073

L'ARRIVÉE DE LA "SURVIVANCE" À MONTRÉAL, HIER

LES CANADIENS-FRANÇAIS DE L'OUEST SONT REÇUS AVEC ENTHOUSIASME HIER DANS LA METROPOLE.

MONTREAL, 20 — Les trains spéciaux du Pacifique Canadien et du Canadien National portant les excursionnistes de la Survivance Française sont entrés à la gare Windsor et à la gare du Tunnel, à Montréal, vers 3 hres 30 hier après-midi. Une foule énorme de parents et d'amis s'étaient massés aux deux endroits pour saluer à leur arrivée dans la Métropole, les voyageurs de l'Ouest Canadiens. Des représentants des autorités municipales, des deux compagnies de chemins de fer, de la Société St-Jean-Baptiste, de La Sauvegarde, des Artisans Canadiens-Français et autres organisations s'étaient aussi rendus pour souhaiter officiellement la bienvenue à ceux qui viennent des lointaines prairies de l'Ouest pour passer les fêtes dans la vieille province de Québec. Parmi ces derniers, on remarquait M. R. L. Auger, vice-président général de la Société St-Jean-Baptiste, MM. J. O. Moquin et F. Payette, directeurs généraux de la même société, MM. L. A. Major et O. Ducharme, représentants de la Sauvegarde et plusieurs autres.

Les voyageurs de la Survivance au nombre d'environ 450 descendirent de leurs wagons aux accents vibrants du corps des clairons de l'Ecole Plessis. Après échange de poignées de mains et de paroles de bienvenue tout le monde se dirige vers la Basilique où S. G. Mgr Gauthier accueillit les excursionnistes au nom des autorités religieuses. On se rendit ensuite à l'Université de Montréal, puis à l'hôtel de ville, où le maire Martin souhaita la bienvenue aux visiteurs. A 8 hres du soir, un grand banquet offert par la ville réunit tous les membres de l'excursion à l'hôtel Viger.

Au nombre des excursionnistes qui descendirent du train du Pacifique Canadien à la gare Windsor, on remarquait M. Henri Lacerte, magistrat de Winnipeg et président de l'Association d'Education du Manitoba; M. Raymond Denis, président de l'Association Franco-Canadienne de la Saskatchewan; le R. P. L. J. Plourde, O. M. I., représentant de la "Liberté", de Winnipeg; Charles Marchand, le populaire folkloriste canadien-français; Mlle Jeanne Béliveau, nièce de Mgr Béliveau, archevêque de St-Boniface. Le train était sous la direction de M. P. E. Gingras, représentant spécial du Pacifique Canadien dans les provinces de l'Ouest.

Le voyage de Winnipeg à Montréal sur le convoi du Pacifique Canadien a été des plus agréables et tous les excursionnistes qui y ont pris passage se sont déclarés enchantés du service et des attentions dont ils ont été l'objet de la part du personnel de la compagnie. La présence du folkloriste Charles Marchand, sur le train ne contribua pas pour peu à mettre l'entrain parmi le groupe. Un piano avait été placé dans le wagon-restaurant de sorte que Marchand put faire entendre nos vieilles chansons du terroir dans quelques concerts improvisés qui furent fort appréciés. Un recueil de chansons canadiennes, préparé par les soins du service de publicité du Pacifique Canadien, avait été distribué à tous les voyageurs.

Ce matin, les excursionnistes de la Survivance Française, sont partis pour Shawinigan Falls, où ils passeront la journée. Ils se rendront ensuite à Québec, puis à Sherbrooke, d'où ils reviendront à Montréal dans la matinée du 23. Le retour dans l'Ouest se fera individuellement.

LE GROUPE D'EDMONTON

Le train spécial du Canadien National parti d'Edmonton, jeudi dernier, amena le plus fort groupe de Canadiens-Français qui aient jamais fait le voyage de la Survivance Française, soit 315 personnes. Sur ce nombre, l'Alberta est représentée par 135 voyageurs, la Saskatchewan par 139 voyageurs et le Manitoba par 39.

Le directeur du voyage est le Dr J. J. Petitclerc, représentant de l'A. C. F. A., M. Alphonse Brazeau, agent général, est en charge du convoi du Canadien National.

Parmi les personnages de marque venus de l'Ouest avec la Survivance, l'on remarque outre le Dr J. J. Petitclerc, MM. Raymond Denis, président de l'Association Franco-Canadienne de la Saskatchewan, le R. P. O. Allard, représentant le "Patriote", de l'Ouest, M. A. Hervieux, représentant "l'Union" d'Edmonton, M. J. Gouict, de Winnipeg, représentant la "Liberté", les RR. PP. Boyer, Piéau et A. Fortier, O. M. I., M. l'abbé Harmelin, colonisateur de la région de la Rivière-de-la-Paix, etc.

Le train spécial du Canadien National se compose de treize wagons en acier. Les voyageurs ont à leur disposition un wagon-restaurant, un wagon-observation radio et un wagon-récréation. Tous ces wagons sont décorés de banderolles et de rubans ce qui donne au train un air de fête. Tous les voyageurs sont enchantés de leur voyage et du service qu'ils reçoivent sur le Canadien National de la part des représentants de cette compagnie et particulièrement de MM. Brazeau et Jones.

VOYAGEURS DU C. N. R.

Voici la liste des voyageurs dans le train du Canadien National avec le nom de l'endroit d'où ils sont partis:

Gravelbourg, Sask.—M. et Mme J. H. Coutu, M. et Mme G. Piché, M. Jos. Forcier, M. N. Mercier, M. F. X. Tisseur, M. Léo Samoisette, M. Jos. Ross, Mme Jos. Ross, Mme Ross (Adèle) M. A. Piché, M. O. Charbonneau, Mme J. B. Larochelle, Mlle Rachel Larochelle, M. F. Ross, M. P. Ross, M. et Mme L. Corrcbourg.

Sedley, Sask.—M. et Mme J. M. Circe et bébé, M. D. Bigonesse, M. U. Bachard, M. A. Jacques, M. J. Gilbert.

Legal.—M. et Mme T. Beaudoin, Mlle C. Hébert, M. E. Laroque, M. et Mme Montpetit, Mme Chamberland, M. A. Rochon, M. J. B. Charrois, M. J. Emard, M. P. Létourneau, M. A. Garneau, M. A. Cassavant, M. et Mme A. Brisson, Mme A. Trudeau et sa famille.

Marcellin, Sask.—M. et Mme O. Bourgeault, M. Trottier, Mme L. Renaud et fils, Mme O. Desjardins et ses enfants.

Chauvin.—M. et Mme A. Côté, M. T. Leblanc, M. J. Laforest, M. E. Larouche, M. T. Côté, M. E. Faucher, Mlle A. Faucher, M. R. Faucher, M. et Mme H. Courchesne, M. Courchesne, M. H. Leboeuf, Palmer Sask.; M. W. Legault, Val Marie, Sask.; Mlle Laure Legault, Val Marie, Sask.; M. H. Larochelle, Gravelbourg, M. P. Larochelle, Gravelbourg; M. S. Méthot, Gravelbourg; M. et Mme A. Demers, Gravelbourg, M. et Mme O. Nadeau, Palmer, Sask., Mme A. Maisonneuve, Lebret, Sask.; Mlle B. Maisonneuve, Lebret, Sask.; M. et Mme Venne (6 enfants), Willow Bunch; M. D. Paradis, Willow Bunch; M. et Mme G. Bellemare, Willow Bunch, M. et Mme L. Durand, (2 enfants), M. F. Fradette, Radville; M. W. Beaulieu, Radville; M. M. Allard, Radville. M. L. Labelle, Radville; M. M. Boyer, Wilcox, Sask.

St-Paul des Métis.—M. C. Larue, M. et Mme Hyvvon et leur famille, M. H. Fraser, M. Létourneau, Mlle Létourneau, M. H. Dumaine, M. H. Drolet, M. et Mme O. Tessier et leur famille, Mme Dumaine et ses enfants, Mme C. Berlinguette, Mme Dr J. P. Gagnon, Mme J. Doucet, Mme J. Belzil, Mme J. A. Demers et ses enfants; Mme D. Bougie, M. et Mme Jos. Beaudin et leur famille, M. Julien Beaudin et sa famille, M. L. Gascon.

Dobben, Sask.— Mmes P. Briand, P. Pelletier, C. Charpentier, T. Lepage, R. Lurette, O. Pelletier.

Cold Lake.—M. et Mme J. Dery, M. et Mme N. Poirier, Mme W. Mitchell.

Morinville.—M. A. Brochu, M. et Mme E. Brisson, M. Jos. Bibault, Mlle B. Coupal.

Lamoureux.—M. et Mme A. Lamoureux, M. Goddard, M. Alp. Goddard, M. S. Goddard, M. A. Alain, M. E. Normandeau, M. E. C. Langlois, M. B. A. Rocceu, M. Jos. Madère.

Lafond.—M. E. Gouin.

St-Vincent.—J. Gratton, L. Girard.

Falher.— MM. D. Langlois, O. Gervais, Jos. Crazeau, A. Achez, B. Bijo et famille, E. Desrosiers, A. Biron, Arcand, M. Therrien, M. et Mme O. Servant et leur famille et Mme T. Mimeau.

Donnolly.—M. J. Pariseau, Mlle Pariseau, Mlles E. et R. Côté, M. F. Vézina, M. et Mme A. Garand.

Fabyan.—Mlle A. La Palme et M. Léo La Palme.

Brosseau.—M. et Mme J.-B. Vincent, Mme A. St-Hilaire, Mme J. Grenier et M. J. A. Boivin.

Wainright.—M. A. Leduc, M. et Mme T. Rajotte, M. A. Touchette, M. M. Desfossés.

Bonnyville. — M. A. Croteau et fils, M. W. Ouimet.

Val Soucy.—M. A. Robert et fils, M. E. P. Robert.

Edmonton. — Le Dr et Mme J. J. Petitclerc, M. J. Hervieux, M. E. Dagenais et enfants.

Collington.—M. A. R. Rochelot.

Grimshaw.—M. P. Lavallée.

Vimy—MM. A. Laurin et J. Nadeau.

Rivière de la Paix.—Mme S. Martineau et sa famille.

Girouxville.—M. A. Girouard.

Westlaw.—M. R. Provost.

Vonda.—M. A. Dionne.

Spirit River.—M. L. Pailleur.

Halirk.—M. et Mme J. Thibault, Mlle Thibault.

Beaumont.—M. J. Maisonneuve.

Domremy.—Mme A. Lavertue.

Heath.—M. A. Touchette, Mme A. Touchette.

St-Albert.—M. H. Lord; M. A. Lavoie, St-Boniface; M. et Mme O. Lavallée, St-Lazarre; M. O. Lavallée, St-Lazarre, Mme Geo. Simmons et enfants, St-Lazarre; M. et Mme Geo. Du Pont, St-Georges, Manitoba; Mme O. Therrien, Fort Garry, Man., M. Z. Lachance, St-Eustache; Mlle E Lachance, St-Eustache; M. W. Vadnais, St-Eustache; M. A. Gauvin, St-Eustache; M. O. Chevrefils, St-Georges; Mme O. Chevrefils, St-Georges; M. N. Cublet, St-Lucien; Mme R. Cublet, St-Lucien; Mlle C. Cublet, St-Lucien; Mlle G. H. Cublet, St-Lucien; M. Roger Goulet, St-Boniface; Mm P. Bouvier, St-Laurent; M. Jos. Lessard, Crafton N. Dakota; M. J. Gourde, Crafton N. Dakota; M. A. Picard, St-Eustache, Man.; Mme A. Picard, St-Eustache, Man.; M. H. Desmarais, St-Jean-Baptiste; Mme H. Desmarais, St-Jean-Baptiste; Mlle C. Desmarais, St-Jean-Baptiste; MM. N. Colette, J. Bissonnette, A. Sabourin, U. Duval, J. Carrol, J. Carroll et D. Colette, tous de St-Jean-Baptiste.

LOCHIEL

20 décembre 1927.

M. et Mme Henry Laviolette Kirk Hill, visitaient M. Alexandre Davidson, dimanche.

—Mlle Stella St-Denis, de Dalkerth, était l'hôte de Mlle Marie Lacroix, dernièrement.

—Mme J. W. McRae est à Osgood, au chevet de son père, dangereusement malade.

—M. et Mme Léo Lefebvre, M. et Mme George Théoret, de Fassifern, étaient à souper chez M. Walter Trottier, dimanche.

WARREN, ONT.

20 décembre 1927.

M. Alfred Stuart, époux d'Exilda Cayer, un des pionniers de cet endroit, converti au temps de son mariage, est décédé la semaine dernière après une longue maladie. Outre sa veuve il laisse deux filles Edna (Mme Lavallée) Rose (Mme A. Richer) et deux fils Albert et Wilfrid, et sa mère très âgée Mme Tait.

—On annonce pour le 22 courant à la salle Saint-Thomas, une séance par les élèves de notre école, sous la direction de Mlles Demers et Desormeaux, institutrices.

—M. Béchard, B.A., inspecteur d'école de Sturgeon Falls, était ici en visite officielle la semaine dernière.

—La Sainte-Cécile a été célébrée ici le 20 novembre par une séance très bien réussie, organisée par Mme Damase Roy.

—Dimanche le 4 courant eut lieu un mariage très intéressant, lorsque Mlle Perside Laframboise devenait l'épouse de M. Wilfrid Viau. La mariée, Enfant de Marie, vêtue et voilée de blanc, avait à ses côtés cinq demoiselles d'honneur aussi vêtues et voilées de blanc, Mlles Agnès Bertrand, présidente, Dorina Roy, Alma Roy, Annette Langlois et Evelyne Laporte. M. le curé Bruneau officiait au mariage, qui fut suivi de la bénédiction du Saint Sacrement.

—Le R. P. Roby, s.j., du collège Sacré-Coeur de Sudbury, chanta la messe ici hier, pendant que M. le curé Bruneau était à la desserte de Markstay. On annonce pour la semaine, lundi service du septième jour de M. Alf. Stuart, décédé la semaine dernière, mardi service anniversaire de feu M. Emerie Rochon, mercredi fête du saint patron de la paroisse, jeudi service anniversaire de feu M. Adolphe Langlois, vendredi messe pour M. Dent McCrea, fils de l'hon. Charles McCrea, ministre des mines, décédé à Toronto au commencement de ce mois. Cette messe est recommandée par M. Sam Boyce, chef de gare.

—Le choeur de chant est invité à chanter la messe du jour de Noël à Markstay.

Ici nous aurons la messe de minuit, et une messe à 9 heures.

HAWKESBURY, ONT.

20 DECEMBRE 1927

Est décédée à Hawkesbury, le 14 décembre, à la résidence de M. Frs Legault, son gendre, Marie Sénécal, à l'âge de 76 ans et trois mois, épouse en seconde noce de Charles Nuckle. Les funérailles ont eu lieu samedi le 17 décembre. M. la chanoine Gascon et curé de la paroisse officia au service. Les porteurs étaient: M. Frs Lagault, M. Ovila Dragon, M. Edras Legault, M. Jos Brazeau, M. Jos. Bazinet, M. Patrick Théoret. Mme Frs Legault, Mme Jos Brazeau.

Conduisait le deuil: ses enfants, Jean, William et Wilfrid Nuckle.

On remarquait parmi les assistants: M. et Mme Patrick Théoret, Mme Euclide Sénécal, M. et Mme Osias Théoret, M. Albert Dutour, M. Hector Théoret, de l'Isle Bizard, M. Emile Boileau, M. et Mme Hormidas Boileau, M. et Mme Aristide Boileau, M. Adrien Boileau, tous de Montréal, etc.

La famille reçut de nombreux témoignages de sympathies, bouquets spirituels et offrande de fleurs par ses enfants. La défunte laisse pour pleurer sa perte, deux filles: Mme Frs. (Léonie) Legault, de Hawkesbury, Mme Jos. (Alice) Brazeau, de Montréal, trois fils: William, Jean et Wilfrid, de Hawkesbury; une soeur, Mme Patrick Théoret, deux frères, Wilfrid et Charles Sénécal, de l'Isle Bizard.

TREADWELL

18 décembre 1927.

Notre dévoué pasteur, M. l'abbé A. Brosseau, allait à Rockland, récemment.

Mme Alexandre Drouin se rendait à Ottawa par affaires, cette semaine.

Il nous fait plaisir d'apprendre que Mme Adrien Fréchette ainsi que son fils Armand qui étaient retenus à leur chambre gravement malades, sont, à présent, en bonne voie de guérison. Nous leur souhaitons un prompt et plein rétablissement.

Mlle Célina Larivière, d'Ottawa, passe quelque temps en promenade chez sa soeur et son beau-frère, M. et Mme Hertel Duchesne.

Mme Frank Charbonneau se rendait à Ottawa, dernièrement.

M. et Mme Dieudonné Bourdon, ainsi que Mlles Aurore et Ubaldine Boileau, alièrent à Alfred, le 8 décembre, où ils rendirent visite à leurs parents et amis.

M. Camille Charbonneau, de Clarence Creek, est l'hôte de ses parents, M. et Mme Johnny Charbonneau.

Le 12 courant, plusieurs des nôtres assistèrent au euchre de Papineauville.

18 DECEMBRE 1927

L'IMMACULEE-CONCEPTION:—

Notre paroisse a célébré très dignement la belle fête de l'Immaculée-Conception.

A cette occasion nos autels avaient revêtu leurs plus belles parures.

Le choeur de chant exécuta avec succès la messe royale. Au commencement les jeunes filles chantèrent avec âme: "Oui je le crois Elle est Immaculée, à l'Offertoire: Salut O Vierge Immaculée et à la fin de la messe: "J'irai la voir un jour".

VERNER, ONT.

20 décembre 1927.

Mlle Flore Beaudry, institutrice à Warren, est venue passer quelques jours chez M. et Mme O. Jalbert.

Mlle Cécile Delcourt est de retour d'un voyage à Osséo.

M. S. Lafrenière, de Lavigne, était de passage ici, le 12.

M. B. Bonin, de Lavigne, visitait M. et Mme E. Beausoleil, la semaine dernière.

M. L. Dufresne, de North Bay, visitait des amis ici, le 18.

M. et Mme Eddie Beauchesne ont le plaisir de faire part à leurs parents et amis de la naissance d'un fils le 3 0novembre, baptisé sous les noms de Marie, Joseph, Henri, Jean. Parrain et marraine, M. et Mme Henri Beauchesne, oncle et tante de l'enfant.

M. et Mme Romuald Trépanier ont le plaisir de faire part à leurs parents et amis de la naissance d'un fils, baptisé le 11 décembre sous les noms de Joseph, Armand, aurèle. Parrain et marraine, M. et Mme Sigefroid Bouffard.

Le 8 décembre, à l'occasion de l'Immaculée Conception, notre jolie église avait revêtu ses parures liliales. Les Enfants de Marie firent les frais du chant. Nous avons eu le plaisir d'entendre le cantique "A nous deux Jésus", harmonisé par notre organiste, Mme Genest, qui s'est révélée artiste habile. Nos sincères félicitations. Les Enfants de Marie, sous la direction de leur présidente, Mlle Paule Robert, sont à organiser une partie de cartes pour le 28 décembre. Il y aura aussi un concert comprenant du chant de la musique, piano, violon et mandoline, et de la déclamation. Le programme est des plus attrayants et nos amis passeront une agréable soirée. Cordiale invitation à tous.

Notre patinoire est le lieu de rendez-vous des jeunes qui s'y amusent de ce temps-ci. On est à faire l'installation électrique et ce sera une des plus belles patinoires du Nouvel-Ontario. Notre club de hoquet rencontrera bientôt ses adversaires.... nous souhaitons que la victoire soit fidèle aux nôtres.

ST-VICTOR D'ALFRED

18 décembre 1927.

Lundi dernier, dans l'église de St-Victor d'Alfred a eu lieu le mariage de M. René Lalonde, fils de M. Jean-Baptiste Lalande, cultivateur, à Mlle Laurette Parisien, fille de M. Emmanuel Parisien, cultivateur. La bénédiction nuptiale a été donnée par M. le curé H. Laniel, qui célébra aussi la Sainte Messe. Comme M. Lalande était malade, M. Wilfrid Labrosse, oncle du marié, servait de témoin à celui-ci et M. Parisien à sa fille. LYa mariée était Enfant de Marie et les membres de cette congrégation chantèrent pendant la messe, des cantiques appropriés; l'orgue était tenu par Mlle Alita Parisien. Après la Sainte Messe les mariés, conduits par l'automobile de M. Donat Larocque, se rendirent avec leur suite, qui comprenait plus de dix automobiles, prendre le vin chez M. Parisien, père de la nouvelle épouse. A 9 heures, l'heureux couple partit en voyage de noces à Messina, E.-U. A leur retour, les mariés résideront dans le rang Ste-Catherine. Nombreux sont les cadeaux riches qu'ils ont reçu. Nos meilleurs voeux.

NOTRE DAME DU LAUS

18 DECEMBRE 1927

Le 7 décembre, au milieu d'un grand concours de parents et d'amis eurent lieu les funérailles d'Yvon Bastien, décédé le 5 à l'âge de 22 ans.

Il laisse pour pleurer sa perte son père et sa mère, M. et Mme Alfred Bastien; 3 frères, Adélard, Alfred et Léopold; 3 soeurs, Corinne, Florida et Jeanne. A la famille éprouvée, nous offrons l'expression de notre profonde sympathie.

Mlle H. St-Louis se remet graduellement d'une opération subie à la gorge à l'hôpital général d'Ottawa.

M. M. Duhaime, gérant de la Banque Provinciale de Masson, était avec nous dernièrement.

Votre auto demarre-t-il difficilement ces matins froids ?

C'est le bon temps de faire vérifier le taux de chargeage de votre Générateur afin de garder votre accumulateur en bon état.

Une rectification générale de tout l'Appareil d'Ignition peut vous épargner bien des ennuis l'hiver.



Le Nouveau Lubrifiant de Transmission d'Hiver

ALEMITE

Pour les grands froids il est incomparable. Eprouvé officiellement à Belleville, Ont., au Bureau des épreuves, contre la gelée au-dessous de zéro.

WELCH & JOHNSTON

INGENIEURS

474, Rue Bank. Téléphone: Car. 143

NOTRE CLUB DE NOEL

SERA FERMÉ DANS QUELQUES JOURS



UNE OFFRE SPECIALE

Nous avons 2 ou 3 machines comme celle que vous voyez dans la vignette. Ces phonographes ont été usagés pour démonstration dans les chambres de

PRIX DE VENTE

$69.00

$5 comptant

La livre à votre domicile.

12 Sélections de Musique Gratis avec la Machine

Ces phonographes sont finis noyer ou acajou

VENTE DE DISQUES VICTOR "RED SEAL"

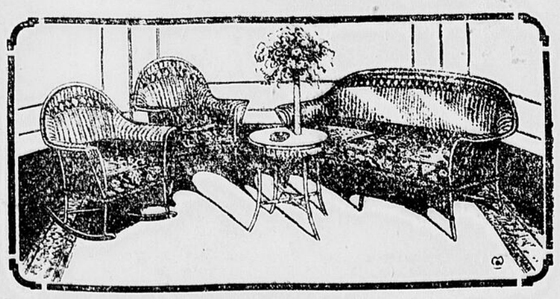
Entendez les artistes Caruso, McCormack, Galli-Curci Kreisler et beaucoup d'autres. Prix de vente, 99c chacun.

Voiturette à Thé



LE PRIX, $23.95

CET ATTRAYANT MOBILIER



LE PRIX DE 3 MORCEAUX $59.00 $5.00 comptant le livre.

20% Escompte cette semaine sur tous les meubles

FOURNIER L.G. LIMITED. OTTAWA'S HOUSE OF HOMES 114-116 RIDEAU St. — R 6000.

GRATIS **DINDE** *GRATIS*

POUR VOTRE

DINER DE NOEL



voilà l'offre de saison que nous offrons à nos amis qui achèteront une Laveuse Electrique "Connor".

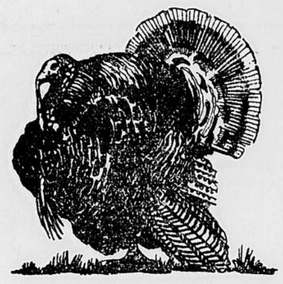
Durant cette semaine nous donnerons à titre absolument Gratis une bonne grosse Dinde préparée, aussi une généreuse quantité de décorations de table, pommes, oranges et noix.

OU

Un Service à Dîner

OU

4 Articles pour le Lavage



Venez de bonne heure choisir votre Dinde ou les Autres Primes

A Noel - - - donnez-lui une

Laveuse Electrique 'Connor'

7 modèles au choix, de $98.00 à $168.00

La Fameuse LAVEUSE ELECTRIQUE CONNOR est construite à Ottawa par des artisans d'Ottawa. Elle est garantie pour 12 ans. Les nombreuses caractéristiques exclusives de la "CONNOR" en ont fait depuis longtemps la laveuse par excellence. Il y a des centaines de clients très satisfaits des Laveuses Electriques "CONNOR", à Ottawa. Choisissez la "CONNOR" et vous ne le regretterez pas.

Aucun cadeau ne saurait plaire plus à l'épouse ou à la mère qu'une Laveuse Electrique "Connor", une véritable épargneuse d'ouvrage. C'est un cadeau qu'elle appréciera toute l'année durant, et plusieurs années durant — un cadeau qui montrera votre bon jugement.

Achetez-la maintenant et ayez une Dinde Gratis pour Noël

Un petit acompte livrera la "CONNOR" avec la Dinde gratis, etc., ou les autres primes, à temps pour Noël. Le solde payable à conditions faciles.

Ne MANQUEZ PAS de PROFITER de cette AUBAINE.

Currier-McKnight Co.

168, RUE BANK Téléphone: QUEEN 1420

FINANCE COMMERCE MARCHE

LES RENDEMENTS

Revue des rendements des valeurs industrielles et d'utilités publiques.

	Div.	Prix	Rend.
	taux	actuel	P.C.
Abitibi	$0	140	3.57
A. P. Grain priv.	7	97	7.22
Asbestos priv.	7	94½	7.41
Beigo C. P. priv.	7	110	6.36
Bell Telephone	8	157	5.10
Brazilian	6	221½	2.71
B. C. Fishing	$1.25	12½	10.00
Do priv.	7	77	9.09
Brompton	$2	55	3.64
Can. Bronze priv.	7	110	6.36
Can. Car priv.	7	92	7.61
Can. Cement priv.	6½	90	6.57
Can. Nor P. priv.	7	100	7.00
Can. Converters	7	106	6.60
Can. Cottons	8	140	5.71
Do priv.	6	104	5.77
C. G. E.	7	61	5.74
(Valeur au pair $50)			
Can. Ind. Alcohol	$1.28	38	3.37
Can. Loco priv.	7	75	9.33
C. Steam. S. priv.	6	91⅝	6.55
C. P. R.	10	215¼	4.65
Can. Salt	8	155	5.16
Dom. Glass	7	120	5.83
Do priv.	7	120	5.83
Dom. Textile	8	128	3.91
Do priv.	7	123½	5.67
Fam. Play priv.	8	102	7.84
Fraser Co. priv.	7	138⅝	5.06
Goodyear priv.	7	106	6.60
Chas Gurd	$2	90	2.22
Hollinger	26	17.10	7.65
(Valeur au pair $5)			
H. Smith priv.	8	116	6.90
Imperial Oil	$1	64	1.66
Imp. Tobacco	8	95¾	4.21
(Valeur au pair $5)			
Inter. Nickel	8	77½	2.58
(Valeur au pair $25)			
Inter. Paper priv.	7	100	6.42
Intera Util. "A"	$3.50	49	7.14
Jamaica PS priv.	7	105	6.66
Lake of Woods	12	173¾	6.90
Do priv.	7	120	5.84
Laur. Paper	6	112½	5.33
Laur. Power	7	146	4.79
Mackay	7	117	5.97
Massey H. priv.	7	109	6.42
Mont Cottons	6	115	5.22
Do priv.	7	123	5.69
Mont. Power	$2	90	2.22
Mont. Tram.	10	196	5.10
Nat. Brew.	$4	70	5.71
Do priv.	7	122	5.71
Ogilvie priv.	7	150	4.93
Ontario Steel	4	120	3.33
Do priv.	7	113	6.19
Ottawa Power	6	137	4.38
Ott. & H. P. priv.	7	97	7.23
Penmans-Dressey	$3	85	3.53
Do priv.	7	171	4.02
Pepsane	$4	97	4.12
Do priv.	6	102½	5.85
P. Alf. Pulp priv.	7	102½	6.83
Power Corp.	6	100	6.00
Price Bros.	4	70	5.33
Do priv.	6½	103¼	5.81
Shawinigan	$2	87½	2.29
Shaw. Williams	6	180	3.33
Do priv.	7	124	5.65
So. Can. P. priv.	6	104	5.77
St. Laur. W. priv.	7	102	6.86
Spanish River	7	139	5.04
Do priv.	7	150	4.67
Steel fo Canada	7	178	3.89
Do priv.	7	178	3.93
Tuckett Tobacco	4	95	4.21
Do priv.	7	119	5.69
Twin City	4	53	7.55
United S. priv.	6	105	5.71
Vieu priv.	7	85	8.24
Wabasso Cotton	$4	125	3.20
Walker Hiram	$2	65½	3.13
Wayagamack	$5	108½	4.16
West. Groc. priv.	7	77¾	9.00
Winn. Elec. priv.	7	109	6.45

LES EMISSIONS

Les maisons de banque ont à faire face à une situation nouvelle par suite de la demande très forte qui se manifeste chaque fois qu'une émission est offerte au public. Il y a une couple d'années, c'était tout un problème que d'amener les maisons de banque à souscrire une somme suffisante de stock avant son émission. Actuellement, il est impossible de se procurer assez de stock pour satisfaire la demande qui vient des diverses maisons de banque, avec ce résultat que, récemment, plusieurs émissions ont été lourdement sursouscrites, parfois jusqu'à dix fois, avant d'être offertes au public. Ce fait s'applique aussi à Toronto qu'à Montréal, et le problème est devenu si ardu que plusieurs des maisons qui lancent des émissions ont été dans l'opligation de refuser toutes les demandes pour leurs nouvelles émissions. D'après certains courtiers, une bonne partie des profits faits à la Bourse est placée dans ces émissions.

ASSEMBLEE ANNUELLE

L'assemblée annuelle et générale de la Banque de la Nouvelle Ecosse aura lieu le 25 janvier 1928, à 11 heures de l'avant-midi, à Halifax, Nouvelle-Ecosse.

Les actionnaires de la Canadian Canners se sont réunis cet après-midi à 2 heures à Hamilton, Ontario.

COURS DES CHANGES ENTRE BANQUES

Cours communiqué par la Banque Canadienne Nationale.

Fermeture du 19 déc., 1927.

Câble	Monnaie	New-York	Montréal
	Argent à New-York		4%
	New-York, dollar	15-128 pr.	
	Londres, livre, câble	4.88 7/8	
	Londres, livre chèque	4.85 5-16	
	Paris, franc	.039 11/16	
	Bruxelles, franc	.02 80 1/4	
	Bruxelles, belga	.140 1/4	
	Rome, lire	.05 43 1/2	
	Madrid, peseta	.1670	
	Bâle, franc	.193 3 1/2	
	Rotterdam, florin	.4049	
	Oslo, couronne	.2666	
	Copenhague, cou.	.2685	
	Stockholm, cou.	.2704	
	Berlin, reischmark	.23 91 1/2	
	Prague couronne	.0296	
	Athènes, drachme	.0134	
	Rio de Janeiro, milreis	.1195	
	Helsingfors, mark	.0252	
	Hongkong, dollar	.5059	
	Varsovie, zloty	.1125	
	Belgrade, dinar	.0176	
	Celcutte, roupie	.3675	
	Vienne, schilling	.14	

DIVIDENDES DECLARES

Spanish River Pulp and Paper Company, a déclaré un dividende de 1 3-4 pour cent sur les actions ordinaires et un dividende de 1 3-4 pour cent sur les actions de priorité, pour le trimestre finissant le 31 décembre, payables tous deux le 16 janvier, 1928, aux actionnaires enregistrés le 31 décembre, 1927.

Fraser Companies Limited, a déclaré un dividende de 1 3-4 pour cent pour le trimestre finissant le 31 décembre, payable le 2 janvier 1928, aux actionnaires enregistrés le 31 décembre 1927

Ogilvie Flour Mills a déclaré un dividende de $1.25 par actions sur les actions communes sans valeur au pair, pour le trimestre terminé le 30 novembre, payable le 3 janvier aux actionnaires enregistrés le 21 décembre, 1927.

Montreal Light, Heat and Power Consolidated, a declare un dividende de 50 sous par action, payable le 21 janvier, 1928, aux actionnaires enregistrés le 31 décembre, 1927.

Canadian Cottons Limited a déclaré un dividende de deux pour cent sur les actions ordinaires, et de 1½ pour cent sur les actions de priorité, payables, tous deux le 4 janvier, 1928, aux actionnaires enregistrés le 23 décembre, 1927.

NEW-YORK, 20 (par Greenshields and Company)—Western Power Corporation a déclaré le dividende régulier et trimestriel de $1.75 sur les actions de priorité 7 pour cent, payable le 16 janvier aux actionnaires enregistrés le 31 décembre.

Newmont a déclaré un dividende-action de 5 pour cent.

Abraham and Struss a déclaré le dividende régulier.

Vick Chemical a déclaré le dividende régulier.

Phila Rapid Transit a déclaré le dividende régulier et trimestriel de 2 pour cent sur les actions communes.

Cotham Hosiery a déclaré un extra dividende de 4 pour cent sur les actions communes et le dividende régulier et trimestriel de 62 sous 1-2 sur les actions communes.

LE MARCHE DES OEUFS

MONTREAL, 20. — Le fait saillant du marché des oeufs hier a été la faiblesse qui s'est développée tout à coup et les prix des oeufs frais ont baissé de 2 à 5 sous la douzaine; le fait est attribué aux arrivages plus nombreux des Etats-Unis et de la Colombie Anglaise. La demande pour les besoins de consommation immédiate a été bonne et on a réussi un bon volume d'affaires avec les extras de la Colombie Anglaise, de 65 à 67 sous; les premiers à 60 sous; les extras de poulettes, de 56 à 58 sous la douzaine. Par sympathie avec le marché des oeufs frais et parce que l'approvisionnement d'oeufs en entrepôt est plus considérable à l'heure actuelle que l'année dernière à pareille date, les prix des oeufs d'entrepôt ont baissé de 1 sou la douzaine, avec les extras, de 46 à 47 sous, les premiers à 42 sous et les ceconds à 37 sous la douzaine.

Les arrivages d'oeufs hier ont été de 662 caisses comparativement à 2,452 caisses au cours de la même journée de la semaine précédente et à 317 caisses au cours de la journée correspondante ed l'an dernier.

AU MARCHE LOCAL

Le marché local était plus animé que d'habitude: l'approche de Noël lui a donné un nouveau stimulus. Cependant, il n'avait pas beaucoup plus d'importance que ceux de la semaine dernière, mais les acheteurs étaient plus nombreux.

Le marché des viandes et des volailles accaparait toute l'attention. La froide température invite les gens à acheter leurs viandes au quartier et ainsi de s'approvisionner pour l'hiver.

Le marché des volailles était excessivement actif. La dinde se vendait de 40 à 45 sous la livre; l'oie de 25 à 27 sous; le poulet, de 28 à 30 sous et la poule aux environs de 25 sous la livre. Ces prix représentent la moyenne générale des ventes et ils ne tiennent pas compte des ventes particulières faites au-dessus ou au-dessous de la demande régulière.

Sur la rue York, à 11 heures, il y avait exactement 21 charges de foin et cela constituait l'un des plus gros marchés à foin de toute l'année; les cultivateurs demandaient de $19.00 à $14.00 la tonne. L'avoine se vendait comme d'habitude, de 70 à 75 sous le boisseau.

D'après l'inspecteur du marché, il y aura un très gros marché jeudi prochain, qui sera le dernier avant Noël. Ce matin, la demande pour les volailles était active et générale et on prévoit qu'elle sera encore plus agressive jeudi prochain.

LES VIANDES

Le porc lourd, de 8 à 10 sous; le porc léger de 11 à 12 sous 1-2 la liv.; l'agneau carcasse, de 18 à 20 sous; quartier d'avant, de 15 à 18 sous et le quartier d'arrière, de 20 à 25 sous; le boeuf, carcasse de 6 1-2 à 9 sous; es quartiers d'arrière, de 10 à 12 sous la livre; quartiers d'avant, de 3 à 7 sous; le veau, carcasse, de 12 à 15 sous; quartier d'avant, de 8 à 12 sous; quartier d'arrière, de 15 à 20 sous.

Les poulets, de $1.50 à 2.50 le couple. A la livre, le poulet se vendait 30 sous et la poule à 25 sous la livre. L'oeil, de $2.00 à $2.50; à la livre, de 25 à 27 sous. La dinde, de 40 à 45 sous la livre.

PRODUITS LAITIERS

Beurre, de 40 à 45 sous la livre; les oeufs frais, de 70 à 75c la douzaine; le miel, en rayons, 25 sous; en chaudières de 5 livres, 70 sous la chaudière.

LES LEGUMES

Les oignons rouges, de $1.75 à $2.00 le sac.

Les panais à 15 sous le gallon, et les pommes de terre aux environs de $1.50 à $1.85 le sac de 90 livres et de 15 à 20 sous le gallon. Les choux-fleurs, de 10 à 20 sous et aux environs de 90 sous à $1.50 la douzaine. La laitue, de 30 à 60 sous la douzaine; les carottes à 30 sous le gallon et de 55 à 75 sous le sac. Le céleri, 10 à 40 sous le paquet. Les betteraves à aux environs de 75 sous le sac; les navets à 3 pour 10 sous et 75 sous le sac. Les choux de 5 à 10 sous et de 40 à 65 sous la douzaine.

LES GRAINS

WINNIPEG, 19. — La fermeté du marché de Liverpool a donné un peu plus de force aux prix sur le marché local aujourd'hui et à la fermeture les gains variaient de 1-2 à 5-8 d'un sou. Cotes:

	Clôture	Ferm.
BLE		
Déc.	1.30½	1.31⅛
Mai	1.35⅝	1.36
Juil.	1.33¼	1.35¼
AVOINE		
Déc.	0.60	0.62⅛
Mai	0.63½	0.64⅜
Juil.	0.63⅛	0.63⅜
ORGE		
Déc.	0.82	0.83⅜
Mai	0.85½	0.86¼
Juil.	0. 5¼	0.85⅝
LIN		
Déc.	1.79½	1.80
Mai	1.87½	1.88¼
Juil.	1.89⅝	1.89⅝
SEIGLE		
Déc.	1.04⅝	1.04⅝
Mai	1.07⅝	1.08¾

Prix au comptant — BLE: 1 nord, $1.30; no 2 nord, $1.34 1-8; 3 nord, $1.23 1-8; no 4, $1.10 5-8; no 5, 97 1-8; no 6, 89 1-8; picotin, 82 1-8; sur voie, $1.36 5-8; résidus, $8.00 la tonne.

AVOINE—2 cw 62 1-2; 3 cw 59 1-8; ex 1 picotin, 59 1-2; no 1 picotin, 57 1-2; no 2 picotin, 55 1-2; rejetée, 52 1-2; sur voie, 62 1-2.

LIN—1 nwc $1.80; 2cw $1.76; 3cw $1.57; rejeté, $1.52; sur voie, $1.80.

ORGE—3 cw 83 5-8; 4 cw 80 5-8; rejetée, 79 5-8; picotin, 78 5-8; sur voie, 83 5-8.

SEIGLE—2 cw $1.04 5-8.

BEURRE ET FROMAGE

MONTREAL, 20. — Le marché local vient de commencer la semaine qui précède Noël avec une allure exceptionnellement vigoureuse, bien que le volume des transactions tende plutôt vers la baisse. L'intérêt du marché s'est concentré sur Brazilian, International Nickel et Laurentide. Tout comme samedi, Nickel a été la grande vedette de la journée d'hier, et les intérêts canadiens dans la compagnie augmentent chaque jour d'une façon très rapide. Egalement, sur le marché de New-York, l'activité de ce stock est frappante, de sorte que les deux plus grands marchés sur le continent sont extrêmement intéressés dans ce stock. Nickel a toujours eu des partisans nombreux, mais depuis un certain temps il s'est fait des achats considérables aux comptes d'intérêts importants, tant au Canada qu'aux Etats-Unis. Nombreux sont ceux qui sont convaincus que Nickel deviendra la proposition minière la plus riche au Canada. Au cours de la courte séance de deux heures de samedi dernier, Nickel a enregistré un virement de près de 13,000 actions, et a également touché un nouveau sommet à 76 1-4. Ce niveau a été répété hier, pendant la matinée, mais un peu plus tard il a réagi d'un point. Cette allure à la hausse de Nickel crée un intérêt extraordinaire, et on lui prédit des sommets encore plus élevés avant la fin de l'année. Cette prédiction vient de spéculateurs newyorkais très influents. Ceux des détenteurs de ce stock qui comptent déjà de jolis profits, n'osent pas les réaliser présentement de peur d'avoir à se repentir de n'avoir pas conservé leurs titres plus longtemps. Egalement, on en voit d'autres qui s'empressent de prendre leurs profits sous l'impression, à tort ou à raison, que Nickel est destiné à une réaction.

LE NIVEAU DU MARCHE

NEW-YORK, 20. — Voici les cotes moyennes des vingt titres représentatifs des groupes industriels et ferroviaires de la Bourse de New-York:

	20 Indust.	20 Ferrov.
Lundi	183.66	146.90
Samedi	183.11	147.70
Il y a une semaine	182.13	147.18
Il y a un an	148.11	128.66
Maximum, 1927	183.38	152.95
Minimum, 1927	141.23	125.58

Total des ventes: 2,878,000 parts.

POMMES DE TERRE

MONTREAL, 20. — Le marché des pommes de terre n'a pas changé hier; le ton général a été soutenu vu que les arrivages ont été moindres et que l'approvisionnement local a diminué. La demande a un caractère purement actif, avec les Montagnes Vertes de l'Ile du Prince-Edouard à $1.15 le sac de 90 livres; les pommes de terre blanches de l'Ile du Prince-Edouerd à $1.05 le sac de 90 livres; les Montagnes Vertes du Nouveau-Brunswick à $1.00 le sac et les pommes de terre du Québec à 95 sous le sac, prises au wagon, sur voie.

Les marchés à bestiaux

MONTREAL, 20. — Il y avait en vente ce matin sur les deux marchés locaux, 149 bêtes à cornes, 477 agneaux, 1,234 porcs et 363 veaux. Les bêtes à cornes comprenaient des animaux de conserve, de boucherie et quelques taureaux de bologne. Les taureaux se sont vendus de $4.00 à $5.25 et les animaux de conserve à $3.00; ceux de boucherie, jusqu'à $8.75.

Il y avait un peu moins de deux douzaines de bons veaux et ils se sont vendus de $11.00 à $13.00 selon la qualité. Les veaux d'herbage ont rapporté de $5.25 à $5.50.

Les porcs étaient sans changement. Les bouchers locaux payaient $8.85 et $8.90 sur une base uniforme et sur un marché jusqu'à $9.00 et $9.10. Les metteurs en conserve payaient $8.75 pour les lisses-épais, $9.75 pour les légers.

TORONTO, 20. — Arrivages de bêtes à cornes, 520. Cotes: bouvillons lourds, de $9.00 à $11.00; bouvillons de boucherie, bons, de $9.00 à $10.50; moyens, de $8.00 à $9.00; communs, de $7.25 à $8.00. Génisses de boucherie, bonnes, de $9.00 à $10.00; moyennes, de $8.00 à $9.00; communes, de $7.00 à $8.00. Vaches de boucherie, bonnes, de $6.50 à $7.75; moyennes, de $5.50 à $6.50; de conserve et de boucherie, de $3.00 à $4.50. Taureaux de boucherie, bons, de $6.50 à $7.50; moyens, de $5.50 à $6.50; bolognes, de $4.50 à $5.25. Animaux en pourcisage, bons, de $7.50 à $8.00; moyens, de $7.00 à $7.50.

Arrivages de veaux, 201. Cotes: bons, de $13.00 à $15.50; moyens et lourds, de $7.00 à $12.50; veaux d'herbage, de $5.50 à $6.50; vaches laitières, de choix, de $100.00 à $110.00; amouillantes de choix, de $110.00 à $120.00.

Arrivages de porcs, 1,028. Cotes: bacon de choix, $8.90; lisses-épais, $8.40; légers, $7.40; lourds, de $6.90 à $8.05; truies, de $4.90 à $5.90.

Arrivages de moutons, 107. Cotes: bons moutons légers, de $5.00 à $6.00; lourds et mâles, de $4.50 à $5.00; communs, de $2.00 à $4.00; bons agneaux femelles, de $11.50 à $12.00; mâles, de $8.50 à $9.00; moyens, de $10.50 à $11.25; communs, de $9.00 à $10.00.

LE MARCHE DES MINES

Cotes fournies par MOWAT & MacGILLIVRAY, 126, rue Sparks, Ottawa.

	OFF.	DEM.
OR		
Acadia	29⅛	30
Argonaut	32	33
Amulet	4.65	4.70
Beaver	31	32
Berry Hollinger	1.12	1.14
Baldwin	2½	3
Coniagum	5.10	5.56
Col. Kirkland	6½	6¾
Chamut Hughes	13¾	15
Carnau Mines	11	11½
Dome Mines	13.10	13.50
Duprat	11	11½
Goldale	34	35
Grover Daley	11½	12
Hollinger	17.60	17.75
Hill Top	19	21
Kirkland Lake	2.48	2.49
Kirkland Hunton		25½
Lake Shore	26.00	23.50
Laval Quebec	24	24½
McIntyre Porc.	23.25	26.30
Normaly Mines	23.75	23.80
Pioneer Mines	5.9	6.0
Premier Gold	2.34	2.38
Stadacona	20	20½
Touch Oakes	68½	70
Teck Hughes	10.50	10.60
Vipond	70	71½
Wright-Hargreaves	6.15	6.20
ARGENT		
Beaver	2.00	2.10
Capitol	17	19
Can. Lorraine	15	18¼
Castle Trethewey	78	80
Crown Reserve		63
Keeley	77	
La Rose	5½	6
Miniac Corp.	3.82	3.85
Nipissing		5.70
DIVERS		
Ajax	64½	65
Can. Manitoba	1.00	1.03
Hovey	1.44	1.45
Potterdal	20	21
Ribago	26	
Towagmac	3.80	3.85

A LA BOURSE DE MONTREAL

LES PRIX ETAIENT FERMES ET FORTS A L'OUVERTURE CE MATIN. — CHARLES GURDS EST LA VEDETTE ACTIVE. — BRAZILIAN EST FAIBLE.

MONTREAL, 20.—Les prix à l'ouverture de la Bourse locale ce matin ont été fermes. Plusieurs titres ont fait des gains nouveaux, particulièrement Brompton, International Nickel, Alberta Pacific Grain, Charles Gurds, Dominion Bridge et Shawinigan Power. Charles Gurds a continué son mouvement de hausse, ouvrant à 93, un gain de trois points sur la cote de fermeture d'hier. Les autres gains ont été fractionnels.

Canadian Bronze et Brazilian Traction ont baissé tous deux d'un demi point de 64 1-2 et 221 respectivement.

LE BLE A WINNIPEG

WINNIPEG, 20.—On cotait à l'ouverture:

Blé—Décembre à 1.30 5-8; mai, de 1.36 à 1.35 1-2; juillet, de 1.35 1-4 à 1.35.

Avoine—Décembre, sans changement à 63 1-2; mai, de 64 1-2 à 64; juillet, de 62 3-4 à 62 7-8.

Orge—Mai, de 86 1-4 à 86.

Lin—Mai, à 1.88.

Seigle—Pas coté.

EN INSPECTION

Passés hier en inspection 1,301 wagons de blé, dont 497 wagons étaient sous contrat, comparativement à 1,328 wagons au cours de la même journée de 1926. Il y avait aussi 42 wagons d'avoine, 78 wagons d'orge, 13 wagons de lin et 26 wagons de seigle contre un total de 220 wagons de gros grains au cours de la journée correspondante de l'an dernier.

LE CHANGE

NEW-YORK, 20.—Les changes étrangers ont été soutenus; taux de la demande, en sous: Angleterre 84.-87 3-16; France 3.93 1-2; Italie 5.42 1-2; Allemagne 23.89; le dollar canadien fait escompte de 1-8 d'un pour cent.

BOURSE DE PARIS

PARIS, 20 — Les prix ont été calmes à la Bourse aujourd'hui. Rentes 3 pour cent, 53 francs et 15 centimes; le change sur Londres, 124 francs et 2 centimes; emprunt 5 pour cent, 78 francs et 15 centimes; le dollar américain a été coté à 25 francs et 39 centimes ¾.

Sur le curb de Montréal

Cotes fournies par GEOFFRION & CIE, agents de change, 101, rue Notre-Dame-O., Montréal, 18, rue Elgin, Ottawa.

20 déc., 1927, 12.30 h. p. m.

VALEURS DIVERSES	HAUT	BAS
Attendu	14	13½
B. A. Oil	36¼	35¾
Brazilian priv.	1.3	183
Can. Brewing	37	36½
Can. Celanese	70	67
Can. Cement	33½	32¾
Can. Flow priv.	110	110
Can. Cement priv.	99	98½
Can. Malt	36	36
Carling	39	38⅞
Continent Oil	32½	31
Cosgrave	8½	8½
Dryden	32	31½
Eastern Dairies	54	54
Foreign P. Sec.	40	40
Hiram Walker	63	63
Imp. Oil	60	59½
Imp. Tobacco	9¾	9½
Internat. Petr.	37	37
Intern. Utilities "A"	49½	49½
Intern. Utilities "B"	9¾	9¾
Internat. Power	40	40
Nat. Steel Car	39½	39¼
Page Hersey	86	86
St. Lawrence P.	102	102
Seagram	25	25
United Secur.	64	64
British Col. Dev.	119	119
MINES		
Aston Mining	1.30	1.30
Coast Copper	20	16
Don Rouyn	18½	18
Harvie Mining	60	53
Noranda	24.00	23.75
Stadacona	20	20

FERMETURE DE LA BOURSE DE MONTREAL

Communiquée par GEOFFRION & CIE, agents de change, 101, rue Notre-Dame-O., Montréal, 18, rue Elgin, Ottawa.

20 déc., 1927, 12.30 h. p. m.

VALEURS	HAUT	BAS
Abitibi	140	139
Albert, Pac. G.	54	53
Alb. Pac. G. priv.	97	96
Asbestos priv.	221½	217½
Belgo priv.	109	109
Bell Telephone	157	156
Brazilian	221½	217½
B. C. Fishing	12½	12½
Brompton	56	55
Canada Bronze	64½	63
Can. Canners priv.	115	115
Canada Steamship	35	35
Canada Steam. priv.	91	91
Dominion Bridge	73½	72½
Dominion Glass	129	129
Do Lawrence Flour	39	39
Hollinger	17.50	17.50
Howard Smith	70	70
Industrial Alcohol	38	37⅞
Int. Nickel	78½	77¼
Lake of the Woods	173½	172
Power Corp.	73½	73¼
Laurentide Paper	113	112¼
Lyall	49	49
Mackay Companies	117	117
Massey-Harris	38½	38
Montreal Power	90	89
National Breweries	104	103½
Ottawa Power	136	136
Chas Gurd	93	93
Penmans	101	101
Price Bros	70	70
Quebec Power	84	83¼
Shawinigan	88	87
Smelters	262	261
Steel Co. of Canada	179	178
Toronto W. Corp.	75	74
Winnipeg Electric	96½	96¼
Wayagamack	112	108

FLUCTUATIONS DE LA MATINEE

Communiquées par GEOFFRION & CIE, agents de change, 101, rue Notre-Dame-O., Montréal, 18, rue Elgin, Ottawa.

BOURSE DE NEW-YORK

20 déc., 1927, 12.30 h. p. m.

VALEURS	HAUT	BAS
Atchison	195¼	193⅝
American Can Co	77¼	75½
Allied Chemical	153⅞	152¾
Am. & For. Power	30⅛	29½
Am. Tel. & Tel.	180	179
American Locomotive	108½	108
American Smelting	177¼	175⅝
Anaconda Copper	58⅞	57⅝
Baldwin Locomotive	253	251
Baltimore & Ohio	57⅝	57¼
Canadian Pacific	214⅞	213¼
Chrysler Corpn	61⅞	60¼
Coca-Cola	131	130
Continental Motor	11¼	11⅛
Congoleum	27⅝	27¼
Consolidated Gas	118⅞	117⅞
Dodge Bros	20⅞	20¼
Dupont	324	322
Fleischmann	67⅞	67½
General Asphalt	83	82
General Electric	133⅝	133¼
General Motors	135⅞	134
Hudson Motors	82⅜	80⅝
Hup. Motors	36	35½
Internat. Nickel	78¼	77½
Internat. Paper	74	73¾
Mack Trucks	108⅛	106
Marland Oil	36½	35⅞
Packard Motors	58	57¾
Pierce Arrow	15	14⅞
Phillips Petroleum	41⅞	41
Southern Dairies	28⅞	28⅝
Studebaker	61	59⅜
Remington Ran.	23⅝	23¼
Timk. Roller Bearing	135	132⅝
U. S. Ind. Alcohol	110½	109½
U. S. Steel	149¾	148
Westinghouse	90	89⅞
White Motors	37½	37¼
Willys-Motor	17½	17¼
Woolworth Co	194	192½
Southern Rails	146	145⅞
Granby Mining	43¼	42⅝
Kennecott Corp.	83⅞	83⅜
Freeport Texas	104	103⅝
Texas Gulf	78¾	77
United Carbide	149½	148
National Distillers	53½	52¼
Am. Water Works	60⅜	59¾
Gliddon Co	20⅞	20⅞
Howe Sound	44	43½
Radio Corpn	85½	83¼
Famous Players	111¼	109⅝
Pullman	83¾	83¼
Houston Oil	164	160
Int. Harvester	247½	246⅞
Ward Baking	27½	27

L'argent est à 4 pour cent.

Le franc est coté à 3.92½; le milreis à 11.95.

Les ventes jusqu'à 11 heures, 700,400; jusqu'à midi, 1,304,800.

INT. NICKEL

MONTREAL, 20. — Le commerce sur le marché du beurre est encore d'un caractère très limité. La demande est surtout pour les petits lots en vue des besoins immédiats, ce qui est très désappointant à cette époque de l'année. L'allure du marché a encore eu une tendance à la baisse par suite des approvisionnements considérables disponibles. Le beurre de crèmerie pasteurisé No 1 des Cantons de l'Est étaient cotés entre 36 et 36 1-2 cents la livre, ou une baisse de 1 cent par livre au cours de la semaine dernière.

Les arrivages de beurre, hier, ont été de 24 boîtes, comparativement à 56 pour le même jour de la semaine précédente, et à 1,192 pour le jour correspondant de l'an dernier.

Aucun changement important le marché du fromage. Le commerce a été très lent, et dans l'ensemble le marché a plutôt incliné vers la baisse. Les arrivages courants de fromage de l'Ouest No 1, blanc et de couleur, étaient cotés entre 19 et 19 1-2 cents la livre.

Les arrivages de fromage, hier, ont été de 11 meules, comparativement à 383 pour le même jour de la semaine précédente et à 208 pour le jour correspondant de l'an dernier.

LA FARINE

MONTREAL, 20 — Le marché est plus ferme.

Voici les prix cotés par la maison Elzébert Turgeon pour la farine et les engrais alimentaires.

Au baril, 2 sacs:

Première patente, Manitoba	$8.00
Deuxième patente, Manitoba	7.40
Forte à boulanger, le baril	7.20
Farine à pâtisserie	7.00
Farine d'avoine roulée, 90 livres	3.75
Farine d'avoine roulée, 80 livres,	3.40

HULL

GATINEAU SERA MUNICIPALITÉ INDÉPENDANTE

La population de Gatineau veut gouverner elle-même ses affaires municipales et veut rompre le lien avec Templeton Ouest. — Près de 150 hommes congédiés par la Fraser Brace. — La nouvelle commission scolaire sera bientôt incorporée.

VERS LE PROGRES

A une grande assemblée de citoyens, tenue dimanche dernier à Gatineau, pour discuter la formation d'une commission scolaire indépendante des autres municipalités environnantes, une seconde mesure de gouvernement municipal fut proposée à l'assistance nombreuse et reçut une approbation unanime.

Outre la formation d'une commission scolaire séparée il fut proposé que le lien qui existe actuellement entre Gatineau et Templeton-Ouest soit rompu et que le nouveau village qui a surgi avec l'établissement des usines de l'International, devienne lui-même une municipalité indépendante de Templeton-Ouest. Les citoyens sont très favorables au projet et ont promis leur entier concours pour en faciliter la réalisation.

Cette nouvelle municipalité ne comprendrait pas le territoire de l'International, communément appelé le camp des travailleurs. Elle serait formée de tout le terrain de l'International à l'extérieur du camp sur lequel il y a actuellement environ 150 maisons. Ce changement réduirait la population de Templeton-Ouest de 250.

L'assemblée, tenue dans une des salles de l'International, fut sous la présidence de M. Marcil Philippe et M. Edouard Boisvenu agissant comme secrétaire. MM. M. Philippe et J. Côté furent nommés pour solliciter un aviseur légal sur la formation d'une municipalité dans Gatineau même, indépendante de Templeton-Ouest.

La compagnie de construction Fraser Brace vient de congédier environ 150 hommes qui travaillaient depuis quelque temps à construire la nouvelle manufacture. Cette nouvelle manufacture de papier-carton est pratiquement terminée quant à l'édifice même et on commencera cette semaine à y installer les machines. Quelques-uns des hommes congédiés par la Fraser Brace ont été repris par l'International et sont assignés à certains travaux à l'intérieur des usines.

Au cours de l'été il y a eu 25 nouvelles maisons de construites sur le plan de l'International. Quinze de ces maisons furent vendues à des ouvriers. Ces maisons ne sont pas suffisantes pour répondre à la demande et dès le printemps prochain on en fera construire cinquante autres.

Lionel Lebeuf, de Gatineau, fils de M. Athalma Lebeuf, est parti pour aller rejoindre son père à Québec. Il passera quelques jours à Batiscan et aux Trois-Rivières.

CONSULTATIONS À L'ÉCOLE CARRIÈRE

Les consultations pour les nourrissons à St-Rédempteur auront lieu à partir de demain dans le sous-sol de l'école Carrière.

25 AMATEURS DE RADIO SONT PRIS EN DEFAUT

DES BREFS DE COMPARUTION LEUR SONT REMIS POUR AVOIR NEGLIGE DE SE PROCURER UN PERMIS DU GOUVERNEMENT.

Vingt-cinq brefs de comparution ont été émis ce matin contre des propriétaires de Radio dans Hull qui ont négligé de se procurer une license au département de la Marine et des Pêcheries.

Le règlement concernant le Radio au Canada demande que toute personne qui en est propriétaire, paye annuellement au gouvernement fédéral un dollar pour permis. Ceux qui sont pris

Quand vous avez quelque chose à vendre c'est vite connu et vite fait si vous recourez à l'intermédiaire des

PETITES ANNONCES DU "DROIT". *ESSAYEZ AUJOURD'HUI*

TARIF DES ANNONCES CLASSIFIEES

1—Evénements français, naissances, décès, services anniversaires In memoriam, remerciements, offrandes de fleurs, assemblées, nomenclatures—COMPTANT (maximum 60 mots)
1ère insertion . . . . . 75 sous
Insertions subséquentes . 50 sous
Chaque mot additionnel . 01 sou
2—A louer, à vendre, emplois demandés, serviteurs demandés, cartes professionnelles, cartes d'affaires, etc., 6 mots à la ligne.
COMPTANT
1 insertion, minimum ..... 22 sous
2 insertions, la ligne ..... 30 sous
6 insertions, la ligne ..... 54 sous
1 insertion, minimum ..... 44 sous
2 insertions, la ligne ..... 60 sous
6 insertions, la ligne 1.08
Escompte de 25% pour paiement dans les 10 jours.
3—AVIS—Annonces légales et tout autre avis en caractère six points, les annonces du gouvernement et des municipalités exceptées, la ligne agate, 15 sous
4—Titres supplémentaires—Titres d'une ligne en caractère comme les annonces classifiées ordinaires, l'insertion 20 sous.

REGLEMENTS

1—Pour calculer le prix de toute annonce classées, il faut compter 6 mots à la ligne, les initiales, les abbréviations, les signes ($, c, %, &, X, etc.) les mots composés et les groupes de cinq chiffres ou moins comme autant de mots; les chiffres suivis de lettres (1ère) comme des mots entiers. Quand il faut se servir d'une case, compter 4 mots.
2—Lorsque le client exige que les réponses à sa case lui soient adressées il faut ajouter 10 sous pour frais de poste.
3—Pas de commande "Jusqu'à nouvel ordre". Il faut traiter les annonces commandées pour plusieurs insertions à intervalles comme des annonces nouvelles pour chacune des insertions.
5—Pas de commandes pour moins de deux lignes.
5—Les annonces classées sont payables comptant. Cependant les annonces de clients dont le nom est inscrit dans l'almanach de la ville ou l'index du téléphone seront acceptées pourvu que la commande soit donnée avant 10 h., a. m.
6—La copie des annonces de naissance, de fiançailles, de mariage et de décès, doit être signée d'un nom responsable.
7—Les clients qui renouvellent par téléphone une annonce classée pour laquelle ils ont déjà payé comptant ont droit au tarif comptant s'ils paient dans les 10 jours.

7 In Memoriam

CHARRON—A la douce mémoire de William Charron, photographe, décédé le 20 décembre 1924. Ses enfants. 7-292

13 Perdu-Trouvé

BOURSE en tapisserie contenant des verres, mardi soir. Retourner casier 50, "Le Droit". 1172-13-292
GANTS de laine neufs, ramassés au magasin de "15c", rue Rideau. Retourner à casier 51, "Le Droit". 1173-13-292

15 Servantes demandées

SERVANTE générale immédiatement. Bons gages. S'adresser 64 Marlborough. 2266-15-295
SERVANTE générale immédiatement. Bons gages. S'adresser 64 Marlborough, Tél. R. 6415 2266-15-296
SERVANTE demandée. 750 Echo Drive l'après-midi ou le soir. 2267-15-297

16 Femmes, filles demandées

FILLE de chambre expérimentée. S'adresser Hôtel Commercial, 73 York. 1164-16-294

17a Agents demandés

VOULEZ-VOUS FAIRE de $40.00 à $75.00 par semaine tout en établissant votre propre commerce? Assurez-vous la grande ligne Watkins pour détailler dans votre localité ou comté. Plus de 175 produits en demande dans toutes les familles. Détails fournis sans aucune obligation: THE J. R. WATKINS COMPANY, DEPT. 16, 379 Craig Ouest, Montréal, Qué. 17a-275

21 A louer

LOGIS, 2 appartements, $10.00 par mois, propre, plancher bois franc, 26 Cobourg, R. 5819M. 1161-21-296

91 Avis

A partir de cette date, le 19 décembre, 1927, je ne serai responsable d'aucune dette contractée en mon nom par qui ce soit. (Signé) M. NARCISSE DECARIE, 36 Amherst. 558-A-91-295

25 A vendre

AUBAINES en phonographes, $10 et plus, tous en excellente condition, garantis; aussi modèle Console neuf, comportant disques. No 83. Conditions de paiement, C. W. Lindsay, Limited, 189 Sparks. 2261-25-296
PHONOGRAPHE cabinet $55 avec disques. Paiements faciles. John Raper Piano Co., 179 Sparks. 2245-25-292
GROSSE FOURNAISE à charbon, moteur électrique, 32 Sherwood. Occasion exceptionnelle. 2242-25-292
VENTE DE PIANO. Escompte de 10% sur tous pianos achetés durant cette semaine. Examens sollicités. Orme Ltd., 175 Sparks. 2263-25-296
$495. Nouveau piano automatique Bay, acajou, 88 touches, toutes les plus récentes améliorations. Aubaine incomparable. Conditions: $25 comptant, $10 par mois. C. W. Lindsay, Limited, 189 Sparks. 2262-25-296
PASSEZ chez John Raper Piano Co., succursale Pointe Gatineau. Aubaines en pianos, phonographes. 2241-5-292
POELE électrique Moffat, 4 ronds, avec chaufferette et accessoires. S'adresser Tél. R. 1778. 1774-25-294
GROSSE FOURNAISE à charbon, moteur électrique, 32 Sherwood. Occasion exceptionnelle. 2258-25-295
PIANOS Steinway, Heintzman & Co., Lindsay et Bay, Panatropes Brunswick et Radios Westinghouse sans batteries. C. W. Lindsay, Limited, 189 Sparks. 2260-25-296
BON DE $100 sur piano et bon de $50 sur Victrola. Vendre les deux pour $25. Gros poêle à gaz. Pardessus de dame et de monsieur; carrosse en osier, chariot d'enfant, chaises. Appeler Q. 2132W entre 7 et 9 h. p. m. ou 138 O'Connor. 1160-25-291
ROBE de crêpe georgette, garnie de soie écossaise, 121 St-Laurent, Hull. 559A-25-293
UN PIANO CHEZ VOUS: $15 comptant, $6 par mois. John Paper Piano Co., Ltd., 179 Sparks. Aussi succursale à la Pte Gatineau. 2240-25-292
$119.50 achètent un Orthophonic et 6 disques. Conditions de paiement. Orme Limited, 175 Sparks. 2264-25-296

30a Dactylographes

DACTYLOGRAPHES, machines à additionner, toutes les marques à louer, à échanger et à réparer. J. M. Hill, 45 rue Queen. Tél. Queen 982 30a

38 Autos et accessoires

PAUL ROCHON—Vulcanisateur. Machines modernes. Service de carter (crank case) gratis, 65, rue Victoria, Hull, Sh. 6603. Huiles, chaînes, etc. 38

Ostéopathie

SPARLING BEACH, 256 Bank, (près de Cooper) téléphoner le soir, Q. 6182, dimanche Q. 6870 91-

NOUVELLES DE CORNWALL, ONT.

CORNWALL, Ont., 19 — Le Cercle d'opérette et de vaudeville de la Nativité a donné une soirée.
Elle a été une des plus intéressantes auxquelles il nous a été donné d'assister à Cornwall. Malheureusement l'assistance aurait pu être plus considérable. Une couple de cents personnes étaient présentes. Si la quantité manquait la qualité y était. La meilleure classe de langue française était présente. On nous informe qu'il y avait une grande danse le même soir. Est-ce qu'il y aurait du monde qui jouissent et d'autres par le coeur et l'esprit.
La représentation était pour les gens de la deuxième catégorie. Il y avait deux pièces au programme à part des morceaux de chants et de musique et des monologues. Voici le programme en détail:
Ouverture —Par l'orchestre des "As"
Sous la direction de M. Norman Bissette.
LES 37 SOUS DE MONTAUDOIN
Opérette comique.
Montaudoin, père ... M. J. E. Bélisle
Pénuri, ami du père, L.-Ph. Dubrule
Isidore, le prétendu .. Jean Leblanc
Lemartois, notaire ..... H. Allard
Mme Nisida Montaudoin,
Mlle Léonide Dextras
Fernande, sa fille, Simonne Hébert
Joséphine, bonne, Thérèse Bélanger
Invités: Mlles Irène Gour, Alvena Hébert, A. Hébert et Rhéa Derouin; MM. Gervais Leroux, Rosario Dalbec, Art. Lemire et Edouard Leblanc.
Orchestre.
Chanson par M. J. Leblanc, accompagné au piano par Mme W.-B. Cavanagh.

68 Coiffeurs

ONDULATION MARCEL durable, 50c. Mme Tassé, 337 Gloucester, Q. 3167w. 2259-68-293

48 Comoustible

BOIS 4 pieds, $6.50 et $7.00 la corde; demi-corde $3.50 et $3.25; coupé, le voyage $3.00; slab de bois franc $11.00 coupé, $4.50. Rid. 846W. G. Vanasse. 48
O'REILLY & BELANGER LTEE, Bureau, 381½ Sparks, Ottawa, Q. 860-861. 48
BELANGER FRERES & CIE LTEE Gros et détail 119 Principale, Hull, Sh. 2023-2559 48

79 Avocats

PHILIPPE DUBOIS, B. A., avocat, notaire, Edifice Plaza, 45 rue Rideau, Tél. Rid. 4020 79
AUGUSTE LEMIEUX, C. R., avocat, Ontario et Québec, 13, rue Rideau, Ottawa (Edifice Banque Nationale). Tél. Queen 240. 79

81 Spécialistes

Dr R. CHEVRIER, 168 Daly, R. 796, de l'Hôpital Général. Consultations à 4 h. Chirurgie abdominale. Gynécologiste 81-285
Dr DE HAITRE, hôpitaux de Paris, hôpital de la rue Water. Chirurgie, femmes, Reins, Vessie. Tél. R. 33. 81
DR. A. DROUIN, spécialiste des Hôpitaux de Paris et Lyon, yeux, oreilles, nez et gorge attaché à l'Hôpital Général d'Ottawa. Consultations: 11-12, 2-5, 7-8 p. m. 95 rue Rideau. Tél. R. 4789 81
Dr J.-L. LAMY, Gynécologiste à l'Hôpital Général. Chirurgie, maladie des femmes. 211 Stewart. Tél. Rid. 1818. 81

78 Architectes

BEODEUR & PILON, 18 rue Rideau, Queen 3686; 2 Châteauguay, Hull, Sh. 2950. 78

Monologue ..... M. J. E. Bélisle
Chanson comique par M. L. P. Dubrule, accompagné par Mme V.-A. Dubrule.
Solo de violon avec accompagnement de piano: M. J. Leblanc et Mme W.-B. Cavanagh.
Orchestre ..... Les "As"
LES QUATRE PRUNES
Saynète comique.
Le Maitre ..... M. L.-P. Dubrule
Paillasse ..... M. J.-E. Bélisle
Orchestre.
Dieu sauve le Roi.
La dernière comédie a surtout été goûtée de l'assistance. Les deux interprètes ont plus l'habitude de la scène que leurs confrères. Au début dans la première pièce, les jeunes filles ont laissé voir qu'elles n'avaient pas l'habitude "des planches". Ce ne fut que l'affaire d'un moment, elles se sont ressaisies et ont bien rempli leurs rôle jusqu'à la fin.
Les organisateurs de cette représentation, M. et Mme V.-A. Dubrule, qui dirige le Cercle d'Opérette et de Vaudeville de la Nativité, ont droit à des félicitations dans le travail qu'ils se sont imposé. Ils ont également droit à plus d'encouragement à l'avenir.
Disons en terminant, que la salle aurait pu être mieux chauffée.

* * *

Samedi soir, il y a eu une soirée très intime chez M. Arthur Dextras, à l'occasion de son anniversaire de naissance.

* * *

Les cultivateurs du Canton de Cornwall qui veulent se renseigner sur le projet de l'établissement d'une zône réservée par le gouvernement fédéral pour les troupeaux accrédités dans le territoire compris entre le fleuve St-Laurent et la rivière Ottawa et le canal Rideau, sont invités à se rendre à la salle du canton demain soir, mardi, à 8 hres.

* * *

M. et Mme Paul Poitevin ont fait baptisé en l'église de la Nativité, une fille, née le 4 décembre. L'enfant porte les prénoms de Marie-Thérèse-Bernadette. Le parrain a été M. Stewart Buckley et la marraine a été Mlle Bernadette Bousquet.

* * *

Le lendemain de Noël il y aura une partie d'exhibition à l'Aréna Victoria pour ouvrir la saison de gouret. L'équipe locale recevra la visite de celle de l'Université d'Ottawa qui est dirigée par un enfant de Cornwall, Manny Lefebvre.

* * *

Dimanche, après un libéra à l'église de la Nativité, on a fait la translation à Glen Nevis des restes de Mme Arsène Poirier, née Octavie Rémi, décédée vendredi chez son fils, rue Duncan, à l'âge de 79 ans. Lundi matin, le service a été chanté en l'église de la Nativité.

* * *

A une assemblée des membres de la brigade des pompiers volontaires de Cornwall, M. Geo.-J. Hunter a été élu chef de cette brigade pour remplacer M. Charles Larose démissionnaire. Celui-ci a fait partie de la brigade pendant plus de 30 ans.

* * *

La fin de l'après-midi et la journée de samedi ont été employées en cour des sessions que présidait Son Honneur le juge James-R. O'Reilly, à entendre les causes de Stanley Merkley vs Robert Cooper. Cette cause était la dernière sur le rôle du présent terme commencé le 13.
La veille de Noël, l'an dernier, le cheval de Cooper conduit par un nommé William Cameron, est venu en collision avec la voiture automobile de Merkley. Il réclamait $480 de dommages. L'accident est arrivé à Iroquois, entre 4 et 5 hres, après une tempête. Les chemins étaient glissants. Après l'accident, Merkley a vendu sa voiture automobile, qui était de seconde main, sans la faire réparer pour $100. Il l'avait payé $530 et n'avait pas fait 500 milles avec cette voiture. Après avoir entendu nombre de témoins et plusieurs objections de la part des procureurs, le président du tribunal a renvoyé l'action avec dépens. L'avocat aveugle d'Iroquois, le colonel Mulloy, occupait pour la poursuite, assisté de Me Geo. A. Stiles et Me G.-I. Gago pour la défense.

* * *

On nous fait tenir une copie du rapport du grand jury à Son Honneur le juge James-R. O'Reilly. Nous en extrayons les passages suivants:
Nous (les membres du grand jury) avons visité et inspecté la prison et les édifices du comté et nous les avons trouvés dans un état propre et sanitaire. Quinze prisonniers y sont détenus, la plupart pour de légères offenses.
Nous avons également visité et inspecté l'Hôtel-Dieu, le refuge St-Paul et l'orphelinat Nazareth et nous avons trouvé ces institutions en parfait ordre. Nous recommandons ces institutions à cause du magnifique travail qu'elles font pour soulager l'humanité souffrante au public et aux trois comtés. Il faudrait à ces institutions de l'aide pécunier.
Nous avons également visité le refuge du canton et nous y avons trouvé quatre-vingt-seize pensionnaires. Tout était dans un état propre et sanitaire, mais nous recommandons que de l'aide soit donnée parce que la matronne et le personnel à sa disposition ne peuvent suffire à la besogne. Le grand jury ajoute qu'il regrette de n'avoir pu visiter l'Hôpital Général. Le chef du jury était M. J. E. Tallon.

* * *

On a commencé à patiner samedi après-midi à l'Arena Victoria.

* * *

M. John-H. Cline, percepteur des douanes pour Cornwall, vient de démissionner après 34 ans de service. M. E. J. Cleary, agit comme percepteur en attendant la nomination d'un successeur à M. Cline.

* * *

M. l'abbé Raoul Rouleau, vicaire à la paroisse de la Nativité, est de retour de sa retraite ecclésiastique, depuis vendredi soir.

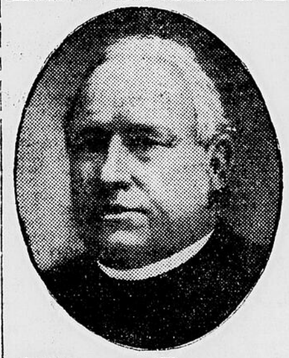
SERVICE DE NOEL ET DU JOUR DE L'AN

Lundi, décembre le 26, et lundi, le 2 janvier, le Pacifique Canadien tera les changements suivants dans le service de ses trains.
SUBDIVISION DE MANIWAKI: —
Le train no 534 quittant Maniwaki à 2.30 heures p.m., sera discontinué et un train spécial circulera, quittant Maniwaki à 5.00 heures p.m., circulant d'après l'horaire du train du dimanche, no 538, faisant les mêmes arrêts et arrivant à Ottawa à 8.30 heures p.m.
SUBDIVISION DE WALTHAM: —
Le train no 544, quittant Waltham à 12.10 heures p.m., sera discontinué et un train spécial circulera, quittant Waltham à 6.10 heures p.m., circulant d'après l'horaire du train d'été du dimanche et arrivant à Ottawa à 9.20 heures p.m.
J. A. McGILL,
Agent général.

LA CONFIANCE DE DRURY DANS LES FERMIERS UNIS

L'ANCIEN PREMIER MINISTRE FERMIER CROIT FERMEMENT EN L'HABILETE DES FERMIERS-UNIS DE L'ONTARIO. — L'OPINION DE CE GROUPE DEVRAIT COMPTER DANS LES CONSEILS DU PAYS.

TORONTO, 20.—(S.P.C.)—Dans un discours prononcé au Canadian Club, l'ex-premier ministre E. C. Drury, d'Ontario, a déploré l'infiltration d'idée d'un gouvernement de groupe, qui, dit-il, a presque amené la ruine des fermiers de l'Ontario. M. Drury a manifesté une confiance illimitée en l'habileté des fermiers de l'Ontario, et il espère qu'ils s'élèveront au-dessus des difficultés actuelles. "Les fermiers de l'Ontario, dit-il, devraient constituer, dans le sens le plus étendu du mot, une organisation, qui formât une saine opinion rurale dans les questions publiques." Selon lui, l'opinion des fermiers devrait compter dans les conseils du pays.
M. Drury dit quelques mots de la situation politique actuelle et du problème, administratif des Fermiers-Unis de l'Ontario. Faisant allusion à l'attitude de la récente convention des fermiers concernant sa déclaration de politique, il affirma que le Farmers-Sun avait cessé d'exercé son influence d'autrefois dans toute la province, spécialement parce que les fermiers ne sont pas sympathiques au gouvernement de ce groupe, non plus qu'aux idées politiques de ce journal.
M. Drury affirme ensuite que les cadres des fermiers-unis se sont récemment rétrécis à tel point, qu'on a lancé un mouvement en vue de faire bénéficier des activités coopératives de ce corps les membres seulement. Ce mouvement est actuellement en grand danger d'échouer, vu la persistance des partisans du gouvernement de groupe à faire accepter leurs idées.



Father John's Medicine
Le Meilleur Remède
contre
Rhumes, Bronchite, Asthme
et tous les maux de gorge.
Crée des Forces
PAS DE DROGUES OU D'ALCOOL
Plus de 70 ans de succès comme Restaurateur de Santé.

QUELQUE PART EN FLORIDE

Se trouver quelque part en Floride, sous un soleil d'été, au milieu des fleurs, et des orangers aux fruits d'or, où le palmier s'incline doucement sous la brise légère — voilà le grand rêve de centaines des Canadiens à chaque hiver.
Tandis que chez eux les Canadiens font du patin et du ski, là-bas dans le sud on se livre à la natation, aux bains de soleil sur les sables chauds de la grève, à la pêche en eau profonde, ou golf, etc.
Un service de train rapide de Montréal à Jacksonville, Tama, St. Petersburg, Miami, et autres endroits de la Floride — sans aucun changement de voitures — vous est offert par le Canadien National par le train Washingtonian, comportant l'aménagement le plus luxueux et le plus confortable.
Pour renseignements, réservations de lits, etc., veuillez vous adresser à tout agent du Canadien National.

EMBRUN

20 DECEMBRE 1927

M. et Mme Hormisdas Lacroix et leurs deux filles Jeanne et Reine étaien tde passage dans la Capitale la semaine dernière. Ils ont fait le voyage en auto.
M. René Lacroix qui a passé une quinzaine à Montréal chez son frère Hormisdas, rue des Erables, est revenu dans sa famille, enchanté de son voyage dans la Métropole.
M. et Mme Ferdinand Patenaude (Aurore Desrosiers), de Détroit, visitent leurs parents d'Embrun, à l'occasion des fêtes.
M. Alfred Desrosiers également de Détroit, Michigan, est aussi parmi nous.
M. Alfred Bourdeau, d'Embrun, était de passage à Cornwall ces jours derniers, où il rendait visite à Mlle Victoire Hébert.

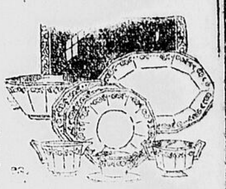
MOSCOU, 20.—Le parti communiste s'est quelque peu départi de son attitude énergique récemment adoptée, alors que des personnages notables de l'ancien régime bolcheviste, tels que Trotzky et Zinovieff, furent expulsés. A une assemblée du comité central tenue hier, on a procédé à l'élection des membres du bureau politique et du nouveau comité central. Joseph Stalin en est le président et aura comme collègues des hommes en vue, tels que A. Rykoff, président du consul des commissaires, MM. Tomsky et Molotoff

Appreciables Cadeaux de Noel

DES cadeaux de Noël qui ne manqueront pas de plaire peuvent être facilement choisis sur nos tables spécialement disposées, contenant une profusion de splendides articles pour étrennes, dans les prix de 50c à $5.00 et plus.

VOYEZ NOTRE EXTRAORDINAIRE ETALAGE

Vaisselleries Cuivrerie Nouveautés
Verrerie Ustensiles de cuisine Bric-à-brac



Voyez nos Tasses et Soucoupes spéciales, mise en d'attrayantes boîtes. Les meilleures qui soient en vente.

Les cadeaux de Vaisselleries plaisent aux dames. Notre assortiment est le plus vaste et le plus varié en ville.

Voyez nos Prix Spéciaux de Tables à 50c à $5.00

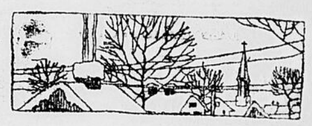


Mc Intosh & Watts
The China Hall
245-247 Bank St Near Lisgar.
Phone 4049 Queen

Vaisselleries à Dîner et à Thé toujours en assortiment, nos propres importations. Modèles Mikado — Crown Derby — Arbre indien — Oiseau du Paradis — Bande dorée incrustée — Rose de noces — et autres.

Une Pensee de Noel

DE la gaieté et une profusion de lumière, voilà deux choses qui ont toujours marché ensemble. Bien que ce soit un peu osé de dire que tous les êtres humains ont peur de la noirceur — on ne saurait refuser d'admettre que la lumière est nécessaire à l'agrément. De fait, rien n'assombrit plus une gaie soirée que le manque de lumière subit. Par conséquent, une manière de se préparer pour Noël c'est de s'assurer de la lumière à profusion. Vous aurez cette satisfaction en vous reposant sur l'Hydro.



Téléphonez-nous pour avoir plus de détails

Etes-vous un client de l'Hydro? Si non, rappelez-vous que l'Hydro est votre propre compagnie — qu'elle donne un service électrique qui ne le cède en rien à aucun, et qu'il y va de votre intérêt de l'encourager.

Commission Hydroe Electrique d'Ottawa
109, rue Bank Téléphone: 713 Queen

FEUILLETON DU "DROIT"

LES DEMONS ASSERVIS

Par Michel-Ange Jabouley

No 7.

—Raille tant que tu voudras, riposta de Blanzac, mais on lit tout de même des choses intéressantes dans mon "canard". Par exemple, tiens, aujourd'hui: Mlle Solange, la grande commédienne, entre en religion et abandonne son immense fortune aux pauvres.
Népont ricana:
—Tant mieux pour les pauvres, si les curés ou la communauté n'y mettent bon ordre. Tant pis pour elle, je la plains beaucoup.
—Elle serait étrangement touchée si elle t'entendait.. Tu as ton idée; elle a la sienne: il faut laisser le monde comme il est.
—Et c'est ce qu'on appelle le progrès, n'est-ce pas, Monsieur de Blanzac?
C'était René qui entrait, l'air enjoué. Il avait entendu la dernière phrase où l'ami de Népont résumait toute sa philosophie. Il lui serra la main, et venant à Népont, s'enquit de sa santé: il était sûr que ses rhumatismes devaient aller mieux!
Mais celui-ci accueillit mal ses avances:
—Vous êtes sûr pourquoi, s'il vous plaît? Vous n'avez pas fait brûler pour cela un cierge à la Bonne Mère?
René sourit doucement:
—Pourquoi pas?
—Parce que vous auriez mieux fait d'imiter la Solange et d'en donner l'argent aux pauvres.... En tout cas, ça vous aurait mal réussi.... Les névralgies s'en mêlent ...Les névralgies s'en mêlent... La vue se prend; j'ai des ombres dans les yeux....
—Il vous faut voir un docteur.
—Ne parlons pas de cela. C'est moins triste que votre myopie intellectuelle. En plein vingtième siècle, un jeune homme de dix-huit ans, intelligent, beau garçon, au lieu de boire à même la coupe de la vie, se laisser abrutir par toutes les fadaises des temps où l'ignorantisme régnait sur le monde!
—Boum! fit de Blanzac, rien que ça!
Et Monrevel, blagueur:
Voilà de bien grandes phrases à propos de rhumatismes! Vous avez, Monsieur Népont, trop d'aptitudes pour les idées générales.
—Chez un caissier de la Maison Gamert, déclara de Blanzac, cette aptitude est un défaut.
Puis, à Crillet qui entrait:
—Dites donc, chef, ne remarquez-vous pas que, pour arriver à l'heure, il n'y a que les anciens?
—Et les arriérés, les fossiles antédiluviennes comme René Monrevel.
René allait au devant des railleries de Népont en se chinant lui-même. Mais celui-ci ne voulait pas s'avouer désarmé:
—Ça ne montre que davantage votre abrutissement.
—Merci pour lui, dit Blanzac pour maintenir la conversation sur le ton badin.
Mais Népont continuait:
—Votre horizon est borné d'un côté par les jupes de votre mère; de l'autre, par les quatre murs de ce bureau. Et vous appelez cela connaître l'existence. Et vous osez en parler!.... Voyez vos camarades: ils font la fête, au théâtre, au bal, dans le monde, ils vont s'amuser... c'est-à-dire apprendre. C'est de leur âge. Ils vivent leur vie de jeunes hommes: ils ont raison.
—Vous n'avez pas d'enfant, Monsieur Népont?
René posait cette question en même temps pour se préparer une réplique et pour savoir quelque chose sur la vie de cet homme dont tout lui était mystère.
—Si. J'ai une fillette.
—Ah! bien... Je pensais que vous aviez peut-être un garçon.
—Non. Mais... en quoi cela vous regarde-t-il? Quel rapport avec ce que nous disions?
—Celui-ci.... Si vous aviez un garçon, je dirais que votre opinion n'est que provisoire. Elle changerait dans quelques années....
Dans le vestibule, Delfrant, Larmour arrivaient. Monrevel saisit cette occasion de ne pas attendre la réplique. Il empêchait ainsi les discussions de s'envenimer en coupant court dès qu'il pouvait laisser son contradicteur sur quelque pensée propre à nourrir ses méditations....
Effectivement, le trait avait porté. Ce jour-là, Népont évita de lui parler.

* * *

L'humeur de Népont ne s'améliorait pas. A quelques jours de là, ayant fait au commis de douane une observation un peu vive, celui-ci partit en laissant la plupart de ses documents. De Blanzac, pour qui il devait retirer un connaissement de Tanger ce matin-même, n'était pas content. Et ne pouvant s'en prendre à Malval, il maugréait contre Népont:
—Plains-toi à Crillet, mon cher, lui répondait celui-ci.
—Tu sais trop bien que ce n'est pas dans mes habitudes.
—Et bien, envoie un autre retirer ce connaissement et tout sera dit... Je te proposerais bien Monrevel, mais il s'oublierait à patenôtrer dans quelque église, et on ne le reverrait plus de la matinée.
Mais René ne le laissa pas dire:
—Stop!... Voilà une exagération, Monsieur Népont... Si je vais à l'église, vous ne l'ignorez pas, c'est avant les heures de travail. Cela fait, ayant rendu à Dieu ce qui est à Dieu, je rends à César ce qui est à César, —c'est-à-dire que je remplis de mon mieux mes devoirs d'état: rien ne m'y engage plus que ma religion, vous le savez aussi.
—Mais allez donc! Faites-nous un sermon pendant que vous y êtes... Comme si on ne savait pas que les religions ont fait faillite!
Exactement, il était interloqué parce qu'il voyait pour la première fois chez René une énergie dont il le croyait incapable
Cependant, de Blanzac n'osant s'adresser à Monrevel demandait à Delfrant:
—Vous y allez, Félix?
—J'y cours!..... Vous n'avez pas regardé le paquet de factures que j'ai à faire.
Décidément ,le jour n'était pas aux aménités... Si, pourtant, René allait sauver la situation:
—Laissez donc, dit-il avec bonhomie, le travail ne me manque pas non plus, mais je me débrouillerai pour tout faire. Donnez-moi de l'argent, Monsieur Népont, et bien que je ne fume pas, je parie un cigare avec vous que je serai rentré avant 10 heures.
—C'est parié? s'écrièrent de Blanzac et Delfant remis en joie par les deux propositions. Mais Népont signifia qu'il ne se prêtait pas à ces jeux-là. Il donna l'argent de mauvaise grâce et René sortit.
Monrevel dehors, de Blanzac s'arma d'un courage imprévu et prit sa défense.
—En attendant, dit-il, c'est toujours lui qui trinque!
Pour sa récompense, Delfrant lui apporta du renfort:
—C'est vrai, il est bon type, et nous ne sommes pas chics avec lui.
Népont les regarda avec pitié:
—Tiens!... Et à qui la faute?
—Tu le demandes, s'enhardit de Blanzac. Avoue pourtant que tu vas un peu loin avec ce pauvre garçon. Je sais bien que tu as résolu qu'avant un an il ne croirait plus au bon Dieu, mais, tout de même, c'est une drôle de façon de concevoir la liberté.... Ma parole! tu as une âme d'inquisiteur: pour un peu, si tu l'osais, tu dirais: "Ne crois pas, ou meurs!"
De nouveau, Népont l'interrogea des yeux, se demandant s'il parlait sérieusement, et s'il devait rire, discuter ou se fâcher. Afin de miner dans ses collègues l'influence naissante de René, il opta pour la discussion.
—Avec cela qu'il manque une occasion de nous catéchiser, lui! Si nous ne voulons pas que ces énergumènes nous envoûtent derechef dans leur doctrine de mystère et d'ignorance, il faut les prévenir!—Tu peux imaginer ce que seraient ses attaques au ton de sa réplique.
Mais de Blanzac, vraiment, était lancé:
—J'y vois, en effet, une différence de manière très sensible: il est doux et résistant, aimable et insinuant; tu procèdes par aigreur, brutalité, incohérence....
—Flatteur!... Merci.
—Je constate, mon ami. Et c'est pour te rendre service. Et puis, que veux-tu, à tout prendre, ses théories sont positives: elles ne détruisent pas, elles offrent une espérance, elles entretiennent une illusion qui adoucit le coeur de l'homme et lui rend la vie supportable. Les tiennes sont négatives; elles font le désert à leur entour; elles ne laissent que la nuit et le néant: qui pourrait voir, d'un même coeur, répandre l'espérance et semer le désespoir?
Népont contint une colère commençante, il grimaça son lugubre rictus, et baissa le ton pour que Tuffard et Delfrant n'entendissent pas ce dialogue qu'il sentait mal tourner pour ses doctrines:
—Tu préfères qu'à la faveur de ces mirages on entretienne le peuple dans l'ignorance et l'esclavage?
Le sourire léger de Blanzac et la flamme légère de ses regards exprimèrent à quel point cela lui était indifférent:
—Je ne préfère rien, mais je dis que tu te bats contre des moulins à vent, et que tu serais bien plus sage de ficher la paix aux autres en, ce faisant, de te la ficher à toi-même!
Pour oser aller jusqu'au bout de sa pensée, il ne regardait pas son vaient déchainer de telles paroles.
—C'est cela, s'écria Népont, se taire et rester inerte, c'est cela ta méthode. Ce ne sera jamais la mienne en tout cas. je ne serai jamais complice de la superstition et du mensonge.
Puis, il se fit tout à coup insinuant, et se rapprochant de Blanzac, lui parla comme en confidence:
—Comprends-moi bien: René est jeune... C'est un esprit faible... un coeur tendre... Ces illusions néfastes embrument son intelligence, mais elle apparaît, par éclairs, vive et belle: coûte que coûte je veux l'ouvrir à la semence de la libre-pensée.
Marcel de Blanzac haussa les épaules. Le prosélytisme, en matière de libre-pensée, avait pour lui quelque chose d'irritant:
—A ton aise! Et quel avantage vois-tu à jeter le doute dans l'âme de ce garçon?
—Ne serait-ce que la joie de l'arracher au vautour clérical!.. Mais il y a mieux: René, comme toi, m'inspire, je l'avoue, une sorte d'estime, et c'est pourquoi je voudrais le gagner à ma pensée: il en est digne.
—Serait-il fier s'il t'entendait!
Népont bondit à cette répartie. Il n'était pas capable de procéder longtemps par persuation et insinuation. Il croyait s'allier son ami en lui avouant une sympathie pour Monrevel. Lorsqu'il vit le peu de cas qu'il en faisait, son dépit éclata:
—Tu m'ennuies, tiens!... Oui, quand tu railles ainsi, tu me donnes envie de te gifler. Et autant je l'estime, lui; autant, si ce n'était notre vieille amitié, je te mépriserais, toi!
—Bon, tu es ravillant: c'est moi qui vais échopper, maintenant.
—Oui, je déteste les teintes grises, les nuances kaki. J'aime les couleurs bien tranchées, blanc, rouge ,on lutte, on se bat, on est vainqueur ou vaincu, ou l'on se partage le monde, l'on s'admire en se haïssant. Mais vous, qu'est-ce que vous êtes? Qui le sait? Bon à mettre à toutes les sauces; ni miel ni vinaigre; ni chair, ni poisson!... Aussi, écoute-moi, et rappelle-toi. Vous aurez beau dire, toi et ceux de ton espèce, il n'y a que deux catégories qui vivent aujourd'hui dans le monde: ceux qui croient, et s'attachent à un inaccessible Idéal; ceux qui ne croient pas et veulent substituer au vain mirage d'un Dieu personnel, le culte de la Science, de la Nature et de l'Humanité. Vous aurez beau être le nombre, vous les neutres, les indifférents, railleurs, veules et lâches, tiraillés entre les uns et les autres, il faudra que tôt ou tard vous soyez partagés, exploités par ces deux partis de flamme, heureux s'ils ne font pas l'union contre vous pour se venger de votre indifférence!
En bon dilettante, de Blanzac se délectait lorsque son ami "montait" ainsi et parvenait jusqu'à l'éloquence. Il le laissa trop voir:
—Hé! hé! ce serait un assez joli résultat devoir fait votre union contre nous... — pour ce que ça nous dérangerait du reste! — Mais tu n'y es pas du tout, mon pauvre vieux. Spectateurs nous sommes, spectateurs nous resterons, amusés de vos vains efforts, mais intéressés à les voir se poursuivre, puisqu'en somme vous nous agrémentez la monotonie de l'existence.
—Vains efforts?... Heu!.... D'un mot, Népont allait prendre sa revanche — : Je connais pourtant un mien ami qui jadis était bien vu dans les cercles religieux, et le dimanche accompagnait à la messe sa femme et sa fille. A l'heure présente, il n'a pas mis depuis trois ans les pieds dans une église et détourne la tête quand, sur sa route, il entrevois une robe noire. Oseras-tu le nier?
Cette allusion — la première que se permit Népont — à l'influence qu'il exerçait sur lui, humilia de Blanzac et, intérieurement, le révolta. Il répliqua vivement: — Tu ne voudrais peut-être pas insinuer que ce changement t'est dû? .... — Puis, reprenant son ton léger: — Tu sais bien que, de croyance, je n'en ai jamais eue.... Je pratiquais par tradition, et ha'itude.... et les raisons n'ont rien changé à mon état réel. Méfie-toi seulement de ne pas obtenir, avec Monrevel, un résultat contraire?
—Que veux-tu dire? s'écria Népont.

(A suivre.)

Faits - Ottawa

M. R. P. Sparks a été élu président de l'association des agents d'assurance sur le feu, de la ville d'Ottawa, à la réunion annuelle de l'association, tenue hier soir à la suite d'un banquet au Laurentian Club M. Sparks succède à M. Alfred D. Stewart.

Les autres résultats des élections sont les suivants: 1er vice-président, O. B. Villeneuve; 2ème vice-président, T. E. Clenahmen; membres de l'exécutif: Allan Gill, S. Mulligan, W. G. Stewart, J Grant Shaw; secrétaire-trésorier, A. A Crawley; auditeur, George A. Welch.

M. Cecil Bethune, président de l'association des agents d'assurances sur le feu et les accidents, en Ontario, a présenté un rapport intéressant sur la convention annuelle de l'association provinciale tenue à Toronto en octobre dernier.

* * *

Une fusée de transformateur a éclaté un peu après six heures hier après-midi au poste de l'Hydro-Electrique sur l'Avenue Ivy. Par suite, les lumières ont manqué pendant une demi-heure dans les demeures des résidents de cette avenue. L'équipe de réparages fut bientôt sur la scènes et remplaça la fusée.

* * *

Des papiers qui brûlaient dans le foyer ont mis le feu au mur de la demeure du docteur Charles A Young, 283 rue McLaren, à 4 heures 40 hier après-midi. La demeure a été remplie de fumée. Les pompiers ont été appelés par téléphone, mais à leur arrivée, le feu avait été éteint avec des seaux d'eau. De légers dommages ont été causés par l'eau et la fumée.

* * *

Le tramway No 522 de la ligne Somerset a été frappé par un automobile à l'angles des rues Rochester et Somerset vers 6 heures 13 hier soir. Le tramway était en train de repartir après avoir laissé descendre des passagers lorsqu'une dame traversa la voie ferrée. Le wattman appliqua aussitôt les freins, mais un automobiliste inconnu qui suivait la même direction ne comprit pas la manoeuvre et frappa l'arrière du tramway. Un phare de l'automobiliste a été brisé. Le nom de l'automobiliste reste inconnu.

UNE ENQUETE SUR LE FEU DE LA BANQUE C. DU COMMERCE

Interviewé ce matin par le représentant du "Droit", le chef des pompiers Robert Burnett ne s'est pas prononcé catégoriquement au sujet de l'origine de l'incendie qui a partiellement détruit au cours de la nuit dernière l'édifice de la banque Canadienne de Commerce, situé aux nos 106, 108 et 110 rue Wellington. Cependant, comme l'a dit le chef Burnett, il est étrange que deux feux séparés se soient déclarés en même temps dans le même édifice. En effet, des dommages évalués à environ $5,000 ont été causés aux nos 106 et 108 de l'édifice. Mais les pompiers ont découvert dans la cave du no 110, un amas de papiers partiellement détruits par le feu. Ce deuxième feu était séparé du brasier principal par un épais mur de briques et de pierres, et ne se rapportait aucunement à l'autre feu. Il semble que des mains criminelles ont voulu assurer la destruction de l'édifice tout entier.

L'inspecteur des incendies A. D. Dear, de l'Ottawa Fire Preventive Bureau, a commencé cet après-midi, en compagnie du détective Thomas Cullum, de la police d'Ottawa, des recherches pour élucider l'origine de cet incendie.

Il fera l'inspection complète de l'édifice et interrogera toutes les personnes qui ont eu quelque relation avec le feu.

Sir Campbell Stuart représentera le Canada

Sir Campbell Stuart représentera le Canada au Comité formé dans le but de faire enquête sur les affaires de la Commission du Cable du Pacifique, dont le pays est membre. La Grande Bretagne et les Dominions font chacun la nomination d'un représentant et d'un conseiller technique et le Comité se réunira à Londres en janvier.

Les pertes financières, encourrues par la Commission du Cable du Pacifique par suite de la concurrence du sans-fil à rayons, ont été considérables. C'est en prévision de cela, qu'il y a quelques années, le Canada s'est opposé à la duplication du cable entre les îles Fiji et Bamfield, C.B. Il y a plusieurs semaine, quand la position financière de la Commission fut connue, le Canada a suggéré au gouvernement impérial la nomination d'un comité d'enquête chargé d'étudier la situation. L'Australie, la Grande-Bretagne, et la Nouvelle-Zélande ont depuis accepté la suggestion.

LE CALENDRIER DE ST-JOSEPH

Demandez le Calendrier St-Joseph, le Roi des Calendriers. Il est plus beau que jamais avec sa splendide image en couleurs représentant la Présentation de Jésus au Temple. On ne saurait trouver un calendrier plus complet. Les pages fourmillent de renseignements précieux et de pieuses pensées. C'est vraiment le Roi des Calendriers. Hâtez-vous de l'acheter, car l'édition sera vite épuisée. Prix: 50c. poste payée.

Couvent St-Joseph.
96, Chemin Ste-Foy, Québec.

Veuillez trouver ci-inclus 50c. et m'envoyer le Calendrier St-Joseph, le Roi des Calendriers.

Nom . . . . . .
Adresse . . . . . .

LAROCQUE
LEADS IN VALUES
Vêtements pour toute la Famille.
RIDEAU, DALHOUSIE
GEORGE

LES CONCERTS

Le "Droit" au CNRO

Encourageant succès du dernier concert de l'année.

Le "Droit" a terminé brillamment hier soir, son année de concerts mensuels français au poste CNRO. S'il nous est permis d'en juger d'après les très nombreux téléphones que nous avons reçus au cours de la soirée, l'intérêt pour la radiophonie semble revivre un peu, depuis l'arrivée des longues soirées, et nos artistes sont toujours très populaires. Les personnes, qui nous font ainsi connaitre leurs impressions sur nos concerts, contribuent beaucoup au maintien de nos concerts mensuels et à l'amélioration constante de nos programmes. Nous les en remercions, toujours sincèrement.

Le concert d'hier soir est du nombre de nos plus beaux. A l'approche des grandes et joyeuses fêtes de Noël et du Jour de l'An, nos artistes avaient su donner à leurs programmes de jolies teintes de circonstance quo semblent avoir été hautement appréciées de nos habitués.

Nous avions: Mademoiselle Wilhelmine DesRosiers, pianiste de grande valeur; Madame Ivanhoe Séguin, soprano magnifique, et Joseph Beaulieu, baryton remarquable. Les trois ont rivalisé de talent et d'art. Ils se sont tous acquittés de leur tâche très consciencieusement. Nous les félicitons tous également.

Mademoiselle Wilhelmine DesRosiers est une artiste qu'il fait toujours bon d'entendre. Elle soumet son piano à un talent incontestablement de haute envergure, fait de détails, de respect des nuances, d'une parfaite communion de pensée avec celles de l'auteur, et grandi encore par un tempérament artistique très communicatif. Nous avons fort goûté deux pièces de Mac Dowell: "Hongroise" et la "Danse des Ombres", que Mademoiselle DesRosiers a rendues avec "brio", si elle veut bien nous pardonner cette "vénérable" expression. Ses ressources artistiques se sont surtout affirmées dans les deux dernières pièces de son programme: Scherzo op. 31 et Nocturne op. 15, No 2.

La participation de Mademoiselle DesRosiers au programme d'hier a été un des plus excellents facteurs du succès du concert.

Madame Ivanhoe Séguin, dans un programme des plus joliment variés a aussi fait valoir un solide talent de chanteuse, appuyé sur une école excellente. Sa voix très bien posée, dans toute l'étendue d'un vaste régistre, puissante et légère à volonté, fait que Madame Séguin chante toujours parfaitement à l'aise et se joue des difficultés techniques souvent assez scabreuses. Elle a chanté avec beaucoup de tempéramment, le "Chant Hindou" de Bemberg; avec maîtrise la "Villanelle" de De l'Acqua, aux nombreuses et difficiles vocalises. Nous avons aussi bien goûté "Nuages" de Bouval et l'Air de Musette de Puccini. Madame Séguin mérite une large part de nos félicitations pour sa brillante contribution au programme d'hier soir.

M. Joseph Beaulieu, baryton, est bien connu dans le monde musical de la capitale, pour la versatilité de son talent artistique. Il s'est taillé une réputation enviable dans l'art de chanter, par la chaleur de sa voix, et son sens profond de l'interprétation. Sa voix très étendue et excessivement docile et malléable aux exigences de la technique s'adapte avec un égal bonheur à tous les genres: opéra, romance, chansonnette, etc. Monsieur Beaulieu est chez-lui dans tous ces domaines. C'est dans la "Romance" de Méhul, qu'il semble avoir excellé hier soir. La Sérénade Inutile" de Brahms et "Auprès de ma Blonde", folklore français par leur caractère enjoué et par leur brillante interprétation ont aussi très plu à l'auditoire invisible. M. Beaulieu a bien dramatisé les Trois Hussards de Nadeau. Il a terminé son programme par deux pièces de circonstances: D'où viens-tu Bergère? folklore canadien, et Minuit, Chrétiens, de Adam, qu'il a rendues avec beaucoup de succès. Nous félicitons avec empressement M. Beaulieu pour la large part qui lui revient du succès remporté par notre concert d'hier soir.

Mesdemoiselles Yvonne Davidson et Alice Mathé, acompagnatrices de M. Beaulieu et Madame Séguin se sont acquittées de leur tâche consciencieusieusement et avec discrétion. Dans Minuit Chrétiens, il y eut obligé de violon par M. Henri Davidson.

Le prochain concert du "Droit" au poste CNRO aura lieu le 16 janvier.

L'IMMEUBLE BANK OF COMMERCE EST VISITÉ PAR LE FEU

UN INCENDIE, QUI, CROIT-ON, EST D'ORIGINE INCENDIAIRE, FAIT DES DOMMAGES POUR $5,000 A L'EDIFICE DE LA BANQUE CANADIENNE DU COMMERCE, RUE WELLINGTON.

Un incendie, qui semble être d'origine incendiaire, a causé pour environ $5000 de dommages à l'édifice de la Banque Canadienne du Commerce, 106, 108 et 110 rue Wellington, vers minuit hier soir. Les pertes sont couvertes par les assurances.

Les dommages ont été causés surtout au nos 106 et 108, qui étaient vacants. Le no 110 est séparé de l'autre partie de l'édifice par un mur de briques. Dans cette partie se trouvent les bureaux des avocats Greene, Hill et Hill, de l'avocat Charles H. MacLaren et de l'Association des Boy Scouts. Le comité d'organisation des fêtes du jubilé de la Confédération avait établi l'été dernier, ses quartiers généraux dans la partie qui a été endommagée.

L'édifice est une vieille construction dont l'extérieur est en pierre, mais dont l'intérieur est presque complètement en bois. Le feu a été découvert par M. George Stanbrook, gardien de nuit de la succursale de la rue Sparks de la banque Canadienne du Commerce, qui se trouve vis à vis l'édifice du même nom. M. Stanbook téléphona immédiatement aux pompiers. Deux alarmes furent aussi sonnées à l'angle des rues Sparks-Metcalfe et Sparks-O'Connor.

RAPIDES PROGRES

A l'arrivée des pompiers, les flammes avaient déjà fait des progrès considérables et s'étaient communiquées aux 3 étages de l'édifice. Les pompiers ont dû combattre les flammes au milieu d'une épaisse fumée, qui s'échappait de toutes les ouvertures de l'édifice. Mais, grâce à leur bon travail, ils ont réussi à cerner les flammes, et à préserver le vieil édifice de destruction complète.

M. Crawford Gordon, gérant de la banque Canadienne du Commerce, s'est rendu sur les lieux. Il n'a pas pu visiter l'édifice après l'incendie à cause de l'eau qui coulait du haut en bas de la bâtisse. Aussi, il n'a pas voulu fixer le montant des pertes. M. Albert Hoskins, chauffeur de la banque Canadienne du Commerce, ne peut expliquer la cause de cet incendie. Il a visité l'édifice vers 9 heures et a fait du feu dans la fournaise. A ce moment, tout semblait en parfaite condition. De plus, le feu ne semble pas avoir été mis par la fournaise, mais plutôt, au bas des escaliers qui conduisent jusqu'au toit de l'édifice.

D'après les découverte faites par les pompiers, tout laisse croire que le feu a été mis par des mains incendiaires.

L'ORIGINE

Dans leurs recherches après l'incendie les pompiers ont trouvé dans une partie de l'édifice qui a été épargné par les flammes, un amas de papiers, partiellement réduits en cendres. Les pompiers du no. 8 ont brisé une vitre pour éteindre le feu dans cet amas de papier, tandis que les autres pompiers s'installaient pour cerner l'édifice enveloppé de flammes et de fumée.

Les autorités de la division des incendies ont commencé une enquête au sujet de la cause du feu.

Le chef des pompiers, Robert Burnett, a dit que le feu était difficile à combattre à cause du progrès qu'il avait déjà fait à l'arrivée des pompiers. Les pompiers ont pris une heure avant de pouvoir maîtriser complètement les flammes.

LES FONCTIONNAIRES AURONT-ILS CONGE SAMEDI PROCHAIN?

Le gouvernement se demande encore s'il accordera aux fonctionnaires civils la demi-journée du samedi qui précède la fête de Noël. Cela ferait trois jours de congé de suite: samedi, dimanche et lundi. A la sortie de la séance du cabinet hier soir, le premier ministre a déclaré qu'il n'avait pas été question d'accorder ce congé et que personne encore n'avait demandé cette demi-journée. Il ajoutait que les jours de chômage pour le service civil sont statuaires.

La coutume a toujours été de donner la demi-journée qui précède Noël ou le jour de l'an, mais, cettte année, la veille de ces fêtes tombant un samedi, on n'espère pas grand travail des fonctionnaires pendant les trois heures de l'avant-midi.

Il y a des ministres qui ont dit à leurs employés qu'ils n'avaient pas besoin de se présenter à leur travail ordinaire samedi, veille de Noël. Mais, pour que la règle soit générale, il faudrait un arrêté-en-conseil. Comme il y a une autre séance du cabinet aujourd'hui, il se peut que le gouvernement considère cette question

La séance d'hier a été remplie par des préparations à la prochaine session. Il n'y a pas eu de nominations de faites.

REMERCIEMENTS AU MAIRE ET AUX ÉCHEVINS SORTANTS

L'ECHEVIN EASSON DECLARE QUE LE DEPART DU MAIRE ET DES ECHEVINS QUI NE FERONT PAS PARTIE DU CONSEIL L'AN PROCHAIN, EST UNE PERTE SENSIBLE.

Quand le bombardement oratoire eut pris fin au Conseil de Ville, lundi soir, MM. Easson et York proposèrent un vote de remerciements à l'endroit des membres du Conseil qui ne seraient pas dans l'arène municipale, l'an prochain.

Au milieu d'applaudissements, M. Easson déclara que le départ de ces messieurs était une perte des plus sensibles.

M. Quéry remercia ses confrères de cette marque d'estime; en quelques mots bien choisis, il dit toute la sympathie que les membres du Conseil, les fonctionnaires et les journalistes lui ont manifestée au cours de sa carrière et il les en remercie chaleureusement.

MM. McElroy, Sims, Esdale, Tulley et Ingram portèrent aussi la parole.

Le maire avait quitté l'assemblée à 8 heures, mais, avant son départ, il annonça qu'il aurait l'occasion de rencontrer le Conseil, dans une réunion intime, avant la fin de l'année.

Les membres se dispersèrent en chantant le vieux refrain "For he's a jolly good fellow" et en poussant des cris comme des collégiens: cris, sur proposition de M. McElroy, pour ceux qui s'en vont; cris, sur proposition de M. Quéry, pour ceux qui restent.

PAS DE NOUVELLES DU FRETEUR "KAMLOOPS"

Le ministère de la marine et des pêcheries n'a reçu aucune nouvelle du fréteur disparu, le Kamloops. Il est entendu que les Compagnies Maritimes, envoyent un remorqueur pour faire des recherches aux environs de l'Ile Royale, l'Ile Américaine, au large de Port Arthur, et les Iles des Apôtres, à l'est de Duluth. On n'a reçu aucune nouvelle de ces recherches.

LES NOTRES DE L'OUEST SONT ICI POUR SE RECHAUFFER A LA SOURCE DU PATRIOTISME

La ville de Montréal reçoit hier soir les excursionnistes de la Survivance française, à l'hôtel Viger. — "Vous êtes au front, à nous de vous ravitailler" déclare le chanoine Arbour. — L'échevin Léon Trépanier préside le banquet.

LES DISCOURS

MONTREAL, 20 (Spécial au Droit) Les excursionnistes de la Survivance Française, arrivés, hier après-midi, à 3 heures 30, gare Windsor, par un convoi spécial du Pacifique Canadien, suivi une heure plus tard, sur un convoi du National Canadien ont été les hôtes, hier soir, de la cité de Montréal, à l'hôtel Place Viger, du Pacifique Canadien.

La soirée, à cause de la gaieté qui y a régné, a pris un caractère de soirée de famille, au point que ce fut une bonne veillée du bon vieux temps au cours de laquelle la chorale des employés municipaux et notre distingué folkloriste canadien Charles Marchand qui, en passant, accompagne les voyageurs à bord du convoi du Pacifique Canadien, ont évoqué l'écho des bonnes vieilles chansons d'autrefois.

A ceux-ci il faut ajouter le nom de Mlle Léonide Létourneux, qui a su s'attirer des rappels redoublés, dans l'interprétation de quelques chansons de folklore. Mlle Gertrude Létourneux l'accompagnait au piano.

Et, puisque nous y sommes, — le temps passe si vite, demain ce sera le quatrième voyage de l'Université de Montréal vers l'Ouest —, pour ceux qui ont eu le privilège de le faire et qui était de la soirée, ça été l'occasion de rencontrer de distingués compatriotes de l'Ouest, comme M. le juge Henri Lacerte, de Saint-Boniface; de M. J. Goulet, de Winnipeg, de Paul-E. Gingras, le populaire directeur du voyage du Pacifique Canadien; du R. P. L.-J. Plourde, de Winnipeg; du Dr J.-J. Petitclerc, etc., etc.

Le banquet était sous la présidence de l'échevin Léon Trépanier, président du Conseil et de Son Honneur le Maire Médéric Martin, malgré des engagements antérieurs, avait bien voulu réhausser la fête de sa présence. A la table d'honneur avaient pris place: MM. V.-O. Reed, administrateur général du National; Roméo Baudet, 2e vice-président de l'Association Catholiques des Voyageurs; Emiel Pigeon, président de l'Association du Bien Etre de la Jeunesse ;le notaire Lionel Leroux, président général de l'A. C. J. C.; Clovis Bernier, président général des Syndicats catholiques; l'échevin Ernest Langlois; l'honorable juge Henri Lacerte, de Saint-Boniface, président de l'Association d'Education du Manitoba et Mme Lacerte; le R. P. P.-O. Allard, O.M.I., représentant du Patriote de l'Ouest; l'échevin Léon Trépanier; l'honorable Médéric Martin, conseiller législatif et Maire de Montréal; le Dr J.-L. Petitclerc, d'Edmonton, représentant de l'Association canadienne-française de l'Alberta; Roger Goulet, inspecteur d'école au Manitoba et représentant de diverses sociétés patriotiques du Manitoba; le R. P. J.-O. Plourde, administrateur de la "Liberté", de Winnipeg; Raymond Denis, président de l'Association Catholique Franco-canadienne et président de l'Association des Commissaires d'Ecoles, en Saskatchewan; l'abbé Adolphe Erny, missionnaire colonisateur de Régina.

Comme nous nous informons auprès de M. l'abbé Erny de l'état de santé de S. G. Mgr Mathieu, archevêque de Regina, ce dernier nous répond que le distingué archevêque se porte bien, toutefois il est encore à l'hôpital et les dernières remarques de notre interlocuteur nous permettent de conclure que l'état de sa Grandeur laisse encore à désirer puisqu'elle n'a pas pu retourner à son archevêché depuis le mois de juillet dernier. Il faut encore mentionner les noms de l'abbé J. Hamelin, de la Rivière la Paix; l'échevin Joseph Mercure; Jules Crépeau, directeur des Services municipaux; H. R. Ibbotson, anciennement du C. P. R.; Guy Vanier, C.R.; J.-A. Marion, du district des voyageurs du Canadien Natioonal; R.-G. Amyot, du département des voyageurs du Pacifique Canadien, Raoul Cloutier, publiciste français du Pacifique Canadien; Paul J. Gingras, directeur du voyage de la Survivance, pour le Pacifique Canadien; Emile Dupont, représentant du service des voyageurs pour le Pacifique Canadien; M. Victor Morin, président de la Société Historique; A. Labelle, de la Compagnie générale transatlantique; Jean Guérin, notaire, secrétaire de la Société Saint-Jean-Baptiste; J.-Emile Hébert, assistant gérant général du service des passagers et nombre d'autres.

LES DISCOURS

Les discours ont été nombreux mais courts, et c'est M. l'échevin Léon Trépanier, président de la Société Saint-Jean-Baptiste qui a ouvert la série des discours, en souhaitant la bienvenue aux excursionnistes. Il tient à noter la délicate attention de Son Honneur le Maire Martin qui, afin de témoigner de sa haute considération aux voyageurs de l'Ouest, a cru devoir manquer à un engagement, ce soir, au banquet annuel des voyageurs de commerce auquel assistaient deux ministres fédéraux et le nouveau chef de l'opposition, M R. B. Bennett.

Invité à adresser la parole, M. le maire souhaite la bienvenue à tous et il félicite l'honorable juge Lacerte d'avoir profité du voyage de la Survivance pour faire son voyage de noce. Il ne doute pas que fidèle à la tradition, à l'exemple de ses compatriotes de la province de Québec, il aura une postérité nombreuse. Il félicite ausis les associations qui ont organisé le voyage et les deux grandes compagnies de chemins de fer qui nous ont amené d'aussi distingués visiteurs.

L'échevin Trépanier pren de nouveau la parole et il tient, au nom de la Société Saint-Jean-Baptiste, les autres associations qui ont pris une part active aux préparatifs de la réception de nos compatriotes de l'Ouest. Nous désirons surtout que vous preniez contact avec nos petites villes et nos campagnes de la province de Québec, afin que vous vous fassiez les propagandistes auprès des fils de cultivateurs. Il faut que ces terre. La vie que vous menez dans cet immense ouest canadien est encore preferable à la vie que nous menons ici, malgré ses plaisirs et ses promesses brillantes qui... s'accomplissent rarement. Il a été dit que vous étiez à construire une sorte de barrière contre l'élément qui nous vient de l'Europe Centrale, nous vous en félicitons. Soyez certains que la province de Québec et ses 65 députés, sont en arrière de vos députés pour les soutenir de leur influence.

Le Dr J.-J. Pelletier, invité à prendre la parole, et tenu à remercier la société Saint-Jean-Baptiste et les autres associations de la réception faite aux excursionnistes de l'Ouest. Notre visite a un double but, a-t-il dit, celui de nous réchauffer à la source du patriotisme et de venir vous prouver que nous avons allumé à travers l'Ouest, de petits feux dont les étincelles portent au loin l'attachement à la langue française et au catholicisme.

Comme le président M. Léon Trépanier avait prononcé le nom de Louis Riel en présentant M. J. Goulet, de Winnipeg, ce dernier prononce une éloquente allocution au cours de laquelle il se défend qu'on puisse le comparer à Riel, en disant: "ah non, il est incomparable celui-là". L'on sait que le père de M. Goulet, un lieutenant de Riel, fut assassine en traversant la Rivière Rouge.

L'orateur est fier de son titre de Métis qui, sous l'influence des Pères Oblats, ont abandonné la plume et le tomahawk, sans abandonner leur attachement à la langue française et à la religion, au point qu'ils s'imaginent que le Bon Dieu ne les comprendraient pas s'ils allaient le prier en une autre langue. Ma mère était métisse, de dire M. Goulet, mais elle avait le coeur français. Nous ne sommes pas prêts à déposer les armes, autrement nous ne serions pas Français.

Et tout en se défendant d'être ici pour demander l'aumône, l'orateur fait appel aux bonnes volontés pour que plus d'instituteurs, d'institutrices françaises prennent la route de l'Ouest, "car nous en avons encore besoin". "Nos gouvernements actuels sont bien disposés à notre égard, mais nous manquons d'instituteurs bilingues."

Puis il termine en annonçant qu'une histoire de Riel sera bientôt publiée, histoire qui, à la lumière de documents inconnus jusqu'ici, le présentera sous son vrai jour. Sachez bien que nous avons aujourd'hui, dans l'Ouest, dans nos organisations, des métis qui ne sont pas métis du tout, mais bien canadiens-français comme vous tous, ils prennent faits et cause pour nous. "Aussi mon dernier mot, à l'heure de ma mort sera-t-il prononcé en français et le dernier élan de mon âme s'élèvera vers mon Dieu." (applaudissements prolongés).

Les deux principaux organisateurs de la réception étaient MM. V. O. Reed, du National et le lieutenant A. Gravel, du poste de police No 16.

Avant que de terminer, nous ne saurions passer sous silence le fait que plus d'un couple a amené toute sa famille avec lui, soit deux, trois, quatre enfants, l'on s'en va passer le jour de l'An chez grand-papa, non pas seulement dans les environs de Montréal, mais voire même jusqu'à Sainte-Anne des Monts. Ceux-ci par exemple sont partis du district de la rivière de la Paix, soit à plus de 150 milles au nord d'Edmonton. Pourtant, les bébés, ne semblent pas se ressentir des fatigues du voyage, si l'on en juge par leurs joues roses et leur esprit tapageur.

Et la soirée qui avait été inaugurée par le chant vibrant de "O Canada", se termine par le chant de "Dieu sauve le Roi".

Le voyage de la Survivance française est organisé par l'Association catholique canadienne-française de l'Alberta en coopération avec les Associations franco-canadiennes de la Saskatchewan et du Manitoba. Celui de 1926 avait été organisé par l'Association du Manitoba et celui de 1925, par la Saskatchewan, toujours avec la coopération des provinces soeurs.

Ce matin, les excursionnistes de la Survivance française sont partis pour Shawinigan Falls, où ils passeront la journée. Ils se rendront ensuite à Québec, puis à Sherbrooke d'où ils reviendront à Montréal dans la matinée du 23. Le retour dans l'Ouest se fera individuellement.

LES OPÉRATIONS RETARDÉES PAR LA GROSSE MER

ON N'ATTEND QUE LE CALME POUR INTRODUIRE DE L'OXYGENE DANS LE SOUS-MARIN COULE.

PROVINCETOWN, Mass., 20 (S. P. A.)—De faibles sons venant de l'intérieur du sous-marin naufragé S-4 ont été perçus à 11 heures aujourd'hui, mais, selon les officiers du navire soeur S-8, ce ne sont pas là des signaux. Il semble à ceux qui sont à la surface que les survivants du S-4 faisaient de vains efforts pour sauver leur propre vie. La température rend impossible toute nouvelle tentative de scours. Le vent et la mer à cette heure étaient beaucoup plus maussades que depuis la collision du sous-marin et du garde-côtes Paulding au large de ce port samedi dernier.

Le capitaine Ernest T. King, en charge du département des travaux, a déclaré qu'il restait peu d'espoir de retrouver les marins du S-4 vivants. Les autorités disent que les prisonniers, pour sauver leur vie, doivent nécessairement attendre du secours de l'extérieur car par eux-mêmes ils ne peuvent rien.

Retour de G. E. McIntosh

M. G. E. McIntosh, commissaire des fruits du Canada, doit arriver à New-York sur le paquebot Majestic, aujourd'hui, et arrivera à Ottawa, demain. M. McIntosh a séjourné en Angleterre durant deux mois environ. Il a étudié l'état des marchés des fruits canadiens en Angleterre. Il a entrepris ce voyage à la demande de l'Empire Marketing Committee, dont le président est l'hon. J. H. Thomas.

M. Oscar Turcotte, commissaire de l'exposition fédéral, revient au Canada sur le même bateau. Le département de M. Turcotte a récemment été transféré du ministère de l'agriculture au ministère du commerce.

La bénédiction de l'hôpital Ste-Marie

La bénédiction solennelle de la nouvelle aile de l'hôpital Ste-Marie, situé à l'angle de l'ave. Laurier et de la rue Cambridge ,aura lieu mercredi après-midi à trois heures. S. E. Mgr Andrea Cassulo, délégué apostolique au Canada et à Terreneuve, officiera à la cérémonie.

Son Excelelnce le gouverneur général du Canada, Lord Willingdon, fera la visite de l'hôpital jeudi après-midi à trois heures. Les médecins de la ville sont invités.

Les élèves de l'école Duhamel fêtent hier leur dévoué curé

Les élèves de l'école Duhamel, sous la direction des RR. SS. Grises de la Croix, ont fêté à 2 heures 30 hier après-midi dans le Monument National, le 45ième annviersaire de naissance de M. le chanoine Raoul Lapointe, curé de la paroisse Notre-Dame.

On remarquait sur l'estrade, M. le chanoine B. Lapointe, curé; Mgr Joseph Lebault, le R. P. Ph. Boulay, C.S.C., missionnaire au Bengale, Indes; MM. les abbés René Martin, Clément Gagnon et E. Labrosse. On remarquait aussi dans les baignoires et dans la salle, plusieurs RR. SS. Grises de la Croix.

Toutes les élèves de l'école Duhamel, au nombre d'environ 700, ont pris part à cette fête. Les élèves ont exécuté le joli programme suivant:

Carillon de Noël, par les élèves du IVe senior.

Poésie dramatique: L'enfant blond.

La bénédiction, Larrieu: par les élèves du 2e junior.

Conférence: La beauté d'une âme.

Mélodie grégorienne: La main du prêtre: par la chorale de l'école Duhamel.

Déclamation: Les bas percés: par les élèves du 4e junior.

Adresse: Les élèves du 4e senior.

Chant: Les petits.

Chant patriotique: Crémazie: par les élèves du 3e senior.

LE LIEUT.-COLONEL AMERY ATTENDU A OTTAWA LE 26 JANVIER

Le lieutenant-coolnel L. C. M. S. Amery, secrétaire anglais des Affaires du Dominion, est actuellement sur le Pacifique, en route de la Nouvelle-Zélande au Canada. Le colonel Amery sera à Victoria, vers les 5 ou 6 janvier, et il est attendu à Ottawa quelques jours avant l'ouverture du Parlement, qui doit avoir lieu le 26 janvier.

Le secrétaire des Dominions a été absent de Londres depuis plusieurs mois et fait un voyage dans l'Empire. Il a déjà fait la visite du sud africain, de l'Australie et de la Nouvelle-Zélande. On s'attend à ce qu'il passe quatre semaines environ en Canada et, pendant son séjour, il visitera Vancouver, Calgary, Winnipeg, Toronto, Ottawa, Montréal et plusieurs villes des Provinces Maritimes.

GARDE CHAMPLAIN

Les membres du Régiment sont priés de se rendre aux Quartiers Généraux, salle Ste-Anne, mercredi à 8 heures p. m. précises. — Affaires des plus importantes.

Par ordre,
Le Commandant.

L'ACTIVITE DE NOEL BATTRA SON PLEIN VENDREDI PROCHAIN

L'activité de Noël battra son plein à l'Hôtel des Postes jeudi et vendredi prochains. Déjà une partie du personnel surnuméraire est entré en fonction depuis hier. Cinquante nouveaux employés commenceront demain et environ 50 autres commenceront jeudi matin. Comme les journaux l'annonçaient récemment le nombre des employés surnuméraires sera d'environ 125 employés. Ce contingent additionnel d'employés servira à assurer un service de distribution aussi parfait que possible durant la période des fêtes. Le personnel régulier travaille ferme depuis le commencement de la semaine afin de répondre aux exigences du moment.

Les autorités postales ont déclaré, ce matin, que le public avait généreusement répondu à la demande de maller les colis et les lettres de bonne heure. Il pourrait cependant y avoir des améliorations. Certains colis sont improprement empaquetés et courent de grands risque de perdre leur contenu ou d'occasionner une perte de temps aux employés. Le public est donc invité à veiller soigneusement à l'empaquetage des colis t à fair usage d'un papier résistable.

Mgr BAUDRILLART REMPLACE LE R. P. SANSON A N.-DAME

PARIS, 20.—Le R. P. Sanson ne pourra pas l'an prochain reprendre le cours de ses conférences à Notre-Dame de Paris. En conséquence Monseigneur Baudrillart a été prié d'assumer pour 1928 la lourde tâche les conférences du Carême à Notre-Dame. Monseigneur Baudrillart a accepté.

Salle St-J.-Baptiste
Ave. Empress
CE SOIR
Représentation par le
GROUPE LYRIQUE PRIMEROSE
Au profit des Oeuvres Paroissiales.
Chant, Déclamations, Comédies
Tous les sièges à . . 25c

Aubaine de 9 h. du matin, mercredi.
Lingerie Française Brodée à la Main à ½ Prix
Chemises Enveloppes de Crêpe de Chine, ½ Prix, $3.75
Brodées à la main et faites à la main, ces Chemises Enveloppes françaises constituent de splendides étrennes. Dans les teintes de mauve et corail. Régulier $7.50. Mercredi, $3.75.
Pyjamas de Crêpe de Chine $9.38
Splendides cadeaux! Faits à la main en France, ces Pyjamas pour dames sont agrémentés de fascinante broderie. Avec gilets fourreaux sans manches, en une série de délicates teintes. A 9 hres du matin, mercredi, $9.38.
Murphy-Gamble Limited

Mgr Cerretti, légat papal au congrès

ROME, 20.—Le congrès eucharistique de Sydney en Australie se tiendra du 5 au 9 septembre 1928. Le Saint Père a désigné pour le représenter à ces grandioses solennités eucharistiques le cardinal Cerretti ancien nonce apostolique à Paris.

JOLIE SEANCE A ST-JEAN-BAPTISTE

Hier a eu lieu à la Salle St-Jean-Baptiste, sous la présidence du Père Doucet, O. P., curé, la proclamation des notes obtenues par les élèves de l'école St-Jean-Baptiste aux examens du mois de décembre. Le programme suivant agrémenta la réunion.

Ouverture . . . . . Duo de piano
MM. Maurice Roger et Yvon Barette
"La Chasse" — Chant par la Chorale de l'école.
THONY le Maitre-Fol — Opérette par P. Denéchau
Personnages
Thony . . . . . Jean Couillard
Henri (Dauphin de France) . . . . . Augustin Deslauriers
Lucien, page du Dauphin . . . . . Roger Landreville
Gabriel, page du Dauphin . . . . . Louis Couillard
"En traîneau" de Larrieu — Chorale
Les SABOTS du Petit Jésus, saynète enfantine par W. Moreau.
Personnages
Jean . . . . . Jacques Quaglia
Louis . . . . . Paul Legault
Paul . . . . . Camille Guay
Un petit Pauvre . . . Wilf. Cousineau
"Souhaits de Bonne Année" — Charles Tarte
"Les Mirlitons" — Chant par la Chorale.

MORTE A 100 ANS

MILFORD, N. E., 20. — (S.P.C.) — Anne Wardrobe, âgée de 100 ans et 7 mois, est décédée soudainement dans sa demeure où elle vivait seule. Les médecins ont déclaré qu'une faiblesse cardiaque a causé la mort.

SERIN VOLE

Des cambrioleurs ont pénétré entre un heure et 6 heures hier après-midi dans les appartements de Mme Ida Gravelle, 104 rue Rideau, et ont volé un serin-chanteur, enfermé dans une cage. Mme Gravelle s'est absenté hier après-midi et elle est aperçue de al disparition du serin en revenant à sa demeure.

UN VAPEUR FRAPPE DES RECIFS ET COULE

LONDRES, 20.—L'Exchange Telegraph Co. rapporte qu'un vapeur non identifié a frappé hier soir, des récifs, près de Old Head of Kinsale, Irlande. On pouvait même entendre les cris des membres de l'équipage. Le vaisseau a ensuite promptement disparu. On craint que tout n'ait été perdu. Des débris ont été aperçus plus tard, gagnant le rivage. Le mauvais temps empêcha d'approcher du navire.

VOL DE $2,689.03

VANCOUVER, 20 — Des voleurs se sont introduits dans un établissement de commerce de drogues et y ont volé la somme de $2,689.03, cachée dans une armoire.

IL EST IDENTIFIE

LOS ANGELES, Cal., 20.—Le chef des détectives H. Cline, déclare aujourd'hui qu'on a "identifié absolument" William Edward Hickman, comme meurtrier de Marien Parker, fille de Perry Parker, un des officiers de la First National Trust & Savings Bank de Los Angeles. Hickman est un ancien employé de la banque.

ON FERA ENQUETE SUR CET INCENDIE

ST-THOMAS, Ont., 20.—L'officier provincial H. O. Taylor demande une enquête, par le département du prévôt des incendies de la province, sur l'incendie qui a détruit dimanche la grange de A. Hoffman. Cette bâtisse contenait environ neuf tonnes de tabac. On soupçonne que le feu a été allumé par une main criminelle.


MAUX DE TETE
ETOURDISSEMENTS
FATIGUE DES YEUX
Tout cela vient d'un défaut mécanique de l'oeil. Les verres appropriés seuls peuvent remédier au mal.
A.-M. BELANGER, Opt. D.
Optométriste.
Spécialiste pour la vue.
561, rue Sussex. — Tél: Rid. 4606
(Une porte de la rue Rideau).


50 Robes de Chambre
Pour Dames et Messieurs
Rég. $7.95
Spécial, pour vendredi et samedi,
$3.99
MAX FELLER
"En dehors de l'arrondissement des loyers élevés."
231-233 rue Rideau.
Près de la rue Cumberland.
Ouvert tous les soirs durant cette semaine.


A VOTRE LISTE DE CADEAUX
N'oubliez pas d'y joindre de solides lunettes, lorgnons ou lorgnettes ciselés. Ce sera un souvenir on ne peut plus apprécié par ceux de vos pro