

Des résidents de la Baie des Ouines
et du Petit-Bois en ont assez

**"On n'a plus d'eau potable
depuis 6-7 ans"** (Mme Pierre Dupuis)

**"Le conseil est sensible
à ces demandes"** (Le maire Gilles Coutu)

P. 3



L'ÉCHO



DE LOUISEVILLE/BERTHIER

A Long
Beach

Course
parfaite



de **Gilles** R. 17

58e Année — No 16 L'Echo de Louiseville/Berthier, le mercredi 11 avril 1979.

35¢



Récemment, avait lieu la remise de trophées de la ligue Laurentide, au restaurant Miss Louiseville et nous en avons profité pour prendre cette photo qui vous fait voir, dans l'ordre, MM. René Baribeau, du Roger Milot Inc., Maurice Bellemare, statisticien de la ligue, Bruno Durand, du Métro-Savoie, Robert Hébert, président de la ligue, Michel Pombert, de l'équipe "Dentiste Chaput" et Claude Brissette, représentant Molson dans la région.

Voir texte et photos en page 27

Photo L.L.

Modification du tarif d'aqueduc

**Audition
publique
25 avril**

P. 14

**Le développement touristique:
toujours une préoccupation
des Caisses Populaires de la zone de Louiseville**

**Notre région en permanence
au Complexe Desjardins**

P. 5

Comité organisateur
des Jeux du Québec

**M. Claude Gagné
à la présidence**

P. 14

Aménage-
ment
du lac
Saint-Pierre
Coupon-
sondage

P. 5

Tournoi Junior C

**Une première
à Louiseville**

P. 27

**COKE AJOUTE
À NOS PLAISIRS
EN LISANT L'ÉCHO**



Coca-Cola et Coke sont des marques déposées qui
servent le produit de Coca-Cola Ltee uniquement.

Le ministre Johnson promet de s'occuper du conflit de Cégelec et déclare:

"Le PQ entend demeurer libre dans les décisions qu'il a à prendre"

Par Jean-Paul Plante

Jeudi dernier, une centaine de militants du Parti Québécois s'étaient rassemblés au sous-sol de l'église de Yamachiche afin de venir voir et entendre le ministre du Travail dans le cabinet Lévesque, M. Pierre-Marc Johnson. La visite de M. Johnson coïncidait avec le lancement officiel de la campagne de financement dans le comté de Maskinongé.

L'objectif de la campagne, au niveau du comté, est de \$12,000. tandis qu'à l'échelle de la province, il est de \$2 millions. Les journalistes de la région ont pu s'entretenir avec M. Johnson avant que celui-ci ne rencontre les militants qui l'attendaient dans la salle du sous-sol de l'église.

Libre dans les décisions

Le député d'Anjou, tout en précisant que sa présence

dans Maskinongé était dans le contexte de la campagne de financement du parti et que cette campagne se voulait démocratique et populaire, devait déclarer que *même si le Parti Québécois est au pouvoir, il entend demeurer libre dans les décisions qu'il a à prendre*, expliquant alors que c'est pour cette raison que plus de 200 lois ont été passées depuis un peu plus de deux ans et ce, *librement et sans pression*.

M. Johnson mentionnait que c'était sa première visite dans le comté depuis 1973 et il revint alors sur le financement des partis politiques en disant: *Le financement démocratique est tellement important qu'on l'a traduit dans la loi numéro 2*. Il parla alors de l'apport que la firme Régis Trudeau avait donné au Parti Libéral du Québec en 1976.



Jeudi dernier, le ministre du Travail du Québec, M. Pierre-Marc Johnson, s'adressait aux militants péquistes du comté de Maskinongé, à l'occasion du lancement officiel de la campagne de financement 1979. Le ministre pose ici avec MM. Jean Damphousse, président du PQ-Maskinongé, à gauche, et Jean-Claude

Sicard, à droite, qui présente une résolution d'appui aux travailleurs de la Cégelec au ministre dans le but de le sensibiliser à la situation qui dure depuis le 12 février dernier, c'est-à-dire, un lock-out qui prive 90 travailleurs de leur emploi.

Photo J.-P.P.

Cégelec

Dès le début de notre entretien avec le ministre du

Travail, celui-ci était saisi d'une résolution que venait d'adopter unanimement l'assemblée et qui appuyait ainsi

les travailleurs de l'usine Cégelec de Louiseville, en lock-out depuis le 12 février dernier. M. Jean-Claude Si-

card, un membre très actif du Parti Québécois de Maskinongé, signala au ministre que "le comté de Maskinongé a un des plus hauts taux de chômage au Québec, qu'il est dans les mains d'un député inactif que la ville de Louiseville a un taux de chômage qui frôle le 40%." Il signalait donc au ministre qu'il y a un lock-out à la Cégelec qui touche 90 travailleurs et qu'économiquement, ce conflit signifie beaucoup plus la ville de Louiseville. La résolution mentionnait aussi que les travailleurs tiennent une place importante au sein du Parti Québécois.

Appui

De poursuivre alors la résolution: *L'Association du Parti Québécois du comté de Maskinongé donne son appui aux travailleurs des batteries Cégelec de Louiseville dans leurs revendications concernant la sécurité et leur santé au travail.*

La résolution propose aussi: *Que le ministre du travail soit sensibilisé à ce conflit et que M. Pierre-Marc Johnson demande à son ministère de se pencher sur le dossier dans les plus brefs délais dans le but de trouver des solutions qui mèneront, à brève échéance, à un règlement; que la pro-*

Suite de la page 2

Bur.: 228-3204
228-3109

SERGE GAGNON
L.L.
AVOCAT
procureur
Louiseville
390 St-Laurent

Adressez-vous en toute confiance à
LA TEINTURERIE
ST-LAURENT



Nettoyage-Pressage
Lavage de chemises

Au service de Louiseville
et du comté depuis 1940.
56 ans d'expérience pour mieux vous servir.

131 St-Aimé (rue de la gare)
Louiseville 228-4477



LES AVOCATS
DENIS R. PAUL
JEAN PERREAULT
ANDRÉ MÉLANÇON

45, St-Laurent

(819) 228-5520

Louiseville

MICHEL GIARD
PHARMACIEN
228-5501

Ouvert de 9h. a.m. à 10h. p.m.
jusqu'au vendredi
le samedi de 9h. a.m. à 6h. p.m.
Livraison gratuite dans toute la région.
194 St-Laurent, Louiseville.

La gaieté dans le coeur...
dans le renouveau du printemps!...

Bijouterie Paul enr.
182 St-Laurent Louiseville. Qué.
Tél - 228-4382

Des résidents de la Baie des Ouines et du Petit-Bois en ont assez

"On n'a plus d'eau potable depuis 6-7 ans"

(Mme Pierre Dupuis)

"Le conseil est sensible à ces demandes"

(Le maire Gilles Coutu).

Par Jean-Paul Plante

Il est un sujet dont on a entendu parler beaucoup dans diverses localités de la région depuis quelques années, pour différentes raisons: l'eau. A certains endroits, on la trouve trop chère, ailleurs, on se plaint d'un manque de ce liquide vital, ou encore, on en a mais elle est de mauvaise qualité et on risquerait fort en la buvant.

C'est de cette dernière catégorie que nous traiterons aujourd'hui, suite à une rencontre que nous avons la semaine dernière avec des résidents de la Baie des Ouines et du secteur du Petit-Bois de Maskinongé. Les personnes avec lesquelles nous avons pu nous entretenir sont Mme Pierre Dupuis et M. Gérard Livernoche. Par la suite, nous avons contacté le maire de la paroisse de Maskinongé, M. Gilles Coutu, afin d'avoir son opinion sur la situation qui prévaut dans ces deux secteurs.

Pétitions

Tout d'abord, nous apprenions que lundi, le 2 avril dernier, une vingtaine de citoyens et preneurs d'eau des secteurs ci-haut mentionnés assistaient à l'assemblée régulière du conseil de la paroisse de Maskinongé et présentaient aux élus du peuple une pétition signée de 55 preneurs, la deuxième demandant une amélioration du service d'aqueduc.

Près de quatre ans

Pour un, M. Gérard Livernoche devait nous signaler que ces demandes se font depuis près de quatre ans auprès du conseil. D'ajouter M. Livernoche: *On nous a toujours fait entendre que les tuyaux avaient été achetés mais ils ont été utilisés au Brulé et à la Vermatex.*

Depuis 6-7 ans

La première pétition avait été présentée l'automne dernier et à cette époque, le conseil aurait laissé entendre aux plaignants que le problème serait pris en considération. *Ça fait plusieurs fois qu'on nous dit cela, de lancer alors Mme Pierre Dupuis. Ici, de l'eau potable, on n'en a plus depuis 6-7 ans, ajoutait-elle, elle est contaminée et la source naturelle que nous avions s'est détériorée, elle est polluée et il y a un paquet d'ordures qui s'accumulent...*, de poursuivre la jeune mère de famille.

Usine de filtration

Ce que nous voulons,

d'ajouter Mme Dupuis, *c'est de l'eau qui vient de l'usine de filtration; tout le monde l'a eue sauf nous autres.*

Par la suite, M. Gérard Livernoche nous mentionnait que l'on doit charrier l'eau de Saint-Justin (Petit-Bois-Blanc) et d'un peu partout dans la région. Il nous

était signalé que surtout l'été, l'eau avait une forte odeur et une couleur jaunâtre, qui n'a rien de rassurant.

Subventions

Nous devons également apprendre que les preneurs de la Baie des Ouines et du Petit-Bois avaient, pour la plupart, des puits. Dans un autre ordre d'idée, Mme Dupuis nous signalait que lors de la réunion du 2 avril, les conseillers ont dit qu'ils verraient à régler ce problème et qu'une des choses à consi-

dérer était d'aller chercher des subventions. On nous laissait entendre que les travaux à exécuter pourraient être de l'ordre de \$78,000 pour le réseau à compléter.

Pas possible... en '79

M. Livernoche, pour sa part, nous rappelait qu'un réseau avait été bâti il y a de cela 35 ans, par quatre preneurs. Ce sont des tuyaux de bois qui furent installés et aujourd'hui, l'eau qui y circule n'est bonne que pour les animaux et le lavage domestique, donc impropre ou du moins, dangereuse à la consommation.

Sur ces propos, Mme Dupuis ajoutait: *C'est pas possible qu'en 1979, on parle encore d'eau...*

l'argent avait été dépensé où c'était prévu, on l'aurait l'eau...

Plans acceptés

Par ailleurs, nous nous entretenions avec le maire de la paroisse de Maskinongé, M. Gilles Coutu, le 4 avril dernier, et nous voulions savoir ce que le conseil entendait faire devant les demandes de ces preneurs de la Baie des Ouines et du Petit-Bois. Le premier magistrat nous laissait savoir que des plans pour ces deux secteurs avaient été acceptés l'automne dernier et que le dossier avait été touché.

Usine de filtration

Fallait attendre que l'usine de filtration soit terminée, ce qui devait durer

cela sera un devoir pour nous de leur donner l'eau, d'ajouter M. Coutu. Il nous



Le maire Gilles Coutu. Le conseil est sensible à ces demandes.



M. Gérard Livernoche nous fait voir une "provision" d'eau qu'il a dû aller faire au Petit-Bois Blanc de Saint-Justin. M. Livernoche réside à la Baie des Ouines, à Maskinongé.

Photo J.-P.P.



Ce puits avait été construit par quatre preneurs, il y a de cela 35 ans. Aujourd'hui, l'eau que l'on y retrouve peut servir aux animaux et au lavage domestique mais est impropre à la consommation.

Photo J.-P.P.

Une chose dont vous pouvez être assurés, nous disait-elle, c'est qu'on ne lâchera pas tant que nous aurons pas de l'eau venant de l'usine de filtration. M. Livernoche devait conclure cette discussion avec cette phrase: Si

six semaines mais ça traîne, de nous dire M. Coutu. On sait que d'importants travaux de rénovation sont en marche et qu'ils devraient être bientôt complétés.

Quand l'usine de filtration pourra fournir ces preneurs,

signalait que ce projet était estimé à \$90,000 et qu'il desservirait environ 65 preneurs de la Baie des Ouines, du Petit-Bois de Maskinongé et du boulevard Est, partie de la paroisse de l'endroit.

On comprend les gens

On comprend les gens, de poursuivre le maire Coutu, parce qu'on a déjà travaillé sur des dossiers d'eau. Cependant, ça ne devrait pas tarder et les membres du conseil ont laissé voir qu'à l'été, quelque chose pourrait être réalisé et que le coût d'eau pour ces preneurs serait acceptable.

PAIRA et aux députés

Le maire devait nous révéler que des démarches ont

Suite à la page 6

Les activités sociales dans notre région

commanditées par Guy Peirier Inc., Louiseville.

Tous les mardis: Souper du Club Richelieu à l'hôtel du Boulevard et du Club Optimiste à l'hôtel Windsor.

10 avril: Réunion A.F.E.A.S. de Charette.

10 avril: Assemblée régulière du mois des F. d'I.

12 avril: Les F. d'I. et l'équipe liturgique vous invitent à partager le repas spécial à l'occasion du Jeudi Saint. Billets en vente au presbytère.

12 avril: Repas du Jeudi Saint à Maskinongé.

17 avril: Dîner à la cabane à sucre de l'Age d'Or de Yamachiche.

Le 17 avril 1979: Assemblée de l'A.F.E.A.S. de St-Léon.

17 avril: Réunion de l'A.F.E.A.S. de Louiseville.

17 avril: Réunion de l'A.F.E.A.S. de St-Sévère.

18 avril: Fête de sucre de l'Age d'Or d'Yamachiche.

18 avril: Réunion de l'A.F.E.A.S. d'Yamachiche.

23 avril: Réunion du conseil de la Ville de Louiseville.

27 avril: Souper et veillée organisée pour les loisirs de Yamachiche, à la chapelle du Chemin Rivière-du-Loup. Le souper est cédulé pour 17h. 30.

28 avril: Revue sur Glace de l'Ecole de patinage artistique Optimiste de Louiseville.

28 avril: Chant'Ami présente sa 25e "Soirée Viennoise" à la polyvalente.

18 mai: Cérémonial du Corps de Cadets à l'aréna de Louiseville.

MICHEL BERTRAND
B.A.A.
COMPTABLE

21, rue St-Marc
Louiseville

Bureau:
228-5141
Résidence:
228-2185

(819) 228-3949

SERGE DUBEAU

avocat

21 rue St-Marc
Louiseville

BERNARD BELAND

Notaire

21 St-Marc
Louiseville

Bur.: 228-2922
Rés.: 228-2922

Nettoyeur Moderne

SPÉCIALITÉS:
daim • cuir • cuirette
méthode exclusive

Pour vos vêtements délicats, confiez-les chez-nous: robes de mariées, vêtements de cuir, daim, etc... Nous nettoierons les manteaux de fourrure de toutes sortes.

LIVRAISON GRATUITE

185 boul. Est, Louiseville, 228-3113 ou 228-3438

Labatt 50 Bleu

Éditorial

Les cochons ont eu le dernier mot

Le 22 mars dernier, dans la municipalité de Saint-Cuthbert, une pétition de 880 noms, la deuxième, et représentant 80% de la population, était présentée aux autorités municipales.

Elle avait pour but de faire savoir l'opposition de ces personnes à la construction d'une seconde porcherie dans cette localité, laquelle serait d'une capacité de 25,000 bêtes. Si l'on prend en considération la rotation qui se fait dans les porcheries, on doit dire que 50 ou 75 milles bêtes y défileraient dans une seule année.

Un groupe de contribuables offraient même au conseil de tenir un référendum dont le seul coût à payer pour la municipalité aurait été \$300 pour le président d'élection. Majoritairement, on a répondu "NON". Il ne s'agit pas ici de faire le procès des élus de Saint-Cuthbert, pas plus que ceux des autres municipalités de la région car il faut bien prendre en considération qu'il n'y a pas que dans la municipalité du maire Gilles Toupin où se retrouvent des porcheries.

L'éleveur de porcs aura toujours sa place dans notre société de consommation; du moins je le crois, mais il aura à prendre certaines choses en considération. Ainsi, si l'on en croit à un article de la revue Hebdo-Science, en 1978 seulement, plus de trois millions de porcs auront été abattus au Québec et l'intensification de l'élevage cause certains problèmes du côté de l'environnement. Certaines régions du Québec sont aux prises avec de sérieux problèmes dus à l'élevage des cochons: Beauce, Québec, Richelieu, Nord de Montréal et Cantons de l'Est. Naturellement, il y a les odeurs qui, en soi, ne sont pas nocives mais qui sont quand même fort désagréables. N'oublions pas que maintenant, on n'élève plus des cochons sur une base artisanale

mais que cela est devenu une industrie de toute première importance. Pour contrer, ou du moins minimiser ces odeurs, les SPE (Services de protection de l'environnement) imposent des normes de distances minimales pour construire ou agrandir une porcherie, de même que certaines autres mesures. Nous ne pouvons non plus ignorer les problèmes de fumier et de purin. En 1978, cinq millions de tonnes de fumier auront été produites par les cochons du Québec. On peut l'utiliser pour l'engrais, comme matière première pour produire du méthane de même que comme nourriture animale.

Cependant, quand les champs ne sont pas assez vastes pour être engraisés par le fumier, l'entreposage et du fumier et du purin devient un véritable casse-tête parce que ces matières s'infiltrent dans le sol et vont contaminer les eaux souterraines et si on est près d'une rivière ou d'un cours d'eau, bien souvent, les matières y aboutissent et les conséquences deviennent assez graves, allant même jusqu'à tuer les poissons dans certains cas.

En somme, les plaintes portées par les gens de Saint-Cuthbert n'auront pas eu un grand effet, les cochons ayant eu le dernier mot, mais il est une chose assurée: l'industrie de l'élevage du porc devra continuer à s'épanouir; à progresser, mais les règlements exigés par les SPE devront être respectés et le travail de recherche devra se poursuivre, et même s'intensifier, pour que, tout en assurant la prospérité de l'élevage du porc, une qualité de vie acceptable soit à la portée de ceux qui habitent les environs des porcheries de même que nos rivières et cours d'eau qui sont déjà surpollués. Ces deux choses, seuls les municipalités et les éleveurs peuvent les mener à bon "port"...

Jean-Paul Plante

Cadres scolaires, section Vieilles-Forges

M. Paul Beaulieu à la présidence

par Jean-Paul Plante

M. Paul Beaulieu, un Louisevillien de naissance et résidant dans cette municipalité, était nommé, lors de la dernière assemblée annuelle de l'Association des cadres scolaires, section Vieilles-Forges, à la présidence de cet organisme.

M. Beaulieu est présentement directeur des services aux étudiants de la Commission scolaire régionale des Vieilles-Forges.

Association

L'Association des cadres scolaires regroupe tous les cadres et les gérants oeuvrant dans les commissions scolaires du Québec et elle a pour but de promouvoir les intérêts professionnels de ses membres de même que les intérêts économiques de ceux-ci en concluant des ententes relatives aux conditions de travail. L'association collabore de façon étroite avec les autorités du gouvernement et locales au développement ordonné du système scolaire, par une participation constante à l'élaboration et la mise en oeuvre de politiques relatives à l'éducation.



M. Paul Beaulieu.

Dans la région

L'Association regroupe, dans la région, les cadres et gérants des CS comprises sur le territoire de la Régionale des Vieilles-Forges

Suite à la page 8

ROGER LEMAY

B.A., B.Sc., B.BPH, L.PH, D.P.H.
PHARMACIEN

228-5581

Ouvert tous les jours
vendredi inclus
de 9h. a.m. à 10h. p.m.
le samedi de 9h. a.m. à 6h. p.m.
Livraison gratuite dans toute la région

290 St-Laurent Louiseville

Fondé en 1921, l'Echo de Louiseville est édité et imprimé par l'imprimerie Gagné Liée à Louiseville, Côté Maskinongé.

Bureau à Louiseville, au 80, rue St-Martin, tél.: 228-5532

Président: J.-Ernest Gagné
Sec.-Trésorier: Claude Gagné

Directeur: Jean-Pierre Gagné
Rédacteur en chef: Jean-Paul Plante

Expansion et correspondants: Claude Gagné

Sports: Luc Levasseur

Publicitaires: Julie Bolduc
Jules Morin

Michel Jutra
(Cahiers spéciaux)

Tirage: Léopold Croteau

Enregistrement no 0645
Courrier de la deuxième classe
Dépôt légal — Bibliothèque Nationale du Québec

"L'Echo de Louiseville/Berthier" ne se tient pas financièrement responsable des erreurs typographiques pouvant survenir dans les textes publicitaires, mais il s'engage à reproduire la partie du texte où se trouve l'erreur. Les annonceurs sont priés d'alerter le plus tôt possible le journal dès qu'ils noteront des erreurs semblables dans leurs textes publicitaires. Le journal se réserve cependant le droit de refuser toute publicité ne convenant pas avec sa politique.

Défense de reproduire toute annonce, photos, textes sans notre permission écrite. Les opinions émises par les signataires des articles ne sont pas nécessairement conformes à l'opinion de la direction du journal.

Tarifs d'abonnement:	Canada	6 mois \$ 9.00
	12 mois \$16.00
	Carrelots: à la semaine	\$ 0.35
	Autres pays: un an	\$35.00

Nos correspondants dans la région

PAROISSES	NOMS	TELS.:
Charette	Henri-Paul Villemure	221-2823
Maskinongé	Mme Léo Vermette	227-2032
Prémont	Mme Réal Lacoursière	268-5565
St-Alexis-des-Monts	Mme Clovis Dupuis	285-2157
St-Basile	Mme Marie-Berthe Héroux	284-2140
St-Basile	Mme Claire Plante	885-3359
St-Édouard	Julienne Lemay	268-5376
St-Léon	Charlemagne Deschenes	228-2422
St-Justin	Mme Linda Latrenière	227-2695
St-Paulin	Réal U. Guimond	268-2057
St-Ursule	Mme Jean-Paul Baril	228-2817
Yamachiche	Mme Gérard Bellmare	236-3590
St-Séverin	Mme Jules Trahan	204-5561
Louiseville	Mme Lisette Lablanc-Landry	228-9100
Louiseville	J.J. Plante (carrelots)	228-5107

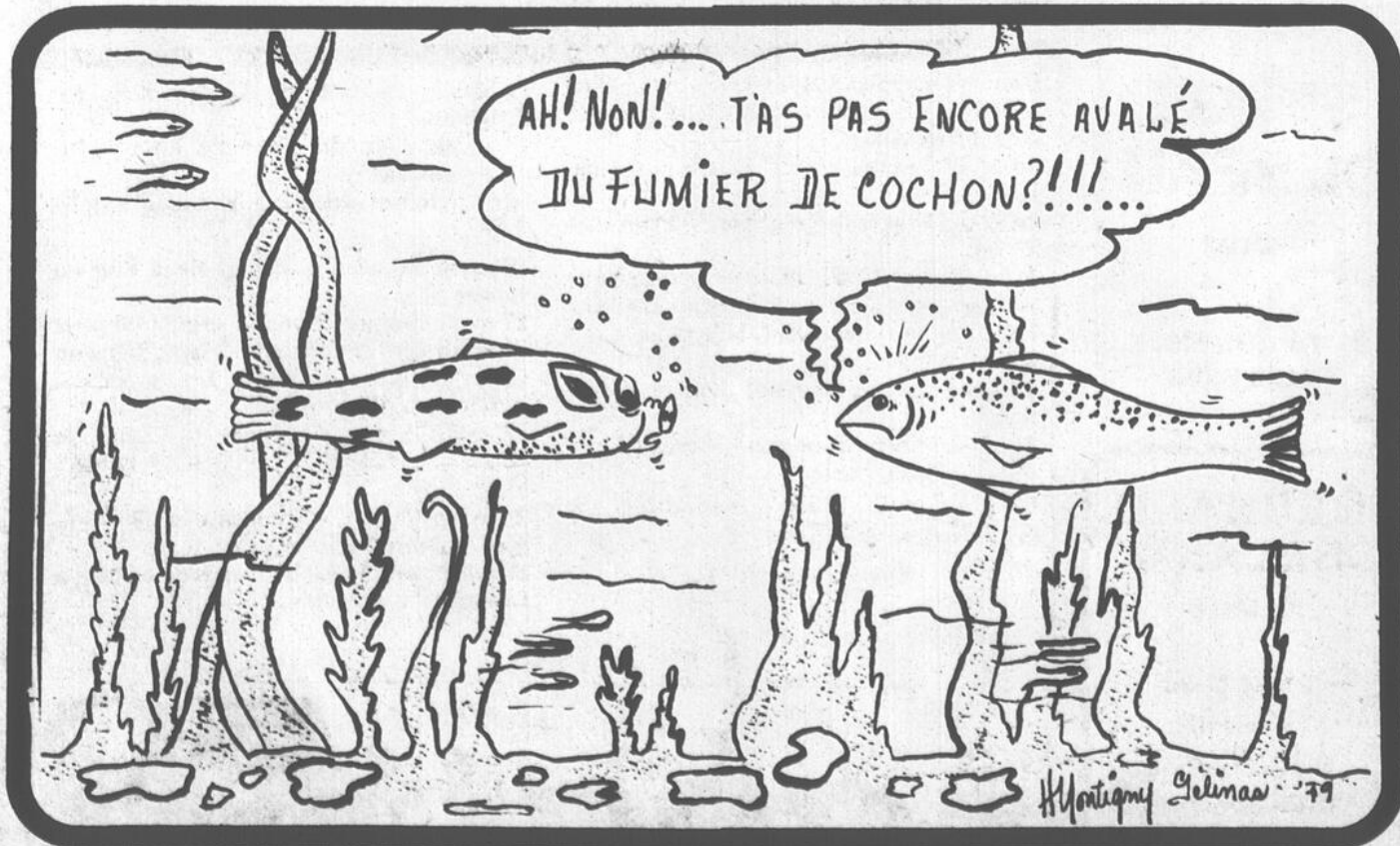

P
O
U
R

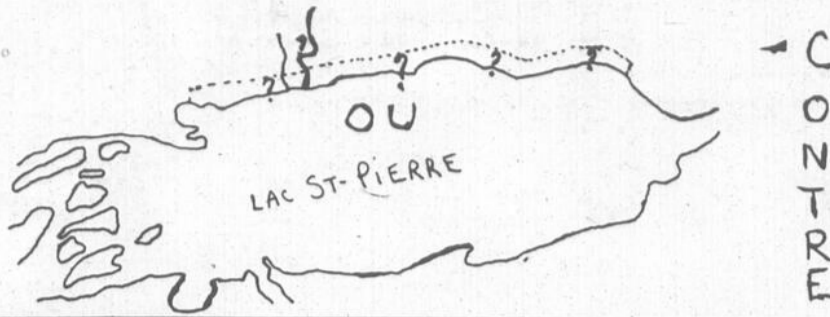

Je suis **POUR** le Projet d'Aménagement.....

Je suis **CONTRE** le Projet d'Aménagement.....

Adressez vos réponses à l'Echo, 80 St-Martin et indiquez Projet d'Aménagement à l'endos.

Le développement touristique: toujours une préoccupation des Caisses populaires

Notre région en permanence au Complexe Desjardins

Par Jean-Paul Plante

Au train où vont les choses, nous n'avons pas fini d'entendre parler du développement des attraits touristiques de notre région et il suffit ici de se rappeler qu'il y a quelques semaines, les 13 Caisses Populaires de la zone de Louiseville s'unissaient pour donner une conférence de presse au cours de laquelle elles se disaient prêtes à être des promoteurs et des instigateurs de projets touristiques dans notre milieu.

Au cours de la semaine dernière, nous pouvions nous entretenir avec M. J. Roland Bellemare, président de l'Union de Trois-Rivières des Caisses Populaires et celui-ci nous révélait des

choses fort intéressantes et qui auraient pour effet de placer notre région "sur la map", au point de vue touristique.

Le Complexe Desjardins

M. Bellemare nous révé-

lait qu'à date, il a eu trois rencontres de négociation avec le directeur commercial du Complexe Desjardins, M. André Deneault, dont une à laquelle assistait le directeur de la Place Desjardins, M. Ledoux.

Suite à ces rencontres, selon les propos de M. Bellemare, il semble que ce soit possible que notre région puisse tenir jusqu'à quatre expositions par an au Complexe ou en tenir une seule qui pourrait durer trois semaines.



M. J. Roland Bellemare

Permanence

De plus, on est à négocier afin d'avoir une vitrine au Complexe, où il y aurait une exposition permanente de ce que représente notre avoir et notre potentiel touristique. La vitrine aurait 15 pieds de façade, 4 de profondeur et 8 de hauteur; personne ne saurait la manquer, si l'on peut employer l'expression.

Qui nous verrait?

Mais qui va nous voir dans cette immense Place Desjardins? Qui va s'arrêter à re-

garder ce que notre région peut présenter aux touristes qui seraient tentés de venir "faire un tour chez-nous"?

Il faut se rappeler qu'actuellement, 12,000 personnes travaillent au Complexe Desjardins et que 35,000 personnes y circulent "à tous les jours". Sur ce nombre, il est bien certain que quelqu'un va jeter un coup d'oeil, s'arrêter et voir ce que nous avons à offrir. C'est ainsi que notre région se fera connaître et risque d'être visitée par de nombreux touristes.

D'ici 15 jours

M. Bellemare s'est dit fort optimiste devant la réponse qui est attendue d'ici 15 jours concernant les expositions qu'il est possible de tenir ainsi que la vitrine permanente que l'on pourrait se voir accorder. On semble ouvert, de dire le président de l'Union Régionale de Trois-Rivières.

SSJB

M. Bellemare s'est aussi

dit heureux qu'un comité touristique fonctionne au niveau de la SSJB, ajoutant que les Caisses vont collaborer avec cet organisme pour le développement de projets.

Sondage

Par ailleurs, l'Echo lançait, il y a une quinzaine, un sondage dans la population afin de savoir si elle était pour ou contre l'aménagement du Lac Saint-Pierre ainsi que de voies d'accessibilité car on sait que la construction du second tronçon de l'autoroute pourrait éloigner le tourisme et la population du lac. C'est pourquoi nous vous invitons à donner vos réponses, en remplissant le coupon-sondage qui se trouve dans cette page et le faire parvenir à: François Hogue, à l'adresse mentionnée sur ledit coupon. Le sondage durera encore quelques semaines et si vous avez des commentaires à formuler, votre anonymat sera gardé.

Comme on peut le consta-

Suite à la page 23

Pâques fête de la vie, de la joie, de l'éternel, une occasion que l'on se doit de marquer. Un bijou, une montre, etc... commémorera cette fête.

PÂQUES
la saison des cadeaux Bulova



vous propose une montre fiable portant un nom connu.

BULOVA

Entrez donc admirer notre superbe collection de montres Bulova. Des montres numériques, à quartz, ou de type classique. Nous vous montrerons une montre Bulova qui vous convient parfaitement.

A. Montre Bulova automatique à 17 rubis. Ne se remonte pas! Set-O-Matic. Jour/date. Acier inoxydable avec cadran bleu. \$130.00



B. Montre pour dame Bulova à 17 rubis. Cadran argenté. Bracelet argenté ou doré. \$69.95

C. Montre Accutron Bulova pour dame: la précision d'une montre à diapason. Automatique. Boîtier doré avec cadran champagne. \$126.00
D. Montre Caravelle Bulova avec bracelet intégral. 17 rubis. Argentée, avec cadran blanc foncé. \$68.95
E. Style ultramince au fini doré stainé. Cadran champagne. \$275.00
F. Montre à quartz Accutron Bulova avec jour/date. Boîtier et bracelet dorés. Cadran brun. \$100.00

Venez admirer toute notre collection Bulova!

Magasinez chez votre bijouterie de confiance:

Avons stéréos à cassettes, radios transistors, articles de cadeaux, etc...

BIJOUTERIE ALARIE ENR.

299 St-Laurent, Louiseville, 228-3195

TOUTE PIMPANTE POUR PÂQUES



Costumes à la vogue

Choix d'imperméables

Robes de mère de mariée etc

BOUTIQUE JACQUES ALLARD INC.

371 St-Laurent

Louiseville

228-4248

Suite à la page 6

position du Parti Québécois, du comté de Maskinongé soit publicisé dans tous les médias d'information.

PAT

Abordant ensuite la question des programmes d'aide au travail (PAT), M. Johnson rappela qu'en 1979, des montants serviront à faciliter l'embauche dans ces programmes temporaires de personnes qui sont sur le "bien-être". Ceci soulage le budget des Affaires sociales et donne l'opportunité aux gens de se trouver du travail, d'ajouter le ministre. Il ne devait pas nier que l'un des effets de ce programme était de qualifier les gens pour l'assurance-chômage que paie le gouvernement fédéral et que cela était un peu normal parce que ces travailleurs temporaires versent des cotisations à l'assurance-chômage.

Il disait, d'autre part, que ces programmes pouvaient être l'occasion d'apprendre des métiers et que cela faciliterait les possibilités de

On s'en occupe

M. Sicard invitait alors le ministre du Travail à aller

rencontrer les travailleurs sur la ligne de piquetage, après la rencontre. Cependant, le ministre devait répondre que ce n'est pas de cette façon qu'on règle les conflits de travail mais je vous promets, ajoutait-il, qu'on s'occupe du dossier.

Travailleurs de la construction

Parlant alors des programmes de création d'emploi de son ministère (PAT) programme d'aide au travail, M. Johnson devait préciser que d'autre chose s'en venait et ce, du côté des femmes.

C'est alors qu'il abordait la question des travailleurs de la construction et des ententes Québec-Ontario dans le domaine. M. Johnson signala qu'il avait rencontré son homonyme ontarien et qu'on s'entendait sur les grands principes et que le seul problème en était un d'interprétation. Dans cette entente, de poursuivre le ministre, nous devons reconnaître les priorités régionales d'embauche et en ce qui nous concerne, les Ontariens devront démontrer qu'ils sont de véritables travailleurs de la construction et qu'ils ont de la compétence.

trouver un travail régulier par la suite.

"Peanuts"

Le PAT est un programme de \$3.5 millions, de dire M. Johnson, c'est des "peanuts" comparés à l'argent qui peut se donner dans le cadre de programmes du gouvernement fédéral. Il ajoutait alors: Le bien-être social est un fardeau pour le gouvernement et ce n'est pas bien gai pour les personnes qui y sont. Il se disait d'avis que jusqu'à un certain point, le PAT peut produire un cercle vicieux.

Jeunes travailleurs

Pour expliquer le haut degré de chômage dont le Québec et le Canada sont victimes, le ministre donnait comme raison la conjoncture économique actuelle et l'arrivée sur le marché d'une vague de jeunes travailleurs. 700,000 nouveaux arrivants seront sur le marché du travail et ce, au cours des dix prochaines années, de dire M. Johnson, ce qui nous forcera à créer des pôles d'attraction et à augmenter l'employabilité à l'intérieur du Québec, d'ajouter M. Johnson qui terminait ainsi sa rencontre avec les journalistes et qui se dirigeait alors vers la salle où près de 100 militants péquistes l'attendaient et lui réservaient un chaleureux accueil.

Suite de la page 3

été faites auprès du gouvernement dans le cadre du programme PAIRA mais que Maskinongé-paroisse n'était pas accessible à ce programme en raison de la trop faible densité de population.

Nous allons voir le député Picotte pour de l'aide et si ce n'est pas possible à Québec, on ira à Ottawa, à la Société Centrale d'Hypothèque et de

Logement et ce, pour obtenir un emprunt à un taux préférentiel, devait ajouter le maire Coutu. Il nous signalait que des démarches avaient déjà été faites auprès du député Antonio Yanakis dans ce sens.

Sensible

Finalement, le maire disait: Le conseil est sensible à ces demandes car des membres qui le composent ont connu des problèmes d'eau et il savent de quoi il s'agit

quant on parle de choses semblables.

En somme, il ne reste plus qu'à voir comment le dossier évoluera car les preneurs de la Baie des Ouines et du Petit-Bois semblent plus déterminés que jamais à obtenir une eau de qualité et de son côté, le conseil de Maskinongé-paroisse a promis de s'occuper de ce problème.

Dès que nous connaîtrons d'autres développements sur ce sujet, nous vous ferons un devoir de vous les transmettre.

GILLES DAMPHOUSSE

**551 boul. de Grandpré
(chemin du Club de Golf)
Louiseville 228-4568**

VENTE & RÉPARATION



Tondeuses "Lawn Boy"
Scies à chaîne "Jonsereds" et "Oléo Mac"
Réparation de toutes marques de tondeuses, bêches, scies à chaîne, tracteurs de jardin, moteurs 2 et 4 temps.

N'attendez pas le temps de la coupe de gazon pour une mise au point.

Au CMC-Louiseville, au 31 mars 2905 clients inscrits

Par Jean-Paul Plante

Les dernières statistiques fournies par le Centre de Main-d'Oeuvre du Canada, bureau de Louiseville, démontrent qu'au 31 mars dernier, 2905 clients étaient inscrits et que de ce nombre, 2724 personnes étaient sans emploi et 181 possédaient déjà du travail mais étaient à la recherche d'autre chose.

Dans la première catégorie, nous retrouvons 2918 hommes et 706 femmes contre 107 hommes et 74 femmes dans la seconde, clients déjà en emploi.

Fin février

Nous notons une légère diminution du nombre de clients inscrits si les chiffres du 31 mars sont comparés à ceux du 28 février dernier, alors qu'il y avait 2968 clients inscrits, dont 2797 sans emploi et 171 possédant un travail.

A ce moment, les sans emploi étaient répartis entre 2013 hommes et 784 femmes et les clients en emploi se chiffraient à 91 hommes et 80 femmes.

L'an dernier

Par ailleurs, l'an dernier, à pareille date (31 mars), le nombre de clients inscrits était de 3341, dont 3081 clients sans emploi et 260 en emploi; ce qui signifie une diminution de 436 clients par rapport à l'an passé. A cette époque, les sans emploi se composaient de 2286 hommes et 795 femmes tandis que chez les gens en emploi et cherchant autre chose, la répartition était de 175 hommes et 85 femmes.

Principaux secteurs

Il y a des secteurs d'occupation où la demande est toujours plus forte que l'offre. Ainsi, ceux qui présen-

tent cette caractéristique, au bureau du CMC-Louiseville, sont les suivants: personnel cléricale et administratif, travailleurs de la vente et des services, de l'agriculture, travailleurs forestiers et bûcherons. La demande est également élevée dans le domaine de l'industrie de transformation, de même que chez les usineurs et travailleurs de secteurs connexes.

Il en va de même pour les travailleurs spécialisés dans la fabrication, le montage et la réparation, les travailleurs du bâtiment sont inscrits en nombre assez important au CMC, tout comme le personnel des transports, les manutentionnaires et les travailleurs assimilés.

Bureau

Durant le troisième mois de l'année, les employeurs ont visité les conseillers professionnels de la main-d'oeuvre à 34 reprises et ils les ont reçus à 12 occasions. Deux visites ont été faites à une institution de formation et cinq visites de liaison sont les statistiques que nous avons recueillies la semaine dernière.

106 entrevues de conseils professionnels ont été accordées, de même que 145 entrevues en matière de placement et 23 de pré-sélection.

BOUCHERIE STE-MARIE

(autrefois Boucherie Louiseville) nouvelle administration
Mme Louise Landry

551 Ste-Marie, Louiseville, 228-5985
Mario Gerbeau, boucher 22 ans d'expérience



Gagnants du bon d'achat hebdomadaire:

le 24 mars:
Mme Maurice Paquet de Louiseville
le 31 mars:
Mme Roland Leblanc de Louiseville

Ouvert le samedi jusqu'à 5 heures

Désormais fermé le lundi

Coupe française
cubes de boeuf pour brochettes ou fondues
lb **389**

Rôti
ou steak de pointe de surlonge
lb **249**

Jambon fumé
à l'ancienne, fesse désossée
lb **239**

Jambon Dubrisson "midget roll"
lb **159**

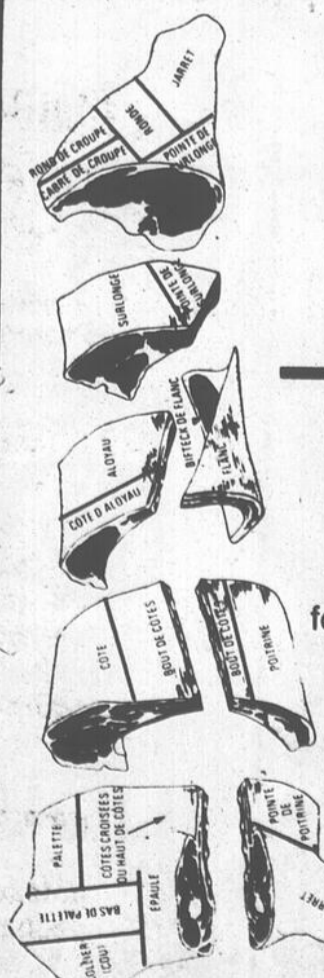

Suite à la page 23

Louiseville a son coordonnateur pour le PAQ

M. Jean-Jacques Archambault

Par Jean-Paul Plante

Depuis le 2 avril dernier, Louiseville a un coordonnateur qui verra au bon fonctionnement du Programme d'Amélioration de Quartiers (PAQ), en la personne de M. Jean-Jacques Archambault.

M. Archambault, qui fut gérant municipal à Maniwaki durant plusieurs années, a été choisi suite à un concours d'appels d'offres qui fut lancé dans plusieurs journaux de la province, depuis septembre 1978, de même que dans les journaux de la région.

Programme similaire

Le choix s'est arrêté sur M. Archambault suite à des entrevues avec celui-ci et également en raison de l'expérience qu'il avait eue dans un programme semblable à Maniwaki.

\$19,000 par an

A titre de coordonnateur, M. Archambault recevra un salaire annuel de \$19,000 et le contrat qu'il signait dernièrement en est un d'une durée d'un an, renouvelable.

Il aura comme tâche première de prendre connaissance du programme et de le mener à bon port.

Dans un avenir très rapproché, la Ville de Louiseville devra également procéder à l'engagement d'un inspecteur en bâtiments et à ce poste, tout comme à celui de coordonnateur, plusieurs candidats ont offert leurs services.

Question de jours

La semaine dernière, nous avons une rencontre avec le gérant de la Ville de Louiseville, M. Ghislain Lessard, et à notre question, à savoir quand allaient débiter les programmes d'amélioration de quartiers (PAQ) et d'aide à la remise en état des logements (PAREL), il devait

nous répondre qu'il ne s'agissait plus maintenant que d'une question de jours avant de recevoir l'approbation du gouvernement sur les règlements 422 et 423.

Emprunt

Au niveau du programme d'amélioration de quartiers, l'emprunt de la Ville de Louiseville sera d'un ordre

maximum de \$245,000 et au niveau du programme d'aide à la remise en état des logements, l'emprunt maximum

Suite à la page 23



M. Jean-Jacques Archambault Coordonnateur du Programme d'Amélioration de Quartiers.



Imperméable nouvelle ligne printemps '79



Safari à manches courtes, choix de couleurs.



370 St-Laurent, Louiseville

RESTAURANT LA PORTE DE LA MAURICIE

Route 138 (entre Louiseville et Yamachiche) sortie de l'autoroute 40
Ouvert 24 heures par jour, 7 jours par semaine



- casse-croûte • salle à manger • bar salon
- spécial du jour { camionneurs
hommes d'affaires

SPÉCIALITÉS:

- fruits de mer
- mets italiens
- steak
- poulet



Entrée: pâté de foie gras
gratin de fruits de mer

soupe: légumes
crème de céleri

- 1- civet de lapin
- 2- rôti de veau au jus
- 3- jambon à l'érable
- 4- boeuf bourguignon

légumes: brocoli au beurre
carottes vichy

pommes de terre: duchesse
parisienne

gâteau forêt noire
pêches cardinal

Aussi: assiette pour enfants

Joyeuses Pâques à vous tous!
Pour réservations, tél.: 228-2597

Au 31 décembre 1978

Le comité industriel a un excédent de revenus de \$1200

Par Jean-Paul Plante

Le 5 avril dernier, les membres du comité industriel de Louiseville se réunissaient pour approuver les états financiers dudit comité, lesquels étaient produits par M. Jean-Guy Plourde, comptable agréé et vérificateur. Il s'agissait naturellement des états financiers au 31 décembre 1978.

Disons au départ que le comité industriel est formé de MM: Gaston Fleury, maire de Louiseville, président, Cyrille Frigon, conseiller à la paroisse, vice-président, Raymond Gagnon et Fernand Clermont, conseillers à la ville, du maire



M. Maurice Perreault
Commissaire industriel



M. Gaston Fleury
Président du comité industriel

de la paroisse Saint-Antoine-de-la-Rivière-du-Loup, M. Paul-Emile Caron et du conseiller Bernard Milot. Le secrétaire trésorier est M. Ghislain Lessard et le commissaire industriel est M. Maurice Perreault.

Excédent de \$1264

Pour cet exercice financier, les revenus du comité industriel se sont élevés à \$30,132.97 et les dépenses ont été de l'ordre de \$28,868.57, ce qui représente un excédent des revenus sur les dépenses de l'ordre de \$1,264.40.

Au chapitre des revenus, la subvention du ministère de l'Industrie et du Commerce était de l'ordre de \$14,118 et la contribution de chacune des municipalités s'élevait à \$8,000. Pour ce qui est des dépenses, la rémunération du commissaire industriel a été de \$16,099.72, le salaire de la secrétaire fut de \$1,320, les réceptions ont compté pour \$5,173.01, les téléphones et télégrammes ont pris \$1,233.56 du budget et la location de bureau et d'équipement représente \$1,800 des dépenses totales.

Satisfaction

Le secrétaire-trésorier du comité, M. Ghislain Lessard, nous révélait que les membres du comité se sont dits fort satisfaits du rapport

Plan d'action

L'Association, dans son plan d'action, entend poursuivre le travail amorcé dans certains dossiers qui sont d'actualité, tels la politique de gestion des cadres, l'évaluation, l'intégration et mènera des actions favorisant la concertation avec l'Association des principaux de la région et revalorisant le rôle du cadre scolaire dans son milieu.

Disons en terminant que l'A.C.S.Q. tiendra son colloque provincial à Québec, les 24, 25 et 26 mai prochains et le thème sera "Vers des gouvernements régionaux".

Suite de la page 4

(Des Chenaux, Cap, Trois-Rivières, Chavigny, De-grandpré et Vieilles-Forges).

Exécutif

Dans son mandat, le nouveau président sera secondé par MM. Adrien Proulx (CSTR), vice-président à l'élémentaire, Jacques Giguère (CSRVF), vice-président au secondaire, Jean-Claude Beaumier (CSRVF), trésorier et André Pelletier (Cap), secrétaire.

présenté par M. Plourde et que les officiers font le nécessaire dans le but d'obtenir du MIC, pour l'année 1979, une subvention de l'ordre de \$16,500, ce qui représenterait 50% du budget total du comité industriel, qui s'élève à \$33,000, lequel budget était adopté il y a quelques temps par les deux municipalités.

Bref, le comité industriel fait ses frais et tout le monde semble en être des plus heureux.

MERCI

Après 22 ans d'affaires comme boucher-épicer à Maskinongé, nous venons de vendre notre commerce à M. Jean Viau.

Nous souhaitons la bienvenue à M. et Mme Viau et vous invitons à leur témoigner la même confiance que par le passé.

Merci à vous tous, clients et amis, que nous avons eu à servir.

Joyeuses Pâques à tous!
M. et Mme Gilles Boucher, Maskinongé

CAMPING

RES-CAM-PIC

4290 Route 348, St-Édouard
(1 1/2 milles à l'ouest de St-Édouard)
Nouvelle administration: Denis St-Pierre, prop.

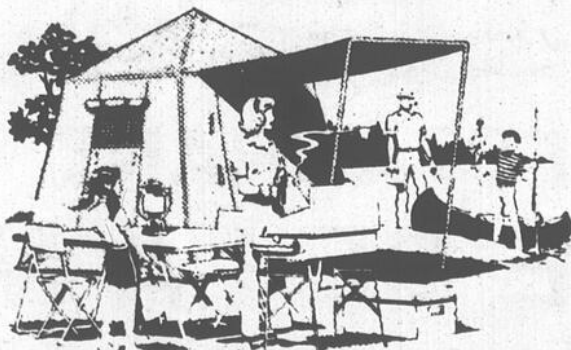

- toilettes
- douches
- terrain de jeux
- piscine
- restaurant

Bientôt réouvert avec les services suivants:
plus de 80 terrains avec eau et égouts.

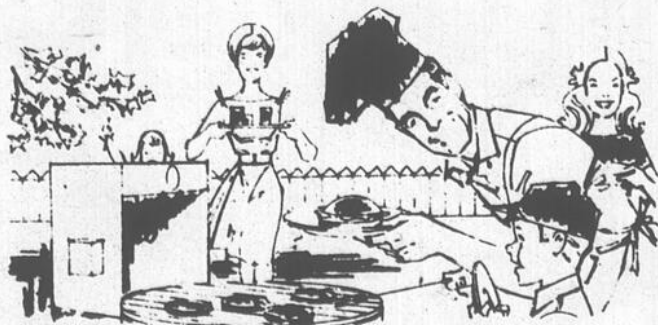
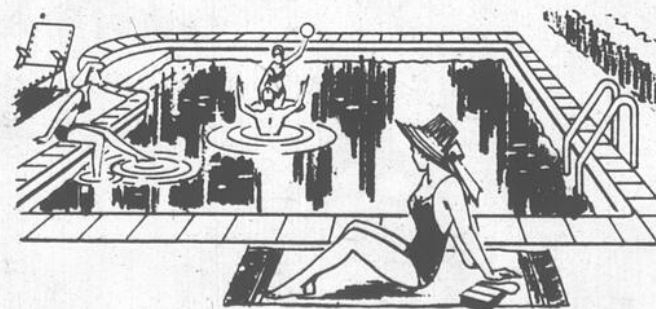

Lac pour chaloupes et pédalots



Un chalet à louer à la semaine ou à la saison.
Terrains à louer à la journée, à la semaine ou à la saison.

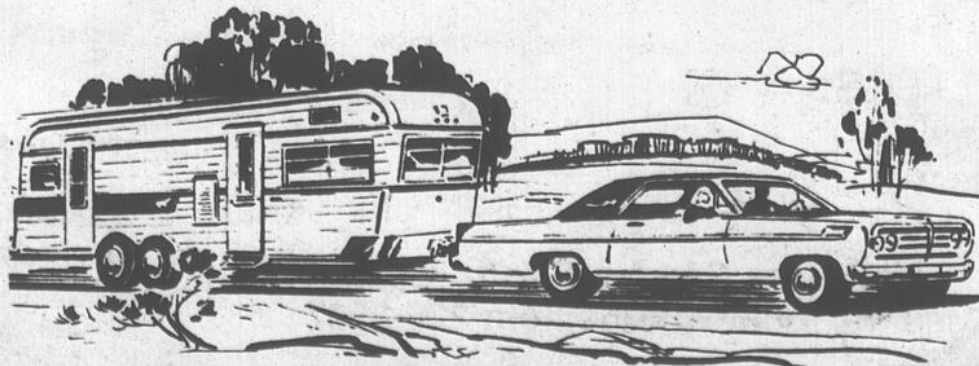

Informations:
tél.:
268-5582

LETRATEK ENR.

tous genres de lettrage



camions - magasins
panneaux réclame
ESTIMATION GRATUITE
prix compétitifs
Tél.: 228-4787
Installation sur demande

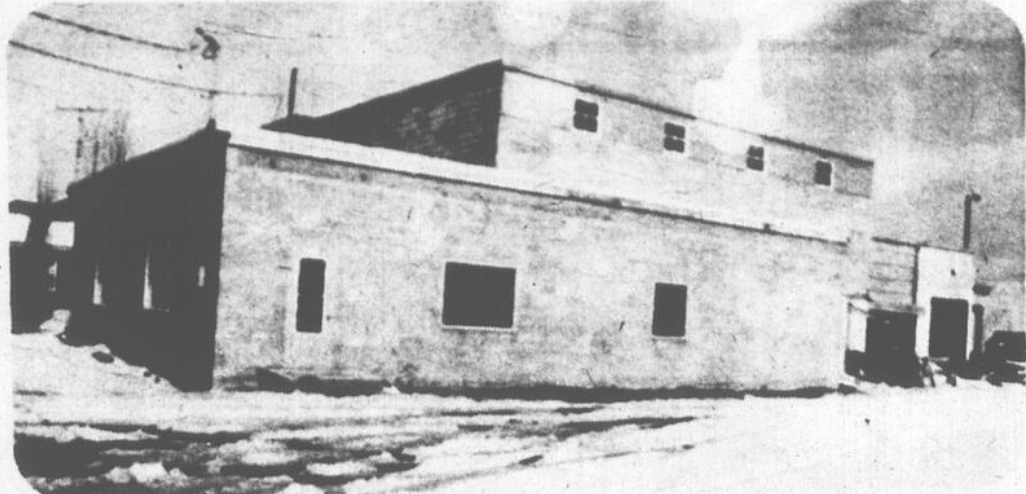

C'est dans cette bâtisse, située en face du couvent de Saint-Justin, qu'une nouvelle industrie de briquettes, à base de résidus de bois,

pourrait prendre vie prochainement et fournirait du travail à un nombre de personnes variant entre 10 et 20.

Photo J.-P.P.

Dans les anciens locaux de Loubec Naissance d'une nouvelle industrie?

Par Jean-Paul Plante

Si l'on en croit les rumeurs qui persistaient au cours de la semaine dernière, une nouvelle industrie pourrait prendre naissance sous peu à Saint-Justin.

En effet, il semblerait que la bâtisse qui abritait jusqu'à tout récemment l'usine Loubec, laquelle employait des handicapés, et qui fut durant un long moment un entrepôt de l'Imprimerie Gagné Ltée, pourrait être utilisée pour une fin industrielle prochainement.

Briquettes

Nous avons appris qu'un groupe de promoteurs et d'investisseurs avaient décidé de s'installer dans la bâtisse dont nous avons fait mention plus haut et de partir une nouvelle industrie qui se spécialiserait dans la fabrication de briquettes à base de résidus de bois. Ces briquettes seraient un substitut au charbon de bois que l'on utilise fréquemment pour la cuisson d'aliment à l'extérieur, spécialement durant la belle saison.

Des recherches récentes tentent à démontrer que des briquettes à base de résidus de bois contiendraient une quantité infiniment minime de matière cancérigène, contrairement à la quantité que l'on retrouve dans les traditionnelles briquettes de charbon de bois.

Emplois créés

Nous nous entretenions, la semaine dernière, avec un promoteur de ce projet et nous devons apprendre que cette nouvelle industrie pourrait créer de 10 à 20 emplois à Saint-Justin. Pour le moment, ce sont les seuls détails que nous avons pu obtenir mais nous aurons sûrement d'autres nouvelles à vous communiquer dans les prochaines semaines.

A la Cégelec

Conciliateur demandé

Par Jean-Paul Plante

Une rencontre de conciliation se déroulera jeudi prochain, au Cap-de-la-Madeleine, dans le conflit qui oppose les dirigeants de l'usine de batteries Cégelec et ses 90 travailleurs syndiqués, affiliés à la CSN.

C'est ce que nous apprenait le président du syndicat de l'usine de Louiseville, M. Charles Fréchette, lors d'une conversation téléphonique, au cours de la semaine dernière. Nous avons vainement tenté de rejoindre le directeur de l'usine, M. Yvon Duguay.

Demande de la compagnie

M. Fréchette devant nous signaler que c'est la compagnie qui a demandé un conciliateur du ministère du Travail.

Nous devons rappeler que les 90 travailleurs de cette usine sont en lock-out depuis le 12 février dernier, suite à un ralentissement des opérations à l'intérieur de l'usine.

Clauses

A date, plusieurs rencontres ont eu lieu entre les deux parties mais on ne s'entend toujours pas sur les clauses de sécurité-santé au travail, sur les salaires et l'indexation, de même que sur les vacances, congés de maladie et durée de la convention. Des rencontres intensives se déroulaient récemment et les dernières offres patronales étaient présentées aux syndiqués, qui les refusaient dans une proportion de 66%. Nous devons donc attendre la rencontre de jeudi prochain avant d'en connaître davantage sur ce conflit, qui aura maintenant duré deux mois.

PLANTE ELECTRIQUE Inc.

610 Route 349

St-Alexis-des-Monts

265-2084

Pour un meilleur service:

2 techniciens d'expérience

en réparation d'appareils électro-ménagers, petits appareils électriques, moteurs-outils, pompes à eau, balayeuses, etc... Pièces en magasin pour tous genres d'appareils électro-ménagers.

OUVRAGE GARANTI

Le plus vaste choix d'appareils électro-ménagers reconditionnés, en Mauricie, vendus avec garantie.

C'est Pâques
dimanche le 15 avril!

En ce début de
printemps, faites
entrer un peu de soleil
et de gaieté
dans vos foyers
en offrant des fleurs.

Pour la circonstance,
nous vous suggérons:
plantes fleuries telles que:
lys, azallée, cinéraires,
rosiers, 4 saisons,
arrangement de fleurs
séchées, ainsi qu'une
multitude de présentations
fantaisistes de fleurs
fraîches.

Réservez tôt!
Magasin ouvert
de 9h. am à 9h. pm
à compter de lundi le
9 avril.
Ouvert le dimanche
de Pâques ainsi que
tous les dimanches
de 10h. am à 2h. pm.
Livraison gratuite

Nous pouvons aussi transférer vos commandes
de fleurs partout dans le monde grâce à notre service U.F.C.

FLEURISTE
Sergeur

191 St-Laurent, Louiseville, 228-9131

Sur le vif

Le chapelet en poche

Lors de la dernière séance du conseil de la paroisse de Louiseville, le conseiller Léopold Gerbeau a fait voir au journaliste de l'Echo un chapelet qu'il avait en poche, de couleur noire. Est-ce là le résultat de paroles "cruces" qu'il avait prononcées à une réunion précédente et qu'il expie en récitant son chapelet? Le conseiller Gerbeau serait en mesure d'y répondre...

Pas de chômage

... pour les voleurs et un propriétaire de chalet du rang Ruisseau-Plat à Saint-Edouard, M. Claude Toutant de l'Île Brizard en a eu la preuve récemment alors que des malfaiteurs ont commis un vol par effraction dans ledit chalet, entre le 4 et le 18 mars. Pour entrer dans le chalet, le ou les voleurs ont brisé une fenêtre et ont mis la main sur divers objets dont un coffre d'outils, des ustensiles, une balayeuse, des cadrans et des appareils électriques. L'évaluation des objets disparus est d'environ \$1000 et la Sûreté du Québec, détachement de Louiseville, poursuit son enquête dans cette affaire.

Travaux en cours

D'importants travaux sont présentement en cours à l'étage supérieur de la Caisse Populaire de Louiseville. Trois nouveaux bureaux y prendront place; un pour le directeur des communications, de la recherche et du développement, un autre pour du secrétariat et un troisième qui sera disponible pour des événements périodiques, tels l'impôt-service. Comme on peut le constater, on va de l'avant à la Caisse Pop.

La "Grosse Bertha" a besoin d'aide

En parcourant la liste des comptes soumis à la paroisse de Louiseville, à la réunion du 2 avril dernier, nous pouvions constater que la "Bertha" avait récemment eu besoin d'un remorquage "towing" et d'un surplus d'énergie "boosting"... Quand on prend de l'âge, on a souvent besoin de quelqu'un ou de quelque chose pour nous dépanner et la "Bertha" en est la preuve évidente...

On attendra

Par ailleurs, la firme Vézina, Fortier et Associés a offert ses services pour l'enfouissement des ordures et étant donné que le tout devra être discuté devant le conseil de comté, on a préféré ne pas prendre position sur le champ et comme le dit l'expression courante, on va attendre les événements.

En suspens

Les membres du conseil de la paroisse Saint-Antoine-de-la-Rivière-du-Loup recevaient dernièrement une formule d'adhésion de l'Association touristique du Coeur du Québec, dont le président est M. Claude Bérubé.

Le taux à payer est au prorata de la population et suite à la lecture de la lettre, les membres ont eu à se prononcer sur le sujet.

On attend

La conclusion que tirèrent les élus de la paroisse fut que la formule d'adhésion demeure en suspens pour le moment étant donné qu'on

préfère voir ce qui arrivera des projets touristiques dont il fut question récemment lors d'une conférence de presse donnée par les 13 Caisses Populaires de la zone de Louiseville et dont le but était précisément de faire savoir que celles-ci se voulaient des instigateurs et des promoteurs de projets.

Signalisation routière

On sait qu'un des item principaux sur lequel l'Association veut travailler dans les moments présents et futurs est la signalisation routière et principalement sur l'autoroute 40 et la 55.

J.-P.P.

Le \$140 envoyé

S'il existe des chèques qui se sont promenés au cours des dernières semaines, ce sont bien ceux que la paroisse aura expédié à la ville qui lui retournait tout simplement par retour du courrier.

Pourquoi ce va et vient? Parce que le béliet mécanique de la ville a travaillé au dépotoir et que ses dépenses devaient être défrayées à part égale par chacune des municipalités mais on ne semblait pas s'entendre sur le taux horaire, du moins, sur la façon dont on l'avait compris.

On paiera

Le sujet étant revenu sur le tapis à la réunion du 2 avril de la paroisse et les chèques "retournés" étant exhibés, le conseiller René-Paul Gaboury devait suggérer à ses confrères de payer la facture de \$140 pour ne plus en entendre parler, ce qui était secondé par le conseiller Léopold Gerbeau et fit l'accord tout autour de la table.

Le béliet de la ville, selon ce qui fut déjà avancé, travaillait à \$20 l'heure et il aurait oeuvré durant 14 heures, pour un montant total de \$280, à être payé à part égale. Le fait que l'expression \$10 l'heure (chacune) ait été dite, serait la cause de cette mésentente qui durait depuis plusieurs semaines déjà; car dans l'esprit de certains, \$10 l'heure aurait signifié \$5 pour chacune des municipalités.

Quoiqu'il en soit, la paroisse fera un chèque "tout neuf" à la ville et il sera au montant de \$140, donc plus de discussions autour de ce montant. L'entente: c'est si beau!

CENTRE DU PNEU ENR.

TROTTIER

TIRE SERVICE INC.



MICHELIN

je te confie ma voiture

...parce que
je tiens à ma
sécurité.

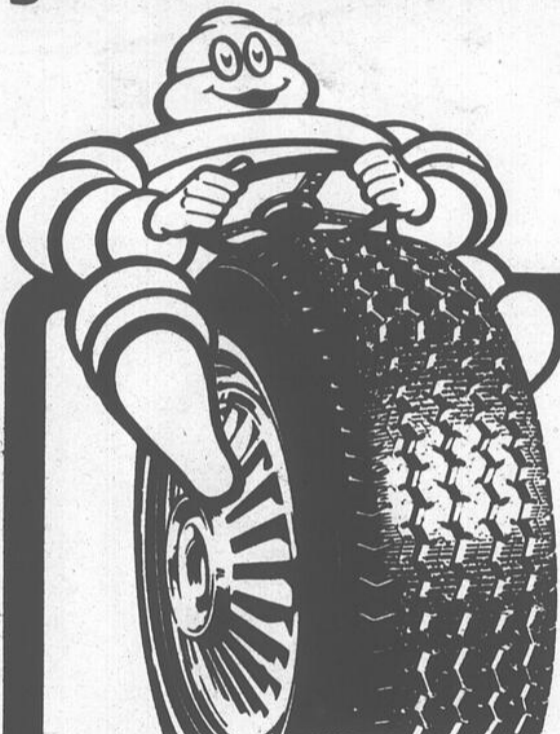

- tenue de route exceptionnelle
- freinage sûr
- grande durabilité
- douceur de roulement
- économie à l'usage

Roulez

MICHELIN

790 Petit-Bois Louiseville

Cap-de-la-Madeleine — Shawinigan — St-Tite
Balancement de roues

Plusieurs d'entre vous
ont vu notre
défilé de mode.

Mais,
tous n'ont pas eu
la chance de voir notre
nouvelle marchandise
PRINTEMPS-ÉTÉ

Notre choix
est des plus variés.

roger milot inc.



140 Notre-Dame
Yamachiche, 296-3944

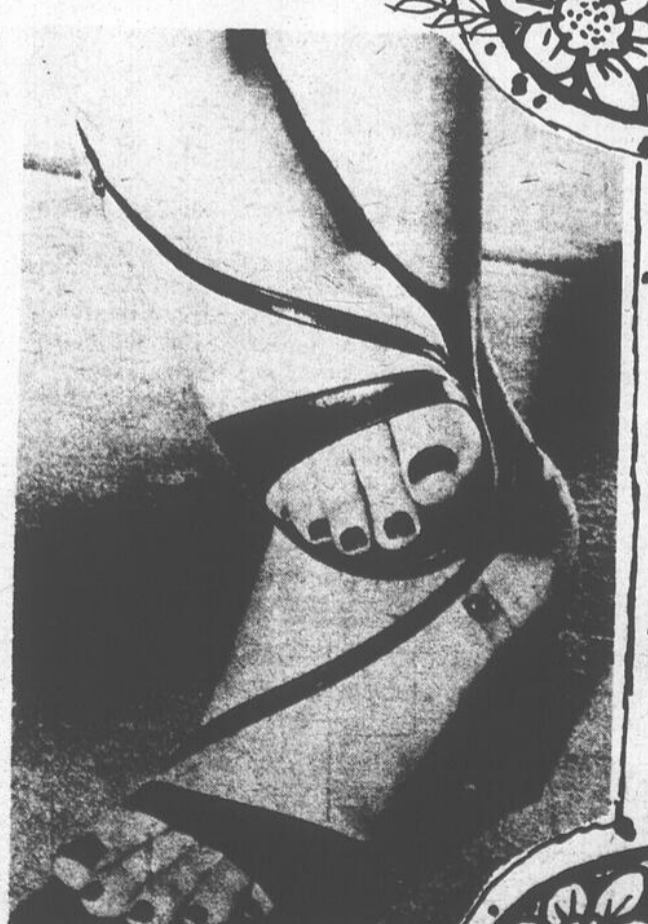

LES ENTREPRISES RAYMOND BROCHU INC.
ST-ÉDOUARD

Spécialité: Structures d'acier

À LOUER:

Compresseur

Fendeuse de pierres (Darda) sans dynamite

Soudeuses à gaz

Tél.: 268-5742

268-2303



M. Réjean Leblanc, au centre, président de l'Association des Loisirs pour Handicapés du Comté de Maskinongé, reçoit la subvention de M. Luc Veillette, animateur de Centraide-Mauricie. Ces gens sont accompagnés de mem-

bres d'un "Canada au Travail" pour les handicapés; Mme Claire Bélanger, à gauche, Mlle Ghislaine Goyer, responsable du projet, et M. Gilles Vincent, à droite, membre du projet.

Photo J.-P.P.

Partie de l'argent recueilli lors de la campagne de l'automne dernier Centraide verse une subvention de \$1400 aux handicapés

Par Jean-Paul Plante

Profitant de la semaine de la déficience mentale, Centraide Mauricie versait, jeudi dernier, le 5 avril, une subvention de \$1.400. à l'Association des Loisirs pour Handicapés du Comté de Maskinongé, qui regroupe des handicapés physiques et mentaux.

C'est M. Luc Veillette, animateur à Centraide Mauricie, qui a remis le chèque à M. Réjean Leblanc, président de l'A.L.H.C.M., en présence de membres du projet "Canada au Travail" qui sont en charge d'un programme venant en aide aux handicapés de la région et dont les activités se déroulent dans un local de l'ancienne école des Métiers, administrée par le comité intermunicipal des loisirs.

Argent d'ici

Le montant que l'on a donné aux handicapés est une partie des argents qui furent recueillis lors de la campagne de Centraide de l'automne dernier dans Maskinongé.

Pourquoi?

Pourquoi Centraide veut-il soutenir les activités des handicapés? Les raisons ont été fournies par M. Veillette et elles sont les suivantes: a) on découvre de plus en plus que les handicapés sont capables de beaucoup de choses et ils bougent; b) les loisirs sont en fait une occasion de s'intégrer socialement et d'avoir accès à des activités normales; c) la difficulté particulière des handicapés de Maskinongé, dispersés sur un immense territoire et divisés en de nombreuses paroisses. Ils doivent voyager pour se regrouper.

De signaler Centraide-Mauricie, l'Association ouvre la porte sur une foule de possibilités mais a surtout besoin du support de tous pour s'établir sur des bases solides. On souligne également l'honneur que Centraide a de pouvoir participer

à cette initiative qui répond à un besoin important dans le milieu.

Réveil

M. Veillette mentionnait que Centraide veut appuyer particulièrement les handicapés parce qu'il y a un réveil à ce niveau. Déjà, un inventaire du nombre d'handicapés a été commencé et on considère qu'il y a des besoins dans Maskinongé et que l'on veut que les handicapés fassent parler d'eux. Il y a une mentalité à changer, de dire alors l'animateur de Centraide.

A distribuer

M. Veillette nous apprenait aussi que l'an passé, dans le comté, on a recueilli environ \$4.100. et que cet argent est à distribuer dans la zone. La politique adoptée par Centraide est de verser des subventions plus restreintes mais à plusieurs groupes. Parmi les autres groupes qui ont touché des subventions de Centraide, nous retrouvons le Camping familial Mauricie (\$800), le Café de l'Amitié (\$800.) et un projet touchant les clubs de l'Age d'Or (\$165.). L'argent reste dans la région, de poursuivre M. Veillette.

5%

Selon M. Réjean Leblanc, président de l'A. L. H. C. M., 5% de la population serait handicapée dans la région, suite à un inventaire qui n'est d'ailleurs pas terminé.

M. Veillette devait terminer la conférence en disant: On insiste pour que les handicapés sortent de chez-eux car ils ont un potentiel existant et inexploité.

Cette subvention de Cen-

traide est la plus importante à avoir été versée dans le comté et nul doute qu'elle saura profiter aux nombreux handicapés qui pourront, grâce à ces argents, se regrouper et participer à de nombreuses activités qui leur sont extrêmement enrichissantes.

Nouveau centre de photo à Louiseville

PHOTO ABEL ENR.

316 St-Laurent, Louiseville
228-9237

Anciens locaux de Handy Andy.



Claude Abel, prop.

Cabane à Sucre

Érablère Claude Mélineau
successeur
de

LÉOPOLD PÉPIN

831 rue Savole
St-Justin
Cté Maskinongé

Tél.: 227-4927
227-4477

Réservations nécessaires

Du mardi au vendredi soir:
\$5.50 par personne
\$2.75 pour les enfants
de moins de 10 ans

Samedi et dimanche
\$6.50 par personne
\$3.25 pour les enfants
de moins de 10 ans

C'est connu!
Chez nous, vous pouvez manger autant de chaque mets que vous le pouvez.
Il n'y a pas de limite!

L'excellence de notre cuisine est réputée depuis plus de vingt ans. Toute la cuisson se fait sur nos poêles à bois.

La cabane, décorée d'antiquités, maintenant ouverte depuis le 17 mars.

Heures d'ouverture:
Midi pour le dîner.

6.00 heure P.M. pour le souper.

La cabane sera fermée tous les lundis sauf le Lundi de Pâques.

La cabane est en bordure de la route pavée et le stationnement peut accueillir tous nos visiteurs.

Les groupes de plus de 100 personnes seront reçus en deux services.

LAGACE & FILS

330 boul. Est, Louiseville, 228-5421

Spécialistes du pneu — Alignement et balancement.



VENTE
de
PNEUS

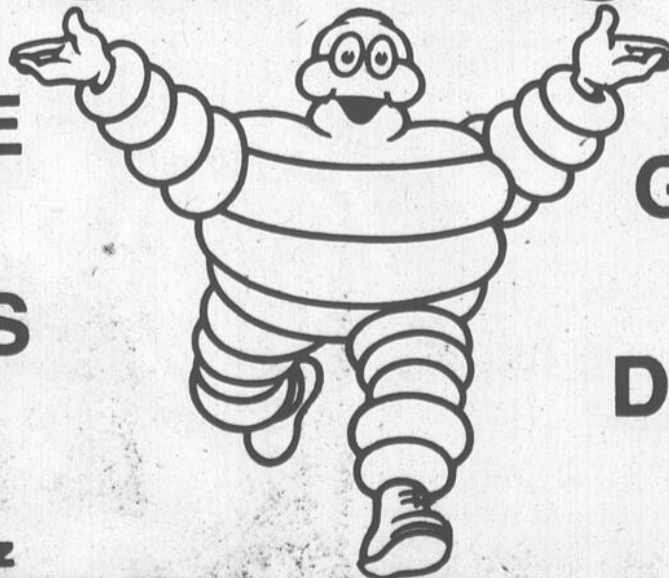
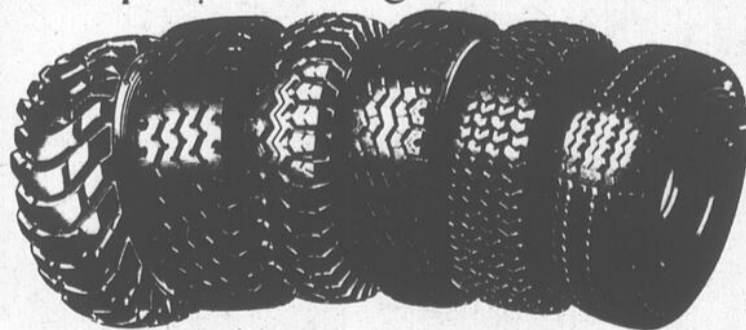

GROS
&
DÉTAIL

Roulez

MICHELIN



Le 26 mars dernier, le député de Laviolette à l'Assemblée nationale, M. Jean-Pierre Jolivet, était à Louiseville où il inaugurait les nouveaux locaux du Parti Québécois. Il pose ici avec le président du PQ-Maskinongé, M. Jean Dampousse, à gauche, et le responsable de la

campagne de financement du parti dans le comté, M. Jean-Claude Sicard, à droite. La campagne s'ouvrira jeudi, à Yamachiche, et l'objectif visé est de \$12,000.

Photo J.-P.P.

En présence du député Jean-Pierre Jolivet Le Parti Québécois inaugure un nouveau local

par Jean-Paul Plante

Le 26 mars dernier, M. Jean-Pierre Jolivet, député de Laviolette à l'Assemblée nationale, était dans nos murs et il y avait une raison bien précise à cela.

M. Jolivet était venu inaugurer le nouveau local du Parti Québécois du comté de Maskinongé, lequel est situé au 45 de la rue Saint-Laurent, à même l'édifice de Roy et Picotte, respectivement optométriste et dentiste.

Ouvert à la population

Comme le soulignait l'attaché de presse du PQ, M. Jacques Rousseau, le nouveau local permettra à la population de venir rencontrer les membres du parti, de s'informer du programme du PQ et de ses politiques. Le bureau sera ouvert aux membres et au populo le soir et des bénévoles donneront l'information désirée.

Pour en revenir à M. Jolivet, il s'agissait de sa deuxième visite dans le comté en moins d'une semaine car, le 24, il rencontrait des citoyens de Saint-Etienne-des-Grès et discutait avec eux des politiques du gouvernement Lévesque.

Campagne de financement

Par ailleurs, le mois d'avril en est un fort bien rempli pour le Parti Québécois car il coïncide avec le lancement de la campagne annuelle de financement. Cette année, l'objectif à l'échelle provinciale est de \$2 millions et pour le comté de Maskinongé, on l'a fixé à \$12,000. L'assemblée de lancement se fera jeudi, le 5 avril, au sous-sol de l'église de Yamachiche et l'orateur invité à cette occasion sera M. Pierre-Marc Johnson, ministre du Travail. Le 8 avril, au-delà de 125 solliciteurs iront rejoindre les 900 membres du PQ du comté pour recevoir leur appui financier. L'an passé, l'objectif dans le comté avait été de \$7,000 et

d'ailleurs, et qu'on verra à décider après. Ce sera peut-être à l'automne ou au printemps 1980, de dire M. Jolivet.

Sondages

Selon le député de Laviolette, les récents sondages sur la question de la souveraineté-association indiquent bien ce que le parti a dit et que les gens sont bien informés et ont exprimé une nette tendance pour la souveraineté-association. Il signalait finalement que jamais les Québécois n'avaient eu l'occasion de décider eux-mêmes de leur avenir et que cette occasion leur sera fournie avec la tenue du référendum.

*Joyeuses Pâques
à toutes mes clientes
et amis!*

**Nouvelle
collection
printanière
et
estivale**

BOUTIQUE LOUISE-MARIE ENR.
Mme Marie A. Guinard, prop
170 Avenue du Parc
Louiseville 228-5341



Pour la "Revue Mode"
(Jacques Salvail)

Nouveau départ

Après avoir remporté un très grand succès lors de sa dernière tournée d'automne, "Revue Mode Jacques Salvail" reprend la route pour une nouvelle tournée d'une soixantaine de villes à travers la province. Comme on le sait, "Revue Mode Jacques Salvail" regroupe le très populaire chanteur "Jacques Salvail", ses mannequins-danseurs et une équipe technique de plus perfectionnée. Avec une telle association, "Revue Mode Jacques Salvail" veut faire bénéficier à la population le résultat de longues heures de travail en plaçant en valeur les vêtements et marchandises des boutiques représentées dans chacune des villes. Il faut mentionner que la troupe "Revue Mode Jacques Salvail" diffère de beaucoup des autres troupes de mode par sa façon originale de présenter la mode, car vous pouvez retrouver à l'intérieur du spectacle des chorégraphies, de la musique, des chansons et de la comédie. "Revue Mode Jacques Sal-

vail" a créé un précédent dans le domaine de la mode par sa façon originale et divertissante de présenter la mode d'aujourd'hui. Pour cette nouvelle tournée, "Revue Mode Jacques Salvail" est appuyé par des maisons aussi prestigieuses que "Carlsberg" avec son unité mobile facilitant ainsi les déplacements de la troupe à travers la province, de "Sports-Experts" avec sa ligne complète de vêtements de sports et à la participation de ses marchands à travers le Québec, et de la maison "Panasonic" par sa participation au "prix de présence" lors des spectacles avec l'aide de ses marchands dans chacune des villes. De plus, "Jacques Salvail" vient de terminer un tout nouveau microsillon regroupant dix nouvelles chansons qu'il interprétera lors de ses spectacles. Donc, l'invitation est lancée pour venir voir la super "Revue Mode Jacques Salvail" et la nouvelle mode "Printemps-été 1979". "REVUE MODE JAC-

QUES SALVAIL" de plus en plus le porte-parole officiel de la mode au Québec.

BESOIN DE T.V.?

Pensez:
**AMEUBLEMENT
J.P. MARTEL**

1692 Lottinville
St-Paulin 268-2288

**XL-100
de 18"
RCA**

RCA Le Projecta 18
Modèle EC393

**XL-100
de 20 po
RCA**

RCA Le Glenrich
Modèle FC443

**Modèle FC443
Notre bas prix: \$514⁰⁰**

**Modèle EC393
Notre bas prix: \$459⁰⁰**

**Garantie 1 an pièces et service
Service à domicile**



Quatre jeunes recevaient leur prix dans le cadre du concours "Prête-moi ta plume", vendredi dernier, à l'école Notre-Dame de Saint-Edouard. Sur la première rangée, dans l'ordre: Alain Clément, de Saint-Edouard, Martin Lefebvre, de Saint-Justin, Roland et Muriel Thibodeau, de Saint-Edouard et M. Adrien Jacob, conseiller pédagogique en français pour

la commission scolaire Degrandpré. A l'arrière, M. Robert Hamelin, président de la CS Degrandpré, Mlle Laurette Leclerc, professeur de 5e année à Saint-Edouard, Mme Michelle Gagnon, professeure de 3e année à Saint-Justin et M. Bernard Arseneault, principal de l'école institutionnelle Belle-Vallée. Photo J.-P.P.

Ils ont prêté leur plume...

Par Jean-Paul Plante

Il y a quelques mois, le ministère de l'Education, en collaboration avec le ministère des Affaires culturelles, lançait le concours "Prête-moi ta plume", lequel s'adressait aux élèves du primaire.

La Nuit

Quand la nuit tombe
Je fais excursion dans l'ombre
Mes mains tremblent de peur
J'entends battre mon coeur

Une lueur s'allume dans le noir
Ah! que j'aimerais voir!
Ce peut être un hibou?
Mais non ça ferait "ou" "ou"!

J'avance à pas lents
Je grince des dents
comme je faisais dans mon enfance
Dans ce lourd silence
Mon Dieu!
Que c'est hasardeux!
que d'être seul dans la nuit
A regarder les chauve-souris!

J'ai une énorme peur en moi
Qui fait renaître mes exploits

D'une sensibilité intense
Je vois ma frayeur qui recommence
Avec des pensées agressives
Qui meurent et revivent

Oh! mon coeur bat de plus en plus fort
Je ne sais pas si j'aurais tort
De me dire que je suis une peureuse
Et de ne pas être plus courageuse
Pour combattre contre la peur
Et me méfier des malheurs

Si je ne suis qu'une pauvre craintive
Et que j'ai des pensées négatives
C'est que j'ai peur de la nuit
Et des idées qui ne me causent que des ennuis

Nathalie Brissette

L'oiseau et le printemps

Printemps, printemps
Viens vite je t'attends!
Qui m'appelle?
Est-ce une hirondelle?

Oui c'est bien moi
L'hirondelle des bois
Tu t'es bien amusé
Durant l'hiver dernier?

A toi, j'ai pensé, très souvent
Et quand, tout à l'heure, je t'ai aperçu
J'étais si content
Qu'aussitôt vers toi, j'ai accouru

Joyeux printemps
Comme c'est gai quand tu es présent!
Papillon, verdure, jolies fleurs
Tout cela réjouit mon coeur

Printemps, printemps
Reste avec moi longtemps
Ne me quitte plus
Je t'ai tant attendu!

Stéphanie Bellemare

A l'intérieur de la commission scolaire Degrandpré, plusieurs écoles physiques ont participé à ce concours, qui se déroulait du 1er décembre 1978 au 15 février 1979.

Sélection

Chaque école créa un jury de sélection et il a choisi quatre ouvrages gagnants, soit deux parmi les élèves de 6, 7 et 8 ans et deux autres chez les élèves de 9 à 12 ans.

De son côté, la commission scolaire a mis également sur pied un jury de sélection et sur la recommandation de M. Jean Chevalier, directeur des services de l'enseignement, trois membres furent désignés pour composer ce jury, soit MM. Adrien Jacob, Bernard Arseneault et Gilles A. Lessard.

Les gagnants

Après réunion du jury, le choix des gagnants s'arrêta sur Martin Lefebvre, un petit bonhomme de 9 ans, de la 3e année, à l'école de Saint-Justin. Au 2e cycle, les gagnants ont été Alain Clément, Roland Thibodeau et Muriel Thibodeau, élèves de 5e année à l'école Notre-Dame de Saint-Edouard.

Prix remis

Jeudi dernier, soit le 29 mars, le président de la commission scolaire, M. Robert Hamelin remettait les prix aux gagnants et les travaux primés seront maintenant expédiés à la direction régionale de Trois-Rivières qui, à l'échelle régionale, choisira un total de 10 textes, soit cinq pour les 6, 7 et 8 ans, et cinq pour ceux du second cycle. Les lauréats de la finale nationale seront connus à la fin de l'année scolaire et des prix leur seront alors remis.

Voici d'ailleurs deux personnes qui "ont prêté leur plume" pour ce concours et qui vous offrent leur travail. Il s'agit de la jeune Nathalie Brissette de Maskinongé, âgée de 10 ans et fréquentant l'école de Saint-Justin et Stéphanie Bellemare, 8 ans, de Saint-Justin et fréquentant l'école de cette municipalité.

Les poèmes sont intitulés "La nuit", pour Nathalie et "L'oiseau et le printemps" pour la petite Stéphanie.

SUPERVISION

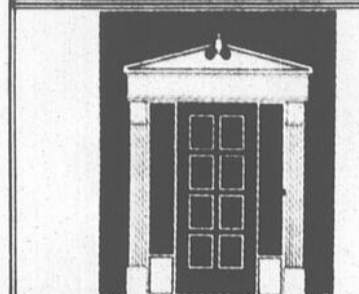
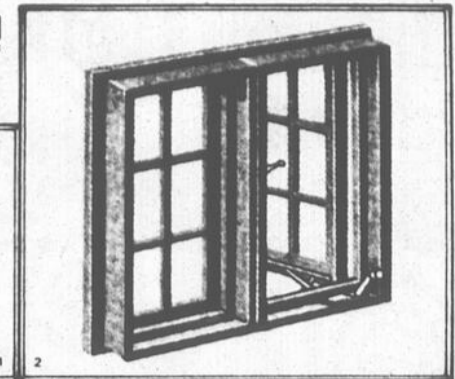
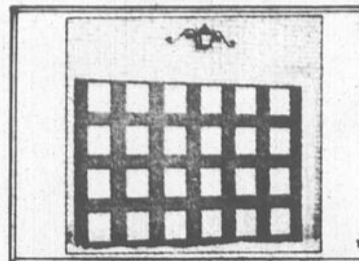

Quel choix et quelle qualité!

- 1 - Porte-garage
- 2 - Fenêtre Blizzard
- 3 - Entrée coloniale
- 4 - Fenêtre coulissante

AUSSI À VOTRE DISPOSITION UNE GAMME COMPLÈTE DE PORTE ET FENÊTRE

MANUFACTURÉ PAR
**JOS. GINGRAS
ET FILS
(1974) LTÉE**



DISTRIBUÉ PAR:

LEO PAQUET ENR.

Portes & Châssis
686 rue Gagné, St-Justin, 227-4942

LIVERNOCHE RADIO T.V.
fait sa vente printanière

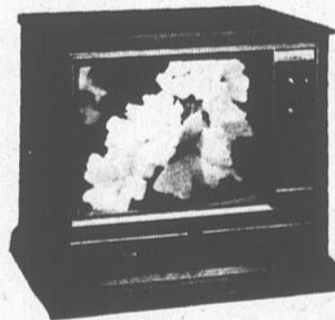

Télécouleur 26"
console fini noyer
ELECTROHOME
Garantie 3 ans
pièces et service

\$699⁹⁵

Système de son complet
table tournante
lecteur 4 pistes
récepteur am/fm
15 watts RMS
colonnes de son
EMERSON

\$329⁹⁵

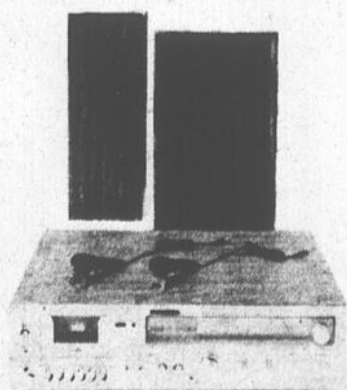

**Tous les articles en magasin
sont en spécial.**

Fours micro-ondes à prix dérisoires.
Dépositaire **SONY AUDIO II**
CHOIX — SERVICE — QUALITÉ

LIVERNOCHE RADIO T.V.

21 boul. Est, Maskinongé, 227-2598

Comité Organisateur des Jeux du Québec

M. Claude Gagné à la présidence

Le Comité Intermunicipal des Loisirs de Louiseville est heureux d'annoncer la nomination de M. Claude Gagné à la présidence du comité d'organisation des Jeux du Québec, région Mauricie, dont les compétitions se dérouleront à Louiseville au début de juillet prochain.

M. Gagné est bien connu sur la scène louisevillienne ayant été président de la Jeune Chambre, président du Club Richelieu puis Gouverneur Régional de cet organisme. Il a de plus œuvré dans le domaine sportif pendant vingt ans comme journaliste. Il a également manifesté ses talents d'organisateur chez les Hebdomadaires du



M. Claude Gagné.

Canada en préparant sept congrès dont un à Vancouver et un autre à Paris. Depuis 1974, il est commandant du Corps de Cadets de l'Armée à Louiseville.

Il sera secondé dans son travail par MM. Jean Fugère, vice-président, Gaétan Blais, secrétaire, Jean-Jacques Plante, trésorier et Robert Viau, coordinateur. Ces nominations ont été approuvées par les deux conseils municipaux du grand Louiseville.

Les responsables de chaque discipline seront connus très bientôt. Environ 1900 athlètes devraient participer à ces compétitions régionales.

Suis moi aux Jeux! Les Jeux du Québec de la Mauricie

Avec le plus d'assiduité possible, votre hebdo vous présentera une chronique sur les Jeux Régionaux du Québec (Mauricie) qui seront présentés à Louiseville au début de juillet.

Le Comité Intermunicipal

des Loisirs du grand Louiseville vient d'ajouter un autre fleuron à sa couronne en acceptant de former un comité d'organisation qui verra à monter l'infrastructure nécessaire pour que les Jeux Régionaux du Québec (Mauricie) aient lieu à Louiseville.

Par suite d'une réunion, le comité local a été formé pour voir à la préparation des Jeux. A la présidence, le choix s'est porté sur Claude Gagné qui sera assisté dans son travail par des gars aussi aguerris que lui au bénévolat auprès de différentes associations dont MM. Jean Fugère, à la vice-présidence, Gaétan Blais au poste de secrétaire et Jean-Jacques Plante à la trésorerie. M. Robert Viau agira comme coordonnateur.

Les disciplines

Au total, on prévoit qu'environ 17 disciplines sportives seront présentées à Louiseville au cours de ces jeux dont athlétisme, balle-molle, crsse, cyclisme, fer-à-cheval, golf, pétanque, soccer, tennis, tir-à-l'arc, tir au pistolet, tir à la carabine, rouli-roulant, croquet, patin à roulettes en plus d'activités culturelles et de loisirs pour handicapés physiques.

Le Comité s'est réuni cette semaine pour jeter les premiers jalons et dès maintenant on fait appel aux bénévoles qui désireront travailler aux Jeux. Il en faut environ 300. Ne tardez pas, offrez immédiatement vos services.

Modification du tarif d'aqueduc Audition publique: 25 avril

Par Jean-Paul Plante

Enfin, la date tant attendue de plusieurs, pour ne pas dire de tous, concernant l'audition publique relative à la hausse du tarif du service d'eau qu'imposait la ville de Louiseville, il y a près de deux mois, a été rendue publique.

Le 25 avril prochain, à 10 heures, au Palais de Justice de Trois-Rivières, situé au 250, rue Laviolette, les municipalités et les preneurs qui ont apporté des objections à la hausse du tarif pourront se faire entendre devant les commissaires enquêteurs désignés par le directeur des Services de Protection de l'Environnement.

Qui y sera?

Bien sûr, les municipalités de Saint-Antoine-de-la-Rivière-du-Loup, Sainte-Ursule et Yamachiche-paroisse seront appelées à faire valoir leurs objections et à date, des preneurs de la paroisse Saint-Antoine-de-la-Rivière-du-Loup auraient reçu des avis pour se présenter à cette audition.

La cause porte le numéro P-9007 et l'avis d'audition était expédiée récemment, datée du 6 avril, à la corporation municipale de Saint-Antoine-de-la-Rivière-du-Loup et signé du chef du Service des équipements paramuni-

cipaux à la direction générale de l'environnement urbain, M. Jean Foldès.

Rappelons en terminant que pour le preneur régulier, le tarif d'eau était haussé de \$90. à \$108. pour l'année 1979.

Bref, une audition qui devrait retenir l'attention de tous, le 25 avril prochain.

LE RETOUR D'ÉOLE

(S.H.S.) L'Hydro-Québec va construire une nouvelle éolienne aux Iles de la Madeleine afin de poursuivre ses expériences dans ce domaine. Cette éolienne ressemblera à celle qui s'est écroulée en juillet dernier, mais comportera quelques modifications aux systèmes de freinage et de contrôle. D'une capacité de 230 kilowatts, l'éolienne sera installée en avril et mai.

LE CIEL EST-IL POLLUÉ?

(S.H.S.) Les Etats-Unis ont lancé à la fin de février un satellite chargé d'étudier la pollution de la stratosphère, cette région de l'atmosphère qui s'étend du dessus des nuages, à 13 km. du sol, jusqu'à une altitude d'environ 50 km. En particulier, on essaiera de connaître l'état exact de l'importante couche d'ozone qui filtre les dangereux rayons ultra-violet du soleil. Plusieurs scientifiques considèrent en cette zone menacée par les gaz des aérosols et la combustion des hydrocarbures, entre autres.

Offre de services

J'offre mes services au Comité d'organisation des Jeux Régionaux du Québec (Mauricie) pour les activités qui se dérouleront à Louiseville au début de juillet 1979.

Nom.....Age.....

Adresse.....

Tél.....

Adressez ce coupon au COORDINATEUR DES JEUX REGIONAUX,

360, Avenue du Parc, Louiseville, P.Q. J5V 2R1

Note: Les personnes des deux sexes âgées d'au moins 16 ans, peuvent poser leur candidature.



FILM GRATUIT

le lundi seulement

TOUT LE MOIS D'AVRIL

Pour chaque film de photos couleurs apporté à développer, recevez un film gratuit de même format.

SERVICE DE FINITION RAPIDE

PHOTO ARTISTIQUE MILOT ENR.

Jean-Jacques Milot
163 St-Laurent, Louiseville, 228-4722
Collaboration Fuji Film



Inqlis

C'est le printemps!
C'est le temps de renouveler!
C'est le temps d'échanger pour le meilleur!
ADOPTEZ INGLIS



LA LIGNE DE GRAND LUXE INGLIS

Tous nos clients sont admissibles à gagner un voyage de 3 semaines en Europe simplement en se présentant à notre magasin à compter de maintenant pour y examiner LA LIGNE DE GRAND LUXE INGLIS.

Service à domicile par les experts Inqlis.

Quelques échantillons '78 à liquider.

PAUL DESAULNIERS MEUBLES

SERVIMEUBLES

Fermé le lundi toute la journée

St-Sévère
264-2149
296-3377



La poly présente ses mannequins

Par Jean-Paul Plante

Les 23 et 24 mars derniers, Création Bibyane des Galeries Louiseville présentait un défilé de mode sur la tenue vestimentaire que les jeunes porteront durant la belle saison et pour la circonstance, les mannequins étaient des étudiantes de la polyvalente l'Escale. De nombreuses personnes ont admiré la tenue de ces demoiselles et il est inutile de dire qu'il y avait beaucoup de jeunesse autour de la plate-forme où déambulaient les mannequins et ce, dans le but de voir des toilettes toutes plus belles les unes que les autres... et les mannequins aussi!



Suzie Paquin nous fait voir une tenue qui fut bien appréciée du public.



Jacqueline Lebrun vous présente cette tenue légère et pratique.

Au C.R.S.S.S.-L.L., Une première initiative qui aura des suites

Dans le cadre des argents reçus pour le développement des programmes de services de soins et d'aide à domicile (S.S.A.D.) pour la région Laurentides-Lanaudière, le CRSS-LL a décidé de favoriser et de supporter les organismes bénévoles qui oeuvrent dans ce domaine. Ainsi, il vient d'allouer une somme de près de \$100,000, à différents groupes de bénévoles pour supporter leurs activités.

L'objectif poursuivi par le C.R.S.S.S.-L.L., c'est de maintenir à domicile les clientèles visées par le programme précité.

Les diverses subventions sont affectées pour une partie des dépenses encourues par les activités des groupes en question (accompagnement, repas à domicile, déplacement pour visites d'amitié, gardiennage, etc.), soit celles qui visent le soutien de personnes à domicile; aucune somme n'a été versée pour le paiement de salaire.

Groupes retenus pour recevoir des subventions:

St-Eustache: Les Artisans de l'aide.

Ste-Adèle: Regroupement des services communautaires de la Pointe Bleue.

Ste-Agathe: Regroupement des services communautaires de la région de St-Jovite. Le Centre de Promotion de services collectifs de la région Labelle Inc.

Lachute: Action Partage. Les Chevaliers Bénévoles.

Lamater: Amicale des bénévoles

L'Assomption: Club des Handicapés visuels, secteur l'Assomption. Association de parents d'enfants handicapés de l'Achigan Inc.

Jolimont: Comité d'implantation pour handicapés. Groupe d'entraide et d'amitié des personnes âgées.

Joliette: Association des handicapés Joliette-Assomption. Entraide Troisième Age. Club de l'Age d'Or le Bel Age.

Berthier: Comité promoteur du CLSC Berthier. L'Association des handicapés du secteur Berthier.

Brandon: Domrémy.

St-Thérèse: Popote Amicale. Unité Domrémy à Ste-Thérèse.

St-Jérôme: Le Centre de la Famille. Les Amis du 2ième Age de la Cathédrale de St-Jérôme. Groupe des handicapés de St-Lin. L'Étincelle. Ateliers pour jeunes de familles monoparentales. Association de St-Jérôme pour les déficients mentaux. La Ligue des malades. Association des handicapés du Diocèse de St-Jérôme.

A l'étude

Certaines demandes de subventions pour quelques-uns de ces groupes demeurent à l'étude afin de mieux connaître leurs orientations et leurs activités quant aux objectifs poursuivis par le C.R.S.S.S.-L.L.

Le C.R.S.S.S.-L.L. entend suivre sérieusement cette expérience pour s'assurer du développement cohérent d'un secteur d'intervention nouveau pour lui-même et pour le réseau, à savoir: la promotion et le support à des groupes bénévoles et l'initiation au niveau d'un secteur d'activités (SSAD), d'une collaboration entre le réseau et des groupes bénévoles au profit des bénéficiaires de ce programme.

Cette expérience se caractérise par la diversité des groupes subventionnés, la diversité également de leurs activités ainsi que par les différentes clientèles qui sont rejointes.

Expérience-pilote

Compte tenu qu'il s'agit pour le CRSS-LL d'une "expérience-pilote", celui-ci se préoccupe déjà de l'impact de cette expérience ainsi que

de l'avenir du développement des interventions faites par des groupes bénévoles. Le CRSSS est maintenant assuré qu'il pourra poursuivre cette expérience, puisque le Ministre Parizeau a annoncé l'injection d'argent de développement pour le financement des groupes bénévoles.

Il s'agit donc pour le CRSSS-LL d'un premier pas, d'une première tentative pour parvenir à l'établissement d'une politique à l'égard de ce nouveau secteur d'intervention.

Etant donné les initiatives du CRSSS 06B, ce dernier ne sera sans doute pas victime du "doux chantage" annoncé par Monsieur Parizeau lors du discours sur le budget.



Josée Dupuis nous fait penser que bientôt, le soleil nous réchauffera de ses puissants rayons... On a bien hâte!

GHISLAIN DESCHENES ALUMINIUM

621 boul. Est, Louiseville
228-3474 228-2954
St-Alexis-des-Monts 265-2827

Auvents de fibre de verre et aluminium
Rampes — Revêtements Alcan
Portes — Fenêtres
Alcan et
Ghislain Deschènes
gage de satisfaction.

Produits de bâtiment Alcan



BICYCLETTES

Vente & Réparation



vaste choix

J. SICARD SPORTS ENR.
811 boul. Est
Louiseville, 228-5803

OFFRE SENSATIONNELLE

Nous allouons

\$50⁰⁰

pour votre vieille montre (quel qu'en soit son état) sur l'achat d'une montre à QUARTZ BULOVA L.E.D.

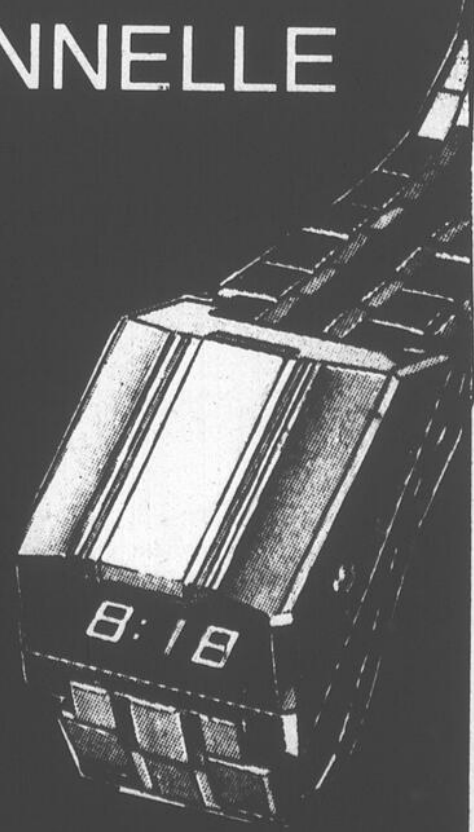

Modèles illustrés et autres en magasin.

Voyez notre vitrine!

POUR VENDRE UN FRIGO AUX ESKIMAUX?

Les petites annonces de l'Écho!



Bijouterie Giguère inc.



203 ST. LAURENT

LOUISEVILLE JEV 1K1

810 228 4187

fais-le toi-même

informations sur le bricolage et l'artisanat par: Jean-Marc Doré
Tous droits réservés LES EDITIONS J.M. DORÉ INC.

Une serre pour pas cher!

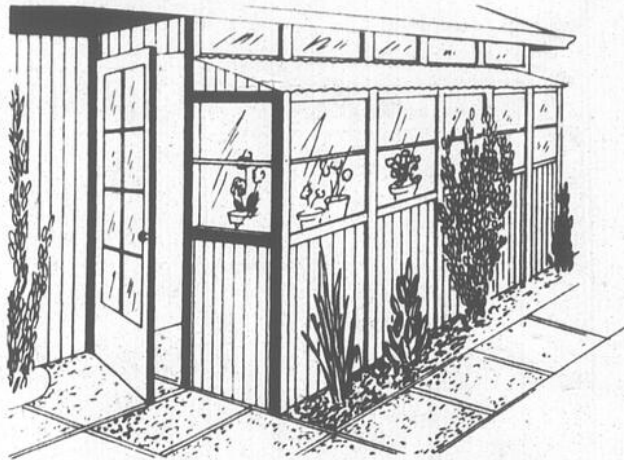

La construction, donc la possession d'une serre chaude, n'est plus un luxe réservé aux riches; vous avez, non seulement les moyens, mais le besoin d'en avoir une si on considère les moments de détente que peuvent vous procurer les plaisirs de l'horticulture.

Le modèle de serre illustré peut être construit économiquement, vu qu'il est adjacent à la maison. Si elle donne contre une fenêtre, vous jouirez directement de la maison, du spectacle qu'offriront vos plants.

Un tel projet peut être réalisé en cèdre de 2 x 4" et de 4 x 4". Vu l'humidité constante qui y règne, n'oubliez pas de traiter votre bois par l'application

généreuse d'un préservatif.

Pensez à la ventilation qui sera sûrement nécessaire, en prévoyant plusieurs fenêtres ouvrant sur pentures.

A l'intérieur, les tablettes seront à une hauteur de 24 à 30", dépendant de la hauteur des plantes que vous y cultiveriez et de votre grandeur. Si vous le pouvez, prévoyez une facilité quelconque de chauffage pour les jours où la température extérieure descendra trop bas. Une autre belle commodité est l'eau courante. Mais tout ceci est du superflu dont vous pouvez toujours vous passer.

PLANS DE LA SEMAINE

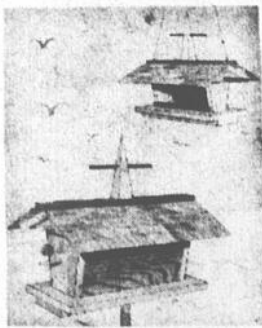

MANGEOIRE et MAISON d'oiseaux
Maison de deux chambres pour hirondelles bicolores, merles bleus ou mésanges. Mangeoire conçue à empêcher le gaspillage des graines. Les toits sont amovibles pour faciliter le nettoyage. Projets d'exécution simple avec quelques retailles de bois.
Plan no 845 ... \$2.50

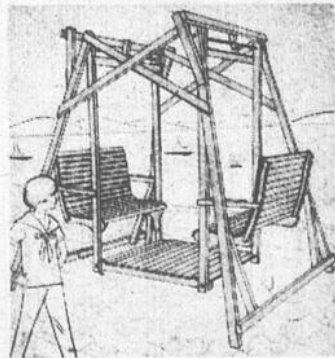

BALANÇOIRE CONVENTIONNELLE
Jeunes et moins jeunes aimeront s'y détendre. Mécanisme à fonctionnement très doux. Réalisation simple, à la portée de tous. Pour remiser, juste quelques boulons à enlever!
Plan no 1006 ... \$3.24

Vous pouvez me commander ces plans à l'aide du bulletin de commande ci-bas. Chaque plan comprend la liste des matériaux requis, les patrons à tracer, les schémas de débitage avec photos illustrant les différents stades de réalisation.

S.V.P. me faire parvenir les plans marqués d'un « X ».

- plan no 845 (mangeoire et maison d'oiseaux) ... à \$2.50
- plan no 1006 (balançoire conventionnelle) ... à \$3.00
- "idées/bricolage" (catalogue de plans) à \$1.00

* Les prix incluent la taxe de vente s'il y a lieu.

Montant inclus: \$

Nom:

No et rue:

Municipalité ou ville: Comté ou province:

Code postal: Postez ce coupon à: Jean-Marc Doré

562 rue Dollard, Québec, Qué., G1N 1P4

Offrir des fleurs pour Pâques, c'est souligner la joie et le renouveau.



Assurez votre choix de tulipes, lys, 4 saisons, pompons, plantes vertes ou panier de fleurs séchées, par une commande à bonne heure.



Service de livraison

Fleuriste

LA SERRE DE LOUISEVILLE

350 St-Marc, Louiseville, 228-5270

Le Super Latex CIL. Lavable et frottable.

- Pour chaque pièce de la maison
- Pour murs et boiseries
- Facile à appliquer
- Lavable à l'eau savonneuse

Seulement de CIL

\$13⁹⁵



2000 coloris différents, qui dit mieux

Visitez notre comptoir décorathèque CIL.



Nous avons la ligne des peintures au fini plastique FLECTO, antirouille TREMCLAD et fini résistant à la chaleur SAPOLIN.

Papier-tenture: plusieurs catalogues à votre disposition.

QUINCAILLERIE PAUL LACOURSE & FILS INC.

97 - St-Laurent

Maskinongé

227-4555

A Saint-Gabriel

Une journée "vrombissante"

Par Jacques Audet

Dimanche, le 25 mars dernier, avait lieu à l'hôtel Saint-Gabriel de Ville Saint-Gabriel, le concours de scie à chaîne organisé en collaboration avec M. Hubert Beau-parlant. Ces compétitions se tiennent chaque année et plusieurs participants viennent, souvent de très loin, afin de s'y inscrire. Notons qu'outre les compétitions de scies à chaîne, des compétitions de sciote et de "goddendard" avaient lieu.

Plus de soixante participants étaient inscrits dans toutes les disciplines.

Voici des images de cette journée "Vrombissante":

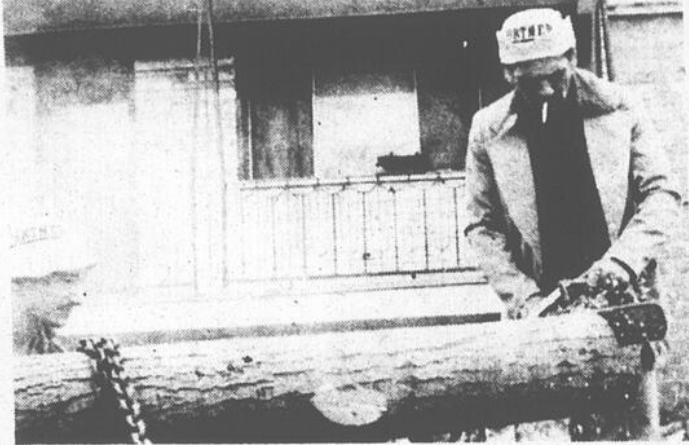

Dans la petite classe Maurice Chrétien de Saint-Charles de Mandeville est ici à l'oeuvre; 3.1 secondes: 2e position. Photo J.A.



René Bernèche de Saint-Gabriel fit un bon temps (3.8 sec.) mais ce fut son fils Réjean qui emporta la palme avec un temps de 3 secondes. Photo J.A.

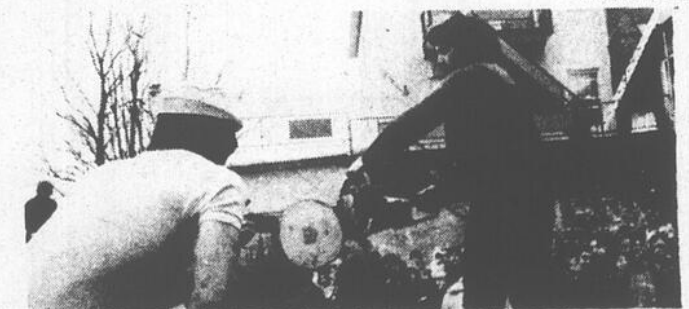

Gilles Allard de Saint-Didace fut le grand champion de la catégorie "classe moyenne". Il réussit en un temps record de 1.8 seconde à scier une bûche d'une douzaine de pouces de diamètre.



Le champion de la classe de catégorie supérieure: M. Mario Lessard de Saint-Alexis des Monts, son temps 2.8 secondes. Photo J.A.



Au "Goddendard", les deux champions furent MM. Louis-Georges Lemay et Michel Constantin de Saint-Alexis-des-Monts. Photo J.A.



M. Louis-Georges Lemay de Saint-Alexis réussit un bon temps au sciote. Pourtant la palme alla à M. Michel Constantin également de Saint-Alexis. Photo J.A.



M. Réjean Bernèche de Saint-Gabriel se mérita un magnifique trophée et une bourse. Photo J.A.



De nombreux trophées et bourses furent distribués, ici on aperçoit M. Gilles Allard qui reçoit son trophée et une bourse des mains de l'animateur de la soirée M. Maurice Armstrong. Photo J.A.

Jambe fracturée

Etant à nettoyer sa cour, samedi dernier, M. Réjean Gélinas, du 283, rang Barthélemy à Saint-Léon, fut heurté par une auto conduite par Mlle Sylvie Samson de Charette, ce qui lui occasionna une fracture à une jambe.

Il semblerait que Mlle Samson ait perdu la maîtrise de son véhicule en raison de la chaussée glissante et alla alors heurté M. Gélinas, face à sa demeure.

La conductrice du véhicule de même que ses trois occupants n'ont pas été blessés.

La victime était d'abord conduite à l'hôpital Comtois

de Louiseville mais en raison de son état, on le transféra à l'hôpital Sainte-Marie de Trois-Rivières.

L'agent Denis Cossette, de la SQ-Louiseville, fit les constatations d'usage.

**L'activité physique.
Le meilleur maquillage
qui soit!**



PARTICIPATION

En forme...pour mieux vivre!



LES GALERIES LOUISEVILLE

Ferme de petits animaux de Pâques sur le mail

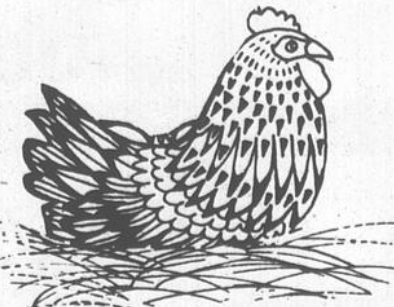

Aussi comptoir de fleurs naturelles



Joyeuses Pâques à tous nos clients et amis!

Notre concours de photos d'enfants se continue. Voici les noms de quelques finalistes:

Isabelle Pelletier, St-Léon
Marco Privé, St-Barthélemy
José Paquin, Maskinongé
Guylaine Déziel, Maskinongé
Chantale Giroux, Louiseville
Mélanie Miron, Louiseville
Sylvain Doucet, Louiseville
Annie Laurendeau, Louiseville
Josée Doucet, Louiseville



PRIX EN VIGUEUR JUSQU'AU 14 AVRIL 1979
NOUS NOUS RÉSERVONS LE DROIT
DE LIMITER LES QUANTITÉS
LUNDI DE PÂQUES, LE 16 AVRIL,
LES MAGASINS METRO SERONT
FERMÉS TOUTE LA JOURNÉE



**FRAISES
DE LA FLORIDE**

produit des Etats-Unis Cat. Canada No 1 chopine **.69**

ANANAS
produit du Mexique gr. 10 **ch. .79**

RAISINS ROUGES "EMPEREUR"
produit du Chili
Cat. Canada No 1 **lb 1.29**

CÉLERI VERT "PASCAL"
produit de la Floride
Cat. Canada No 1 gr. 24 **ch. .47**

**CONCOMBRES ANGLAIS
DE SERRE** produit de l'Ontario
Cat. Canada No 1 gr. 12 **ch. .68**



**COCKTAIL
AUX FRUITS
DEL MONTE**
Canada fantaisie,
bte 19 oz
.65



**CHAUSSONS
ASSORTIS
PILLSBURY**
383 g
.88

**ALIMENTS
SURGELÉS**

**BREUVAGE
CONCENTRÉ
À L'ORANGE
HONEY DEW**
12.5 oz **.69**

CREVETTES
paléas et déveinées
HIGH LINER 7 oz **2.99**

SHORTCAKE
fraises, framboises,
McCain 32 oz **1.79**

FILET D'AIGLEFIN
HIGH LINER 16 oz **1.79**

BAGUETTES DE CREVETTES
BOOTH 14 oz **1.79**

PÂTE À EGG ROLL
WONG WING 16 oz **.79**

**LIQUEURS
DOUCES**

SEVEN-UP
750 ml
bouteilles consignées
3/100

THÉ EN SAC
METRO paquet 100 sachets **1.79**

**THON BLANC
ENTIER**
CLOVER LEAF 7 oz **1.55**

**JUS DE
LÉGUMES**
V-8 6/6 oz **1.29**

JUS DE TOMATES
Canada Fantaisie,
AYLMER bte 19 oz **.33**

TOMATES
Canada Choix,
AYLMER bte 28 oz **.63**

FARINE
sac 3.5 kg **1.99**

FIVE ROSES 11 kg **5.69**

POIS VERTS
Canada fantaisie,
DEL MONTE

bte 14 oz **.38**

**MARINADES
SUCRÉES**
HABITANT

24 oz **1.05**

**PÂTES
ALIMENTAIRES**

Spaghetti,
Spaghettini,
Macaroni-
coupé,
LANCIA
32 oz **.78**

**PAPIER DE
TOILETTE**
blanc, bleu,
jaune, rose

paq.
6 roul. **1.25**

**DÉTERSIF
EN POUDRE**

ALL 6 litres **5.38**

CANNEBERGES
entières ou en gelée,
OCEAN
SPRAY

bte
14 oz **.59**

Faites confiance à...

Joyeuses Pâques! Joyeuses économies...



**MARGARINE
MOLLE
GOLDEN GIRL**

1 lb

.58

disponible au Québec seulement



**ADOUCCISSEUR
LIQUIDE
À TISSUS
FLEECY**

cont. 128 oz

1.48



**CAFÉ
INSTANTANÉ
NESCAFÉ**

10 oz

4.88





**FESSE
DE
JAMBON**

METRO
RICHELIEU
prêt-à-servir
découenné
sans jarret
un bout ou l'autre

1.28

lb

**GIGÔT
D'AGNEAU**

importé
Nouvelle-Zélande
4-6 lb

1.55

lb

**DIND-O-JUS
FLAMINGO**

imprégnées
Canada
Catégorie "A"
moins de 12 lb

1.19

lb



**JEUNES
DINDONS**

surgelés
Canada Catégorie "A"
moins de 12 lb

1.08

lb

**BACON
SANS COUENNE**

METRO
RICHELIEU

1.29

1 lb

**SAUCISSON DE
BOLOGNE**

morceau 2 lb et plus

METRO
RICHELIEU

1.09

lb

FILETS SOLE

surgelés
LA MARINIÈRE

boite 3 lb

5.99

CREVETTES MATANE

surgelées
YOUNG

200 grammes

2.49

MINI PIZZAS

toutes garnies
DA VINCI

20 oz

2.19

BOEUF FUMÉ

tranche
COORSH

2 oz

4/1.99

SAUCISSES FUMÉES

tout boeuf
COORSH

1 lb

1.55

SAUCISSE SALAMI

tout boeuf
COORSH

10 oz

1.79

CRETONS

TAILLEFER

10 oz

1.39

**SALADE
CHOUX**

TAILLEFER

32 oz

1.29

TOURTIÈRE

TAILLEFER

500 grammes

1.69

**BETRAVES
MARINÉES
HABITANT**

24 oz **.79**

BONBONS
sac médium
Oeufs à la guimauve & noix
Oeufs en guimauve
Oeufs dans nids
Grandes oreilles
McCORMICK'S

85 g **.69**

FANTAISIE DE MARQUE
assortiment
variant
entre

1.09
et **2.09**

COMÈTE

BISCUITS
Coco Ruffles 300 g
Social Thé 400 g
McCORMICK'S

.95

**GALETTES À LA
CANNELLE**
WESTON

4s **.63**

**ASSORTIMENT
POULES &
LAPINS**

Prix variant
entre **1.69**
et **1.99**

JEAN & CHARLES

BISCUITS
Rustik
Sandwich 2 plus 1
LIDO

400 g **1.09**

POUDING
saveurs variées.

NESTLE bte 15.5 oz **.69**

OLIVES NATURE

GATTUSO 15 oz **1.19**

**POUDRE POUR
BREUVAGE SUCRÉ**
saveurs variées.
KOOL AID

bte 660 g **1.69**

PÂTE DE TOMATES
HEINZ
paquet de 4 btes de 5.5 oz

1.19

RAGOÛT
boeuf, irlandais,
poulet,
CORDON BLEU

bte 15 oz **.89**

**"SINGLES"
PRÉPARATION DE
FROMAGE FONDU**
KRAFT

2 lb **3.25**

MARGARINE
aluminium

GOLDEN GIRL 1 lb **.49**

**JUS DE RAISIN, CONCORD
JUS DE PRUNEAUX**
WELCH

40 oz **1.35**

GARNITURE À TARTES
cerises ou bleuets.

VACHON bte 19 oz **1.25**

MOUTARDE PRÉPARÉE

SCHWARTZ 16 oz **.55**

**OLIVES FARCIES
MANZANILLA**

GATTUSO 15 oz **1.59**

SAUCE BAR-B-Q

GAZA bte 14 oz **.37**

COUSTILLES ASSORTIES

HUMPTY DUMPTY sac 200 g **.99**

NETTOYEUR À VITRES
WINDEX

format recharge 900 ml **.89**

SHAMPOOING
pour cheveux normaux
ou gras,
FAWCETT

cont. 225 ml **1.79**

CRÈME RINSE
régulier
FAWCETT

225 ml **1.79**

**NOURRITURE POUR
CHIENS**
saveurs variées
ALPO

bte 14.5 oz **.39**

LITIÈRE SANITAIRE

SAULAR 10 kg **3.29**

**PANSEMENTS
EN PLASTIQUE**
WHITE CROSS

60s **1.59**

DÉTERGENT LIQUIDE

LUX format géant 24 oz **1.05**

COUCHES
super absorbantes

BABY SCOTT paquet 24s **2.59**



METRO

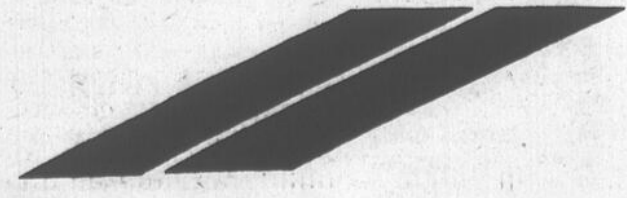

En 1978 Une détérioration continue marquée par le haut taux de chômage

"La situation économique du Québec est marquée par une détérioration continue et de plus en plus sévère au chapitre de la population, du chômage, du revenu réel, des investissements, de l'habitation. Le Québec est en déclin".

C'est ce qu'a déclaré le député libéral d'Outremont et critique financier de l'Opposition officielle, M. André Raynauld, qui répondait au Discours du Budget présenté ces derniers jours à l'Assemblée nationale par le ministre des Finances.

La démographie

"Pour la première fois dans l'histoire du Québec, a souligné M. Raynauld, la population du Québec a diminué de 2,000 habitants au 3ème trimestre de 1978." Est-ce là un signe de santé a-t-il ajouté lorsque l'on constate que pour l'année se terminant le 1er juillet 1978, la population du Québec a augmenté de 7,000 habitants pour 87,000 en Ontario et pour la même année, au Québec, les migrations se sont soldées par une perte nette de 45,000 habitants. "Si notre plus grande richesse, ce sont les hommes et les femmes du Québec, cette richesse est en train de fondre comme la neige à cette époque-ci de l'année."

Le chômage

Le chômage a atteint un sommet sans précédent au Québec au cours de 1978: 307,000 chômeurs, soit 10.9% de la population active. Même si la conjoncture s'est détériorée partout, nous devons constater, a souligné le député d'Outremont, qu'elle s'est détériorée davantage au Québec qu'en Ontario ou dans le reste du Canada. "Le chômage doit donc figurer au grand livre des records du soi-disant bon gouvernement du Parti québécois."

Quant aux 47,000 emplois créés en 1978, ils ne représentent que 14.5% des nouveaux emplois créés au Canada alors que la population active compte pour 26% de celle du pays.

Quant à ceux qui avaient la chance d'avoir un emploi, les augmentations de salaire qu'ils ont obtenues ont été inférieures aux augmentations des prix à la consommation. En somme, sous le "bon" gouvernement péquiste, les travailleurs ont subi une perte de salaire réel.

Les investissements

Par rapport à 1977, en tenant compte de l'inflation, les investissements ont diminué dans un ordre approximatif de 5% en 1978. Bien plus, devait signaler le critique financier de l'Opposition officielle, les investissements privés ont diminué en dollars courants au cours de 1978, alors qu'ils augmentaient partout sauf à Terre-Neuve.

D'autres indicateurs d'investissement ou de construction ont affiché des baisses spectaculaires, surtout à Montréal. Qu'il se soit agi des heures travaillées, de la valeur des permis de bâtir ou de celle des contrats de construction accordés, toutes les données indiquent que la région de Montréal est en chute libre pour ce qui concerne l'activité de la construction.

L'habitation

C'est certainement dans le domaine de l'habitation, selon le député libéral d'Outremont, que le "bon" gouvernement a révélé ses plus grandes faiblesses.

Alors que les dépenses d'immobilisation ont baissé de 12.8% au Québec, elles augmentaient de 2.8% au Canada.

Le nombre de mises en chantiers a été de 43,761, une baisse de 24% par rapport à l'année précédente et en comparaison avec 68,750 unités en 1976. A Montréal, une chute encore plus brutale: 33%.

"Nous sommes à enregistrer un autre sommet: celui du plus petit nombre de mises en chantier au Québec depuis 1969. Dans le cas de Montréal, il faut remonter à 1961 pour retrouver un aussi faible nombre de mise en chantier qu'en 1978."

Dans le cas des logements publics ou sociaux, le gouvernement en avait promis 10,000 a dit M. Raynauld et il en a fourni 4,000. "Quel bon gouvernement!"

La situation économique générale

En dépit d'un taux de chômage élevé et d'une évolution plus que raisonnable des salaires, l'inflation aura atteint 9% en 1978, environ un (1) point de plus qu'en 1977.

De plus, si l'on en juge par l'évolution lamentable de la productivité, la restructuration et le raffermissement de l'économie québécoise, promis par le "bon" gouvernement n'ont encore produit aucun signe tangible.

Si aux yeux du Parti québécois le gouvernement Bourassa était incompetent avant 1976 lorsque la population entraînait par milliers au Québec plutôt que d'en sortir, quand le taux de chômage était de 25% plus bas et quand on avait 68,000 mises en chantier et un taux de croissance globale de 50% plus élevé, le gouvernement du Parti québécois est bien davantage incompetent devant conclure M. Raynauld sur ce chapitre.

Du 12 au 18 mai Exposition Internationale de la Fourrure de Montréal

L'Exposition Internationale de la Fourrure de Montréal 1979 du 12 au 18 mai à l'hôtel Reine Elizabeth, marquera le 28ème anniversaire d'une des plus prestigieuses exposition de fourrure au monde.

Et quelle célébration en perspective — Rehaussée par notre soirée de Gala du 14 mai mettant en vedette une des plus grandiose présentation de mode fourrures jamais vue en Amérique du Nord, intitulée "CABARET: Le Monde du Music Hall" Le Monde du Music Hall salue le monde de la Fourrure.

Fourrures canadiennes

CABARET une superbe production musicale servira de cadre à la présentation de la plus splendide collection de fourrures canadiennes jamais assemblée sur scène. Danielle Dorice, vedette de calibre International sera la star de ce spectacle, accompagnée par "Les Dorice

Girls" et par Nat Raider et son Orchestre, et bien sûr le clou de la soirée les plus belles modes fourrure des plus grands manufacturiers et dessinateurs au Canada.

De partout

Cette année comme toutes les années précédentes, l'Exposition de la fourrure est sûr de recevoir un nombre record d'acheteurs venant du Canada, des Etats-Unis, d'Europe et du Japon. Ces acheteurs visiteront les salles d'exposition des manufacturiers soit à l'hôtel Reine Elizabeth ou dans leur propre établissement.

Mme Sauvé y sera

Pour la seconde année consécutive, l'Exposition In-

ternationale de la Fourrure accueillera les détaillants en fourrure Canadiens à un séminaire d'une journée sous le patronage du Conseil du Canada de Mode en Fourrure. séminaire, qui coïncidera avec l'ouverture de l'Exposition de la Fourrure, aura lieu samedi le 12 mai et aura comme thème "Tout ce que vous avez toujours désirer connaître au sujet de la publicité sans savoir ou, à qui et comment vous renseigner", avec des démonstrations par des représentants des différents et principaux média de publicité. L'Honorable Jeanne Sauvé, Ministre Fédéral des Communications, sera la conférencière invitée à l'heure du déjeuner.

Beaucoup de 9 chez Handy Andy en 1979 Un 8e anniversaire ça se fête

en vous présentant un tout nouveau local
plus spacieux au 381 St-Laurent, Louiseville, 228-4760



<p>Rubberset NO. 9153-7 1/2"</p> <p>ENSEMBLE ROULEAU & PLATEAU</p> <p><i>Special</i></p>  <p>REG.: \$3.53</p> <p>\$1.59</p>	<p>SUPER NO. SNR5-1/2" X 50'</p> <p>BOYAU DE VINYLE RENFORCE</p> <p><i>Special</i></p>  <p>\$3.99</p>
<p>Bicyclette 20"</p> <p>Convertible</p>  <p>Se convertit facilement d'une bicyclette de garçon en une bicyclette de fille.</p> <p>\$79.79</p>	<p>Huile Valvoline</p> <p>.99¢</p> 

REJEAN ISABELLE INC.

Emplois communautaires

155 360\$ pour des ateliers d'artisanat inuit dans le Nord québécois

par François Linteau (*)

Quand on parle de l'art esquimau, la plupart des gens pensent immédiatement aux magnifiques sculptures en steatite que réalisent les hommes Inuit.

Et pourtant, il ne s'agit là que d'une facette de l'art original des gens du Nouveau Québec. En effet, on oublie souvent que les femmes esquimaudes excellent dans l'artisanat, que ce soit dans la couture, la confection de poupées, les tapisseries et même le tressage de paniers.

Réunies en coopératives dans dix villages côtiers du Nord, environ 1000 femmes esquimaudes ont créé des ateliers qui leur permettent de fabriquer les articles d'artisanat tout en enseignant aux plus jeunes les techniques traditionnelles.

Car, là aussi, malgré leur isolement relatif, les traditions se perdent devant l'avalanche des produits manufacturés importés du Sud. Les jeunes filles, contrairement à leurs aînées, n'ont plus nécessairement besoin de savoir coudre. Les poupées, qui autrefois

étaient faites à la main et représentaient des scènes de la vie quotidienne esquimaude, sont maintenant en plastique et proviennent des industries du Sud.

C'est pour préserver la culture esquimaude et fournir un emploi valorisant et rémunérateur à une partie de la population qui n'en a guère, que la Fédération des coopératives esquimaudes du Nouveau-Québec décida de promouvoir l'implantation d'un réseau d'ateliers d'artisanat dans l'immense territoire du Nord.

Mise en marché

Le projet a pu être mis en route grâce à une subvention de 155 360\$ du programme OSE. De plus, cette somme d'argent permettra de créer 18 emplois permanents sans compter une dizaine d'emplois temporaires lorsque le besoin s'en fera sentir.

Il ne leur suffit cependant pas de trouver des locaux et de produire. Il leur faut aussi s'assurer que les produits fabriqués puissent être mis en marché. Ce rôle est dévolu à la Fédération des coopératives esquimaudes qui opère un magasin à Montréal et doit bientôt en ouvrir un à Québec.



C'est en coopératives que besognent maintenant les femmes inuit dans divers travaux d'artisanat esquimau très recherchés.

(Photo: Editeur officiel du Québec).

En outre, la Fédération organise plusieurs expositions à travers le Canada afin de présenter les oeuvres d'artisanat et de leur trouver des nouveaux débouchés.

Production

La production artisanale visée concerne la vannerie, la tapisserie, les poupées et les paniers tressés.

Incroyable, peut-être, mais les femmes Inuit fabriquent des paniers tressés si étanches qu'ils servaient autrefois au transport de l'eau. Pour réaliser de tels paniers, chaque printemps, elles font la cueillette d'une herbe appelée élyme, qui pousse sur les rives

de la Baie d'Hudson. Une fois séchée, cette herbe est tressée pour en faire un panier que l'on décore avec des lanières de cuir de phoque entrelacées.

Les femmes esquimaudes ont aussi réappris à fabriquer des poupées. Les vêtements et les poses de ces poupées sont inspirés de l'histoire des Inuit. Elles représentent des esquimaux s'adonnant à des tâches traditionnelles comme la pêche, la sculpture, la couture, etc. Ces poupées sont d'ailleurs très recherchées par les collectionneurs à cause de la précision des détails et de leur authenticité.

Il y a enfin les tapisseries qui

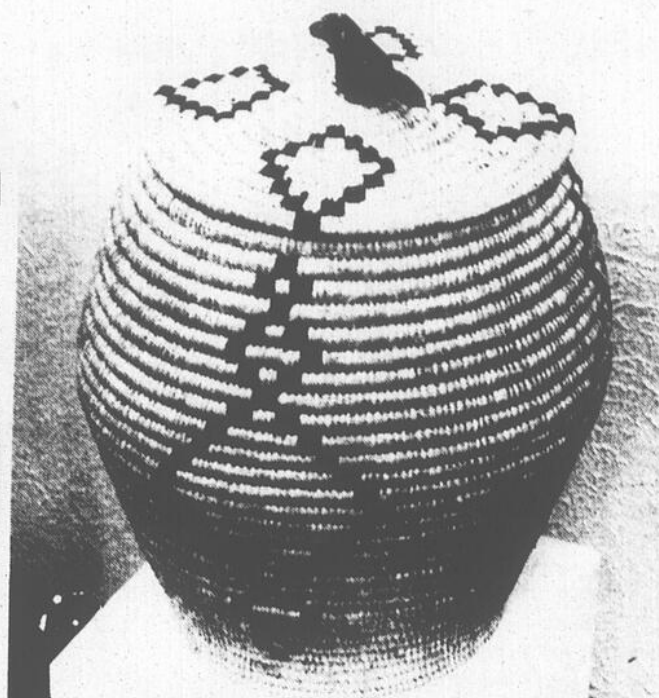

Il faut compter au moins un mois pour fabriquer un panier tressé avec l'herbe élyme qui pousse sur les côtes de la Baie d'Hudson.

font renaître des techniques anciennes dont se servaient les Inuit pour la décoration de leurs vêtements traditionnels. L'art de composer des appliqués qui ornent et personnalisent les habits, réapparaît dans ce nouveau mode d'expression qu'est la tapisserie esquimaude. On découpe

des motifs en peau de phoque qui sont ensuite cousus sur un fond de molleton ou de fin lainage doublé.

(*) François Linteau, du ministère des Communications du Québec.



J.G. LAFRENIERE ENR. MEUBLES

571 boul. Est, Louiseville, 228-5835

MAINTENANT OUVERT
Heures normales d'ouverture

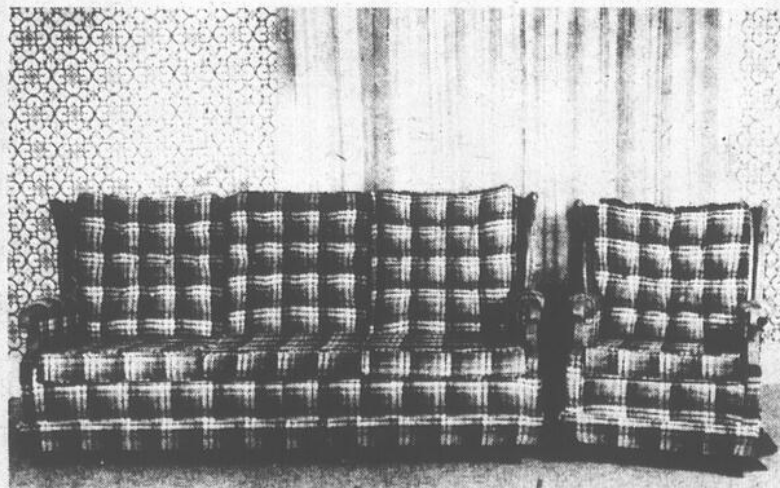

Entrepôt de meubles au prix de la manufacture, style colonial, style canadien, set de chambre juvénile



Variété de chaises, fauteuils modulaires, fauteuils berçants et inclinables divans-lits

Fauteuil à balancier
600

qualité garantie avec coussin

SPÉCIAL

114⁹⁵

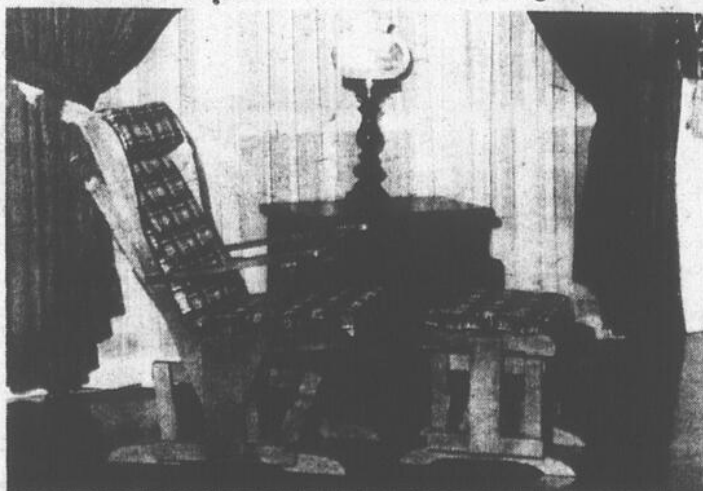

Fauteuil à balancier
650

dossier ajustable avec coussin, illustré

SPÉCIAL

129⁹⁵

Saint-Édouard

par Julienne Lemay

Horaires des messes

Mardi et mercredi les messes sont célébrées pour 5.00 heures de l'après-midi, en raison des célébrations pénitentielles dans d'autres paroisses.

Confessions

Une demi-heure avant chaque messe et office toute la semaine.

On comprendra qu'attendre à la dernière minute, c'est risquer de ne pas arriver à temps. Quand l'heure de l'Office est arrivé, c'est à regret que le confesseur doit quitter le confessionnal.

Adoration du Jeudi Saint

Après l'Office du soir, les paroissiens sont invités à venir adorer le T.S. Sacrement.

De 21:00 hres à 22:00 hres: les paroissiens du Ruisseau-Plat et des Partages.

De 22:00 hres à 23:00 hres: ceux du rang Double et des rues St-André St-Jean et St-Joseph.

De 23:00 hres à 24:00 hres: les paroissiens de la rue Notre-Dame.

Pour la souscription 1979, à date La Croix-Rouge a recueilli \$628

Dans un communiqué que nous recevions, la semaine dernière, de M. Gaston Casaubon, responsable de la souscription au niveau du comté, pour 1979, il nous était fait mention qu'à date, la somme de \$628.97 avaient été recueillies.

Municipalités et dons

- Saint-Justin — \$80.10
- Yamachiche — \$144.19
- St-Sévère — \$54.95
- St-Ursule — \$100.58
- St-Édouard — \$81.58.
- Imprimerie Gagné Louiseville "ECHO de Louiseville" — \$25.00.
- Banque Canadienne Nationale Louiseville (Employés) — \$21.00.
- Laboratoires Choisy Ltée Louiseville — \$25.00.
- Corporation Mun. Paroisse Yamachiche — \$50.00.
- Banque Provinciale Yamachiche "Boite" — \$12.25.
- A. Milot Yamachiche "Boite" — \$12.12.
- Dans Divers-Choisy-Anonymes — \$22.20.
- Total à date — \$628.97.

On attend

Nous attendons les collectes des paroisses suivantes: Maskinongé, Ste-Angèle de Prémont, St-Alexis-des-monts, St-Léon, St-Paulin dans un avenir rapproché, et nous demandons aux Associations, Mouvements, Corporations Municipales, Industries et ceux qui peuvent faire des souscriptions personnelles à le faire au plus tôt, en remettant leurs contributions aux responsables paroissiaux ou les faire parvenir directement à Société Canadienne de la Croix-Rouge, 692 Boul. St-Laurent Ouest, Louiseville, Qué. J5V 1K7. a/s: M. ou Mme Gaston Casaubon.

Saint-Sévère

par mme Jules Trahan

Hé, les sportifs!

C'est bien cette semaine que les organisateurs des loisirs vous ont réservé deux heures de glace à l'aréna de Louiseville. Ce sera mercredi soir, 11 avril, de 8 h.30 à 10h.30, et les activités prévues sont de 8h.30 à 9h.30 l'équipe de ballon-balai P.D.M. jouera une partie amicale contre les futurs jeunes joueurs de St-Sévère. De 9h.30 à 10h.30 ce sera du patinage pour tous, garçons et filles qui voudront bien s'en donner à coeur joie pour ce qui sera sûrement le dernier patinage de l'hiver.

Pour accomoder tout le monde un autobus partira du couvent à 7h.15. Embarquons tous ensemble on aura encore bien plus de plaisir les amis!

Salut à mercredi!

Horaire de la semaine sainte

Jeudi saint: office du soir à 8 h.

Vendredi: office à 3 heures p.m., chemin de croix à 8 h.

Samedi: Vigile pascale à 8 h.

Pâques: messe à 11h.15 comme d'habitude.

Le Jeudi saint, après la messe de 8 heures, il y aura une heure sainte pour tous, contrairement aux années précédentes où il y avait une heure pour chaque rang de la paroisse. Ce sera l'unique heure d'adoration.

Vendredi saint

A 1h.30 p.m., notre curé sera à la sacristie à la disposi-

tion des gens qui voudraient recevoir le sacrement du pardon. Jeunes et moins jeunes, vous êtes invités à vous y rendre si cela vous plaît, c'est une chance pour ceux qui auraient été empêchés.

Prompt rétablissement

A Mme Jean-Paul Noël hospitalisée à Ste-Marie, bonne santé et bonne chance!

Des condoléances

A Mme Thérèse F. Dupont lors du décès de son frère Robert Ferron.

Réunion A.F.E.A.S.

Ce sera bien mardi, le 17 avril, à 7h.30 au local habituel qu'on se rencontrera pour notre réunion mensuelle, on aura une invitée qui saura vous donner de précieux conseils sur... N'y manquez pas!

Joyeuses Pâques!

A tous les lecteurs, que Pâques vous apporte joie, paix et à la suite de cette quarantaine bien remplie de bonnes actions, on continue à cheminer sur la bonne voie pour vivre dans l'unité et l'amour les uns des autres.

Bonne fête de Pâques, et profitez de vos réjouissances familiales!

Maskinongé

par mme léo vermette

En cas d'incendie dans la municipalité Village de Maskinongé

Veillez communiquer avec: M. Léopold Bastien 227-2014 — M. Jérôme Bastien 227-4987 — M. Léo Dupuis 227-4907 — Garage Germain Gagnon 227-2016.

Office de la Semaine Sainte

Jeudi Saint:

8 heures p.m. Office, Première Communion des enfants. Collecte pour les pauvres: des paniers seront déposés à l'église pour y recevoir votre offrande de boîtes de conserves qui seront distribuées aux familles nécessiteuses de notre paroisse.

Vendredi Saint:

3 heures p.m.: Office du Vendredi Saint

8 heures p.m.: Chemin de la Croix, mimé avec personnages.

Samedi Saint:

7:30 heures p.m.: Office de la Vigile Pascale.

Dimanche de Pâques:

Messe 9:30 heures et 11:15 heures. A la messe 11:15

heures, il y aura bénédiction des fiançailles. Les couples qui se fianceront sont priés de nous le faire savoir en téléphonant au presbytère.

Décès

Samedi, le 7 avril, est décédé subitement à l'âge de 56 ans, M. René Dupuis époux de Valeda Ross.

Les funérailles ont eu lieu mardi le 10 août à 11 heures.

Samedi, à l'âge de 60 ans, est décédé subitement M. Hubert Gagnon, époux de Bernadette Lebrun.

Nos condoléances aux familles.

SI...

OU

OXFAM

Merci!

L'A.F.E.A.S. de Maskinongé dit un "Gros Merci" à tous ceux qui ont contribué à la réussite de sa soirée du 17 mars soit, aux généreux donateurs, aux gracieux commanditaires et à la nombreuse assistance.

S.V.P. accepter ce remerciement comme personnel.

La direction

Pour Pâques, offrez-vous une Pontiac ou une Buick.

LOUISEVILLE AUTOMOBILE

871 boul. Ouest, Louiseville, 228-2711







FAITES VITE

Voyez notre choix et rencontrez un de nos représentants



Suite de la page 6

On compte aussi sept propositions de formation dans le cadre du programme de formation industriel de la Main-d'Oeuvre du Canada (PFIMC) et sept accords ont été conclus avec les employeurs dans le cadre du programme de formation et d'expérience professionnelle (PFEP).

Au niveau des subventions de prospection, dans le cadre du programme de mobilité de la Main-d'Oeuvre du Canada, une subvention a été accordée et deux subventions de déplacement autorisé ont été accordées.

Finalement, durant le mois de mars dernier, 72 placements ont été réalisés.

PFEP

Pour ce qui est du programme de formation et d'expériences profession-

nelles (PFEP), lequel débutait à la fin de septembre 1978 pour prendre fin le 31 mars dernier, des statistiques encourageantes nous ont été fournies au bureau du CMC-Louiseville.

Ainsi, durant cette période, 48 accords ont été signés avec des entreprises de la région, ce qui a stimulé l'embauchage de 61 jeunes, dont l'âge varie entre 15 et 24 ans.

Il faut se rappeler que par ce programme, le ministère de la Main-d'Oeuvre et de l'Immigration paie \$1.50 l'heure à chaque employeur qui demande les services d'un jeune qui est éligible à ce programme.

Et maintenant?

Comme on peut le constater, les statistiques montrent une image un peu plus reluisante que celle de l'an dernier et nous ne pouvons que souhaiter qu'avec la ve-

nue prochaine de nouvelles industries à Louiseville, trois sont déjà en voie de réalisation, cela aura pour effet de diminuer de quelques centaines le nombre de clients inscrits au CMC-Louiseville et sera, en même temps, un stimulant économique pour notre région, ce qui ne pourra que faire un grand bien pour toute la collectivité.

Suite de la page 5

ter, le développement touristique de la région intéresse beaucoup de gens et déjà, le président ad hoc du comité formé lors de la conférence de presse des Caisses Pop, M. Jean Fugère, nous faisait savoir qu'il y avait des dossiers chauds en branle, en plus de celui de l'aménagement touristique et de l'accessibilité du lac Saint-Pierre. Dès que nous aurons des développements dans ces projets, nous vous les ferons connaître avec empressement.

Suite de la page 7

sera de l'ordre de \$1,300,000. si tous les travaux de rénovation sont exécutés, selon une étude qui avait été faite, il y a plusieurs mois, par la firme Bendwell et associés.

Disons que le PAQ est un projet qui s'élève à \$700,000. et pour ce qui est du PAREL, il s'élève à plus de \$7,600,000., ce qui signifie que pour ces deux projets, qui atteignent un montant de \$8,300,000., la ville pourrait aller sur des règlements d'emprunt ne dépassant pas \$1,545,000.

Si rien n'intervient qui pourrait déranger les projets, ce serait donc prochainement que ces deux programmes prendraient leur élan et avec l'engagement de M. Archambault à titre de coordonnateur, il ne fait plus de doute que le temps est proche ou une grande activité régnera dans les limites de la ville, avec les programmes PAQ et PAREL.

Pour vos faire-part

Consultez **JULES MORIN**



Rés.: 228-4664
Bur.: 228-5532

Sainte - Ursule

par mme jean-paul baril

Assemblée A.F.E.A.S.

Toutes les membres de l'A.F.E.A.S. sont invitées à assister à l'assemblée mensuelle qui aura lieu mardi, le 17 avril, prochain à 8:00 p.m., à l'école Rinfret. Nous vous attendons encore en grand nombre.

Horaire des offices de la semaine Sainte

Jeu. Saint: 3:00 p.m.: messe lue — 8:00 p.m.: messe en l'honneur de la Cène du Seigneur. Vendredi Saint: 3:00 p.m.: Chemin de la Croix — 8:00 p.m.: Célé-

bration de la Passion.

Samedi Saint: 8:00 p.m.: La Veillée Pascale.

Dimanche de Pâques: messes à 8:00 et 10:00 a.m.

Service d'accueil Garde Paroissiale

Samedi le 14 avril à 7:00 p.m.: Marc Frigon — Robert Bergeron

Dimanche 15 avril à 8:00 a.m.: Louis Gagnon — Jean Gagnon — 10:00 a.m.: Robert Bergeron — Normand Thisdel.

Sainte - Angèle

par mme réal lacoursière

Renseignements pour la Semaine Sainte

Mercredi 16h30: Ames du purg. les pl. aband. par M. et Mme J.-R. Baril. Confes.

Jeu. 19h30: Aux int. des Tertiaires vivants et dfts par la Frat. du T.-O. Quête pour les fleurs de Pâques. De 20h30 à 23h30: Heures d'adoration.

Vendredi 15h00: Office du Vendredi-Saint. Quête pour la Terre Sainte. 19h30: Chemin de la Croix Solennel.

Samedi 19h30: Vigile Pascale. Fav. obt. par Hélène Lacoursière. Vente de cierges.

De 20h30 à 21h30 — Les Tertiaires. De 21h30 à 22h30 — L'Age d'Or. De 22h30 à 23h30 — La Chorale et les paroissiens.

Invitation

A la demande du Président, nous, les membres de l'Age d'Or, sommes invités à se rendre en grand nombre pour l'heure d'Adoration du Jeudi Saint de 21h30 heures à 22h30.

Merci.

Oubli

Nous remercions Mme Thérèse Lessard, d'avoir offert un beau gâteau de fête à l'occasion de la fête surprise et des anniversaires de naissance de membres de l'Age d'Or.

Fleurs pour Pâques

Merci à cette paroissienne qui a donné \$20.00 pour achat de fleurs.

Adoration pour le Jeudi Saint

Nouvelle collection printemps été

Aussi beau choix de vêtements de maternité gr. junior et grandes tailles.



Tirage des bons d'achats tous les vendredis d'ici Pâques

IDA NOUVEAUTÉS

19 St-Laurent

Maskinongé, 227-4903

Joyeuses Pâques à tous nos clients et amis!

ARRANGEMENTS SPÉCIAUX POUR PÂQUES

fait de fleurs naturelles ou de soie, plantes vertes, jardinières suspendues ainsi que plantes de soie.

Pour une Pâques fleuries, nous vous suggérons: 4 saisons, lys, rosiers, chrysanthèmes, gloxinias.

Fleurs coupées: roses, oeillets, chrysanthèmes, tulipes, jonquilles, pompons.

• PLACEZ VOTRE COMMANDE À L'AVANCE

FLEURISTE MANDEVILLE

J. Reynaerts, prop.

91 Avenue du Parc, Louiseville

(819) 228-2608



Membre UFC

Ouvert tous les soirs jusqu'à 9 heures du 10 au 15 avril.

Pour mieux vous servir, ouvert tous les dimanches de 9h. a.m. à 1h. p.m.



Saint-Alexis

par Mme Clovis Dupuis

Une soirée réussie...

Mercredi dernier, avait lieu à l'École Sacré-Coeur, dans les cadres de la semaine Culturelle, une soirée où les jeunes ont pu démontrer à leurs parents les talents qu'ils possédaient. En effet, plusieurs se sont faits valoir dans des numéros de très grande variété. Les parents ont pu apprécier le travail des enfants en visitant les nombreux ateliers couvrant chacune des matières.

Pour terminer, je voudrais souligner le travail fourni par les deux grands responsables de cette magnifique semaine: Mme Jacqueline Poulin et M. Marcel Bernier sans oublier la collaboration de la direction des enseignants, de la secrétaire, du concierge et de la cuisinière car ce fut un travail d'équipe où chacun a fait sa part.

C'était d'ailleurs la devise: "Ensemble, nous réussissons."

Un dernier gagnant

Nos jeunes du hockey mineur ont vendu des billets moitié-moitié pour la dernière fois cette saison. Ce 25e tirage a eu lieu au magasin Rémi Lessard et c'est le jeune Sylvain Lambert, un Bantam, qui a tiré le billet gagnant au nom de M. Fernand Pelletier, un résident de la rue Roxane. Il s'est mérité le montant de \$211.

Nous voulons remercier tous les gens qui, à chaque semaine, ont encouragé les jeunes et leur ont ainsi permis de connaître une bonne saison. Nous vous ferons connaître le budget du hockey mineur dès que toutes les dépenses seront terminées.

Encore une fois, merci à tous au nom de tous les jeunes hockeyeurs et de l'Organisation du hockey mineur à St-Alexis.

Horaires liturgiques de la Semaine Sainte...

Messes: Lundi: mardi mercredi, messe à 4 heures. Jeudi: 4 heures et 7 heures 30

adoration après la messe. Vendredi: office à 3 heures et chemin de la croix à 7h.30. Samedi à 7h.30. Dimanche aux heures habituelles: 8h. — 9h.30 et 11 heures.

Confessions

Lundi, mardi, mercredi, jeudi à 3 heures. Mercredi: Célébration pénitentielle à 7h.30. Vendredi: après le chemin de la Croix. Samedi: à 3 heures.

N.B.: Jeûne recommandé pour vendredi et samedi.

Meilleurs voeux

Joyeuses Pâques à tous les lecteurs de l'Echo de Louiseville.

A la S.S.J.B.

Du 20 mai au 27 mai, la Société St-Jean-Baptiste de St-Alexis décrète la semaine de l'Enfant, de l'arbre et de l'environnement.

Cette semaine a pour but de souligner l'Année Internationale de l'Enfant. Puisque l'enfant est notre relève, notre avenir, quoi de mieux que de l'associer à nos arbres et à notre environnement. Nous croyons qu'un environnement sain permet à la croissance de l'arbre et du plein épanouissement de l'enfant.

Appuyés des écoles Ste-Elisabeth et Sacré-Coeur et de la Corporation Municipale de St-Alexis, nous comptons aussi sur la collaboration de toute la population par la plantation d'un arbre sur sa propriété. La Corporation Municipale mettera à la disposition de la population, pendant cette semaine, le camion à ordures. Profitez-en pour faire un petit nettoyage aux alentours de votre propriété. Ça ne coûte rien et ça rapporte bien.

D'autres informations sur le déroulement de cette semaine, vous seront communiquées bientôt.

L'Enfant, l'arbre et l'environnement, c'est sérieux!

S.S.J.B.
René R. Plante, président.

Nos jeunes ont su souligner cet événement d'une façon fort agréable en nous présentant, chants, comptine, danse, poème, flûte, sketch.

Un élève par classe fut choisi par le hasard l'enfant de l'année, en 1ère Eric Gélinas, fils de Claude J.; en 2e année Daniel John du 2e rang; en 3e année Michelle Lamy, fille de Jacques et en 5e année Nancy Lemay, fille de Jacques. Deux garçons, deux filles représenteront les enfants de notre école.

Pour terminer nous avons eu à identifier certains grands personnages de la TV, le choix n'était pas facile, les costumes étant choisis avec goût. Colombo personnifié par Steeve Diamond (Paul) et Josée Bourassa (Rock) personnifiait Laura Ingalls. Un autre groupe, où Philippe Guilbert, (François) indien pour la circonstance affichait tout un plumage et Yves Bourassa (René) mulâtre, déguisé en Mexicain. Félicitations à tous, remerciements aux professeurs, nous avons passé un après-midi très court et combien enrichissant pour nos enfants.

Film à voir

Mercredi, jeudi et vendredi soir, de 8:30 à 10:30 hres un très bon film de Jésus-Christ sera présenté.

Les Jours Saints

L'office du Jeudi Saint à 7:30 hres et vendredi saint à 3 heures l'office religieux, à 7:30 heures Chemin de la Croix. Samedi Saint l'office aura lieu à l'heure de la messe soit 7 heures le soir.

Ligue de quilles "Bons Copains"

La saison régulière vient de prendre fin. En effet 40 joueurs (18 femmes et 22 hommes) vont tous les vendredis soirs à 7 hres au salon de quilles de Trois-Rivières Ouest.

Voici donc les résultats pour les 84 parties de la saison:

1ère équipe: Raymond Boisvert. 2e équipe: Aurèle Boisvert. 3e équipe: Paul Diamond. 4e équipe: Guy Pellerin. 5e équipe: Jean Boucher. 6e équipe: Jacques Mélançon. 7e équipe: Marcel Deschênes. 8e équipe: Robert Descôteaux.

Pour ce qui est des records individuels:

Le plus haut simple, homme Robert Descôteaux: 225; femme France J. Boisvert: 201.

Meilleure moyenne homme Raymond Boisvert: 143.; femme Marion Smith: 117.

Plus haut simple équipé: équipe Raymond Boisvert: 708.

Plus haut triple équipé: équipe Raymond Boisvert 1945.

Plus haut triple: homme Raymond Boisvert: 531; femme Guylaine Diamond: 466.

Félicitations à tous ces joueurs. Sur un calendrier de 28 semaines, il est noté un taux d'absence de 2.6 par semaine, très bon pour la bonne marche d'une ligue de quilles.

Voici le bureau de direction: prés. Jacques Mélan-

çon; secrétaire Raymond Boisvert; statisticien Guy Pellerin aidé de Reine Boisvert et des capitaines de chacune des équipes.

Bonne chance à tous et chacun.

Guy Pellerin, statisticien.

Notre service des loisirs...

... tiendra son assemblée générale annuelle bientôt, bientôt, il compte sur votre présence.

Ces mêmes travailleurs

bénévoles dans notre paroisse ont invité pour nous le Grand Henri, le plus grand magicien au monde, il sera chez nous le 6 mai prochain déjà les billets sont en vente dans les épiceries, la quantité est limitée.

Le 12 mai à l'occasion de la Fête des Mères, offrande de fleurs le sort désignera une maman.

Venez l'essayer
cette nouvelle Chrysler
elle vous surprendra.



Chrysler Newport 1979



Nos représentants se feront un plaisir de vous la faire conduire.



Venez la voir chez:

CLÉMENT & FRÈRE LTÉE

700 boul. Ouest
Louiseville 228-2701

VENTE

"du printemps pour tous"

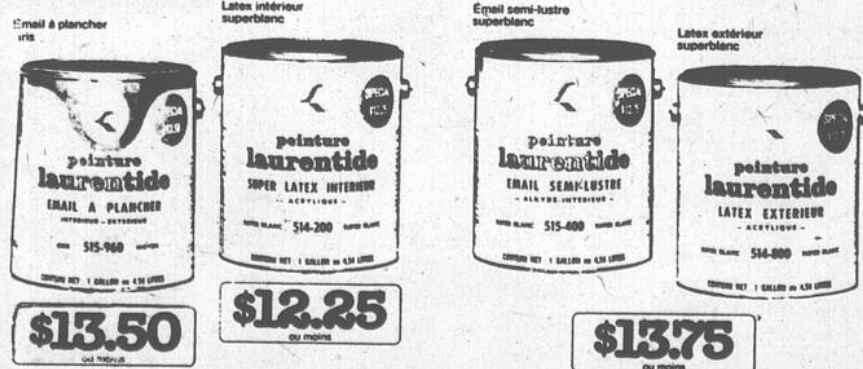

Une couleur

pour tout!

En vente chez:

LEO PAQUET ENR.

686 rue Portes & Châssis

Saint-Barnabé

par mme marie-berthe héroux

L'éducation retrouve ses manches

C'est dans un décor bien été reçus à l'école à l'occasion printanier que nous avons de la semaine de l'éducation.

50 femmes de St-Alexis demandées pour travailler à la Pépinière Luc Lareault Inc.

Durée de l'emploi: 6 semaines. Transport fourni.

S'adresser à:
Autobus Allard Inc.
265-2024

Saint-Justin

Bénédition des fiançés à Pâques

Si des jeunes se fiancent à Pâques, on devra en avertir le curé pour la bénédiction soit à la messe ou bien après la messe, à la sacristie.

Age d'Or

La réunion de mardi, 10 avril est reportée à mercredi, le 11 avril, car il y a une réunion de l'exécutif du club à St-Léon, mardi, convoquée par la régionale de Trois-Rivières. La partie de sucre aura lieu mercredi, le 18 avril, à la cabane de M. Alain Ladouceur. Le départ se fera du stationnement de l'église après la messe qui aura lieu ce jour-là à 10:30 heures. S.V.P. réservez vos billets en téléphonant à 227-2511 ou 227-4829 au plus tard le 14 avril. La partie de sucre de mercredi remplacera la réunion régulière du mardi.

Bienvenue à tous les membres.

La Direction

Aux prières

M. Hubert Gagnon de Maskinongé, décédé samedi, le 7 avril.

Sr. Aurore Bourassa née Marie St-Honorius âgée de 71 ans. 50 ans de vie religieuse. Elle fut cuisinière au Couvent de 1938 à 1940. Elle est décédée la semaine dernière.

Gaston Savoie, un ancien de St-Justin, décédé à Nicolet, à l'âge de 47 ans.

Construction

Mme Yvon Clément a commencé la construction de sa nouvelle demeure sur la rue Gérin près du Restaurant Masson, avec l'intention d'y déménager son salon de coiffure.

Visite des malades

Les malades que je n'ai pu visiter, vendredi à cause du mauvais temps, seront visités cette semaine. Je téléphonerai aux familles pour leur dire quand je pourrai y aller. Cette visite sera plus près de Pâques et permettra aux malades de faire leur Pâques.

Le curé.

Adoration du Jeudi Saint

Nous vous invitons à vous joindre à un des groupes qui assureront l'adoration du très Saint-Sacrement.

21:00 à 21:30 Le Club de l'Age d'Or

21:30 à 22:00 Les Chevaliers de Colomb

22:00 à 22:30 Laïcats Franciscain

22:30 à 23:00 L'A.F.E.A.S.

23:00 à 23:30 Filles d'Isabelle

23:30 à minuit: libre.

Tous sont invités.

En Grande Bretagne

René Boilard, fils de M. et Mme Lionel Boilard de notre paroisse, qui est Adjudant-Chef au Corps de Cadets de l'Armée à Louiseville, nous a quittés mercredi dernier pour participer à un voyage culturel en Grande Bretagne

en compagnie de six autres cadets et de cinq cadettes représentant toutes les provinces canadiennes.

René s'est mérité ce privilège par ses performances exceptionnelles au Camp de Cadets de Valcartier, l'été dernier. Ce voyage s'exécute dans le cadre d'un échange entre les Forces Armées Canadiennes et Britanniques. Il sera de retour au pays le 18 avril prochain.

Transactions

M. Gilles Béland a vendu sa maison à M. Yvon Lessard de Montréal et vient de se porter acquéreur de la résidence de M. Claude Gagné. Ce dernier s'est acheté une propriété à Louiseville, dans le secteur de la Polyvalente avec l'intention d'y déménager au cours de la première semaine du mois de mai.

Une nouvelle industrie

Dame Rumeur veut qu'une nouvelle industrie vienne s'installer dans les anciens locaux de la fabrique de beurre et fromage, laquelle fut occupée quelque temps par les Meubles Lou-Bec.

Rapport des activités du Projet Canada Travail retraités heureux et actifs

Projet réservé au 3ième âge et aux handicapés.

Par ce rapport nous faisons appel à votre participation afin de nous faire mieux prendre connaissance des forces et des faiblesses du projet, ainsi nous serons mieux éclairés sur le choix de vos besoins, de vos attentes et de nos services.

Le projet cette année encore a permis à plusieurs personnes âgées de jouir de leur toit familial encore quelque temps et si ce n'eût été de l'aide apportée par les employées du projet au moins 5 de nos citoyens se seraient vus dans l'obligation de s'en aller dans un centre d'accueil, ce qui n'est pas chose facile autant au point de vue détachement de leur foyer que facilité d'accès à ces centres.

Les services d'un homme cette année a pu donner aux personnes pouvant encore sortir et devant leur crainte à être obligés de marcher dans la rue ce qui est très imprudent nous avons pu faire déneiger les trottoirs ce qui a semblé être très apprécié par certains d'entre eux.

Que dire à présent du service que nous avons pu accorder à nos handicapés en se rendant à des cours qui leur sont donnés à Louiseville et si les moyens nous le permettaient nous en aurions trois autres à faire bénéficier mais à notre grand regret les cadres sont remplis mais nous espérons pouvoir apporter une solution au problème très bientôt.

- Aussi le projet avait pour but de faire se prendre en

main la personne âgée et lui faire comprendre que tant qu'il y a de la vie il y a de l'espoir et qu'elle a un certain potentiel à développer et que nous nous devons de l'exploiter si nous voulons jouir de la vie pleinement et c'est ce que je crois que plusieurs ont déjà commencé à notre grand bonheur à comprendre en fabriquant des morceaux d'artisanat et pour d'autres dont les années ont raidi un peu les membres des petits carreaux de laine ont été tricotés à la broche ou au crochet. Pour plusieurs il y avait des années qu'elles n'avaient touché un tricot. A ceux qui veulent s'arrêter à comprendre la personne âgée vous seul pouvez comprendre tout ce que peut renfermer de secret un petit

carreau de laine et ce serait trop long pour vous dire tout ce qui m'a été dévoilé avec ces petits morceaux de travail.

Avec la venue des beaux jours nous pouvons vous offrir les services des doubles fenêtres à enlever, râcler vos parterres pour leur redonner comme à vous tous un regain de vie et par la suite encore si la personne veut apporter sa collaboration en fournissant de bons instruments pour bénéficier d'un bon travail et qui sait peut être si l'un de vous n'aimerait-il pas avoir ses 2 ou 3 plans de tomates, quelques radis à voir grandir le matin au soleil afin d'apprécier encore cet été tout ce qu'a fait de beau pour nous le Seigneur.

Libre à vous de vous pren-

dre en main, on est la pour vous aider et le bonheur de vous voir heureux est notre récompense, nous essayons par tous les moyens possible de rejoindre les divers milieux et vos attentes donc ne soyez pas gênés nous sommes à votre écoute l'avant-midi à 227-4970 pour services de tous genres et vous pouvez même vous adresser di-

rectement aux aides familiales qui sont Mme Solande Hubert 227-4706; Mme Edith Toupin 227-4410; Mme Lynda Lafrenière 227-2695; M. Charles-Emile Gagnon 227-4595 en plus votre responsable du projet Lucienne Lefebvre 227-4970.

Lucienne Lefebvre

POUR VENDRE UN FRIGO AUX ESKIMAUX?

Les petites annonces de l'Écho!



ESCOMPTE LOUISEVILLE Enr.

302 St-Laurent, Louiseville, 228-3222

SPECIALIAUX

du 9 au 21 avril



Ensemble de biberons Playtex

spécial: **649**



Pampers

1er pas 3.49
nouveau-né 2.39
bte verte
ou rouge 2.95
de nuit 1.59

Poudre Johnson
14 on.

spécial: **149**



Poudre Johnson
Shower to Shower
369 gr. ou 13 on.

spécial: **199**



2e Début 1200
120 ml

spécial: **349**



Noxzema

2 pots de 110 ml chacun

les 2 pour **199**

Noxzema
désodorisant 300 ml

spécial: **109**



El Toro
shampooing 12 on.

spécial: **139**

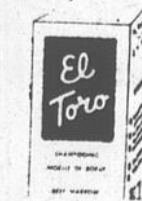

Faberge
shampooing pour bébé
350 ml

spécial: **.89**



Final Net
12 on.

spécial: **229**

Toni
super — rég. — douce

spécial: **249**



Silk & Silver

spécial: **219**



Saint-Léon

par charlemagne deschesnes

Joyeuses Pâques à tous!

La grande Fête de Pâques nous fait voir Jésus renaissant dans un sépulcre pour élever l'homme à la vie divine. Réjouissons-nous tous car le corps glorieux du Christ dans l'Eucharistie est notre gage de victoire et d'immortalité.

A tout le personnel de l'Echo de Louiseville, à tous les lecteurs du journal ainsi qu'à tous les paroissiens, je dis: "Joyeuses Pâques" et je vous souhaite une vie de plus en plus épanouie, ouverte aux autres pour être plus intimement unis au Christ.

Horaire de la Semaine Sainte

Jeudi Saint: Messes à 3 heures et à 8 heures p.m. Heure Sainte: de 9 heures à 10 heures et de 10 heures à 11 heures p.m.

Vendredi Saint: Office à 3 heures p.m.: Célébration de la parole Adoration de la Croix, Communion. Chemin de la Croix à 8 heures p.m. Pressante invitation à jeûner pour commémorer la mort de Jésus. Quête spéciale pour les Lieux Saints où Jésus est mort.

Samedi Saint: Veillée Pascale pour célébrer la résurrection de Jésus à 8 heures p.m. Les personnes peuvent communier.

Dimanche de Pâques: Messe lue à 8 heures a.m. et à 10 heures a.m. messe solennelle. A cette messe: première communion des petits enfants. S.V.P. laisser 10 bancs libres de chaque côté de la grande allée. Merci!

Erratum

Dans les remerciements parus la semaine dernière à l'occasion du décès de Mlle Marie-Jeanne Pichette, un nom a été omis: Madame Corona Grenier s'ajoute aux autres noms pour remercier de la sympathie témoignée.

Saint-Paulin

par réal u. guimond

Joyeuses Pâques

A tous les abonnés et à toute la population, Joyeuses Pâques!

Un dépotoir dans le Comté

Tous les membres des Conseils Municipaux du Comté de Maskinongé ont passé leur résolution autorisant le Conseil du Comté de Maskinongé, à acheter un terrain qui pourrait servir de dépotoir pour toute la population du Comté. Les Membres du Conseil de Comté doivent trouver un endroit qui sera accepté par le Ministère de l'Environnement. Ce dépotoir pourrait être opéré par l'entreprise privée.

Semaine de l'éducation

Du 1er au 7 avril, au couvent de St-Léon, on a vécu le thème: "On se retrouve les manches". En effet plusieurs activités ont été réalisées pour marquer cette semaine.

D'abord Mlle Diane Doyon, préposée à la Caisse Scolaire, offre à chaque professeur et à chaque élève, un bel étui pouvant servir de porte-clés ou de porte-monnaie. Merci Diane!

En cette année de l'enfant, la responsable de l'école profite de cette occasion pour offrir un "tagday" collant à chaque enfant. M. le Principal nous offre un film sonore, le thème est bien approprié: Passion et Résurrection de Jésus. Le tout fut bien apprécié.

Pour couronner cette semaine une belle fête à la cabane à sucre chez M. Paul-Emile Béland. "On chante autour de la table, tout le monde se sent de bonne humeur. On fait du sucre d'érable en forme d'étoile et de coeur..." Chacun y va de ses chansons, de ses jeux, de ses devinettes et de ses tours à l'extérieur comme à l'intérieur. Le retour est à 2 heures et 45 minutes.

Parents, professeurs et enfants retournent fatigués, mais heureux d'avoir dégusté de la si bonne tarte et d'avoir fraternisé avec autant d'entraîn. Vive la cabane à sucre! Vive l'éducation et Vive l'année de l'Enfant!

Baptême Gervais Dupuis

Le 25 mars, à Repentigny, a eu lieu le baptême de Véronique, enfant de M. et Mme Georges Gervais Dupuis. Félicitations aux heureux parents, de la part du parrain et de la marraine: M. et Mme Denis Lampron, oncle et tante de l'enfant. La

porteuse était la mère du bébé.

A.F.E.A.S.

Par exception, la réunion mensuelle aura lieu mardi le 17 avril au lieu du mercredi. Tous les membres sont invités à y assister.

En mars, le film "Famille et variations" nous a été présenté dans le cadre de l'année internationale de l'enfant. Puis, il y a eu notre exposition sur le mail des Galeries. Nous avons pu découvrir de grands talents de chez nous et admirer des pièces artisanales de toutes sortes, de vrais chefs d'oeuvre!

De superbes morceaux ont été tirés. Le premier prix: Un poncho tissé gagné par Martine Boulay. 2e prix: Une catalogne de lit tissée gagnée par Lucie Milette. 3e prix: Un châle tricoté gagné par Léon Ouellette. Un tirage spécial d'une poupée gagnée par Dolorès Paillé et les napperons tissés sur place gagnés par Monique Julien. Félicitations à tous ces gagnants!

Je me dois de souligner le travail immense de notre conseil, des comités d'arts ménagers et d'organisation, pour l'initiation et la présentation de cette exposition.

Merci spécial aux nombreuses bénévoles qui se sont ajoutées. Enfin merci à vous toutes qui avez coopéré à faire un succès de cette exposition.

La publiciste

Octogénaire

Meilleurs voeux de santé, de bonheur et de longévité à M. Ernest Bellemare, à l'occasion de son anniversaire de naissance. De la part de ses parents et amis de St-Léon.

Des voeux identiques s'adressent à tous ceux et celles dont l'anniversaire de naissance a lieu dans le cours du mois d'avril.

Bonne fête à tous!

De WonderBra

Les "Sensas-au-Soleil"

Pour bronzer en beauté

G. HÉBERT

Fine lingerie

188 St-Laurent
Louiseville
228-4118

MICHEL PICHETTE

coffrage de tous genres

solage
résidentiel et entrepôt

fosse septique et quai

— estimation gratuite —

Louiseville

228-3205

Plantes fleuries pour Pâques

FLEURISTE

1611 Ste-Anne Est

COLETTE

(fleuriste diplômée)

GIRARD INC.

Yamachiche

- fleurs naturelles
- plantes vertes
- arrangements floraux pour toutes occasions
- bientôt plants de parterres et de jardins
- fleurs séchées

Aussi:
engrais et produits chimiques
graines de semence

Livraison gratuite
dans la région de Louiseville
et des Trois-Rivières.



296-2106

NOUS EXPEDIONS PARTOUT EN PROVINCE

296-2106

Y penser
c'est aussi aider

OXFAM

Sports

Luc Levasseur

ide



Les Grands Champions: Le Métro-Savoie.

Séries. Normand Brousseau et Robert Lessard ont été honoré à titre de Champion Compteur et meilleur gardien de but. Jean-Pierre Baribeau fut choisi le joueur le plus amélioré, tandis que Robert Boisvert, Jean Martineau, Robert Castonguay et Michel Pombert ont hérité du trophée du joueur le plus utile à son équipe. Yvon Gervais fut choisi le plus gentilhomme.

Parmi les dirigeants de la Ligue, on notait la présence du président Robert Hébert, du commanditaire Claude Brissette, agent Molson, de l'excellent statisticien Maurice Bellemare. Bien sûr, il ne faut pas oublier le secrétaire de la Ligue, Gérard Lefebvre, qui est le grand responsable de la bonne marche de la Ligue Laurentide et qui se dévoue sans relâche pour faire des activités de la Ligue, un grand succès.



René Savoie (à droite) remet un trophée à un Bruno Durand du Métro-Savoie.

Ligue Laurentide Remise de trophées

Dernièrement, la Ligue Laurentide du président Robert Hébert faisait la remise des trophées à ses Champions. L'ambiance était à son meilleur et la gaieté était de

mise tout au long de la soirée. Bien sûr, on a souligné la saison exceptionnelle qu'a connue l'équipe Métro-Savoie, avec le Championnat de la Saison Régulière et des



Une table bien représentée: en premier plan, nous remarquons le président Robert Hébert et le statisticien Maurice Bellemare.



L'instructeur du Roger Milot Inc, le coloré "Pit" Masson a reçu une plaque de René Baribeau, un de ses joueurs.



Le joueur le plus gentilhomme de la Ligue, Yvon Gervais reçoit son honneur de l'agent Molson, Claude Brissette.

Suite à la page 28

LE NOUVEAU COMPTOIR DÉCORATHÈQUE CIL DE VOTRE RÉGION



CIL est fier d'annoncer la nomination de



REJEAN ISABELLE Inc.

comme représentant autorisé des produits de peinture CIL



Les quelques 2000 coloris que la décorathèque CIL rend possible vous sont donc offert au 381 St-Laurent, Louiseville, 228-4760

Suite de la page 27



Jean-Pierre Baribeau a bien travaillé toute la saison et il s'est vu attribuer le titre de joueur le plus amélioré. Robert Hébert et Claude Brissette lui en font la présentation.



Normand Brousseau a connu une saison exceptionnelle finissant premier compteur de la Ligue. Le sympathique Claude Brissette lui remet un trophée.



Quand deux joueurs choisis les plus utiles à leur club se rencontrent. Nous reconnaissons Michel Pombert et Robert Boisvert. A l'arrière, nous remarquons René Martel.



Le gardien Robert Lessard a conservé la meilleure moyenne chez les gardiens. Robert Hébert lui remet son trophée.



Le grand responsable de la bonne marche de la Ligue Laurentide, le secrétaire Gérard Lefebvre.



Raymond Viau du Métro-Savoie reçoit une plaque de son instructeur Claude Durand.



L'instructeur du Métro-Savoie, Claude Durand semble bien fier de la conquête du Championnat par son équipe. Robert Hébert fait la remise du précieux trophée.

Pour vous rappelez que

LE CENTRE DE LOCATION D'OUTILS C.D.A.

est en mesure de répondre à vos besoins d'outils

- de réparation
- d'amélioration
- de jardinage
- de finition et autres

620 boul. Est
Louiseville
228-3234

227-2598

LIVERNOCHE RADIO T.V.

Vente & Service

Dépositaire "Electrohome"
Installations d'antennes
21 boul. Est Maskinongé

AVIS

de la Municipalité
St-Antoine de la Rivière du Loup

La population est prié de prendre note que les ordures ménagères ne seront pas ramassées les Vendredi-Saint et Lundi de Pâques. S.V.P. en prendre bonne note.

SPECIAL

POUR PÂQUES

RABAIS DE 10%
sur toute la marchandise en magasin pour

3 jours seulement
12-13-14 avril

BOUTIQUE M.T. JEANS
— unisex —
301 St-Laurent

Louiseville 228-3203



Le côté agréable d'une Conférence de Presse est certes la présence féminine.

Tournoi Junior "C"

Une première à Louiseville

Judi soir, avait lieu à Louiseville, une conférence de Presse ayant pour but de dévoiler les grandes lignes du Tournoi Junior "C", une première à Louiseville. Le Tournoi, sous la présidence d'honneur de Michel Bergeron, instructeur des Drapeurs de Trois-Rivières, est organisé par le Hockey Mineur louisevillien, avec la collaboration du Club Richelieu de Louiseville. Un type bien connu dans le domaine du sport, Charlemagne Gaboury, agira à titre de président du Tournoi, qui se déroulera du 12 au 15 avril.

Les équipes

Quatorze équipes prendront part à ce Tournoi consolation dans deux catégories différentes. Nous retrouverons quatre équipes de la Ligue Inter-Cités de la Mauricie, le même nombre de la Ligue des Deux Rives et six équipes représentant les zones Normandie et Des Chenaux. Les Classes AA et A évolueront dans une même catégorie tandis que les représentants des zones Normandie et Des Chenaux se disputeront l'autre catégorie.

Ouverture officielle

Le tournoi débutera jeudi le 12 avril 1979 à compter de 20.00 heures. Cependant, l'ouverture officielle se fera vendredi le 13 avril, alors que Michel Bergeron procédera à la mise au jeu de la joute opposant les Sélects de Grand-Mère et le Bleu Blanc Or de Louiseville; toute une partie en perspective, car ces deux clubs représentent des formations des plus respectables.

Championnats régionaux

Une particularité intéressante à noter au cours du tournoi, c'est la présentation des Championnats régionaux. Cette soirée est prévue pour vendredi le 13 avril avec deux grandes finales. Tout d'abord, Grand-Mère, Champion de l'Inter-Cités de la Mauricie croquera le fer avec Louiseville, Champion des Deux-Rives. Cette confrontation sera suivie par un duel opposant les Trappeurs de Ste-Thècle, Champion de la zone Normandie et les Siers de La Pérade, Champion de la zone des Chenaux. Certes, deux joutes à ne pas manquer.

Mlle Hockey mineur

Au cours du Tournoi, Mlle

Hockey Mineur de Louiseville sera couronnée. Quatre jolies et gentilles demoiselles de la région aspirent à ce titre. Ce sont Martine Noël, Claire Montour, Suzie Garceau et Louise Milette. De plus, ces demoiselles agiront comme hôtes pour le tournoi.

Du jeu populaire

Bien sûr, tant du côté du président du tournoi,

Charlemagne Gaboury que du côté des présidents des



Au cours de la Conférence de Presse, Robert Viau s'est vu remettre un certificat de Mérite pour son travail dans le domaine du Hockey Mineur.

Ligue Maskimau

- Début de la série Rive-Sud-Maskimau.
- St-Ignace possiblement de retour pour l'an prochain.

La série débute jeudi (Série 3 de 5)

En effet c'est jeudi soir le 12 avril à 20.30 heures à Nicolet que la série opposant la ligue Intermédiaire de la Rive-Sud à la ligue Maskimau débutera. Pour la Rive-Sud, l'équipe Gentilly fera les frais de cette finale. Pour la Maskimau, c'est l'équipe Louiseville. Cette série devrait être très populaire car elle est le résultat d'une très grande rivalité entre les deux ligues. Ce sera certes une très bonne série à voir. Le jeu devrait être très excitant car les deux équipes comptent sur la robustesse et sur la vitesse. La cédule de cette série est la suivante:

Jeudi 12 avril: 20.30 heures — Nicolet.

Vendredi 13 avril: 20.30 heures — Trois-Rivières.

Jeudi 19 avril: 20.30 heures — Nicolet

Si-Vendredi 20 avril: 20.30 heures — Trois-Rivières.

Si-Dimanche 22 avril: 13.30 heures — Nicolet.

Expansion pour l'an prochain

Lors d'une réunion tenue le 4 avril au Miss Louiseville, les dirigeants de la Maskimau ont annoncé qu'il y aurait 6 équipes dans la ligue Maskimau pour l'an prochain. Deux équipes ont alors fait parvenir leur demande, soit celle de St-Ignace et celle de St-Sévère. Rien n'est officiel, mais il y a des chances que ce soit ces deux équipes qui seront de l'expansion pour l'an prochain. La décision finale des gouverneurs suite à cette expansion sera prise mercredi le 11 avril. Il a aussi été entendu que certains points de règlement seront changés pour l'an prochain.

Soirée remise des trophées

Il est à noter que la soirée remise de trophées aura lieu samedi le 21 avril à 20.30 heures à l'Hôtel Windsor de Louiseville. Il y aura danse avec orchestre, spectacle et concours de brouette. Tous ceux qui veulent se procurer des billets peuvent s'adresser à Jean-Guy Cloutier, 228-4451, Danielle Paul: 228-4030, Michel Dampousse,



Le président du Club Richelieu et président du tournoi, M. Charlemagne Gaboury.

Loisirs et du Hockey Mineur, MM. Paul-Yvon Durand et Robert Viau, on s'attend à un énorme succès. Il ne faudrait pas se surprendre de voir beaucoup d'amateurs franchir les portes de l'aréna local, car le calibre de jeu, offert par les équipes Junior "C", plaît énormément. La preuve en a été fournie tout au long de la saison, alors que le Junior "C" de Louiseville a attiré des foules impressionnantes. Sûrement, tout un tournoi en perspective.

FENDEUSE À BOIS

Si vous voulez faire fendre votre bois de chauffage ou de foyer, veuillez donner vos noms au plus tôt Chez Gérald Lessard à 265-2181 à St-Alexis-des-Monts.



ANDRÉ GINGRAS DÉCORATION

Draperies • Toiles •
Papier peint • Tapis •
Stores horizontaux et verticaux •
Service à domicile

15 boul. Est, Maskinongé, 227-2756
(situé entre Louiseville et Maskinongé)

Spécial 79 FÉDÉCOR



QUINCAILLERIE CO-OP

Membre PAG
433 boul. Trudel, Yamachiche, 296-3713
Ouvert les jeu. et ven. soirs jusqu'à 9 heures

Pâques

l'occasion rêvée de renouveler votre garde-robe de printemps.



André a ce qu'il vous faut pour vous habiller de la tête aux pieds.

ANDRÉ PICOTTE INC.
304 St-Laurent
Louiseville
228-4569



NORMAND TRUDEL

entrepreneur en Stucco imitation de pierre et brique
ESTIMATION GRATUITE

911, Savois St-Justin
Tél.: 227-2114

Claude Berthiaume, D.D.

Denturologiste
Bureau le vendredi soir seulement

Rang Saccacémie St-Alexis-des-Monts,

Tél.: 265-2371

ancienne propriété de M Paul Frappier

Potins sportifs

Importante ligue

Aurèle Dupuis, le sympathique instructeur des clubs de balle-molle et ballon-balai féminins de St-Alexis, nous annonçait que St-Alexis serait représenté au sein de la Ligue Provinciale de "Fastball" du Qué-

bec. Cette ligue en est une de très fort calibre, si l'on tient compte que Montréal-Nord, deux fois Champion Canadien Junior, fera partie du circuit qui comptera dix équipes. En fait, St-Alexis représentera la Mauricie et c'est pourquoi un appel est lancé à tous les joueurs fémi-

nins de la région, qui veulent participer au camp d'entraînement, de bien vouloir communiquer avec Aurèle Dupuis (265-2873). Le début de la saison est prévu pour le 13 mai.

De vrais champions

Le moins que l'on puisse dire, c'est que St-Alexis doit être considéré comme la "mecque" du ballon-balai. En effet, lors du récent tournoi à Louiseville, St-Alexis a tout râflé en remportant le titre tant chez les hommes que chez les femmes. Ceux, qui ont assisté aux deux joutes de la finale, ont constaté que c'était du ballon-balai à son meilleur. Vraiment, du jeu de haute qualité.

Toute une ligne

Le Club Optimiste de Louiseville peut compter sur toute une ligne. Il s'agit de sa ligne UPA, formée de Pierre E. Saucier, André Gravel et Claude Daoust. Ces trois joueurs ne manquent pas d'entraîn au jeu.

Un gars fier

Suite à la conquête du Championnat par les Islanders de New-York, il y a un gars fier de cette victoire, c'est Yvon "Abraham" Plante. Yvon n'a pas fini de nous parler de ses joueurs favoris.

Faites les cent pas cent fois par jour.



Editorial Sportif

Un championnat bien mérité

Ce n'est que tard, dimanche soir, et lors du dernier match de la saison, que nous avons pu connaître l'identité des nouveaux champions de la Ligue Nationale: les Islanders de New-York. Ces derniers viennent ainsi supplanter les Canadiens de Montréal, pour qui le championnat de la saison était devenu une tradition.

Ce premier championnat, les Islanders l'ont bien mérité, car ils ont été la formation la plus explosive de la Ligue. Contrairement à l'an passé, les champions ont été épargnés par les blessures, ce qui leur a permis de toujours maintenir une bonne allure. De plus, ce qu'il faut ajouter au mérite des New-Yorkais, est le fait qu'ils ont eu à affronter les grosses formations de la Ligue plus souvent que les glorieux. En effet, les Islanders évoluaient dans la division la plus forte (et de loin) de la Ligue; avec Philadelphie, les Rangers et Atlanta et malgré tout; ils ont conservé une fiche impressionnante face à ces "gros" clubs.

Cependant, il faut tout de même donner crédit aux Canadiens, qui, handicapés par les blessures durant toute la saison, ont lutté jusqu'à la dernière minute avant de succomber par un seul petit point. Ironie du sort, ce sont encore les Wings de Détroit et les Rangers de New-York, qui sont venus jouer les trouble-fêtes. On se souvient de la saison 1970, alors que les Canadiens n'ont pu participer aux séries d'après-saison, suite à une victoire écrasante des Rangers sur les Wings, qu'on avait alors traité de tous les noms. De plus, nous pouvons ajouter que les clubs de dernière position ont joué un rôle important dans cette éminente course au Championnat. En effet, il y a deux semaines, Washington avait presque fourni le titre au Tricolore, mais Détroit devait assurer le Championnat aux Islanders en triomphant des Montréalais.

Chose certaine, les séries éliminatoires promettent de fournir énormément d'action et c'est avec le sourire que tous les amateurs les attendent. Qui gagnera la précieuse Coupe Stanley, mes prédictions apparaîtront dans une prochaine édition. En attendant, chapeau aux Islanders et aux Bossy, Trottier et Potvin.

Luc Levasseur

La remise des diplômes a eu lieu le 26 mars 35 personnes se sont intéressées à la gestion



Le 26 mars dernier, au restaurant Miss Louiseville, avait lieu la remise des diplômes et attestations aux personnes qui ont participé aux séminaires de gestion sur la petite et moyenne entreprise, organisée en collaboration avec la Banque Fédérale de Développement et la Chambre de Commerce de Louiseville.

Par Jean-Paul Plante

Il y a quelques mois, la Chambre de Commerce de Louiseville lançait l'idée de mettre sur pied des cours de gestion pour la petite et moyenne entreprise. On s'assura alors la collaboration de la Banque Fédérale de Développement et cette idée première eut une suite.

Cinq séminaires étaient organisés et on comptait alors sur la participation de gens de toute la région. Personne n'a été déçu car l'intérêt démontré par nos gens s'avéra vraiment encourageant tant pour la Chambre que pour la BFD.

Remise de diplômes

Lundi dernier, au restaurant Miss Louiseville, avait lieu la remise des diplômes et attestations. Rencontré à l'issue de la soirée, le président de la Chambre, M. Gaëtan Blais nous informait que la réunion de lundi, le 26 mars, avait un double but. Tout d'abord, elle se voulait une soirée d'information sur les programmes et services fédéraux et provinciaux qui

favorisent la création d'emplois et le développement de l'entreprise et naturellement, il y avait la remise des diplômes et attestations à plus de 35 participants de la région.

Ça s'arrête pas là!

M. Blais nous précisait que les gens de la BFD avaient été emballés de la collaboration de la Chambre et de la participation et que déjà, on envisage fortement de donner une série complémentaire qui débiterait à l'automne. Pour sa part, le président est aussi enchanté des résultats de ces séminaires. Ça rencontrait une des priorités de la Chambre, de dire M. Blais.

Bref, tout le monde est

heureux des résultats et on peut affirmer que les cours de gestion sur la PME en a intéressé plus d'un et cela est tout à l'honneur de notre région.

Photo J.-P.P.

Comme cadeaux de Pâques



à vous mesdames

20%

DE RÉDUCTION sur toutes nos bottes de printemps en magasin.

(Ce spécial est en vigueur jusqu'au 14 avril inclus).

Le plus grand choix de bourses dans la région.



SALON DE CHAUSSURES GÉLINAS
240 St-Laurent
Louiseville
228-4449

Pour que tout croisse en beauté

Visitez notre département d'engrais insecticides et de graines à gazon.

CGG Vendons aussi terre stérilisée pour boîte à fleurs

CARON & GAGNON LTÉE
171 Avenue Dalcourt
Louiseville, 228-2753



Elle gagne

Pour souligner la semaine de l'éducation de même que le concours international de dessins des jeunes, l'Union régionale des Caisses Populaires de Trois-Rivières et la Caisse Pop de Yamachiche ont procédé au tirage au sort d'un volume, le 4 avril dernier, à l'école Omer-Jules Désaulniers et la gagnante a été la jeune Lyne

Montour.

Sur la photo, dans l'ordre, MM: Fernand Poudrier, principal de l'école, Maurice Carboneau, gérant de la Caisse Populaire de Yamachiche, la gagnante et M. Richard Fortin, de l'Union régionale de Trois-Rivières.

Photo J.-P.P.

Lettre ouverte

Deux contribuables se voient refuser l'entrée dans une assemblée à la paroisse

(NDLR) Nous vous transmettons ci-dessous une lettre ouverte que nous recevions, la semaine dernière, de M. René Lefebvre, un contribuable de la paroisse de Louiseville qui a beaucoup travaillé pour que les preneurs d'eau de son secteur (boulevard est) aient un meilleur service et qui se voyait refuser l'entrée à une réunion tenue en paroisse, mercredi dernier, se voyait refuser la permission d'assister à une réunion qui regroupait les élus de la paroisse et de la ville de Louiseville ainsi que des représentants des Services de Protection de l'Environnement et de la firme Pluritec. Voici donc le contenu de la lettre que nous faisait parvenir M. Lefebvre.

Lundi dernier, le 2 avril, je faisais une demande d'assister à la réunion à laquelle la firme Pluritec, la ville de Louiseville, un membre des SPE et les membres du conseil de la paroisse devaient participer, en vue de faire un peu de lumière sur le fameux plan directeur dégoût et d'aqueduc.

A cette demande, le maire Caron prit sur lui-même de répondre que la paroisse n'était pas seule dans ce dossier et qu'il faudrait référer à la ville pour savoir ce qu'elle en pensait; ce que je fis d'ailleurs, le lendemain et la ville me fit savoir qu'il n'y avait aucun inconvénient à ce que j'assiste en tant qu'observateur et que j'étais accepté avec plaisir et qu'elle n'avait rien à cacher dans cette affaire.

Mercredi, le 4 avril, à l'heure prévue, je me rendis donc à la paroisse où se tenait la réunion mais, ce que je

redoutais très bien devait se produire.

Après un petit caucus entre certains membres du conseil de la paroisse, Mme McMurray me fit savoir que moi et M. Pierre Saucier, qui s'était amené dans le but d'assister à cette réunion, devions nous retirer. C'est alors que les personnes présentes devaient se prononcer. La ville dit "on ne voit aucune objection à ce que ces gars là assistent à la réunion, ainsi que les deux membres de la firme Pluritec et celui des SPE.

Mais ceci devait contrarier beaucoup M. Gilles Béland, échevin à la paroisse, qui, d'une arrogance qu'on lui connaît très bien, se mit à crier comme il le fait souvent, d'une façon plus ou moins polie, comme à l'habitude: "Ils n'ont pas d'affaire ici et s'ils veulent de l'information, elle leur sera donnée à la prochaine séance du

conseil", ce qui veut dire dans un mois.

Je lui fis savoir que les informations en paroisse étaient douteuses et insatisfaisantes. Je faisais allusion aux informations qui m'avaient été fournies lors de la séance du 5 mars, que la ville ne voulait pas faire les travaux et qu'il n'y avait rien de prévu pour le boulevard Est en ce qui concerne l'aqueduc, ce qui était complètement faux puisque la ville avait passé une résolution en ce sens et que les travaux se faisaient dès que le plan directeur d'égout et d'aqueduc serait accepté. C'était d'ailleurs la paroisse qui ralentissait l'avancement de ce plan puisqu'elle ne fournissait pas les données nécessaires qui devaient compléter le travail de la firme Pluritec et faisait passer ça sur le dos de la ville.

Je faisais aussi allusion au fameux problème du dépôt qui, pour un stupide compte de \$70 que la paroisse devait payer et s'obstinait à ne pas le faire, ce qui fit déclencher un conflit avec la ville, conflit qui coûte aujourd'hui très cher aux contribuables de la paroisse. Je crois que ces comptes devront être mis à jour "un jour" et cessez ces maudites chicanes qui font la satisfaction de certains à des fins politiques et dont les contribuables paient la note, sans s'en rendre compte.

René Lefebvre

Les convertisseurs. . .

c'est un pensez-y bien!

Les Québécois sont des « télévores ». En effet, selon certains spécialistes, il semble qu'un très grand nombre d'entre eux « consomment » plusieurs heures de télévision chaque jour. C'est probablement ce qui explique que de plus en plus de téléphiles s'abonnent au câble pour pouvoir regarder les émissions provenant des réseaux canadiens et américains. Et ceux qui en veulent toujours plus louent ou achètent un convertisseur, qu'on appelle aussi téléselecteur ou câblesselecteur.

Cet appareil, branché au téléviseur, permet à son propriétaire de synchroniser, suivant les services offerts par les compagnies de câble, jusqu'à 36 canaux différents.

Oui... mais!

Il y a deux conditions élémentaires pour que vous puissiez profiter d'un convertisseur.

La première est qu'il faut obligatoirement que vous soyez abonné au câble. Cette précision peut vous sembler simpliste, mais on a vu des commerçants réussir à vendre des convertisseurs à des gens qui n'étaient pas abonnés au câble!

Ensuite, il faut que votre compagnie de câble soit en mesure de capter et de retransmettre un certain nombre de canaux supplémentaires et qu'elle soit autorisée à le faire par le Conseil de la radio et de la télévision canadienne. Vous comprendrez aisément que même si votre convertisseur vous permet d'avoir accès à 36 canaux, cela ne vous avancera pas à grand-chose si votre compagnie de câble ne peut en offrir que 12. . .

Achat ou location?

Il est actuellement difficile d'établir s'il est plus avantageux de louer ou d'acheter un convertisseur. Nous serons en mesure de le faire lorsque sera rendue publique une étude qui est faite actuellement par le ministère québécois des Communications et dont nous vous communiquerons les résultats dès qu'ils seront connus.

Quoiqu'il en soit, deux choix s'offrent à vous. Vous pouvez louer le convertisseur de votre compagnie de câble si, évidemment, elle offre ce service. À ce moment-là, le prix s'ajoute à votre abonnement habituel.

nécessaire d'avoir accès à 24, 30, 36. . . canaux de télévision;

- informez-vous auprès de votre compagnie de câble pour vérifier: si elle peut vous offrir autant de canaux que votre convertisseur peut vous permettre d'en sélectionner;

- si elle peut vous louer cet appareil et à quel prix. Faites le calcul pour voir ce qui est le plus avantageux pour vous;

- si vous prévoyez déménager, vérifiez s'il y a dans la ville que vous habitez une compagnie de câble, pour ne pas vous retrouver avec un convertisseur qui ne servira plus à rien. . . ;

- enfin, si un vendeur itinérant vous offre un tel appareil, demandez-lui d'abord s'il a un permis de l'Office de la protection du consommateur. Sachez que si vous signez un contrat, il doit être conforme aux dispositions de la Loi de la protection du consommateur. De plus, gardez en mémoire que vous pouvez annuler ce contrat dans les cinq jours suivant le moment où vous avez une copie de ce contrat.

Cette chronique vous a été présentée par votre journal en collaboration avec le bureau régional de l'Office de la protection du consommateur:

863, rue St-Pierre
Trois-Rivières, G9A 4W3
Tél.: 374-2424

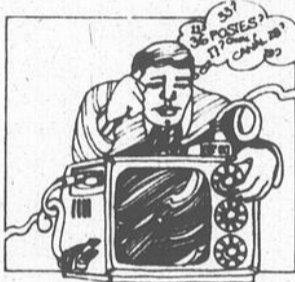

Par ailleurs, vous pouvez acheter cet appareil disponible généralement chez les commerçants spécialisés dans la vente d'équipement électrique ou électronique. Les prix varient actuellement entre \$75 et \$200. La différence de prix s'explique, en partie, par le nombre de canaux auxquels le convertisseur donne accès et aussi par le fait que certains modèles offrent un contrôle à distance sans fil.

Pensez-y deux fois plutôt qu'une

Avant d'acheter un convertisseur. . .

- demandez-vous s'il vous est absolument

LEBLANC
Station Service

290, boul. Est,
Louiseville 228-3509

IRVING

LA PLACE
DU PNEU

- balancement de roues
- freins
- silencieux
- amortisseurs de chocs

Le pneu qui vous épargne temps, ennuis et argent. Le radial ceinturé d'acier toutes saisons.

GOOD YEAR
Tiempo

Depuis \$44 chacun
P155/80R13
flancs noirs

Plus besoin de changer de pneus lorsque vous achetez le révolutionnaire Tiempo de Goodyear, le radial ceinturé d'acier pour toutes les saisons, toutes les températures.

B.F. Goodrich

MICHELIN

GOOD YEAR



Échotier



Même un chef cuisinier se doit de manger, tout comme un cordonnier doit être chaussé. La preuve est là avec Gérard Renière, prenant son repas du midi, lui qui en fait manger tant d'autres de par les fonctions qu'il occupe au Centre d'Accueil de Louiseville. Et... *buon appetito!*

Surprise

Lucien avait une femme qu'il trouvait bien ennuyante. Il l'a surprise un soir dans les bras de son meilleur ami:

— Ecoute, Benoît, moi, il le faut bien, mais toi!

N-re...

Adrien Landry, boulanger au Casino d'Aubaines et "la mie" de tout le monde, serait un amateur de bingo enragé. Imaginez-vous donc qu'il attrapait récemment le N-42 quand il lui aurait fallu le I-30... La légère différence du "12"... lui vaudra cependant de déboursier une partie de l'argent qu'il aurait pu gagner à ce sport violent qu'est le bingo. Adrien, prépare-toi à donner des explications... et quant à vous, public lecteur, ne vous gênez pas de les lui demander!

Debout

Un jeune homme arrive en hâte au théâtre:

— Je voudrais deux billets.

— Je regrette, nous n'avons plus de sièges libres. Seulement deux places debout.

— Est-ce qu'elles sont ensemble?



Le sourire du vainqueur! Vous aurez sans doute reconnu Jean-Jacques Lajoie, ex-rédacteur sportif à l'Echo, qui a bien voulu poser pour le photographe et a même insisté pour que cela se fasse, pour le simple plaisir de revoir sa binette dans le journal qui lui fut tellement familier durant quelques années. Tes vœux sont exaucés, "Jack"!

Ça sert à rien

L'institutrice de Toto (pas Pagé) rencontre la mère de ce dernier dans la rue:

— Je ne suis pas capable de venir à bout de Toto, chère madame. Je pense que je vais être obligée d'aller chez vous une bonne journée pour rencontrer son papa.

— Je pense que vous ne serez pas capable de venir à bout de celui-là non plus!

"Ti-Coq"

Nous avons appris récemment que Gilles Vincent, un bonhomme qui fait énormément pour les handicapés dans notre région, avait un surnom et que celui-ci était "Ti-Coq"... Est-il matinal comme un coq ou mauvais comme cet animal chantant? Je ne peux répondre à cette question. Et... salut bien "Ti-Coq"! Ce serait le deuxième car le premier que je connaissais de ce nom était Jean-Guy Duhaime. La compétition est là!

Pleurer pour cela

C'était de grandes funérailles juives. Un type pleurait à chaudes larmes la mort de ce millionnaire. Un ami vint le trouver:

— Mais tu n'étais pas du tout parent avec lui?

— C'est bien pour cela que je pleure!

Robert et les arbres

Robert Séguin, ex-président Optimiste, serait un expert en arbres et il le démontrait récemment en parlant d'un "arbre à spaghetti...". Où diable a-t-il pu voir cela. Empresse-toi de nous le révéler car je connais

des familles qui vont accourir et s'en procurer. C'est bien beau d'être optimiste mais de là à faire pousser un arbre à spaghetti... il y a une marge, hein Robert?

Clôture

Monsieur le curé demandait aux paroissiens une collecte pour ériger une



Michel Philibert aime bien les parties de sucre mais quand il ne sait pas où rejoindre son monde, cela cause certains problèmes. Pour mieux le guider, Monique Saint-Pierre, la fille du Grand Guy, lui fit cette pancarte qu'elle dressa le long de la route, avec flèche pour la destination, de sorte que le directeur de Comtois n'avait aucune excuse à fournir d'un retard qui aurait pu se produire. Tu vois, Michel, quand on veut avoir quelqu'un avec nous, on en prend les moyens... Quand au copieux repas qu'il a pris en cette soirée, nous ne fournirons aucun commentaire... Les 5 livres qu'il a gagnés suffiront à vous expliquer le tout!

Sucre

Le professeur demandait au petit Barnabé:

— Peux-tu me dire ce qu'est le sucre?

— Le sucre, c'est ce qui donne mauvais goût au gruau quand on oublie d'en mettre dessus!

En République Dominicaine

Le maire de la paroisse de Louiseville, M. Paul-Emile Caron, quittait Louiseville dimanche dernier, à destination de la République Dominicaine. Des troubles

clôture autour du cimetière paroissial. Le marguillier s'objecta:

— Y'a pas besoin de clôture, monsieur le curé. Ceux qui sont dedans ne peuvent en sortir. Et ceux qui sont dehors ne veulent pas y entrer!

VOYAGE ORGANISÉ

les 17-18-19 août

fin de semaine pour le lac De Lage

Pour inf.: avant le 10 mai et réservations,

Mme Henri-Paul Lefebvre,

tél.: 228-2995

ou 228-5716

de temps en temps?

— Mon avocat!

Claude n'avait pas le choix

Récemment, le photographe de l'Echo devait prendre une photo à Saint-Barnabé où sept personnes devaient apparaître. Il demanda donc aux personnes de se serrer, ce qui fait que le député Yvon Picotte devait serrer la duchesse du comté de Saint-Maurice à l'exposition, la jolie Carmen Champagne et quand à Claude Daoust, agronome, le photographe lui a dit: *Contente-toi de serrer le député...* Une autre fois, Claude, on inversera peut-être les rôles!

Et en terminant

Vous êtes vieux quand vos yeux n'ont d'éclat que si le soleil vient à taper sur vos lunettes.



**POUR VENDRE
UN FRIGO
AUX ESKIMAUX?**

Les petites annonces
de l'Echo!

TABAGIE GERARD LESAGE

CARTES et CADEAUX

Pour Pâques

Notre CAFE est toujours

FRAIS et BON

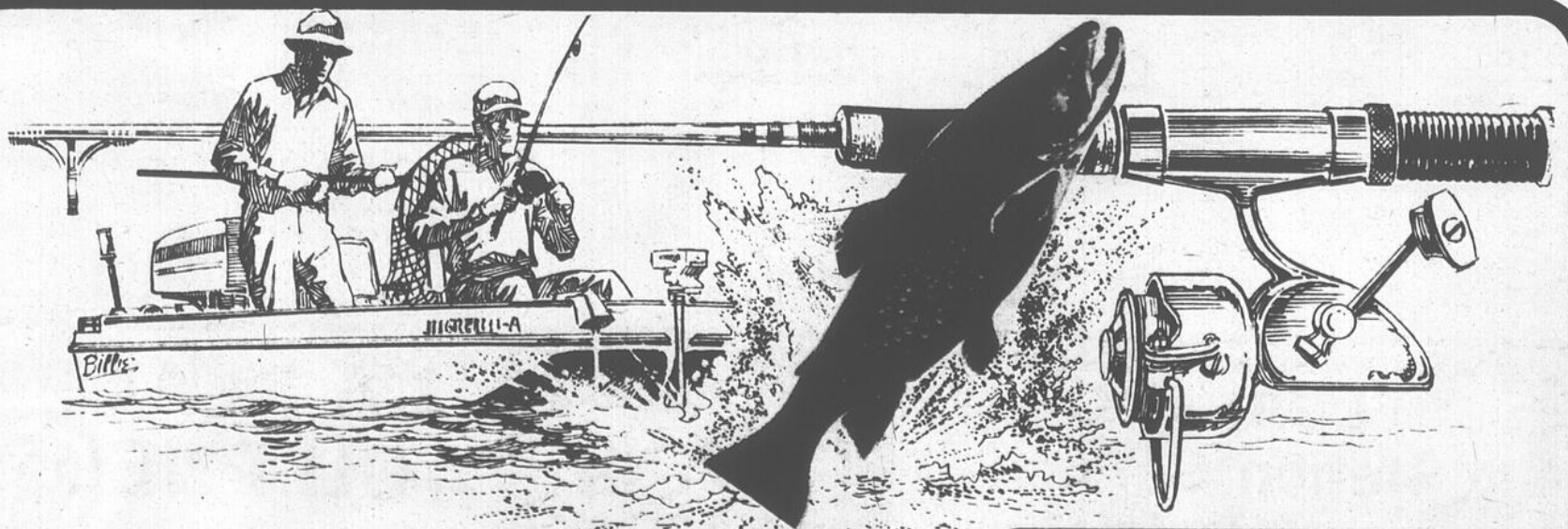

Le plus grand choix
d'articles de pêche
dans toute la région.

LOUISEVILLE SPORTS Etc.

Jeux Marie-Josée

CHASSE
PÊCHE
SERVICE
RÉPARATION
RECHARGEMENT



CAMPING
HOCKEY
RAQUETTES
SKIS ou POND
BASEBALL
TENNIS.
GILETS

228-4866

431, ST-AUGUSTIN — LOUISEVILLE



—Adèle ! Ton joueur de ballon-panier est icitte!

Charette

par henri-paul villemure

Des loisirs, il en faut

Dans un siècle que l'on appelle à juste titre le siècle de la vitesse, une population ne saurait rester inactive sans éprouver les méfaits de cette oisiveté toujours néfaste aux individus qui forcé-ment trouvent refuge dans l'inaction.

Il ne faudrait également pas confondre sport et loisir, deux disciplines qui se complètent et qui tendent vers un même but: l'épanouissement intégral de la personne humaine.

A Charette, les sports sont assez bien organisés et les résultats dépendent toujours des mêmes individus qui se dévouent bénévolement à cette cause.

L'idée de l'engagement d'un moniteur permanent pour les loisirs en général point à l'horizon et la population sera tenue au fait de cette possibilité à l'assemblée du conseil du 9 avril. Au moment où vous lirez ces lignes, des décisions auront peut-être été prises en ce sens. Toutes les associations bénéficieraient d'une organisation bien structurée par un coordonnateur. Et même ceux qui, aujourd'hui, se penseraient en dehors du cadre que pourrait couvrir un moniteur, pourraient bénéficier de différents services.

Toutes les couches de la société seraient touchées, que ce soient les jeunes, les moins jeunes et les membres du troisième âge.

L'apport financier du gouvernement serait substantiel puisque les visées administratives du Ministère des Sports et Loisirs vont en ce sens. Souhaitons que la meilleure décision soit prise.

Heureux les gens actifs...



PARTICIPATION

En forme... pour mieux vivre!

L'enseignement des arts Plus de \$53,000 dans notre région

Quatorze commissions scolaires de notre région (région administrative 04) bénéficient cette année de \$53,632.00 dans le domaine de l'enseignement des arts. Ces sommes ont été allouées dans le cadre des mesures spéciales pour l'enseignement des arts au primaire, annoncées en juin dernier par le ministère de l'éducation.

Au niveau de la province, un montant global de \$565,000.00 était disponible dont \$365,000.00 pour des projets de recherche et d'expérimentation et \$200,000.00 pour des projets de sensibilisation.

Notre région a reçu \$53,632.00 pour la première catégorie et \$18,000.00 pour la seconde. De plus, un agent de développement pédagogique dans le domaine des arts s'est ajouté au personnel de la Direction régionale du ministère de l'éducation à Trois-Rivières. Il s'agit de Madame Fernande Blanchette, une enseignante spécialisée dans le domaine.

Les projets:

Les commissions scolaires intéressées pouvaient présenter deux sortes de projet: des projets de sensibilisation à l'enseignement des arts auprès des généralités dispensant cet enseignement, des projets de recherche et d'expérimentation visant à permettre aux élèves un contact avec les arts, soit à l'intérieur, soit à l'extérieur de l'école.

Douze commissions scolaires ont reçu l'approbation de la Direction générale du développement pédagogique en regard des projets de recherche et d'expérimentation. Les secteurs touchés par ces projets sont les arts plastiques (2 projets), la musique (5 projets) et l'expression dramatique (7 projets).

Quant aux projets de sensibilisation, ils touchent 450 enseignants des commissions scolaires dans les différents secteurs des arts. Ces projets étaient directement approuvés par la Direction régionale du ministère de l'éducation à Trois-Rivières;

c'est là un exemple concret de la déconcentration administrative du ministère de l'éducation pour le secteur primaire et secondaire.

Chez-nous

Si l'on regarde l'ensemble des actions posées par les commissions scolaires et le ministère de l'éducation dans le domaine des arts, l'on peut se rendre compte que les

grands bénéficiaires en sont les élèves. L'enseignement des arts constitue un excellent moyen de développer l'aspect communication, moyen d'expression et l'aspect culturel chez l'enfant.

Chez-nous la commission scolaire Degrandpré a reçu un montant de \$1,600. pour le projet ayant pour titre "Expression dramatique".

Esteban de Jesus, l'ancien champion poids léger du Conseil mondial de boxe, est accusé d'avoir voulu vendre 14 sacs d'héroïne à un policier en civil, le 3 octobre dernier. Le pugiliste porto-ricain a été arrêté à sa demeure en banlieue de San Juan. Le juge de la cour municipale, Raul

Pour la semaine sainte,
pâtés maison au saumon,
aux patates, etc...
Gâteaux de première communion
sur commande.
Beignes Dunkin Donuts



Charcuterie Bon Goût

380 St-Laurent, Louiseville, 228-3909

Cours de conduite



Permis 80056

Début des prochains cours de conduite
16 avril 21 mai 25 juin
Inscrivez-vous dès maintenant
à la session qui vous convient.

Endroit: 810 rue Edouard, Louiseville
Mme Hélène Boisselle
tél.: 228-4323

Pour toutes saisons, activités
ou circonstances spéciales,
CHAUSSURES LOUISE enr.
à le style que vous désirez.

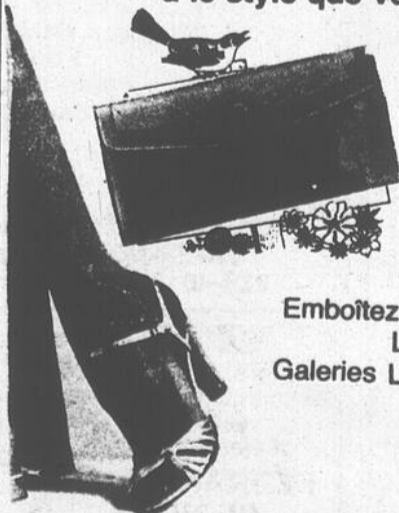

Vous trouvez les plus récents modèles dans toutes les couleurs en vogue.

Emboîtez le pas chez Louise près des Galeries Louiseville.

Lot de souliers et sandales
RÉDUIT DE 25 à 50%
du prix marqué

TIRAGE d'un lapin de Pâques
valeur de \$20.00
le 14 avril prochain.
340, 2e rue

Louiseville

228-3691

LE SAVIEZ-VOUS?...

Pour un investissement très modeste vous pouvez devenir

DÉPOSITAIRE DE LAINE À TRICOTER

— Louiseville —

Que vous soyez déjà commerçante ou non,

OUVREZ VOTRE COIN DE LAINE

PHILDAR

Nous fournissons: les merveilleuses laines "Phildar", les fameux albums "Phildar Mailles", aiguilles, crochets et mobilier à des conditions très avantageuses.

Pour informations sans engagement:
Tél.: 1-800-361-7619 sans frais

Demandez: Georges Legault



Le carnet mondain

par Isette leblanc-landry

Activités de la semaine sainte

Lundi 9, Mardi 10, Mercredi 11 avril

Messes aux heures habituelles: 17h00 et 19h30.

Mercredi 11 avril

19h30: Célébration du Pardon intégrée à la messe.

Jeudi saint 12 avril

16h00: Messe du Jeudi Saint, 17h00: Messe du Jeudi saint, 18h00: Repas Pascal (au sous-sol de l'église), 20h00: Messe de la Cène.

Vendredi saint 13 avril

15h00: Office du Vendredi saint, 20h00: Chemin de Croix.

*Aux Offices: Collecte spéciale pour la Terre Sainte.

Samedi saint 14 avril

20h00: Vigile Pascale avec — Célébration de la lumière — Célébration Baptismale.

N.B.: Il n'y aura pas de bénédiction de fiançailles le Samedi saint au soir. Elle se

fera le jour de Pâques à la messe de 11h00.

Dimanche de Pâques 15 avril

8h00: Messe pour les Paroissiens. Fête de la Résurrection.

9h30: Messe spéciale pour la Première Communion des jeunes de 2e année.

* Des bancs seront réservés pour les enfants et leurs parents.

11h00: A cette célébration, il y aura la bénédiction des fiançailles.

17h00: Messe de Pâques.

Adoration durant la veillée du Jeudi saint

Après la messe jusqu'à 21h45: Les Guides, les Scouts, les Clubs 4-H, les Louveteaux, les Jeannettes, les Servants de messe.

21h45 à 22h30: L'Age d'Or, les Filles d'Isabelle, l'A.F.E.A.S., les Dames Charitables, le Laïcat franciscain, les Variétés Ltée.

22h30 à 23h15: Les Chré-

tiens d'aujourd'hui, les Chevaliers de Colomb, le club Richelieu, le club Optimiste, les Patrouilleurs.

23h15 à minuit: Le groupe de prière: Le chemin de la Source Inc., l'Equipe Liturgique, le Renouement conjugal, les membres du conseil paroissial de pastorale, les marguilliers.

Un peu avant minuit: Bénédiction du T.Saint Sacrement.

N.B.: Ce n'est que pour assurer l'adoration continue du Saint-Sacrement que des groupes sont indiqués pour se succéder en présence de Jésus. Son Coeur est grand ouvert pour accueillir chacun de nous, au moment où cela vous conviendra le mieux.

Vous êtes donc tous invités à vous unir aux adorateurs pour rendre hommage à celui qui nous a aimés comme un Dieu seul peut aimer...

Confessions individuelles

Jeudi saint, 12 avril: durant les messes de 16h00 et 17h00.

Vendredi saint, 13 avril: de 14h00 à 14h45, de 19h15 à 20h00.

Samedi saint 14 avril: de 17h00 à 18h00, de 19h15 à 20h00.

Le baptême a fait enfant de Dieu et membre de la Communauté chrétienne

Marie, Diane, Kim, fille de M. et Mme Yves Doyon (Danny Turcotte).

A.F.E.A.S. de Louiseville

La réunion mensuelle de l'A.F.E.A.S. de Louiseville aura lieu mardi le 17 avril à 20 heures précises au sous-sol de l'église.

Plusieurs sujets intéressants sont à l'ordre du jour parmi eux, un intéressant projet de garderie dont nous entretiendra Mme Jeanne d'Arc Mélançon. Un rendez-vous à ne pas manquer!

Souper-conférence

Le 15 mai prochain, au restaurant Miss Louiseville aura lieu un souper-conférence organisé par l'A.F.E.A.S. de Louiseville. Le thème sera "La femme collaboratrice du mari" et la conférencière invitée est Mme Nicole Masson, avocate.

Les billets sont déjà en vente par les membres A.F.E.A.S., au presbytère ainsi qu'au bureau de réception de la Caisse Populaire de Louiseville.

C'est une invitation que

nous lançons à toute la population!

Lyse B. Arsenault, publiciste.

L'Age d'Or de Louiseville fêtait son président

En effet mardi dernier le 5 avril, les membres de l'Age d'Or rendaient hommage à leur président M. Odilon Proulx à l'occasion de son 70ième anniversaire de naissance. L'assistance était nombreuse. Ces rencontres ont un cachet spécial, tout en étant simples, elles débordent de gaieté, d'amour et de fraternité.

Pour souligner cet heureux événement quelques membres se groupaient en apportant un petit quelque chose pour la décoration de la table et la préparation du goûter. Puis que dire du respectable gâteau d'anniversaire si bien décoré et si bon. Une jolie paire de pantoufles don du club était remise au président en guise de cadeau souvenir.

Quelques bonnes chanteuses ont divertit et enchanté l'assistance.

M. Odilon Proulx, président et M. Charles Chainé, vice-président adressèrent

des remerciements à tous et chacun pour la participation à cette heureuse rencontre.

Ce jour-là était aussi l'anniversaire de Mme Alice Lapointe, le club lui a offert ses meilleurs voeux.

E. Bellemare, secrétaire.

Souhaits

Prompt rétablissement à Mme Raoul Giguère nous anticipons tous ton retour chez toi chère Alice. Ta soeur.

Futurs mariés!

PHOTOGRAPHIE ARTISTIQUE MILOT



Jean-Jacques Milot

163 ave St-Laurent
Louiseville (819) 228-4722

POUR DES PHOTOS DE MARIAGES ORIGINALES.

Cartes professionnelles

DULAC, LEMIEUX & GABOURY, Ass.
vétérinaires

PRATIQUE GENERALE
32 Grande-Carrière
Louiseville
228-3115
228-3660

Salon Madeleine
(Julienne Doyon, prop.)
Clinique capillaire
2 coiffeuses à votre disposition
321, St-Laurent — Louiseville
CENTRE PROFESSIONNEL
Tél.: 228-5080

TÉL.: 228-4757
Gilles Béland
NOTAIRE
151, ST-LAURENT LOUISEVILLE

Clinique Dentaire Louiseville
Dr Yvon Simard
et
Claude Chaput
CHIRURGIENS-DENTISTES
343 St-Laurent
Tél.: 228-5577
Louiseville

Tél.: 228-4408
Me CHARLES MILOT
notaire
Ste-Ursule

Jean-Guy Plourde
B.A.C.A.
comptable agréé
BUREAU: 415 Ste-Marie
Téls.: 228-2021
228-3885
LOUISEVILLE

TÉL.: 228-2915
YVON MILOT
NOTAIRE
Cessionnaire du greffe de Me P. Fleury et Me Jos Langlois
222, St-Laurent — LOUISEVILLE

Me Luc Michaud
Notaire
2890 rue Bergeron
St-Paulin
Tél.: bureau 268-2683

Jacques Béland
Photographe
Spécialité: photos de mariage et enfants
153 Notre-Dame N.
Louiseville
P.Q.
1-819 228-5892

Clinique Roy et Picotte

45 St-Laurent Louiseville
Dr Pierre Picotte Dr Rodrigue Roy
B.A. D.D.S. B.A. O.D.
Chirurgien Dentiste Optométriste
Tél.: 228-5515 Tél.: 228-5579

EXAMEN DE LA VUE
Charles Auger, O.D.
Optométriste
TÉL.: 228-4606
CENTRE PROFESSIONNEL
Ouvert tous les jours
de 10 h. a.m. à 12h.
de 2h. p.m. à 5h.
Excepté: mercredi et samedi
après-midi: fermé
Soir: lundi et vendredi
de 7.30h. à 8.30h.

BERTRAND FERRON
NOTAIRE
conseiller juridique
721, Ste-Anne
YAMACHICHE
Tél.: 296-3378

MASSON & LEVASSEUR

NOTAIRES
Me Michel Masson
et **Me Luc Levasseur**
200 Ste-Marie
Louiseville
228-2793
Cessionnaire des greffes de
Me Jean-Paul Chevalier,
Me J.A. Coutu,
Me J.H.M. Coutu
et Me J.A. Ferron

Carol Projean
Technicien et Accordeur de pianos
Diplômé du gouvernement
C.P. 11, Pointe-du-Lac
1670, chemin
Ste-Marguerite, P.Q.
Téléphone: 377-3050

Solidarité
au tiers monde
OXFAM

Louiseville: 228-5391
Longueuil: 670-1098

BERTRAND LAPOINTE

DENTUROLOGISTE
341, rue St-Laurent
Louiseville
365, St-Jean
#224, Longueuil

Claude Vertefeuille Inc.

Assurances Générales

200, Ste-Marie — Tél.: 228-2727 — Louiseville

Responsabilité
de tous genres
Automobile
Feu



- Stabilité
- Service
- Sécurité



YVAN CLARK

Denturologiste
Fabrication et réparation
de prothèses dentaires

45 ave St-Laurent, Louiseville P.Q.

DUBEAU & LAFRENIÈRE

— entrepreneurs —
plâtre, stucco,
imitation de pierre & brique
Formes et
couleurs au choix
Satisfaction assurée



Estimation gratuite
110 St-Marc, Louiseville:
228-4012 228-4176

SERVICE

Réparations sur toutes
les marques de laveuses,
sècheuses,
poêles électriques.
FERNAND VIAU
SERVICE
961 Notre-Dame Sud
Louiseville,
228-5790

PEINTRE Claude Lessard

482 St-Augustin
Louiseville
228-5172
ou 228-5204
PEINTURE
Intérieure
ou extérieure
Travail soigné



DENTUROLOGISTE

JEAN-NOËL SIMARD, D.D.
Fabrication et réparation de prothèses dentaires
Pour rendez-vous:
CLINIQUE DENTAIRE LOUISEVILLE
343, St-Laurent Louiseville
Tél.: 228-5577
Disponible le mercredi seulement



Il y a 20 ans

On lisait dans l'Echo il y a 20 ans
Semaine du 9 avril 1959

Louiseville

Naissances

Le 24, Marie, Jacqueline, Line, fille de M. et Mme Ovide Lajoie.

Le 22, Jos, Sylvain, Pierre, fils de M. et Mme Alcide Longpré.

Le 31, Marie, Sylvie, Suzie, fille de M. et Mme Jacques Bergeron.

Fiançailles à Pâques

Mlle Estelle Paillé à M. Albert Gaboury.

St-Barthélemy

Décès à Joliette

Le 30, Mme F.-Xavier Savoie, âgée de 80 ans.

Naissance

Le 1er, Jos, Fernand, Daniel, fils de M. et Mme Gérard Fafard.

Fiançailles à Pâques

Mlle Jacqueline Caron à M. Laurent Sauvageau.

St-Justin

Décès

Le 2, M. Cyprien Lefebvre, âgé de 74 ans.

Fiançailles à Pâques

Mlle Lucille Trahan à M. Gabriel Bellemare.

Mlle Lise Lafrenière à M. Yvon De Carufel.

Naissance à Montréal

Le 26, Marie, Georgette, Claire, fille de M. et Mme Raymond Bruneau.

Naissances

Le 26, Marie, Johanne, fille de M. et Mme Roger Bissonnette.

Le 2, Jos, Jacques, Serge, fils de M. et Mme Rosaire Lefebvre.

St-Léon

Ordination

Dimanche, le 7 juin, en notre église paroissiale, son excellence Mgr Georges-Léon Pelletier, évêque des Trois-Rivières confèrera le sacrement de l'Ordre à M. l'Abbé Charles-Eugène Plourde, fils de M. et Mme Alexandre Plourde.

Mariage

Le 4, M. Paul-Armand Fournier à Mlle Claire-Alice Casaubon.

Fiançailles à Pâques

Mlle Huguette Deschènes à M. Eugène Gélinas.

Mlle Ursule Béland à M. Pierre-Aimé Trahan.

Mlle Lorraine Pelletier à M. Roland Houle.

St-Didace

Décès

Le 4, Mlle Albina Champagne, âgée de 73 ans.

Fiançailles à Pâques

M. Omer Lajoie à Mlle Gisèle Lamarre.

Mariage

Le 4, M. Lionel Allard à Mlle Huguette Charbonneau.

Yamachiche

Décès

Mlle Elmire Dorval, âgée de 89 ans.

Décès à Maskinongé

Le 3, M. Joseph Duval,

Photo souvenir



Un concours de tir à St-Barthélemy. A gauche, on reconnaît facilement les trois frères Michaud, Jean-Guy, Emile et René.

âgé de 90 ans.

Fiançailles à Pâques

Mlle Mariette Labonne à M. Léo Samson.

Ste-Angèle de Prémont

Décès

Le 20 mars, Mme Alphonse Bergeron, âgée de 82 ans.

Ste-Ursule

Décès

Le 1er, Mme Hormidas Lambert, âgée de 79 ans.

Fiançailles à Pâques

Mlle Jeanne-Alice Lessard à M. Gérard Giguère.

Naissance

Le 13, Marie, Marie-Paul, Diane, fille de M. et Mme Dionis Magny.

St-Edouard

Mariage

Mlle Claire-Alice Casaubon à M. P.A. Fournier.

Incendie

Le feu a détruit de fond en comble la maison de Mme Irène Alarie.

Maskinongé

Baptême

Le 29, Marie, Laurencienne, Laurette, fille de M. et Mme Rosaire Adam.

Fiançailles à Pâques

Mlle Julienne Bastien à M. Claude Gervais.

Mlle Lise Lafrenière à M. Yvon De Carufel.

Mlle Eliane Pichette à M.

Julien Gagnon.

Mlle Lise Robert à M. Paul Cloutier.

St-Alexis des Monts

Fiançailles à Pâques

Mlle Bernadette Morin à M. André Lachance.

Mariages

Le 30, Mlle Clarisse Julien à M. Marius Lamarche.

Le 4, Mlle Aline Dupuis à M. Gaétan Lacoursière.

Ligue féminine de balle

Toutes les sportives de Yamachiche sont convoquées à une assemblée très importante afin d'inscrire au programme estival, une ligue féminine de balle lente.

Cette réunion aura lieu au Pavillon des Loisirs, jeudi prochain le 12 avril 1979 à 19h30. Il y aura alors formation d'un comité de direction et plusieurs sujets de premier ordre seront discutés.

André Desaulniers.
Prés. Comité Multidisciplinaire.

Ligue de Ballon-Balai Molson Yamachiche

Vous êtes invités à assister à la remise de trophée de la ligue de Ballon-Balai qui aura lieu le samedi 21 avril, au sous-sol de l'église de Yamachiche.

Ne l'oubliez pas, la direction vous attend en grand nombre.

Claude R. Milette

Yamachiche

par mme gerald bellemare

Offices des Jours Saints

Jeudi: à 4 hrs: Messe lue à 8 hrs p.m. célébration de l'Eucharistie, à cette occasion les élèves de 2ième année feront leur 1ère communion.

Vendredi Saint: 3 hrs Office de la Passion 8.00 hrs p.m. chemin de la Croix prêché.

Samedi Saint: 8.00 hrs. p.m. Messe Pascale à cette occasion il y aura baptême, ainsi que bénédiction des fiançailles!

Jours de Pâques il y aura aussi la bénédiction des fiançailles.

Joyeuses Pâques à tous!

Dîner à la cabane à sucre

Le 17 avril, le Club de l'Age d'Or organise un dîner à la cabane à sucre. S'adresser à Mme Lionel Milette.

Voyage en autobus au salon de la Femme, au Vélodrome Olympique le 1er mai.

Réunion mensuelle de l'A.F.E.A.S.

Mercredi le 18 avril à 20 hrs au sous-sol de l'Eglise. A

l'ordre du jour Mme Thérèse Girardin et Mme Rose Pothier nous entretiendront sur la couture, en ce qui a trait au caveudage. L'étude du mois portera sur la politique.

Bienvenue aux membres et à leurs amies.



Il exposera

Du 22 au 29 avril, entre 14h et 16h et entre 19h et 21h, une exposition de peintures et sculptures sera présentée au public de la région et elle se tiendra à la sacristie de l'église de Maskinongé. Le peintre-sculpteur exposant sera M. Emile Lessard, qui est également sacristain à cet endroit. Une quarantaine de tableaux seront exposés, paysages et portraits, originaux et reproductions de tableaux seront présentés au public.

Ce sera sûrement à voir.

Photo J.-P.P.

La faim du monde
avant la fin du monde

OXFAM



André Petit, b. sc. app., a.g.
arpenteur-géomètre

200 ave. Ste-Marie,
LOUISEVILLE, P.Q. J5V1E9 Tél. (819) 228-3608

ATTENTION!

Pour tout genre d'encan public
veuillez vous adresser à
GEORGES-ÉTIENNE LEBLANC
— encanteur licencié d'expérience
Satisfaction garantie
St-Barnabé Sud, Co. St-Hyacinthe
Tél.: 1-514-792-3595

FUTURS MARIÉS

Pour des photos
originales
réservez
dès maintenant
LAPOINTE PHOTO ENR.

2 photographes d'expérience.
Tél.: 228-4111

Pour photos d'amateurs
service de 24 heures.
256 St-Laurent — Louiseville

**SILENCIEUX
MINUTE**

FREINS



GUY PICOTTE
(concessionnaire)
1251 boul. Ouest
Louiseville
Tél.: 228-5875

(819) 228-5742

GAETAN GAUTHIER ENR.



Tous genres de murs de béton,
solage, quai, etc...
171 Loranger Louiseville

S'IL S'AGIT DE PLOMBERIE, DÉCORATION, CONSTRUCTION

CETTE ANNONCE EST VALABLE JUSQU'À ÉCOULEMENT COMPLET DE LA MARCHANDISE — LES ILLUSTRATIONS NE CORRESPONDENT PAS TOUJOURS À L'ITEM

CASH'N CARRY



MON PÈRE
ACHÈTE TOUT AU
CENTRE DE
RÉNOVATION

POLITIQUE DE VENTE
Tous ces prix sont en vigueur pour 7 jours seulement. Ces prix sont applicables sur les marchandises en magasin seulement. Toutes les ventes sont finales. Prix Cash & Carry

Voyez nos SPÉCIAUX BRICOLO CABANON

8' x 8' et 8' x 12'

\$299⁹⁵



(non assemblé)

FEUILLES

pour panneaux d'armoire.
4X8 x 5/8 fini mélamine
(plaqué formica) couleur
vieux chêne. Légères im-
perfections. SPÉCIAL

\$9⁹⁵

au choix

PEINTURE BLANCHE

\$4⁹⁵ le gal.
\$14 pour 3 gallons

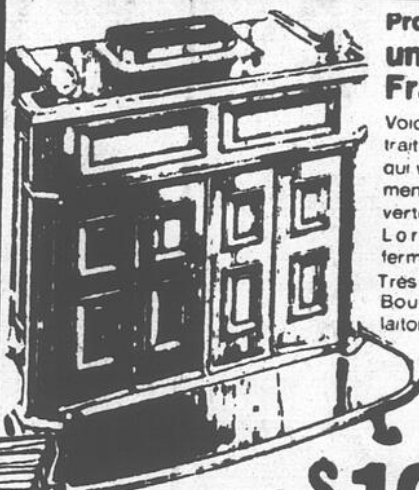

Procurez-vous un foyer Franklin

Voici un foyer qui a lat-
trait des temps passés et
qui vous rechauffera sur-
ment. Avec ses portes ou-
vertes, c'est un foyer.
Lorsqu'elles sont
fermées, c'est un poêle.
Très efficace. Avec grille.
Boules décoratives de
laiton non incluses

QUANTITE
LIMITÉE

\$129⁹⁵

GRAND SPÉCIAL PIERRE DÉCORATIVE

Roosters

50% DE RÉDUCTION
Bulle de 7 carrés
Rég.: \$11.95

\$5⁹⁷

SPECIAL



\$17⁹⁵

Decor Brique attrayante

Une nouvelle façon de finir la
salle de jeu. La Decor Briq-
est économique et facile à
poser. Choix de styles.

à compter de

\$2⁹⁹

la bte

TENTEST NATUREL

4' x 8' intérieur

tentest noir 4

4' x 9' extérieur

SPÉCIAL

\$95

le M.P.

30 FEUILLE OU PLUS

ISOLANT EN SAC MICAFIL

\$2⁸⁵

30 sacs ou plus

EMBELLISSEZ AVEC LE REVÊTEMENT EXTÉRIEUR SOLONLOCK



Préfini à l'usine, fabriqué de
fibre de bois, résiste là où
d'autres ont échoué, très
résistant aux coups. Un ré-
vêtement extérieur préfini que
tout le monde peut poser,
couleur blanche, dimension:
3/8" x 9" x 16", buste tout en
bois.

A compter de
\$44⁹⁵

TUILES DE PARQUET CHÊNE SELECT PRÉ-FINIES

Tuiles de 18" x 18" à motifs en
chêne de choix. Ces tuiles se
posent facilement et rap-
idement. Un paquet couvre
environ 40' car.

\$200

Liquidation le max

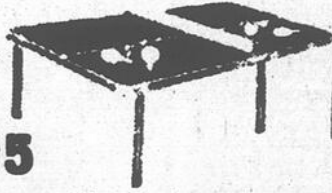

TABLE DE PING PONG

5' x 9'

\$36⁹⁵

(Accessoires non inclus).



CONTOUR (KIT) DE SALLE DE BAINS

A COMPTER DE

\$39⁹⁵



POELE DE CHANTIER

Ce modèle est en-
tièrement fait de fonte
noire.

Rég. \$131.

SUPER SPECIAL

\$99⁰⁰

PORTES INTERIEURES

18" SPECIAL 24" SPECIAL

\$6⁵⁰ \$8⁹⁵

CÈDRE DÉCORATIF

chaque paquet
couvre 33' carré

\$17⁹⁵

CARREAUX 12" x 12" EN MIROIR

ajoute beauté, décalage et donne
l'impression de vastes espaces. 12 par
boîte.

99¢ \$1¹⁹

verre or ou verre
or antique



ENSEMBLE DE CHAMBRE DE BAINS 3 MORCEAUX

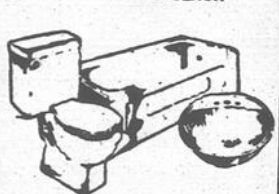

Bain — toilette — lavabo ovale —
blanc ou couleur.

A PARTIR DE

\$169⁹⁵

LIQUIDATION



Dalles pour patio. Surface anti-
dérapante avec motifs "pointes à dia-
mants". Pose et entretien faciles.
Dalles de 18" sur 18" et 24" x 24"

20% D'ESCOMPTE

tant qu'il y en aura
QUANTITE LIMITÉE

Madame, sachiez-vous que de nos jours...

UN ESCALIER N'EST PLUS UN PROBLÈME

Nous vous le suggérons le style
colonial en véritable chêne
rouge. En plus d'être élément
d'architecture et de décoration
dans votre hall d'entrée, il ne
passera pas de mode avec les
années...



POUTRES DÉCORATIVES

Décorative
Antique

Ord. \$2.05

SPECIAL
\$1⁶⁹

pi. lin.

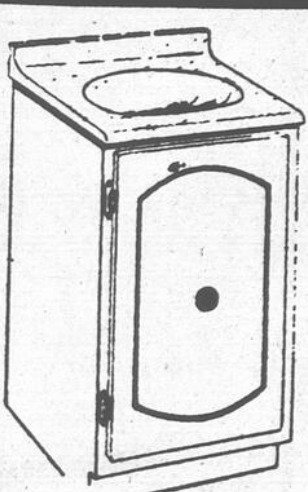
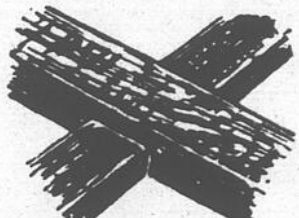

GRAND SPÉCIAL DE LA SEMAINE

Assemble complet
3 morceaux
verre
cristal marbré

\$59⁹⁵

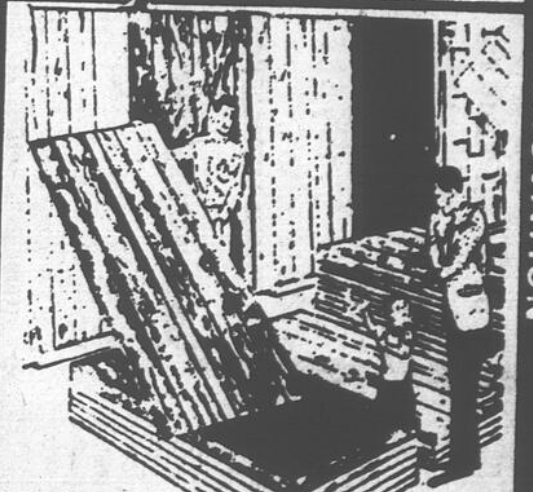

PRE FINI

50 MODÈLES
DIFFÉRENTS

A compter de

\$3⁹⁵

LE PANNEAU

MINI PANNEAUX

modèle 24" x 24"
quantité limitée

PREL. DE
LIQUIDATION

\$2⁹⁹

TEINTURE REDWOOD

\$4⁹⁵

le gal.

TUILES CERAMIQUES

4" x 4"
A compter de

69¢

le pied

PANNEAUX À PLAFOND

Naturel 4' x 4'

\$1⁵⁹

le morceau



LAVABO DE COMPTOIR

première qualité,
fabrication ca-
nadienne. Brides
de support in-
cluses, robinets

\$19²⁹



LAVABO MURAL

1ère qualité. Por-
celaine émaillée,
brides de sup-
port incluses.

\$15²⁹



TUILES À PLAFOND

12" x 12"
faciles à poser,
choix de patrons

Prix à
compter de

18¢

Centre de Rénovation

Matériaux de Construction
Rénovation - quincaillerie - Plomberie

DIVISION
DE EASTERN
SOFTWOOD LTD

Livraison disponible

2201, BELLEFEUILLE

TROIS-RIVIÈRES

CASH'N CARRY
SOUTHERN IMP'Y
JAMAIS ÉGALÉ

PORTES ACCORDÉON

15 modèles

A compter de

\$5⁹⁵

FORMICA ET ARBORITE

plusieurs
couleurs 4' x 8'

LE PANNEAU
à compter de

\$8⁹⁵

PANNEAUX

modèle plusieurs
24" x 24"

\$3⁴⁹

20% D'ESCOMPTE

sur toutes
nos pharmacies
"MANHATTAN"
en magasin

STYROFOAM BLANC

7/8" X 16"
X 48"

chaque 50¢

CENTRE DE RÉNOVATION

CENTRE DE RÉNOVATION

CENTRE DE RÉNOVATION CENTRE DE RÉNOVATION CENTRE DE RÉNOVATION CENTRE DE RÉNOVATION CENTRE DE RÉNOVATION