

Huitième édition

Expo-nature ouvre ses portes

Pages 14 et 47



- DÉCORATION DE SALLE
- ÉQUIPEMENT POUR PARTY
- COSTUMES DE MASCARADE
- BALLON • CASINO • TENTE
- COMPTOIR DE LA MARIÉE
- LIVRAISON DE BOUQUET DE BAL- LONS

735, boul. du Royaume
CHICOUTIMI - 696-4116

le QUOTIDIEN

NICHERIE

SPECIAL: \$21.99
20 KI.



545-2473

16e année no 155

Chicoutimi, jeudi 13 avril 1989

48 pages 50¢

Meurtre de Virginie Pelletier

Le syndrome des lettres anonymes

Page 3

Mitsou en spectacle

Du rythme et de la fougue

Campagne contre la drogue



Pauline Martin lance un cri d'espoir

(Photo Rocket Lavoie)

Page 4



(Photo Jeannot Lévesque)

Page 23

Douze personnes furent sacrifiées

BROWNSVILLE, Texas (AFP) — Des trafiquants de drogue ont sacrifié dans la région de Matamoros, Mexique, à la frontière des Etats-Unis, au moins 12 hommes, parmi lesquels figureraient deux Américains selon les autorités américaines.

Les trafiquants pratiquaient un rituel de type vaudou, visant à obtenir la protection de Satan pour leurs activités. La nouvelle avait été annoncée, mardi, par les autorités américaines à Brownsville. Douze cadavres affreusement mutilés, américains et mexicains, certains sans cerveau et le corps découpé, avaient été découverts enterrés à un mètre de profondeur par la police mexicaine, lors d'un raid antidrogue dans un ranch de la région de Matamoros.

«C'était un véritable abattoir humain», selon l'expression du shérif du comté frontalier américain de Cameron, M. Alex Perez.

Le corps de Mark Kilroy, un étudiant américain de 21 ans, disparu depuis le 14 mars, avait été identifié dès mardi ainsi que celui d'un officier de police mexicain. Mercredi, dans une conférence de presse, l'Attorney général (ministre de la Justice) du Texas, M. Jim Mattox, a indiqué qu'un autre Américain figurerait parmi les victimes.

Les autorités mexicaines ont arrêté au cours de leur raid quatre hommes, mexicains et américains, dont l'identité n'a pas été révélée. Ils ont reconnu avoir participé au meurtre de Kilroy, selon M. Mattox.

Selon leurs aveux, rap-

portés de sources mexicaine et américaine, un gang de 12 trafiquants de drogue, dirigé par un Américain d'origine cubaine, Alonso de Jesus Constance, pratiquait depuis neuf mois ce rituel pour se protéger de la police. Sous les ordres de leur leader, qu'ils surnomment «El Padrino» (le parrain), ils ont avoué avoir sacrifié 14 hommes en neuf mois. Constance, la quaran-

taine, est activement recherché.

Le shérif adjoint du comté de Cameron George Gavito a annoncé, mercredi, que les autorités poursuivaient les opérations d'excavation dans les alentours de Matamoros pour retrouver les deux autres corps. Il pourrait toutefois y avoir d'autres charniers, selon les autorités américaines.

Les Trappistes ne lâchent pas

par Lise Fortin

MISTASSINI (LF) - La construction résidentielle dans le secteur de l'ancien monastère des pères Trappistes permettrait aux villes de Dolbeau et Mistassini de se rapprocher et favoriserait la fusion.

Le père-abbé, Dom Aurèle Thibeault, croit peu en la vocation récréative et culturelle de cet espace. L'espace entre les deux ponts est de 2 kilomètres et, selon le Trappiste, est beaucoup trop grand pour permettre une exploitation unique.

Le père-abbé croit que le projet de résidences pour les aînés dans l'ancien monastère est un pas vers cette occupation du territoire. «C'est l'offre la plus sérieuse que nous avons reçue jusqu'à maintenant. La communauté a quitté l'ancien monastère en 1980 et l'édifice a été mis en vente en 1978», de dire le religieux.

Les promoteurs du projet de résidences pour les personnes âgées ont tenu, hier, une séance d'information pour le grand public. Plus de 250 personnes étaient présentes. Les gens qui seraient intéressés à habiter l'ancien

monastère ont un mois pour faire connaître leurs intentions.

Le projet, évalué à \$4 millions, prévoit la construction de 60 logements. Les travaux devraient commencer au début de 1990.

Il en coûtera approximativement \$900 par mois pour une personne seule et \$1,200 pour un couple. La location prévoit tous les services, incluant les repas, l'entretien, les services d'un gardien, les salons communautaires et différents aspects.

Le père-abbé espère que la MRC va lever le gel de tout ce secteur qui bloque tout développement. Les Trappistes affirment que cette mesure crée un grave préjudice aux fondateurs de la ville de Mistassini.



SUSPECT — Un policier mexicain montre sur l'épaule d'un suspect de la tuerie de Matamoros, le sigle de «The Godfather», le désignant comme un dirigeants de la secte satanique.

(PC - Laserphoto)

Faits divers

Jacques Richard

SAINT-JEROME (PC) — Le juge de la Cour du Québec Claude Lamoureux a imposé hier, au Palais de justice de Saint-Jérôme, une peine de sept ans de prison à l'ex-joueur de hockey Jacques Richard, arrêté en février dernier en possession d'une forte quantité de cocaïne.

Richard, 38 ans, a joué dans la Ligue nationale de hockey durant 12 ans, dont quelques saisons au sein des Nordiques de Québec. Il a pris sa retraite il y a cinq ans.

Richard a été arrêté à l'aéroport international de Mirabel le 13 février dernier, à son retour d'un voyage en Colombie. Les douaniers ont alors découvert dans son sac de golf 2,8 kg de cocaïne, d'une valeur de \$1,6 million.

Le magistrat Lamoureux, qui s'est dit d'avis que cette

sentence imposée à Richard est clémente, a ignoré les recommandations des deux avocats. Celui de la défense, Me Mario Bilodeau, a réclamé une peine de quatre à cinq ans pour l'ex-joueur. Le représentant du ministère public, Me Jean Beaulieu, aurait été satisfait si le juge avait condamné Richard, qui avait reconnu sa culpabilité, à une peine de cinq ou six ans.

Gosset

MONTREAL (PC) — Allan Gosset, le policier de la CUM démis de ses fonctions après avoir fait feu sur le jeune noir Anthony Griffin à l'été 1987, joue présentement sa dernière carte devant un arbitre du Tribunal du travail.

Loto

6/49

Tirage du mercredi
89-04-12

Les six numéros gagnants sont
10 28 30 37 40 44

Le numéro complémentaire:
21

Pas possible

\$9 millions comptant!

PALM BEACH (AP) — Un financier de Wall Street et président de la société de cosmétiques Revlon a payé en liquide les neuf millions de dollars réclamés pour la villa de ses rêves à Palm Beach, en Floride, a rapporté mercredi un journal local.

Le président de Revlon et «raider» boursier bien connu Ronald Perelman a payé sans sourciller les millions de dollars nécessaires pour l'acquisition d'une maison de 740 m², de sa plage privée de 60 m, de sa piscine, d'un chalet pour les invités et d'un garage, sans «compter» un terrain de 900 acres.

Min.: -5
Max.: 3

MONTREAL (PC) — Voici les prévisions météorologiques pour la province de Québec émises par Environnement Canada pour jeudi avec un aperçu pour vendredi.

Situation générale: Une crête de haute pression accompagnée d'air froid et instable se déplace lentement vers l'est du Québec. Une dépression au voisinage des Grands Lacs apportera des nuages et un peu de neige sur l'ouest de la province en matinée. Ce système se déplacera vers l'est au cours de la journée tout en s'affaiblissant et les précipitations de neige deviendront de plus en plus éparses.

Vendredi, le ciel se dégagera graduellement d'ouest en est avec l'approche d'une autre crête barométrique.

Les températures seront généralement au dessous des normales aujourd'hui mais elles remonteront près des normales vendredi.

Abitibi-Témiscamingue: Faible neige cessant en matinée. Des nuages par la suite. Max.: 2 à 4. Min.: -8 à -10. Risque de précipitations: 60 p.c. Vendredi: ensoleillé en matinée. Ennuagement par la suite.

Lac St-Jean, Saguenay, Réserve des Laurentides, Charlevoix et Rivière-du-loup: Généralement nuageux avec quelques chutes de neige. Max.: 0 à 3. Min.: -3 à -5. Vents modérés par endroits. Risque de précipitations: 60 p.c. Vendredi: nuageux en matinée. Dégage- ment par la suite.

Au sud

Acapulco	— 30
Barbade	27 29
Bermudes	20 23
Brownsville	19 18
Daytona Beach	17 17
La Havane	— 30
Honolulu	19 28
Kingston	27 32
Las Vegas	14 31
Los Angeles	16 19
Mexico	— 25
Miami Beach	21 27
Myrtle Beach	6 11
Nassau	25 29
Orlando	14 21
Palm Springs	21 36
Reno	3 22
San Juan	— 29
Tampa	14 21
Trinidad	— 32
West Palm B.	21 29

Sommaire

Arts	22
Bandes dessinées	21
Bourse	24-25
Détente	28
Décès	38
Economie	32
Horoscope	28
Petites annonces	33 à 37
Sports	39 à 48
Télévision	20-21
Mode	26

Loto

La Quotidienne

A trois chiffres
2-7-5
A quatre chiffres
4-3-3-2

Abonnement:

545-4474

Le Quotidien
1051, boul. Talbot
Chicoutimi, G7H 5C1
Bibliothèque nationale du Québec
Courrier de deuxième classe
(no 32131). Port de retour garanti

Marées

CHICOUTIMI - La marée sera haute à 09h30 (4m0) et basse à 17h35 (1m4). Elle sera à nouveau haute à 22h40 (3m1) et basse à 05h10 (1m6).

LA BAIE - La marée sera haute à 09h30 (4m4) et basse à 16h40 (1m6). Elle sera à nouveau haute à 22h20 (3m5) et basse à 04h30 (1m9).

La rédaction

Saguenay.....545-4474 — Lac-St-Jean-Est (Alma).....668-4506 — Lac-St-Jean-Ouest St-Félicien.....679-3832

Auteur d'une note

Arrestation à Chicoutimi

CHICOUTIMI (BL)- Les policiers de Chicoutimi ont procédé à l'arrestation de l'auteur d'une note dans laquelle ce dernier affirme être l'auteur du meurtre sordide de Virginie Pelletier, de Saint-Fulgence.

Luc Tremblay, un individu de 26 ans autrefois domicilié sur la rue Angoulême, a comparu, hier, au palais de justice de Chicoutimi. Il a été accusé de méfait public et d'entrave à la justice.

La poursuite s'est formellement objectée à la remise en liberté du Chicoutimien. Le juge Lucien Tremblay, de la Cour du Québec, a ordonné que le prévenu subisse un examen psychiatrique de trente jours afin de déterminer s'il est apte à subir son procès.

Le résultat de l'expertise médicale devra être retourné à la cour au plus tard le 11 mai.

L'inculpé était sous le coup d'une ordonnance de probation au moment de l'arrestation.

Selon le capitaine Gaston Larouche, de la police municipale, la note a été trouvée, lundi soir, dans un escalier situé à l'intérieur d'un immeuble à logements de la rue Angoulême à Chicoutimi.

«C'est une résidente de l'immeuble qui a découvert la lettre vers 20 h 30. Elle a immédiatement communiqué avec nous», précise le capitaine Larouche.

Corrine Côté-Lévesque deva verser \$60,000

MONTREAL (PC) — A titre d'exécutrice testamentaire de la succession de l'ancien premier ministre du Québec, M. René Lévesque, Mme Corrine Côté-Lévesque, sa veuve, devra verser une compensation de \$60,000 à la première épouse de M. Lévesque.

Telle est la conclusion de la décision rendue hier par le juge Yvan Bisailon, de la Cour supérieure, qui a reconnu les droits de Mme Louise L'Heureux, dont M. Lévesque avait divorcé en 1978.

Dans l'entente de divorce,

Un enquêteur a ensuite reçu l'ordre de tenter de retrouver le signataire de la missive, écrite sur une feuille de bloc-notes.

En gros, le messenger prétend être celui qui a tué la fille, sans la nommer, et ajoute quelques insultes.

L'individu ajoute que sa prochaine victime sera quelqu'un qui habite dans l'immeuble avant de signer: le bouchée (sic).

Après certaines vérifications, les policiers ont rencontré Luc Tremblay dans un immeuble à logements situé à proximité de celui où la lettre avait été déposée.

A la suite d'un interrogatoire, le suspect aurait avoué être l'auteur du billet anonyme.

A l'aide des indices recueillis grâce à l'enquête sur le meurtre de la jeune Pelletier, les policiers ont rapidement conclu que Tremblay n'avait rien à voir avec le crime crapuleux.

Il semble que le jeune homme posséderait un passé psychiatrique. Chose certaine, ce n'est pas la première fois qu'il met des bâtons dans les roues des policiers puisque sa feuille de route montre une condamnation antérieure pour entrave à la justice.

Ses antécédents judiciaires comprennent aussi des vols avec effraction et un incendie criminel. Il a déjà été condamné à deux ans de pénitencier pour l'un de ces crimes.

M. Lévesque s'engageait à maintenir une police d'assurance sur sa vie qui assurerait à Mme L'Heureux, en cas de décès du premier, une indemnité de \$60,000.

Or, après le divorce, la police en question devint périmée et le premier ministre négligea de la renouveler, malgré son engagement. Les deux femmes ont soumis leur litige au tribunal pour résoudre une question de droit.

Mme Côté-Lévesque soutenait que l'obligation du premier ministre était d'ordre alimentaire, un type d'obligation qui s'éteint avec le décès.

Ma prochaine victime elle sera coupée en treize (13) morceaux
[redacted] jeter vous les filles, le bouchée, j'ai de bonnes scies ma deuxième victime est [redacted] de Chicoutimi, profite de tes derniers moments, a bientôt [redacted] j'ai hâte de faire ton casse-tête. M.L.

LETTRE- Voici la lettre expédiée de Hébertville par un interlocuteur anonyme. Les termes vulgaires et l'identité de la «pro-

chaine» victime ont été raturés pour des raisons évidentes.

(Photo Jeannot Lévesque)

Message macabre

Le Quotidien reçoit une lettre anonyme

CHICOUTIMI (BL)- Après la phobie des sacs verts, il semble que le meurtre de Virginie Pelletier ait provoqué un nouveau syndrome: celui des lettres anonymes.



Bernard Larouche

Le Quotidien a, lui aussi, reçu une telle missive vendredi dernier. Les policiers de Chicoutimi ont été immédiatement avisés de la situation et un agent est venu recueillir la lettre, hier, à la rédaction du journal.

L'auteur du message stipule que sa prochaine victime sera découpée en 13 morceaux et mentionne certaines parties du corps en utilisant des termes vulgaires. Il soutient qu'il possède «de bonnes scies» et nomme sa prochaine cible, en indiquant seulement un prénom, la première lettre de son nom de famille et sa provenance.

Le triste individu termine en invitant sa future victime à profiter de ses derniers moments et mentionne cyniquement qu'il «a hâte de faire son casse-tête». A la fin, l'auteur signe par des ini-

tiales qui ressemblent à M.J. ou M.L.

«Nous avons commencé à examiner la lettre. A première vue, elle ne semble pas être directement reliée au meurtre de la jeune Pelletier», explique le capitaine Gaston Larouche, de la police municipale.

Certaines expertises seront effectuées par un technicien. Parmi les vérifications possibles, les policiers pourraient aller jeter un coup d'oeil au bureau de poste de Hébertville. Il est aussi question d'analyser la graphologie dans le but de cerner le caractère du signataire.

Par contre, il est inutile de vouloir prélever des empreintes digitales sur l'enveloppe. Selon le capitaine Larouche, la lettre a été manipulée par beaucoup trop de personnes depuis sa réception.

«Ce n'est pas un reproche envers qui que ce soit», s'empresse-t-il d'ajouter.

Le porte-parole de la police municipale précise que ces démarches ne seront effectuées, en fait, que par acquis de conscience. Déjà, les policiers ont de bonnes raisons de croire qu'il s'agit d'un autre canular, totale-

ment irréflecté dans les circonstances.

C'est ce qui explique le délai de cinq jours entre la connaissance de l'existence de la lettre et le moment où la police en a pris possession.

«Nos enquêteurs avaient des choses plus importantes à vérifier, avoue le capitaine. Cette lettre ne figurait pas au sommet de leur liste de priorités.»

Par ailleurs, l'enquête sur le meurtre de Virginie Pelletier suit son cours. Aucune arrestation ne paraît imminente.

«Pour nous, ça reste une enquête active qui progresse, dans le sens que certaines portes ont été définitivement fermées», analyse Gaston Larouche. Ce dernier refuse toutefois de dévoiler qu'elles sont les pistes maintenant écartées par la police afin de ne pas nuire à ses confrères.

Depuis lundi, les enquêteurs au dossier ont réduit le rythme de travail. Par exemple, ils ne se présentent plus en soirée, ayant repris leur horaire normal de jour.

En outre, certaines autres affaires criminelles, qualifiées de plus urgentes, leur sont parfois confiées.

Le grand nettoyage de votre voiture est pour bientôt?

MULTI-PROTEC
votre centre de protection automobile

Pensez à vous

Salut les taches
Un agent de nettoyage super puissant pour capitonnage et tissu régénérateur de couleur quiravive votre intérieur automobile.
Quelle propreté!

HEURES D'OUVERTURE: Du lundi au samedi de 8h00 à 17h00

25 rue Néron Chicoutimi 543-6386

«On peut vivre heureux sans drogue»

— Pauline Martin

JONQUIERE (JSTP) — L'école polyvalente de Kénogami ne pouvait trouver meilleure ambassadrice pour sa campagne de sensibilisation



Johanne St-Pierre

contre les drogues que la populaire comédienne Pauline Martin.

Son naturel, son sens de l'humour toujours en alerte et son amour des jeunes lui ont permis de trouver une oreille attentive parmi les quelque 1,200 jeunes présents, venus entendre sa perception du phénomène de la drogue, tant chez les jeunes que dans le milieu artistique.

«Je suis venue leur dire que l'on peut vivre heureux et en santé. Je veux aussi leur dire qu'ils ont leur place dans le monde même s'ils ont le sentiment qu'ils n'en ont pas», dit-elle simplement. Pour elle, les jeunes doivent savoir que la vie est parsemée d'embûches qu'il faut apprendre à surmonter. Personne n'échappe aux «moments durs de la vie».

«Les jeunes ont le sentiment de vivre dans un monde pourri, mais je souhaiterais que les gens cessent de dire cela. Nous ne vivons pas dans un monde pire qu'avant, nous vivons dans un monde qui fait mal parce qu'il y a des choses que l'on ne peut plus ignorer. Et j'aime mieux vivre dans un monde de conscience parce que ça nous donne la possibilité d'agir», poursuit l'idole de milliers de jeunes.



DON — Pauline Martin a fait un don de \$500 à la Fondation du lac Pouce pour les jeunes contrevenants. De gauche à droite, Pauline Martin, Gérard Doré de la CP de Kénogami, Mario Allard de la Fondation du lac Pouce et Monique Boily de l'Association des enseignant-e-s du territoire Lapointe.

(Photo Rocket Lavoie)

Pauline Martin est très sensible à la cause des jeunes et elle s'inquiète de leur désespoir, du jeune âge des consommateurs, des réseaux fort bien structurés qui leur proposent de la drogue puis leur en vendent. D'ailleurs, elle oeuvre auprès des jeunes de la maison d'hébergement Saint-Denis à Montréal, qui vient en aide aux jeunes sans-abris. «Il y a des jeunes qui n'ont plus personne autour d'eux à part la maison d'accueil. Les gens qui sont autour d'eux dans leur milieu ne sont plus des amis mais des gens qui ont voulu profiter d'un état de crise. Et quand tu ne sais plus où te garrocher, il arrive que tu te drogues pour oublier que tu es seul», d'expliquer l'artiste.

Solutions?

Quelles réactions doit-on avoir vis-à-vis une personne qui se drogue? Pour Pauline Martin, il n'y a pas 36 solu-

tions. Il faut d'abord connaître le degré de fuite que recherche la personne en consommant de la drogue, l'amener à admettre son problème, à faire la distinction entre les rêves et les illusions, mais surtout lui prodiguer beaucoup d'amour.

«Parce que la consommation de drogue est souvent liée à un sentiment de solitude et d'incompétence. Les rêves, c'est quelque chose vers lesquels on va, mais qui ne deviendront jamais réalité. Les illusions, on flotte dessus. On se pense un peu plus fin que ce qui en est en réalité. Il vaut mieux perdre ses illusions, pas ses rêves».

«La personne qui se drogue, c'est une personne qui a l'impression qu'on ne l'aime plus, mais c'est surtout elle qui ne s'aime plus elle-même. Ce qui est pernicieux dans la drogue, c'est que tu en prends pour oublier ta solitude, mais en



PAULINE MARTIN s'est révélée une excellente ambassadrice pour la campagne de sensibilisation contre la drogue à la polyvalente de Kénogami. Sur la photo, elle reçoit une plaque-souvenir de Annie Vézina.

(Photo Rocket Lavoie)

réalité, c'est se diriger vers un plus grand couloir parce que ta dépendance des drogues t'isole.»

Les artistes

Pauline Martin reconnaît que le milieu artistique peut se prêter davantage à la consommation de drogues parce qu'un artiste véhicule des émotions et des moments magiques qui sont éphémères. De plus, il est facile de se procurer de la drogue dans ce milieu.

«Beaucoup d'artistes ont de la difficulté à accepter que la vie n'est pas une suite perpétuelle de moments magiques où le monde t'appartient. Le métier en lui-même est une forme de drogue parce qu'il décuple des émotions. On voudrait que cette euphorie perdure mais il faut retomber sur terre».

Elle précise cependant qu'il y a beaucoup d'artistes qui sont sains de corps et d'es-

prit. Elle avoue d'ailleurs qu'elle-même n'a pas eu une adolescence facile et qu'elle a bien essayé de fumer un peu de haschisch «pour faire comme tout le monde». Sauf qu'elle a vite changé d'idée. L'expérience ne lui a pas plu. «Et qu'on essaie surtout pas de me faire croire que la drogue rend plus performant», lance Pauline Martin.

En fait, Pauline Martin n'avait pas besoin de longs discours. Toute sa personnalité et le succès qui la talonne font la preuve qu'on peut vivre et réussir sans drogue. Hier, les jeunes l'ont vite constaté.

Soulignons enfin que Pauline Martin a fait un don de \$500 à la Fondation du lac Pouce qui accueille les jeunes délinquants. Cette somme lui avait été remise par l'Association des enseignant-e-s du territoire Lapointe (\$200) et la caisse populaire de Kénogami (\$300).

La campagne est un succès

Trente-trois bélugas ont été adoptés

CHICOUTIMI (YB) — La campagne nationale d'adoption d'un béluga lancée par l'Institut national d'écotoxicologie du Saint-Laurent (INESL) est sur le point d'atteindre l'objectif visé (40 bélugas) puisque trente-trois groupes et individus sont devenus parrains d'autant de bélugas, et six autres parrains en sont à compléter les sommes d'argent requises.

Le directeur scientifique de l'INESL, Pierre Béland reconnaît que ce qui était considéré comme «un coup de dé» à la fin de septembre dernier est sur le point de devenir un succès éclatant à la mi-avril. «Les demandes qui nous parviennent de toutes parts indiquent que l'objectif sera atteint et vraisemblablement dépassé.»

Geste environnemental

Commentant la participation des gens à cette campagne de financement, le directeur mentionne que les gens qui ont posé ce geste environnemental représentent presque tous les secteurs d'activité de la société. Des

entreprises et firmes de professionnels, des gens d'affaires, des institutions (banque, municipalité, commission scolaire, et fondations), des étudiants d'écoles, de cégeps et d'universités, des groupes de marchands, des pilotes de navigation, des animateurs, et un environnementaliste ont déjà versé ce qu'il en coûte pour devenir parrain d'une petite baleine blanche, soit \$5,000.

«Exception faite d'un groupe d'employés du ministère de l'Environnement du Québec, peu d'organismes gouvernementaux semblent toutefois manifester d'intérêt pour la campagne de financement en cours. De même peu de syndicats ont pris la décision de passer à l'action.»

Participation de la Sagamic

La région du Saguenay-Lac-Saint-Jean fait relativement bonne figure au plan de la participation puisque trois organismes ont déjà adopté un béluga menacé d'extinction. Il s'agit en l'occurrence d'élèves de l'école primaire Arc-en-Ciel d'Alma, de Les Croisières Marjolaine et de



DEFIS — Le directeur scientifique Pierre Béland de l'Institut national d'écotoxicologie du Saint-Laurent est l'un des panélistes participant à la Journée de réflexion sur les sciences organisée annuellement par des étudiants et professeurs du cégep de St-Félicien. Il est accompagné de Eric Doucet et Marco Michaud.

(Photo Steeve Tremblay)

ses passagers de Chicoutimi, et des Marchands de Tadoussac.

Par ailleurs deux institutions, à savoir le cégep de Chicoutimi et l'Université du Québec à Chicoutimi (UQAC) comptent parmi les orga-

nismes qui ont pris l'initiative de recueillir les sommes requises.

«Nous sommes tous un peu coupables du mauvais état de santé des bélugas et de la diminution du nombre d'individus de cette espèce aquati-

que, tout autant les entreprises que les simples citoyens», fait remarquer Pierre Béland.

Prié de préciser le sort du troupeau de bélugas qui vivent à la confluence du Saint-Laurent et du Saguenay, le biologiste Pierre Béland indique que compte tenu des pertes actuelles (échouage de 21 carcasses de bélugas en 1988, échouage de 1 carcasse en 1989) la survie des quelque quatre cent cinquante individus du troupeau est en bonne partie liée à l'empressement que les gens vont mettre à dépolluer en amont du Saint-Laurent (Grands-Lacs) et en amont du fjord du Saguenay.

A la question à savoir ce que l'INESL va faire du surplus d'argent advenant que l'objectif de la campagne de financement (\$200,000) soit dépassé, le directeur répond que d'autres projets relatifs à la survie du béluga pourront être initiés sur-le-champ et que d'autres pièces d'équipement dont notamment un appareil vidéo pourraient être achetées et utilisées lors des excursions d'observation scientifique de ce cétacé.

L'AUDIO BRANCHÉ

SONY
Lecteur laser DISCMAN
Prêt pour télécommande
Entrée pour écouteurs
299⁹⁹

SONY
WALKMAN
Am/Fm stéréo
Résistant à l'eau
Lecteur cassette
Nouveau!
99⁹⁹

AIWA
BALADEUR
Am/Fm stéréo
inversion auto...
Égalisateur graphique
149⁹⁹

FISHER
SYSTÈME AUDIO COMPLET
Égalisateur graphique
Table tournante
Double cassette
Haut-parleurs
Syntonisateur
Amplificateur

Technics
SYSTÈME AUDIO COMPLET
Égalisateur graphique
Table tournante
Magnétophone Double cass.
Haut-parleurs 3 voies
Syntonisateur numérique
Amplificateur 200 watts
Basse audio **INCLUSE**

Rabais de
\$30
L'ENSEMBLE

ENSEMBLE
SANYO
RÉPONDEUR
et
TÉLÉPHONE
SANS FIL

Rég.:309.99 l'ensemble

279⁹⁹

Rabais de
100\$

Rég.:1399.99

1299⁹⁹

Meuble
Audio
GRATUIT
Valeurs
de 100\$

599⁹⁹

Rabais de
\$300

Canon FAXPHONE 8
Rég.:1599.99
1299⁹⁹
-Quantités limitées
-Modèles démonstrateurs
ou légères imperfections

Rabais de
100\$

Canon Photocopieur CP35
Rég.:749.99
649⁹⁹
-Quantités limitées
-Modèles démonstrateurs
ou légères imperfections

Rabais de
150\$

Canon Photocopieur CP50
Rég.:999.99
849⁹⁹
-Quantités limitées
-Modèles démonstrateurs
ou légères imperfections

Rabais de
\$300

Canon Photocopieur CP-7
Rég.:1699.99
1399⁹⁹
-Quantités limitées
-Modèles démonstrateurs
ou légères imperfections

LE PLUS BAS PRIX
GARANTI
OU LA DIFFÉRENCE
+25%

Si jamais vous trouvez un de nos articles
prix plus bas chez un concurrent, nous serons
prêts à équilibrer ce prix. Si ce concurrent
offre ses 15 jours suivant un achat chez
nous, nous vous rembourserons la
différence, plus 25% sous forme de note
de crédit. C'est du vrai. Voyez les détails
en magasin.

MARCHÉ
DE L'ÉLECTRONIQUE

Plus de 25 Supermagasins

ACHETEZ AUJOURD'HUI
et commencez à payer
dans **120 jours***
36 MOIS POUR PAYER
Avec crédit rapide
CREDIT INSTANTANÉ
Jusqu'à 10000*

Place du Royaume
1401 boul. Talbot Tél.: 545-3240

*Sujet à approbation du crédit.
90 jours sans intérêt.
Achat minimum 200\$

La CSN a l'intention de passer à l'action

CHICOUTIMI (YB) - Le milieu syndical, à tout le moins celui de la CSN, est prêt à intervenir pour limiter, stopper et dans certains cas, contri-



Yvon Bernier

buer à prévenir les désastres ou gâchis écologiques.

Les militants syndicaux de la région oeuvrant dans les différents secteurs industriels (primaire et secondaire) et de services (tertiaire) comptent bien informer, former et inciter leurs compagnons de travail à poser de plus en plus de gestes concrets pour améliorer leur qualité de vie.

Membres délégués par leur syndicat au 26e congrès du conseil central CSN du Saguenay-Lac-Saint-Jean, Bernard Villeneuve, Michel Boivin, Suzanne Tanguay, Jean-Marie Guay et Marcel Gauthier indiquent que les agressions envers la nature doivent cesser car en bout de ligne, il en va de la survie de l'espèce humaine. Rien de moins.

L'effet de serre, les pluies acides, la disparition d'une partie de la couche d'ozone, la pénurie croissante d'eau potable, la disparition d'espèces fauniques, la contamination de l'air ambiant et des divers bassins hydriques sont autant de signaux qui démontrent amplement l'urgence d'agir, font-ils valoir.

Trop, c'est trop

Porte-parole syndical, Marcel Gauthier souligne à titre d'exemple de signaux d'urgence qu'en être réduit à devoir acheter de l'eau potable au travail, ce qui est le cas au sein de son syndicat, et ce dans un pays qui contient d'importantes nappes d'eau lui apparaît être quelque chose de fondamentalement aberrant.

Pour sa part, Bernard Villeneuve fait remarquer que dans le cadre du programme d'assainissement des eaux municipales, il est tout aussi aberrant de continuer d'une part de déverser des neiges usées comme cela est le cas pour la municipalité de Chicoutimi puis, d'autre part, payer pour dépolluer (programme d'assainissement des eaux usées). «Les travailleurs qui sont quelquefois aussi des pêcheurs ne peuvent pas s'empêcher de dénoncer une telle incohérence. Laisser passer de tels désastres équivaut à accepter de faire gâcher une bonne partie de ses loisirs.»

Travailleur à l'emploi de la cartonnerie Cascades de Jonquières, Jean-Marie Guay rappelle que ses compagnons de travail, de même que les simples citoyens de Jonquières, ont été énormément sensibilisés par la saga vécue à leur usine, au cours des derniers mois. Il fait remarquer que cette saga a en quelque sorte été un mal pour un bien

puisque la direction de Cascades a réalisé qu'elle ne pouvait pas impunément polluer et de ce fait a pris les mesures qui s'imposaient. «Les autres papetières de la région devront bien, elles aussi, réaliser un jour ou l'autre que leurs effluents industriels ont un impact négatif sur l'environnement.»

De leur côté, Suzanne Tanguay et Michel Boivin soulignent que les «signes» qui invitent à passer à l'action ne manquent pas au sein de leur institution - hôpital de Chicoutimi -. «La façon de disposer des déchets biomédicaux, la qualité de l'air ambiant de certains laboratoires et autres locaux, la présence de BPC dans les transformateurs situés à proximité de l'hôpital sont autant de bonnes raisons d'intervenir. Il ne faut pas compter sur la direction pour prévenir ou contribuer à améliorer la qualité de vie au travail. Il est tellement plus facile de s'en tenir au statu quo.»

Les porte-parole syndicaux rencontrés tiennent à préciser en terminant qu'il n'est pas tout de reconnaître l'urgence d'agir. «Il faut aussi débattre des questions environnementales, sensibiliser largement les compagnons de travail, se doter d'outils dont



URGENCE D'AGIR- Les délégués syndicaux Bernard Villeneuve (FNC/CSN), Michel Boivin (FAS/CSN), Suzanne Tanguay (FAS/CSN), Jean Marie Guay (FTFP/CSN) et Michel

Gauthier (CSN) ont fait ressorti, hier, l'importance pour les membres de la base de passer bientôt à des actions concrètes en ce qui concerne l'environnement.

(Photo Jeannot Lévesque)

des clauses de convention collective portant sur l'environnement et constituer en collaboration avec les groupes éco-

logistes de la région des réseaux d'intervention. Pour être efficace, les militants devront pas ailleurs participer

aux sessions de formation que la CSN est à mettre sur pied en matière d'environnement.»

Les étudiants complètent l'étude

Le tremblement de terre décortiqué

CHICOUTIMI (JSTP) — Une vingtaine d'étudiants du département de géographie de l'Université du Québec à Chicoutimi compilent présentement les données d'une étude géographique de la perception psychosociale du tremblement de terre du 25 novembre au Saguenay.

Les étudiants du cours «Evaluation des ressources naturelles» dirigés par le géographe Gilles-Hector Lemieux, ont distribué 200 questionnaires à travers le Québec afin de connaître les réactions et les comportements des gens face à un sinistre comme un tremblement de terre. Le questionnaire tiendra compte de leur culture (sexe, religion, connaissances, etc), de la distance de l'épicentre, des circonstances et des conditions sociales vécues au moment de l'incident (seul ou en groupe, à la maison ou au travail, etc).

L'âge des répondants varie de 17 à 70 ans et sont répartis sur une distance de l'épicentre allant de 11 à 450 kilomètres (quelques répondants provenaient de la région de Toronto). Le professeur Lemieux a repris le même questionnaire qui avait été utilisé par le «Naturel Hazard Research Centre» du Colorado pour des études globales des catastrophes planétaires, en ayant soin d'adapter les questions au phénomène du tremblement de terre.

De plus, le professeur Lemieux avait lui-même effectué une étude similaire pour sa thèse de doctorat, sur la perception environnementale

des gens face aux éruptions de cendres volcaniques successives au Costa Rica.

Selon M. Lemieux, la compilation des données permettra de connaître les variations spatiales des attitudes des gens selon leur situation géographique et les circonstances qui prévalaient lors du tremblement de terre, leur perception de l'environnement (ce qu'ils en percevoient et la réalité), de même que leur degré de positivisme. Par exemple, l'étude du professeur Lemieux avait démontré que les gens du Costa Rica demeurant à proximité du volcan, avaient développé des réactions positives en se dotant de moyens d'action pour contrer les dommages causés par les crachats de cendres volcaniques.

Les résultats de cette étude seront dévoilés lors de l'assemblée annuelle de l'Association canadienne des géographes qui se tiendra pour une première fois à Chicoutimi, du 27 mai au 1er juin. Près de 350 géographes provenant

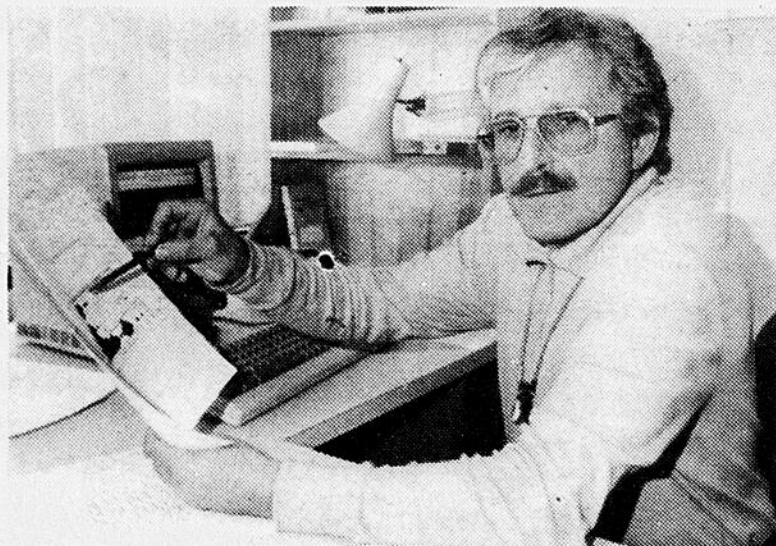

SEISME — Le géographe de l'UQAC, Gilles-Hector Lemieux, examine les premiers résultats d'un sondage sur la perception psychosociale du séisme du 25 novembre au Saguenay.

(Photo Jeannot Lévesque)

du Canada, des Etats-Unis et du continent européen participeront à ce congrès. Ces données pourront également être comparées à celles de l'étude menée par le séismolo-

gue Raynald Du Berger, de l'UQAC, qui travaille sur l'impact psychologique d'une séisme et l'importance des médias dans de telles situations.

En bref

Deficit fédéral

LA BAIE (JSTP) — Le président du Mouvement Desjardins, Claude Béland, approuve le gouvernement Mulroney dans son intention de réduire le déficit, m'mais il va falloir du courage pour cela», ajoute-t-il.

«Le déficit, c'est un peu

comme un petit bouton que l'on a et que l'on ne fait pas soigner. Les années passent et lorsque l'on va voir le médecin, il faut passer à la chirurgie», de comparer M. Béland.

«Personne n'avait eu le courage politique de poser un geste pour réduire le déficit. Quand on pense que 24

pour cent de revenus passent pour rembourser les intérêts seulement sur nos emprunts... Dans la vie de tous les jours, une personne qui devrait consacrer 24 pour cent de ses revenus pour payer les intérêts de ses dettes se ferait dire qu'elle est un mauvais administrateur», a-t-il commenté en substance.

On cherche de l'eau pour
les plus mal pris de la Terre.



OXFAM

P O U R L A V I E

Du 13 au 22 avril
près d'un demi million de bouteilles
d'EAU SECOURS seront mises en vente
à travers le Québec. Les fonds générés par
la vente **d'EAU SECOURS** seront
consacrés au forage de puits au Mali.

Une pure eau baine...

.79¢/1.5 litre

9,00\$/caisse de 12 bouteilles de 1.5 litre

une source d'espoir.

En vente en exclusivité



PLACE DU SAGUENAY
CHICOUTIMI



PLACE CENTRE-VILLE
JONQUIÈRE



CARREFOUR ALMA
ALMA

Les écrivains valent bien les athlètes

En attendant le retour du Canadien au petit écran, la région nage dans la littérature.

Après le lancement collectif d'une soixantaine d'oeuvres produites par les professeurs de l'UQAC, deux grands romanciers québécois, Yves Beauchemin, l'auteur du "Matou", et Paul Ohl, l'athlète amoureux des civilisations exotiques, viennent présenter leur dernière oeuvre à la presse régionale et autographier tous les exemplaires que leurs plus fidèles lecteurs se seront déjà procurés à la librairie du coin.

Les livres et plaquettes offerts au lancement collectif effectué à l'université régionale sont les fruits d'études approfondies ou revêtent un caractère rigoureusement scientifique. Ils étaient déjà en circulation. Quelques uns connaîtront une diffusion élargie comme "Survie", du Dr André-François Boubeau, parce que leur contenu s'adresse à l'ensemble de la population. La plupart ne circuleront que dans les cercles très étroits de la communauté universitaire internationale.



Bertrand Tremblay

"Question d'Empire", la thèse soutenue en 1982, à l'université de Paris (Sorbonne), par le professeur Camil Girard, aurait déjà dû susciter un grand intérêt. La lecture de cette analyse des éditions du Times, de Londres, parues entre 1908 et 1922, permet de mieux comprendre le glissement progressif du Québec francophone devant le Canada anglais. Comme le résume l'auteur dans sa conclusion générale, "l'histoire canadienne et l'histoire du Québec sont les sous-produits de nations européennes et d'empires économiques..."

Beauchemin pourfend Bourassa

Et comme le Québec est le prolongement d'une France qui l'a livré à l'Empire britannique, il doit utiliser tout le pouvoir concédé par les compromis politiques pour protéger son identité.

C'est ce que soutient Yves Beauchemin. Personnage calme, d'apparence même un peu timide, il se défend pourtant bien de céder à la tentation politique. Mais quand j'ai aperçu, fixée au revers de sa veste, l'épinglette marquée du "101" symbolique, je n'ai pu m'empêcher de l'interroger sur le péril qui menace le français, non seulement à Montréal mais également à Paris, la capitale universelle rongée par le virus francophobe de l'Institut Pasteur.

"Notre premier ministre Robert Bourassa se comporte comme un chauffeur aveugle au volant d'un autobus scolaire, réprouva l'ancien professeur. Il a voulu plaire à tout le monde." L'ennemi est dans la place. Si le gouvernement du Québec paraît parfois l'ignorer, le commissaire aux langues officielles, D'Iberville Fortier, le reconnaissait, avant-hier, après avoir nourri, l'an dernier, la hargne des fanatiques en prétendant que le Québec humiliait sa minorité anglophone.

Beauchemin a toutefois rapidement retrouvé son sourire quand nous avons abordé le succès phénoménal du "Matou" dont la vente atteint 1,250,000 exemplaires écrits dans 25 langues. C'est le résultat commercial le plus impressionnant d'une oeuvre littéraire québécoise depuis le "Maria Chapdelaine" de Louis Hémon dont on a tiré 52 traductions en autant de langues.

Cet après-midi, le commerçant et maire de Dolbeau, Henri-Paul Brassard, invite la presse à reprendre le dialogue avec une vieille connaissance, Paul Ohl, qui présentera son dernier roman, "Drakkar". Non, l'événement ne se déroulera pas au quai de Saint-Fulgence, en présence des membres de l'Association des Vikings coiffés de leurs casques à cornes, mais bien à la Librairie régionale de la rue Racine.

Paul Ohl est aussi phénoménal que ses Vikings puisqu'il a réussi l'exploit de produire, en moins de quinze mois, une brique de 600 pages, un travail qui a nécessité autant de recherches que d'imagination.

Mais il faut dire que l'écrivain a pratiqué le patinage de vitesse. Il se maintient en forme. Et il assume toujours - même s'il a sans doute obtenu un congé sans solde - la direction des sports au ministère des Loisirs.

Savez-vous finalement que les activités des hommes de lettres sont aussi captivantes que celles des athlètes, de Phil Esposito et de Michel Bergeron...

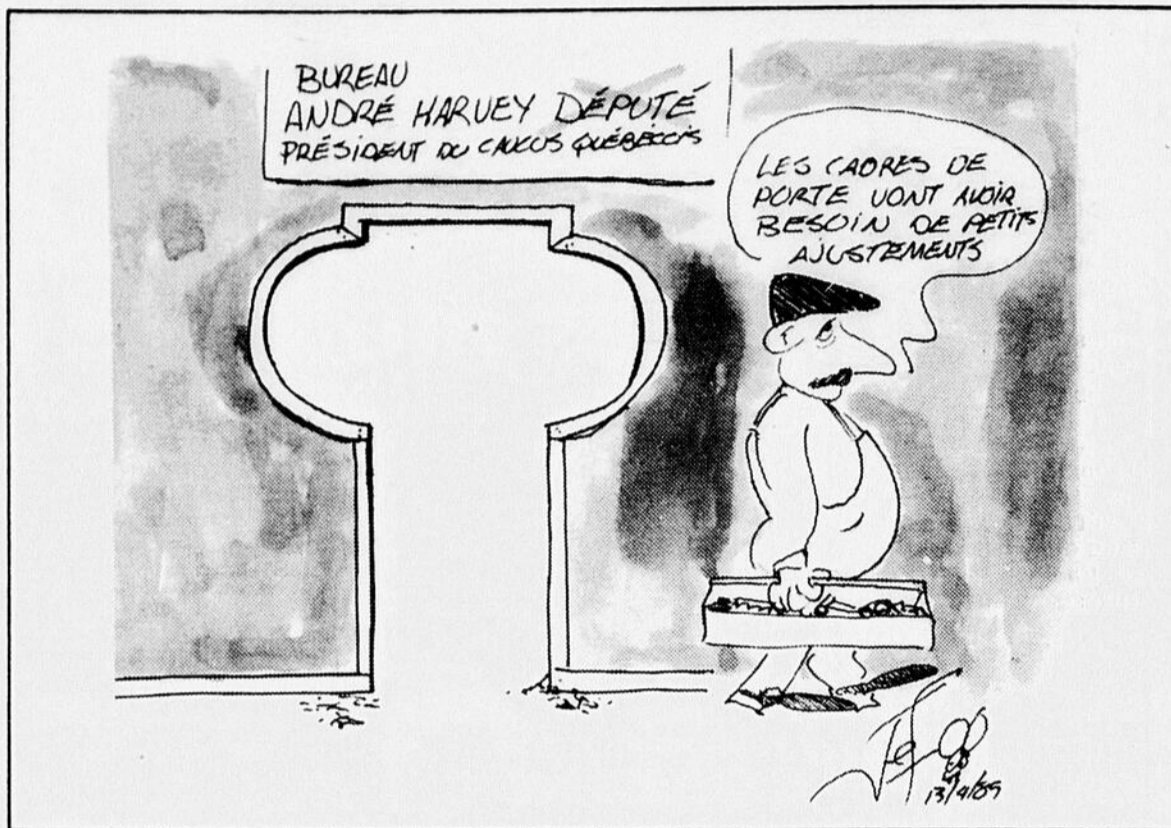

Au fil du temps

Harvey récolte les fruits de la patience

Au plus fort de la polémique l'ayant involontairement opposé il y a deux ans à Lucien Bouchard, on disait d'André Harvey que, politiquement, il était fini; on ajoutait, quelquefois avec cynisme, que ses patrons, Brian Mulroney en particulier, ne lui pardonneraient jamais de ne pas avoir cédé sa circonscription électorale à l'ancien ambassadeur du Canada à Paris, au retour de ce dernier au pays.

Le député de Chicoutimi est passé à travers la tourmente en faisant preuve d'un calme on ne peut plus olympien. Depuis, Lucien Bouchard a été élu dans Lac-Saint-Jean, est devenu ministre de l'Environnement et a assis définitivement sa réputation de ténor du gouvernement conservateur.

André Harvey, quant à lui, revenant à ses habitudes discrètes, se permettait tout de même de décrocher, aux dernières élections fédérales, une majorité record que lui envient plusieurs de ses collègues.

Depuis mardi, André Harvey est président du caucus québécois du Parti conservateur, qui regroupe 62 députés. Ce job lui permet de rencontrer le premier ministre une fois par semaine, en tête-à-tête. Inutile d'insister sur l'importance de cette nomination pour la circonscription

électorale de Chicoutimi, car il va sans dire qu'André Harvey, une fois qu'il aura pris ses aises avec sa nouvelle tâche, n'aura rien de mieux à faire que de prêcher discrètement pour son clocher!

La ténacité dont a fait



Carol Néron

preuve le député de Chicoutimi lui rapporte gros. Associé étroitement au milieu, André Harvey n'a jamais abattu sa garde; aujourd'hui, il récolte les fruits de sa patience et de l'esprit combatif dont il a toujours fait preuve, pour se hisser au-dessus de la masse des autres députés de son parti.

L'arrivée d'André Harvey à la présidence du caucus conservateur signifie également beaucoup pour l'ensemble de la région. Jamais, en effet, le Saguenay-Lac-Saint-Jean n'aura été autant en mesure que maintenant de se positionner sur la scène québécoise et, par extension, d'obtenir une plus large part des subsides gouvernementaux affectés au développement des grands ensembles urbains périphériques.

Avec deux ministres sé-

niers, dont l'un siège au comité des priorités, et un président de caucus, le Saguenay-Lac-Saint-Jean assoit son influence de manière on ne peut plus spectaculaire auprès du gouvernement Mulroney.

Fervent défenseur du développement économique régional, André Harvey se voit offrir, enfin, une tribune formidable pour livrer ses messages. A ce chapitre, le député de Chicoutimi n'a jamais été tendre envers le gouvernement québécois, qu'il a toujours soupçonné de tirer la couverture de son côté au détriment de l'image de marque fédérale.

Québec pourrait trouver moins aisé de monopoliser l'attention des médias, en matière de développement régional, avec un président de caucus conservateur plus combatif que ses prédécesseurs.

Somme toute, André Harvey vient, presque, de décrocher l'influence d'un ministre sans en avoir le titre. Il lui restera à faire preuve de prudence et de regarder où il pose les pieds avant de s'aventurer en terrain peu connu.

Pour ceux que la chose intéresse, c'est Le Quotidien qui, le premier il y a deux mois, a fait état de la possibilité pour André Harvey d'être élu à la présidence du caucus de son parti, au Québec.

le QUOTIDIEN

DU SAGUENAY-LAC-SAINT-JEAN

<p>Édité et imprimé par: Imprimerie Le Progrès du Saguenay Division groupe UNIMEDIA INC. 1051, boul. Talbot - Chicoutimi G7H 5C1 - Tél.: 545-4474 Abonnement: 545-4664</p>	<p>Dépôt légal Bibliothèque nationale du Québec Courrier de la deuxième classe (no 32131) Abonnement ABC Audition 2e semestre 33,686 abonnés</p>
--	---

<p>Prés. dir. général-éditeur: Gaston Vachon Contrôleur: Jacques Larouche Directeur de la rédaction: Bertrand Genest Directeur de l'information: Carol Néron Editorialiste en chef: Bertrand Tremblay Chef des nouvelles: Gilles Lalancette</p>	<p>Responsable de la section des arts et de la famille: Christiane Laforge Responsable des sports: Pierre Felice Directeur des ventes et de la publicité: Jean Tremblay Directeur de la circulation: Jean-Louis Lavoie Directeur de la distribution: Jean Béland Représentant publicité nationale: Probec 5 Ltée Montréal: 514-285-7306 Toronto: 416-967-1814</p>
---	---

Un Ontarien lance un appel à la compréhension

Comme de nombreux nationalistes canadiens, je m'inquiète de plus en plus de la dislocation du Canada pour des motifs culturels et linguistiques. La lutte de plus en plus féroce que se livrent les deux peuples fondateurs de notre pays est maintenant devenue une crise.

Vous, les francophones, et nous, les anglophones, sommes tous deux héritiers d'un noble patrimoine. Notre pays s'est en effet bâti sur nos deux cultures. Nos ancêtres - qui étaient français, irlandais, anglais, écossais et indigènes - ont ensemble édifié une véritable mosaïque qui s'étend du gris Atlantique au bleu Pacifique. Nos deux cultures sont les fondements de cette marquerie que constitue le Canada.

Ceux d'entre nous qui sont

vraiment attachés à notre grand pays ne devraient jamais laisser des puristes linguistiques militants défaire cette mosaïque. Il nous faut donc stopper ces gens dans leur oeuvre de destruction et commencer à réparer les dommages.

Pour ce faire, nous devons travailler ensemble à favoriser la compréhension, le respect et la préservation des traits uniques de nos deux collectivités sur les plans linguistique et culturel. Nous devons accepter nos différences puisque celle-ci forment l'essence même de notre identité et de notre nationalisme.

Nous nous devons de préserver jalousement et de développer la culture et la langue françaises au Québec, mais ce, dans le respect des droits des non-francophones

qui ont choisi de vivre dans cette province.

Ce n'est qu'à ce moment-là que nous pourrons commencer à répandre le bilinguisme et le biculturalisme dans le

reste du Canada.

Vous et moi, nous nous devons de protéger ensemble cette mosaïque originale créée par nos prédécesseurs si nous voulons garder intacte

la structure actuelle de notre pays.

John R. Virgin,
8541 Bell Crescent
Niagara Falls, Ontario.

Il faut modifier la Route du Nord

Il y en a qui parlent d'une route de \$58,000,000 au nord du Lac Saint-Jean pour atteindre les travaux de la Baie James. On oublie ici que les prochains travaux ne seront pas à la Baie James mais au Complexe NBR, au sud-est, à l'est et au nord de Matagami, ainsis qu'aux rivières Broadback et Rupert.

Dans les terrains où les barrages seront construits, il est interdit aux prospecteurs de jalonner. Le bureau des Mines à Amos, à 50 sous chacune, fournit les nappes de n'importe quel canton de la région. Ces nappes donnent, avec précision, la position, la forme et la longueur de ces barrages, et les élévations de terrain.

Seulement pour le bassin de la rivière Bell, il y a 12 barrages. Le barrage principal de dix milles de longueur, du sud au nord, à dix milles au sud de

Matagami, dans le détour de la rivière au niveau de 900 pieds. Dix autres barrages, de même élévation, pour empêcher les eaux de détourner le barrage principal, dans du terrain valonneux, et un barrage à 920 pieds d'élévation à la sortie du lac Goeland. Un très gros barrage sur la rivière Nattaway, à la sortie du Lac Sascumica, pour relever les eaux du niveau de 835 et les détourner à la rivière Broadback.

La route de la Baie James, à 30 milles à l'est de Matagami, tourne au nord. Celle de Senneterre-Chibougamau, rendue au Lac Madeleine (millage 80), tourne à l'est. De ce point à celui où la route de la Baie James tourne au nord, il n'y a qu'une distance de 75 kilomètres, sur du terrain ferme, où il est facile d'éviter les montagnes et les marais. Dans le plan de développement du Complexe NBR, le barrage Bell relève les eaux

au niveau de 900 pieds, celui du lac Goeland les relève au niveau de 920. En s'y prenant dès les débuts, ce barrage de trois kilomètres de longueur (les deux tiers entre les niveaux de 900 et de 920 pieds) avec un pont de 300 mètres par-dessus les vannes, peut être aménagé pour en faire une route qui traverserait entre deux terrains qui seront inondés.

Edmond Marcotte,
C.P. 176 - Senneterre
Abitibi.

«Merci, douce maman!»

Chère maman, tu es toujours si bonne, si gentille et si généreuse que ma modeste opinion n'a d'égal que ces vœux qui te souhaitent d'être heureuse.

Seule une mère peut donner avec d'autant de chaleur, la générosité que contient son coeur...

Seule une mère peut s'oublier pour ne penser qu'à

faire la joie et le bonheur de ceux qu'elle aime.

Et seule une mère peut tout au long de sa vie se consacrer à la si noble cause d'être le coeur vivant de sa famille. On ne saurait oublier ce qu'une mère a fait pour nous!

G. G.,
à ma mère,
Mme Berthe Gagnon.



TOUT EST REDUIT

325,000\$

de marchandises en vente

Vente après inventaire

Vente après inventaire

Vente après inventaire

3 Jours
Jeudi
Vendredi
Samedi

3 Jours
Jeudi
Vendredi
Samedi

Lingerie

Ligne d'Ève en

ATRIUM
146, Racine est
Chicoutimi
543-4114

Pyjamas

Robe de nuit

Ensembles

Maillots

Soutiens-gorge

Jupons

Bas

Robe de chambre

Pantoufles

Vêtements d'été

Culottes

Camisoles

Uniformes

Lingerie

Complexe
Gagnon-Frères
Chicoutimi

Le Lac-Saint-Jean y perdrait beaucoup

par Jacques Girard

ROBERVAL (JG) - Le directeur par intérim de l'Hôtel-Dieu de Roberval, Normand Choinière, estime que la région du Lac-Saint-Jean va sortir perdante des dernières orientations proposées par la ministre Thérèse Lavoie-Roux en matière de santé et de services sociaux.

Selon lui, la conversion du CRSSS en régie et l'éventuelle disparition du Département de santé communautaire de Roberval vont créer en région un déséquilibre des ressources sanitaires.

"Il faut réfléchir aux conséquences d'une grande concentration des ressources sanitaires au même endroit, c'est-à-dire au Saquenay", affirme Choinière.

Ainsi, il convient qu'il n'est pas nécessaire d'être sur place pour faire des études. Mais, il s'interroge grandement sur la possibilité qu'on puisse dispenser à distance des services de santé communautaire. "En matière de prévention, de promotion et dans le domaine de la santé au travail, la vocation du DSC en est une de première ligne. Tous les intervenants le savent. Le succès de ces programmes repose sur la proximité. En pratique, c'est difficilement possible de suppléer à la disparition du DSC de Roberval depuis le Saquenay", explique ce dernier.

Sans vouloir partir en guerre contre Chicoutimi, le directeur Choinière s'est dit quand même déçu qu'on ait fait si peu de considérations de tous les problèmes inhérents à la géographie particulière de la région.

Pour le moment, on attend à Roberval les décisions formelles qui vont découler des grandes orientations rendues

publiques cette semaine par la ministre. Celles-ci proposent au niveau de la province la régionalisation des services et la décentralisation des pouvoirs.

Dans cette foulée, 10 DSC sur les 32 existants sont appelés à disparaître.

Quant au directeur général du DSC de l'Hôtel-Dieu de Roberval, Léopold Riverin, il est présentement en France. Il a été mis au courant de la situation. Son retour est prévu pour la semaine prochaine.

Ski au mont Edouard

Industrie absente

par Claude Côté

ANSE-SAINT-JEAN (CC) - La direction de la Corporation du centre alpin mont Edouard du Bas-Saguenay déplore la réponse mitigée de la grande industrie qui tarde à souscrire à la campagne de financement du centre de ski alpin projeté à l'Anse Saint-Jean.

Dans un communiqué émis cette semaine, Lucien Martel, président de la corporation, indique que, n'eût été de la fantastique participation de la population saguenéenne au projet, les organisateurs de la campagne de cueillette de fonds n'auraient pu atteindre le \$1,5 million d'engagement financier recueilli jusqu'à maintenant.

Selon lui, aucune papetière de la région n'a encore répondu à l'invitation qui a été adressée à chacune et il est encore difficile de percevoir l'aide que pourrait apporter Alcan.

Par contre, le président

Martel est extrêmement satisfait de la réponse des régionaux à ce projet de développement économique important pour le Bas-Saguenay, alors que \$1,5 million ont été recueillis auprès de la population, des municipalités, des commerces et des PME.

Même si l'objectif de \$1,7 million qu'on s'était fixé il y a un an n'a pas encore été atteint, Lucien Martel ne s'inquiète pas pour autant. «Dès que les aides financières attendues des gouvernements fédéral et provincial seront confirmées, dit-il, plusieurs dizaines de nouveaux souscripteurs se joindront aux quelque 1,300 personnes qui sont déjà membres de la corporation.»

Par ailleurs, la direction de la corporation tient à souligner entre autres la participation importante de la municipalité d'Anse Saint-Jean (\$150,000), de la Caisse populaire d'Anse Saint-Jean ((\$125,000) et de la ville de Chicoutimi (\$100,000).

Nos clients méritent ce qu'il y a de mieux...

... du soleil à l'ombre!...



Offrez-vous

un ensemble de jardin... ou complétez l'ensemble que vous possédez déjà. Nous avons tout ce qu'il vous faut en matière de mobilier et accessoires de jardin. Des noms prestigieux: Allibert, Rovergarden, et plusieurs autres. Pour tous les goûts et accessible à tous les budgets.

Venez nous voir!

En vedette cette semaine

- 1 table ovale 35 x 63"
- 6 fauteuils à dossiers inclinables
- 1 parasol 7' 1/2
- 1 base en ciment
- 1 ensemble de napperons (non-illustré)
- 1 ensemble de vaisselle pour 4 (non-illustré) coussins en sus

699⁹⁹\$

N'achetez pas que de l'eau!
Consultez le Maître Piscinier® Vogue de votre région

CHICOUTIMI
 1657, Boul. St-Paul
 (418) 543-3003

Plan de financement disponible

DON GRECO

APPORTEZ VOTRE VIN

55, BOUL. DEQUEN
 662-2794
 ALMA - 662-7051

MENU DU JOUR
 SPECIALITE
 GRECQUE

2 POUR 1

7/7

BIEN MANGER, C'EST IMPORTANT

SPECIALITES GRECQUES
 FRUIT DE MER - BROCHETTE - STEAK

FESTIVAL

ASSIETTE

- CUISSSES DE GRENOUILLES
 OU
 - CREVETTES PAPILLON
 OU
 - STEAK FILET MIGNON
- Servis avec salade César, riz, patate grecque

9⁹⁵

BIENTOT LICENCE COMPLETE

Malgré les taux hypothécaires

L'économie demeure vigoureuse en région

par Claude Côté

CHICOUTIMI (CC) - L'économie demeure vigoureuse au Saguenay, malgré des taux hypothécaires qui ont atteint leur plus haut niveau depuis plus de quatre ans.

C'est ce qui ressort des chiffres transmis par la Société canadienne d'hypothèques et de logement (SCHL) relativement aux mises en chantier qui, au cours du premier trimestre de 1989, ont conservé une certaine stabilité au Saguenay.

En effet, dans la région métropolitaine de Chicoutimi-Jonquière, le nombre global de mises en chantier est demeuré stable au cours des trois premiers mois de 1989, si on le compare avec la même période de l'année dernière. Ainsi, on a connu 68 mises en chantier entre le 1er janvier et le 31 mars dernier, contre 67 à la même période de 1988.

Lorsqu'on regarde la répartition des mises en chantier selon le type d'habitation, on constate cependant des différences entre les deux périodes. En effet, le nombre de mises en chantier d'habitations unifamiliales est passé de 41, au premier trimestre de 1988, à 23 en 1989. A l'inverse, les mises en chantier des

autres types d'habitations (les maisons jumelées ou en rangée et les appartements) sont passées de 26, au premier trimestre de 1988, à 45 en 1989. Cette différence provient principalement d'un plus grand nombre de mises en chantier de maisons jumelées, en 1989.

Diminution au Lac

Par contre, au Lac-Saint-Jean, les mises en chantier ont diminué dans les principales municipalités.

Ainsi, à Alma, il n'y a eu qu'une seule mise en chantier au cours des trois derniers mois, comparativement à 10 l'année dernière à pareille date.

A Roberval, la situation n'a été guère meilleure puisque, encore là, on n'a noté qu'une seule mise en chantier en 1989, contre deux l'année dernière.

Finalement, dans l'agglomération de Dolbeau-Mistassini, deux mises en chantier ont été dénombrées, comparativement à sept au cours du premier trimestre de 1988.

Cette baisse de l'activité au Lac ne doit cependant pas, selon les spécialistes de la SCHL, être perçue comme une tendance pour 1989. «Car, soutiennent-ils, le volume des trois premiers mois n'est jamais très important dans ces municipalités.»



**DÉPOSITAIRE
DES CLIMATISEURS
ELECTROHOME**

**EQUIPEMENT COMMERCIAL -
INDUSTRIEL -
INSTITUTIONNEL - SERVICE**

**REFRIGERATION
MAUVALIN**

164, rue des Remparts, Chicoutimi

**Soyez
avant-gardistes
et fiers!**

Portez les montures de haute gamme
du grand couturier Perry Ellis
de Paris/New-York.

**Faites-en
l'essai!**

Informez-vous
à votre
optométriste
et opticien
d'ordonnance
de votre région.



MODELE
#PE2

FAITES VOTRE CHOIX chez: BEDARD



Florent Pelletier
Conseiller aux ventes

Inventaire #78-109-A Chrysler Fifth Avenue 1988

Traction arrière, air climatisé, volant ajustable, régulateur de vitesse, vitres électriques, barrure de portes électrique, siège électrique, radio AM/FM cassette, essuie-glace intermittent.



Serge Bergeron
Conseiller aux ventes

Inventaire #79-505-A Oldsmobile Cutlass Ciera 1987

Automatique, 4 portes, 2.5 litres injection, 2 tons, radio AM/FM cassette, volant ajustable, régulateur de vitesse, vitres teintées.



Claude Bédard
Conseiller aux ventes

Inventaire #99-161-A Oldsmobile Ciera Cruiser Familial 1986

Automatique, radio AM/FM cassette, air climatisé, volant ajustable, régulateur de vitesse, vitres teintées, essuie-glace intermittent, vitres électriques.



Jocelyn Simard
Conseiller aux ventes

Inventaire #79-302-A Chrysler New-Yorker

Automatique, Radio AM/FM, vitres électriques, vitres teintées, barrure de portes électrique, moteur 2.6 litres, gris foncé.



Pierre Bouchard
Conseiller aux ventes

Inventaire #01-46-A Dodge Caravan 1987

2.6 litres, automatique, 2 tons, radio AM/FM, air climatisé, support à bagages, vitres teintées, régulateur de vitesse, volant ajustable.

**Viens chez-nous pour un
meilleur service.
Choix incomparable.**

Financement bancaire sur place

BEDARD

DODGE CHRYSLER LTÉE

1464, boul. St-Paul
Chicoutimi
549-1264





Belle soirée au western

Claudie Harvey et Nathalie Côté ont agi à titre d'hôtesse lors de la grande soirée au profit du Festival western de Dolbeau. Ces deux jeunes dolbiennes ont fait un excellent travail lors de cette soirée.

Troisième volume pour Thibeault

L'écrivain chicoutimien Pierre Thibeault procédera, le 29 avril, au lancement de son troisième volume. Il s'agit cette fois d'un roman de 354 pages qui s'intitule «Roméo le macho». Le lancement aura lieu à 20h30 au centre socio-culturel de Chicouti-

mi. Le roman raconte la vie d'un journaliste sur la Côte-Nord au début des années 1980. La préface est signée par Gilles Paradis, un confrère de la rédaction à Progrès-Dimanche.

Foi et Partage

Samedi le 15 avril, de 10h30 à 15h30, à la Maison provinciale des soeurs du Bon Pasteur, se tiendra le rendez-vous mensuel de Foi et Partage, ressourcement inspiré de Jean Vanier. La personne-ressource invitée est Rita Gagné o.s.u. Pour informations: au Saguenay le 549-1350 et au Lac-Saint-Jean, le 347-5068 ou le 662-4025.

Les Gosselin

Dernier appel pour participer au voyage dans l'Ouest canadien organisé par l'Association des familles Gosseli. Le voyage aura lieu du 7 au 21 juillet et pour obtenir des informations on téléphone au (418) 829-2874 ou (418) 828-2896.



Bourse de l'École polytechnique

Isabelle Bonneau de Chicoutimi (troisième à partir de la gauche sur la photo), étudiante au département de génie civil de l'École Polytechnique de Montréal, recevait récemment une bourse de \$1 000 de l'institution ainsi qu'une des bourses de \$2 000 du ministère des Sciences et de la Technologie. Cette dernière bourse est renouvelable pour les quatre prochaines années. Bravo Mlle Bonneau.



Nouvelle acquisition chez Exact Air

Un huitième appareil vient de se joindre à la flotte de la compagnie Exact Air, de Saint-Honoré. Il s'agit d'un Piper Seminole, un petit bi-moteur d'une capacité de quatre passagers, qui servira, entre autre, à l'enseignement du pilotage. Exact Air devient ainsi la première école de la région à offrir la formation de pilote sur bi-moteurs. D'autre part, grâce à son coût d'opération peu élevé, le Seminole pourra être utilisé pour du nolisement à bas prix de un, deux, ou trois passagers.



Inauguration de la Coop

C'était l'inauguration officielle, mardi soir, de la coop Saint-Luc qui opère maintenant sous la bannière Coop-IGA Boniprix. Les organisateurs ont fait les choses en grand et quelques membres de la direction se retrouvent autour d'un immense gâteau. De gauche à droite, Jean-Marie Gaudreault, Henri-Paul Bouchard, Jeannine Hébert, le président, Me Claude Lemieux et René Fortin.

Pauline populaire

L'Auditorium Dufour de Chicoutimi affiche complet pour la comédie «On sait comment ça commence», qui sera présentée vendredi le 14 avril. Cette comédie originale amène le public à se prononcer sur la destinée des per-

sonnages. Pauline Martin et Marcel Leboeuf relèvent un important défi: incarner huit personnages.

Les mormons

L'Eglise de Jésus-Christ des Saints des derniers jours mieux connu sous le nom de «mormon» présentera le film «La destinée humaine», vendredi 14 avril, à 19h30, au chantier du Père Alex à Chicoutimi secteur Nord. Toute la population est invitée à cette présentation et l'entrée est gratuite. Pour information, on téléphone au 545-8862.

Les AA

Le Mouvement des Alcooliques anonymes informe la population qu'une réunion aura lieu dimanche, le 16 avril, à 20h30, au sous-sol de l'église Saint-Laurent à Jonquière. L'invitation s'adresse à tous et l'entrée est libre.

Béland parle franc

Claude Béland, le grand patron du Mouvement Desjardins donne l'heure juste. Hier, devant les membres du Cercle de presse du Saguenay, il n'a pas caché que la coopérative a changé de face et qu'elle doit désormais opérer sur de nouvelles bases de rentabilité.

Claude Béland a fourni des données intéressantes



Gilles Lalancette

pour ceux qui croient que Desjardins a des ressources illimitées. Par comparaison avec les banques, le Mouvement Desjardins, avec un actif de \$40 milliards, est sixième au pays. La plus grande banque canadienne a trois fois plus d'actifs que Desjardins. Et puis, la Royale est la 57e banque en importance au monde.

Dans l'esprit de Claude Béland, les Québécois ne doivent pas tout mettre leur espoir dans ce Mouvement lorsqu'il est question de créer des géants québécois de l'industrie.

Le président du Mouvement pense plutôt à la création d'une table de concertation qui regroupera les forces vives du milieu afin d'identifier des créneaux où la Belle Province sera numéro un.

C'est la vente de Consolidated-Bathurst à des Américains qui a sonné le cri d'alarme selon M.Béland. Le dossier est fermé mais dans l'avenir il faudra rester vigilant.

Au sujet du Cercle

Pour la deuxième fois cette année le déjeuner du Cercle de presse du Saguenay s'est tenu à La Baie. Les membres ont accueilli Claude Béland à l'Auberge des Battures qui, en passant, offre une vue magnifique sur la Baie des Ha! Ha!

A titre de vice-président du désormais célèbre «club des toast», je proposais en début de mandat que le Cercle aille de temps à autre à La Baie et ce, au même titre qu'à Chicoutimi et Jonquière. A ce jour, l'expérience est intéressante. Souhaitons que ça continue.

TOSHIBA Télécouleur 21 po. Stéréo moniteur

CX2168

- Tube écran plat
- 110 canaux
- Moniteur vidéo/audio
- Affichage à l'écran
- Télécommande infrarouge
- Réception stéréo

TOSHIBA GARANTIE DE 50 MOIS

Sugg.: \$849.95
Special: **\$749⁹⁵**

St-Gelais ELECTRONIQUE inc

CHICOUTIMI 1526, Boul. Talbot 545-2828

JONQUIERE Galerie Jonquière 547-6262

VISA MasterCard

36 mois pour payer, \$1500. crédit instantané*

TOSHIBA Télécouleur 20 po.

CT960

- Télécommande infrarouge
- Accès direct
- 110 canaux
- Minuterie programmable
- Affichage à l'écran

TOSHIBA GARANTIE DE 50 MOIS

Sugg.: \$599.95
Special: **\$499⁹⁵**

La 29e édition aura lieu

Le Festival du bleuet repart en neuf

MISTASSINI (LF) - Le Festival du bleuet de Mistassini s'est doté d'une nouvelle structure qui lui permettra de réaliser la 29e édition.

En conférence de presse, hier, le président Pierre Hébert, a mentionné que c'est là le résultat d'une réflexion amorcée le 12 février dernier. Plus de 40 intervenants ont participé à cette journée.

L'ancienne corporation, le Festival du bleuet 1972 inc. a été dissoute et le Festival du bleuet du Lac-St-Jean 1989 inc. a été formée.

Le président Hébert a mentionné que les administrateurs voulaient repartir sur des bases solides. Il affirme que la corporation a un gros moteur et qu'il suffit de figoler la carrosserie.

Le comité provisoire va mener à terme la première édition. L'objectif des ad-

ministrateurs est de faire un grand succès de l'édition 1989. Les dossiers qui retiendront particulièrement l'attention seront l'amélioration des immobilisations, l'animation pendant le jour, la consolidation des grands événements tels les prix de la



Lise Fortin

chanson, l'expo-bleue. Les festivités se tiendront du 2 au 6 août. Quant au spectacle, le conseil d'administration a mis l'accent sur les artistes francophones.

Le budget du festival n'a pu être dévoilé pour le moment. Un comité s'affaire à trouver des sources de financement. La ville de Mistassini a contribué

pour \$15,000 on envisage également un superbe, la vente de billets et divers autres moyens.

En plus du président Hébert, on retrouve Jean-Rock Boulianne à la vice-présidence et le relationniste, Richard Hébert.

DANGER

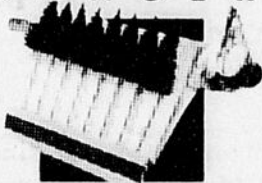

BOMBE A RETARDEMENT

En forêt, une allumette jetée sans avoir été éteinte peut déclencher un incendie. **C'est une bombe à retardement. Ne l'amorcez pas!**

VOITRE SOCIÉTÉ RÉGIONALE DE CONSERVATION

Le Pavillon Sportif de l'UQAC



CAMPS - JEUNESSE ÉTÉ 1989

LES *Spa* DU PAVILLON SPORTIF DE L'UQAC:

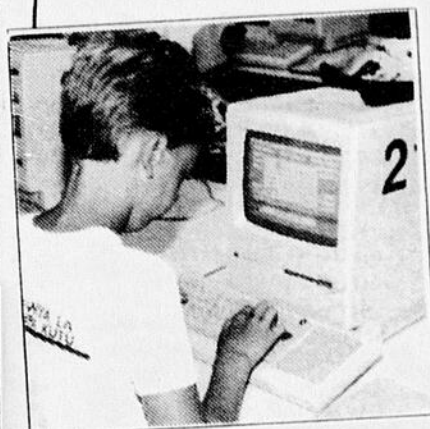

Pour les jeunes de 6 à 15 ans

Spa juste des activités sportives et de plein air

Spa juste des animateurs "trippants"

Spa juste de l'informatique*

Spa juste des ateliers de conversation anglaise*

Spa juste des loisirs scientifiques

Spa juste du théâtre, de la danse ou de l'improvisation

C'EST TOUT ÇA À LA FOIS ET MÊME PLUS!

Trois choix de séjours entre le trois juillet et le onz'août 1989

CET ÉTÉ, LES SÉJOURS DE PARTICIPATION ACTIVE...

Spa fait pour toi!

15% de rabais si inscription avant le 21 avril 1989.

information: 545-5050

* Activité optionnelle
"SPA" un problème, l'informatique, l'anglais et l'équitation avec MACLAIN enr., LES ATELIERS DE CONVERSATION ANGLAISE inc. et LA FERME LATERRIÈRE inc.

Université du Québec à Chicoutimi

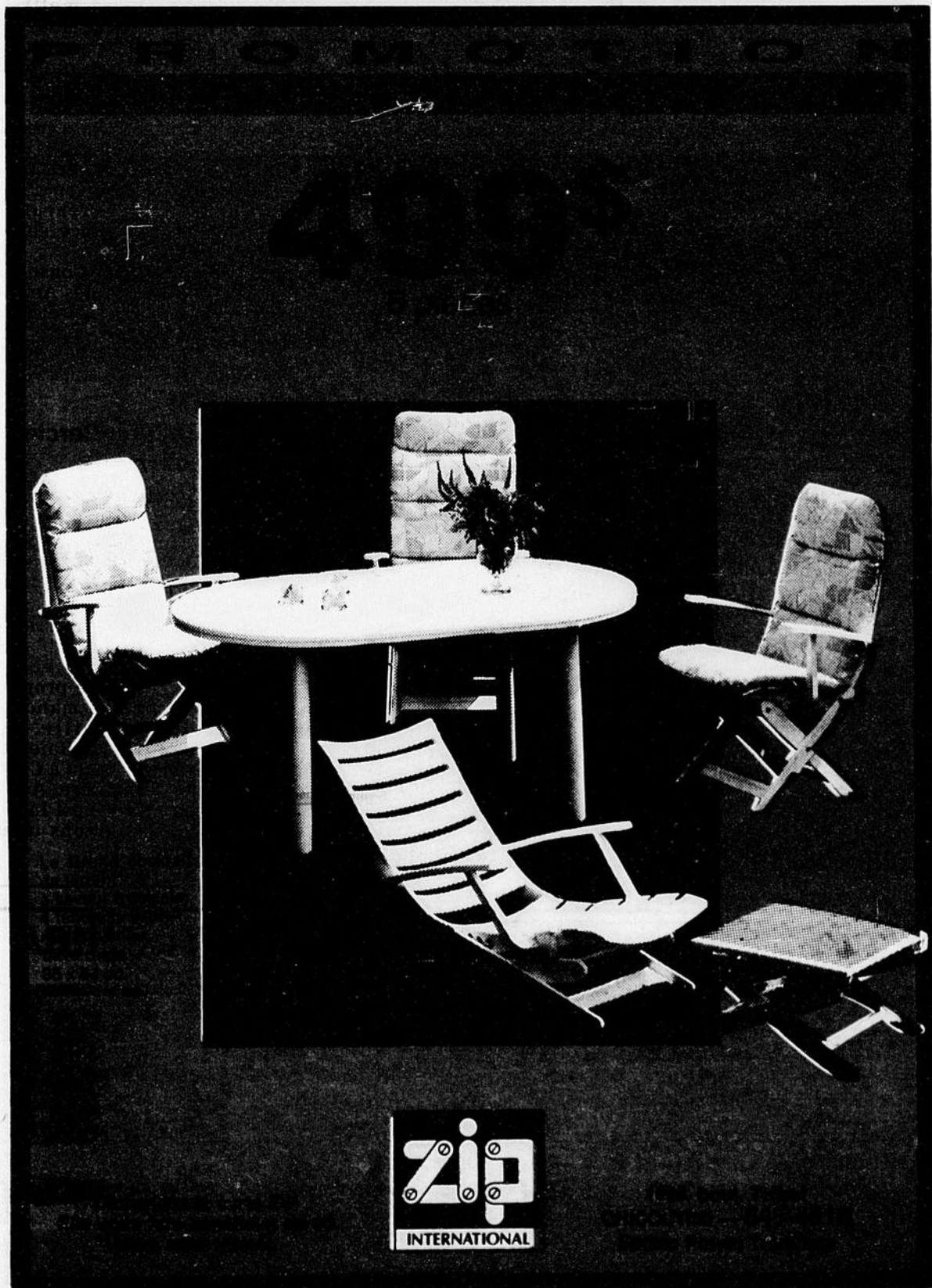

Manoir Richelieu

Début de l'audition des requêtes

QUEBEC (PC) — Le commissaire au Tribunal du travail, M. Robert Caron, a débuté hier l'audition des requêtes présentées par le Syndicat des travailleurs du Manoir Richelieu (CSN), concernant l'interprétation des articles 45 et 46 du Code du travail dans l'affaire de la vente de l'établissement à l'homme d'affaires Raymond Malenfant.

«Nous entendons démontrer que l'entreprise acquise par Raymond Malenfant appartenait autant au gouver-

nement qu'à la famille Dufour de Cap-aux-Pierres», a indiqué un des procureurs de la CSN, Me Marius Ménard, dès le début de l'audition.

Me Ménard veut soumettre au commissaire que le gouvernement participait aux opérations courantes du Manoir sous les diverses administrations qui se sont succédées à la direction de l'hôtel pendant qu'il en était propriétaire, de 1976 à 1985.

Du côté des représentants de Raymond Malenfant, on

affirme qu'il n'y a aucun lien de droit entre leur client et la famille Dufour avec laquelle le syndicat a signé la dernière convention collective puisque le contrat de vente de l'établissement a été signé avec le gouvernement.

C'est à une preuve documentaire que s'en remettent principalement les avocats de la CSN. Hier, quelques témoins ont été appelés à la barre pour identifier et fournir des explications sur des documents mis en preuve.

Le dernier témoin de la journée a été le président et directeur-général de la famille Dufour, M. Léo Dufour. Il a expliqué les relations qu'il entretenait avec les représentants du pouvoir public quand il a obtenu la gestion puis la location du complexe hôtelier, de 1983 jusqu'à sa vente en décembre 1985. Le groupe dirigé par M. Dufour était un des soumissionnaires en lice pour l'obtention du Manoir.

On a longtemps attendu avant de procéder car les re-

quetes en vertu des articles 45 et 46 du Code du travail étaient suspendues en attendant la décision de la Cour suprême du Canada concernant leur interprétation dans une cause impliquant la Commission scolaire régionale de l'Outaouais. Ce jugement a été rendu public à la fin de décembre et il établit qu'il n'y a pas de lien de droit pour les sous-traitants.

Le conflit du Manoir Richelieu a tenu la manchette durant toute l'année 1986 et une partie de l'année suivante.

«UN PICK-UP POUR EMPORTER, S'IL VOUS PLAÎT!»

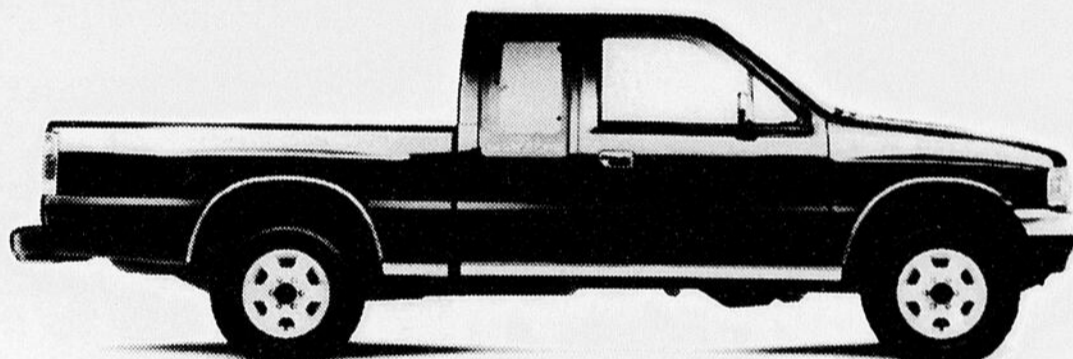

12 083\$ PDSF MAINTENANT 10 583\$*

Spacecab XS 1988 d'Isuzu

1 500\$*

Remise sur le Pickup 1988 d'Isuzu!

Le Pickup d'Isuzu est de loin celui qui vous en donne plus pour votre argent!

La preuve: Passeport vous offre actuellement une remise de 1 500\$ sur les Pickup 1988 d'Isuzu neufs en stock.

Et ce n'est pas tout! Vous pouvez également profiter d'une remise de 2 000 \$ sur les I-Mark 1988 d'Isuzu et sur les Optima 1988 conçues en Allemagne par Opel, ou **encore d'une remise de 500\$ sur tout modèle neuf 1989** (y compris le Trooper d'Isuzu).

Alors, passez chez votre concessionnaire Passeport dès aujourd'hui et voyez pourquoi ces magnifiques pick-up vous en donnent toujours plus pour votre argent.

● Moteur de 2,3 L L4 ● Cadre de type échelle à 6 robustes traverses ● Freins assistés (à disque ventilé à l'avant et à tambour à l'arrière) ● Direction assistée ● Généreuse habitabilité ● Strapontins arrière orientés vers l'avant

● Lignes pures et racées ● Anneaux de fixation de charge ● Radio AM/FM stéréo avec montre ● Glaces teintées ● Essuie-glaces 2 vitesses à balayage intermittent ● Deux rétroviseurs extérieurs ● Garantie 3 ans/80 000 km appuyée par GM.

*Taxe et immatriculation en sus. Pour les véhicules achetés au plus tard le 31 mai 1989. Cette offre, qui comprend une participation du concessionnaire, est fondée sur le PDSF et est valable jusqu'à épuisement des stocks du concessionnaire. Autres options offertes moyennant supplément. Offre valable pour les ventes au détail seulement. Le concessionnaire peut vendre pour moins. Transport, préparation et plein d'essence compris.

Passez voir votre concessionnaire Passeport participant aujourd'hui même ou composez, sans frais, le **1 800 263-1999**.



PASSEPORT
AUTOMOBILES INTERNATIONALES

Passeport Saguenay

1330, boul. du Royaume, Chicoutimi (418) 549-3320

Parizeau parle du retrait du Québec

QUEBEC (PC) — Puisque la réforme fédérale de l'assurance-chômage est "injuste à l'endroit des chômeurs" et ne fait "qu'empirer le fouillis" qui existe actuellement dans les programmes de formation de main-d'oeuvre, Québec devrait demander à Ottawa de se retirer de ce champ de compétence exclusivement provinciale et avoir sa propre politique de formation de la main-d'oeuvre.

C'est ce qu'a suggéré hier en conférence de presse l'ex-ministre des Finances du Québec et actuel chef du Parti québécois, M. Jacques Parizeau, qui se dit extrêmement déçu par le projet de réforme fédérale annoncé mardi par la ministre Barbara McDougall.

"La formation professionnelle est trop importante maintenant dans le contexte du libre-échange pour laisser perdurer le fouillis actuel. La

proposition de réforme d'hier est la goutte qui fait déborder le vase", a lancé M. Parizeau.

"Dorénavant, il faut que ce soit le gouvernement du Québec qui établisse un programme de formation professionnelle.

"Il faut que le gouvernement québécois demande à Ottawa de se retirer de ce champ partagé", a-t-il ajouté.

Le chef du PQ, qui était ministre des Finances en 1979 lorsque des changements dans la politique fédérale se sont traduits par un transfert de 1,500 ménages québécois de l'assurance-chômage à l'aide sociale, sait depuis longtemps que c'est le "bordel" dans les programmes pour les sans-emploi.

On n'a qu'à voir, dit-il, ce qui s'est passé dans l'Est de Montréal où, malgré la formation d'un comité et la multiplication des programmes, le nombre de chômeurs n'a pas

bougé depuis un an et est resté à 33,000.

M. Parizeau croit que la réforme annoncée par Ottawa ne fera qu'empirer le "bordel". Et il trouve injuste que ce soit les chômeurs qui en fassent les frais.

La réforme fédérale vise à réduire l'accès à l'assurance-chômage et à utiliser l'argent ainsi épargné pour créer des programmes de formation de main-d'oeuvre destinés à ceux qui demeureront sur l'assurance-chômage.

"C'est en enlevant de l'assurance-chômage à certains chômeurs qu'on permettra de placer de l'argent pour ceux qui sont admissibles à l'assurance-chômage. Etonnant phénomène", de commenter hier M. Parizeau.

Le chef du PQ est en total désaccord avec la formule fédérale et préfère de loin la formule retenue par la Commission De Grandpré qui consiste à aller chercher l'ar-

gent de la formation professionnelle dans les poches des entreprises et non dans celles de chômeurs.

M. Parizeau suggère donc que Québec retienne la proposition du rapport De Grandpré d'imposer une taxe punitive de 1 pour cent aux entreprises pour créer des programmes de formation. Cette suggestion est d'ailleurs la même que fait le PQ dans son programme politique adopté l'an dernier.

Selon M. Parizeau, cette taxe rapporterait \$700 millions au trésor public du Québec et lui permettrait amplement d'avoir une politique efficace de formation.

Pour M. Parizeau, il serait facile pour Québec de demander à Ottawa de se retirer du domaine de la formation professionnelle. "Le premier ministre Lesage l'a fait avec 29 programmes dans les années 60", a-t-il rappelé.



Jacques Parizeau

PARCE QU'UN VOTE ÇA COMPTE...

Le Sénat pourrait bloquer le projet de loi

OTTAWA (PC) — La majorité libérale au Sénat pourrait faire obstruction à la ratification du projet de loi qu'entend faire adopter le gouvernement Mulroney en vue de la mise en oeuvre de son projet de réforme de l'assurance-

chômage.

Les sénateurs libéraux se pencheront la semaine prochaine en caucus sur l'initiative gouvernementale, annoncée mardi par la ministre de l'Emploi et de l'Immigration Barbara McDougall, et étu-

dieront la possibilité d'établir une stratégie de lutte contre le projet, en collaboration avec les députés libéraux aux Communes, a indiqué hier le leader libéral adjoint au Sénat, M. Royce Frith.

M. Frith n'exclut pas l'éven-

tualité d'une obstruction sénatoriale, mais juge toutefois "prématuré" pour l'instant de spéculer sur la position qu'adopteront les sénateurs libéraux, qui contrôlent la Chambre haute.

Les députés libéraux ont

promis, dès l'annonce du projet de réforme conservateur, de s'y opposer de toutes leurs forces. Le gouvernement entend déposer aux Communes un projet de loi de mise en oeuvre de la réforme en juin prochain, et espère que les deux Chambres du Parlement l'auront adopté avant la fin de l'année, afin qu'il puisse entrer en application au début de 1990.

Le Sénat ne sera vraisemblablement pas saisi de la question avant l'automne prochain, si bien qu'il est encore trop tôt pour dire si les sénateurs libéraux adopteront dans ce dossier la stratégie d'opposition qu'ils avaient appliquée dans les dossiers du libre-échange et des brevets pharmaceutiques, a indiqué de son côté le leader libéral adjoint en Chambre, M. Herb Gray.

En bref

Construction

MONTREAL (PC) — La réforme de l'assurance-chômage, proposée par la ministre McDougall, mardi, pénalisera lourdement les salariés de l'industrie de la construction.

C'est du moins l'avis de Maurice Pouliot, pdg du Conseil provincial du Québec des métiers de la construction, qui représente quelque 45,000 travailleurs de cette in-

dustrie au Québec, soit 32 pour cent des effectifs de la construction.

«Entre deux chantiers, explique M. Pouliot dans un communiqué, nos syndiqués recourent régulièrement à l'assurance-chômage. Ils seront donc particulièrement affectés par une réduction du taux de prestations et l'augmentation du nombre de semaines qu'il faudra travailler pour y participer.»

M. Pouliot s'est démarqué

de l'opinion exprimée, la veille, par un porte-parole de l'Association canadienne de la construction, qui laissait entendre que cette réforme répondrait aux besoins des employés. «C'est tout le contraire qui se produira dans la construction», a indiqué M. Pouliot.

Santé

QUEBEC (PC) — Les Conseil régionaux de la santé et des services sociaux

(CRSSS) se disent heureux de la politique de santé annoncée lundi dernier par la ministre Thérèse Lavoie-Roux.

«On retrouve dans les orientations gouvernementales une grande convergence avec ce que nous avons réclamé et avec les recommandations de la commission Rochon», a déclaré mercredi à la presse la présidente de la Conférence des CRSSS, Mme Denise Lalancette.

LA DISTANCE NE COMPTE PLUS.

LES QUÉBÉCOIS QUI SONT À L'EXTÉRIEUR DU QUÉBEC ONT MAINTENANT DROIT DE VOTE.

La nouvelle Loi électorale du Québec donne aux Québécoises et aux Québécois qui sont à l'extérieur du Québec depuis moins de dix ans, la possibilité de voter par correspondance.

Pour exercer ce nouveau droit, il faut être inscrit au REGISTRE DES ÉLECTEURS HORS DU QUÉBEC. Pour s'y inscrire, les personnes intéressées doivent en faire la demande au Directeur général des élections.

Les inscriptions au registre seront effectives le 24 avril 1989, date de l'entrée en vigueur de la nouvelle Loi électorale.

AIDEZ-NOUS À LES INFORMER:

Si vous connaissez un parent ou un ami qui peut se prévaloir de son droit de vote, rendez-lui service!

Faites-lui parvenir le formulaire d'inscription, ou communiquez avec le Directeur général des élections pour qu'il lui fasse parvenir un formulaire d'inscription au registre.

Pour obtenir un formulaire ou pour de plus amples renseignements concernant le vote des Québécois hors du Québec, écrivez au:

Directeur général des élections
Service aux électeurs hors du Québec
3460, rue de La Pérade
Sainte-Foy (Québec)
G1X 3Y5

ou composez pour la région de Québec: 643-5380
à l'extérieur de Québec (sans frais): 1-800-463-4378.

VOTE DES QUÉBÉCOIS HORS DU QUÉBEC



Le Directeur général des élections
du Québec
Pierre-F. Côté, C.R.

parce qu'un vote, ça compte

Les jeunes doivent être éduqués

Par Norman DELISLE
QUEBEC (PC) — Le comportement des jeunes Québécois de niveau secondaire en tant que consommateurs peut être amélioré, si on en croit une étude que vient de mener l'Office de protection du consommateur (OPC).

Les jeunes ne prennent pas suffisamment de précautions au moment d'un achat et ils préfèrent changer de magasin plutôt que d'entreprendre des démarches pour régler un problème relatif à un objet acheté, constate l'étude menée par l'OPC auprès de 774 élèves du niveau secondaire à travers le Québec.

Le sondage a été mené par Lynda Young du service de recherche de l'Office et le document a été produit mercredi par le ministre responsable de la protection du consommateur, Gil Rémillard, lors de l'étude en commission parlementaire des crédits annuels de l'organisme.

Le document révèle que pour les jeunes interrogés, un

"bon consommateur" se définit comme celui qui consomme selon ses besoins.

Lorsque le jeune choisit un bien ou un service, il se laisse influencer par ses goûts personnels puis par les caractéristiques du produit. Les observations de ses amis et surtout de ses parents sont "négligeables".

Le comportement du jeune acheteur consiste à vérifier si le bien est en bon état au moment de l'achat. Des vérifications plus poussées ne sont pas entreprises, le jeune ayant tendance à croire qu'il pourra revenir au magasin en cas de problème.

Mais seulement 36,7 pour cent des jeunes interrogés se disent prêts à entreprendre des démarches lorsqu'un problème survient avec le bien acheté ou le service offert. Ils auront plutôt tendance à changer de magasin s'ils sont insatisfaits (70,5 pour cent) plutôt que de porter plainte pour corriger la situation (12,2 pour cent).

La publicité

La majorité des étudiants disent que l'achat d'un véhicule de transport ne sera une priorité que lorsqu'ils auront terminé leurs études.

Les jeunes éprouvent également de la méfiance à l'endroit de la publicité. Ils croient que la publicité est

plutôt "incitative qu'informative" et seulement 10 pour cent d'entre eux croient que la publicité permet de choisir les meilleurs produits.

Par ailleurs, plus de la moitié des jeunes ayant répondu au questionnaire jugent le crédit comme une nécessité et 46,6 pour cent estiment que tout le monde devrait posséder une carte de crédit.

Enfin le jugement des jeunes est sévère pour les entreprises commerciales: 54,6 pour cent d'entre eux croient que les entreprises recherchent d'abord le profit alors que le reste pense que les entreprises se préoccupent en premier lieu des intérêts du consommateur.

Dr Marcel Quenneville, O.D.

OPTOMETRISTE
 EXAMEN DE LA VUE VISION D'AVIATION
 VERRES DE CONTACT

Chicoutimi
 152, Racine est
 543-4363

Centre clinique d'Arvida
 1866, Edison
 Jonquière
 548-4663

Pour le
Chic...
 et pour le
Charme...
 Un Nom
 Magique...

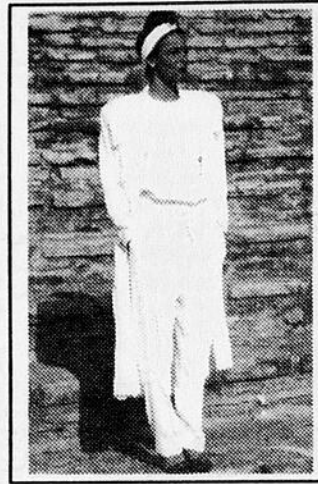

Un avant
 goût de la
 belle saison!

PRET-A-PORTER
 FEMININ
Tara

Mise de côté

MAIL DE
 L'ATRIUM

150 Racine est
 Chicoutimi
 549-3383

Voyez nos
 nouvelles
 collections de
 printemps-été.



B.B.G. Réfrigération Inc.

1777, boul. Talbot, C.P. 1671
 Chicoutimi, Qc, G7H 6Z6

Tél.: (418) 543-9736

Réfrigération - Climatisation
 Résidentiel et Commercial

Vendeur autorisé

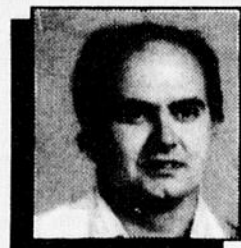

PIERRE BOUCHER
 représentant

Equipement de restaurant
 neuf et reconditionné

Besoin
 d'un
 conseil
 pour votre
 publicité?

Pour vos prochaines promotions ou campagnes publicitaires, une équipe de spécialistes à votre service.

Consultez notre représentant:

Ghislain Languelin

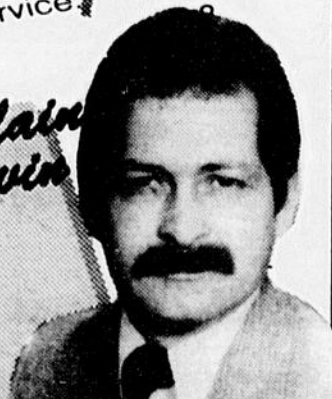

Votre journal régional
 545-4474

LA PLUS BELLE MUSIQUE SUR *FM*

Marie-Claude Veilleux



8h30 à 13h

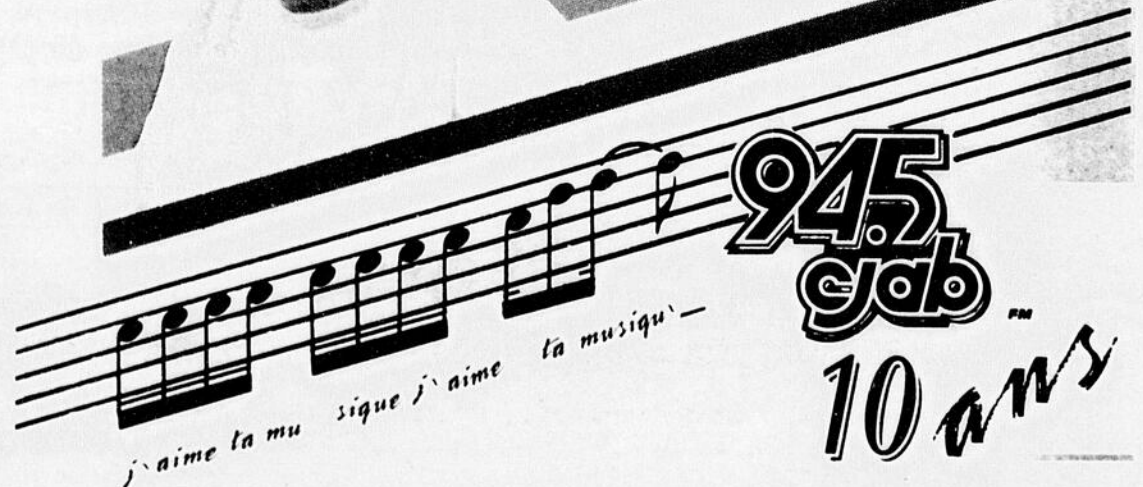

94.5
jab

10 ans

Pendant les 3 prochaines années (ou les 60 000 premiers kilomètres), Hyundai vous libère de tout souci d'entretien. Nous défraierons les coûts des inspections et du service normal d'entretien (pièces et main-d'oeuvre) de toute Excel ou Sonata 1989 neuve achetée après le 1^{er} avril 1989.

Quand une voiture est bien construite, son entretien ne cause pas de problèmes.

Voilà pourquoi Hyundai est en mesure d'offrir à l'acheteur de voiture neuve un avantage extraordinaire.

Depuis le 1^{er} avril, chaque Excel ou Sonata 1989 neuve comporte, en équipement standard, le service d'entretien gratuit pendant 3 ans ou 60 000 km, selon l'éventualité qui se présentera la première.

Pièces et main-d'oeuvre sont gratuites pour toutes les inspections prescrites et le service normal d'entretien. Ainsi, vous n'aurez pas à payer les bougies, les changements d'huile, les filtres à huile, les balais d'essuie-glace... ni même l'antigel de radiateur!

On vous permet de réaliser des économies tout en assurant votre tranquillité d'esprit.

Hyundai prend 3 ans d'avance sur la concurrence! Passez chez le concessionnaire Hyundai... et embarquez!

Hyundai vous offre 3 ans sans frais d'entretien!

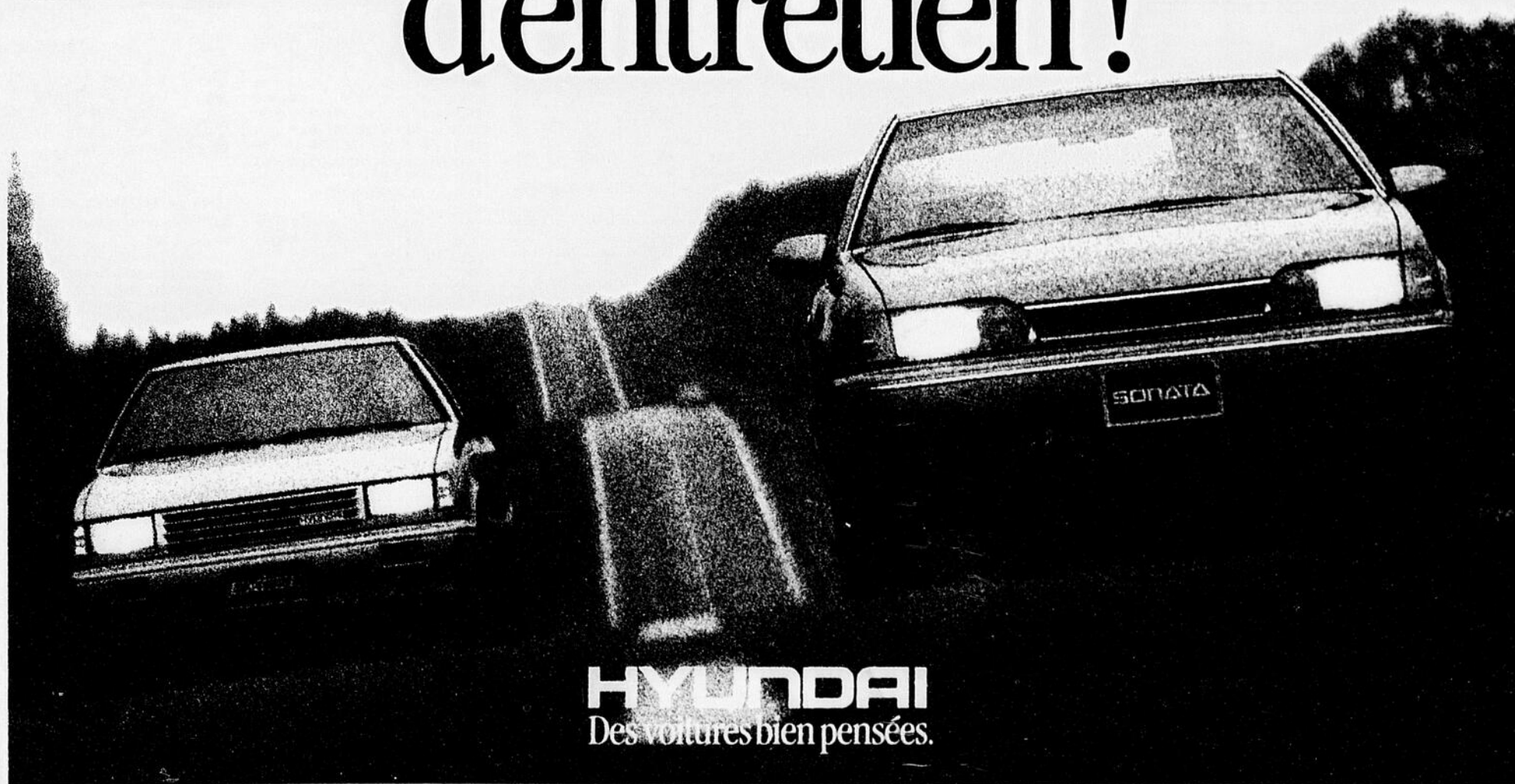

**Les Automobiles Sud Coréennes
du Saguenay Inc.**
2285, boul. St-Paul
Chicoutimi - 696-1500

La Maison Hyundai
62, boul. de l'Anse
Roberval - 275-5970

Hyundai s'implante chez nous pour mieux nous servir

Votre horaire télé

JEUDI 13 AVRIL

5h00
WPTZ — MORNING STRETCH
WTVS — PERSONAL FINANCE AND MONEY MANAGEMENT
SE — DIEU SEUL LE SAIT (2h)

5h30
WPTZ — YOGI BEAR
WTVS — MARKETING
FC — THE EMERALD TEAR (1h30)

5h54
CFER — AU CENTUPLE

6h00
CFCF — ROMPER ROOM
WJKB — CBS MORNING NEWS (1h)
WPTZ — BUSINESS THIS MORNING
WTVS — FROM SOCRATES TO SARTRE
WVNY — BODY BY JAKE
TSN — CANADIAN SPORTFISHING (R)

6h24
CFER — C'EST DU SPORT!

6h30
CFCF — CANADA A.M. (2h30)
WPTZ — NBC NEWS AT SUNRISE
WTVS — THE BUSINESS OF MANAGEMENT
WVNY — JIMMY SWAGGART
TSN — BODIES IN MOTION (Pd)

6h45
CFER — CAFÉ SHOW (1h30)

6h55
CJPM — HORAIRE CJPM

7h00
CJPM — AVEC LES Y'OEUF DU MATIN (1h15)
R.Q. - CIVV — LA PÉRIODE DE QUESTIONS (1h) Reprise de mercredi, 22h30.
WJKB — CBS THIS MORNING (2h)
WPTZ — TODAY (2h)
WTVS — TO LIFE! YOGA WITH PRISCILLA PATRICK
WVNY — GOOD MORNING AMERICA (2h)
CF — BIBI ET GENEVIÈVE
FC — YOUNG AT HEART (2h)
SE — SUPER DURAND, DÉTECTIVE CHOC
TSN — SPORTSDESK

7h15
WTVS — A.M. WEATHER

7h25
CBFT — HORAIRE

7h30
CKRS - CBFT — LES SCHRTPMPFS
WTVS — AMERICAN GOVERNMENT SURVEY
CF — SALUT DISNEY! (1h)
SE — CLÉMENTINE
TSN — NASCAR WINSTON CUP AUTO RACING SERIES (R) (2h30)

8h00
CKRS - CBFT — TAPE-TAMBOUR
R.Q. - CIVV — SANTÉ ET SÉCURITÉ AU TRAVAIL - NOTIONS DE BASE VISION PATRONALE ET SYNDICALE DU RÉGIME DE SANTÉ. Une série sur la gestion des problèmes de santé et de sécurité au travail (1h)
WTVS — FOCUS ON SOCIETY
SE — EDGAR, LE DÉTECTIVE CAMBRIOLEUR

8h15
CKRS - CBFT — BOBINO
CBJET — GOOD MORNING / THOUGHT FOR TODAY
CJPM - CFER — MONGRAIN DE SEL En reprise à 00h00 aux stations du réseau Pathonic seulement.

8h30
CKRS - CBFT — BONJOUR SANTÉ
WTVS — ZOOBILÉE ZOO
CF — DÉGOURDIS-MOI, LOU
SE — FORTERESSE (1h30)

8h45
CBJET — HATHA YOGA
CF — LES FABLES D'ÉSOPE

9h00
CKRS - CBFT — LES ANGES DU MATIN (1h)
CBJET — THE FITNESS PEOPLE
CFCF — GOOD MORNING WORKOUT
CJPM - CFER — COUP DE COEUR Chroniques: «sexualité» avec Claire Bouchard, «design intérieur» avec Normand Couture et «activités jeunesse» avec Marie-Nathalie Dufort (1h)

R.Q. - CIVV — QUEBEC SCHOOL TE-LECASTS (1h)
WJKB — SALLY JESSE RAPHAEL (1h)
WPTZ — GERALDO (1h)
WTVS — THE BOOK BIRD
WVNY — 100 HUNTLEY STREET (1h)
CF — LA GARDERIE DES AMIS Grâce à une formule magique, les amis de la Garderie entreprennent un voyage interplanétaire.
FC — POWAQQATSI (1h45)

9h15
WTVS — THE ART MAKER
CF — LA CRIQUE DES PÊCHEURS %

9h30
CBJET — DOCTOR, DOCTOR
CFCF — THE NEW CHAIN REACTION
WTVS — READING RAINBOW
CF — AM STRAM GRAM On bricole un cristal de neige.

10h00
CKRS - CBFT — LA CUISINE DES ANGES
CBJET — FRED PENNER'S PLACE
CFCF — MCKENTY... LIVE
CJPM — CINÉ-MATIN LA POUR-SUITE (2h)
CFER — LE MONDE A.M.
R.Q. - CIVV — CRÉER SON PAYSAGE LA TAILLE DES ARBRES ET DES ARBUSTES. Un cours pour mieux comprendre les principes et les techniques de l'aménagement paysager.
WJKB — FAMILY FEUD
WPTZ — LIVE WITH REGIS AND KATHIE LEE (1h)
WTVS — SESAME STREET (1h)
WVNY — SUCCESS-N-LIFE (1h)
CF — POPPLES
SE — VICE VERSA (2h)
TSN — TSN'S SPORTS PAGE (R)

10h15
CKRS - CBFT — INIMINIMAGIMO LES TROIS PLUMES (4e de 5).

10h30
CKRS - CBFT — PASSE-PARTOUT
CBJET — MR. DRESSUP
CFCF — PEOPLE TO PEOPLE Inv.: Mario Bartoletti, conseiller matrimonial.
CFER — HÔPITAL GÉNÉRAL
R.Q. - CIVV — LE MARCHÉ AUX IMAGES SYMBOSE ANIMALE ET VÉGÉTALE. — LES ANIMAUX UTILES À L'HOMME. — TON AMIE, L'EAU. En reprise à 15h00.
WJKB — NOW YOU SEE IT
CF — LES CONTES DE LA FORÊT VERTE La pleine lune.
TSN — NBA TODAY (R)

10h45
CFRS — LES COULEURS DU JOUR
FC — O.C. AND STIGGS (2h)

11h00
CKRS — MIDI-MAG
CBJET — SESAME STREET (1h)
CFRS — MARGUERITE ET COMPAGNIE (1h) Reprise de mercredi, 15h00.
CFCF — DEFINITION
CFER — C'EST DÉJÀ DEMAIN
CBFT — LE NOUVEL ÂGE Chronique sur l'occupation du temps.
R.Q. - CIVV — UQAM PRÉSENTE SE LOGER, DROITS ET RECOURS.
WJKB — THE PRICE IS RIGHT (1h)
WPTZ — WHEEL OF FORTUNE
WTVS — MISTER ROGER'S NEIGHBORHOOD
WVNY — THE HOME SHOW (1h)
CF — COQUINS ET POULPES
TSN — INSIDE THE PGA TOUR (R)

11h20
CKRS — MIDI-MAG PLUS

11h30
CFCF — SECRET LIVES
CFER — AIMER
CBFT — LES NOUVELLES AVENTURES DE POPEYE Dessins animés.
R.Q. - CIVV — AU FIL DE L'UNIVERSITÉ Laval Un regard sur les activités et la vie académique de l'Université Laval.
WPTZ — WIN, LOSE OR DRAW
WTVS — 3-2-1 CONTACT
CF — PADDINGTON
TSN — BODIES IN MOTION (R)

11h45
CKRS — PREMIÈRE ÉDITION RÉGIONALE
CF — DIS-MOI, LOU

12h00
CKRS - CBFT — PREMIÈRE ÉDITION
CBJET — MIDDAY (1h)
CFRS — LES PIERRAFEU LE GROS LOT.
CFCF — THE MARY TYLER MOORE SHOW WHAT'S WRONG WITH SWIMMING.

CJPM — AUJOURD'HUI
CFER — LE MONDE
R.Q. - CIVV — LE CLUB DES 100
WATTS Reprise de mercredi, 17h30.
WJKB — THE NEWS
WPTZ — SCRABBLE
WTVS — READING RAINBOW
WVNY — GROWING PAINS
CF — TÉLÉ-HIBOU
SE — LES ANIMAUX ET NOUS. LE FESTIN OU LA FAMINE
TSN — SPORTSDESK

12h10
WJKB — ACROSS THE FENCE

12h12
CJPM - CFER — DEVINE QUI VIENT D'INER? (1h18)

12h15
CKRS - CBFT — LES DÉMONS DU MIDI Inv.: Pier Béland, Sylvie Piché, Luc Boivin et Carole Choinière (1h)

12h30
CFRS — LE GRAND JOURNAL
CFCF — PULSE 12:30
R.Q. - CIVV — SINBAD LE MARIN AVENTURE AVEC LA GROTTE AUX DIAMANTS.
WJKB — THE YOUNG & THE RESTLESS (1h)
WPTZ — GENERATIONS
WTVS — SEWING WITH NANCY
WVNY — LOVING
CF — A.Z.
SE — POULE ET FRITES (1h45)
TSN — SKYFIRE - THE RENO AIR RACES (R)

12h45
FC — BRIGHT LIGHTS, BIG CITY (1h50)

13h00
CBJET - WVNY — ALL MY CHILDREN (1h)
CFRS — LA SOEUR VOLANTE LARMES INUTILES.
CFCF — LIFETIME (1h)
R.Q. - CIVV — LES JEUX DE LA VIE (1h) Reprise de mercredi, 16h00.
WPTZ — DAYS OF OUR LIVES (1h)
WTVS — READING ROAD QUIZ
CF — HIBOU CHOU GENOU
TSN — BAUSCH AND LOMB WOMEN'S TENNIS CHAMPIONSHIP (D) Tournoi de tennis féminin en provenance d'Amelia Island en Floride. (1h30) EN DIRECT

13h15
CKRS - CBFT — AU JOUR LE JOUR (1h)

13h20
WTVS — COMMUNITY OF LIVING THINGS

13h30
CFRS — JINNY L'ARME SECRÈTE DE JINNY.
CJPM — HÔPITAL GÉNÉRAL
CFER — DU CINÉMA S.V.P. LE MORT-VIVANT. (2h)
WJKB — THE BOLD AND THE BEAUTIFUL
CF — BINIKY LE DRAGON ROSE

13h35
WTVS — HUMAN COMMUNITY

14h00
CBJET — EASTENDERS
CFRS — LA PETITE MAISON DANS LA PRAIRIE LE DILEMME DES ALDEN. (1h)
CFCF - WPTZ — ANOTHER WORLD (1h)
CJPM — AIMER
R.Q. - CIVV — C'EST LA VIE (1h) Reprise de dimanche, 18h30.
WJKB — AS THE WORLD TURNS (1h)
WTVS — SESAME STREET (1h)
WVNY — ONE LIFE TO LIVE (1h)
CF — ZOOBILÉE ZOO

14h15
CKRS — CINÉMA UN AMOUR OBSÉDANT. (1h45)
CBFT — CINÉMA COEUR DE CHAMPION. (1h45)
SE — BEAUTÉ FATALE (2h)

14h30
CBJET — TALKABOUT
CJPM — LA CROISIÈRE S'AMUSE Avec Gavin McLeod, Bernie Kopell et Lauren Tewes. — Stubing devient amoureux lors d'un voyage réunissant des ex-collègues d'université. Un petit génie de 16 ans demande en mariage la fille du capitaine. Deux étudiants élaborent un plan dans le but de permettre à un de leurs amis d'obtenir son diplôme. Un jeune homme snob reçoit tout un choc lorsqu'il rencontre un membre de sa parenté. Isaac devient

amoureux d'une très jolie femme et décide de ne plus retourner sur le bateau. (1h)
CF — AU CHÂTEAU DES ENFANTS
TSN — LIGHTER SIDE OF SPORTS (R)

14h35
FC — CONCRETE ANGELS (1h40)

15h00
CBJET - WJKB — GUIDING LIGHT (1h)
CFRS — MARGUERITE ET COMPAGNIE «Légendes de Claire», «ethnies», «Les voyages» avec Robert Viau, «Table ronde», «Le bénévolat». (1h) En reprise demain, 11h00.
CFCF — GENERAL HOSPITAL (1h)
R.Q. - CIVV — LE MARCHÉ AUX IMAGES Reprise de 10h30.

horjeu 01 doc 30 03 89 1

TV5 — L'INFO-5 (PREMIÈRE ÉDITION)
WPTZ — DUCK TALES
WTVS — ZOOBILÉE ZOO
WVNY — JEM
CF — LES FAMILLES SYLVANIANS
TSN — TSN'S SPORTS PAGE (R)

15h30
CJPM — C'EST DÉJÀ DEMAIN
CFER — LE MONDE P.M.
R.Q. - CIVV — L'INDICE PLUS Reprise de mercredi, 19h30.
TV5 — INÉDITS (2h) Reprise de mercredi, 20h00.
WPTZ — MIGHTY MOUSE
WTVS — THE NEW LITERACY: AN INTRODUCTION TO COMPUTERS
WVNY — DENNIS THE MENACE
CF — LA GARDERIE DES AMIS
TSN — NBA TODAY (R)

15h45
CF — CLAMECY AU ROYAUME DES ROULIS

16h00
CKRS - CBFT — FÉLIX ET CIBOULETTE
CBJET — GENERATIONS
CFRS — LA FOURCHETTE D'OR
CFCF — TIME OF YOUR LIFE
CJPM - CFER — LES MINI-STARS DE NATHALIE
R.Q. - CIVV — LES JEUX DE LA VIE LA DÉPENDANCE A L'ASTROLOGIE. (1h) En reprise demain, 13h00.
WJKB — LITTLE HOUSE ON THE PRAIRIE (1h)
WPTZ — THE OPRAH WINFREY SHOW (1h)
WTVS — CONTEMPORARY HEALTH ISSUES
WVNY — THE REAL GHOSTBUSTERS
CF — LES CADETS DE LA FORÊT
TSN — PARIS TO DAKAR AUTO RALLY (R) (1h)

16h15
FC — DREAMS LOST DREAMS FOUND (1h45)
SE — MASQUES (1h45)

16h25
CKRS - CBFT — EN TRANSIT (D) EN DIRECT

16h30
CKRS - CBFT — TRABOULIDON LE

PASSE-MUR. Bulle (Sylvie Léonard), enjouée et espiègle, entraîne son ami Filo (Denis Mercier) dans des aventures aussi étonnantes que bizarres.
CBJET — WHAT'S NEW? Anim.: David Kitching et Suhana Meharchand.
CFRS — DOCTEUR ALBERT
CFCF — WIN, LOSE OR DRAW
CJPM - CFER — DE BONNE HUMEUR (1h)
WTVS — HUMAN FACE OF THE PACIFIC
WVNY — C.O.P.S.
CF — LA ROUTE DE L'AMITIÉ Kit fait subir à Matt et Jenny plusieurs épreuves de survie en territoire sauvage.

16h55
CKRS - CBFT — EN TRANSIT (D) EN DIRECT

17h00
CKRS - CBFT — LE CLAN CAMPBELL
CBJET — VIDEO HITS
CFRS — 100 LIMITE
CFCF — FAMILY TIES THE FRESHMAN AND THE SENIOR.
R.Q. - CIVV — 5 POUR 1 En reprise à 22h00.
WJKB — NEWHART
WPTZ — PHIL DONAHUE (1h)
WTVS — AMERICA: THE SECOND CENTURY
WVNY — STAR TREK (1h)
CF — LES AMIS RATONS
TSN — FORMULA ONE NORTH AMERICAN SNOWMOBILE CHAMPIONSHIPS (R) (1h)

17h30
CKRS - CBFT — À PREMIÈRE VUE, MAGAZINE Magazine d'actualité cinématographique. Avec Chantal Jolis et René Homier-Roy. En reprise ce soir, 22h55.
CBJET — KATE & ALLIE PRIVACY. REPRISÉ
CFRS — LE GRAND JOURNAL
CFCF - WJKB — THE COSBY SHOW
CJPM - CFER — FAIS-MOI UN DESSIN
R.Q. - CIVV — LE CLUB DES 100
WATTS En reprise demain 12h00.
TV5 — BONJOUR, BON APPÉTIT Les oeufs au plat.
WTVS — UNDERSTANDING HUMAN BEHAVIOR
CF — LABO LABO L'émission traite de l'astronomie et nous présente rapidement l'univers immédiat: les planètes, le soleil et la voie lactée.

18h00
CKRS — 18 HEURES INFORMATION
CBJET — NEWSWATCH (1h)
CFRS — ACTION REACTION Inv.: Richard Niquette et Patricia Tulasne.
CFCF — PULSE (1h)
CJPM — AUJOURD'HUI
CFER — LE MONDE
CBFT — MONTRÉAL CE SOIR (1h)
R.Q. - CIVV — PASSE-PARTOUT PEUX-TU MOURIR, TAMARIN.
TV5 — RECREATION
WJKB — THE NEWS (1h)
WPTZ — NEWS 5
WTVS — THE 21ST ANNUAL CHANNEL 56 AUCTION (6h)
WVNY — NEWS CENTER 22
CF — DISNEY POUR TOUS WINNIE L'OURSON!
FC — YOUNG AT HEART (2h)
SE — FRÉQUENCE SUD-EST (2h)
TSN — 1988 CALGARY STAMPEDE (Pd) Faits saillants des compétitions, en provenance de Calgary, Alberta.

18h20
TV5 — LIRE - MES MAINS ONT LA

PAROLE - RECRÉA 2
18h30
CKRS — VIVRE À TROIS
CFRS — COUP DE Foudre Avec Yves Gionet et Anne Bisson. Trois filles, trois garçons. Six célibataires prêts à jouer le tout pour le tout pour trouver l'âme sœur.
CJPM - CFER — CHARIVARI
R.Q. - CIVV — AUTREMENT DIT (1h) En reprise à 23h35.
WPTZ — NBC NIGHTLY NEWS WITH TOM BROKAW
WVNY — ABC WORLD NEWS
CF — BIBI ET GENEVIÈVE Bibi est convaincu qu'il n'a aucun talent pour le dessin mais Geneviève le rassure.
TSN — SPORTSDESK

18h40
TV5 — DES CHIFFRES ET DES LETTRES

19h00
CKRS - CBFT — BONJOUR DOCTEUR Pierre Jodoin (Claude Prigent) annonce de bonnes nouvelles à son fils (David Lahaye). Décontracté et serein, Paul Vallières (Robert Toupin) rend visite au docteur Dauteuil (Louise Marleau), Philippe (Raymond Bouchard) rencontre Mme Chagnon (Louise Laporel) à la cantine. Cette dernière lui avoue la confusion et les doutes qui l'habitent depuis ses déclarations.
CBJET — ON THE ROAD AGAIN Anim.: Wayne Rostad.
CFRS — 24 / 24 Anim.: Richard Desmarais. Magazine d'information. Revue de l'actualité judiciaire et criminelle de la semaine.
CFCF — ENTERTAINMENT TONIGHT Reportage sur la mini-série «Around the World in Eighty Days», réalisée par NBC et présentée sur ce réseau et à CTV.
CJPM - CFER — SEMI-DÉTACHÉ LE GRAND DÉRANGEMENT avec Alpha Boucher, Francine Morand, Roberto Medite et Jacqueline Magdeleine. — Suite à un accident, Giancarlo devient amnésique. Il ne reconnaît que Solange, qu'il prend pour son épouse! Pour remédier à cette situation, Nina élabore un plan.
TV5 — JOURNAL TÉLÉVISÉ DE A2 En reprise à 23h50.
WJKB — CBS EVENING NEWS WITH DAN RATHER
WPTZ — JEOPARDY!
WVNY — WHEEL OF FORTUNE
TSN — WORLD OF HORSE RACING (Pd) Anim.: Brad Diamond. Magazine sur les courses de chevaux.

19h28
CFRS — LE TIRAGE - LA QUOTIDIENNE-

19h30
CKRS - CBFT — LA SOIRÉE DU HOCKEY MOLSON À RADIO-CANADA / MOLSON HOCKEY NIGHT IN CANADA (D) Demi-finale de la division Adams. (2h30 appr.) EN DIRECT
CFRS — CINÉMA QUATRE SAISONS AIRPORT. (3h)
CFCF — MY SECRET IDENTITY A WALK ON THE WILD SIDE. Andrew devient membre d'un gang.
CJPM - CFER — LA VIE DES GENS RICHES ET CÉLÈBRES Une incursion dans la vie privée des grandes vedettes.
R.Q. - CIVV — L'INDICE PLUS En reprise demain, 15h30.

TELESAG	VIDEO DERY	CABLOVISION ALMA	TELEVAL	DOLBEAU TV SERVICE INC.	GAGNON TV
R.Q. 2	WTV 2	R.Q. 2	R.Q. 2	TV5 2	TVC 2
CKRS 3	CKRS 3	CKRS 3	CKRS 3	WPTZ 3	CKRS 3
Petites annonces 4	TV 5 4	Famille 4	CBJET 5	CFRS 4	WPTZ 4
CBJET 5	CBJET 5	Canal Famille 6	R.Q. 6	CJPM 5	TV5 5
CFRS 7	FAMILLE 6	Info Vision 6	CFRS 7	R.Q. 6	CJPM 6
TV 5 9	CFRS 7	CFRS 7	TV Comm 8	CKRS 7	CKRS 7
CJPM 10	METEO MEDIA 8	Chambre des communes 8	TV 5 9	Infovision 8	CBJET 8
CFCF 11	R.Q. 9	CFRS 8	CFCF 9	CFCF 9	WVNY 9
Infovision 12	CJPM 10	Télé-annonce 10	CJPM 10	CBJET 11	FAMILLE 10
TV 5 13	CFER 11	Médo-Média 11	SE 17	WVNY 12	R.Q. 11
WVNY 14	INFOVISION 12	TV 5 13	Much Music 18	Petites Annonces 13	CBJET 12
WTVS 15	Canal Plus 13	TVC 13	TSN 21	MUSIQUE 13	CFCF 13
WJKB 16	Musique Plus 14	TV 5 15	CBFT 23	PLUS 20	SE 18
WPTZ 17	C.A.N.A.L. 15	WPTZ 16	WPTZ 24	WPTZ 20	MUSIQUE Plus 20
TELE 17	WJKB 16	WTVS 17	WVNY 25	FAMILLE 23	TSN 21
UNIVERSITE 18	CHCH 17	WJKB 18	Infovision 26	TVA Université 22	SE 24
CBFT 19	CITY 18	WVNY 19	Chambre des Communes 27	SE 25	TSN 25
Musique Plus 20	CBC 19	Musique Plus 20		TSN 26	CBFT 26
CFER 21	WXYZ 20	CBFT 21		WJKB 28	
Télé chat 22	Bourse de Montréal 21	TSN 22			
SE 23	WTVS 21	C.A.N.A.L. 23			
Much Music 24	FC 25	SE 24			
FC 25	TSN 26	BCTV 24			
TSN 26	FC 26	FC 25			
FAMILLE 27	TSN 26	CBC North 26			
Médo-Média 28	CNN 27				
Vision TV 29	Chambre des communes 30				
Chambre des communes 30	CBC North 31				
CBC North 31	CBFT 30				
Bourse de Montréal 32	CHSC 31				
Environnement 33	TCTV 32				
CHSC 34					
Magnétothèque 35					

En bref

Sida

ROME (AP) — Des chanteurs, des hommes politiques, des journalistes, des vedettes du petit et du grand écran, des hommes politiques et des artistes italiens ont enregistré, mardi, à l'hôtel de ville de Rome une chanson et son clip vidéo dont le produit de la vente ira à la recherche sur le sida.

Réunis sous le nom de «Personnalités pour la lutte contre le sida», la moitié environ des quelque 150 hommes et femmes de premier plan qui avaient été invités ont chanté en italien, mais aussi en français et en anglais une chanson écrite par les rockers italiens Stefano Urso et Luigi Cantarini, «Petite Chanson».

Broue

QUEBEC (PC) — C'était hier à Québec la 1,420ème représentation de la pièce «Broue» qui fait un malheur depuis 10 ans dans les salles de théâtre québécoises.

La première représentation de Broue a eu lieu le 21 mars 1979, dans un petit théâtre de Montréal, le Théâtre des Voyagements.

Les auteurs de la pièce, Claude Meunier, Jean-Pierre-Plante, Francine Ruel, Louis Saia, Michel Côté, Marcel Gauthier et Marc Messier, ne se doutaient pas de l'immense succès de leur oeuvre qui met en vedette des «gars-qui-prennent-une-bière-dans-une-taverne».

De fait, ils s'attendaient de jouer la pièce pour environ... un mois, relate-t-on dans le cahier spécial 10ème anniversaire qui vient d'être publié et qui sera disponible dans les salles de spectacle.

On estime que plus de 1.5 million de personnes auront vu «Broue» depuis 1979. Certains l'ont vu une fois, d'autres jusqu'à six fois, indique-t-on dans le cahier spécial.

Ciné-télé

JEUDI 13 AVRIL

Mise en scène professionnelle. Interprétation honorable. — E.(1h45)

10h00

CJPM — LA POURSUITE (5) (Night of the Juggler), É.-U. 1980. Drame policier de R. Butler avec James Brolin, Cliff Gorman et Richard Castellano. — A New York, un ex-policier se lance à la poursuite d'un déséquilibré qui a enlevé sa fille adolescente. — Récit mouvementé. Nombreux exploits de cascadeurs. Ensemble superficiel mais assez intéressant. Jeu nerveux des protagonistes.(2h)

13h30

CFER — LE MORT-VIVANT (5) (The Death of Me Yet), É.-U. 1971. Drame d'espionnage de J.L. Moxey avec Doug McClure, Darren McGavin et Rosemary Forsyth. — Un espion russe travaillant aux États-Unis devient transfuge et change d'identité. — Intrigue intéressante. Suspense suffisamment soutenu. Mise en scène convenable. Interprétation acceptable. Film tourné pour la télévision.(2h)

14h15

CKRS — UN AMOUR OBSÉDANT (5) (Obsessive Love), É.-U. 1984. Drame psychologique de S.M. Stern avec Yvette Mimieux, Simon MacCorkindale et Constance McCashin. — Une déséquilibrée poursuit de ses attentions un acteur de télévision dont elle s'est entichée. — Traitement forcé de l'adultère pour les vedettes. Récit cocotrouvé mais intéressant. Réalisation adéquate. Interprétation valable. Film tourné pour la télévision.(1h45)

CBFT — COEUR DE CHAMPION (5) (Run for the Roses), É.-U. 1978. Mélodrame de H. Levin avec Pancho Gomez, Stuart Whitman et Sam Groom. — Un jeune garçon reçoit en cadeau d'une riche élèveuse un poulain infirme. — Variations sur un thème classique. Développements prévisibles.

TVS — L'INFO-5 (2e ÉDITION)

WJKB — HOLLYWOOD SQUARES

WPTZ — USA TODAY En reprise à 04h00.

WVNY — A CURRENT AFFAIR

TSN — THE NHL TONIGHT (D) Sixième match de demi-finale de division. ÉQUIPES À CONFIRMER.(3h)EN DIRECT

20h00

CFCF - WPTZ — THE COSBY SHOW Comédie avec Bill Cosby et Phylcia Rashad.

CJPM - CFER — AU FIL DES JOURS QUESTION D'ENVIE avec Richard Kiley, Morgan Stevens et Wendy Phil-

lips. — Sam ressent un désir incontrôlable pour une jolie secrétaire employée temporairement. Anne essaie bravement d'arrêter de fumer. Jim et Lindley voient leur rêve s'enlever en fumée.(1h)

R.-Q. - CIVV — RÉTRAITÉ-ACTION Anim.: Nicole Germain. Un magazine d'information pour les retraités et les pré-retraités. Sujets: l'examen médical annuel avec le docteur Jean-Guy Boileau; vivre aux îles-de-la-Madeleine. En reprise lundi suivant à 14h30.

TVS — TEMPS PRÉSENT LA SUISSE EST NEUTRE... MÊME DE GOÛT! La production trop hygiénique du fromage en Suisse menace le goût des

19h30

CFRS — AIRPORT (4) É.-U. 1969. Drame de G. Seaton avec Burt Lancaster, Dean Martin et Jean Seberg. — Le directeur d'un aéroport doit faire face, en une nuit d'hiver, à divers problèmes critiques. — Mise en scène professionnelle. Tableau d'ensemble monté avec habileté. Suspense tempéré d'humour. Interprétation fonctionnelle.(3h)

23h25

CKRS - CBFT — ROUGE BAISER (4) Fr. 1985. Comédie dramatique de V. Belmont avec Charlotte Valandrey, Lambert Wilson et Marthe Keller. — En 1952, une adolescente qui milite au parti communiste s'éprend d'un photographe de Paris-Match. — Scénario tiré d'un roman à saveur autobiographique. Traitement convaincant. Traits de moeurs justes. Protagoniste d'un talent étonnant.(2h25)

23h30

CFRS — JOHNNY BANCO (5) Fr. 1967. Comédie policière de Y. Allégret avec Horst Buchholz, Sylva Koscina et Michel de Ré. — Un jeune voyou de Barcelone s'enfuit avec le butin d'un vol. — Parodie du drame policier. Rebondissements nombreux. Ensemble plutôt artificiel. Composition amusante de Buchholz.(1h58)

00h00

CJPM — DARLING (3) G.-B. 1965. Drame psychologique de J. Schlesinger avec Julie Christie, Dirk Bogarde et Laurence Harvey. — Les amours tumultueuses d'un mannequin vedette. — Coup d'oeil critique sur une société désaxée. Réalisé avec brio. Peinture fascinante et sévère. Excellente interprétation.(2h45)

Bandes dessinées

BLONDINETTE



SOURIS MIQUETTE



SCAMP



spécialités régionales.(1h)

WJKB — 48 HOURS (1h)

WVNY — ABC FAMILY CLASSIC THE RETURN OF THE SHAGGY DOG (1re partie)(1h)

FC — BROADCAST NEWS (2h15)

SE — VICE VERSA (2h)

20h30

CFCF - WPTZ — A DIFFERENT WORLD Comédie avec Dawn Lewis et Kadeem Hardison.

R.-Q. - CIVV — QUESTIONS D'ARGENT Anim.: Lise LeBel. Un magazine d'information économique. En reprise dimanche suivant à 11h30.

21h00

CFCF - WPTZ — CHEERS Comédie avec Ted Danson, Kirstie Alley et John Ratzenberger.

CJPM - CFER — LES HÉRITIERS DU RÊVE PANIQUE À BORD avec Kevin Dobson, Julie Harris et Lisa Hartman. — Admise à l'hôpital à cause d'une maladie mystérieuse, la vie de Diana est en danger. Abby conclut une entente avec un producteur de disques pour qu'il s'occupe de l'album de Ciji.(1h)

R.-Q. - CIVV — POINTS DE VUE SANS DOMICILE FIXE. Un documentaire sur la vie des sans-abri de Paris. Prés.: Claire Lamarche.(1h)En reprise vendredi, 14h00.

22h00

CKRS - CBFT — LE TÉLÉJOURNAL CFCF — L.A. LAW Avec Susan Dey, Corbin Bernsen et Harry Hamlin.

CJPM - CFER — AD LIB (1h)

R.-Q. - CIVV — 5 POUR 1 Reprise de 17h00.

WJKB — KNOTS LANDING Avec Joan Van Ark et Donna Mills.(1h)

WVNY — HEARTBEAT (1h)

SE — DANDIN (2h)

22h15

FC — A NIGHT IN THE LIFE OF JIMMY REARDON (1h45)

22h20

CKRS - CBFT — LE POINT

22h30

CBJET — THE NATIONAL

CFRS — LE GRAND JOURNAL En reprise à 01h23.

horjeu 02 doc 30 03 89 1

R.-Q. - CIVV — LES GROUPES PARLEMENTAIRES LE PARTI LIBÉRAL.

TSN — SPEEDWEEK (Pd)

22h35

CKRS - CBFT — LA MÉTÉO

R.-Q. - CIVV — LA PÉRIODE DE QUESTIONS (1h)En reprise demain, 7h00.

22h40

CKRS - CBFT — LES NOUVELLES DU SPORT

22h50

TVS — PROFESSION: POÈTE Anim.: Michel Trahan. Inv.: Hélène Dorion. REPRISE

22h52

CBJET — THE JOURNAL

22h55

CKRS - CBFT — À PREMIÈRE VUE, MAGAZINE Reprise de 17h30.

23h00

CFRS — SPORTS PLUS En reprise à 01h53.

CFCF — CTV NATIONAL NEWS

CJPM - CFER — LES NOUVELLES TVA

WJKB — THE NEWS

WPTZ — NEWS 5 NIGHTSIDE

WVNY — NEWSCENTER 22

TSN — SPORTSDESK

23h20

TVS — HISTOIRES NATURELLES LE MERLIN RAYÉ DU MEXIQUE. Une pêche spectaculaire pratiquée à Cabo San Lucas. En reprise vendredi, 16h40.

23h25

CKRS - CBFT — CINÉMA ROUGE BAISER. (2h25)

CJPM - CFER — FRANC PARLER Avec Clinton Archibald.

23h30

CBJET — NEWSWATCH

CFRS — BLEU NUIT JOHNNY BANCOS. (1h58)

CFCF — PULSE

WJKB — THE PAT SAJAK SHOW (1h30)

WPTZ — THE TONIGHT SHOW (1h)

WVNY — ABC NEWS NIGHTLINE

TSN — BAUSCH AND LOMB WOMEN'S TENNIS CHAMPIONSHIP (R) (1h30)

23h35

CJPM — AUJOURD'HUI

CFER — LE MONDE RÉGIONAL

R.-Q. - CIVV — AUTREMENT DIT (1h)Reprise de 18h30.

23h45

CJPM - CFER — LES SPORTS

23h50

TVS — JOURNAL TÉLÉVISÉ DE A2 Reprise de 19h00.

00h00

CBJET — NEWHART THIS PROBABLY IS CONDEMNED. REPRISE

CFCF — DYNASTY TALE OF THE TAPE avec John Forsythe, Joan Collins et Linda Evans.(1h)

CJPM — CINÉ-FILM DARLING. (2h45)

CFER — MONGRAIN DE SEL Reprise de 8h15.

WVNY — WAR CHRONICLES

WVNY — MORGAN BRITANNY ON BEAUTY

FC — MONIQUE (1h45)

SE — CAMPUS APHRODISIAQUE (1h30)

00h20

TVS — RADIO FRANCE INTERNATIONALE (14h40)

00h30

CBJET — CBC LATE NIGHT GOLDEN IVORY. (1h30)

WPTZ — LATE NIGHT WITH DAVID LETTERMAN (1h)

WVNY — G.I. DIARY

00h45

CFER — LA LUTTE WWF (1h)

01h00

CFCF — CINÉMA 12 BYE BYE BIRDIE. (2h15)

WJKB — NIGHT HEAT AND BABY MAKES GRIEF. Giambone et O'Brien se retrouvent impliqués dans une histoire de trafic de bébés.(1h)

WVNY — MICHIGAN OUTDOORS

TSN — TSN'S SOCCER NEWS (Pd) (1h)

01h30

WPTZ — THE BENNY HILL SHOW

WVNY — ROD & REEL STREAMSIDE

SE — BEAUTÉ FATALE (2h)

01h45

FC — SHY PEOPLE (2h15)

02h00

WPTZ — SIMON & SIMON (1h)

WVNY — WILD AMERICA

TSN — SPORTSDESK

02h30

WVNY — THIS OLD HOUSE

TSN — THE NHL TONIGHT (R) (3h)

03h00

WPTZ — THE ARSENIO HALL SHOW (1h)

WVNY — MYSTERY (1h)

03h15

CFCF — SECOND FEATURE SECOND WIND. (2h)

03h30

SE — GOTHIC (1h30)

04h00

WPTZ — USA TODAY Reprise de 19h30.

WVNY — THE MACNEIL / LEHRER NEWSHOUR (1h)

FC — ABSOLUTION (1h45)

L'Atelier de musique de Jonquière fête ses 15 ans par un grand concert

JONQUIERE (CL) - Le quinzième anniversaire de l'Atelier de musique de Jonquière sera souligné par un «grand concert» réunissant la soprano, Claudine Côté, la violoniste Michèle Gauthier, le baryton-basse Claudel Callender et la pianiste Suzanne Goyette.

Ce concert sera animé par



Christiane Laforge

le juge Jean-Yves Tremblay, membre fondateur de l'Atelier de musique. Le programme a été conçu afin de plaire à un public composé de jeunes et de moins jeunes, de mélomanes avertis ou non-avertis. On entendra des oeuvres de Mozart, Gershwin, Tchaïkowsky, Poulenc et Tosti.

Cette soirée aura un double objectif: soit de souligner le quinzième anniversaire de cette école tout en recueillant des fonds. Cet aspect «bénéfice» que les organisatrices du concert mentionne avec réserve, explique le prix des billets qui sera de \$25, indistinctement des sièges occupés.

Promouvoir la musique

L'Atelier de musique de Jonquière compte actuellement 1.200 élèves, 59 employés et offre un choix de 34 disciplines différentes. La corporation sans but lucratif gère un budget de un demi-million de dollars.

L'Atelier, est subventionné partiellement par le ministère des Affaires culturelles, par la Corporation municipale de Jonquière et par des dons de diverses entreprises privées ou publiques. L'école doit compter sur les revenus générés par les cours, tout en veillant à en limiter les coûts afin de laisser l'enseignement de la musique accessible au plus grand nombre. Des campagnes de levées de fonds



CONCERT - Suzanne Goyette, pianiste, Claudel Callender, baryton-basse, Pauline Morrier-Gauthier, présidente et directrice générale de l'Atelier de musique de Jonquière, Me Johanne Roy, présidente du comité organisa-

teur du grand concert et Claudine Côté, soprano et gagnante du Concours Pavarotti qui participeront aux différentes activités du quinzième anniversaire de l'Atelier de musique de Jonquière. (Photo Rocket Lavoie)

sont organisées chaque année, incluant la vente de chocolat, un tirage ou encore un concert-bénéfice.

Des artistes bénévoles

Les quatre artistes participant au «grand concert» de l'Atelier de musique de Jonquière ont eux-mêmes offerts leurs services afin d'assurer un concert de prestige sans pour autant priver l'école d'une source de financement valable.

Plusieurs sont professeurs à l'Atelier de musique: Claudine Côté, qui a été favorablement remarquée dans le rôle d'Adina, de l'opéra «L'Elisir d'Amore» interprété en

compagnie de Luciano Pavarotti à Philadelphie, le 3 avril dernier, est professeur de chant; Claudel Callender, baryton-basse, qui détient une maîtrise en interprétation vocale de l'Université de Montréal, cumule l'enseignement du chant, les études en administration à l'Université du Québec à Chicoutimi et les

cours de perfectionnement en chant, sous la direction de Richard Miller.

Suzanne Goyette, pour sa part, est professeur de piano au Conservatoire de musique du Québec à Chicoutimi, tandis que Michèle Gauthier est violon-solo de l'Orchestre des jeunes du Québec.

Autres activités

Pour célébrer son quinzième anniversaire, l'Atelier de musique de Jonquière avait prévu plusieurs activités, dont une série d'émissions télévisées à Télé Sag, des concerts dont le premier aura lieu le 16 avril à Jonquière et le second le 1er octobre; la participation des choristes de l'école à l'Alliance chorales provinciales, à Charlesbourg, au mois de mai; un échange France-Québec, dont la première étape consistera à accueillir des élèves de l'harmonie instrumentale de Comblaville, en juillet; un nouveau concours, «Quel progrès» pour encourager l'effort soutenu des élèves.

Parmi ces activités, il y avait encore le voyage à Philadelphie, pour accompagner Claudine Côté, gagnante du Concours Pavarotti, qui a eu lieu au début d'avril et le «grand concert» qui sera présenté à Jonquière le dimanche, 14 mai, à la salle François-Brassard.

«Concert annuel des élèves», dimanche le 16 avril, à 10h15 et à 14h15, à la salle La Gaillarde, du Roussillon Sauguey.

«Grand concert» du quinzième anniversaire de l'Atelier de musique de Jonquière, avec Claudine Côté, soprano, Michèle Gauthier, violoniste, Claudel Callender, baryton-basse et Suzanne Goyette, pianiste. A la salle François-Brassard de Jonquière, le dimanche 14 mai à 20h.

CINEMAS MARDI CINEPLEX ODEON

4 GAGNANT DE PRIX GOLDEN GLOBE
MEILLEUR FILM (COMÉDIE OU MUSICAL) - DONT...
MEILLEURE ACTRICE - MELANIE GRIFFITH
MEILLEURE ACTRICE DE SOUTIEN - SIGOURNEY WEAVER

Quand les Femmes s'en mêlent
CINÉMA DU COMPLEXE
Soirs: 19h15, 21h30

8 NOMINATIONS AUX OSCARS
DONT MEILLEUR FILM
PLACE DU ROYAUME
Tous les soirs, 19h00 et 21h35

EN VERSION FRANÇAISE
MEL GIBSON MICHELLE PFEIFFER KURT RUSSELL
FASCINANT... STUPEFIANT... SÉDUISANT...
TEQUILA SUNRISE
PLACE DU ROYAUME
1451 BOUL TALBOT 545 4200
Soirs: 19h20 - 21h40

COMMENCANT VENDREDI

LES POLICIERS LES PLUS DRÔLES SONT PLUS COMIQUES QUE JAMAIS
Ils sont passés dans la clandestinité pour démasquer le maître du crime!

POLICE ACADEMY 6
EN VERSION FRANÇAISE

PLACE DU ROYAUME
Sam. - Dim.: 13h00 - 15h00 19h30 - 21h20

CINÉMA DU COMPLEXE
JACQUES CACON ALMA 448 0141
Sam. - Dim.: 13h00 - 15h00 19h30 - 21h15

Le Beau Jeu
Show Bar
330 Jacques-Cartier
Res.: 543-4980

Des super spectacles continuels
Au jeu!

Avec les 10 plus jolies filles

VISA MasterCard

Mitsou fait un malheur avec les jeunes enfants

par Christiane Laforge

CHICOUTIMI (CL) - Si quelques enfants s'endorment aujourd'hui sur leurs cahiers de classe, c'est qu'ils devaient être, hier soir, parmi les admirateurs de Mitsou, agglutinés à la scène de l'Auditorium Dufour de Chicoutimi; criant, dansant, cherchant à toucher la chanteuse qui se prêtait volontiers à leur admiration.

Ils ont douze ans, dix ans, six ans et moins encore. Les parents, « accompagnés de leurs enfants », ont regardé sagement ce spectacle qui ne manquait pas de fougue. Mitsou est indéniablement l'idole de ces jeunes... rapide transition entre cette femme-enfant et l'univers rassurant de Passe-Partout.

Le spectacle commence dans le brouillard d'une fumée que percent des rayons de lumières colorés. A l'arrière-plan domine une sphère géante dont la blancheur contraste avec les grandes toiles sur lesquelles, de chaque côté, les continents s'étendent en couleurs vives. L'effet est vivant, accrocheur, comme les éclairages tout au long du spectacle.

Les silhouettes des musiciens et des deux choristes se dégagent de plus en plus de cette brume, pendant que Mitsou entre en scène vêtue d'un long manteau et d'un chapeau qu'elle laisse tomber d'un mouvement rapide tout en commençant à chanter. Dès lors, les enfants crient, applaudissent: on oublie qu'ils n'occupent que la moitié de la salle.

A la deuxième chanson, elle interpelle les enfants qui réagissent très fort: «Est-ce qu'il y en a qui ont envie de faire du bruit?» La réponse fut éloquent, ne laissant aucun doute sur le contact très fort qui s'est établi entre elle et son public. A la quatrième chanson, elle les invite à danser: «Venez-vous en, lance-t-elle, descendant de la scène.» Ils se précipitent vers elle et ne s'éloigneront plus. Leur verdict est évident: ils l'aiment.

Elle danse, bouge sans cesse, déborde de vitalité. La mise en scène n'est pas toujours heureuse, les paroles difficilement audibles, les mouvements n'ont rien de raffinés. Mais son public s'amuse autant qu'elle, inquiet dès qu'elle

disparaît derrière les rideaux: «Pourquoi on ne voit pas Mitsou, s'impatiente la petite fille assise derrière moi, alors qu'un musicien joue un air de guitare. Pourquoi ils allument pas les lumières?»

Quand elle revient Mitsou? C'est l'explosion de joie dès son retour. Pourtant, elle s'est retirée à peine une minute, le temps de quelques mesures, sur la guitare.

Les enfants réagissent au rythme des chansons, au mouvement. La musique est bonne, entraînante. La chanteuse, exhubérante. «On veut Mitsou, on veut Mitsou», crient-ils pour que s'ouvre le rideau sur la deuxième partie, qui les comblera lorsqu'elle terminera avec «Les Chinois» et «Bye Bye mon cowboy».

Le succès de Mitsou doit beaucoup à sa spontanéité. On peut s'étonner du choix de ses costumes pour un si jeune public, ou encore s'interroger sur l'image qu'elle projette dans ses poses langoureuses, provocantes. Elle n'en détrônara pas moins certaines vedettes pour enfants.

A l'entracte, un père a acheté l'affiche de Mitsou.

Il dit à sa fille de dix ans, «Je vais la mettre à ma porte». L'enfant déroule l'affiche, la regarde et dit:

«Non, je vais la garder dans ma chambre.» — «Et moi, dit-le père, je n'aurai plus rien pour ma porte?»

— «Je vais te donner celui de Nathalie.»







SPECTACLE - Mitsou a présenté son spectacle en présence d'enfants très jeunes qui ont tôt fait de se coller à la scène pour chanter, danser et crier avec elle à l'Auditorium Dufour de Chicoutimi.

(Photo Jeannot Lévesque)

DE PLUS EN PLUS... JUSQU'AU 30 AVRIL

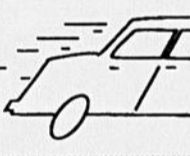
\$17,000
en prix à...

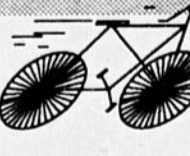

 <i>De plus en plus bronzé!</i>	A GAGNER: 80 abonnements de 15 séances et plus dans différents salons de bronzage du Saguenay-Lac-Saint-Jean.
 <i>De plus en plus ça roule!</i>	A GAGNER: 150 pleins d'essence jusqu'à concurrence de 30 litres
 <i>De plus en plus photogénique!</i>	A GAGNER: 30 caméras 35 mm
 <i>De plus en plus fort!</i>	A GAGNER: 30 radios AM/FM stéréo-cassette
 <i>De plus en plus en forme!</i>	A GAGNER: 8 vélos de montagne
 <i>De plus en plus mode!</i>	A GAGNER: 150 chandails cfix-fm
Pour gagner, branchez-vous sur CFIX-FM tous les jours.	
De plus en plus de prix!	

VENTES À COMMISSION

Apprenez quelles sont les nombreuses déductions d'impôt dont les vendeurs à commission peuvent profiter. Chez H&R Block, nous savons quelles dépenses sont déductibles et comment vous pouvez obtenir le maximum de remboursement auquel vous avez droit. Cette année, nous voulons vous faire économiser le plus d'argent possible. Informez-vous au sujet de notre garantie. Ne vous en faites pas à propos de tout ce qu'on raconte sur les nombreux changements aux lois fiscales. Chez H&R Block nous avons toutes les réponses qu'il vous faut.

SI C'ÉTAIT JAMAIS LE MOMENT POUR

H&R BLOCK

C'EST MAINTENANT

170, rue Racine Est, Chicoutimi, 543-8442

SEARS la Baie Place du Saguenay, 549-8240

la Baie Place du Royaume, 543-4329

Galerias de la Baie, Ville de La Baie, 544-9351

Place Centre-ville, Jonquières, 542-0329

200, Avenue du Pont Sud, Alma, 668-0107

Centre d'achats Lafleche, Baie-Comeau, 589-4916

296, boul. Walbert, Dolbeau, 276-8025

Place Le Chânon, Chibougamau, 748-3987

Mercuriale

Legumes MONTREAL (PC) - Voici les prix des fruits et légumes du Québec vendus par les grossistes dans la région de Montréal, mercredi.

Fruits Tomate rose serre, No 1: \$16.30-17.50 caisse 5 kg. Tomate rose serre, No 1 Ont: \$10.70 paquet 8 lb.

Legumes Betterave: \$7.00-7.35 sac 25 lb. Betterave: \$8.50-8.85 pr 12 cellos 2 lb. Carotte: \$12.00 pr 24 cellos 2 lb.

Carotte, grosse: \$13.25 à 50 lb. Champignon: \$8.85-9.00 c 5 lb. Chou rouge: \$13.40 c 12 un.

Chou vert, moyen: \$6.70-7.90 c 40 lb. Chou vert, gros: \$6.35 à 50 lb. Concombre serre gros, Ont: \$11.10-11.25 pr 12 un.

Concombre serre moy., Ont: \$10.35-10.60 pr 12 un. Concombre serre pet., Ont: \$8.30-9.50 pr 12 un. Endive: \$8.65 c 5 lb.

Laitue Boston, serre: \$8.00-9.00 c 12 un. Oignon à bouillir: \$0.80-1.35 à 10 lb. Oignon jaune moy., \$8.25-8.85 pr 24 c 2 lb.

Oignon jaune gros: \$8.25-8.85 pr 24 c 2 lb. Oignon jaune moy., \$8.25-8.85 pr 24 c 2 lb. Rutabaga lavé, moy: \$10.00-10.35 à 50 lb.

Divers Sirop érable: \$38.00-39.50 pr 85x50 ml. Ce rapport est préparé par le ministère de l'Agriculture, des Pêches et de l'Alimentation du Québec à partir de données fournies par l'Agriculture Canada.

Denrées Beurre: Commission canadienne de l'industrie laitière, prix d'achat le kilo: 39.92, \$5.102, 40.93; \$5.102, prix du gros au détail \$5.678.

Fromage cheddar au kilo, première catégorie, blanc: \$5.176, première catégorie, coloré: \$5.183. Produits concentrés (sac de 20 kg): lait écrémé en poudre, pulvérisé: \$3.015 le kg, pour bébé: \$1.375 le kg.

Produits concentrés (sac de 20 kg): lait écrémé en poudre, pulvérisé: \$3.015 le kg, pour bébé: \$1.375 le kg, poudre de babeurre, pulvérisé: \$2.480 le kg, poudre de lactosérum, pulvérisé: \$0.649 le kg.

La Bourse Montreal

Valeurs Vtes. Haut Bas Fer. Ch Net.

Table of stock prices for Montreal, listing various companies and their share prices.

Table of stock prices for Montreal, listing various companies and their share prices.

Table of stock prices for Montreal, listing various companies and their share prices.

Table of stock prices for Montreal, listing various companies and their share prices.

Table of stock prices for Montreal, listing various companies and their share prices.

Table of stock prices for Montreal, listing various companies and their share prices.

Table of stock prices for Montreal, listing various companies and their share prices.

Table of stock prices for Montreal, listing various companies and their share prices.

Table of stock prices for Montreal, listing various companies and their share prices.

Table of stock prices for Montreal, listing various companies and their share prices.

La Bourse Toronto

Valeurs Vtes. Haut Bas Fer. Ch Net.

Table of stock prices for Toronto, listing various companies and their share prices.

Table of stock prices for Toronto, listing various companies and their share prices.

Table of stock prices for Toronto, listing various companies and their share prices.

Table of stock prices for Toronto, listing various companies and their share prices.

Table of stock prices for Toronto, listing various companies and their share prices.

Table of stock prices for Toronto, listing various companies and their share prices.

Table of stock prices for Toronto, listing various companies and their share prices.

Table of stock prices for Toronto, listing various companies and their share prices.

Table of stock prices for Toronto, listing various companies and their share prices.

Table of stock prices for Toronto, listing various companies and their share prices.

La Bourse Montreal

Valeurs Vtes. Haut Bas Fer. Ch Net.

Table of stock prices for Montreal, listing various companies and their share prices.

Table of stock prices for Montreal, listing various companies and their share prices.

Table of stock prices for Montreal, listing various companies and their share prices.

Table of stock prices for Montreal, listing various companies and their share prices.

Table of stock prices for Montreal, listing various companies and their share prices.

Table of stock prices for Montreal, listing various companies and their share prices.

Table of stock prices for Montreal, listing various companies and their share prices.

Table of stock prices for Montreal, listing various companies and their share prices.

Table of stock prices for Montreal, listing various companies and their share prices.

Table of stock prices for Montreal, listing various companies and their share prices.

La Bourse Toronto

Valeurs Vtes. Haut Bas Fer. Ch Net.

Table of stock prices for Toronto, listing various companies and their share prices.

Table of stock prices for Toronto, listing various companies and their share prices.

Table of stock prices for Toronto, listing various companies and their share prices.

Table of stock prices for Toronto, listing various companies and their share prices.

Table of stock prices for Toronto, listing various companies and their share prices.

Table of stock prices for Toronto, listing various companies and their share prices.

Table of stock prices for Toronto, listing various companies and their share prices.

Table of stock prices for Toronto, listing various companies and their share prices.

Table of stock prices for Toronto, listing various companies and their share prices.

Table of stock prices for Toronto, listing various companies and their share prices.

La Bourse Montreal

Valeurs Vtes. Haut Bas Fer. Ch Net.

Table of stock prices for Montreal, listing various companies and their share prices.

Table of stock prices for Montreal, listing various companies and their share prices.

Table of stock prices for Montreal, listing various companies and their share prices.

Table of stock prices for Montreal, listing various companies and their share prices.

Table of stock prices for Montreal, listing various companies and their share prices.

Table of stock prices for Montreal, listing various companies and their share prices.

Table of stock prices for Montreal, listing various companies and their share prices.

Table of stock prices for Montreal, listing various companies and their share prices.

Table of stock prices for Montreal, listing various companies and their share prices.

Table of stock prices for Montreal, listing various companies and their share prices.

La Bourse Toronto

Valeurs Vtes. Haut Bas Fer. Ch Net.

Table of stock prices for Toronto, listing various companies and their share prices.

Table of stock prices for Toronto, listing various companies and their share prices.

Table of stock prices for Toronto, listing various companies and their share prices.

Table of stock prices for Toronto, listing various companies and their share prices.

Table of stock prices for Toronto, listing various companies and their share prices.

Table of stock prices for Toronto, listing various companies and their share prices.

Table of stock prices for Toronto, listing various companies and their share prices.

Table of stock prices for Toronto, listing various companies and their share prices.

Table of stock prices for Toronto, listing various companies and their share prices.

Table of stock prices for Toronto, listing various companies and their share prices.

La Bourse Montreal

Valeurs Vtes. Haut Bas Fer. Ch Net.

Table of stock prices for Montreal, listing various companies and their share prices.

Table of stock prices for Montreal, listing various companies and their share prices.

Table of stock prices for Montreal, listing various companies and their share prices.

Table of stock prices for Montreal, listing various companies and their share prices.

Table of stock prices for Montreal, listing various companies and their share prices.

Table of stock prices for Montreal, listing various companies and their share prices.

Table of stock prices for Montreal, listing various companies and their share prices.

Table of stock prices for Montreal, listing various companies and their share prices.

Table of stock prices for Montreal, listing various companies and their share prices.

Table of stock prices for Montreal, listing various companies and their share prices.

Toronto

Table of Toronto stock market data including company names, prices, and changes.

Table of Toronto stock market data (continued) including company names, prices, and changes.

Coup d'oeil

NEW YORK market summary: Dow Jones 2,311.58, Volume 148,000,000.

MONTREAL market summary: Composé 1,790.79.

TORONTO market summary: TSE 300 3,571.7.

Table of active industrial values in Toronto.

Table of local interest values.

Table of interest values (continued).

Or Offre: 384

En collaboration avec Lévesque Beaubien Inc. Dollar Canadien Clôture: 87.05

TRUST GENERAL BENEFICES PLUS Le compte épargne-chèques qui offre + 1/4% personnes 60 ans et +

Fonds mutuels

Table of mutual funds with columns for fund name, type, and performance.

Bref écono

Table of economic briefs with columns for category, value, and change.

Bénéfice Construction

MONTREAL (PC) - Goodfellow inc. a clos le premier semestre de l'exercice courant, le 28 février 1989, sur une perte de \$450,000...

Automne-hiver

Les écharpes s'animent à chaque pas

PARIS — Balmain, Laroche, Ungaro et Saint-Laurent ont dominé les dernières présentations des collections du prêt-à-porter féminin automne-hiver.

Chez Balmain

Les écharpes nouées ou vaporeuses qui s'animent à chaque pas, les rayures, les couleurs toniques des courtes robes du soir apportent une note dynamique aux créations d'Erik Mortensen, chez Balmain.

Jaquettes et manteaux pGd mouchoirs se portent avec des pantalons guêtres agrémentés de boutons sur le mollet ou avec des pantalons en tricot noir gainant le mollet.

Sur les robe 5n jersey unies ou biNores le manteau est à carreaux géants écossais ou cloche avec empiècement froncé.

Le tailleur à veste courte fermée par un bouton ou à paletot se porte, en jacquard sur jupe longue au mollet, en lainage à chevrons sur jupe courte et avec un pull-over en tricot.

Les robes sont courtes et même très courtes parfois, laissant généreusement voir la jambe. En crêpe ou en soie, elles ont la jupe droite, portefeuille, à plis et s'animent par des écharpes et des drapés.

Les longues chemises en soie rayée turquoise et noir ou fuchsia et noir se portent avec des jupes de velours noir. Plus habillées, elles sont toujours rayées mais en brocard or et violet et or et rouge.

Le soir on retrouve encore la robe à mouchoirs, mais aussi des robes sari courtes de tons éclatants: violet, rouge, jaune, des robes longues fourreau pailleté noires ou imprimés panthère.

Guy Laroche

Guy Douvier, styliste du couturier Guy Laroche récemment disparu, a opté pour une mode tonique en couleurs d'où émerge une gamme particulièrement lumineuse de jaune, de rouge et d'un beau bleu drapeau.

Pour une mode «long-court», il emploie le rouge et le bleu drapeau pour d'amples manteaux en lainage peluche ou la longue redingote de cachemire. Le long pardessus se fait dans les tons camel ou beige et en court le 7-8ème de forme trapèze est vert olive ou orange.

Le tailleur se porte avec une veste courte cintrée sur des jupes droites, plissées soleil ou des jupes à godets qui peuvent se porter longues. Le tailleur-pantalon est à veste croisé. Le blazer jaune, orange, vert, écossais se porte avec gilet en coordonnant les couleurs.

Les robes courtes sont trapèze, chemise, chemisier en flanelle grise, jersey rouge, imprimées «feuilles d'érable». Noires, elles ont des



JUMELEES — Vêtues de façon identiques, ces deux modèles portent des vêtements signés Caroline Herrera. Le tout se déroulait lors d'une présentation de mode à New York.

(PA Laserphoto)

effets de basques, de volants ou de tabliers plissés soleil.

Pour le cocktail et le soir, on porte le smoking en grain de poudre, le tailleur court en broché or et crème, les robes longues légères et transparentes de mousseline, des robes à bustier en taffetas ou faille de couleur bleu drapeau.

Chez Ungaro

Chez Ungaro, les tons éclatants s'associent aux tons neutres ou sourds. Les capes très enveloppantes en jersey de couleur rose, parme, vert, bleu, ocre se portent avec des robes tabac, bordeaux ou grise. Le tailleur court en whipcord reprend les mêmes couleurs et les mêmes oppositions. Le noir et blanc s'impose pour les manteaux en laine et chenille et pantalon portés avec des vestes de velours milleraies rouge, bleu, rose.

Le cuir, le daim et même le crocodile tiennent une bonne place avec des blouses en daim de couleur, des robes, des tailleurs, des manteaux et pantalons de cuir noir. Le cro-

codile est utilisé sous forme de blouson ou de courtes vestes serrées à la taille et larges revers.

Le soir est court. C'est le triomphe du brocard, uni pour des tailleurs à veste cintrée et robe ajustée, imprimé pour les vestes portées avec pantalons de mousseline ou velours. Les courtes et légères capes bouffantes en taffetas portés sur des robes courtes donnent un effet de boule tout à fait gracieux.

Yves Saint-Laurent

Yves Saint-Laurent fut un des derniers à présenter sa collection.

Ses tailleurs, jupe ou pantalon, ont toujours la même rigueur de coupe, même si, pour 1990, les épaules s'élargissent légèrement, les vestes semblent un soupçon moins longues, les poches plaquées

remplacent les poches à revers, le pull fin prend la relève de la blouse de soie, le daim remplace parfois le grain de poudre ou le tweed gris. Les robes-manteaux ou tailleur, follement applaudies, sont d'une pureté évangélique, en jersey ou crêpe noir, entièrement boutonnée devant, avec col châle et parements de satin blanc pour le cocktail ou le dîner.

Comme toujours le chapeau joue un grand rôle: canotiers de feutre ou daim, melon plat de cocher, grand chapeau d'homme rebrodé d'un lien «sellier», béret, toque de cosaque en mongolie blanche ou de horse-guard en mongolie noire. Des étoiles de strass multicolores scintillent au revers des vestes, des sequins d'or tintinnabulent autour des reins, les cheveux fleurissent de camélias en barrettes.

Le truc - c'est la perfection dans les coordonnés l'important est d'avoir le courage de combiner les éléments les plus divers: ceci donne un accent intéressant à la personnalité.



Lessard sur la cote
405 est Racine Chicoutimi

Chantelle

PARIS



Les Chéris
Réf. 179/379

Disponible dans tous les bons magasins
Pour informations: SAINT HILAIRE INC. (514) 769-9601

Jeanne Blackburn réclame une loi reconnaissant les sages-femmes

QUEBEC (PC) — L'opposition péquiste réclame une loi pour reconnaître le statut professionnel des sages-femmes.

Mercredi à l'Assemblée nationale, la porte-parole de l'Opposition, la députée péquiste de Chicoutimi, Mme Jeanne Blackburn, a exigé que le gouvernement fasse adopter une loi pour briser "la résistance" de la Corporation professionnelle des médecins qui s'objecte toujours à la présence de sages-femmes lors d'un accouchement à l'hôpital.

La ministre de la Santé Thérèse Lavoie-Roux a affirmé qu'elle poursuivait des pourparlers avec la Corporation professionnelle des médecins à ce sujet, lesquels doivent aboutir en fin d'avril.

C'est une suspension de six mois imposée à un médecin de Longueuil qui a provoqué le débat à l'Assemblée nationale hier, lors de la période quotidienne des questions. Le Dr Clifford Blais a été suspendu par la direction de l'hôpital Pierre-Boucher de Longueuil pour avoir permis à une sage-femme, Mme Isabelle Brabant, de superviser un accouchement.

En relatant l'histoire en Chambre, la députée

Blackburn a cité une lettre que la présidente du Conseil des affaires sociales, le Dr Madeleine Blanchet, a adressée à la ministre Lavoie-Roux.

"La médicalisation de l'accouchement se poursuit au Québec, déplore le Dr Blanchet: une femme sur cinq donne naissance par césarienne et sept sur 10 subissent une épisiotomie".

La tolérance

"Nous avons atteint la limite de la tolérance dans la pratique obstétricale au Québec. Il n'est pas pertinent d'attendre encore le bon vouloir de la Corporation des médecins et la ministre doit déposer immédiatement une loi qui reconnaisse la pratique des sages-femmes", a dit Mme Blackburn.

La ministre Lavoie-Roux a signalé que les pourparlers se poursuivaient avec la corporation professionnelle. Une réponse est attendue en fin d'avril, a-t-elle dit.

Par ailleurs, cinq ou six projets seront à l'essai dans des centres hospitaliers et dans certains centres locaux de services

communautaires (CLSC) "pour évaluer de façon concrète et tangible" les conséquences de la pratique des sages-femmes, a indiqué Mme Lavoie-Roux.

Elle a reconnu que les médecins, par le biais de leur corporation professionnelle, exercent "passablement de résistance" à la venue de sages-femmes dans le processus d'accouchement.

Des intérêts financiers

Par ailleurs, la Fédération des affaires sociales (FAS), le plus gros syndicat d'infirmières et d'employés d'hôpitaux au Québec avec 95,000 membres, soutient carrément que c'est pour sauvegarder leurs intérêts, notamment financiers, que les médecins

s'opposent à la venue de sages-femmes dans les salles d'accouchement.

"Les médecins travaillent davantage à protéger leurs propres intérêts qu'à répondre aux besoins des femmes en matière de natalité", clame la FAS dans un communiqué émis hier.

"Les 12,000 médecins représentent actuellement 8.6 pour cent des effectifs du réseau des affaires sociales mais accaparent 25 pour cent du budget total alloué à la santé", poursuit l'organisation syndicale qui croit que la seule faute du docteur Blais a été de manifester une ouverture d'esprit envers les femmes, ouverture que la Corporation des médecins a aussitôt punie.



RESISTANCE — La députée de Chicoutimi, Jeanne Blackburn, exige que le gouvernement fasse adopter une loi pour briser la résistance des médecins à reconnaître les sages-femmes.

(Photothèque Le Quotidien)

Attentif, Professionnel... pour nos clients!



Réginald Riverin
C.d'A.Ass.

Jean Bilodeau
C.d'A.A

François Deslauriers
C.d'A.A



GRUPE
Riverin et Bilodeau inc.

Assurances Générales - Assurance-Vie

443, Racine Est, suite 101,
Chicoutimi
G7H 1T5
Téls: 549-3361 - 696-0336

Membre de l'Association
des Courtiers d'assurance
de la Province de Québec



VIVE LE VENT

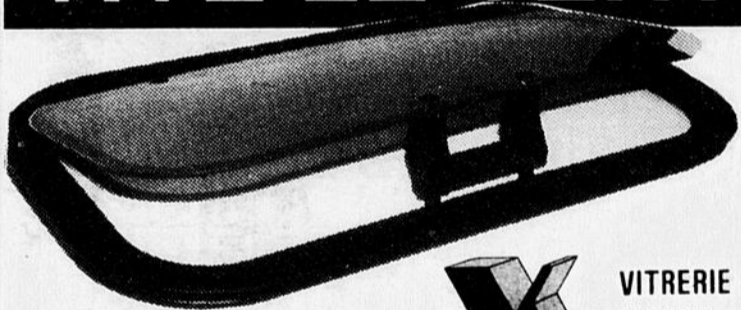

Toit ouvrant
Installation comprise

A partir de:

\$159⁹⁵

(Garantie de 3 ans sur certain toit)
Agent autorisé

Bell Cellulaire

SA
VITRERIE
D'AUTO
SAGUENAY

BUREAU CHEF:
534, boul. du Royaume ouest,
Chicoutimi, QC, G7H 5B3 - 549-7277

SUCCESSALES:
Jonquière: 542-7571 Ville de La Baie: 544-7373
Alma: 862-3437 Chic.-Price: 696-3434
Roberval: 275-4525



S' informer
en se
divertissant!

CKRS
RADIO **59**

Détente

Mots croisés

NO D-100

(Edimédia)

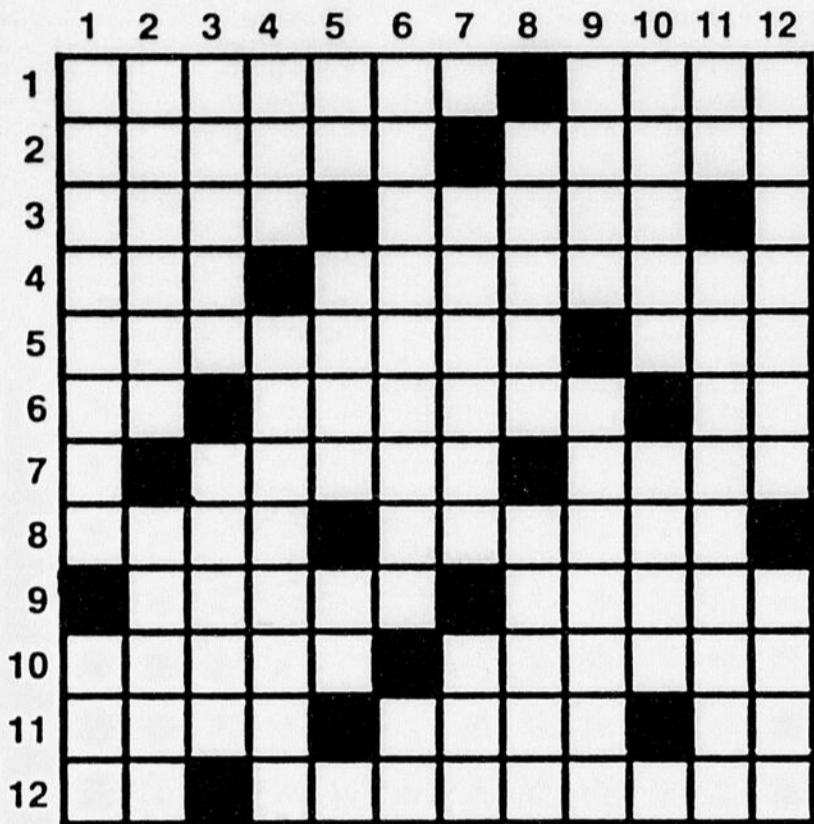

HORIZONTELEMENT

- 1—Cruauté. — Torrent des Alpes.
- 2—Arbre voisin du sapin. — Fracassa.
- 3—Pitance. — V. du Viêt-nam.
- 4—Existence. — Expulsent.
- 5—Attaqué vivement. — Transpire.
- 6—Négation. — Donne de l'appétit. — Symbole chimique.
- 7—Substance des muscles de l'homme et des animaux. — Dessous d'une galerie (min.).
- 8—Douille. — Qui n'est ni acide ni basique.
- 9—Encoignure. — Moïse y reçut le Décalogue.
- 10—Fondai. — Me débarrassais de.
- 11—Prénom masc. — Appartiendra. — Symbole chimique.
- 12—Sert de liaison. — Faire mieux que quelqu'un.

VERTICALEMENT

- 1—Fille. — Si c'est celle des champs, c'est la liberté.
- 2—Radoucit quelqu'un. — Mollusque marin qui creuse des galeries dans le bois des bateaux.
- 3—Prononcées. — V. d'Italie (Piémont).
- 4—V. du Pérou. — Poissons.

- 5—Pron. pers. — Affirmera. — Mesure chinoise.
- 6—Prénom f. — Symbole chimique.
- 7—Tournure. — Pièce de la charrue.
- 8—Ch.-l. du dép. de Loir-et-Cher. — Affaiblira.
- 9—Course simulante une chasse à courre. — Fis cas de.
- 10—Cérémonials. — Arrangea.
- 11—Carte. — Relatif au noyau de la cellule.
- 12—Prudence rusée (vx.). — Affl. du Danube.

SOLUTION DU PROBLÈME D-99

1	N	I	N	C	H	A	L	A	N	T	E	S
2	O	B	E	R	E	R	N	A	I	V	E	
3	V	O	S	B	A	V	E	T	T	E	S	
4	E	L	R	E	S	I	S	T	A	N	T	
5	M	E	R	I	T	E	R	E	N	T	E	
6	B	A	M	E	R	E	R	E	R			
7	R	A	M	E	A	R	T	A	A	C		
8	E	L	I	A	E	A	R	I	L	L	E	
9	S	E	A	N	T	A	S	I	E			
10	S	A	R	I	A	P	G	R	E			
11	A	C	T	U	R	L	U	T	U	T	V	
12	S	E	C	N	E	E	B	E	A	T		

Horoscope

Horoscope du jeudi
13 avril 1989

Les aspects lunaires rendront vos rapports humains plus faciles. Vous aurez tendance à vous poser en arbitre et en pacificateur et vous pourrez régler certains conflits familiaux. C'est un bon moment pour prendre le temps de réfléchir à vos futurs projets. Chance avec 26 et 19.

ANNIVERSAIRES: Votre compétence professionnelle et votre intuition seront vos meilleurs atouts et c'est sur eux que vous devez fonder votre réussite.

NAISSANCES: Les enfants nés ce jour seront vifs, intelligents. Ils auront un idéal de bonheur simple et tranquille et fuieront les agitations de la vie mondaine.

BELIER (21 mars - 20 avril) Profession: Il est possible qu'un vent d'intrigues souffle sur votre entourage professionnel, gardez-vous bien de participer à ces histoires. **Affection:** Trouvez une occasion de faire plaisir à votre partenaire. **Santé:** Prolongez vos heures de sommeil.

TAUREAU (21 avril - 20 mai) Profession: Vous pourrez consolider votre situation et gagner de nouveaux soutiens, vos finances se ressentiront heureusement de votre regain d'activité. **Affection:** Rendez visite à de vieux amis. **Santé:** Réduisez votre consommation de conserve.

GEMEAUX (21 mai - 21 juin) Profession: Attention aux mouvements de mauvaise humeur, aux passions et aux excès auxquels pourraient vous porter des engagements imprudents. **Affection:** Une franche explication arrangerait vos relations. **Santé:** Troubles digestifs.

CANCER (22 juin - 22 juillet) Profession: Les initiatives d'ordre pratique sont favorisées, vous aurez la possibilité d'effectuer des changements intéressants. **Affection:** Occupez-vous de votre correspondance. **Santé:** Bonne forme.

LION (23 juillet - 22 août) Profession: Des problèmes qui trainent en longueur ne doivent pas vous décourager, faites face avec confiance en l'a-

venir. **Affection:** Soyez plus sensible aux attentions de votre partenaire. **Santé:** Faites contrôler votre vue.

VIERGE (23 août - 22 septembre) Profession: Il vous faudra surtout tendre vers la simplicité avec vos collègues si vous voulez faire valoir vos conceptions de l'organisation du travail. **Affection:** Cherchez une meilleure harmonie en famille. **Santé:** Bonne vitalité.

BALANCE (23 septembre - 22 octobre) Profession: Etablissez un programme précis et judicieux qui vous permettra de profiter au maximum d'une situation favorable. **Affection:** Evitez les situations imprévisibles et propices aux quiproquos. **Santé:** Demeurez calme.

SCORPION (23 octobre - 21 novembre) Profession: Prudence et diplomatie seront nécessaires si vous voulez parvenir à vos buts sans blesser des personnes qui peuvent vous être utiles. **Affection:** Ne vous montrez pas trop renfermé. **Santé:** Faites des exercices respiratoires.

SAGITTAIRE (22 novembre - 20 dé-

cembre) Profession: Votre situation matérielle vous donnera des soucis mais ne tentez pas d'user d'expédients. **Affection:** Dominez votre impulsivité et ne froissez pas votre entourage. **Santé:** Ne prenez pas de risque au volant.

CAPRICORNE (21 décembre - 19 janvier) Profession: Vous aurez l'occasion de vous engager dans des voies nouvelles et de donner une nouvelle tournure à vos activités. **Affection:** Suivez votre intuition et écoutez vos sentiments. **Santé:** Economisez vos forces.

VERSEAU (20 janvier - 18 février) Profession: Ne vous découragez pas face aux difficultés imprévues, tentez plutôt de vous adapter et modifiez votre programme en conséquence. **Affection:** Faites taire une jalousie que rien ne justifie. **Santé:** Evitez les aliments acides.

POISSONS (19 février - 20 mars) Profession: Une sélection des travaux les plus urgents sera nécessaire si vous ne voulez pas être dépassé par les événements. **Affection:** Evitez d'être trop intransigent ou trop possessif. **Santé:** Bonne vitalité.

Bridge

3116

LA NATURE HUMAINE

Il en va probablement contre la nature humaine de céder un pli à une suite où le déclarant n'a aucune perdante. C'est pourquoi aije l'impression que la plupart des bridgeurs manqueraient ce contrat de 6 piques.

Donneur: Nord
Vulnérables: Tous
Nord
▲ A 3
♥ R 7 3
♦ 8 5
♠ A R 8 7 4 2

Ouest Est
▲ 7 ▲ 8 6 5 4
♥ 10 6 4 ♥ D V 9 2
♦ R V 9 7 4 ♦ 10 6 3 2
♠ D V 10 9 ♠ 3

Sud
▲ R D V 10 9 2
♥ A 8 5
♦ A D
♠ 6 5

Ouest	Nord	Est	Sud
1	▲	P	2
P	3	▲	3
P	3	▲	4 SA
P	5	▲	5 SA
P	6	▲	6
Fin			

* Dans le style pratiqué par Nord-Sud, ce dernier avait montré en sautant à 2 piques, soit un unicolore pique, soit les piques et la suite annoncée par son vis-à-vis. En revenant maintenant à 3 carreaux, il n'annonce pas une suite carreau, mais montre plutôt un premier contrôle à cette suite.

Entame: Dame de trèfle.

Contre l'entame d'un trèfle gagné du roi, Sud peut compter 11 levées immédiates. Il fera facilement les 13 plis si les trèfles sont bien faits, sinon il pourra essayer l'impasse à carreau pour viser une douzième levée.

Après le roi de trèfle, plusieurs enlèveraient les atouts, puis joueraient un deuxième trèfle pour l'as. Devant le mauvais bris de cette suite et alors qu'il n'y a plus qu'une seule entrée sur la table, on continuerait avec un petit carreau vers la

dame. Moins un.

Et pourtant, quand le roi de trèfle a tenu au départ, le contrat était certain, sauf contre un bris 5-0 des atouts (ou si Est a un singleton de trèfle et un autre singleton à une suite route), et encore là il y avait des possibilités.

Après le roi de trèfle en effet, il vaut mieux que le déclarant cède immédiatement un trèfle. Il gagne ensuite tout retour, fait le roi puis l'as de pique, coupe un trèfle, achève d'enlever les atouts et réclame son contrat car les trèfles sont maîtres.

À remarquer que Sud avait bien fait d'être un peu conservateur. Le grand chelem en effet est possible si les trèfles sont 3-2, ce qui se réalise dans près de 70% des cas où les défenseurs ont un total de cinq cartes à une suite. Mais le contrat était bien de 6 piques.

Maurice LAROCHELLE

(Edimédia)

Mot mystère

Solution du problème précédent: Loche

(Edimédia)

Le mot clé: Un chien

6 lettres

Lisez attentivement la liste des mots. Lorsqu'ils auront tous été utilisés horizontalement, verticalement, obliquement et, en plus, de droite à gauche et de bas en haut, il ne restera que les lettres formant le mot-mystère.

S	T	A	S	E	M	U	A	B	D	A	C	O	T	A
D	U	E	N	I	F	N	E	G	L	E	R	G	E	D
A	R	B	I	T	R	E	T	C	A	J	T	N	U	M
R	B	O	T	A	O	U	L	R	N	N	R	I	O	L
D	U	C	T	N	H	R	O	E	O	A	T	C	E	R
D	D	E	M	I	O	A	E	S	D	F	I	M	E	R
O	O	U	R	S	A	M	A	L	E	T	U	O	R	C
U	B	M	O	U	E	R	B	M	E	G	N	I	G	E
X	S	T	E	M	O	N	O	R	H	C	R	S	S	R
E	E	O	T	A	N	C	E	R	E	R	T	E	H	U
L	I	S	E	L	B	I	T	S	E	M	O	C	S	E
U	N	E	S	U	U	S	V	R	E	N	G	I	L	L
A	A	N	S	A	J	O	U	O	F	E	S	E	B	U
S	E	G	A	P	T	L	M	H	R	V	O	U	S	O
T	J	A	M	B	I	C	H	E	R	E	T	A	R	C

Agnes	Fort	Omnivore
Arbitre	Fêlé	Ours
Atoca	Gant	Paul
	Gingembre	

Baume	Haie	Recta
Besef	Hêtre	Rémi
Biche	Hors	Rôti
Brut		

Chrono	Jean	Sajou
Clos	Lama	Saule
Comestible	Lérot	Serge
Couleur	Ligne	Souris
Coureur	Lise	Stase
Cratère	Loir	Tancer
Croûte		Tasse

	Masse	Vous
	Mets	

Dard	Moise	
Degré	Mont	
Demi	Moult	
Dome	Muntjac	
Donald		
Doux	Neve	
	Noèse	

Enfin		
-------	--	--

Un manque à gagner de \$14 millions

MONTREAL (PC) — Il manque aux commissions scolaires du Québec encore \$14 millions, non pas pour offrir tous les services qu'elles devraient offrir, mais pour atteindre seulement le même niveau de services que l'an dernier.

Selon le président de la Fédération des commissions scolaires catholiques du Québec, M. Gabriel Légaré, toutes ces années de compressions

budgétaires et de non-indexation des budgets, en éducation, ont causé d'importants retards qui s'accumulent.

«Dans l'ensemble du territoire du Québec, on est à un point critique. Dans les écoles, on fait du rapiéçage. Si le gouvernement ne cesse pas d'exercer sa non-indexation des budgets et ses compressions, on va se retrouver dans une situation intenable», a-t-

il soutenu, au cours d'une entrevue avec la Presse Canadienne.

M. Légaré, ainsi que la présidente de la CEQ, Mme Lorraine Pagé, ont réagi avec vigueur aux chiffres annoncés mardi par le ministre de l'Éducation Claude Ryan. En commission parlementaire, durant l'étude des crédits du ministère de l'Éducation, M. Ryan a indiqué que son budget de \$5.4 milliards n'augmenterait que de 0.4 pour cent. En 10 ans, la part de l'enseignement primaire et secondaire est passée de 19.2 à 16.5 pour cent.

En quatre ans, les commissions scolaires ont dû encaisser des compressions de l'ordre de \$100 à \$150 millions. Le ministre a prévenu que l'effort de redressement n'était pas terminé.

Commissions en déficit

M. Légaré n'en revient pas. Le ministère «nous a tellement serré les cordons» que

119 commissions scolaires sur 200 au Québec présentaient un déficit d'opération courante en 1987-88 (derniers chiffres disponibles).

Où couper encore ? Les enveloppes consacrées aux salaires du personnel sont indexées, mais pas celle des «autres dépenses». C'est là que les commissions scolaires accusent un manque à gagner de \$14 millions.

Pourront être affectés les laboratoires, bibliothèques, livres, papeterie, le chauffage, l'électricité, l'entretien des écoles, la rénovation. Il faudra trouver d'autres «acrobaties», craint M. Légaré.

Une voie dangereuse

Mme Pagé, de la CEQ, prévoit que les grands perdants seront les élèves en difficulté qui auront moins de programmes d'aide, les élèves qui ont des problèmes sociaux qui n'auront pas aussi facilement accès aux services d'aide psychologique, les élèves issus des communautés culturelles et qui ont besoin de classes d'intégration, bref tous ceux qui ont besoin de soutien scolaire. Les bibliothèques continueront d'être sous-alimentées, les laboratoires sous-équipés. «C'est un choix de société que fait M. Ryan. Mais il y a des coûts sociaux à payer» à sous-financer l'éducation.

Cascades à l'assaut du papier-mouchoir

DRUMMONDVILLE (PC) — Après s'être imposée comme leader dans la transformation de papier au Québec, l'empire Cascades se lance à l'assaut d'un nouveau créneau qui lui a encore échappé, la fabrication de papier-mouchoir.

Et c'est par sa filiale de Drummondville, Cascades-PSH, que la percée sera tentée: déjà, les machines bourdonnent pour mettre sur le marché, d'ici une couple de mois, un nouveau sachet de format compact, destiné à compétitionner directement le géant dans ce domaine, la compagnie Kleenex.

«Nous allons produire un papier-mouchoir haut de gamme, d'une qualité incon-

nue ici au Québec et même au Canada», soutient Sylvie Lemaire, directeur général de Cascades-PSH. Pour Mannon Piché, chef du produit et du marketing, en plus de la qualité du produit, le consommateur pourra bénéficier d'une présentation originale et particulièrement dynamique.

Le papier-mouchoir a été créé en France, par la compagnie associée de Cascades-PSH, Kaysesberg S.A.. De nouvelles machines, installées au coût de \$500,000 à Drummondville, proviennent de France. Des tests sont actuellement effectués pour alimenter la machine de papier fabriqué au Québec et en Europe.

Ad papeterie

Besoin d'ameublement et de fourniture de bureau?..

Ameublement & fourniture de bureau

1864, BOULEVARD TALBOT CHICOUTIMI - 545-9506



Livraison gratuite dans tout le Saguenay Lac-St-Jean

SALLE DE MONTRE LA PLUS COMPLETE

Les meilleurs conseillers

André Tremblay et Denis Brassard

TOYOTA LA PARADE DE LA VICTOIRE

L'OFFRE SE POURSUIT DU 10 au 14 AVRIL

OFFRE SPÉCIALE ROCOTO



Changement d'huile * **GRATUIT** à vie

Faites vite!

Cette offre spéciale se termine le 14 avril.

- Pour la durée du véhicule, propriétaire original.

à l'achat d'une **TOYOTA NEUVE** en inventaire

ROCOTO TOYOTA

1540, boul. du Royaume, Chicoutimi, QC 549-5574

Ou se divertir en s'informant?

CKRS RADIO 59



LIQUIDATION SEARS

Vous
APPAREILLEZ
et vous
GAGNEZ

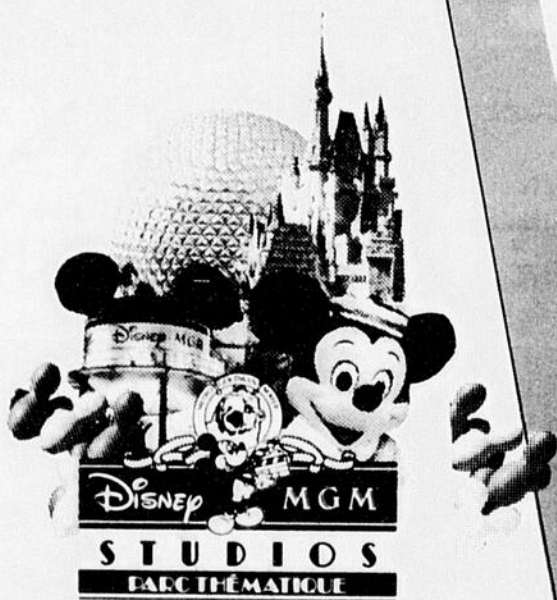

VOUS POURRIEZ GAGNER UN SÉJOUR-VACANCES POUR 4, AU PLUS RÉCENT PARC THÉMATIQUE DE WALT DISNEY © WORLD À ORLANDO, FLORIDE (100 SÉJOURS À GAGNER). VOUS AVEZ AUSSI LA CHANCE DE GAGNER D'AUTRES PRIX DISNEY! PLUS DE DÉTAILS AUX MAGASINS SEARS.

Ce concours prend fin le 29 avril 1989
Aucune obligation d'achat
The Walt Disney Company 1989

POUR LE PRINTEMPS QUATRE MILLIONS DE DOLLARS

PRIX EN VIGUEUR JUSQU'AU 15 AVRIL 1989, DANS LA LIMITE DES STOCKS DISPONIBLES. LIQUIDATION DE VÊTEMENTS POUR HOMMES, DAMES ET ENFANTS. MARCHANDISE EN STOCK SEULEMENT. HÂTEZ-VOUS! MAGASINAGE EN PERSONNE SEULEMENT

SEARS

vous en avez pour votre argent...et plus

MODE POUR FILLETTE



RABAIS 33-50% BLOUSONS POUR FILLETES

Une sélection de modèles et couleurs incluant des modèles en denim, en sergé ou en coton. Tailles 4-6X et 7-16. Vêtements pour fillettes

RABAIS 40%
Une sélection de pantalons pour fillettes en un assortiment de modèles, couleurs et tailles 4-6X et 7-16. Vêtements pour fillettes

RABAIS 40%
Pantalons et hauts molletonnés. 7-16. Sears ord. 10,99\$-15\$. Ch. 6,49\$-8,99\$ Vêtements pour fillettes

RABAIS 40%
Pantalons en denim pour fillettes. Modèle à 5 poches. Tailles 7-16. Ord. 17,99\$. Ch. 9,99\$ Vêtements pour fillettes

RABAIS 40%
Assortiment de hauts pour fillettes. P-M-G. Sears ord. 12\$-18\$. Ch. 6,99\$-9,99\$ Vêtements pour fillettes

RABAIS 50%
Séparables 'Métro Express' pour fillettes. 7-16. Ord. 15\$-22\$. Ch. 7,49\$-10,99\$ Vêtements pour fillettes

RABAIS 5\$
Ens. 2 pièces (jupe et haut) pour fillettes. Rose. Tailles 4-6X. Sears ord. 12\$. Ch. 6,99\$ Vêtements pour fillettes

MODE POUR HOMMES

RABAIS 25-50%
Assortiment de pantalons tout-aller pour hommes. Sears ord. 19,99\$-40\$. Ch. 14,99\$-19,99\$ Ceintures non incluses Vêtements tout-aller pour hommes

9"-14"
Sélection de shorts pour hommes. Choix de tailles P-M-G. Vêtements tout-aller pour hommes

14"-24"
Pantalons habillés pour homme. 2 modèles en un choix de tailles et couleurs. Hâtez-vous! Vêtements habillés pour hommes Les prix ord. mentionnés sont des prix Sears.

8"
Polo à rayures pour hommes. Modèle à col souple. 4 combinaisons de couleurs. P-TG. Vêtements tout-aller pour hommes

RABAIS 40%
Chemises sport à rayures de style rugby. P-TG. Sears ord. 19,88\$. Ch. 11,88\$ Vêtements tout-aller pour hommes

MODE POUR GARÇONS/HOMMES

7"
Pantalons sport pour garçons. Gris, roi ou couleurs assorties. Choix de tailles de 4 à 6X. La sélection peut varier d'un magasin à l'autre Vêtements pour garçons

4 99
Débardeurs en polyester/coton pour garçons. Assortiment de couleurs. Tailles 4-6X. Magasinez tôt! Vêtements pour garçons

9"
Pantalons pour garçons. Modèle tout-aller, noir ou modèle en denim de coton, marine. Tailles 7-18. Vêtements pour garçons

12"
Pantalons tout-aller pour garçons. Modèles en coton ou en mélange de coton offerts en un choix de couleurs. Tailles 8-18. Vêtements pour garçons

6"
Assortiment de t-shirts pour garçons. Unis ou à rayures. Tailles 8-18. Vêtements pour garçons

RABAIS 40%
Une sélection de blousons pour garçons. Tailles 4-18. Ord. 18\$-35\$. Ch. 10,79\$-20,99\$ Vêtements pour garçons



99 99
UNE SUPER AFFAIRE!
COMPLETS POUR HOMMES

Complets 2 pièces en polyester ou en mélange de polyester. Tailles 38-46" pour la plupart des statures. Hâtez-vous! Ceinture non incluse Vêtements habillés pour hommes

4"
T-shirts à manches courtes pour garçons. Choix de couleurs. Tailles 4, 5, 6 et 6X. La sélection peut varier d'un magasin à l'autre Vêtements pour garçons

RABAIS 50%
Coordonnées choisies pour garçons. Tailles 7-18. Ord. 16\$-24\$. Ch. 7,99\$-11,99\$ Vêtements pour garçons

6"
Shorts longs en un choix de modèles et couleurs. Tailles 8-18. Vêtements pour garçons

9"
Hauts molletonnés pour garçons. Choix de couleurs et motifs au cadre. Tailles 8-18. Vêtements pour garçons

9"
Pantalons molletonnés pour garçons. Choix de modèles et couleurs. Tailles 8-18. Vêtements pour garçons

9"
Hauts molletonnés pour garçons. Choix de motifs au cadre. Tailles 8-18. Vêtements pour garçons



99 99
PRIX INCROYABLE!
VESTE EN CUIR

Veste marine à devant croisé aspect blazer. Épaules rembourrées, poches à l'intérieur et sangles réglables sur les côtés. Tailles P-M-G. Vêtements habillés pour hommes

7"
Hauts molletonnés pour garçons. Modèle à manches longues en un choix de couleurs et motifs au cadre. Tailles 8-18. Vêtements pour garçons



7"
Chemises habillées à manches longues pour hommes. Bleu, écru, gris ou blanc. 14 1/2"-17 1/2" La sélection peut varier d'un magasin à l'autre Vêtements habillés pour hommes

Prix en vigueur jusqu'au 15 avril 1989, dans la limite des stocks disponibles.

9"
Polojamas pour garçons. Choix de motifs au cadre. Choix de tailles 4-6X ou 8-16. Vêtements pour garçons

6"
Ens. short. Noir, marine ou roi. Tailles 4 à 6X. Vêtements pour garçons

4"
Assortiment de shorts pour garçons. Blanc, bleu à rayures ou jada à rayures. Tailles 4-6X. Vêtements pour garçons

MODE POUR ENFANTS



4"
ENS. MOLLETONNÉS. Ens. pour petites filles ou petits garçons en un assortiment de modèles et couleurs. Achetez-en plusieurs. Tailles 20, 26 et 32 lb. Vêtements pour enfant

5"
Vêtements de nuit pour bébés. Tailles 14-26 lb. Profitez de ce bas prix incroyable. Vêtements pour enfants

6"
Pantalons pour tout-petits en une variété de couleurs et modèles. Tailles 2-3X. Vêtements pour enfants

4"
Hauts pour garçons ou fillettes. Modèles en tricot et pulls. Tailles 2-3X. Vêtements pour enfants

4"
Séparables molletonnés pour tout-petits. Tailles 2-3X. Vêtements pour enfants

8"
Ens. molletonnés pour tout-petits en un assortiment de tailles 2-3X. Vêtements pour enfants

24"
Vaste sélection de chaussures habillées en cuir pour femmes. Choix de couleurs et pointures. Chaussures pour femmes

MODE POUR FEMMES ET JEUNES FILLES

MOITIÉ PRIX
Séparables choisis 'Fiori Blu' pour jeunes filles de notre catalogue Printemps/été 1988. 19^e Avenue

14"
Maillots de bain de marques connues pour femmes. Modèles et couleurs choisis. Vêtements sport pour femmes

6"
Assortiment de pantalons pour femmes et jeunes filles. Tailles 8-18. Quelques modèles offerts en grande taille. Vêtements sport pour femmes/19^e avenue



RABAIS 40%
SOUTIENS-GORGE ET SOUS-VÊTEMENTS DE MAINTIEN POUR FEMMES

Sélection de modèles, couleurs et tailles. Coût ord. cat. 6,50\$-22\$. Ch. 3,90\$-13,20\$ La sélection peut varier d'un magasin à l'autre. Les prix ord. proviennent de nos catalogues 1988 'Printemps/été', 'Reclame d'été', 'Grands soldes annuels d'hiver' et 'Reclame d'automne' Dessous mode

RABAIS 50%
Sélection de pantalons coton pour femmes. Sears ord. 40\$. Ch. 19,99\$ Vêtements sport pour femmes

Haut à rayures en tricot interloc. P-M-G. Sears ord. 22\$-45\$. Ch. 14,49\$-29,49\$

Coordonnés pulls et jupes à motifs. Sears ord. 37\$. Ch. 24,66\$ Vêtements sport pour femmes

24"
Rabais 15\$-25\$. Blousons pour femmes. Longueur 31" et 33". Tailles P-M-G. Manteaux

RABAIS 50%
Manteaux pour femmes. Modèle pour le printemps. Tan. P-M-G. Ord. 49\$. Ch. 24,49\$ Vêtements d'extérieur pour femmes

Prix ord. du cat. Printemps-Été 1988, p. 105. Des articles pourraient ne pas être offerts dans certains magasins Sears.

SEARS

vous en avez pour votre argent...et plus

SATISFACTION OU REMBOURSEMENT • SERVICE APRÈS-VENTE ASSURÉ DANS TOUT LE CANADA • LA CARTE DE CRÉDIT N° 1 DES MAGASINS À RAYONS AU CANADA • LE MAGASIN DES MARQUES KENMORE, DIEHARD, CRAFTSMAN

Les mentions 'Ord.' ou 'Était' de Sears Canada Inc. se rapportent à des prix Sears. Heures d'ouverture: 9h30 à 17h30 du lundi au mercredi; de 9h30 à 21h le jeudi et le vendredi; de 9h à 17h le samedi. Chicoutimi, Place du Saguenay, 549-8240. Copyright Canada, 1989, Sears Canada Inc.

Béland prone l'alliance

/// En bref ///

Formation

LA BAIE (JSTP) — Le président du Mouvement des caisses populaires Desjardins, Claude Béland, trouve «intéressante» le transfert des sommes épargnées par la réduction des prestations de chômage à des fins de formation de la main-d'oeuvre et de recyclage.

Selon lui, la formation adéquate des employés est générateur d'activités et constitue un «plus» pour une entreprise.

Rappelons que la ministre de l'Emploi et de l'Immigration, Barbara McDougall, a proposé de réduire de \$1,3 million les prestations de chômage et de réaffecter ces sommes à la formation des travailleurs et le recyclage.

LA BAIE (JSTP) — Selon le président du Mouvement des caisses Desjardins, Claude Béland, les différents intervenants économiques du Québec devront se concerter autour d'une même table pour décider des créneaux dominants de l'économie et faire en sorte de conserver les centres majeurs au Québec.

Le président a indiqué que le développement économique du Québec est lié à une concertation des intervenants économiques dans le but d'établir une stratégie économique pour maintenir les centres de décisions au Québec. C'est pourquoi il songe à une alliance avec des intervenants comme le Fond de solidarité de la FTQ et la Caisse de dépôt et de placement par exemple.

M. Béland faisait allusion à la vente de Consolidated Bathurst à des intérêts américains, vente qu'il ne pouvait que déplorer et avouer l'impuissance du mouvement coo-

pératif face à cela.

Le mouvement Desjardins ne peut pas assumer seul cette mission. «La Société d'investissements Desjardins (SID) peut investir un maximum de \$10 millions. Ce n'est pas avec cela qu'on peut acheter une entreprise majeure», souligne le président.

Selon lui, il importe de conserver les centres de décisions au Québec, sinon, les intervenants économiques seront voués à supporter des petites et moyennes entreprises (PME). M. Béland précise que même si les PME sont des facteurs importants dans la roue de l'économie, il importe de posséder des industries ou des secteurs qui constituent de solides locomotives économiques pour assurer l'autonomie économique.

«Présentement, notre économie est échevelée. Il faudrait se réunir autour d'une même table afin de définir dans quels domaines nous devons créer des noyaux durs», d'insister le président.



CLAUDE BELAND, président du Mouvement Desjardins (à droite), croit que les intervenants économiques du Québec devront se concerter pour établir une véritable stratégie économique. Il est accompagné de François Gilbert et de Jean-Eudes Bergeron de la Fédération des Caisses populaires du Saguenay—Lac-Saint-Jean. (Photo Rocket Lavoie)



Roger Cantin
201 rue Des Champs
Chicoutimi Nord
543-1817

Les Entreprises Roger Cantin Inc.

- Impôt sur le revenu
- Tenue de livre
- Salaires
- Service complet de bureau

Dans le domaine depuis 1969

REDONNEZ LE SOURIRE À VOTRE MAISON

Profitez d'un

RABAIS SUR L'INSTALLATION



de nos nombreux modèles de portes et fenêtres

POSÉES ET GARANTIES PAR UNE ÉQUIPE EFFICACE DE 15 ANS D'EXPÉRIENCE.

"P.V.C. 30% MOINS CHER QU'AILLEURS".

Renovation du Saguenay
MANUFACTURIER ET SPÉCIALISTE EN INSTALLATION DE PORTES ET FENÊTRES

1673, boul. Ste-Geneviève, Chicoutimi-Nord - 543-9878
FINANCEMENT POSSIBLE - ESTIMATION GRATUITE

Important



ASSOCIATION DES DIRECTEURS DE CRÉDIT DU SAGUENAY INC.

Important

Colloque ou journée de formation donné par la firme **Cain, Lamare, Larouche & Wells, avocats**

Les sujets traités seront:

- 1- Protection de l'actif d'un débiteur avant l'exercice de recours;
- 2- Devoir, obligation et responsabilité d'un banquier dans la réalisation de ses garanties;
- 3- Le cautionnement et les moyens de défenses.

Les conférenciers invités sont:

**Me FRANÇOIS TREMBLAY,
Me RICHARD BERGERON,
Me SERGE LEBEL.**

**Mercredi le 19 avril 1989,
Hôtel Chicoutimi de 1h30 à 5h00**

Cocktail et canapés servis.

\$20⁰⁰ pour les membres.

\$30⁰⁰ pour les non-membres.

VOTRE CHOIX
Lévesque A.M.
de 6h à 9h

La Radio interactive

CKRS
RADIO 59

Petites annonces

POUR NOUS REJOINDRE

SECTEUR SAGUENAY

ALMA ET LES ENVIRONS

ST-FELICIEN ET LES ENVIRONS

545-4474 668-4506 679-3832

1051, boul. Talbot, Chicoutimi, G7H 5C1

TARIFS PETITES ANNONCES

Tarif en vigueur à partir du 1er janvier 1988
Une insertion de 10 mots ou moins

ANNONCES CLASSEES	QUOTIDIEN	PROGRES-DIMANCHE	JOURNAL EXTRA
1 jour (10 mots et moins)	\$ 5.00	\$ 6.40	\$ 4.50
2 jours (10 mots et moins)	\$ 6.00	-	\$ 5.00
3 jours (10 mots et moins)	\$ 7.00	-	\$ 5.50
4 jours (10 mots et moins)	\$ 8.00	-	\$ 6.00
5 jours (10 mots et moins)	\$ 9.00	-	\$ 6.50
6 jours (10 mots et moins)	\$ 10.50	-	\$ 7.50

* Aucune facturation - Acceptons chèques, cartes de crédit Visa - Master Card.

	QUOTIDIEN	PROGRES-DIMANCHE	EXTRA
Chaque mot additionnel	\$0.25	\$0.25	\$0.25
Annonce en lettres majuscules	\$2.20	\$2.20	\$2.20
Encadrement d'annonces	\$2.20	\$2.20	\$2.20

NO DE DEPARTEMENT	QUOTIDIEN	PROGRES-DIMANCHE	EXTRA
Courrier expédié aux frais de l'annonceur	\$40.00	\$40.00	\$40.00

	QUOTIDIEN	PROGRES-DIMANCHE	EXTRA
AVIS			
Décès	\$44.00	\$38.00	\$44.00
Remerciements	\$44.00	\$38.00	\$44.00
Service anniversaire	\$44.00	\$38.00	\$44.00

POEMES OU PENSEE EN SUPPLEMENT	QUOTIDIEN	PROGRES-DIMANCHE
	\$ 8.00	\$ 8.00

PRIERES AUX SAINTS	QUOTIDIEN	PROGRES-DIMANCHE
	\$23.00	\$23.00

QUOTIDIEN - JOURNAL-EXTRA

Aucune annonce classée ne peut être corrigée ou annulée après 11h30 la veille de la parution.

PROGRES-DIMANCHE

Aucune annonce classée ne peut être corrigée ou annulée après 16h30 le jeudi précédant la parution.

Aucune annonce classée ne peut être corrigée ou annulée le vendredi entre 8h30 et 13h30.

CARTES DE CREDIT ACCEPTÉES: VISA et MASTER CARD

IL SUFFIT DE DONNER LE NUMERO ET LA DATE D'EXPIRATION DE VOTRE CARTE

INDEX DES RUBRIQUES

HABITATIONS

- A partager (11)
- A vendre ou à louer (2)
- Bâtisses commerciales (3)
- Bloc appartements (4)
- Chalets à vendre (5)
- Chalets à louer (6)
- Chambres à louer (7)
- Commerces à vendre (8)
- Commerces à louer (9)
- Condominiums à vendre (10)
- Condominiums à louer (11)
- Fermes à vendre (12)
- Garages à vendre (13)
- Garages à louer (14)
- Locaux à louer (15)
- Logements à louer (16)
- Maisons à vendre (17)
- Maisons à louer (18)
- Maisons mobiles à vendre (19)
- Maisons mobiles à louer (20)
- Terrains à vendre (21)
- Terrains à louer (22)

EMPLOI-ENSEIGNEMENT

- Enseignement - Cours (50)
- Occasion d'affaires (51)
- Offres de services (52)
- Personnel demandé (53)

DIVERS

- A donner (60)
- A vendre ou à échanger (61)
- Ameublement (62)
- Animaux à vendre (63)
- Bois de chauffage (64)
- Camping (65)
- Coin du bébé (66)
- Demandé (67)
- Divers (68)
- Equiperment de bureau (69)
- Equiperment commerce et rest (70)
- Musiques (71)
- Ordinateurs et jeux (72)
- Perdu et retrouvé (73)
- Photos et vidéo (74)
- Peintures à bois (75)
- Sport, chasse et pêche (76)
- Vacances, voyages (77)
- Vêtements (78)

VEHICULES

- Autos à vendre (30)
- Autos à louer (31)
- Bateaux à vendre (32)
- Camions à vendre (33)
- Motocycles (34)
- Motos à vendre (35)
- Motoneiges à vendre (36)
- Pièces et accessoires (37)
- Accessoires (71)
- Ordinateurs et jeux (72)
- Perdu et retrouvé (73)
- Photos et vidéo (74)
- Peintures à bois (75)
- Sport, chasse et pêche (76)
- Vacances, voyages (77)
- Vêtements (78)

AVIS A NOS ANNONCEURS

PROGRES-DIMANCHE OU LE QUOTIDIEN ne se tient pas financièrement responsable des erreurs typographiques pouvant survenir dans les textes publiés, mais il s'engage à reproduire la partie du texte où se trouve l'erreur. Nos annonceurs sont priés d'alerter le plus tôt possible le journal, dès qu'ils notent des erreurs semblables dans leurs textes publicitaires. Le journal se réserve cependant le droit de refuser toute publicité ne convenant pas avec sa politique.

DE PLUS: Nos annonceurs sont priés de prendre note que toutes les annonces doivent être publiées en conformité avec la Loi sur la protection du consommateur, article 242, qui stipule: «Aucun commerçant ne peut, dans un message publicitaire, omettre son identité et sa qualité de commerçant, ainsi que la charte des droits et libertés de la personne qui stipule que: 10. Toute personne a droit à la reconnaissance et à l'exercice, en pleine égalité, des droits et libertés de la personne, sans distinction, exclusion ou préférence fondée sur la race, la couleur, le sexe, la grossesse, l'orientation sexuelle, l'état civil, l'âge, sauf dans la mesure prévue par la loi, la religion, les convictions politiques, la langue, l'origine ethnique ou nationale, la condition sociale, le handicap ou l'utilisation d'un moyen pour pallier à ce handicap. Il y a discrimination lorsqu'une telle distinction, exclusion ou préférence a pour effet de détruire ou de compromettre ce droit».

10.1. Nul ne doit harceler une personne en raison de l'un des motifs visés dans l'article 10.
11. Nul ne peut diffuser, publier ou exposer en public un avis, un symbole ou un signe comportant discrimination ni donner une autorisation à cet effet.

* Toutes les annonces classées sont payables à l'avance.

La Direction



DU SAGUENAY-LAC-SAINT-JEAN TARIF

D'ABONNEMENT
LIVRAISON PAR PORTEUR
\$2.90 par semaine

Rtes motorisées \$ 3.25
\$0.50 la copie

PAR LA POSTE

Saguenay-Lac-Saint-Jean:
3 mois \$ 40.00
6 mois \$ 78.00
1 an \$ 149.00

Autres régions du Canada:
6 mois \$ 95.00
1 an \$ 185.00

Pays étrangers:
6 mois \$ 110.00
1 an \$ 210.00

Autorisé comme envoi postal de deuxième classe, ministère des Postes et port payé en numéraire. No. d'enregistrement 3213.

Dépôt légal: Bibliothèque Nationale du Québec.

05

Chalets à vendre

Chalet meublé, construction récente, situé à la Place Wilson, St-Henri-de-Taillon, tél.: 668-7072, jour ou 668-0674, soir.

DEUX chalets situés Lac de la Petite-Rivière, 24x30, équipement complet, propane, garage 8x12; 20x24, équipement complet, propane, garage 12x20. Tél.: 545-6187, 549-9343.

LAC BOUCHARD: grandeur 28x30, accessible à l'année, prix à discuter. Tél.: 549-5835.

LATERRIERE, 2629 Chemin de la Batture, \$35,000 négociable. Tél.: 672-2061.

PARC-DES LAURENTIDES: à vendre ou à louer à 2 kilomètres, habitable à l'année, construction pièce sur pièce, chauffage électrique et bois, 4 portes-fenêtres, situé rivière Cyrac, \$75,000.00 ou toute offre raisonnable acceptée. Tél.: 549-9983.

PORT-ALFRED: 330, chemin St-Louis, chalet habitable à l'année 20x24. Tél.: 544-7619.

VALINOUET: Rue Chamoni, chalet avec mezzanine, directement de l'entrepreneur, \$76,000.00. Tél.: 696-1071.

ZEC CHAUVIN: Lac à Pamphile, 20x24, \$16,000.00 discutable, tél.: 543-3127, soir.

07

Chambres à louer

CHICOUTIMI: quartier polyclinique, cuisine commune, buanderie gratuite, \$35.00 par semaine. Tél.: 545-3639.

CHICOUTIMI: tapis, laveuse, sècheuse, stationnement, cuisine commune, 1180 Boulevard Saguenay Est. Tél.: 548-7930.

CHICOUTIMI: Auberge Le Champ-lain, location à la semaine, au mois, avec salle de bains complète, privée ou avec lavabo, cuisine commune, buanderie, ascenseur, câble gratuit, à partir de \$32.00 par semaine. Tél.: 543-9003.

CHICOUTIMI: entrée indépendante, possibilité de cuisine, centre-ville. Tél.: 549-5567.

CHICOUTIMI: Chambres de bonne qualité situées près Université, CE-GEP, centre-ville. Tél.: 545-0698, 693-8798.

CHICOUTIMI: 362, Bégin, avec grande cuisine commune, près du cégep, à partir de \$135 par mois. Tél.: 545-2247.

CHICOUTIMI: arrière-Place-Saguenay, salle de séjour, cuisine, laveuse, sècheuse, stationnement, \$40.00 par semaine. Tél.: 549-8539.

CHICOUTIMI: moderne, voisin Place-Saguenay, réfrigérateur personnel, laveuse, sècheuse, \$35.00 par semaine. Tél.: 543-4956, 696-1633.

CHICOUTIMI: très propre, stationnement, câble, buanderie, près Place-du-Royaume. Tél.: 696-0594.

CHICOUTIMI: cuisine et salon communautaire, laveuse, sècheuse, entrée indépendante, stationnement. Tél.: 549-6210.

SECTEUR JONQUIERE: 3 Chambres, près du centre-ville, avec cuisine commune, service buanderie, grand stationnement. Tél.: 542-0070.

08

Commerces à vendre

BOUTIQUE de vente et réparation de petits appareils. Etabli à Place-Royaume depuis 10 ans. Pour informations, M. Guay, 545-2474, 696-2325.

Commerce avec très bon chiffre d'affaires, exclusif au Québec, comptant requis, acheteur sérieux seulement, tél.: 549-2830.

PETITE compagnie de distribution de produit Kendall dans la région avec clientèle établie, conviendrait comme 2ème commerce de route. Bonne rentabilité. Laisser message, 674-9336.

Restaurant très rentable. Tél.: 678-9730 après 17h00.

ST-BRUNO: dépanneur, bien situé, bonne rentabilité. Cause maladie. Tél.: 343-3393, 343-2076.

Très bon chiffre d'affaires, très bien situé, épicerie-dépanneur, tabagie, comptoir Sears également poste d'essence, bâtisses et terrain au complet. Tél.: 668-0823 radio-chasseur 696-8164.

FRANCHISE DISPONIBLE OCCASION UNIQUE

NUTRI/SYSTEM, une compagnie nord-américaine, innovatrice dans le domaine des régimes minceur et ce depuis plus de 17 ans, avec plus de 1,100 cliniques minceur, veut s'établir à Chicoutimi.

NUTRI-SYSTEM OFFRE:

- Un programme minceur unique et efficace.
- Un excellent remboursement sur l'investissement.
- Un territoire exclusif.

Emplacement de premier choix, investissement minimum, expérience non nécessaire.

Pour informations, téléphonez: (416) 738-8191 (SANS FRAIS)

ou écrire à: NUTRI/SYSTEM LTD

110, Jardin Drive, Suite 13
Concord, Ontario, L4K 2T7

JONQUIERE: deux entrepôts à louer: un 30'x37', 12' haut et bureau 12x16; l'autre 12'x24', avec beaucoup terrain disponible. Tél.: 548-8211.

LA-BAIE: centre-ville, rue de la Fabrique, local 1, 180 pi. car., avec air climatisé, système de ventilation, conviendrait pour bureau ou commerce. Inf. après 17h00, 544-7552.

PLACE CHAMPS-ELYSEES (ancienne Grosse Machine) 3,100 pi. car. pour commerce ou autres, et 2,200 pi. car. pour bureau. Tél.: jour 696-3133, soir 543-8886.

16

Logements à louer

A-ATTENTION CHICOUTIMI: Spacieux 4 1/2, chauffé, meublé ou non, balcon, patio, près de Centre Georges-Vézina, mai, juin, juillet, \$485.00. Tél.: 545-1847, 543-7503.

A CHICOUTIMI: Rue Racine (2) 4 1/2, neufs, armoires mélamine, libre 1er mai, stationnement dans la rue, \$325.00/mois. Aussi rue Bossé (2) 3 1/2, neufs, stationnement libre 1er juillet, \$300.00/mois. Tél.: 549-4776.

ARRIERE PLACE-SAGUENAY, 3 1/2, meublé, chauffé, éclairé, laveuse, sècheuse, \$385.00. Tél.: 696-2055.

ARVIDA: RUE DUBOSE, QUARTIER MATHIAS, GRAND 4 1/2, DANS BLOC DE LOGEMENTS. TEL.: 549-6418.

CHICOUTIMI-NORD: rue Colbert, 4 1/2, non chauffé, non éclairé, libre immédiatement. UN MOIS GRATUIT. Tél.: 693-9046, 547-5286.

CHICOUTIMI: rue Radisson, 3 1/2, chauffé, éclairé, meublé. Tél.: 696-0351, 547-5286.

CHICOUTIMI: 3 1/2, meublé, chauffé, éclairé, appartement neuf, arrière Place du Royaume, beaucoup de rangement, idéal pour personne recherchant la tranquillité, libre immédiatement. Tél.: 543-9595, 549-2310, 545-6631.

CHICOUTIMI: rue Thérèse-Casgrain, quartier Université, près Polyclinique, 3 1/2, 4 1/2, repeints à neuf, PISCINE, remise intérieure, porte-patio, entrée avec accès contrôlé, possibilité de lave-vaisselle encastré, service de conciergerie, stationnement entretenu et individuel, meublé ou semi-meublé si désiré, conditions de location négociable lors de la visite des lieux. Tél.: 545-7620, 675-2585, (M. Tremblay) ou 543-1435, 549-1200 (André Tremblay).

CHICOUTIMI-NORD: 3 1/2-4 1/2, chauffées, non éclairées, situées face polyvalente Charles-Gravel. Tél.: 543-6144, 542-8127.

CHICOUTIMI: Quartier des Oiseaux, très grand 4 1/2, avec remise, entrée indépendante, très propre, libre 1er juillet. Tél.: 549-2640.

CHICOUTIMI: 3 1/2, meublé, chauffé, éclairé, situé 777 des Hospitalières app. 57, près université, libre immédiatement, possibilité de louer au mois pour l'été. Tél.: 696-1037, 549-5149.

CHICOUTIMI: 3 1/2, meublé, chauffé, éclairé, situé rue des Crécerelles, arrière Place-du-Royaume, libre immédiatement. Tél.: 696-2984, 549-5149.

CHICOUTIMI: 3 1/2, meublé, chauffé, éclairé, spacieux, tranquillité, peinture récente, près centres d'achat. Tél.: 549-1399.

CHICOUTIMI: 3 1/2, meublé, chauffé, éclairé, situé au 533, Racine, pour informations app. 26. Tél.: 545-8661.

CHICOUTIMI: 3 1/2, meublé, chauffé, éclairé, près U.Q.A.C., \$320.00, libre 1er mai, tél.: 549-4322, 549-8910, 549-3458.

CHICOUTIMI: AVEC PISCINE EXTERIEURE. PRES CENTRES D'ACHATS. SERVICE DE CONCIERGERIE. 1 1/2, 2 1/2, 3 1/2, TEL.: 696-4188, 4 1/2, 5 1/2, 6 1/2, TEL.: 545-4697, 549-9983.

CHICOUTIMI-NORD, 4 1/2, neuf, près dépanneur Sagamie Ste-Genève, remise extérieure, pas de volain arrière. A partir \$385.00, non chauffé, non éclairé. Libre en juillet. Tél.: 548-8393, 548-3641.

CHICOUTIMI-NORD: Quartier Elle, demi-sous-sol, 4 1/2, très propre, entrée indépendante, \$300 non chauffé, non éclairé. Tél.: 545-6313.

CHICOUTIMI: 2 1/2, 3 1/2, 6 1/2, chauffées, éclairées, meublées ou non, près cégep, UOAC et hôpital. Tél.: 549-4567, bur.: 545-3115.

CHICOUTIMI: 1 1/2, 2 1/2, 3 1/2, 4 1/2, 5 1/2, endroit tranquille, meublées ou non, près cégep, université, centres d'achats. Tél.: 545-0698, 693-8798.

CHICOUTIMI: endroit tranquille, 3 1/2 de belle qualité, meublé, chauffé, éclairé, balcon, aspirateur central, salle de lavage. Tél.: 545-0698, 693-8798.

CHICOUTIMI: grand 5 1/2, chauffé, eau chaude fournie, 2 chambres, libre 1er juillet. Tél.: 543-3685.

CHICOUTIMI: très beaux grands 3 1/2, près université et centres d'achats, \$350.00 et \$360.00 par mois, chauffés, meublés, éclairés, eau chaude fournie, stationnement, remise intérieure, libres 1er mai. Tél.: 543-9705.

CHICOUTIMI-NORD: demi-sous-sol, 4 1/2, très grand, grandes fenêtres, très propre, beaucoup de rangement, arrière de chez Metro, libre 1er juillet, \$350.00/mois. Tél.: 543-5256.

CHICOUTIMI: 4 1/2, demi-sous-sol, entrée indépendante, libre 1er juin, chauffé. Tél.: 545-1748.

CHICOUTIMI: 3 1/2, semi-meublé, eau chaude fournie, non éclairé, 290 Dubuc, face à la vieille pulperie, \$275.00 par mois. Tél.: 549-8342.

CHICOUTIMI: 753, A, Chemin-de-la-Réserve, 3 1/2, \$275.00, non chauffé, non éclairé, entrées laveuse, sècheuse, libre 1er juillet. 755, Chemin-de-la-Réserve, 4 1/2, \$335.00, non chauffé, non éclairé, entrées laveuse, sècheuse, libre 1er juin. Tél.: 696-1809.

CHICOUTIMI: 3 1/2, meublé, chauffé, éclairé, libre immédiatement, 209 Champs-Elysées, \$350. Tél.: 696-4992.

CHICOUTIMI: 2 1/2, 3 1/2, chauffées, meublées, près CEGEP, hôpital, université. Tél.: 545-1052.

CHICOUTIMI-NORD: 1414 Ste-Genève, 3 1/2, non chauffé, non éclairé, libre immédiatement, \$250.00 par mois. Tél.: 672-2345.

CHICOUTIMI: 66 St-Luc, 5 1/2, libre immédiatement, non chauffé, non éclairé, \$285.00 par mois. Tél.: 672-2345.

CHICOUTIMI: 5 1/2, chauffé, non meublé, \$395.00 par mois. 3 1/2, meublé, chauffé, éclairé, \$375.00 par mois. Tél.: 696-0594.

CHICOUTIMI-NORD: 2411 Roussel, 3 1/2 semi-meublé, 4 1/2 non meublé, chauffées, eau chaude fournie, buanderie, stationnement, libres 1er juillet. Tél.: 543-6594, 543-8692.

10

Condominiums à vendre

CHICOUTIMI: condominiums à vendre ou à louer: 4 1/2, 1,056 pi. car., \$59,500.00; 6 1/2, 1,848 pi. car., \$79,500.00. Insonorisation supérieure. Isolation R-20. Ventilation Economair. Tapis mur à mur. Escalier en bois franc. Frais en commun au minimum. Entrée indépendante. Tél.: 549-9983.

CHICOUTIMI: condominiums neufs, rue Malraux, reste 2 unités sur 12, 1,120 pi. car. habitable plus sous-sol, très fonctionnels, taux 11 3/4. Construction Gigarinc. 696-1817.

MAISON DE VILLE, rue Béliveau, près Cégep Jonquière, modèle haute gamme, prix abordable. Hypothèque à 11 1/2%, réalisation Energec Inc. Pour informations, 547-9593, 547-8226.

NOUVEAU CONCEPT JONQUIERE. Condos neufs à vendre ou à louer avec ou sans option d'achat, 6 1/2 pièces \$68,000, ou louez \$585.00 par mois, 4 1/2 pièces (disponibles juillet 1989) \$54,000 ou louez \$450.00 par mois. Pour informations 542-2371, 696-1000.

15

Locaux à louer

ATTENTION ATTENTION EDIFICE 1212 offre un local de 600 pieds carrés déjà aménagé, \$10.00 du pied carré tout compris. Tél.: 545-6187.

CHICOUTIMI: local commercial 1,000 pi. car., arrière Place-du-Royaume, soit pour salon de coiffure, esthétique ou autres, ou bureau personnel. Tél.: 549-9983.

CHICOUTIMI: grande vitrine sur la rue, au 333 Racine est, local commercial 1550 pi. car., chauffé, éclairé, bas prix, idéal pour commerce ou bureau. Inf.: 549-1515, 545-6677.

Chicoutimi: 307 Labrecque, superficie 225 pieds carrés. Tél.: 543-3942, 543-5291.

CHICOUTIMI-NORD: sous-sol 4 1/2, non chauffé, non éclairé, entrées laveuse sècheuse, libre 1er mai, \$235.00. Tél.: 678-1230.

CHICOUTIMI-NORD: grand 3 1/2, moderne, entrée indépendante, arrière Provingo. Tél.: 543-7255, 696-1280.

CHICOUTIMI, 4 1/2, rue Joliette, non chauffé, non éclairé, stationnement, \$295. Libre 1er juin. Tél.: 548-3278.

CHICOUTIMI-NORD: 3 1/2, moderne, eau chaude fournie, service buanderie, tranquille, près services. Tél.: 548-7238.

CHICOUTIMI: grand 4 1/2, semi-meublé, laveuse, sècheuse, \$390.00, un mois gratuit, libre 1er juin. Tél.: 549-3634, jour: 549-8986, Josée.

CHICOUTIMI: 3 1/2, et salle de lavage, très près de Place-Saguenay. Tél.: 696-2442, après 17h00, sur semaine.

CHICOUTIMI-NORD: PRES PARC-DE-LA-COLLINE, 4 1/2, 5 1/2, PORTEPATIO, TAPIS, CHAUFFÉS, ECLAIRÉS, REMISES INTERIEURE ET EXTERIEURE, \$405.00, \$465.00, \$507.00. TEL.: 543-8431.

CHICOUTIMI: grand 5 1/2, plancher bois, très propre, libre 1er mai, \$385.00. Tél.: 543-2853, après 15h00.

CHICOUTIMI, 4 1/2, rue Angouleme, chauffé, éclairé, 1er plancher, portepatio, peut être libre immédiatement. Tél.: 549-0111, 696-1408.

CHICOUTIMI: grand 4 1/2, 5 1/2, situé sur rue Vézina, près de plusieurs services, entrées laveuse sècheuse laveuse vaisselle, grande galerie et cours, stationnement, pour 1er juillet. Non chauffé, non éclairé. 4 1/2 \$395, 6 1/2 \$460. Tél.: 547-3574, 547-6425, visite, 696-1457.

CHICOUTIMI: renové à neuf, rue Cascade, près église St-Joachim. Nous avons un 4 1/2 à \$325.00 par mois, un 3 1/2 à \$295.00 par mois. Tél.: 544-6757.

CHICOUTIMI: 3 1/2, arrière Place du Royaume, chauffé, éclairé, meublé, tél.: 545-2142.

CHICOUTIMI, 3 1/2, rue Morin, eau chaude fournie, tapis neuf, 2 1/2 rue Bécarré, meublé, chauffé, éclairé, près Cégep et Université. Tél.: 549-8608, 544-1794.

CHICOUTIMI: un 3 1/2 et un 4 1/2, meublés, eau chaude fournie, situés très près hôpital, cégep et université, au 558 et 562 Bécarré, endroit paisible et agréable, libre dès fin avril 1989, prix intéressant. Tél.: 545-3554, 693-8316.

CHICOUTIMI: 3 1/2, meublé, chauffé, \$365.00, 733, Des Hospitalières, aussi: 3 1/2, semi-meublé, chauffé, \$350.00, 576 Bécarré, libre 1er mai, tél.: 696-0542, après 18h00.

CHICOUTIMI-NORD: grand 4 1/2, portepatio, entrée contrôlée, libre 1er juillet ou avant. Tél.: 545-4065, 678-2353.

CHICOUTIMI-NORD: 112 St-Ephrem, 4 1/2, non chauffé, non éclairé, \$310.00 par mois, libre immédiatement. Tél.: 543-8498, Serge: 699-3187 jour, Gilles: 545-1988.

CHICOUTIMI: garçonnière meublée, chauffée, centre-ville, stationnement, rue Price Est, libre maintenant, \$265.00 escompte, tél.: 548-5976, Yvon ou 549-6765 Germain.

CHICOUTIMI: 4 1/2, centre-ville, rue Price Est, non meublé, non chauffé, stationnement, libre 1er juillet, \$365.00 escompte, tél.: 548-5976, Yvon ou 549-6765 Germain.

CHICOUTIMI: 3 1/2, rue Jauffret et McLaren, semi-meublé, aussi 3 1/2 non meublé et 4 1/2 près ciné-parc. Tél.: 543-2689.

CHICOUTIMI: 282, J.R. Thérberge, à sous-louer, 4 1/2, neuf, libre, tél.: 696-3308.

Chicoutimi: 307 Labrecque, 3 1/2, neuf, meublé, libre 1er mai. Tél.: 543-3942, 543-5291.

JONQUIERE: rue de la Loire, 3 1/2, chauffé, éclairé, meublé. Tél.: 695-2669, 547-5286.

JONQUIERE: 3 1/2-4 1/2-5 1/2, chauffés, éclairés, près Faubourg Sagamie. Tél.: 548-5278, radio-chasseur, 696-7238, 542-8127.

JONQUIERE: 3 1/2, chauffé, non éclairé, meublé ou non, renové à neuf. Tél.: 547-7579.

JONQUIERE: 4 1/2, chauffé, éclairé. Tél.: 542-9419, 542-8127.

JONQUIERE: 3 1/2, non meublé, avec balcon et portepatio, salle de lavage. Libre immédiatement. Non chauffé. Situé coin Ste-famille-Racine, Kérogami. Tél.: 549-5149, 547-0938.

JONQUIERE: 4042, boul. Harvey, 3 1/2, 2 1/2, non chauffé, non éclairé, libre immédiatement. Tél.: 547-9924.

JONQUIERE: grand 5 1/2 neuf, rue de la Gaillarde, \$595.00 par mois, libre immédiatement. Inf.: 696-2876.

JONQUIERE: 3 1/2, moderne, entrées laveuse sècheuse, chauffé, éclairé, meublé, eau chaude fournie, stationnement déneigé, grand terrain, situé dans une maison privée sur la rue St-Dominique, libre début juin, \$340.00. Tél.: 542-6646.

JONQUIERE, 4 1/2, peinture à neuf, tapis neuf, renové, libre immédiatement. \$325. 2 ans sans augmentation, situé 3905 St-Clement. Tél.: 1-343-2511.

JONQUIERE: 4 1/2, moderne, aucun escalier, libre 1er juillet. \$420.00 non chauffé, non éclairé, style condo, portepatio, cour arrière, remise, stationnement, déneigement, près de tous les services. Tél.: 542-9691.

JONQUIERE, 4 1/2, situé centre-ville, libre 1er juillet. Informations, 547-4668.

JONQUIERE: grand 4 1/2, demi-sous-sol, rue St-Michel, faut voir. Tél.: 695-4415.

JONQUIERE, rue Bourassa, grand 4 1/2, haut et bas, 2 salles de bain, libre immédiatement. \$400. Tél.: 548-6587.

JONQUIERE: 3853, Ste-Cécile, 4 1/2, \$320.00 par mois, non chauffé, non éclairé. Tél.: 548-6528.

JONQUIERE, rue d'Anjou, demi sous-sol, 4 1/2, chauffé, tapis, \$370. Libre 1er juin. Tél.: 547-4976, après 16h00.

LA-BAIE, boulevard St-Anicet, près aéroport, 4 1/2 chauffé, eau chaude fournie. 1er mai 1989, \$315. Tél.: 544-4145.

LA-BAIE: 1ère rue, 4 1/2, \$310.00, tél.: 544-3602, 544-2130, 544-4950.

LA-BAIE, 3 1/2, chauffé, éclairé, \$310. 180 rue Larouche, secteur Bagotville, libre immédiatement. Tél.: 676-2203.

LA-BAIE: 3 1/2-4 1/2-5 1/2, près des Galeries de la Baie, renovés à neuf, bail négociable, faites votre offre. Tél.: 544-9855, 542-8127.

LA BAIE: 4 1/2 moderne, très propre, centre-ville, plancher de bois, tapis, \$375.00/mois chauffé. Libre 1er mai. Tél.: 544-6453, 544-1995.

LA-BAIE, 4 1/2, très belle vue, fini moderne, stationnement et remise, libre 1er juillet. \$310. Situé 1093 1ère Rue, secteur Port-Alfred. Tél.: 544-4060, 544-7508.

LA-BAIE: 4 1/2, 5 1/2, eau chaude fournie, près de l'Alcan et de la polyvalente, tél.: 544-5084.

LA-BAIE: 4 1/2, 5ème Avenue, près église et école. Inf.: 549-3861, 549-7238.

LA-BAIE: 8 1/2, renové, toiles verticales comprises, \$450.00, aussi: 5 1/2, très propre, \$285.00, 4 1/2 avec salon double, \$275.00, tél.: 544-2683.

LATERRIERE: 4 1/2, 5 1/2, près de la base. Tél.: 696-1798, 678-9553.

LATERRIERE: 5 1/2, duplex, chemin St-Isidore, \$375.00. Tél.: 678-2343.

LATERRIERE: demi-sous-sol 4 1/2, très éclairé, non chauffé, non éclairé, libre 1er juillet, \$325.00, tél.: 678-1230.

RIVIERE-DU-MOULIN: Voir annonce CHIC: avoir....

RIVIERE-DU-MOULIN, 4 1/2, mi-chauffé, entrées laveuse, sècheuse, stationnement privé, libre 1er juillet. Tél.: 545-6945.

RIVIERE-DU-MOULIN: 4 1/2, chauffé, libre 1er juin, 1420 Pilote, App. 4. Aussi, 2 1/2, meublé, chauffé. Tél.: 545-0161.

RIVIERE-DU-MOULIN: 3 1/2, sous-sol, non meublé ou semi-meublé, libre actuellement. Tél.: 549-3065.

RIVIERE-DU-MOULIN, 5 1/2, vue sur Saguenay. A sous-louer. Tél.: 545-2169.

ST-AMBROISE: 679 rue Deschênes, grand 4 1/2, libre 1er juillet, \$300.00 par mois, non chauffé, non éclairé. Tél.: 672-2345.

ST-AMBROISE: 37 rue Tremblay, 4 1/2, libre immédiatement, non chauffé, non éclairé, \$235.00 par mois. Tél.: 672-2345.

CHICOUTIMI: 2 1/2, meublé, chauffé, quartier des Saguenéens, libre immédiatement. Tél.: 696-0320.

CHICOUTIMI: 4 1/2, porte-patio, service de conciergerie, entrée contrôlée, près Place du Royaume et Université. Tél.: 543-5575.

CHICOUTIMI: 2 1/2, très moderne, arrière Place-du-Royaume, meublé, chauffé, éclairé, laveuse, sècheuse incluses, entrée et stationnement indépendants, libre 1er mai. Tél.: 549-0454, 549-4044.

CHICOUTIMI: 3 1/2, chauffé, meublé, éclairé, près cégep hôpital. Tél.: 673-4979, 549-9796.

CHICOUTIMI: 3 1/2, chauffé, éclairé, non meublé, \$300.00 par mois. Tél.: 545-4258.

CHICOUTIMI: quartier des oiseaux, 3 1/2, semi-meublé, entrée indépendante, libre 1er juillet. Tél.: 693-8554.

CHICOUTIMI: 5 1/2, moderne, premier plancher, libre 1er mai ou juin. Tél.: 545-1917.

CHICOUTIMI: à sous-louer, 2 1/2, meublé, chauffé, éclairé, stationnement, près cégep hôpital. Tél.: 545-2731.

CHICOUTIMI: 2 1/2, près de Place Saguenay, meublé ou non, chauffé, éclairé, très propre, libre 1er juin, \$295.00. Tél.: 545-6187, 549-9343.

CHICOUTIMI-NORD: secteur St-Ephrem, 2 1/2, meublé ou non, chauffé, éclairé, 1er plancher, \$265.00, libre 1er juillet. Aussi 3 1/2, non meublé, non chauffé, non éclairé, 1er plancher, \$280.00, libre 1er juillet. Tél.: 545-6187, 549-9343.

CHICOUTIMI-NORD: avenue Savard, grand 4 1/2, eau chaude fournie, balcon, remise, peinture fraîche, \$365.00, libre immédiatement. Tél.: 543-9855.

CHICOUTIMI-NORD: 4 1/2 pièces, non chauffé, non éclairé, poêle et réfrigérateur fournis ou non, situé boulevard Tadoussac, libre 1er juillet, \$345.00 par mois. Tél.: 545-0284.

CHICOUTIMI-NORD: 1791, boul. Tadoussac, Les Immeubles L.T., logements de qualité, 4 1/2, 5 1/2, neufs, bien situés, disponibles immédiatement. Tél.: 696-5068, bureau ou radio-chasseur: 696-7294, M. Turcotte.

CHICOUTIMI, 4 1/2, 2 1/2, grand balcon, avec vue, \$425. Tél.: 549-5391, 543-9484.

CHICOUTIMI-NORD: grand 3 1/2, sous-sol, chauffé, non éclairé, rue St-Albert, libre 1er juin ou avant. Tél.: 543-5330, 543-6236, après 18h00.

CHICOUTIMI, 3 1/2, non chauffé, non éclairé, entrée indépendante, libre 1er juin. \$290. Tél.: 545-3149 après 17h00.

CHICOUTIMI: 5 1/2, chauffé, éclairé, libre immédiatement. Tél.: 693-8594, 673-4561.

CHICOUTIMI: 4 1/2 non chauffé, non éclairé, près université, libre 1er mai. Tél.: jour: 549-5474 poste 181, 693-8627, après 16h00.

CHICOUTIMI: grand 4 1/2 et 3 1/2, voisin de Place Saguenay, refait à neuf au complet, libre 1er avril, demi sous-sol. Tél.: 545-6187, 696-4205, 549-9343.

CHICOUTIMI: 2 1/2, près de Place Saguenay, meublé ou non, chauffé, éclairé, très propre, libre 1er juin, \$295.00. Tél.: 545-6187, 549-9343.

CHICOUTIMI-NORD: secteur St-Ephrem, 2 1/2, meublé ou non, chauffé, éclairé, 1er plancher, \$265.00, libre 1er juillet. Aussi 3 1/2, non meublé, non chauffé, non éclairé, 1er plancher, \$280.00, libre 1er juillet. Tél.: 545-6187, 549-9343.

CHICOUTIMI-NORD: avenue Savard, grand 4 1/2, eau chaude fournie, balcon, remise, peinture fraîche, \$365.00, libre immédiatement. Tél.: 543-9855.

CHICOUTIMI-NORD: 4 1/2 pièces, non chauffé, non éclairé, poêle et réfrigérateur fournis ou non, situé boulevard Tadoussac, libre 1er juillet, \$345.00 par mois. Tél.: 545-0284.

CHICOUTIMI-NORD: 1791, boul. Tadoussac, Les Immeubles L.T., logements de qualité, 4 1/2, 5 1/2, neufs, bien situés, disponibles immédiatement. Tél.: 696-5068, bureau ou radio-chasseur: 696-7294, M. Turcotte.

CHICOUTIMI, 4 1/2, 2 1/2, grand balcon, avec vue, \$425. Tél.: 549-5391, 543-9484.

CHICOUTIMI-NORD: grand 3 1/2, sous-sol, chauffé, non éclairé, rue St-Albert, libre 1er juin ou avant. Tél.: 543-5330, 543-6236, après 18h00.

CHICOUTIMI, 3 1/2, non chauffé, non éclairé, entrée indépendante, libre 1er juin. \$290. Tél.: 545-3149 après 17h00.

CHICOUTIMI: 5 1/2, chauffé, éclairé, libre immédiatement. Tél.: 693-8594, 673-4561.

CHICOUTIMI: 4 1/2 non chauffé, non éclairé, près université, libre 1er mai. Tél.: jour: 549-5474 poste 181, 693-8627, après 16h00.

CHICOUTIMI: grand 4 1/2 et 3 1/2, voisin de Place Saguenay, refait à neuf au complet, libre 1er avril, demi sous-sol. Tél.: 545-6187, 696-4205, 549-9343.

CHICOUTIMI: 2 1/2, près de Place Saguenay, meublé ou non, chauffé, éclairé, très propre, libre 1er juin, \$295.00. Tél.: 545-6187, 549-9343.

CHICOUTIMI-NORD: secteur St-Ephrem, 2 1/2, meublé ou non, chauffé, éclairé, 1er plancher, \$265.00, libre 1er juillet. Aussi 3 1/2, non meublé, non chauffé, non éclairé, 1er plancher, \$280.00, libre 1er juillet. Tél.: 545-6187, 549-9343.

CHICOUTIMI-NORD: avenue Savard, grand 4 1/2, eau chaude fournie, balcon, remise, peinture fraîche, \$365.00, libre immédiatement. Tél.: 543-9855.

CHICOUTIMI-NORD: 4 1/2 pièces, non chauffé, non éclairé, poêle et réfrigérateur fournis ou non, situé boulevard Tadoussac, libre 1er juillet, \$345.00 par mois. Tél.: 545-0284.

CHICOUTIMI-NORD: 1791, boul. Tadoussac, Les Immeubles L.T., logements de qualité, 4 1/2, 5 1/2, neufs, bien situés, disponibles immédiatement. Tél.: 696-5068, bureau ou radio-chasseur: 696-7294, M. Turcotte.

CHICOUTIMI, 4 1/2, 2 1/2, grand balcon, avec vue, \$425. Tél.: 549-5391, 543-9484.

CHICOUTIMI: 2 1/2, meublé, chauffé, quartier des Saguenéens, libre immédiatement. Tél.: 696-0320.

CHICOUTIMI: 4 1/2, porte-patio, service de conciergerie, entrée contrôlée, près Place du Royaume et Université. Tél.: 543-5575.

CHICOUTIMI: 2 1/2, très moderne, arrière Place-du-Royaume, meublé, chauffé, éclairé, laveuse, sècheuse incluses, entrée et stationnement indépendants, libre 1er mai. Tél.: 549-0454, 549-4044.

CHICOUTIMI: 3 1/2, chauffé, meublé, éclairé, près cégep hôpital. Tél.: 673-4979, 549-9796.

CHICOUTIMI: 3 1/2, chauffé, éclairé, non meublé, \$300.00 par mois. Tél.: 545-4258.

CHICOUTIMI: quartier des oiseaux, 3 1/2, semi-meublé, entrée indépendante, libre 1er juillet. Tél.: 693-8554.

CHICOUTIMI: 5 1/2, moderne, premier plancher, libre 1er mai ou juin. Tél.: 545-1917.

CHICOUTIMI: à sous-louer, 2 1/2, meublé, chauffé, éclairé, stationnement, près cégep hôpital. Tél.: 545-2731.

CHICOUTIMI: 2 1/2, près de Place Saguenay, meublé ou non, chauffé, éclairé, très propre, libre 1er juin, \$295.00. Tél.: 545-6187, 549-9343.

CHICOUTIMI-NORD: secteur St-Ephrem, 2 1/2, meublé ou non, chauffé, éclairé, 1er plancher, \$265.00, libre 1er juillet. Aussi 3 1/2, non meublé, non chauffé, non éclairé, 1er plancher, \$280.00, libre 1er juillet. Tél.: 545-6187, 549-9343.

CHICOUTIMI-NORD: avenue Savard, grand 4 1/2, eau chaude fournie, balcon, remise, peinture fraîche, \$365.00, libre immédiatement. Tél.: 543-9855.

CHICOUTIMI-NORD: 4 1/2 pièces, non chauffé, non éclairé, poêle et réfrigérateur fournis ou non, situé boulevard Tadoussac, libre 1er juillet, \$345.00 par mois. Tél.: 545-0284.

CHICOUTIMI-NORD: 1791, boul. Tadoussac, Les Immeubles L.T., logements de qualité, 4 1/2, 5 1/2, neufs, bien situés, disponibles immédiatement. Tél.: 696-5068, bureau ou radio-chasseur: 696-7294, M. Turcotte.

CHICOUTIMI, 4 1/2, 2 1/2, grand balcon, avec vue, \$425. Tél.: 549-5391, 543-9484.

CHICOUTIMI-NORD: grand 3 1/2, sous-sol, chauffé, non éclairé, rue St-Albert, libre 1er juin ou avant. Tél.: 543-5330, 543-6236, après 18h00.

CHICOUTIMI, 3 1/2, non chauffé, non éclairé, entrée indépendante, libre 1er juin. \$290. Tél.: 545-3149 après 17h00.

CHICOUTIMI: 5 1/2, chauffé, éclairé, libre immédiatement. Tél.: 693-8594, 673-4561.

CHICOUTIMI: 4 1/2 non chauffé, non éclairé, près université, libre 1er mai. Tél.: jour: 549-5474 poste 181, 693-8627, après 16h00.

CHICOUTIMI: grand 4 1/2 et 3 1/2, voisin de Place Saguenay, refait à neuf au complet, libre 1er avril, demi sous-sol. Tél.: 545-6187, 696-4205, 549-9343.

CHICOUTIMI: 2 1/2, près de Place Saguenay, meublé ou non, chauffé, éclairé, très propre, libre 1er juin, \$295.00. Tél.: 545-6187, 549-9343.

CHICOUTIMI-NORD: secteur St-Ephrem, 2 1/2, meublé ou non, chauffé, éclairé, 1er plancher, \$265.00, libre 1er juillet. Aussi 3 1/2, non meublé, non chauffé, non éclairé, 1er plancher, \$280.00, libre 1er juillet. Tél.: 545-6187, 549-9343.

CHICOUTIMI-NORD: avenue Savard, grand 4 1/2, eau chaude fournie, balcon, remise, peinture fraîche, \$365.00, libre immédiatement. Tél.: 543-9855.

CHICOUTIMI-NORD: 4 1/2 pièces, non chauffé, non éclairé, poêle et réfrigérateur fournis ou non, situé boulevard Tadoussac, libre 1er juillet, \$345.00 par mois. Tél.: 545-0284.

CHICOUTIMI-NORD: 1791, boul. Tadoussac, Les Immeubles L.T., logements de qualité, 4 1/2, 5 1/2, neufs, bien situés, disponibles immédiatement. Tél.: 696-5068, bureau ou radio-chasseur: 696-7294, M. Turcotte.

CHICOUTIMI, 4 1/2, 2 1/2, grand balcon, avec vue, \$425. Tél.: 549-5391, 543-9484.

CHICOUTIMI-NORD: grand 3 1/2, sous-sol, chauffé, non éclairé, rue St-Albert, libre 1er juin ou avant. Tél.: 543-5330, 543-6236, après 18h00.

CHICOUTIMI, 3 1/2, non chauffé, non éclairé, entrée indépendante, libre 1er juin. \$290. Tél.: 545-3149 après 17h00.

CHICOUTIMI: 5 1/2, chauffé, éclairé, libre immédiatement. Tél.: 693-8594, 673-4561.

CHICOUTIMI: 4 1/2 non chauffé, non éclairé, près université, libre 1er mai. Tél.: jour: 549-5474 poste 181, 693-8627, après 16h00.

CHICOUTIMI: grand 4 1/2 et 3 1/2, voisin de Place Saguenay, refait à neuf au complet, libre 1er avril, demi sous-sol. Tél.: 545-6187, 696-4205, 549-9343.

CHICOUTIMI: 2 1/2, près de Place Saguenay, meublé ou non, chauffé, éclairé, très propre, libre 1er juin, \$295.00. Tél.: 545-6187, 549-9343.

CHICOUTIMI-NORD: secteur St-Ephrem, 2 1/2, meublé ou non, chauffé, éclairé, 1er plancher, \$265.00, libre 1er juillet. Aussi 3 1/2, non meublé, non chauffé, non éclairé, 1er plancher, \$280.00, libre 1er juillet. Tél.: 545-6187, 549-9343.

CHICOUTIMI-NORD: avenue Savard, grand 4 1/2, eau chaude fournie, balcon, remise, peinture fraîche, \$365.00, libre immédiatement. Tél.: 543-9855.

CHICOUTIMI-NORD: 4 1/2 pièces, non chauffé, non éclairé, poêle et réfrigérateur fournis ou non, situé boulevard Tadoussac, libre 1er juillet, \$345.00 par mois. Tél.: 545-0284.

CHICOUTIMI-NORD: 1791, boul. Tadoussac, Les Immeubles L.T., logements de qualité, 4 1/2, 5 1/2, neufs, bien situés, disponibles immédiatement. Tél.: 696-5068, bureau ou radio-chasseur: 696-7294, M. Turcotte.

CHICOUTIMI, 4 1/2, 2 1/2, grand balcon, avec vue, \$425. Tél.: 549-5391, 543-9484.

ST-JEAN-EUDES: Beau grand 3 1/2, meublé, super propre, armoires mélamine. A voir! 2125 Boul. Saguenay. Tél.: 548-8134, 699-2541.

CHICOUTIMI: 1000 et 1008, Joseph-Dandurand, maisons de ville, neuves, 2 étages, 1,400 p.c., face à Sûreté du Québec, arrière de Place du Royaume, vue sur le Mont Valin.

Inf.:
549-9255 ou 696-2065
Jérôme Côté
RE/MAX

17 Maisons à vendre

ALMA: maison de rêve, 16 appartements. Tél.: 668-0823 radio-chasseur 696-8164.

ALMA, 25x42, abri d'auto, remise, 2 salles de bain, sous-sol fini, piscine creusée, entièrement renovée. 571 Louis-Hémon. Tél.: 668-2912 après 18h00.

ARVIDA: 2538 Fiset, maison en brique, 28x40, style Québécois, paysagée, 7 1/2 pièces, (4 chambres), sous-sol semi-fini, remise extérieure, quartier Hotel Roussillon, directement du propriétaire. Tél.: 668-5552 après 18h00.

ARVIDA, 2766 Vaudreuil, \$57,500 négociable. Tél.: 672-2061.

CANTON-TREMBLAY: 1324, Route Madoc, à voir, construction 3 ans, 2 étages, revêtement de vinyle, fenêtres à manivelles, terrain 15,000 pi.c., prix: \$68,000.00. Tél.: 549-4635.

CHICOUTIMI: Boul. St-Jean-Baptiste, à 5 minutes de la Base Militaire, 1 1/2 étage avec mezzanine, 4 chambres, 2 salles de bain, solarium, foyer à revenu au sous-sol, terrain environ 22,500 pi.c., piscine creusée 20x40, garage 24x24, remise 12x16, prix à discuter. Tél.: jour 549-5315, soir 545-2818.

CHICOUTIMI: BUNGALOW 42x24, brique, paysagé, sous-sol aménagé, évaluation \$72,000 négociable. 1316, Joliet, 549-3938.

CHICOUTIMI: 530 Malraux, construction neuve, directement de l'entrepreneur, \$78,000.00. Tél.: 678-9762.

CHICOUTIMI: 623 Balzac, à 5 minutes des centres d'achats, magnifique résidence, 26x38, 3 chambres, toit cathédrale, piscine 27' avec un deck, patio en pierres imbriquées, remise, terrain 9,376 pi.c., entièrement paysagée, pas de voisin à l'arrière, \$82,000.00, Courtiers prière de s'abstenir. Tél.: 545-4493.

CHICOUTIMI-NORD: directement du propriétaire, maison 25x37, 7 1/2 pièces, avec foyer, piscine creusée, prix: \$64,000 négociable. Tél.: 543-9631.

CHICOUTIMI: 1462 DU PORTAGE (DOMAINE DU ROI), INTERIEUR SPACIEUX, ARMOIRES EN MELAMINE, SALLE DE BAINS ULTRA-MODERNE, DECORATION INTERIEURE EFFECTUEE PAR UNE PROFESSIONNELLE, CONSTRUCTION DE HAUTE QUALITE, POSSIBILITE DE REPRISE D'HYPOTHEQUE A 11 3/4 JUSQU'EN DECEMBRE 1989. PRIX: \$89,000.00 NEGOCIABLE. TEL.: 696-1404, 696-2127.

CHICOUTIMI-NORD: 588, DELISLE, PROPRIETE A REVENUS, TERRAIN 9000 PI.CAR., \$80,000.00, POSSIBILITE D'ACHAT SANS COMPTANT. TEL.: 693-8084.

CHICOUTIMI: directement du propriétaire, maison avec revenu, renovée, 1223, Ravil, prix: \$89,500.00 négociable. Hypothèque 5 ans 10%. Tél.: 545-2838.

CHICOUTIMI-NORD: 172 Belleville, moderne, paliers, 1,600 pieds habitables, possibilité option d'achat. Taux: 11 3/4. Construction Gigari, tél.: 696-1817.

CHICOUTIMI: 1987, bungalow, 1,144 pi.c., moderne, abri d'auto, brique et acier, libre, terrain 8,300 pi.c., prix réduit. Taux: 11 3/4. Construction Gigari, inc. 696-1817.

CHICOUTIMI: 172 Belleville, moderne, paliers, 1,600 pieds habitables, possibilité option d'achat. Taux: 11 3/4. Construction Gigari, tél.: 696-1817.

CHICOUTIMI: 1987, bungalow, 1,144 pi.c., moderne, abri d'auto, brique et acier, libre, terrain 8,300 pi.c., prix réduit. Taux: 11 3/4. Construction Gigari, inc. 696-1817.

CHICOUTIMI: 172 Belleville, moderne, paliers, 1,600 pieds habitables,

CONTINENTAL 1984, blanc, intérieur cuir blanc, 28,000 kilomètres, toit ouvrant, sièges chauffants, C.B. Incorporé au siège, très propre, comme neuf, n'a jamais sorti l'hiver. A voir. Tél.:549-1020.

CORVETTE Stingray 1974, moteur 454, intérieur, suspension, direction A-1, acheteur sérieux seulement. \$8,500 ferme. «Aubaine». Tél.:549-2771.

DATSUN 510 pour pièces, moteur bon état. 5 pneus plus jantes. Tél.:545-2949.

DODGE ARIES K 1981, prix à discuter. Tél.:674-2232.

DODGE CARAVANE 1986, couleur bleue, transmission automatique, moteur 2.6 litres, 48,000 kilomètres, garantie transférable 5 ans ou 80,000 kilomètres, \$12,000.00. Tél.:542-0169.

FORD LTD II 1978, 41,000 miles, 4 pneus neufs, jamais sorti l'hiver, peinture originale, intérieur et extérieur comme neuf. Prix à discuter. Tél.:544-7781.

FORD LTD 1983, très propre \$2,300. Tél.:699-3085, 548-5351.

FORD TEMPO 1986, automatique, radio AM/FM, stéréo-cassette, balance garantie Ford, prix à discuter. Tél.:547-8932.

FORD TORINO 1972, 23,000 miles, excellente condition. \$800. Tél.:544-9391 après 18h00.

Ford Thunderbird coupée Turbo 1983, couleur rouge, condition A1, en bas du prix de cotation. Tél.:276-7105.

HONDA ACCORD-EX 1984, excellente condition, \$6,000.00. Tél.:696-0882.

HONDA ACCORD LX 1986, automat' que, 51,000 kilomètres. Balance garantie. Tél.:545-7352.

HONDA Accord Limited 1988, automatique, air climatisé, équipement électrique complet, champagne, 46,000 kilomètres, pneus Pirelli, \$14,950.00. Tél.:679-0714.

HONDA CIVIC CRX 1987, 29,000 kilomètres, très propre, balance de garantie de 5 ans. Tél.:543-2107, 545-3807.

HONDA PRELUDE 1980, très bonne condition. Prix abordable. Tél.:545-0533.

JETTA-GL, 1985, très bonne condition, 87,000 kilomètres, toit ouvrant et sac à skis de la compagnie. Inf.:543-5422.

MAZDA GLC Decor 1982, 138,000 kilomètres. \$1,500. Tél.:693-9375.

MAZDA GLC 1984, H.B., manuelle, 116,000 kilomètres, \$3,200.00 négociable. Tél.:545-1039.

MAZDA RX-7 GS, 2-plus-2, 1985, 40,000 kilomètres, automatique, 4 vitesses, air climatisé, \$10,200.00. Tél.:547-6973.

MAZDA RX-7 1986, 30,000 kilomètres, \$12,900.00. Tél.:544-2674.

Mazda RX7 1981, couleur noire, très propre, prix à discuter. Tél.:543-6537.

NISSAN PULSAR NX 1985, manuelle, propriétaire féminin, 50,000 kilomètres, \$6,500. Tél.:549-0509.

PLYMOUTH CARAVELLE 1981, léger ment accident, 6 cylindres. JEEP Wagoneer 1979 4x4, 8 cylindres. Tél.:548-8012.

PLYMOUTH VOLARE 1978, Station, mécanique A-1, pneus d'hiver et jantes. Tél.:543-5188.

PLYMOUTH Horizon 1981, très bonne mécanique, CHEVROLET Impala 1964, venant de la Californie. Hydro-glisser 10' long, 5' large, 60 forces. Le tout prix à discuter. Tél.:542-5367.

PONTIAC FIREBIRD 1987, 32,000 kilomètres, parfaite condition. Tél.:696-1410.

PONTIAC FIREBIRD 1988, 350, 4 vitesses, très propre, \$7,000.00, acheteur sérieux seulement, tél.:549-3458.

PONTIAC SUNBIRD LE 1989, manuelle, blanche, 24,000 kilomètres, garantie prolongée, \$10,850.00 discutabile. Tél.:jour 543-5559, soir 549-6384.

PONTIAC SUNBIRD, modèle X07, 1989, 7,000 kilomètres, 4 portes. Tél.:662-5729 après 21h00.

PONTIAC SUNBIRD 1988, sport, 14,000 kilomètres, roues Rallye, 5 vitesses, garantie prolongée, 4 pneus d'hiver avec jantes. \$10,000. Tél.:545-1856 après 16h00.

PONTIAC SUNBIRD 1979, 78,000 kilomètres, \$6,000.00, tél.:545-4346.

SUZUKI FORSA 1988 GL, 20,000 kilomètres, radio am-fm cassette, perma-shine complet. \$7,900 négociable. Tél.:545-3280.

TOYOTA COROLLA 1981, manuelle, 108,000 kilomètres, roues mags avec 4 pneus neufs, tél.:544-3632, soir, Jean-François.

TOYOTA TERCEL 1983, 76,000 kilomètres, automatique, silencieux et batterie neufs, radio am-fm cassette, \$4,300 négociable. Tél.:545-3280.

32 Bateaux à vendre

Bateau 60 pieds en chêne, moteur remonté à neuf, aussi 65 pieds, remonté, 2 ans d'usage. Tél.:385-3103, Ste-Thérèse de Gaspé, Québec.

CHALOUPÉ EN fibre de verre 16', très propre, très bonne condition. \$700. Tél.:548-4443.

CHALOUPÉ aluminium Espadon 15 pieds 1987, moteur 25 forces Mercury, volant, remorque, toile, environ 8 heures de marche. \$4,500. Tél.:276-6223.

CRUISER 26', équipement complet, mécanique refaite, avec remorque, prix réduit. Tél.:274-2081.

MOTEUR Hors-bord SUZUKI 20h.p., parfaite condition, prix à discuter. Tél.:544-6040.

Pédalo Pellican, spécial pré-saison \$495.00, voir Martial Gauthier Loisirs. Tél.:543-6537.

PLANCHE à voile Hi-Fly avec wetsuit, \$500. Tél.:542-8066.

PLANCHE à voile neuve, jamais servie, marque Bic. Tél.:276-1167.

33 Camions à vendre

BRONCO II 4x4, 1984, 72,000 kilomètres, V-6, très bonne condition, tél.:668-6308, après 17h00.

BRONCO II 1984, automatique, 60,000 miles, peinture originale rouge et blanche, vérification mécanique si désiré, \$8,000.00. Tél.:548-9620.

CHEVROLET S-10 1983, V-6, automatique, overdrive, très propre. \$5,000. Tél.:545-4033.

DEUX CAMIONS Mack: Mack 1975, moteur 375h.p. - Mack 1979, moteur 237h.p., essieux 1844 refaits à neuf, peintures à neuf. Aussi: bull DT-20. Pelle Koering 666, 1/3/4 verge avec deux boquets, excellente condition. Tél.:543-4514 jour, 549-5149 soir, 547-0938.

FORD BRONCO II 1986 4x4, 44,000 kilomètres. Tél.:548-4510.

FORD F-150, XL KING CAB, 1987, 4 vitesses, 33,000 kilomètres, 6 injection, très propre, tél.:549-7881.

FORD RANGER 1988, King-Cab, 23,000 kilomètres, comme neuf, vendu: \$14,800.00 ou balance des termes. Tél.:549-5396.

FORD RANGER 1988 4x4, King-Cab, 23,000 kilomètres, comme neuf, vendu: \$14,800.00 ou balance des termes. Tél.:549-5396.

FORD 3/4 tonne, 1987, 85,000 kilomètres, très propre. Tél.:543-4958, 544-2288.

Ford Ranger 1987, 35,000 kilomètres, balance de garantie 4 ans kilométrage illimité. Tél.:673-3205.

G.M.C. King-Cab 4x4, 1988, SLX Sierra, tout équipé, V-6 injection, 5 vitesses, manuelle, 12,000 kilomètres, cause: départ. Tél.:547-4607.

GMC Kingcab 4x4 1983, 78,000 kilomètres, moteur V-6 neuf, automatique. A voir. Tél.:695-0004, 547-1623.

GMC 1980, boîte fermée, 20', avec plateforme hydraulique à l'arrière, en très bonne condition. Avec certificat de conformité au code de la sécurité routière 1989. Tél.:544-1712 de 08h00 à 17h00 sur semaine.

G.M.C. 1981, 5 tonnes, automatique, boîte fermée, avec panneau lift, bas millage, très bonne condition, \$10,000.00. Tél.:549-9983.

G.M.C. 6000, 1979, avec boîte et pompeur, bonne condition, prix: \$4,000.00 négociable. Tél.:481-2940.

JEEP CJ-7, 1981, en bonne condition. Tél.:549-0727.

JEEP SAMOURAI noir 1986, toit rigide, 42,000 kilomètres, bonne condition. Tél.:549-6819.

OFFRE SPECIALE: FORD RANGER 1984, 4 cylindres, 5 vitesses, manuelle, 119,000 kilomètres/72,000 miles, avec boîte fibre de verre, carrosserie et mécanique en excellente condition. \$5,950.00 négociable, inclus garantie 1 an, kilométrage illimité, peu accepté échange. C.J.R. Automobiles Inc, tél.:696-2430.

PICK-UP FORD F-100, 6, 4 vitesses, manuelle, 106,000 kilomètres, bonne condition, \$3,850.00. Tél.:543-6848.

PICK-UP FORD RANGER 1988, de luxe, avec boîte, état neuf, en location, vente pour reprise des termes, tél.:549-2830.

PICK UP GM 1980, 1/2 tonne, peinture neuve, boîte fibre de verre, très bon état. Tél.:547-0141.

PICK-UP NISSAN 1985, 4 cylindres, 5 vitesses, mécanique A-1, roll-bar avec 4 lumières, système de son Technics 160 watts. Tél.:674-9360, demandez Richard.

PICK-UP NISSAN King-Cab 1985, 60,000 kilomètres, comme neuf. Tél.:549-8095, 545-3047.

PICK-UP 4x4, Toyota, extra-cab, 1988, 40,000 kilomètres, excellente condition. Tél.:675-2259, 545-3883.

SUZUKI GS-550, 1981, seulement 15,000 kilomètres, \$600.00, aussi: veste de cuir, grandeur 42, tél.:544-3632, soir, Jean-François.

VAN TOYOTA 1986, excellente condition, équipement complet, 67,000 kilomètres. \$12,950. Tél.:548-4009.

34 Machinerie

AUTOBUS SCOLAIRE, idéal pour camp d'été ou forestier, prix: \$1,650.00. Tél.:544-2983 soir.

BACK-HO (Pépine) Case 680-C 1973, mécanique parfaite condition. Pelle Drott 40, Cruz-air sur roue avec baquet, et climme à billots, moteur GM 200 heures. Peinture neuve, mécanique A-1. Tél.:543-9384.

COMPRESSEUR 20 forces, moteur 550 volts. Tél.:549-3065.

ENSI' LEUSE International model 720 avec table ramasseuse, et équipement. Comme neuve. MOULANGE Massey Ferguson. MEULONNEUSE Haeston model 30, transporteur. Tél.:672-2492, 672-2808.

PELLE 235, 1980, long stick, patins 36, moteur neuf, no. série: 83X380, prix: \$150,000.00. Tél.:275-0108.

TRONCONNEUSE Tanguay C.C. 100-B 1980, en bonne condition. Tél.:275-0250, 251-3089.

35 Motos à vendre

HARLEY DAVIDSON FLT 1981, modèle touring, avec valises noir et gris, très propre, 18,000 miles, \$6,900.00. Tél.:548-9020.

HONDA ASPENCADE 1984, en condition exceptionnel, seulement 6,000 miles, \$5,400. Tél.:545-8624.

HONDA ASPENCADE 1982, tout chromée, radio-cassettes, C.B., intercom, bas kilométrage, état de neuf, à coûté: \$16,000.00, prix: \$3,800.00. Suzuki 1984, bas kilométrage, état de neuf, \$1,000.00. Tél.:543-7208, 543-2845.

HONDA CUSTOM CX-500 1982, 15,150 kilomètres, excellente condition. \$925. Tél.:549-5525.

HONDA INTERCEPTOR 1000, 1984, état de neuf, prix à discuter. Tél.:545-3128, 547-0938.

HONDA INTERSTATE 1983, 23,000 kilomètres, avec side-car et trailer. Tél.:547-7474, après 17h00.

HONDA SHADOW 500cc, 1984, équipée, 15,000 kilomètres, à voir, \$1,000.00. Tél.:après 17h00, 549-9715.

HONDA 1988, HAWK-647-GT, n'a jamais servie, valeur: \$5,500.00, laissée \$4,000.00 négociable. Tél.:548-7861.

KAWASAKI NINJA 900R 1985, seulement 3,600 kilomètres, comme neuve. \$3,800. Tél.:544-1077, 544-9106 après 18h00.

KAWASAKI 750 Turbo 1984, excellente condition. Tél.:543-4254 après 18h00.

PETITE MOTO SUZUKI 1977, 100cc., de route, état neuf. Avec casque, \$350. Si intéressé, 696-2996 heures repas.

SCOOTER HONDA ELITE 50 1987, acheté en 1988, noir, encore garantie. Etat de neuf. Avec casque. \$900. Tél.:547-5266.

SUZUKI GSX-750R, 1985, comme neuve. Tél.:semaine:545-4865, fin de semaine: 1-662-9531.

SUZUKI GS 1150 EFE 1984, 28,000 kilomètres, \$2,000.00. Tél.:549-6196.

SUZUKI GS-1150 1984, 2 pneus neufs, 12,000 kilomètres, prix à discuter. Tél.:544-5683, Joel.

SUZUKI 650 1983, 23,000 kilomètres. TRIAL 175, 1979. Tout offre raisonnable acceptée. Tél.:547-7926.

YAMAHA Maxime 550, 1982, 30,590 kilomètres, excellente condition, comprend toile, habit de pluie et gants, prix à discuter. Tél.:544-1975.

YAMAHA VENTURE 1,200cc., 1984, bleu 2 tons, 23,000 kilomètres, comme neuve. \$3,500 négociable. Tél.:542-6878, Alain.

YAMAHA VENTURE Royale 1300cc, 1988, état de neuf, 592 kilomètres, valeur: \$12,500.00, prix de vente: \$8,500.00. Acheteur sérieux seulement. Tél.:418-679-0941.

YAMAHA XS-650, 1973, 10,000 kilomètres, \$400.00, tél.:545-4346.

3 ROUES YAMAHA TM-200 1983, excellente condition. Tél.:545-3064.

37 Pièces et accessoires

ACHETONS automobiles pour pièces si complet. Gilbert Auto Inc. Tél.:543-8361.

BOITE de camion fibre de verre, 8x7x12, pour livraison. Tél.:272-3082.

CHEVROLET NOVA 1978, moteur 305, prix très abordable. Tél.:545-0533.

MOTEUR DE bateau Mercruiser, 305pc., complet avec pied. Tél.:678-9353.

PNEUS d'été usagers au 4 saisons, 13, 14, 15 pouces. Prix à discuter. 4 d'été 15 pouces 205 lettrés Bridgestone \$150. Tél.:673-3917.

QUATRE pneus 4-Saisons, 195-70-14, servis 6 mois, \$130. Tél.:696-1129 après 17h30.

39 Roulettes à vendre

APALCHE 1981, 21.5 pieds, comme neuve. Tél.:693-9290.

Dauphine 1974, 21 pieds, propane et électricité, \$5,500.00 discutabile. Tél.:542-3114.

ROULOTTE Unik 29', 1974, \$8,900. Pour voir: Domaine du Marais, plage de Desbiens, lot 76. Tél.:346-5709, 1-661-5217.

ROULOTTE Bonair 1985, 29 1/2', auvent télescopique 20', état neuf. Tél.:jour: 544-9355, soir: 544-6593.

43 Véhicules divers

TOUT-TERRAIN 6 roues Argo emphible, état de neuf. Tél.:549-3065.

51 Occasion d'affaires

COMMENT REUSSIR à augmenter vos revenus pour réaliser vos rêves, tout en gardant votre emploi. Daniel ou André, 542-7632.

ETRE PATRON et travailler à temps partiel ou à temps plein, l'intéressé? Investissement limité, revenu illimité. Tél.:après 17h00, 662-7274, demandez Yvon.

LOT DE MACHINES DISTRIBUTRICES, personne sérieuse seulement. Tél.:545-9470.

VOULEZ-VOUS augmenter votre revenue de \$1,000, \$10,000, \$40,000 année en travaillant à votre rythme, commissions très avantageuses. Sylvain Tremblay, 544-6636.

52 Offre de service

A BAS PRIX: \$14.95 de l'appel (call), réparation d'appareils électroménagers. Tél.:696-1718.

ARMOIRES GLINC. Armoires en démonstration, 25 ans d'expérience, prix compétitif. Tél.:548-1231.

Armoires en mélamine, meubles sur mesure et rénovation intérieure. Tél.:678-9690.

ATTENTION: CENTRE DE MASSAGE PROFESSIONNEL pour tous. Pour rendez-vous, tél.:542-6200.

ATTENTION! HOMME avec expérience offre ses services pour plastrage et peinture résidentiel ou autre. Estimation gratuite. Tél.:542-9864, 548-9808.

ATTENTION! Menuisier d'expérience pour tout genre de travaux, estimation gratuite. Tél.:696-1783.

B. ARCHITECTE: conception de plans de maison, de rénovation intérieure et extérieure, d'aménagements paysagers. Tél.:693-8466, 542-0250.

CONSTRUCTION-RENOVATION intérieur, extérieur, fait par homme d'expérience, à prix compétitif. Tél.:549-8287.

DESSINATEUR: plans de maison, multiplex, plan de rénovation, etc... Serge Gagnon T.Sc.A., tél.:543-1574.

Entretien et nettoyage de terrain, ménage du printemps, tél.:543-6315, après 17h00, Rémi.

Entretien général bâtiments et terrain, immeubles, bloc-apartement, 20 ans d'expérience. Service d'Entretien L.M. Boudreau Ent., 543-3063.

GARDERIE FAMILIALE, place seulement pour 6 enfants 0-5 ans. Ouverture bientôt. Réserver maintenant. Tél.:547-7904 après 16h00.

IMPOT-PLUS: services professionnels et à meilleurs prix, informations, 548-9538 ou laissez message à Benoit, 543-3266.

J'OFFRE MES services comme peintre. Estimation gratuite. Tél.:696-2318.

L'EBENISTE spécialisée à domicile, ou à l'atelier, en décapage, retouche, ajustement, et brûlure, remise à neuf sur bois, mélamine et stratifié. Estimation gratuite. Tél.:696-4301.

LES FROTTEURS ENR. Nous offrons nos services pour grand ménage à prix compétitifs pour information après 17h00 545-7927.

MENUISERIE de tout genre, peinture, plastrage. Tél.:549-4748.

Offre de service pour faire fondations résidentiels et commerciaux ainsi que excavation et terrassement à prix compétitifs. 23 ans d'expérience. Tél.:542-7570 Les Constructions Pama-colinc, radio-chasseur 696-5349.

POSE de tapis, prélat, tuiles. Gilles Ménard, tél.:547-1343, 695-2339.

REMBOURRAGE en tout genre, estimation gratuite. 28 ans d'expérience. Tél.:695-4356.

RENOVATIONS de A à Z. Spécialité couverture. Tél.:548-5800.

SABLAGE et finition de plancher, pose de bois franc, estimation gratuite, travail garanti. Tél.:545-7400.

TRAITEMENT de texte tout genre de travaux, satisfaction garantie. Linda, 547-2256.

53 Personnel demandé

AIDE-FAMILIALE demandé(e), rang St-Pierre, Chicoutimi, pour préparer les repas et entretien ménager. Tél.:549-1290.

AIDE-MENAGERE TORONTO: Venez passer votre été à Toronto, tout en gagnant de l'argent supplémentaire. Exchange Program, 34 Glendale Road, Thornhill Ontario, L3T-6Y1, (416)-889-8633.

Compagnie responsable demande distributeurs pour desservir la Côte-Nord et le Lac-St-Jean pour produits très en demande. Commission très intéressante. Tél.:543-2751 après 17h00.

RECHERCHE GARDIEN(NE) pour 2 enfants, (2 et 4 ans), avec expérience. Avant de l'initiative et de la créativité

TENTE-ROULOTTE 1970, avec grande tente annexe, vendrais ou échangeais contre petite roulotte 2 places Rolon, ou autres 2 places. Valeur de la tente annexe, \$500. Le tout, \$1,000 discutable. Tél.: 547-3766.

TENTE-ROULOTTE 1985, Bonair, 6 places, poêle frigidaire chauffage au propane, très propre. \$4,200. Tél.: 549-8976.

67 Demandé

AUTOS ET CAMIONS usagés (rebuts), et toutes sortes de métaux, etc... 3357, boulevard St-François, Jonquière, tél.: 542-6938.

JEUNE COUPLE recherche maison de campagne habitable à l'année avec garage. Tél.: 547-8531.

RECHERCHE marchandise pour marché aux puces. Mobiliers de cuisine, poêles, frigidaire, mobiliers de chambre, vaisselle, chaudières, outils, antiquités, etc. Marché aux Puces de l'Anse aux Foins, tél.: 674-9137.

Recherche bull ou pépino ou pelle, tél.: 514-460-4215, soir, Jean-Maurice.

SERAI ACHETEUR ramorque (Flot), pour machinerie lourde. Capacité 15 à 20 tonnes, deux essieux, freins à air, pneus 8.25.20 avec plate-forme et monté de 5". Tél.: 545-3064.

68 Divers

AMOUREUX DU NORD, album de photos avec liste de noms, descriptions, téléphones, hommes, femmes. Inscription gratuite aux dames: 6620-5 Cachée, St-Damien, JOK 2E0, (514) 835-3820.

AQUARIUM 108 gallons, tout équipé, poissons tropicaux inclus. Tél.: 544-6039.

Armoires de cuisine en chêne, tél.: 547-0866.

BMX 20" \$50.00, 26" pour dame, neuf, à moitié prix. Tél.: 695-0035.

CONSTRUISEZ CHALET! rénovez! Sept (7) belles fenêtres, grandeurs diverses. Boiseries acajou comprises. Prix d'aubaine, \$550. Tél.: 542-5146.

Dactylo électronique SR-1000, valeur: \$415.00 pour \$250.00, tél.: 545-0359.

DEBUSQUEUSE John Deere 640 1981, Déshumidificateur, état neuf. Tél.: 677-2688.

A VOIR DIRECTEMENT DU MANUFACTURIER
Salles de démonstration
1442, Cyrille-Villencourt, Chicoutimi
Stores vénitien minis, horizontaux et verticaux. Réparation de tout genre.
Pour estimation:
FERNAND TREMBLAY
543-0432 ou 549-5732

FENETRE neuve, 68x96, Arcon, calorifère, trois sections, blanche, \$1,000. Tél.: 548-1218.

FOIN à vendre, fait de l'année. Tél.: 672-2061.

GRAVIER, sable, pierre concassée, terre jaune. Aussi, remplissage et terrassement, travaux avec bull-dozer. Excavation d'entrée et asphalte. Prix compétitifs. Estimation gratuite. Tél.: 543-9641.

MANTEAU de fourrure court en renard norvégien, 8 ans. Tête de lit en plaqué laiton neuve. Tél.: 549-6958.

MARCHE aux puces, ouvert du mercredi au dimanche, vente de liquidation. 2366 St-Dominique, Jonquière, tél.: 542-8019.

OUTILS A VENDRE de marque Buffalo, Makita, Challenger, gray, Stanley; outils à l'air, compresseur, outils de menuiserie, de mécanique, de bricoleur, etc... Les Outils Econo Québec, Marché aux Puces, 70 Racine Est, Chicoutimi, kiosque no. 11, ouvert jeudi soir, vendredi soir, samedi et dimanche. Visa accepté. Tél.: 693-8776, 672-2546.

POUR BRICOLEUR: rénovation d'armoires et meubles, 5,000 panneaux d'armoire, chêne, pin et érable massif, plaqué et laqué, bols d'oeuvre, surplus de tables formica. Inf.: 548-8548, 544-3963, 544-0301.

PROPRIETAIRES blocs appartements, profitez peinture Latex, première qualité en 20 litres. Tél.: 549-0466, Guy Tremblay.

QUATRE Ruches, avec différents accessoires. Tél.: 542-0205.

SCIE radiale CRAFTMAN, 10 pouces, \$250. Tél.: 673-4116.

SUZUKI GSEF Racer 550 1984, \$1,600. CAMARO 1986, 68,000 kilomètres, stéréo-cassette. Boîte fibre de verre pour Pick UP 1/2 tonne. \$125. Tél.: 672-2755.

SYSTEME D'alarme pour commerce; 3 robes de mariées; 4 robes de bouquetières; 3 séparateurs de bureaux; Tissus et fournitures; 2 enseignes 3x8, 2x4; Lit 39" avec commode. Prix à discuter. Tél.: 695-2449.

TRAIN électrique sur maquette 4x8; Coléco avec 8 cassettes; Vic-20 avec datassette; Equipement de hockey adulte à l'état de neuf. Veste cuir noir pour moto, grandeur 40. Tél.: 542-9138.

3,000 BALLES de foin, \$1.25/balle. Tél.: 544-3469.

70 Equipement commerce et rest.

MACHINE à slush, Wilsh, avec accessoires, saveurs et concentrés. Tél.: 543-4320.

Machine crème glacée molle Taylor 731, plateau réfrigéré, parfait état, \$1,950.00. Tél.: 1-687-9799.

71 Musique et accessoires

AMPLIFICATEUR, un récepteur, un cassétophone. Valeur \$900, laissé \$350 négociable. Tél.: 547-6503.

Besoin de musique pour soirées de toutes sortes. Disco-Mobile Mégawatt, 693-9197.

Collection disco 246 12 pouces, 175 longs jeux, 331 45 tours état impeccable, très bon prix. Tél.: 545-0887.

ORGUE Lowrey Génie 44, avec Leslie, en très bon état, \$1,400.00. Tél.: 542-6788.

72 Ordinateurs et jeux

ORDINA-CHIC INC. Votre spécialiste en informatique. Chicoutimi, 170 Bossé ouest. Tél.: 696-4280. Jonquière: 3555 boulevard Harvey, tél.: 547-7786.

ORDINATEUR APCO AT-286, 640k, disques durs, 20Mo, un lecteur 1.2 Mo, moniteur monochrome, clavier, sorties série et parallèle, imprimante Roland 10 pouces. Prix à discuter. Tél.: 544-6385.

ORDINATEUR SHARP XT portatif, 512k, 2 lecteurs 360k, clavier standard, écran monochrome, imprimante au jet d'encre. Inclut les manuels, housse de transport et câbles. Prix à discuter. Tél.: 544-6040.

MOITIE PRIX: ORDINATEUR Ogivar, système 3, 1M.O. ROM, disque dur 20M.O., écran monochrome, clavier, souris, imprimante Roland-PR-1012, système window, plus documentation logiciel. Tél.: 545-2450.

TANDY 1000, disque 5 1/4 pouces, écran couleur, 3 imprimantes. Tél.: 547-5629.

74 Photos et vidéos

CAMERA C.A. VHS, trépied, lumière, pile rechargeable, valeur: \$1,700.00, laissé à \$1,000.00 ferme. Tél.: 549-4175.

76 Sports, chasse et pêche

ATTENTION Chasseur, pêcheur: JEEP WILLIS 1954, moteur 6 cylindres, pneus 16", avec treuil mécanique, pour utilisation hors route. En bonne condition. \$800. Si intéressé, 696-2996 heures repas.

77 Vacances, voyages

LA-MALBAIE, maison à louer, endroit de repos, vue sur le fleuve, tout équipé, semaine ou fin de semaine, tél.: 543-8604.

78 Vêtements

Vestes en cuir neuves pour moto, grandeur 38 et 46, \$150.00 chacune, tél.: 543-8191.

79 Santé

J'ai perdu 30 livres avec ces produits, je me suis débarrassée de ma cellulite et je ne fais plus de cholestérol, vu mes résultats, je suis devenue distributrice indépendante Herbalife. Inf.: 693-8385.

Yvon delwaide
CANADA PROVINCE DE QUEBEC DISTRICT DE CHICOUTIMI NO: 150-11-000071-894
COUR SUPERIEURE (EN MATIERE DE FAILLITE) SURINTENDANT: 038509
Dans l'affaire de la faillite de: REAL GAGNON, (222-735-367), enseignant, 111, Lac Joly, St-Honore, Qué., G0V 1L0.
Avis est par les présentes donné que REAL GAGNON a déposé une CESSION DE BIENS le 5ème jour d'avril 1989, et que la PREMIERE ASSEMBLEE DES CREANCIERS sera tenue le 26ème jour d'avril 1989, à 10h30, au bureau du syndic sous-signé, au 110, Racine E., Suite 225, Chicoutimi.
DATE de Chicoutimi, ce 7ème jour d'avril 1989.
YVON DELWAIDE, syndic, 110, Racine est, Suite 225, C.P. 970, Chicoutimi, G7H 5E8. 1015, DuPont sud, Alma, Lac St-Jean, G8B 2V6.

Yvon delwaide
CANADA PROVINCE DE QUEBEC DISTRICT DE CHICOUTIMI NO: 150-11-000068-898
COUR SUPERIEURE (EN MATIERE DE FAILLITE) SURINTENDANT: 038498-499
Dans l'affaire de la faillite de: MARIO FORTIN, (227-169-901), opérateur à l'Aïcan et son épouse DENISE (VOYER) FORTIN, (233-712-132), ménagère, 658, rue Taché, Chicoutimi, G7J 3G8.
Avis est par les présentes donné que MARIO FORTIN & DENISE (VOYER) FORTIN ont déposé une CESSION DE BIENS le 4ème jour d'avril 1989, et que la PREMIERE ASSEMBLEE DES CREANCIERS sera tenue le 19ème jour d'avril 1989, à 10h00, au bureau du syndic sous-signé, au 110, Racine E., Suite 225, Chicoutimi.
DATE de Chicoutimi, ce 5ème jour d'avril 1989.
YVON DELWAIDE, syndic, 110, Racine est, Suite 225, C.P. 970, Chicoutimi, G7H 5E8. 1015, DuPont sud, Alma, Lac St-Jean, G8B 2V6.

Yvon delwaide
CANADA PROVINCE DE QUEBEC DISTRICT D'ALMA NO: 160-11-000036-896
COUR SUPERIEURE (En matière de faillite) SURINTENDANT: 038534
Dans l'affaire de la faillite de: RICHARD JEAN, (231-649-416), faisant affaires sous les raisons sociales suivantes: "A.D.M." Pièces & Accessoires de motos, "LAC ST-JEAN MOTEURS SPORTS ENRG." mécanique, "ARCADE R.J." salle d'amusements aux 121, 123, Notre-Dame Est, Alma, Qué., G8H 1H1.
AVIS est par les présentes donné que RICHARD JEAN a déposé une CESSION DE BIENS le 7ème jour d'avril 1989, et que la PREMIERE ASSEMBLEE DES CREANCIERS sera tenue le 25ème jour d'avril 1989, à 10h30, au bureau du syndic sous-signé, au 1015, DuPont Sud, Alma.
DATE DE CHICOUTIMI, ce 7ème jour d'avril 1989.
YVON DELWAIDE, syndic, 110, Racine est, Suite 225, C.P. 970, Chicoutimi, G7H 5E8. 1015, DuPont sud, Alma, Lac St-Jean, G8B 2V6.

DEMANDE-E
On demande **SERVEUR(SE)**
Avec minimum de 2 ans d'expérience dans une salle à manger.
Travail à temps plein, jour et soir.
Faire parvenir votre curriculum vitae ou demande d'emploi à:
Mme Monique Harvey

PIZZA ROYALE
981, boul. Talbot, Chicoutimi G7H 4B5

Appel d'offres
Transportation service
Sealed tenders for the following transportation service will be received at the address below until 15:00 on the specified closing date.
Equipment: 1 truck with closed box of a 1200 cu.feet (34 cu.m.) capacity (sufficient space for 8 monotoners).
Specifications
Full details as to contract specifications, schedule of service and tender form may be obtained from:
Manager
326, rue des Saguenéens
Chicoutimi, (Que.)
G7H 3A0
OR:
Transportation contractine services
Quebec Division
1535, chemin Ste-Foy
Quebec (Que.)
G1S 2P0
C.O. Marie Tardif (418) 648-2534
Closing date: May 3rd, 1989 at 3:00 p.m.
Deposit: two percent (2%) of the amount tendered for the first year of the contract rounded off to the closest \$100.00, by means of certified cheque, money order or bid bond.
The lowest or any tender will not necessarily be accepted.
CANADA POST CORPORATIONSOCIETE CANADIENNE DES POSTES
POSTE MAIL
Société canadienne des postes / Canada Post Corporation

Une compagnie bien établie dans la région du Saguenay, est à la recherche de:
MÉCANICIEN DE MACHINES FIXES (MILLWRIGHT)
pour son usine de fabrication
LA FONCTION:
- Faire l'entretien général de l'usine, points de vue électrique et mécanique.
- Lorsque requis, faire l'installation et/ou la modification d'équipements existant, ou de nouveaux types d'équipements.
LE CANDIDAT:
- Possède un diplôme d'études secondaires
- Possède un minimum de (5) années d'expérience, avec de bonnes connaissances dans les domaines suivants:
a) Electricité 110-220-550 volts
b) Machinerie de fabrication
c) Systèmes hydrauliques et pneumatiques
d) Soudure
- L'expérience du candidat a été acquise de préférence en usine
- Le candidat recherché possède un fort degré d'initiative, et sait travailler en équipe.
LES CONDITIONS:
- Salaire suivant la compétence
- Plan d'assurance groupe individuel et/ou familial au choix
- Plan de vacances
Faire parvenir votre curriculum vitae à l'adresse suivante:
LE PROGRÈS DU SAGUENAY
1051, boul. Talbot
Chicoutimi (Québec) G7G 5C1
Dépt: 3572

Invitation to tender
Service de transport
La société acceptera à l'adresse ci-dessous, jusqu'à 15h00, le jour de clôture prescrit, les soumissions cachetées pour le service suivant
Service: Chicoutimi, service de navette
Prestation de camions et de conducteurs pour le service de navette à Chicoutimi.
Equipement: 1 camion avec boîte fermée d'une capacité de 1200 pi. cu. (34.0 m.cu.) (espace suffisant pour 8 monotoners).
Cahier des charges
Pour obtenir de plus amples détails sur le cahier des charges, le calendrier de travail et les formules de soumission, en faire la demande au: Gestionnaire
326, rue des Saguenéens
Chicoutimi, (Qué.)
G7H 3A0
OU:
Service des contrats de transport
1535, chemin Ste-Foy
Québec (Qué.)
G1S 2P0
a/s Marie Tardif (418) 648-2534
Date de clôture: 3 mai 1989, à 15h00
Dépôt: Deux pour cent (2%) de la valeur du contrat pour la première année
Arrondie au \$100.00 le plus près, au moyen d'un chèque visé, d'un mandat-poste ou d'un cautionnement de soumission.
La société se réserve le droit de refuser toute soumission, y compris la plus basse.
SOCIETE CANADIENNE DES POSTES CANADA POST CORPORATION
MAIL POSTE
Canada Post Corporation / Société canadienne des postes

Concorde

SYDNEY (AP) — Un Concorde de British Airways, en provenance de Christchurch en Nouvelle-Zélande, a perdu un morceau de l'empennage arrière mais s'est posé sans encombre mercredi sur l'aéroport international de Sydney.

On ne signalait aucun blessé. L'appareil a atterri à 12h42 avec un trou d'environ 2.7m dans la queue.

Le Concorde, qui effectuait pour la première fois un vol entièrement supersonique autour du monde, tentait d'établir une dizaine de records de vitesse. Sydney était l'une de ses escales.

Selon Peter Stanton, porte-parole de British Airways, un bout de l'empennage s'est désintégré alors que le Concorde volait à 40,000 pieds à la vitesse mach 1.8, soit près de deux fois la vitesse du son.

«Au-dessus de la mer de Tasmanie, il y a eu une vibration attribuée à des turbulences. Mais ce fut un atterrissage normal...»

Le commandant David Leney a appris par la tour de contrôle qu'il manquait un morceau de la queue», a déclaré M. Stanton.

DEMANDE DE CHANGEMENT DE NOM

Joseph-Viateur Voyer
Prenez avis que Joseph-Viateur Voyer domicilié 3895, rue Saint-Luc, Jonquière (Québec), G7X 3R7 s'adressera au ministre de la Justice afin d'obtenir un certificat lui permettant de changer son nom en celui de Joseph-Viateur-Weldo Voyer.
Ce changement affectera personne autre que moi-même.
Jonquière, le 10 avril 1989.
Sig.: **WELDO VOYER**

CENTRE DE TRAITEMENT POUR TOXICOMANES
Maison Roch St-Gelais
Région Saguenay—Lac-St-Jean
Personnel demandé

Intervenant(e) en toxicomanie

Nature du poste:
Travailler en collaboration et sous la supervision de la direction clinique à la réadaptation et réinsertion sociale des toxicomanes.

Formation:
Certificat en toxicomanie.
Expérience de travail (3 ans) auprès d'une clientèle toxicomane.
Formation en analyse transactionnelle ou certificat en animation serait un atout.

Exigence:
Habilité d'entrer en relation d'aide auprès des toxicomanes.
Capacité d'évaluation.
Capacité d'animation et de formation du personnel bénévole.
Capacité de travail en équipe.
Capacité de référer.
Connaissances des ressources communautaires, publiques, privées du milieu.

Description des tâches:
Préparer et animer des thérapies de groupe et individuelle.
Développer un programme post-cure.
Evaluer et établir un plan de traitement.
Assurer un suivi.
Assurer la mise à jour des dossiers de la clientèle.

Date limite: 26 avril 1989.

A l'attention de: **Mme Paulette Pednault**
Directrice Clinique
4937, boul. du Royaume
C.P. 833, Jonquière, Qué.
G7X 7W6

pour informations supplémentaires: tél.: (418) 695-3405



Société d'énergie de la Baie James

Appel d'offres No 1UA-620-5-03
Fourniture et installation à Radisson de 20 unités dimiciliaires modulaires (UDM)

Date et heure limites de réception des soumissions:
Le jeudi, 27 avril 1989 à 15h30
Garantie de soumission: 150,000\$
Prix du document: 75\$

Les documents d'appel d'offres peuvent être achetés ou consultés sur place du lundi au vendredi inclusivement, de 9h à 12h et de 13h à 16h30 à l'endroit suivant:

Société d'Énergie de la Baie James
SERVICE D'APPROVISIONNEMENT ET SERVICES
19e étages
800 boul. Maisonneuve est
Montréal (Québec)
H2L 4M8

Le paiement des documents s'effectue par chèque visé ou mandat fait à l'ordre de la Société d'énergie de la Baie James et n'est pas remboursable.

Une garantie de soumission au montant mentionné ci-haut est requise conformément aux exigences du document d'appel d'offres.

Seules les personnes, sociétés, compagnies ou société en coparticipation ayant une place d'affaires au Québec et qui ont acheté le document d'appel d'offres de la Société d'Énergie de la Baie James peuvent soumissionner. Cette dernière n'est pas tenue d'accepter la plus basse ni aucune des autres soumissions.

Pour obtenir le document d'appel d'offres ou pour tout autre renseignement supplémentaire concernant le document d'appel d'offres, composez le 289-5938

Marc Chabot
Chef de service Approvisionnement et Services

Fonderie Saguenay!
2001 BOULEVARD TALBOT
C.P. 1118
CHICOUTIMI, P.Q., G7h 5g4
Tél.: (418) 545-8181
Télex: 051-36243
Fax: (418) 545-8161

Agent ou agente de saisie

Poste cadre à temps complet

Fonctions:

- Liaison entre les clients et l'équipe de production
- Préparation des soumissions
- Saisie des commandes
- Relance
- Ce poste nécessite l'usage intensif de l'informatique et est à fort contenu technique

Exigences:

- Familier avec les procédés de fonderie (ou apte à le devenir à court terme)
- Facilité pour la lecture des plans
- Entregens et contact facile avec les clients
- Bilingue, dynamique et efficace en équipe
- DEC en métallurgie ou autre discipline connexe
- Expérience pertinente minimale de trois (3) ans (à défaut d'un DEC, une vaste expérience pertinente serait considérée)

Traitement:

- Salaire 28,000\$ à 35,000\$ selon les qualifications
- Avantages sociaux usuels compétitifs

Faire parvenir curriculum vitae avant le 30 avril 1989 au Service du Personnel:

Fonderie Saguenay Ltée
C.P. 1118
Chicoutimi, Québec
G7H 5G4



Ville de ROBERVAL

APPEL D'OFFRES

SOUSSION No: 89-006

PROJET: Fourniture de matériaux en P.V.C. pour la réparation de la piscine du Mont-Plaisant.

DOSSIER No: 604-02

PROPRIÉTAIRE: Ville de ROBERVAL
851, boul. St-Joseph
Roberval G8H 2L6

La Ville de Roberval demande des soumissions publiques pour la fourniture de matériaux en P.V.C. pour la réparation de la piscine du Mont-Plaisant.

Les soumissionnaires intéressés devront se procurer tous les documents qui se rattachent au présent appel d'offres au bureau de monsieur Mario Ménard, ing., directeur des Travaux publics de la Ville de Roberval, au 851, boul. St-Joseph, Roberval.

Ne seront considérées que les soumissions préparées sur les formules fournies par la Ville de Roberval.

Les soumissions par télégramme ne seront pas acceptées et les soumissionnaires ne pourront réviser leur soumission par télégramme.

Les soumissions scellées dans des enveloppes portant l'inscription "Soumission No 89-006 / Matériaux en P.V.C. pour la réparation de la piscine du Mont-Plaisant" seront reçues jusqu'à 14h30 (heure en vigueur) le jeudi 27 avril 1989, au bureau du soussigné, pour être ouvertes à la même heure, le même jour dans la salle du Conseil de la Ville de Roberval.

La Ville de Roberval ne s'engage à accepter ni la plus basse, ni la plus haute, ni aucune des soumissions reçues, ni à encourir aucun frais d'aucune sorte envers le ou les soumissionnaires.

PAR: **Benoit Harvey, greffier**
Ville de Roberval



Ville de ROBERVAL

Appel d'offres

Soumission No: 89-005
Projet: Fourniture de matériaux pour la réparation de la piscine du Mont-Plaisant

Dossier No: 604-02
Propriétaire: Ville de Roberval
851 boul. St-Joseph
Roberval, G8H 2L6

La Ville de Roberval demande des soumissions publiques pour la fourniture de matériaux pour la réparation de la piscine du Mont-Plaisant.

Les soumissionnaires intéressés devront se procurer tous les documents qui se rattachent au présent appel d'offres au bureau de monsieur Mario Ménard, ing., directeur des Travaux publics de la Ville de Roberval, au 851 boul. St-Joseph, Roberval.

Ne seront considérées que les soumissions préparées sur les formules fournies par la Ville de Roberval

Les soumissions par télégramme ne seront pas acceptées et les soumissionnaires ne pourront réviser leur soumission par télégramme.

Les soumissions scellées dans des enveloppes portant l'inscription "Soumission No 89-005 / Matériaux pour la réparation de la piscine du Mont-Plaisant" seront reçues jusqu'à 14h00 (heure en vigueur) le jeudi 27 avril 1989, au bureau du soussigné, pour être ouvertes à la même heure, le même jour dans la salle du Conseil de la Ville de Roberval.

La Ville de Roberval ne s'engage à accepter ni la plus basse, ni la plus haute, ni aucune des soumissions reçues, ni à encourir aucun frais d'aucune sorte envers le ou les soumissionnaires.

Benoit Harvey, greffier
Ville de Roberval



PROVINCE DE QUEBEC
M.R.C. DOMAINE DU ROY
MUNICIPALITE DE STE-HEDWIDGE

SECRETAIRE-TRESORIER(E)

Nature du poste: Emploi permanent

Sous l'autorité du Conseil, le secrétaire-trésorier(e) est responsable de l'administration de la Corporation et à cette fin, planifie, organise, dirige et contrôle les activités de la Corporation. (réf. art. 211 du c.m.)
Le secrétaire-trésorier(e) est le fonctionnaire principal de la Corporation.

DESCRIPTION SOMMAIRE DES DIVERSES FONCTIONS:

- Le secrétaire-trésorier(e);
- a la garde de tous les livres, registres, plans, cartes et autres documents et papiers qui sont la propriété de la Corporation;
- assiste aux réunions du conseil et dresse le procès-verbal de tous ses actes et délibérations dans un registre à cet effet;
- perçoit tous les deniers payables à la Corporation et doit les déposer dans une institution financière et paie à même les fonds, toutes les sommes dues chaque fois que par résolution il est tenu de le faire;
- doit tenir les livres de comptes de la corporation;
- assure les communications entre le conseil, les autres comités, les autres fonctionnaires et les employés de la Corporation;
- aide le conseil à la préparation du budget;
- examine les plaintes et les réclamations contre la corporation;
- étudie les projets de règlements;
- assiste aux séances du conseil et des autres comités.

QUALIFICATIONS REQUISES:

- Le ou la candidate doit posséder un diplôme d'études collégiales en techniques administratives (D.E.C.) ou avoir une expérience équivalente.
- Avoir une connaissance de l'organisation rationnelle de bureau.
- Avoir une connaissance des structures gouvernementales, régionales, municipales
- Le ou la candidate doit faire preuve d'une très grande disponibilité et d'une habilité certaine à communiquer avec le public, par écrit, en personne et / ou au téléphone.

TRAITEMENT:

Le traitement sera établi en fonction de l'expérience et de la scolarité.

INSCRIPTION:

Toute personne intéressée devra faire parvenir sa candidature accompagnée de son curriculum vitae avant le 25 avril 1989 à 16h30 à l'adresse suivante:

Corporation municipale de Ste-Hedwidge

A/S: **Monsieur Serge Desgagné, sec.-trés.**
Concours secrétaire-trésorier(e)
1090, rue Principale
Ste-Hedwidge, Qc
G0W 2R0

Bouchard

OTTAWA (PC) — Le ministre de l'Environnement, M. Lucien Bouchard, a indiqué hier qu'on n'effectuera pas

de travaux sur les lieux des deux barrages Rafferty-Alameda, en Saskatchewan, durant plusieurs mois, soit aussi longtemps qu'on n'aura pas terminé une étude

sur les répercussions écologiques de cette entreprise.

La première phase de cette étude devrait être terminée dans quatre ou cinq mois, a-t-il ajouté.

La réalisation du projet de \$125 millions sur la rivière Souris, à 200 kilomètres au sud-est de Regina, a été suspendue après que la Cour fédérale du Canada eut retiré le permis de construction aux entrepreneurs. Le tribunal a jugé que ce permis, accordé en juin, avait été obtenu sans une étude préalable suffisante sur les répercussions de ces barrages sur l'environnement au Manitoba et aux États-Unis.

Notant que cette décision pourrait toucher plusieurs autres projets fédéraux de construction, M. Bouchard n'a pas écarté la possibilité d'un recours en appel.

A Regina, le vice-premier ministre provincial, M. Eric Berntson, a maintenu que la province avait déjà effectué une analyse poussée des conséquences écologiques du projet.

Recours en appel

Aussi, a-t-il ajouté, la province portera la décision en appel et demandera la suspension du jugement afin qu'on puisse continuer les travaux jusqu'à la décision du tribunal d'appel.

C'est la Fédération canadienne de la faune qui avait contesté devant la Cour fédérale la validité du permis de construction des barrages.

Si Environnement Canada avait décidé auparavant de ne pas effectuer d'étude, c'était parce que le gouvernement de la Saskatchewan avait affirmé que sa propre étude ne prévoyait aucune répercussion néfaste sur l'environnement.

Aux Communes, le ministre Bouchard a dit qu'il se demandait si des audiences publiques seraient nécessaires une fois les études écologiques complétées.

Mais une fois à l'extérieur des Communes, il a assuré les journalistes qu'il y aurait sûrement des audiences afin que les groupes concernés puissent dire leurs mots,



LABONTE (M. Gaston) — Est décédé au Centre Hospitalier de Jonquière, le 12 avril 1989 à l'âge de 84 ans et 7 mois. M. Gaston Labonté époux de feu dame Albertine Bergeron, demeurant au 2555 rue De la Brosse à Jonquière. La dépouille mortelle est exposée au salon funéraire Nault et Caron du 2770 rue De la Salle à Jonquière. Les funérailles auront lieu samedi le 15 avril à 11h00 en l'église St-Mathias. La dépouille mortelle sera incinérée au crématorium Nault et Caron. Il laisse dans le deuil ses enfants: Huguette (feu Marcel Aubut) Michel (Eddeanna Malenfant), Maurice (Ghislaine Migneault), Réal (Louise Desbiens), Robert (Claire Bouchard), André (Vivienne Pilote), Raymond (Suzanne Tremblay), 18 petits-enfants et 3 arrière-petits-enfants, son frère, Ernest Labonté (Lucenda Mercier) ses beaux-frères et belles-soeurs, neveux et nièces. Les personnes qui le désirent pourront verser leurs dons à la Société Canadienne du Cancer. Direction des funérailles Nault et Caron Inc.

cia Therrien), Thérèse (Rosario Perron), feu Clément (Ghislaine Bolly), feu Gérard (Solange Lemieux), feu Bernadette (Aldège Lambert), parents et amis. Pour ceux qui le désirent, des dons pour la Société d'Alzheimer seraient appréciés. Direction funéraire: Marcell Dion Inc. Normandin.



BODREAU (Mme Françoise) — Est décédée au centre hospitalier de Jonquière le 10 avril, à l'âge de 76 ans et 8 mois, Mme Françoise Boudreault, fille de feu M. François Boudreault et de feu dame Virginie Tremblay, demeurant au 3939 rue de la Bretagne à Jonquière. La dépouille mortelle sera exposée à compter de 19h00, vendredi, le 14 avril, au salon funéraire Nault & Caron, 3970 rue de la Fabrique à Jonquière. Les funérailles auront lieu samedi, le 15 avril, à 11h00, en l'église St-Dominique. La dépouille mortelle sera incinérée au crématorium Nault & Caron. Mlle Boudreault était une ancienne directrice des écoles de Jonquière et secrétaire de l'unité Domrémy. Elle a toujours été dévouée au mouvement des Jeunesses Musicales, et cet été, c'est elle qui interprétait le personnage historique de Marguerite Belley. Elle laisse dans le deuil en outre ses cousins et cousines maternels: Blanche Boudreault (feu Jean), Gemma, René (Juge), Edmond-Louis, feu Laurent, Léon, Fernand, Francine et Andrée Boudreault. Fernand Tremblay (feu Jeanne-D'Arc), Thérèse, Eva, Ernestine, Almas, Jean-Yves, Adrienne, Jacqueline, Georgette, feu Jean-Paul, Fernand, feu Marcel, Marie, Madeleine et Céline Tremblay, Géralda Bergeron et Régina Pouliot. Direction funéraire: Nault & Caron.



MORIN (M. René) — Est décédé à Chicoutimi le 12 avril à l'âge de 49 ans et 1 mois, Monsieur René Morin, époux de dame Jeannine Girard, demeurant au 3360 Rang St-Pierre, Chicoutimi. La dépouille mortelle est exposée jeudi 14h00 au salon Aubin, boul. St-Paul. Les funérailles auront lieu samedi à 10h00 en l'église St-Antoine et les cendres déposées au cimetière paroissial. Il laisse dans le deuil: outre son épouse, ses enfants: Manon (Luc Gagnon) et Marielle. Sa mère: Madame Joseph Morin (Léonie Dionne). Ses frères et soeurs: Thérèse (Jean-Louis Morin), Rachel (Julien Tremblay), Edith (Jérôme Maltais), Germain (Gertrude Dallaire), Marguerite (Léon-Maurice Girard), Gilles (Marie-May Gallant), feu Julien (Monique Tremblay), Henriette (Floriant Brassard), Yvon (Claudette Dion), Jean-Yves, Clément (Carole Belley), Jacques (Doris Tremblay). Ses beaux-parents: M. et Mme Léon Girard (Marie-Alida Lespérance). Ses beaux-frères et belles-soeurs: Léon-Maurice Girard (Marguerite Morin), Jean-Eudes (Denise Bolly), Clément (Claire Desgagné), feu Colette (Jean-Roch Bergeron), Yvan (Louise Girard), Jean-Claude (Gisèle Fortin), Jérôme (Hélène Lamontagne), Germain (Jeannette Lachance), Ghislain (Jacinthe Desmeules), Rose-Ange (Claude Simard) et Béatrice (Dominique Villeneuve). Monsieur Morin fut à l'emploi de la Compagnie Clark durant 18 ans. Pour ceux qui le désirent faire des dons à la Fondation de l'Hôpital de Chicoutimi. Direction funéraire Maison Aubin Limitée.



TREMBLAY (Mme Alice) — Est décédée le 11 avril 1989 à Roberval, à l'âge de 81 ans et 11 mois, Mme Alice Tremblay, épouse de M. Rosario Duchesne du 19 rue du Collège à St-André. La dépouille mortelle est exposée à la salle communautaire rue du Collège à St-André. Les funérailles auront lieu vendredi le 14 avril à 10h00 en l'église de St-André et l'inhumation se fera au cimetière paroissial. Ceux qui le désirent pourront faire des dons à la Société d'Alzheimer, à la résidence funéraire. Outre son époux, elle laisse dans le deuil ses enfants: feu Jean-Rock (Jacqueline Drolet), feu Fernand (Thérèse Hamel), Feu-Angé (Guy Chamberland), Léger (Paulette Morin), Dominique (feu France Gagné), Colombe (Jean-Paul Dallaire), Pierre (Anna Tremblay) et Gabriel (Eva Villeneuve), ses 20 petits-enfants, ses 4 arrière-petits-enfants, ses frères: Eugène (Antoinette Tremblay), Louis-Georges (Marie-Laure Harvey) et Eddy (Sylvie Dupuis), sa belle-soeur: Mme Marie Tremblay, ainsi que plusieurs autres parents et amis. Direction des funérailles Desbiens et Frères Inc. de Métabetchouan.



LEBLANC (Mlle Dolorès) — Le service anniversaire de Mlle Dolorès Leblanc, fille de M. Jean-Marie Leblanc et de dame Madeleine Dufour, autrefois du 526, Honoré-Mercier, Chicoutimi, aura lieu vendredi le 14 avril 1989 à 19h15 en l'église St-Isidore. Parents et amis sont invités à y assister. Direction funéraire: Maison Aubin.



GOUSSE (M. Jean) — La messe anniversaire de M. Jean Gousse, époux de dame Adrienne Gauvin de Jonquière, secteur Arvida, aura lieu samedi le 15 avril 1989 à 19h00 en l'église Ste-Thérèse. Parents et amis sont invités à y assister. Direction funéraire: Nault & Caron.

ON DEMANDE

Représentant(e) ou distributeur(trice) de produits sanitaires industriels, commerciaux et industriels pour le Saguenay et le Lac-St-Jean

Possibilité de devenir actionnaire. Salaire selon compétence. Faire parvenir votre demande par écrit à:

Le Quotidien
1051, boul. Talbot
Chicoutimi (Québec)
G7H 5C1
Dépt.: 3573

VOUS ÊTES A LA RECHERCHE D'UN EMPLOI?



vous présente les emplois disponibles au **Centre d'Emploi du Canada**

Assistant gérant(e) dans une boutique

No offre: 94 (5130-114)
Lieu: Chicoutimi
Traitement: à discuter
Conditions: Permanent temps plein
Exigences: Expérience du public. Aimer la mode. Être dynamique et responsable. Belle présentation et entretiens.

Tu as un casier judiciaire

Tu es sans emploi
Mais tu veux travailler
Service Relance
Un service pour TOI
Communique avec le CEC le plus près de ta localité.

Aide débosseleur (homme ou femme)

No offre: 95 (9114) 6133-114
Lieu: Jonquière
Traitement: Selon comité paritaire
Conditions: Permanent 40h/sem.
Exigences: 8 à 9 ans d'expérience dans le domaine.

Femme ou homme de chambre

No offre: 95 (9114) 6133-114
Lieu: Chicoutimi
Traitement: \$5,00/hre
Conditions: Permanent (18 à 25 heures/sem.)
Exigences: Expérience requise. Horaire: 10h a.m. à 14h00

Chef cuisinier(ière)

No offre: 9-23 (9211) 6121-114
Lieu: Alma
Traitement: \$450.00 et plus selon expérience.
Conditions: Permanent
Exigences: Cours professionnel en cuisine plus 4 à 5 ans d'expérience dans le domaine C.V. requis
Fonctions: Achat-inventaire-administration-cuisine

Horloger bijoutier (Homme ou femme)

No offre: 6-13 (6561) 8591-122
Lieu: Alma
Conditions: Permanent plein temps
Exigences: Cours obligatoire dans le domaine. L'employeur accepterait de louer l'espace requis à une personne qui désire travailler à son compte.

Mécanicien d'auto (Homme ou femme)

No offre: 65B (6331) 8581-110
Lieu: Jonquière
Traitement: Selon comité
Conditions: 35 hrs/semaine, permanent
Exigences: Carte classe B ou C. Être en mesure de fournir références.

Mécanicien réfrigération (Homme ou femme)

No offre: 25A 1041/8533-118
Lieu: Jonquière
Traitement: 28,000\$ à 30,000\$/an
Conditions: Permanent, 40heures/sem.
Exigences: Minimum 2 ans d'expérience classe B (spécialité amoniac)

MISE AU POINT

Dans notre circulaire "Jours Sears '89" distribuée le 11 avril 1989, veuillez noter qu'à la page A2, les dimensions des pneus RoadHandler SCR 195/70SR15 offerts à 98,99\$ devraient se lire 195/60SR14 et 195/60SR15; de plus, ces pneus ne sont pas disponibles.

Nous présentons nos excuses à notre clientèle.



En parlant des Bruins

Burns fait l'innocent

MONTREAL (PC) - Pat Burns était d'humeur à faire son innocent hier lorsqu'il a été interrogé sur le sujet des Bruins de Boston.

«Moi c'est mes premières séries dans la Ligue nationale», a-t-il répondu à ceux qui l'interrogeaient sur la vieille rivalité avec les Bruins et sur l'esprit de revanche qui pourrait animer le Canadien après avoir été éliminé l'an dernier face à ces mêmes adversaires, qu'ils avaient dominés pendant 18 séries consécutives.

L'entraîneur du Cana-

dien, lui, semble prétendre que l'avantage psychologique appartiendra



Guy Robillard

aux Bruins.

«Ils savent qu'ils peuvent nous battre et ils vont se sentir confiants», dit-il.

L'entraîneur était satisfait de connaître son adversaire aussi tôt.

Le Canadien est demeuré invaincu (7-0-1) face aux Bruins cette saison, mais Burns se fait fort de signaler que le résultat de la série Boston-Buffalo «est sûrement le meilleur exemple que la saison régulière ne veut rien dire», et que «les séries, c'est autre chose». Les Sabres non plus n'avaient pas perdu en huit matches face aux Bruins...

En résumé, Burns décrit ses futurs adversaires comme «une équipe de travailleurs et de bons plombiers, qui peut compter sur Raymond Bourque et deux excellents gardiens». S'il avait été plus d'humeur à jaser, il aurait sans doute pris le temps de vanter aussi Cam Neely par exemple.

La robustesse

Burns l'avait déjà dit, et les faits ont semblé lui donner raison: l'absence de Ken Linseman ne lui paraît pas si catastrophique.

«Ce n'est pas un marqueur de 50 buts, a-t-il rappelé; c'est un travailleur et ils en ont d'autres. Ils semblent toujours trouver un gars qui dérange: l'an passé, c'était Moe Lemay, et cette année, ils ont Randy Burridge». Sauf que ce dernier est aussi un excellent joueur de hockey, qui a totalisé 31 buts en saison régulière et qui en a ajouté

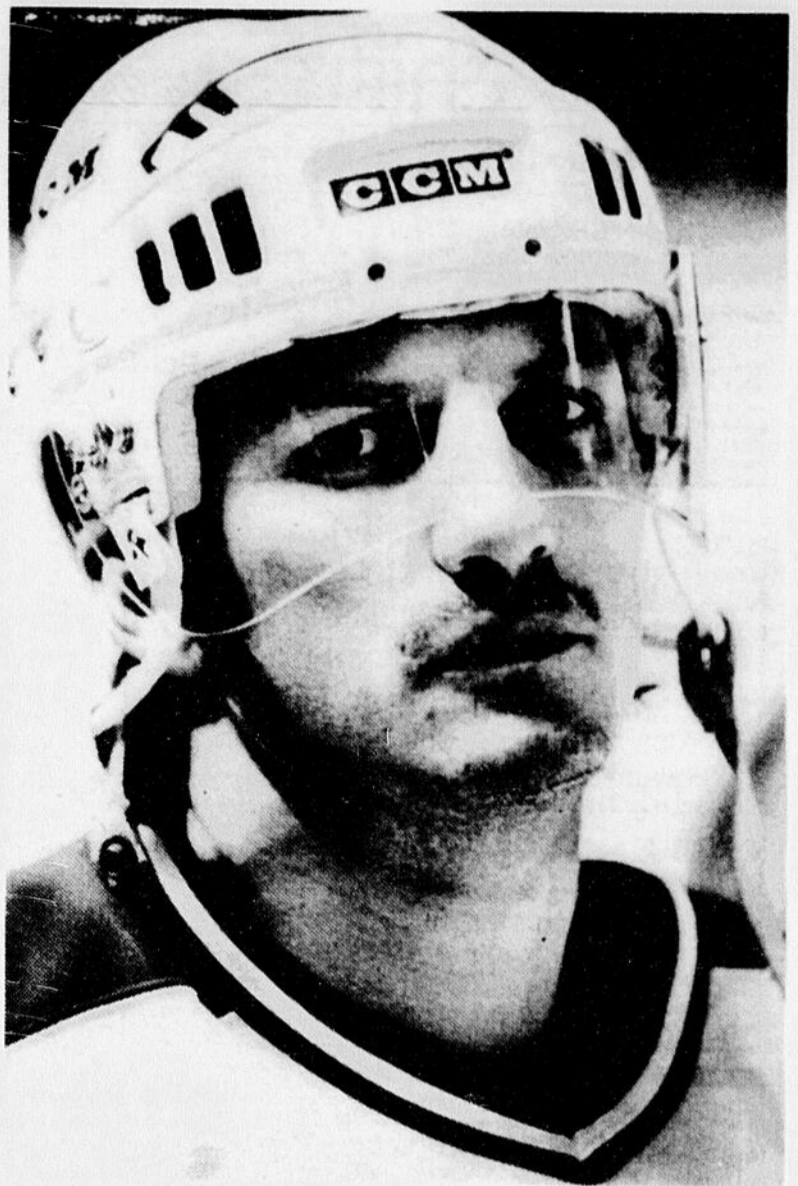

GUY CARBONNEAU...va même jusqu'à dire que c'est un peu grâce aux Bruins si le Canadien a connu une aussi bonne saison.

(Photothèque Le Quotidien)

Au filet

MONTREAL (PC) - Patrick Roy a été impressionné par le deuxième but en carrière de Ron Hexall.

«Il faut se faire une raison», a-t-il dit à la blague en reconnaissant la supériorité du gardien dont il rêve d'imiter les exploits offensifs.

«C'est incroyable, a-t-il ajouté. La rondelle (qu'il a lancée) est retombée à l'autre ligne bleue». Sans rien enlever au mérite du gardien, Roy a toutefois noté qu'il avait profité d'une situation idéale: «C'est surprenant, a-t-il dit, tous les joueurs, dont Rod Langway, se retrouvaient le long des bandes et ils lui ont laissé tout le centre de la glace».

Le gardien du Canadien croit par ailleurs que son confrère de Philadelphie a une mitaine spéciale qui lui permet d'avoir une meilleure prise sur la bâton pour effectuer ses passes et dégagements.

Quant à sa sélection à titre de première étoile dans une victoire de 8-5, Roy estime qu'elle a été due à ses exploits offensifs...

Le gardien du Canadien a également commenté la présence de Clint Malarchuk lors du deuxième match, qui fut peut-être le fait saillant de la série Buffalo-Boston: «L'idéal aurait été de garder Cloutier pour au moins un autre match après qu'il ait réussi un blanchissage».

Guy Carbonneau était de retour à l'entraînement hier et il a confirmé qu'il aurait pu participer à un match la veille si néces-

saire. Sa blessure au cou ne le faisait plus souffrir.

Mike McPhee n'a toujours pas patiné avec ses coéquipiers, ce qu'il devrait faire aujourd'hui. Il soigne une blessure aux côtes.

L'autre blessé est Bob Gainey, qui peut presque patiner à l'aise mais dont le genou demeure sensible aux coups.

Quant aux spasmes musculaires au dos, dont aurait souffert Gilles Thibault, celui-ci a confié d'un air narquois que «c'est le coach qui a dit ça».

Stéphane Richer affirmait hier avoir prédit depuis un mois la présence des Bruins en finale de division.

Surpris de l'élimination rapide des Sabres

Boston dans les pensées de Carbo

MONTREAL (PC) - Guy Carbonneau avoue avoir pensé aux Bruins toute l'année et avoir souhaité les rencontrer au cours des séries éliminatoires.

Patrick Roy parle d'une équipe qui a plus de charisme que les Sabres de Buffalo.

Mats Naslund reconnaît que les affrontements contre Boston sont plus émotifs et ajoute qu'il redoute les Bruins encore plus que les Sabres même si le Canadien a été vaincu contre eux cette saison.

A cause de l'histoire et de la tradition, les Bruins ne sont pas un adversaire comme les autres pour le Canadien... et ses partisans. Et on peut bien le dire, c'est déjà assez dur de se passer des Nordiques, des séries sans les Bruins n'au-

raient pas été de vraies séries de la coupe Stanley.

Une satisfaction plus vive

Guy Carbonneau était le plus expressif hier: il n'a jamais hésité à dévoiler qu'il souhaitait obtenir l'occasion de venger la défaite des séries de l'an dernier, précisant que c'était le cas pour la majorité de ses coéquipiers.

Même s'il les redoute, il préfère affronter les Bruins plutôt que les Sabres, parce que la pure satisfaction sportive est plus vive: «J'aime jouer à Boston», a-t-il mentionné, après avoir repris l'entraînement avec ses coéquipiers.

«On a pensé à eux toute l'année, a-t-il soutenu, et c'est un peu grâce à eux si on a connu

trois en cinq matches contre les Sabres, soit deux de moins que Neely et le même nombre que la recrue Craig Janney.

Mais plus que Burridge encore, Linseman avait le don d'allumer le feu. Aussi, Jay Miller et Jon Kordic partis, Lyndon Byers blessé, qu'en sera-t-il de la robustesse?

Contrairement à l'an dernier, les Bruins n'ont pas misé sur la rudesse pour éliminer les Sabres, mais Burns ne peut prédire ce qui va arriver contre le Canadien.

Il reste bien Bruce Shobottom, «mais il avait eu beaucoup de mal face à Mike Keane lors d'un match hors-concours», rappelle Burns, avant de passer le message suivant: «Si Shobottom est sur la glace, je ne peux pas croire qu'on va aller se battre avec lui».

Et Steve Martinson?

«On verra», a répondu Burns, ajoutant: «On ne s'en va pas à la guerre, on s'en est tenu au hockey toute la saison contre eux».

On verra bien, comme qu'on dit...

une meilleure saison. Ils nous ont éliminés parce qu'on avait perdu notre contrôle et notre sang froid et cette expérience nous a servi toute l'année».

Carbonneau a néanmoins été surpris de l'élimination rapide des Sabres.

«Les Sabres jouaient bien en fin de saison et ils ont toujours bien fait contre les Bruins, qui avaient perdu Ken Linseman. Mais c'est une équipe qui travaille fort, a-t-il rappelé, et dans les séries, c'est bien beau d'avoir du talent, quand le jeu est serré, c'est le travail qui compte».

Comme les Nordiques

Pour Patrick Roy, «affronter Boston et Québec représente toujours quelque chose

de spécial».

Le gardien ne cache pas que le Canadien va vouloir à tout prix venger son élimination de l'an dernier, mais il prévoit un danger qui guette son équipe: «Il va falloir faire attention à ne pas avoir un surplus d'émotions», prévient-il.

Il s'attend à du jeu robuste, bien sûr, quoique peut-être moins violent que par le passé: «Toute la division Adams d'ailleurs, note-t-il, s'est débarrassé de ses gros batailleurs».

Comme Roy finalement, Claude Lemieux estime que les Sabres et les Bruins sont deux équipes qui se ressemblent.

«Toutes deux aiment jouer de façon physique sur leur petite patinoire», a-t-il constaté.

Les chiffres

Hockey

LIGUE NATIONALE

Demi-finale de sections
(Quatre de sept)

Section Adams

Mercredi, 5 avril
Hartford 2 Montréal 6
(Montréal mène 1-0)
Buffalo 6 Boston 0
(Buffalo mène 1-0)

Jeudi, 6 avril
Hartford 2 Montréal 3
(Montréal mène 2-0)
Buffalo 3 Boston 5
(Série égale 1-1)

Samedi, 8 avril
Montréal 5 Hartford 4 (P)
(Montréal mène 3-0)
Boston 4 Buffalo 2
(Boston mène 2-1)

Dimanche, 9 avril
Montréal 4 Hartford 3
(Montréal gagne la série 4-0)

Section Patrick

Mardi, 11 avril
Boston 3 Buffalo 2
(Boston mène 3-1)

Mardi, 11 avril
Buffalo 1 Boston 4
(Boston gagne la série 4-1)

Mercredi, 5 avril
Philadelphie 2 Washington 3
(Washington mène 1-0)
NY Rangers 1 Pittsburgh 3
(Pittsburgh mène 1-0)

Jeudi, 6 avril
Philadelphie 3 Washington 2
(Série égale 1-1)
NY Rangers 4 Pittsburgh 7
(Pittsburgh mène 2-0)

Samedi, 8 avril
Washington 4 Philadelphie 3 (P)
(Washington mène 2-1)
Pittsburgh 5 NY Rangers 3
(Pittsburgh mène 3-0)

Dimanche, 9 avril
Washington 2 Philadelphie 5
(Série égale 2-2)

Section Norris

Mercredi, 5 avril
Chicago 2 Detroit 3
(Detroit mène 1-0)
Minnesota 3 St. Louis 4 (P)
(St. Louis mène 1-0)

Jeudi, 6 avril
Chicago 5 Detroit 4 (P)
(Série égale 1-1)
Minnesota 3 St. Louis 4 (P)
(St. Louis mène 2-0)

Samedi, 8 avril
St. Louis 5 Minnesota 3
(St. Louis mène 3-0)
Detroit 2 Chicago 4
(Chicago mène 2-1)

Dimanche, 9 avril
Detroit 2 Chicago 3
(Chicago mène 3-1)
St. Louis 4 Minnesota 5
(St. Louis mène 3-1)

Mardi, 11 avril
Chicago 4 Detroit 6
(Chicago mène 3-2)
Minnesota 1 St. Louis 6
(St. Louis gagne la série 4-1)

Jeudi, 13 avril
Detroit à Chicago, 20h35

Samedi, 15 avril
x-Chicago à Detroit, 19h35

Série C

Newmarket - Adirondack
Jeudi, 6 avril
Newmarket 3 Adirondack 7
(Adirondack mène 1-0)

Samedi, 8 avril
Newmarket 6 Adirondack 2
(Série égale 1-1)

Mardi, 11 avril
Adirondack 7 Newmarket 4
(Adirondack mène 2-1)

Vendredi, 14 avril
Adirondack à Newmarket, 7:30 p.m.

Samedi, 15 avril
Newmarket à Adirondack, 7:30 p.m.

Lundi, 17 avril
x-Adirondack à Newmarket, 7:30 p.m.

Mercredi, 19 avril
x-Newmarket à Adirondack, 7:30 p.m.

Série D

Utica - Hershey
Jeudi, 6 avril
Utica 1 Hershey 6
(Hershey mène 1-0)

Samedi, 8 avril
Utica 1 Hershey 6
(Hershey mène 2-0)

Mardi, 11 avril
Hershey 2 Utica 3
(Hershey mène 2-1)

Jeudi, 13 avril
Hershey à Utica, 7:35 p.m.

Samedi, 15 avril
Utica à Hershey, 7:30 p.m.

Lundi, 17 avril
x-Hershey à Utica, 7:35 p.m.

Mercredi, 19 avril
x-Utica à Hershey, 7:30 p.m.

x: si nécessaire.

(Série égale 1-1)

Lundi, 10 avril
Victoriaville 4 Hull 3 (P)
(Victoriaville mène 2-1)

Vendredi, 14 avril
Hull à Victoriaville 20h00

Dimanche, 16 avril
Victoriaville à Hull 19h30

Mardi, 18 avril
x-Hull à Victoriaville 19h30

Mercredi, 19 avril
x-Victoriaville à Hull 19h30

Laval - Shawinigan

Vendredi, 7 avril
Shawinigan 5 Laval 6 (P)
(Laval mène 1-0)

Lundi, 10 avril
Laval 4 Shawinigan 3
(Laval mène 2-0)

Mercredi, 12 avril
Shawinigan 4 Laval 2
(Laval mène 2-1)

Vendredi, 14 avril
Laval à Shawinigan 20h00

Lundi, 17 avril
Shawinigan à Laval 19h30

Mercredi, 19 avril
x-Laval à Shawinigan 19h30

Jeudi, 20 avril
x-Shawinigan à Laval 19h30

x: si nécessaire

Baseball

LIGUE NATIONALE

SOMMAIRES

Cincinnati 000 000 003—3.7 0
Houston 010 000 000—1.7 1
Rijo, Dibble (G, 1-0) (8), Franco (VP, 3) (9) et Reed; Rhoden, Andersen (B), Smith (P, 0-1) (9), Agostino (9), Forsch (9) et Trevino.

St. Louis 000 000 002—2.8 2
Chicago 011 000 01x—3.7 2
Terry (P, 0-1), Carpenter (4), Quisenberry (8) et Pena, Kilgus (G, 1-1), Williams (VP, 4) (9) et Girardi.
C: STL — Brunansky (2).

CLASSEMENT

Section	G.	P.	Moy.	Diff.
Chicago	6	2	.750	—
Philadelphie	6	2	.750	—
Montréal	4	5	.444	2 1 2
New York	2	4	.333	3
St. Louis	2	4	.333	3
Pittsburgh	2	5	.286	3 1 2

Section	G.	P.	Moy.	Diff.
Cincinnati	5	3	.625	—
San Diego	5	3	.625	—
San Francisco	4	3	.571	1 2
Atlanta	3	4	.429	1 1 2
Los Angeles	3	4	.429	1 1 2
Houston	3	6	.333	2 1 2

Vendredi 7 avril

New York 3 Montréal 7
San Diego 5 Houston 3
Los Angeles 1 Atlanta 6
Pittsburgh 5 Chicago 6
San Francisco 3 Cincinnati 4 (16 manches)
St. Louis à Philadelphie, remis, pluie

Samedi 8 avril

New York 2 Montréal 3
Pittsburgh 3 Chicago 5
St. Louis 4 Philadelphie 5
San Diego 2 Houston 6
San Francisco à Cincinnati, remis
Los Angeles à Atlanta, remis

Dimanche 9 avril

New York 2 Montréal 1
St. Louis 15 Philadelphie 3
Los Angeles 4 Atlanta 2
San Francisco 9 Cincinnati 1
Pittsburgh 3 Chicago 8
San Diego 5 Houston 4 (12 manches)

Lundi 10 avril

Montréal 6 Philadelphie 7
Cincinnati 8 Houston 3
Atlanta 2 San Diego 5
Los Angeles 7 San Francisco 4

Mardi 11 avril

St. Louis 4 Chicago 5
New York 3 Pittsburgh 4 (11 manches)
Montréal 2 Philadelphie 6
Cincinnati 3 Houston 5
Atlanta 2 San Diego 3
Los Angeles 3 San Francisco 8

Mercredi 12 avril

Montréal 3 Philadelphie 6
Cincinnati 3 Houston 1
St. Louis 2 Chicago 3
Atlanta à San Diego, 22h05
Los Angeles à San Francisco, 22h35

Jeudi 13 avril

Atlanta à San Francisco, 22h35

LANCEURS PREVUS

New York (Darling 0-1) à Pittsburgh (Smiley 3-1), 13 h 35
Houston (Clancy 1-0) à Los Angeles (Belcher 3-1), 16 h 05
Atlanta (Lilliquist 0-0) à San Diego (Terrell 3-1), 16 h 05

Vendredi 14 avril

Montréal à Pittsburgh, 19h05
Chicago à Philadelphie, 19h35
New York à St. Louis, 20h35
Houston à Los Angeles, 22h05
Cincinnati à San Diego, 22h05
Atlanta à San Francisco, 22h35

LIGUE AMERICAINE

SOMMAIRES

Minnesota à Detroit, remis, pluie et neige
Cleveland 020 301 031—10 11 0
Boston 103 000 002—6 13 0
Black (G, 1-1), Atherton (VP, 1) (6) et Allanson.

LIGUE NATIONALE

SOMMAIRES

Texas 200 101 040—8 10 0
Milwaukee 000 000 001—1.4 2
Ryan (G, 1-0), McMurtry (9) et Kreuter; Wegman (P, 0-2), Clutterback (7), Knudson (9) et Surhoff. C: Tex — Sierra (2).

Toronto 003 000 000—3.7 2
New York 102 002 00x—5.7 0
Musseiman, Castillo (P, 1-1) (6), Stottliemyre (6), Wells (7) et Borders; Candelaria (G, 1-1), Guetterman (VP, 1) (9) et Slaughter.
C: Tor — Gruber (2).

Texas 200 101 040—8 10 0
Milwaukee 000 000 001—1.4 2
Ryan (G, 1-0), McMurtry (9) et Kreuter; Wegman (P, 0-2), Clutterback (7), Knudson (9) et Surhoff. C: Tex — Sierra (2).

CLASSEMENT

Section	G.	P.	Moy.	Diff.
Cleveland	5	2	.714	—
Toronto	4	5	.444	2
Baltimore	3	4	.429	2
Milwaukee	2	4	.333	2 1 2
Boston	2	5	.286	3
New York	2	7	.222	4
Detroit	1	4	.200	3

Section	G.	P.	Moy.	Diff.
Texas	6	1	.857	—
Kansas City	6	2	.750	1 2
Minnesota	5	2	.714	1
Chicago	5	3	.625	1 1 2
Oakland	5	3	.625	1 1 2
Californie	4	4	.500	2 1 2
Seattle	2	6	.250	4 1 2

Vendredi 7 avril

Cleveland 4 New York 2
Milwaukee 3 Detroit 10
Baltimore 3 Minnesota 8
Boston 8 Kansas City 9
Toronto 10 Texas 9
Seattle 1 Californie 2
Chicago 7 Oakland 1

Samedi 8 avril

Milwaukee 5 Detroit 2
Boston 1 Kansas City 2 (10 manches)
Chicago 7 Oakland 4
Cleveland 11 New York 1
Baltimore 5 Minnesota 6
Toronto 4 Texas 5
Seattle 7 Californie 0

Dimanche 9 avril

Cleveland 4 New York 3
Baltimore 8 Minnesota 1
Boston 8 Kansas City 6
Toronto 2 Texas 3
Seattle 5 Californie 13
Chicago 2 Oakland 4
Milwaukee à Detroit, remis, froid

Lundi 10 avril

Cleveland 2 Boston 5
Texas 6 Milwaukee 4 (10 manches)
Toronto 8 New York 0
Baltimore 0 Kansas City 3
Oakland 4 Californie 0
Chicago 5 Seattle 6

Mardi 11 avril

Minnesota 14 Detroit 0
Toronto 11 New York 6 (11 manches)
Baltimore 5 Kansas City 6
Oakland 1 Californie 7
Chicago 6 Seattle 6

Mercredi 12 avril

Minnesota à Detroit, remis, pluie et neige
Cleveland 10 Boston 6
Texas 8 Milwaukee 1
Toronto 3 New York 5
Baltimore à Kansas City, 20h35
Oakland en Californie, 22h05
Chicago à Seattle, 22h05

Jeudi 13 avril

Chicago à Seattle, 22h05

LANCEURS PREVUS

Cleveland (Yett 1-0) à Boston (Clemens 0-0), 13 h 05
Minnesota (Rawley 1-0) à Detroit (Robinson 0-1), 13 h 35
Oakland (Moore 0-1) en Californie (Abbott 0-1), 16 h 05
Texas (Witt 0-0) à Milwaukee (August 1-1), 19 h

Vendredi 14 avril

Kansas City à Toronto, 13h35
Oakland à Chicago, 14h30
Cleveland à Milwaukee, 19h
Minnesota à New York, 19h30
Baltimore à Boston, 19h35
Texas à Detroit, 19h35
Californie à Seattle, 22h05

Section Smythe

Mercredi, 5 avril
Vancouver 4 Calgary 3 (P)
(Vancouver mène 1-0)
Edmonton 4 Los Angeles 3
(Edmonton mène 1-0)

Jeudi, 6 avril
Vancouver 2 Calgary 5
(Série égale 1-1)
Edmonton 2 Los Angeles 5
(Série égale 1-1)

Samedi, 8 avril
Calgary 4 Vancouver 0
(Calgary mène 2-1)
Los Angeles 0 Edmonton 4
(Edmonton mène 2-1)

Dimanche, 9 avril
Los Angeles 3 Edmonton 4
(Edmonton mène 3-1)
Calgary 3 Vancouver 5
(Série égale 2-2)

Mardi, 11 avril
Vancouver 0 Calgary 4
(Calgary mène 3-2)
Edmonton 2 Los Angeles 4
(Edmonton mène 3-2)

Jeudi, 13 avril
Los Angeles à Edmonton, 21h35
Calgary à Vancouver, 22h35

Samedi, 15 avril
x-Vancouver à Calgary, 20h05
x-Edmonton à Los Angeles, 22h35

x: si nécessaire.

LES MARQUEURS

(MATCHES D'HIER NON-INCLUS)

Nom	B.	P.	Pts
Coffey, Pgi	2	7	9
Turgeon, Buf	3	5	8
Federko, STL	3	4	7
Savard, Chi	3	4	7
Messier, Edm	1	6	7
Hull, STL	4	2	6
Smith, Mtl	4	2	6
Creighton, Chi	3	3	6
Kerr, Phi	2	4	6
Babych, Hart	1	5	6
Cunneynworth, Pgh	1	5	6
Gretzky, LA	1	5	6
Roberts, STL	1	5	6
Oates, Det	0	6	6

LIGUE AMERICAINE

Coupe Calder

Quarts de finale
(Quatre de sept)

Série A

New Haven - Sherbrooke
Mardi, 4 avril
New Haven 4 Sherbrooke 6
(Sherbrooke mène 1-0)

Vendredi, 7 avril
New Haven 4 Sherbrooke 7
(Sherbrooke mène 2-0)

Dimanche, 9 avril
Sherbrooke 3 New Haven 5
(Sherbrooke mène 2-1)

Mercredi, 12 avril
Sherbrooke 5 New Haven 6 (P)
(Série égale 2-2)

Vendredi, 14 avril
New Haven à Sherbrooke, 7:30 p.m.

Dimanche, 16 avril
Sherbrooke à New Haven, 5 p.m.

Mardi, 18 avril
x-New Haven à Sherbrooke, 7:30 p.m.

Série B

Moncton - Halifax
Jeudi, 6 avril
Moncton 5 Halifax 2
(Moncton mène 1-0)

Samedi, 8 avril
Moncton 5 Halifax 4
(Moncton mène 2-0)

Lundi, 10 avril
Halifax 1 Moncton 6
(Moncton mène 3-0)

Mercredi, 12 avril
Halifax 2 Moncton 5
(Moncton gagne la série 4-0)

JUNIOR MAJEUR

Séries éliminatoires (Demi-finale)

(Quatre de sept)

Hull - Victoriaville

Vendredi, 7 avril
Victoriaville 6 Hull 5
(Victoriaville mène 1-0)

Dimanche, 9 avril
Hull 5 Victoriaville 4 (P)

Soccer

Les problèmes persistent

ROME (AFP) - Les nuages s'amoncellent de nouveau dans le ciel quelque peu assombri de la prochaine coupe du monde 1990 de football qui aura lieu en Italie.

M. Luca di Montezemolo, directeur du comité organisateur de «Italia-90» (COL), a lancé un nouveau cri d'alarme en direction des pouvoirs publics, mardi à Milan, au cours de la présentation à la presse du concours ouvert pour le choix de la mascotte de la compétition.

Si la situation apparaît somme toute satisfaisante en ce qui concerne la construction des stades et des centres de presse, qui se poursuivent sur un rythme désormais régulier, elle semble en revanche singulièrement in-

quiétante pour tout ce qui touche aux structures générales des ouvrages publics qui restent encore à l'état d'ébauche, sans aucun plan de travail précis de la part des communes et municipalités intéressées.

Les marqueurs

Nom	B.	P.	Pts.	Pén
Smith	4	2	6	0
Skrudland	2	3	5	8
Carbonneau	1	4	5	0
Svoboda	0	5	4	4
Naslund	2	2	4	0
McPhee	2	2	4	2
Courtball	2	1	3	2
Richer	2	0	2	0
Walter	1	1	2	0
Keane	1	1	2	9
Chelios	0	2	2	10
Dufresne	1	0	1	2
Green	0	1	1	2
Gilchrist	0	1	1	4
Corson	0	1	1	29
Roy	0	0	2	2
Robinson	0	0	4	4
Ludwig	0	0	10	10
Martinson	0	0	10	10
Lemieux	0	0	23	23
Gainey	0	0	0	0
Desjardins	0	0	0	0
Thibaudeau	0	0	0	0
Lumme	0	0	0	0
Brunet	0	0	0	0
Lebeau	0	0	0	0
Hayward	0	0	0	0
Exelt	0	0	0	0

Championnat mondial

Calendrier du groupe A

Heures de l'Est (A Stockholm)
Samedi 15 avril
Tchéc. vs. RFA 6h30
URSS vs. E.-U. 10h
Canada vs. Finlande 10h
Suède vs. Pologne 13h30

Dimanche 16 avril
Finlande vs. Tchéc. 10h
E.-U. vs. Suède 10h
Canada vs. Pologne 13h30
RFA vs. URSS 13h30

Mardi 18 avril
Canada vs. E.-U. 6h30
Tchéc. vs. Pologne 10h
URSS vs. Finlande 10h
Suède vs. RFA 13h30

Mercredi 19 avril
URSS vs. Pologne 6h30
RFA vs. Canada 10h
E.-U. vs. Tchéc. 10h
Finlande vs. Suède 13h30

Vendredi 21 avril
Pologne vs. Finlande 6h30
URSS vs. Tchéc. 10h
RFA vs. E.-U. 10h
Suède vs. Canada 13h30

Samedi 22 avril
Tchéc. vs. Suède 10h
Canada vs. URSS 13h30

Dimanche 23 avril
E.-U. vs. Finlande 10h
Pologne vs. RFA 13h30

Lundi 24 avril
Tchéc. vs. Canada, 10h
Suède vs. URSS 13h30

Mardi 25 avril
Pologne vs. E.-U. 10h
Finlande vs. RFA 13h30

SERIES
Mercredi 26 avril
5 vs. 8, 10h
6 vs. 7, 13h30

Jeudi 27 avril
1 vs. 4, 10h
2 vs. 3, 13h30

Vendredi 28 avril
6 vs. 8, 10h
7 vs. 5, 13h30

Samedi 29 avril
2 vs. 4, 10h
3 vs. 1, 13h30

Dimanche 30 avril
8 vs. 7, 7h
5 vs. 6, 11h

Lundi 1er mai
4 vs. 3, 8h
1 vs. 2, midi

Sommaires

JUNIOR MAJEUR

Shawinigan - Laval 1
 LAVAL (PC) — Sommaire Shawinigan-Laval:
Première période
 1. Laval, Donald Audette (6) (C. Lapointe M. Picard) an 5:10
 2. Shawinigan, Stéphane Groleau (2) (Y. Bergeron S. Carrier) 15:43
 3. Shawinigan, Jean-François Quintin (7) (S. Cadieux K. Pavich) an 17:01
 4. Shawinigan, Richard Hamelin (5) (S. Cadieux D. Bock) 17:25
Pénalités — Cadieux Sha 3:29, Bergeron Sha 6:07, Mantha Lav 10:52, Brisebois Lav 11:42, Brisebois Lav 11:42, Quintin Sha 11:42, Dubois Lav 12:49, Nadeau Sha 12:49, Larivière Lav 16:45, Nadeau Sha 18:16, Carrier Sha 19:11.
Deuxième période
 Aucun but.
Pénalités — Caron Lav 7:04, Groleau Sha 8:08, Groleau Sha 8:08, Lapointe Lav 8:08, Chalifoux Lav 8:41, Caron Lav 9:54, Beland Lav majeure 17:09, Parent Lav 17:09, Pavich Sha 17:09, Picard Sha majeure 17:09, Cadieux Sha 18:02, Lapointe Lav 18:02, Caron Lav 19:25, Caron Lav majeure 19:25, Dostigny Sha majeure 19:25.
Troisième période
 5. Shawinigan, Daniel Bock (3) (S. Cadieux J. Quintin) an 3:38
 6. Laval, Denis Chalifoux (2) (D. Audette M. Gingras) 13:25
Pénalités — Audette Lav 3:28, Gingras Lav majeure 5:04, Hébert Sha majeure 5:04, Morissette Sha 5:19, Morissette Sha majeure 5:19, Morissette Sha majeure 5:19, Vézina Lav majeure 5:19, Dubois Lav 16:54, Roussel Sha 18:09, Carrier Sha 19:41.
Gardiens — Shawinigan, Dominic Roussel; Laval, Ghislain Lefebvre.
Tirs au but:
 Shawinigan 17 7 5-29
 Laval 9 12 21-42
Arbitre — Michel Lemieux
Assistance — 2.708

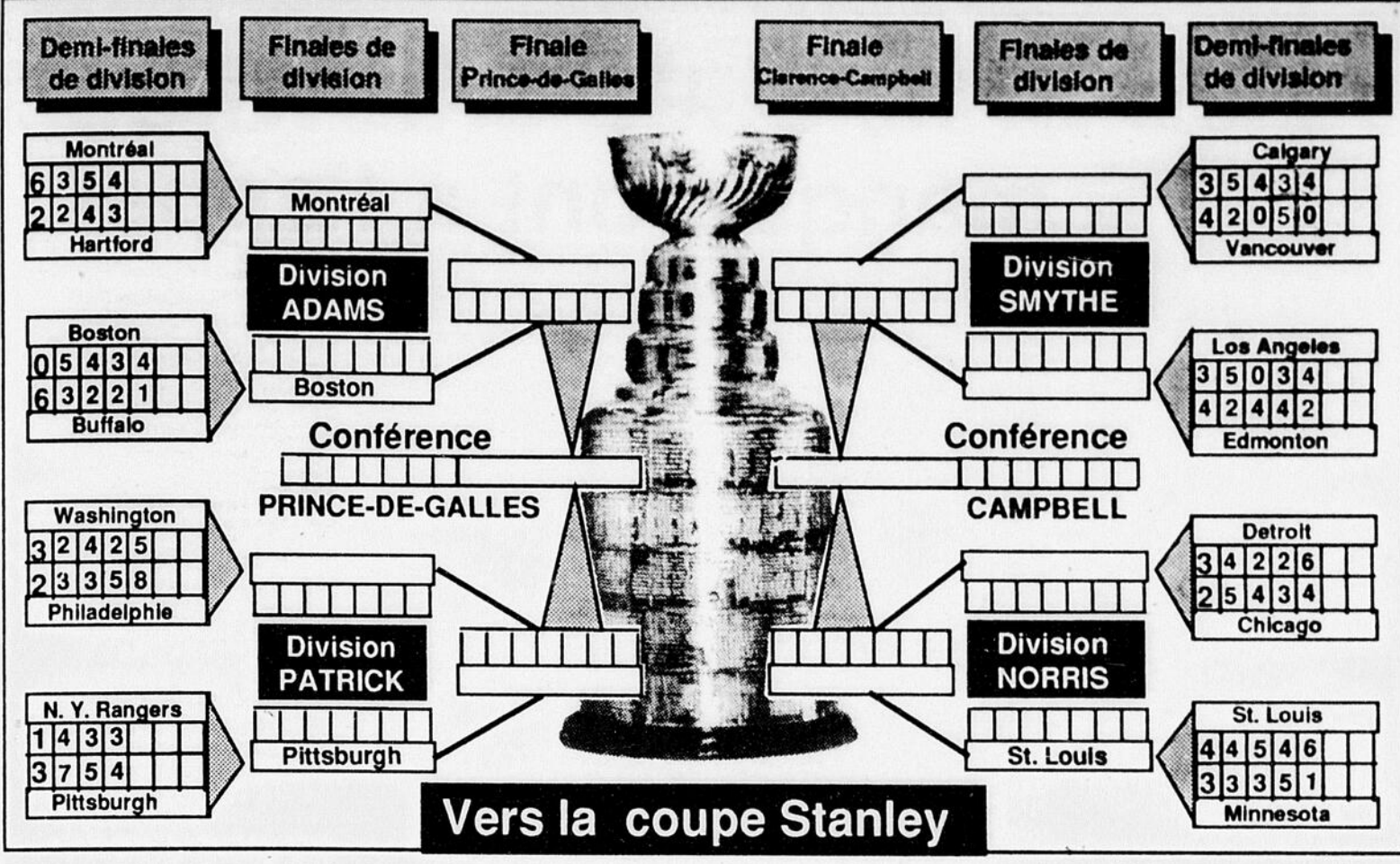

LIGUE NATIONALE

Mardi

Los Angeles 4 Edmonton 2
Première période
 1. Los Angeles, Kontos 6 (Gretzky, Krushelnyski) 6:24 (an)
Pénalités — Allison LA 1:39, Smith Edm 5:48, Anderson Edm 13:02, Gregg Edm 17:30.
Deuxième période
 2. Los Angeles, Nicholls 2 (Gretzky, Robitaille) 5:32 (an)
 3. Edmonton, Anderson 1 (Kurri, Messier) 7:38 (an)
 4. Los Angeles, Robitaille 1 (Taylor, Kennedy) 9:44
Pénalités — Tikkanen Edm 1:18, Lamb Edm 3:51, Tonelli LA 6:08, Simpson Edm 13:41, Edmonton banc purgée par Carson 14:37, Kurri Edm, Taylor LA 19:02.
Troisième période
 5. Edmonton, Lacombe 2 (Lamb, Lowe) 15:55
 6. Los Angeles, Gretzky 2 (Watters) 18:43
Pénalités — Huddy Edm, Duguay LA 11:31, Weimer LA 10:45.
Tirs au but:
 Edmonton 7 13 14-34
 Los Angeles 15 12 16-43
Gardiens — Edmonton: Fuhr; Los Angeles: Hruedy.
Avantages numériques — Edmonton 1-3; Los Angeles 2-7.
Arbitre — Kerry Fraser **Juges de lignes** — Gord Broseker, Jerry Pateman.
Assistance — 16,005

Sport en bref

Grandes victimes

AMELIA ISLAND (AFP) — Sept têtes de série, dont la Soviétique Natalia Zvereva (no 4), ont été les grandes victimes, hier, de la troisième journée du tournoi de tennis

féminin d'Amelia Island (Floride), comptant pour le circuit féminin et doté d'un enjeu global de \$300,000. Pendant que Steffi Graf (no 1) effectuait une entrée rapide dans le tournoi en balayant l'Américaine Elise Burgin (6-1, 6-2) au deuxième tour, Zvereva chutait en trois

sets (3-6, 6-3, 6-3) face à la surprenante Tchécoslovaque Regina Rajchrtova, 197e mondiale. Sa compatriote Larisa Savchenko (no 7) disparaissait également en trois sets face à la Grecque Angelica Kanellou, tandis que les Américaines Lori McNeil (no 5) et Terry Phelps (no 12) étaient victimes de deux revenantes du tennis mondial, leur compatriote Kathy Rinaldi et la Hongroise Andrea Temesvari.

wis qui, selon eux, avait lié Griffith-Joyner aux stéroïdes lors d'une conférence devant les étudiants de l'université de Pennsylvanie en décembre dernier.

McEnroe bat Borg

SINGAPOUR (AP) — L'Américain John McEnroe a battu hier le Suédois Bjorn Borg 6-3, 6-3 à Singapour lors d'un tournoi exhibition. McEnroe, classé sixième joueur mondial, n'a eu aucun mal à vaincre le Suédois ex-numéro 1 mondial, retiré de la haute-compétition depuis 1983. Borg effectuait en Asie sa dernière tournée de tournois exhibition, avant de raccrocher définitivement la raquette. «C'est ma dernière tournée, et je ne jouerai plus du tout», a affirmé Borg, 32 ans, qui, après Singapour, se rendra aux Philippines, à Taiwan puis au Japon.

Chiffres des Expos

AU BATON									
	Ab.	Pc.	Cs.	Pp.	Cv.	Bv.	Moy.		
Aldrete Mike	5	0	0	1	0	0	.000	Gross Kevin	1 1 0 12.1 8 6 10 5.85
Brooks Hubie	32	5	9	2	1	0	.281	Harris Gene	1 1 0 7.0 3 3 5 3.86
Fitzgerald Mike	12	2	2	2	2	0	.167	Hesket Joe	0 0 1 3.1 2 3 1 5.45
Foley Tom	27	3	5	5	1	0	.185	Holman Brian	0 0 0 4.2 1 1 2 1.96
Galarr. Andres	28	3	9	3	1	1	.321	Johnson Randy	0 1 0 11.0 5 9 9 4.10
Garcia Domaso	16	1	5	2	0	0	.313	Marti. Dennis	0 0 0 15.0 4 0 8 2.40
Hudler Rex	4	3	3	0	0	1	.750	McGaff. Andy	1 1 0 5.2 1 6 2 1.61
Johnson Wallace	3	0	1	3	0	0	.333	Perez Pascual	0 1 0 11.0 7 3 8 5.73
Martinez Dave	16	0	0	0	0	0	.000	Smith Bryn	0 0 0 5.0 0 4 1 0.00
Nixon Otis	19	2	1	2	0	2	.053		
Owen Spike	21	1	3	1	0	0	.143		
Raines Tim	30	3	6	2	0	0	.200		
Santove. Nelson	21	4	5	2	1	0	.238		
Wallach Tim	24	4	10	5	0	0	.435		

Loi proposée

WASHINGTON (AFP) — La sprinteuse américaine Florence Griffith-Joyner pourrait proposer une loi à la Fédération américaine d'athlétisme (The athletic congress) pour empêcher des athlètes membres du TAC de porter des accusations sans preuve en matière de dopage sur un autre athlète, rapporte hier le quotidien américain USA Today. «Flo-Jo», triple médaillée d'or aux Jeux olympiques de Séoul et détentrice des records du monde des 100 et 200 mètres, veut ainsi mettre un terme aux rumeurs de dopage la concernant. Depuis sa large domination à Séoul et l'annonce de sa retraite sportive en février dernier, elle a en effet souvent été directement ou indirectement mise en cause dans des affaires de dopage. «Florence en a assez d'être un punching-bag humain», a déclaré Rafael Chodos, avocat de l'Américaine. «Nous recherchons un amendement au règlement qui punirait les accusations sans fondement.» M. Chodos a également déclaré que sa cliente n'avait pas encore décidé si une action en justice serait engagée contre le leader du sprint américain masculin, Carl Le-

LIGUE NATIONALE									
EXPOS 3					PHILLIES 6,				
ab	p	cs	pp		ab	p	cs	pp	
Raines cg	3	0	1	Dernier cc	4	0	0	0	
ONixon cc	3	0	0	Herr 2b	4	0	1	0	
Aldrete cc	0	0	0	Hayes 1b	4	2	2	1	
Galarrg 1b	4	1	1	Schmidt 3b	4	1	2	2	
Brooks cd	4	0	1	CJames cg	4	0	2	0	
Fitzgrid 3b	3	0	0	RJones cd	3	2	1	1	
DGarcia 2b	4	1	2	Daulton r	4	1	1	2	
Santoven r	2	1	0	Jeltz ac	2	0	1	0	
Owen ac	2	0	0	Carman l	2	0	0	0	
Holman l	0	0	0	MMaddux l	0	0	0	0	
WJhnsn fs	1	0	1	Bedrosn l	0	0	0	0	
GeHarris l	0	0	0						
DMrtz fs	1	0	0						
KGross l	1	0	0						
Hudler ac	1	0	1						
Foley ac	2	0	0						
Totaux ..	31.3.7.3	Totaux ..	31.6 10.6						

LIGUE AMERICAINE									
BLUE JAYS 3					YANKEES 5,				
cs	pp	ab	p	cs	pp	ab	p	cs	pp
RHndsn cg						4	2	1	2
Sax 2b						4	0	0	0
Mtngly 1b						3	1	1	1
Balboni fd						4	0	0	0
Slaught r						4	1	3	2
Brooks 3b						3	0	0	0
GWard cd						2	1	1	0
Jeffers cd						0	0	0	0
Esproz ac						3	0	1	0
Kelly cc						4	0	0	0
Totaux ..	33.3.7.3	Totaux ..	31.5.7.5						



DOUG GILMOUR....s'est amusé quelque peu avec sa jeune fille de trois ans, Maddison, avant la séance optionnelle d'entraînement des Flames, hier matin. Un peu moins éreintant.

(Laserphoto CP)

Les Flames à Vancouver

Gary Suter et Murzyn manqueront à l'appel

CALGARY (CP) - Les Flames de Calgary ne sont plus qu'à une victoire d'une participation à la finale de la division Smythe et ils tenteront d'éliminer dès ce soir les Canucks de Vancouver dans le sixième match de la série. Les Flames seront toutefois privés des services des défenseurs Gary Suter et Dana Murzyn qui ont été blessés mardi soir dans la victoire de 4-0 du Calgary.

Suter a été conduit à l'hôpital après la première période, souffrant d'une fracture de la mâchoire. L'excellent défenseur des Flames pourrait être perdu pour le reste des séries. Quant à Murzyn, il a été blessé à un genou en troisième période. Son état sera évalué quotidiennement.

«On ne peut remplacer deux joueurs de cette qualité», a déclaré l'entraîneur des Flames, Terry Crisp. Ceux-ci rappelleront vraisemblablement Ken Sabourin ou Brian Glynn de leur filiale de Salt Lake City de la Ligue interna-

tionale.

Crisp peut se réjouir par ailleurs de la performance de ses joueurs qui ont fait preuve de plus de discipline. Mike Vernon a pu ainsi enregistrer son deuxième jeu blanc des séries, lui qui n'avait pas réussi l'exploit malgré 37 victoires cette saison.

«Les gars jouent du bon hockey. Parfois, il nous arrive d'abandonner notre plan de match. Mais ce soir, chaque joueur était à son mieux. Quand cela se produit, nous jouons très bien défensivement», a expliqué le gardien des Flames qui n'a fait face qu'à 18 lancers.

«La défense a nettoyé le devant du filet, ce qui m'a permis de bien voir les rondelles», a ajouté Vernon qui a repoussé 21 tirs dans la victoire de 4-0 des Flames, samedi.

Joe Mullen, Joe Nieuwendik, Mark Hunter et Hakan Loob, son quatrième des séries, ont marqué les buts des Flames.

Discipline

Mardi, les Flames ont refusé de répliquer aux coups des Canucks qui avaient profité de quatre jeux de puissance pour l'emporter 5-3, dimanche.

«Mes joueurs ont tout encaissé sans broncher», a déclaré Terry Crisp.

Chaque équipe a écopé de quatre pénalités mineures.

Les Canucks, qui avaient déjà surpris les Flames à deux reprises dans la série, n'ont affiché aucun enthousiasme mardi soir. Ils ont d'ailleurs été surclassés 40-18 au chapitre des lancers.

«Ils nous ont dominés», a reconnu le joueur-recrue Trevor Linden qui célébrait son 19e anniversaire de naissance.

«Nous avons fourni un bel effort mais peut-être n'étions nous pas assez motivés. Il n'y a pas grand-chose qu'on puisse faire lorsqu'ils jouent de cette façon», a-t-il ajouté.

Un sixième match à Edmonton

«Nous avons manqué de discipline»

— Glen Sather

LOS ANGELES (CP) - Les Oilers d'Edmonton ont fait preuve de beaucoup de discipline pour remporter trois victoires face aux Kings de Los Angeles dans leur série demi-finale de la division Smythe. Ils en ont toutefois manqué mardi lorsqu'ils n'ont pu éliminer leurs rivaux, forçant ainsi la présentation d'un sixième match, ce soir, à Edmonton, où les Oilers sont invaincus à leurs 14 derniers matchs éliminatoires.

Les Oilers ont écopé de plusieurs pénalités mardi, ce qui a permis aux Kings de marquer deux fois en avantage numérique et de finalement l'emporter 4-2 grâce à une solide performance du gardien Kelly Hrudefy.

«Nous avons écopé de plusieurs pénalités inutiles», a déclaré, déçu, l'entraîneur des Oilers, Glen Sather. «Nous avons été pénalisés pour avoir répliqué et toutes ces punitions nous ont coûté très cher. On ne peut jouer à court d'un homme pendant 10 minutes contre une aussi bonne équipe sans en payer le prix», a-t-il ajouté.

Chris Kontos, avec son sixième but des séries, et Bernie Nicholls, ont marqué lors de jeux de puissance pour donner aux Kings une avance de 2-0 après 25 minutes de jeu.

Puis les Kings ont profité de bonds favorables, du brio de Hrudefy et d'un bel effort collectif pour neutraliser la re-

doutable offensive des champions de la coupe Stanley.

«Ils (Oilers) ont appliqué une très forte pression dans les sept ou huit dernières minutes. Lorsqu'ils maintiennent un échec-avant aussi soutenu, ils sont très difficiles à arrêter», a déclaré Wayne Gretzky qui a lui-même inscrit le quatrième but des Kings en plus de fournir deux passes.

Le deuxième but des Oilers marqué par Normand Lacombe en troisième période a donné des sueurs froides aux 16,005 partisans des Kings. Hrudefy s'est toutefois imposé par la suite pour assurer la victoire aux siens. Il a repoussé 32 rondelles.

Une histoire de gardiens

«Le match a été l'affaire des gardiens», a soutenu Nicholls. «Hrudefy a été fantastique, en particulier lors de la deuxième période. On ne pouvait déjouer (Grant) Fuhr et ils ne pouvaient marquer contre Hrudefy.»

Les Kings ont finalement concrétisé leur victoire avec le but de Gretzky inscrit avec moins de trois minutes à faire en troisième.

«C'est un but qui, je crois, nous a tous libérés d'une grande tension», a déclaré le 99 qui semblait complètement vidé après le match. «Lorsque j'ai reçu la rondelle, je savais que (Glenn) Anderson me pourchassait. Comme il est très rapide, j'avais décidé de lancer avant même d'avoir la

rondelle sur mon bâton. En raison de ma position, j'ai dû

viser entre les jambières de Fuhr et non le coin extérieur.

Ce fut un but chanceux», a convenu Gretzky.

Steve Yzerman trouve la situation difficile



STEVE YZERMAN....se dit inquiet pour le match de ce soir à Chicago.

(Photothèque Le Quotidien)

DETROIT (AP) — Le capitaine des Red Wings de Detroit Steve Yzerman prétend qu'il faudra bien plus que le simple désir de vaincre pour que son équipe arrive à éliminer les Blackhawks de Chicago. Il ajoute cependant que ça... aiderait.

Les Blackhawks, malgré la victoire convaincante des Red Wings au compte de 6-4 mardi soir, dominent la série demi-finale de la section Norris 3-2. Le prochain match est prévu ce soir à Chicago.

Et c'est ce qui inquiète Yzerman. En huit matches en saison régulière, les Blackhawks ont conservé une fiche de 4-2-2 contre Detroit. Plus important encore, la fiche des Red Wings dans la Ville des Vents a été de 0-2-2.

«On ne put pas dire que tout est correct», laisse tomber Yzerman, qui a enfilé son cinquième but des séries à la 52e seconde de jeu, mardi. «Ce sera difficile, mais le désir est là et nous voulons vraiment gagner.»

L'entraîneur des Blackhawks Mike Keenan demeure confiant que son équipe va enlever la série.

«Il s'agit d'une série quatre-de-sept et, à ce que je sache, il faut remporter quatre parties, a dit Keenan. Il faut rendre crédit aux Red Wings; ils se sont relevés d'une situation difficile.

«Nous allons devoir redoubler d'effort (ce soir) parce que c'est un club fier que nous affrontons. Nous ne pouvons rien prendre pour acquis contre eux.»

Les Red Wings tentent de devenir la sixième équipe de l'histoire de la LNH à combler un déficit de 3-1 en séries éliminatoires. Mais ils se retrouvent en terrain de connaissance puisqu'ils avaient réussi l'exploit en 1987 face aux Maple de Toronto.

«Les Blackhawks jouent vraiment du hockey inspiré, affirme Yzerman. Il faut en faire autant et, au bout de la ligne, l'équipe la plus talentueuse l'emportera.»

Les Bruins débordent de confiance

BOSTON (AP) — Les Bruins de Boston, qui comptent peu d'historiens dans leurs rangs, croient que les performances présentes sont beaucoup plus importantes que les performances des années passées.

Les Bruins ont même pris l'habitude récemment de battre des équipes qu'ils avaient de la difficulté à vaincre dans le passé. Ils auront à nouveau la chance de le faire à compter de lundi quand ils affronteront le Canadien de Montréal en finale de la section Adams.

En saison régulière, les deux équipes ont croisé le fer huit fois. Les Bruins ont subi sept défaites et ont annulé une fois.

Mais, contre les Sabres de Buffalo, qu'ils viennent d'éliminer, les Bruins avaient un dossier de cinq défaites et

trois verdicts nuls en saison. Ils ont pourtant éliminé les Sabres en cinq matches en première ronde des séries.

«Nous avons un dossier de 0-5-3 contre Buffalo, pourtant nous étions confiants, a dit Randy Burridge, qui a marqué le premier but des trois derniers matches de son équipe. Nous sommes confiants maintenant et nous le serons en entreprenant la série contre le Canadien.»

Le Canadien représente une meilleure formation que les Sabres, mais les Bruins ont le don de bien faire quand les chances sont contre eux.

«Nous sommes venus de l'arrière dans cette série et nous avons montré que nous avons du caractère, a dit l'entraîneur Terry O'Reilly. C'est certain que ce ne sera

pas facile. Nous n'avons pas battu le Canadien une seule fois en saison. Nous en aurons plein les bras. Mais je crois que nous pouvons bien faire.

Il faut s'assurer que ce sera la bonne formation des Bruins qui se présentera à Montréal.»

Fait encourageant pour les Bruins, ils n'ont accordé que deux buts en 23 désavantages numériques contre Buffalo.

«Les unités spéciales ont toujours un rôle important à jouer dans les séries, a dit le défenseur Raymond Bourque. Les jeux de puissance, les désavantages numériques et le travail des gardiens sont souvent la clé dans les séries. Ce ne sera pas facile. Nous devons bien jouer dans notre territoire, présenter du jeu discipliné et profiter de toutes nos chances.»



TERRY O'REILLY... mentionne qu'il faut s'assurer que ce sera la bonne formation des Bruins qui se présentera à Montréal. (Photothèque Le Quotidien)

Hextall suscite l'envie

LANDOVER, Maryland (AP) — Ron Hextall fait l'envie de la plupart des gardiens de la Ligue nationale depuis mardi soir.

Il est devenu le premier gardien de but de l'histoire de la LNH à marquer un but en séries de la Coupe Stanley... et en désavantage numérique s'il-vous-plaît.

«Je pensais à marquer», a dit Hextall en parlant de son geste historique.

Les Flyers ont remporté le match 8-5 pour prendre une avance de 3-2 sur les Capitals de Washington dans la série demi-finale de la section Patrick.

«J'ai remarqué que Peeters (Pete, le gardien des Capitals) était à mi-chemin entre son but et le banc de Washington, a précisé Hextall. Nous étions en désavantage numérique alors je ne pouvais pas commettre de dégagement...»

J'ignore combien de fois cela va m'arriver en carrière, mais c'est vraiment toute une sensation.»

Les Capitals, qui tiraient de l'arrière 7-5, ont choisi de retirer Peeters alors qu'il restait un peu moins d'une minute et demie à jouer. Le geste leur permettait de bénéficier de l'avantage de deux hommes.

Hextall s'est emparé de la rondelle près de son filet et il a décoché un solide et haut lancer qui a parcouru quelque 200 pieds avant d'atterrir dans le filet des Capitals.

«Le tir se dirigeait six ou sept pieds à l'extérieur du filet, a commenté le défenseur des Flyers Mark Howe. Mais la glace était couverte de neige et la rondelle a dévié dans le filet.»

Hextall a marqué son premier but en carrière le 8 décembre 1987, en saison régulière, contre les Bruins de Boston.

«Je ne pratique ce genre de jeu, c'est-à-dire marquer, a précisé Hextall. Mais je prati-

que mon lancer.»

Tim Kerr, le meilleur marqueur des Flyers, affirme qu'il ne sent pas menacé par les exploits de Hextall.

«Il peut marquer autant de buts qu'il veut, a badiné Kerr. Mais, je vous dis, j'ai rarement vu un lancer aussi long et aussi précis.»

Le but de Hextall n'a cependant pas fait l'unanimité...

«Je me balance royalement qu'il ait marqué ou non, a déclaré l'entraîneur des Capitals Bryan Murray. Si j'avais seulement à m'inquiéter des performances offensives de Ron Hextall, je ne serais pas inquiet du tout.»

Vente pré-saison





Roulotte
Modèle 5 roues, (Fithwhells) 1989
A partir de **\$14,995⁰⁰**



Tente-roulotte
6 places, neuve
A partir de **\$3,995⁰⁰**



TRAVELAIRE
Avec tout achat de motorisé en inventaire 22'-24'-26'-28'
Gratuit: Air climatisé, Auvent, Antenne de T.V.
Une valeur de **\$3,000⁰⁰**
Installation comprise



Roulotte
1989
A partir de **\$8,495⁰⁰**

FAUT VOIR



DALLAIRE EQUIPEMENT
343-3758

St-Bruno
560, Melancon
343-3758

Jonquière
2889, du Royaume
548-9124

Opéré par Les Entreprises Germain Dallaire

Une journée houleuse à la barre

TORONTO (PC) — Le sprinter torontois Desai Williams a déclaré hier lors des audiences de la commission d'enquête Dubin que l'entraîneur Charlie Francis lui avait dit que son témoignage allait détruire l'athlétisme canadien.

Williams a soulevé la colère du procureur Robert Armstrong en témoignant qu'il avait rencontré Francis un mois après que Ben Johnson eût été dépossédé de sa médaille d'or de l'épreuve du 100 mètres des Jeux de Séoul et que c'est alors que l'entraîneur lui aurait fait cette déclaration.

«J'ai rencontré Charlie dans un casse-croute en octobre, a dit Williams, qui témoignait pour une deuxième journée d'affilée. Nous avons discuté de l'enquête. Il m'a dit qu'il allait bien voir s'il pouvait détruire l'athlétisme. Il a dit qu'il allait dévoiler beaucoup de noms de ceux qui

avaient fait usage de stéroïdes. Je crois que son témoignage est allé dans ce sens.»

Francis, qui a témoigné pendant huit jours en février, avait admis avoir incité des athlètes à consommer des stéroïdes anabolisants, parlant entre autres de Johnson et Williams.

Williams, qui est âgé de 27 ans, a admis avoir consommé brièvement des stéroïdes en 1987, mais a nié les affirmations que Francis lui prétendait que Williams prenait de ces substances depuis 1982.

Cette déclaration surprenante de Williams s'inscrit dans le cadre d'une journée houleuse à la barre des témoins. Williams s'est contredit à quelques reprises, ce qui a soulevé la colère de Robert Armstrong.

Ce dernier a fait avouer à Williams que Francis lui avait dit que l'athlétisme serait ébranlé par son témoignage parce qu'il allait dire la vérité.

«N'est-il pas vrai que Francis vous a incité à dire aussi toute la vérité lors de votre témoignage?» a demandé Armstrong à Williams, qui a répondu par l'affirmative.

Armstrong a par la suite produit un document de 56 pages, contenant le témoignage pré-enquête de Williams dans lequel il ne parlait aucunement de cette rencontre importante avec Francis. «Si je n'ai jamais parlé de cela avant, a dit Williams, c'est qu'on ne m'a jamais interrogé à ce sujet.»

Williams a quitté la salle d'audience pourchassé par une meute de journalistes. Il a dit que l'enquête le montre sur un mauvais jour, que les gens vont penser qu'il est un menteur. «J'ai admis que j'avais fait usage de stéroïdes. Que veulent-ils de plus?»

Même les Italiens

Par ailleurs Mike Sokolowski, un spécialiste du 400 mètres, est venu témoigner à son tour pour dire que le meilleur sprinter italien, Pierfrancesco Pavoni, avait reçu une injection de stéroïdes à l'automne 1987 pendant qu'il s'entraînait en vue des Jeux olympiques.

Sokolowski, champion canadien du 400 mètres et finaliste olympique de 1984, qui a admis avoir fait usage lui aussi de ces substances interdites, a indiqué que Pavoni

était venu à Toronto à l'automne 1987 pour être soigné par le physiothérapeute Waldemar Matusewski, qui avait fait des miracles en soignant une grave blessure subie par l'Italien lors des championnats du monde de Rome.

«Il voulait avoir le même programme que Ben Johnson, soit l'entraînement, la physiothérapie et les stéroïdes», a dit Sokolowski, qui a décrit toute la scène quand Matusewski a préparé et administré une injection de stéroïdes à Pavoni.

Sokolowski a par ailleurs mentionné qu'il avait été entraîné pendant un certain temps par le Polonais Tadeusz Szczepanski, qui lui demandait \$50 par mois pour un programme d'entraînement et de drogues.

«Il a été très clair en me disant que pour compétitionner au plan international les drogues étaient nécessaires, voire monnaie courante, a révélé Sokolowski. Si vous ne prenez pas de stéroïdes, ça ne vaut même pas la peine d'essayer de compétitionner.»

/// Athlétisme ///

Athlète médiocre

NEW YORK (AP) — Carl Lewis, deux fois médaillé d'or olympique au sprint de 100 mètres, a décrit, hier, son ancien rival canadien Ben Johnson comme un athlète médiocre «devenu excellent sous l'effet des drogues».

Johnson a facilement battu Lewis dans le 100 mètres aux Jeux de Séoul en 1988, mais il a été dépossédé de sa médaille après que des tests anti-dopage eurent décelés des traces de stéroïdes dans son urine.

Johnson est présentement banni de toute compétition internationale pour deux ans.

/// A la barrière ///

(Résultats mercredi)

PREMIERE COURSE - \$1,050

5- Liebroc 8.80 6.20
3- Oak Ridge 28.70
Ont aussi couru: Faucon legrand, Bay Uppol, Storm Port.
Temps: 2.04.1
Quinella: 3-5 \$144.30
Pari double: 5-4 \$71.30

DEUXIEME COURSE - \$725

4- H F Countess 6.70 4.00 3.40
3- Keystone Blade T 5.60 4.40
2- Lucie Deb 3.80
Ont aussi couru: Nanstrick, Pontiac Gold, George T, Champion Royal.
Temps: 2.09.2
Quinella: 3-4 \$16.30

TROISIEME COURSE - \$770

5- Exequo Grade 9.10 3.20 6.00
4- Ever Better Lou 3.00 3.00
3- Oil Ranger 4.00
Ont aussi couru: Flamenco Semca, Baron Nic, Gil Mor, Nathalie Bro.
Temps: 2.08
Quinella: 4-5 \$26.20
Trifecta: 5-4-3 \$268.70

QUATRIEME COURSE - \$850

5- Bogart De Tilly 4.90 2.90
1- Jojo la Caresse 3.70
Ont aussi couru: E Z Eins, Lost Money, Bromest Ecu.
Temps: 2.08.3
Exacta: 5-1 \$7.70

CINQUIEME COURSE - \$800

6- Our Playboy 17.10 11.40 3.20
2- Sumadons Taxi 3.20 2.80
5- Imperialist 2.70

Ont aussi couru: Garryo C Note, Key Miga, Pi Mousse Bern.
Temps: 2.06.1
Quinella: 2-6 \$12.50
Trifecta: 6-2-5 \$85.60

SIXIEME COURSE - \$700

1- Ironstone Bop Bop 7.50 4.30
6- Envie Verte 3.10
Ont aussi couru: Rye Bret, Eldon Hanover, Drive With Care, Vive Jonquil.
Temps: 2.07.1
Exacta: 1-6 \$17.60

SEPTIEME COURSE - \$1,000

5- Dorados Poppy 3.90 8.80 3.50
6- Glencoe Cal 16.30 3.30
1- Pauline 2.70
Ont aussi couru: Room Key, Duchesse de Windsor, Cinzano Legardeur, Célido R.
Temps: 2.06.2
Quinella: 6-5 \$19.50
Trifecta: 5-6-1 \$58.80

HUITIEME COURSE - \$1,200

4- Cameos Skipper 5.80 2.80
3- Lari Ore 2.60
Ont aussi couru: Yanick Skipper, Ralphs Nephew, Big Ben.
Temps: 2.03.1
Quinella: 3-4 \$3.30
Exacta: 4-3 \$9.20

NEUVIEME COURSE - \$900

1- Secret Courier 4.10 3.80 4.80
2- Gem Caprice 4.20 3.70
5- Makis 2.60
Ont aussi couru: Bromest Fiorella, Dany Nick, Carol Mind, Destitute.
Temps: 2.07.2
Quinella: 2-1 \$8.80
Trifecta: 1-2-5 \$73.90
Pari mutuel: \$28,502
Assistance: 427.

CONCOURS/COLORIAGE

A GAGNER

1 Planche à voile

d'une valeur de 1,200.\$

2 Glacières électriques

d'une valeur de 250.\$ chaque

3 Vélos tout terrain

McKinley Aventurier JR 24", 12 vitesses, réflecteur et pied inclus, une valeur de 189.\$ chaque

POUR PARTICIPER:

Il suffit de colorier ce dessin, d'inscrire vos noms, adresse et numéro de téléphone sur le coupon de participation au bas du dessin et de déposer le tout du 3 au 11 avril à Place du Royaume dans le baril identifié à cet effet ou encore le déposer du 12 au 14 avril avant 16h00 au kiosque du Quotidien dans le cadre d'Expo-Nature au Pavillon Sportif de l'UQAC

Les tirages au sort se feront parmi tous les dessins reçus, vendredi 16h00 au Kiosque du QUOTIDIEN dans le cadre d'Expo-Nature.

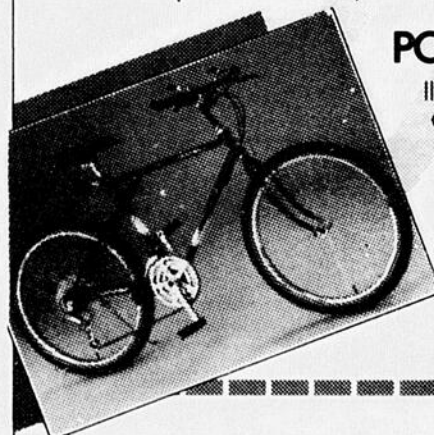

Nom.....
Adresse.....
Code Postal.....
Tel.....

Le Quotidien a payé les droits exigibles à la Régie des loteries et courses du Québec en vertu de la Loi sur les loteries, les courses, les concours publicitaires et les appareils d'amusement. Un litige quant à la conduite et l'attribution d'un prix relatifs à ce concours peut-être soumis à la Régie des loteries et courses du Québec. Les règlements du concours sont disponibles à la Maison de la Presse.

UNE COLLABORATION

place du royaume

EXPO nature

QUOTIDIEN

Coke

97

VISITEZ EXPO-NATURE DU 12 AU 16 AVRIL

Trois défaites de suite à Philadelphie

Les Expos sortis à coups de circuits

PHILADELPHIE (PC) - Il était temps que les Expos partent de Philadelphie. Ils ont subi trois défaites et failli... perdre Tim Wallach dans la "ville de l'amour fraternel".

Les Phillies les ont sortis du stade, hier. Ils ont claqué quatre circuits contre Kevin Gross pour l'emporter 6-3.

«Par les temps qui courent, tout leur réussit. Ils ont mieux frappé, mieux lancé mais ce n'est pas une journée totalement perdue. L'attaque a mieux fait (.210 avant le match) et nous avons eu de bonnes nouvelles en ce qui concerne Wallach.»

En quatre manches et un tiers, Gross (1-1) a donné sept coups sûrs, six points et quatre circuits -- un record d'équipe. Il a alloué trois circuits dans la même manche, la troisième.

Gross n'était pas abattu: «Les quatre circuits ont été réussis sur des lanceurs hauts. On dirait qu'ils ont profité de toutes mes erreurs car j'avais de l'étoffe. J'ai retiré six frappeurs au bâton.»

Don Carman (1-1) a été aidé par Steve Bedrosian pour

remporter la victoire. A la septième, Bedrosian a retiré Andres Galarraga au bâton, avec les buts remplis, après lui avoir lancé trois balles d'affilée.

Son exploit a soulevé la foule. Les 15.461 personnes ont crié aussi fort qu'à la troisième quand Gross a donné des circuits en solo à Von Hayes, Mike Schmidt et Ron Jones.



Richard Milo

A la deuxième, Darren Daulton a réussi un circuit de deux points tandis que Galarraga a obtenu son premier circuit de la saison -- un coup en solo, à la quatrième.

Gross, un ex-Phillie, est le troisième lanceur dans l'histoire des Expos à donner quatre circuits dans un match.

Les autres ont été Scott Sanderson, en 1982, et Steve Ren-

ko, en 1974.

En avril, sa fiche est de 5-10 en carrière. Il effectuait sa rentrée à Philadelphie...

Daulton: 3e

Darren Daulton, un frappeur gaucher, a claqué un circuit de deux points à la deuxième.

Il a expédié le premier lancer de Kevin Gross par-dessus la clôture du champ droit après un but sur balles à Ron Jones.

Daulton affichait une moyenne de .357 avant le match. Il a frappé un circuit

lors du match d'ouverture des Phillies. Aucun receveur de l'équipe n'avait frappé la longue balle à l'ouverture de la saison depuis Clay Dalrymple, en 1962.

A la troisième, Gross a donné des circuits en solo à Von Hayes, son 4e de la saison et 100e en carrière, Mike Schmidt, avec un compte d'aucune balle et deux prises, et Ron Jones.

Après celui de Jones, il a reçu la visite de l'instructeur des lanceurs, Larry Bearnarth...

Le chat

Andres Galarraga a sorti ses griffes pour réussir un long circuit à quelque 400 pieds du marbre, à la quatrième. Il s'agissait du premier coup sûr contre Don Carman. Il a expédié l'offrande du gaucher dans les gradins du champ gauche, avec un compte de trois balles et une prise.

A la cinquième, Mike Schmidt a chassé Gross à l'aide d'un double, après un triple de Von Hayes, dont la moyenne s'élevait à .545 avant le match.

Tim Wallach

Simple entorse

PHILADELPHIE (PC) - Les Expos peuvent se remettre en marche... comme Tim Wallach. Il marchait déjà, hier. Il pourrait même jouer à Pittsburgh, demain.

Les radiographies ont démontré qu'il n'a subi aucune fracture au talon. Il s'agit plutôt d'une simple entorse à la cheville gauche.

«Les deux médecins - Larry Coughlin et Bob Brodrick - n'en reviennent pas de voir comment il récupère vite. Il a commencé à marcher sans ses béquilles. Il a même sauté sur ses... deux jambes», a dit David Dombrowski, tout sourire.

Le directeur général des Expos a appris la nouvelle de la guérison miraculeuse de la bouche du seigneur Ron

McClain. Il était au septième ciel.

«D'habitude, il (McClain) m'apprend toujours de mauvaises nouvelles. Quand il m'a dit qu'il n'y avait pas de fracture, j'ai eu le goût de lui sauter au cou.»

Buck Rodgers, lui, a bondi de joie.

«Je suis très content et soulagé. A quel point, je ne peux pas le dire car je n'avais pas de thermomètre et d'échelle Richter.»

Comme David, Buck craignait le pire. Une fracture aurait tenu Wallach à l'écart du jeu durant deux mois. Le troisième but s'est rendu à Montréal pour subir des radiographies -- des radiographies plus approfondies.

«Quand il est parti, je me préparais au pire et je suis soulagé. Il faudra maintenant que je le retienne.»

«Il a un seuil de douleur très élevé. Il a déjà joué avec le gros orteil fracturé. Je sais qu'il va me demander de jouer avant d'être prêt.»

«Je ne veux rien précipiter. Son élan pourrait être affecté. Il est blessé au pied gauche. C'est son pied d'appui.»

Wallach s'est blessé en glissant au premier but à la septième manche du match de lundi.

En voulant éviter d'être touché, il a trébuché quand son pied a frappé le coussin à la suite d'un mauvais relais de Dickie Thon.

Il avait obtenu quatre coups sûrs en cinq présences pour porter sa moyenne à .417, lundi. C'est deux fois plus que la moyenne de l'équipe qui était de .210 avant le match d'hier.

Record

PHILADELPHIE (PC) - Contre les Phillies, son ancienne équipe, Kevin Gross a égalé un record des Expos en donnant quatre coups de circuit dans un match.

«Il n'avait pas son contrôle habituel», a expliqué Buck Rodgers.

En 4.1 manches, Gross a retiré six frappeurs au bâton. Darren Daulton a réussi un circuit de deux points à la deuxième. Ensuite, il a donné trois circuits, à la troisième.

«Actuellement, ils sont 'hot'. Ils ne manquent rien», de dire Gross.

Il en était à son premier départ en saison régulière contre son ancienne équipe. Il a dit qu'il n'était pas plus nerveux parce qu'il les affrontait...

Ahhhh!



A partir de
100 20\$



XH
Le radial de durabilité exceptionnelle.

A partir de
83 80\$



XA4
Le radial, vraiment 4-saisons, vraiment durable.

Ahhh ces Michelin!
Quel bien-être! Quel bonheur! Quelle sécurité! Beau temps mauvais temps, sur des Michelin, vous pouvez rouler en toute confiance.

MICHELIN, LA SUPÉRIORITÉ... À TRÈS BON PRIX!

Chez votre détaillant expert Michelin

Pour rouler en toute confiance



SANS FRAIS
1-800-463-9136

LES PNEUS R. GUAY LTÉE

2560, Dubose, Route 170, Jonquière, 548-8253

• Équilibrage électronique • Installation • Parallélisme





Lundi - vendredi, 8h00 - 12h00 - 13h00 - 17h00
Samedi, 9h00 - 12h00

LE QUOTIDIEN, jeudi 13 avril 1989 — 45

Plusieurs discussions: aucune décision

LONGUEUIL (SB) — Les gouverneurs de la Ligue de hockey junior majeur du Québec (LHJMQ) étudient la possibilité d'abandonner la présentation de matchs en milieu de semaine.

Les gouverneurs des 11 formations du circuit Courteau se sont réunis, hier, à Longueuil, lors d'une séance d'information fort importante en ce qui concerne le plan directeur des années '90 de la ligue.

Plusieurs discussions, mais aucune décision. Une partie de l'avenir de la LHJMQ devrait donc se décider vers la fin du mois d'avril, lors d'une prochaine réunion des gouverneurs.

«On se posera la question à savoir s'il ne serait pas préférable de jouer du vendredi au lundi. Les joueurs pourraient alors se consacrer au programme sports-études en semaine.

«Mais, nous devons attendre le calendrier de la Li-

gue nationale de hockey et de la Ligue américaine de hockey, de même que les horaires de la télévision avant d'aller plus loin», indique le gouverneur des Saguenéens



Stéphane Bégin

de Chicoutimi, Gaston Sénéchal, tout en précisant qu'aucune décision n'a été prise à cet égard. «Ce ne fut qu'une discussion.»

Par le fait même, toutes les équipes de la ligue ont été appelées à préparer, en prévision de la rencontre d'hier, un document traitant de l'avenir du circuit (nombre des équipes), des problèmes quotidiens, du calendrier, du repêchage et une foule d'autres choses», a spécifié Sénéchal,

lors d'une conversation téléphonique.

Durant les quelques heures de discussion, il aura aussi été question du nombre des formations. «Tout le monde s'accorde à dire qu'il est vraiment difficile de vivre à 11 équipes. Pratiquement tous les gouverneurs suggèrent de poursuivre à 10 ou 12 clubs. En fait, l'idéal est d'avoir un chiffre pair quant aux nombres des équipes», pré-

cise Sénéchal.

Des suggestions, mais aucune décision. «Mais on parle. Et si l'on décide de poursuivre à 12 équipes, il faut savoir si nous allons procéder dès l'an prochain ou plus tard. Et la prochaine concession reviendra à quelle ville? Val d'Or et Québec sont intéressées, au même point que Rimouski, Saint-Hyacinthe et Saint-Jérôme. Il est donc important de décider si la prochaine formation ira en péri-

phérie des grands centres, où la population pourrait avoir un sentiment d'appartenance plus fort que dans les grandes villes, qui ont peut-être plusieurs intérêts», explique le gouverneur des Saguenéens.

«Une chose est certaine, nous ne pouvons certainement pas décider de l'avenir de notre ligue en seulement une ou deux rencontres. Il ne faut pas prendre de décisions trop rapidement», d'ajouter le gouverneur de Chicoutimi

Hockey mineur à Chicoutimi

Les dirigeants suivent la ligne de pensée provinciale

CHICOUTIMI (SB) — Les dirigeants de l'organisation du hockey mineur de Chicoutimi ont suivi les recommanda-

tions de la Fédération québécoise de hockey sur glace (FQHG), en obligeant leurs équipes à ne participer qu'à

un maximum de trois tournois à l'avenir.

Réunis, mardi, au cours de l'assemblée générale annuelle, les responsables, dont le président est Jacques Cayouette, ont discuté de la dernière année de hockey, abordé la prochaine saison et mis en application les nouvelles règles de la fédération québécoise.

«A compter de l'an prochain, les équipes seront limitées à trois tournois au lieu de cinq. Ça ne devrait pas tellement changer de choses, car peu de formations de Chicoutimi prenaient part à plus de trois tournois», indique le président Cayouette, qui explique que les championnats régionaux et provinciaux ne figurent pas comme un tournoi.

Suivant toujours les recommandations de la FQHG, les doubles lettres de la catégorie novice ont maintenant disparu et dès l'an prochain, on retrouvera seulement des équipes du calibre novice A, B et C.

D'autre part, les clubs de toutes les catégories midget du hockey mineur de Chicoutimi disposeront, dès la saison 1989-90, de 25 contrats par équipe. «Auparavant, les formations avaient droit à seulement 20, ce qui amenait certaines difficultés. En attribuant cinq supplémentaires, on pourra répondre à un certain besoin», croit Cayouette.

Et le CA

Au cours de l'assemblée générale, les responsables ont procédé aux élections annuelles et Jacques Cayouette a été reporté à la présidence. Il sera secondé par Richard Langlois (gouverneur des équipes de développement), Réjean Perron (pee-wee), Gabriel Alie (atome), Lola Tremblay (novice), Guy Maltais (pré-novice), Pauline Gravel (régistrare), Johanne Gravel (trésorie) et Madeleine Gilbert (secrétariat). Seul le poste de représentant du bantam est encore libre.

De plus, le hockey mineur de Chicoutimi a terminé la dernière année avec un surplus de \$1,100.

L'un des grands boxeurs de l'histoire

Sugar Ray Robinson s'éteint

CULVER CITY, Californie (AFP) - Sugar Ray Robinson, considéré comme l'un des plus grands boxeurs de l'histoire, s'est éteint mercredi à l'âge de 68 ans au centre médical Brotman à Culver City.

«Il semble qu'il s'agisse d'une mort naturelle», a déclaré le porte-parole du médecin légiste, M. Bob Dambacher, ajoutant que, pour l'instant, il n'était pas question d'autopsie. Selon cer-

taines rumeurs, Robinson souffrait depuis plusieurs années de la maladie d'Alzheimer.

Robinson, né Walker Smith à Detroit le 3 mai 1920, a dominé la boxe mondiale dans les années 50, conciliant vitesse, puissance et précision. Débutant chez les professionnels en 1940, il a disputé pas moins de 202 combats jusqu'en 1965, enregistrant 175 victoires pour 19 défaites et 6 nuls et 2 «no contest» (pas de décision).

Sa première conquête mondiale avait été le titre vacant des poids welters le 20 décembre 1946 grâce à une victoire en 15 reprises sur son compatriote Tommy Bell.

Mais c'est chez les moyens que Robinson devait régner de février 1951 (victoire sur Jake La Motta) à 1958, pour être qualifié par les spécialistes de meilleur boxeur de tous les temps toutes catégories confondues.

Trois faits importants vont marquer ce règne. Après une victoire expéditive (KO 3ème) sur Rocky Graziano en avril 1952, il subit un échec en juin de la même année en tentant le pari de conquérir la couronne des mi-lourds, battu par Joe Maxim à la 14ème reprise.

L'ange noir du ring

Puis, durant la retraite qui suivit cette défaite, Robinson échoue tant dans une carrière de danseur que dans les affaires. De retour sur le ring en novembre 54, pressé par des besoins financiers, il réussit l'exploit de reconquérir son bien grâce à une victoire expéditive (KO

2ème) sur Carl «Bobo» Olson le 9 décembre 1955 à Chicago.

«L'ange noir du ring» (surnom de Robinson) reste au sommet jusqu'en 1960 où il perd son titre face à Paul Pender et échoue ensuite dans le match-revanche, tout comme face à Gene Fullmer qu'il avait tenu en échec la première fois.

C'est alors le début de la fin pour le champion qui enregistre 13 de ses 19 défaites dans les cinq dernières années de sa carrière, dont la dernière le 10 novembre 1965 face à Joey Archer.

Un mois plus tard, Robinson raccroche définitivement ses gants qui avaient fait 175 victimes dont 110 avant la limite. Un palmarès qui lui offrait directement une place au «Hall of fame» de la boxe (sorte de Panthéon de la gloire) en 1967.

«Il va tous nous manquer», a déclaré Archie Moore, ancien champion du monde des mi-lourds, un ami de Robinson depuis 50 ans, «je ne connais personne ayant été aussi bon que Sugar Ray dans sa façon de combattre».

«C'était un styliste», a poursuivi Moore, «des générations de boxeurs l'ont copié, y compris Muhammad Ali».

«Sugar Ray tout comme Joe Louis ont ouvert la voie aux autres boxeurs», a déclaré pour sa part Larry Holmes, ancien champion du monde des lourds, «c'était le plus grand boxeur que j'ai connu, Sugar Ray Leonard lui a emprunté son surnom, lui et Robinson sont du même genre, n'hésitant pas à boxer contre des plus lourds qu'eux».



SUGAR RAY ROBINSON...a disputé pas moins de 202 combats, enregistrant 175 victoires et 19 défaites seulement. (Laserphoto AP)

Beaucoup plus que la chasse et la pêche

par Stéphane Bégin

CHICOUTIMI (SB) — L'édition 1989 et le tournant «vert» de l'Expo-Nature font de cette activité annuelle, un événement encore plus complet lorsque l'on aborde la question du sport et du plein air.

En effectuant une tournée de la huitième édition de l'Expo-Nature — qui se tient au pavillon sportif de l'UQAC — on se rend compte que cette exposition n'est pas seulement commerciale et axée vers la chasse et la pêche, mais bien informative et intéressante à plusieurs points de vue.

Responsable de l'événement, Johanne Blackburn explique que «nous avons d'abord effectué un premier tournant l'an dernier en intégrant l'aspect plein air et le camping, ce qui nous a permis de toucher autres choses que la chasse et la pêche, des aspects qui demeurent tout de même des éléments tradition-

nels de l'Expo-Nature.

«Cette année, nous sommes en mesure de toucher et d'intéresser tous les groupes, car nous avons amené l'environnement au sein de l'exposition. C'est ce que nous appelons le tournant vert», précise Johanne Blackburn.

L'Expo-Nature, qui a ouvert officiellement hier soir et qui se poursuit jusqu'au dimanche 16 avril, regroupe 150 exposants, dont plusieurs en provenance du monde du tourisme, du plein air... Donc, pas seulement de la chasse, de la pêche et des véhicules motorisés.

«Nous donnons la chance à tout le monde d'expliquer son point de vue. Nous invitons tous les organismes. C'est ainsi que l'on retrouve des stands de chasse, d'ornithologie, de pêche, de vélo de montagne, de véhicules motorisés, de la Société pour la prévention envers les animaux (SPCA), des gouvernements et plusieurs autres», indique la meneuse de l'Expo-Nature.

Même que les dirigeants ont placé, l'un près de l'autre, des stands de chasse et de protection des animaux ou d'ornithologie.

«Je ne sais pas si chaque groupe viendra qu'à

comprendre les besoins de l'autre, mais ils auront l'occasion de s'en parler et de s'expliquer au cours des prochains jours».

Même que la société d'état Hydro-Québec essaiera, durant les prochains jours, de «vendre» son projet d'aménagement de la rivière Ashuapmouchouan. On dit que la majorité des exposants et des adeptes du plein air s'opposent à ce projet, mais les responsables de Hydro-Québec tenteront tout de même de les convaincre.

Nouveautés

Plusieurs nouveautés se sont donc ajoutées à l'édition 1989. On peut ainsi parler du mur à escalader et de la présence de certaines espèces vivantes d'oiseaux de proie. On estime que ces deux stands devraient attirer grandement l'attention des visiteurs.

D'ici à dimanche, les dirigeants d'Expo-Nature attendent environ 30.000 personnes. «Nous voulons demeurer conservateur, car nous savons qu'il est difficile d'en attirer beaucoup plus, en raison de notre bassin de population», ajoute Johanne Blackburn.

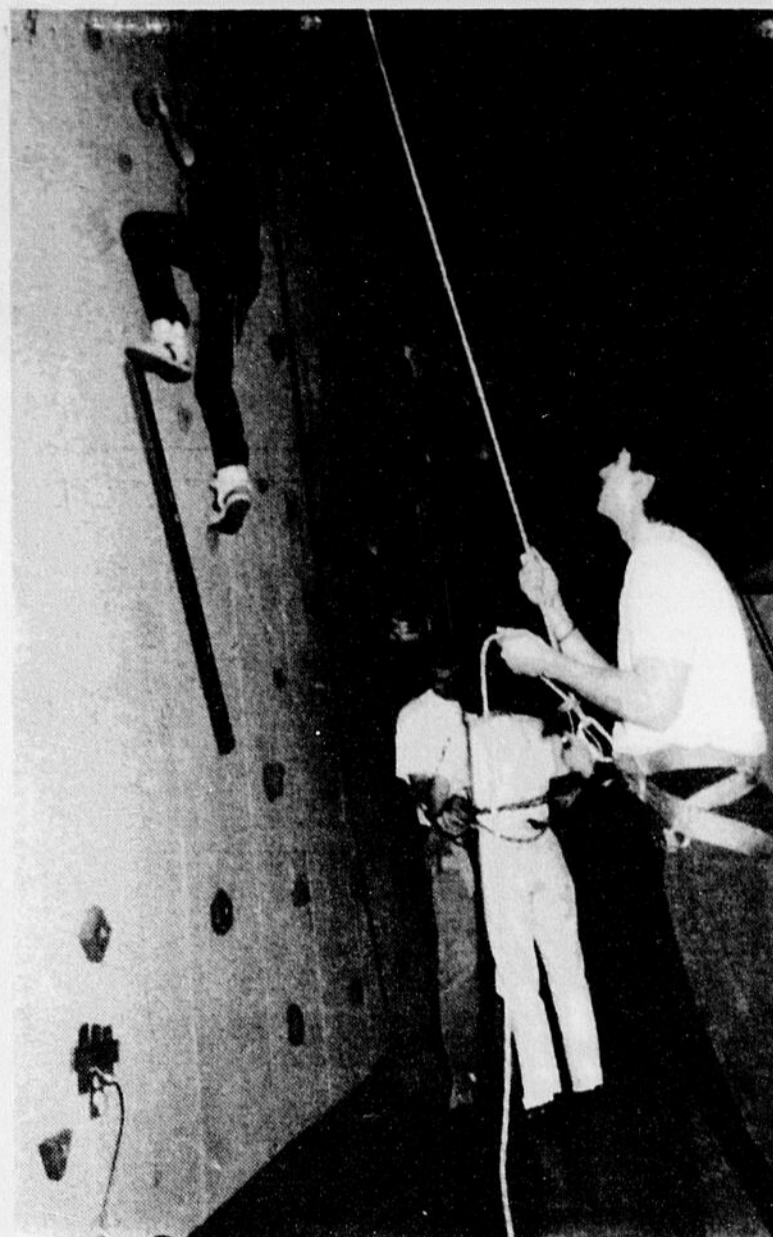

ESCALADE — Ce mur d'une hauteur variant de 15 à 45 pieds devrait attirer de nombreux curieux au cours de l'Expo-Nature. Ceux qui n'auront pas l'occasion d'essayer l'escalade pourront toujours tenter leur chance plus tard, car le mur demeurera en permanence au pavillon sportif.

(Photo Jeannot Lévesque)

Expérience enrichissante

JONQUIÈRE (SB) — Mélanie Bernard vivra, aujourd'hui, une expérience intéressante en affrontant la cinquième meilleure raquette canadienne, Maureen Drake.

La joueuse de tennis de Jonquière participe, cette semaine, au championnat canadien des 18 ans et moins à Mississauga, en Ontario.

A sa première présence, hier, Bernard a disposé de l'ontarienne Monique Anders en deux sets identiques de 6-4.

«Mais son vrai test est aujourd'hui, alors qu'elle se mesurera à Drake, qui est classée juste derrière Carling Basset. Elle a même battu, dernièrement, une joueuse classée au 30e rang au monde», explique Clément Bernard, le père de la jeune raquette jonquéroise.

«Mélanie a vraiment hâte à demain. Il s'agira pour elle d'une bonne expérience. Elle ne s'attend évidemment pas de l'emporter, mais veut apprendre face à la semée no 1 du championnat canadien», de résumer Clément Bernard.

L'escalade d'un mur artificiel

L'activité restera en permanence

CHICOUTIMI (SB) — L'escalade d'un mur artificiel, à l'intérieur du pavillon sportif de l'Université du Québec à Chicoutimi (UQAC), pourrait devenir une activité fort populaire au cours des prochaines années.

Les dirigeants du pavillon sportif donnent, au cours des prochains jours, un avant-goût sérieux de l'escalade à l'intérieur.

Normand Delisle, directeur du Service des activités et aménagements sportifs (SAAS) de l'UQAC, explique que «dans le cadre de l'Expo-Nature, nous avons travaillé à la mise en place d'un mur que les gens pourront escalader. Ce mur demeurera en permanence, par la suite, à l'intérieur du pavillon sportif.»

Suivant l'idée du professeur du module de l'activité physique, Mario Bilodeau — qui a conçu le design — le

SAAS a débloqué certains fonds afin de mettre en place le mur, qui atteint présentement une dimension de 55 pieds de large par 45 pieds de hauteur à un certain endroit.

«Historiquement, nous avons déjà eu des activités reliées au plein air au début des années '80, mais ça ne répondait pas à un besoin. Nous sentons le contraire aujourd'hui et c'est la raison pour laquelle, nous voulons investir dans cette structure artificielle», spécifie Delisle.

«Nous avons investi jusqu'à présent \$7.000 afin de préparer le mur. Et d'ici trois ans, nous avons l'intention d'agrandir ce mur, tout en investissant encore \$10.000.

«Si tout va bien, ce mur devrait servir à plusieurs personnes. Déjà fort populaire en Europe, l'escalade sur un mur artificiel pourrait connaître un certain succès chez nous»,

ajoute Delisle.

Gymnastique et danse

Delisle, d'autre part, a l'intention d'offrir l'activité de l'escalade aux étudiants du module de l'activité physique, aux jeunes qui participeront aux écoles estivales du SAAS (le SPA), aux participants de l'école de langues et aux adeptes du plein air.

«Un mur d'une telle envergure n'existe pas encore au Québec. Nous voulons d'abord établir des normes de sécurité, des normes d'utilisation, les priorités, les procédures et les tarifs avant de lancer plus officiellement le projet. Nous allons faire nos devoirs avant d'aller trop loin», reprend Normand Delisle.

Quant à l'initiateur du projet, Mario Bilodeau, il qualifie ainsi le sport de l'escalade

d'un mur intérieur. «Il s'agit d'un sport où l'on met en évidence la gymnastique et la danse verticale. Les mouvements sont gracieux et esthétiques.»

Bilodeau mentionne aussi que «même les jeunes de six ans peuvent pratiquer l'escalade au même titre que l'élite internationale.

«De plus, l'escalade deviendra même un sport de démonstration aux Jeux olympiques de Barcelone, en 1992», de dire Bilodeau, qui a obtenu aussi l'aide du service des terrains et bâtiments pour réaliser son projet.

Malgré tout, Delisle estime que le mur remplacera rapidement le sport du roulement, qui connaît de moins en moins de popularité. «Oui, d'autant plus que l'aspect plein air demeure une bonne porte de sortie pour nos activités», reprend Delisle.

Index-sport

- Burns fait l'innocent — Page 39
- Les Bruins sont confiants — Page 43
- Troisième défaite de suite — Page 45

Soirée Chasse et Pêche Molson

Pavillon Sportif Kénogami
Dimanche le 16 avril et
lundi le 17 avril
à 18h30

MOLSON
Une commande
de votre ami
Jean-Hugues
Tremblay



Hotte de cuisine
v-80

Blanc - Or - Brun - Amande
avec unité de
moteur V-P300

\$ 228

Pour vos
RÉNOVATIONS
printanières

Aston Atic
2000

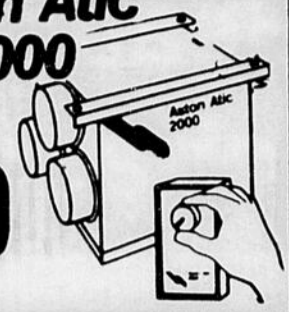

\$ 249

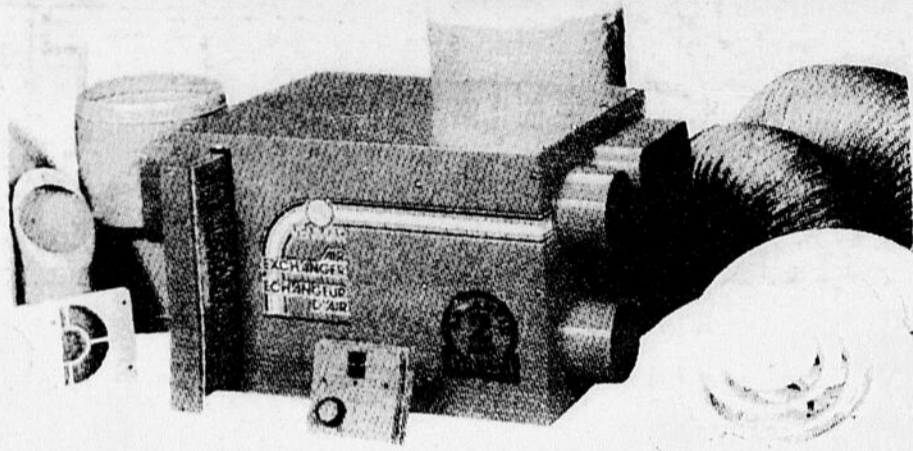

VENMAR
ECHANGEUR D'AIR

\$ 538



Tremco scellant
acrylique mono blanc

\$ 3.48 le tube



(Un enduit instantané... Qui dure et endure)
Instan patch
de Tremco

\$ 9.88 les 4 litres

Sierra de Hunter Douglas. La beauté que vous désirez... sans les problèmes que vous détestez.



AU CHOIX:

Horizontal double 4
ou horizontal 8"
et vertical,
choix de couleurs

\$ 133

Sierra
HunterDouglas

la boîte couvrant
88 pieds carrés

NOUVEAU



Couleurs disponibles:
Blanc, gris, bleu,
ivoire et beige

\$ 888

le m.p.

Une innovation dans le parement.

Prix payé et emporté par le client

Valide jusqu'au 19 avril 89

L'EFFET MÉLAMINE!



12 couleurs populaires



Crown Diamond vous propose du nouveau un super émail qui s'applique comme de la peinture, et qui donne l'aspect et la beauté de la mélamine! Donnez à vos comptoirs de cuisine ou de salles de bains, un fini mélamine lavable et super durable avec le super émail intérieur au fini mélamine de Crown Diamond.

**CENTRE RÉGIONAL
DE LA RÉNOVATION**

**Potvin
Bouchard** Inc.

3900, rue Saint-Jean
Jonquière
547-4751

790, Alma
Chicoutimi
549-4600

50, des Pins
Alma
668-3027

RUBBERSET

Ensemble à peindre



cabaret, rouleau
et manchon

No: 9001

\$ 4.28



48 — LE QUOTIDIEN, jeudi 13 avril 1989

Nous nous réservons le droit de limiter les quantités

Photos ou illustrations de cette annonce peuvent légèrement différer.