SENAT
OTTAWA
ONT
D
SALLE DE LECTURE
CHAMBRE DU SENAT
OTTAWA ONT.
7362 L 1 JANV 59

MAGASINS DOMINION
VRAIMENT CANADIEN

Généralement clair; maxmium, 22 degrés au-dessus.

L'ACTION CATHOLIQUE

EDITION FINALE

LISEZ EN PAGE 12 L'ANNONCE DE La Cie PAQUET Ltée PREMIER À QUÉBEC

51e année — N° 15.586 QUEBEC — SAMERI 22 FEVRIER 1958 • • • • 5 CENTS LE NUMERO

Elle aussi veut offrir un cierge à la Vierge

● Les cérémonies commémoratives du centenaire des apparitions de Lourdes ont débuté officiellement le 11 courant en présence de quelque 50,000 fidèles. On estime d'ailleurs que plus de 10 millions de pélerins se rendront à la célèbre grotte de Massabielle d'ici la fin de l'année pour prier à l'endroit même où, il y a un siècle, la Vierge Marie apparaissait à Bernadette Soubirous. Bien des enfants et des moins jeunes aussi imiteront, au cours des prochaines semaines, le geste significatif de cette petit fille qui, tout en priant, comme Bernadette, tient à offrir un cierge à la Vierge. (Photo U.P.).

La politique pétrolière américaine

Le Canada n'en a pas encore ressenti les mauvais effets

OTTAWA (P.C.) — Le Canada n'a apparemment pas souffert des restrictions américaines qui frappent les importations de pétrole. Aussi, la note de protestation d'Ottawa était-elle manifestement destinée à prévenir les inconvénients éventuels.

Car, depuis le mois d'août, la production des puits le pétrole des provinces des Prairies a constamment diminué. C'est à la suite des restrictions américaines imposées à la fin de décembre que la production canadienne a baissé davantage. Mais, à Ottawa, les observateurs estiment qu'il n'existe pas de rapport entre les restrictions et la baisse de la production.

On constate en effet que les contingents établis par le comité consultatif du pétrole auprès de la Maison Blanche sont sensiblement plus élevés que les envois réels du pétrole brut canadien dans la région des Etats du Nord-Ouest américain.

Les causes

Librement consenties à la demande de Washington, les restrictions des importations dans cette région sont attribuables à divers facteurs, en particulier le ralentissement général de l'économie et la surabondance des stocks dans certaines raffineries.

L'immense marché qui s'offrit aux producteurs canadiens de pétrole en Californie au lendemain de la crise de Suez a brusquement diminué lorsque les taux de transport par bateaux-citernes ont baissé et que les navires, momentanément affectés au transport du pétrole entre l'Europe et l'Afrique, ont repris leur parcours habituel entre l'Amérique du Sud et le Proche ou l'Extrême-Orient.

Mais, à Ottawa, les observateurs craignent que le gouvernement américain, cédant aux instances des producteurs indépendants, réduise davantage les contingents, au point que l'industrie canadienne du pétrole en subirait cette fois les conséquences.

Un organisme permanent complètera la tâche entreprise à la conférence sur l'éducation

Par BILL BOSS
de la Presse Canadienne

OTTAWA, (P.C.) — Ayant obtenu l'assurance que le régime scolaire du Canada ne souffre d'aucun problème qu'une assistance de quelques millions de dollars ne pourrait résoudre, les nombreux délégués de la Conférence nationale sur l'Education ont quitté la capitale après avoir créé un organisme permanent qui sera chargé de poursuivre le travail commencé.

Mais les 850 délégués, conviés pendant quatre jours et demi à l'examen de la "crise de l'éducation, constatent que les 32 résolutions, rédigées en termes imprécis, n'expriment pas vraiment les préoccupations qui paraissaient se dégager des délibérations.

Rappelons qu'ils ont recommandé l'accroissement des subventions fédérales aux universités, aux instituts techniques et aux institutions d'éducation des adultes; des subventions fédérales-provinciales aux écoles fréquentées par les enfants infirmes; des subventions visant à éliminer l'inégalité des normes scolaires à travers le pays; des subventions de péréquation, versées par les provinces, pour assurer des avantages égaux aux diverses régions en matière d'éducation.

Déclarations de principe

On retient surtout deux déclarations de principe dont la première intéresse la province de Québec. Il s'agit de rendre obligatoire l'enseignement de la langue seconde dès la 3e et 4e année à l'école élémentaire. L'autre prévoit une formation plus rigoureuse et plus longue pour les instituteurs.

Mais, on ne parait pas très optimiste quant à la mise en oeuvre de ces résolutions. Car, dès lors que le cours des instituteurs serait prolongé, le pays serait privé de leurs services au moment où il en presse.

D'autre part, la pénurie de professeurs de français amène le directeur de la Conférence à dire que l'enseignement obligatoire du français à travers le pays ne saurait être généralisé dans un avenir rapproché.

Mais le seul fait d'avoir adopté ces déclarations de principe est jugé très important par les observateurs.

A l'enquête sur la tragédie d'Issoudun

L'avion aurait donné contre le sol à une vitesse de 300 milles à l'heure

MONTREAL. (P.C.). — L'avion qui s'est écrasé à Issoudun, Qué., en août dernier a apparemment heurté le sol à une "grande vitesse" et à un angle de 70 degrés. Il semblait avoir échappé au contrôle de l'équipage.

Telles sont les déductions exposées aujourd'hui par M. Gordon Rayner, de Moncton, N.-B., inspecteur en chef de Maritime Central Airways, à l'enquête sur le plus grand désastre aérien du Canada.

M. Rayner a tiré ses déductions de l'examen des débris de l'arérobus DC-4 qui s'est écrasé le 11 août, entraînant 79 personnes dans la mort.

M. Rayner dit que l'avion ne semble pas avoir tournoyé en tombant. Il croit qu'il était hors de contrôle à cause de la vitesse — peut-être de 250 à 300 milles à l'heure — requise pour faire un trou aussi profond et démolir l'avion en miettes. Le train d'atterrissage était levé.

Divers indices

Le plus grand nombre de ceintures recouvrées étaient attachées et la lumière d'avertissement pour les passagers étaient allumée, indiquant que l'avion traversait une perturbation, dit-il. L'avion s'est abattu durant un orage.

Rien n'indique qu'il y ait eu un feu d'envergure, défectuosité de la structure, foudre ou une force explosive comme une bombe.

Des bourses avaient été fouillées et on a retrouvé des pièces incomplètes de montres. Plus tard, dit le témoin, la police a recouvré cinq montres de personnes qui s'étaient rendues sur les lieux de l'accident.

La possibilité d'un incendie avant l'accident a été soulevée jeudi à l'enquête, par le Dr William Prowse, d'Ottawa, médecin versé dans les questions aéronautiques.

Premier coup porté contre le régime rebelle de Sumatra -- Pont bombardé

Padang (P.A.) — Des avions indonésiens ont porté, hier, le premier coup contre le gouvernement rebelle de Sumatra, a annoncé un porte-parole.

Le porte-parole rebelle a dit que deux B-25 ont mitraillé et bombardé un pont à Painan, ville côtière située à 47 milles au sud d'ici.

Il a dit que les dommages sont légers et qu'il n'y a pas eu de victimes bien que les villageois s'acheminaient vers une mosquée voisine, en ce dimanche indonésien.

Un Catalina indonésien a aussi amerri sur le lac Singkarak, au nord d'ici, effectuant apparemment un exercice en vue du débarquement possible de troupes, a dit le porte-parole.

L'attaque est survenue près d'une heure après que le président Soukarno eut rejeté les demandes rebelles d'expulser le cabinet du premier ministre Djuanda. Il a réclamé l'écrasement du gouvernement rival de Padang.

Autres armes

Malgré ce premier coup apparent, les deux parties ont prédit que la lutte se règlera avec les armes politiques et économiques.

En acceptant l'ordre de Soukarno d'agir contre les rebelles, le premier ministre Djuanda a déclaré qu'il ne pouvait garantir "qu'il n'y aurait pas de coups de l'aviation pour effectuer un blocus."

"L'Action Catholique" présente

Les loisirs à la maison

un bulletin quotidien de grande utilité !

Pour la première fois aujourd'hui, et dorénavant à chaque jour, on trouvera dans "L'Action Catholique" un service tout-à-fait spécial à propos de la **télévision** et de la **radio.** Aucun effort ne sera épargné pour que cette nouvelle initiative devienne rapidement indispensable à toute la famille. Ce sera presque un petit journal à l'intérieur du grand, et une source de renseignements qu'on ne peut obtenir avec autant d'exactitude nulle part ailleurs. Le premier numéro est aujourd'hui en page 17.

Découpage facile

Afin d'augmenter l'utilité du nouveau bulletin quotidien, il est agencé de manière à pouvoir être découpé avec aisance ,et consulté avec confort. Au lieu d'ouvrir à pleine étendue un journal de grand format, on tiendra une seule feuille et il sera possible de la déposer près d'un appareil-récepteur pour y référer au besoin.

Cette feuille mesure aujourd'hui 15 x 8 pouces, car il fallait y loger les horaires de toute la fin de semaine. Elle aura les autres jours à peu près la grandeur d'une feuille de papier à lettre.

Changements inclus

Le nouveau bulletin donnera au jour le jour les horaires complets des principaux postes de radio et de télévision . . . **y compris** les inévitables changements de dernière heure. Chaque fois qu'un poste devra modifier sa programmation, il pourra communiquer le changement à "L'Action Catholique". Et ses auditeurs — qui sont nos lecteurs — en prendront connaissance en consultant leur "bulletin quotidien".

Ces modifications d'horaires sont très fréquentes en temps électoral, alors que chaque poste se voit dans l'obligation de déplacer des programmes afin de satisfaire aux exigences de l'heure. Bien des auditeurs s'y sentent perdus. En lisant le nouveau service de "L'Action Catholique", **ils ne manqueront pas leurs émissions favorites.**

Rubriques quotidiennes

Le nouveau bulletin est une addition à de nombreux autres services, rubriques et chroniques. Il y en a une abondance qui surprend quand on s'arrête à l'énumérer.

Tous les jours: le Ciné-Bulletin, le courier Education-Orientation, la Vie sociale, l'Horoscope, le Service des patrons, le Bridge-Contrat, les Mots-Croisés, le Feuilleton.

En surplus, il y a le Courrier de l'oncle Benoit et le Courrier de Louise, publiés dans le quotidien à chaque jour, sauf le samedi alors qu'il figure dans le Supplément de fin de semaine. Il y a aussi la chronique sur Lévis et la banlieue, des pages spéciales, le calendrier et la rubrique "Aujourd'hui", qui mentionne en quelques lignes chacun des événements de la journée et de la soirée.

Rubriques hebdomadaires

Chaque semaine: "Sur mer et sur terre" et "Monseigneur Sheen écrit" le jeudi; la page "Problèmes sociaux à la ville et à la campagne" ainsi que la chronique "A la faculté des Lettres de l'Université Laval" chaque vendredi; la page "Vos Lectures", la chronique de Pierre Batiscan sur la radio et la télévision, "Nos amis les disques" et "Une maison pour vous qui projetez de vous construire" à tous les samedis.

Chroniques fréquentes

Une tribune libre intitulée "On nous écrit", de même que la colonne "Avec ou sans pincettes", sont publiées fréquemment. Au nombre des publications fréquentes, il y a aussi les articles de notre correspondant spécial au Moyen-Orient, André Alessandri, d'Athènes, et ceux de notre correspondant à Paris, Emile Gabel.

Et tout ce qui précède sans compter une vivante chronique sur "ce qui se passe à Ottawa", par Lorenzo Paré, la collaboration régulière de nombreux journalistes réguliers . . . et une vaste information internationale, nationale, provinciale, régionale et locale.

Une baleine retarde un paquebot italien

NAPLES. (P.A.) — Le "Christofo Columbo", paquebot italien de 29,600 tonneaux, est arrivé ici avec une heure de retard hier, à cause d'une baleine de 60 pieds.

Les officiers du navire ont rapporté que le paquebot a été secoué fortement la nuit dernière alors qu'il allait de Gênes à Naples. Il réduisit sa vitesse et l'équipage se hâte de vérifier ce qu'il avait heurté.

On vit alors la grosse baleine se débattant dans l'eau, blessée gravement par la proue du navire. Le paquebot dut faire marche arrère pour se dégager.

Fin de la session provinciale

(Par Calixte DUMAS)

La prorogation des Chambres a eu lieu à 3h. 40, hier après-midi, après la sanction des derniers bills adoptés par nos législateurs, de même que la sanction du bill autorisant la dépense des montants votés pour l'administration.

Rappelons que la clôture d'une session dissout tous les comités que la Chambre a institués, annule tous les ordres qui n'ont pas été pleinement exécutés, met particulièrement "fin à la détention de toute personne arrêtée par ordre de la Chambre et rend caducs tous les actes de procédure en cours, ainsi que tous les bills que le lieutenant-gouverneur n'a pas réservé la sanction au gouverneur-général".

La prorogation a été présidée par l'hon. Onésime Gagnon. La cérémonie, sans avoir l'éclat de celle qui marque l'ouverture des Chambres, est tout de même très solennelle.

Dans le discours du trône qu'il a prononcé, le lieutenant-gouverneur a déclaré que cette deuxième session de la vingt-cinquième Législature, "a été remarquable par la qualité et la quantité des lois qui ont été adoptées et par les multiples initiatives bienfaisantes qui ont été réalisées dans tous les domaines de l'administration de la province, en particulier au point de vue agricole et au point de vue social".

L'an dernier, la prorogation avait eu lieu également le 21 février et la session s'était ouverte le 14 novembre. Cette année, cependant, l'ajournement des fêtes a été plus court d'une semaine. 39 séances avaient eu lieu en 1956-57 et 40 ont eu lieu en 1957-58. 211 bills ont été sanctionnés, soit quatre de plus qu'à la session précédente. Les bills du gouvernement ont été plus nombreux à la session de 1956-57 qu'à la session qui vient de se terminer, soit 66 dans le premier cas et 47 dans le second. Par contre, les bills privés ont été plus nombreux en 1957-58 qu'en 1956-57, soit 163 cette année, comparativement à 139 à la session précédente. Le nombre des bills des subsides a été le même, soit 2. Hier le lieutenant-gouverneur a sanctionné 18 bills du gouvernement, 4 bills privés et 1 bill des subsides. Ces bills sont les suivants:

Loi modifiant la Loi de l'assistance publique de Québec;

Loi modifiant la Loi des marchés agricoles du Québec;

Loi modifiant la Loi des cités et villes;

Loi concernant la Corporation d'Oka;

Loi concernant la contribution de la province à la célébration du 350ème anniversaire de la fondation de Québec;

Loi modifiant la Loi assurant à la province les revenus nécessités par ses développements;

Loi autorisant l'aide financière de la province aux victimes de l'inondation dans le comté de Beauce en décembre 1957;

Loi modifiant la Loi pour prévoir une exploitation rationnelle de certains territoires forestiers;

Loi modifiant la Loi des véhicules automobiles;

Loi concernant la garantie des emprunts des pêcheurs;

Loi concernant la vente des terres publiques et droits de surface;

Loi pour venir en aide aux victimes du sinistre dans le comté de Mégantic au mois d'aût 1957;

Loi concernant les allocations aux mères nécessiteuses et à leurs enfants;

Loi concernant les dossiers d'entreprises d'affaires dans la province;

Loi concernant la liquidation des compagnies privées;

Loi modifiant le Code de procédure civile;

Loi concernant les membres de l'Assemblée législative;

Loi modifiant la Loi concernant les commissions scolaires de St-Joseph d'Alma, de Naudville, de Riverbend et d'Ile Maligne;

Loi octroyant à Sa Majesté des deniers requis pour les dépenses du gouvernement pour l'année financière se terminant le 31 mars 1959, et pour d'autres fins;

Loi modifiant la charte de la ville de Rimouski;

Loi modifiant la charte de la cité de Québec;

Loi refondant la charte de la ville d'Alma;

Loi concernant la Commission des écoles catholiques de Montréal.

Voici maintenant le discours

(Suite, Fin de . . . — page 2)

Le Soudan et l'Egypte négocieront de nouveau

NATIONS-UNIES. — (P.A.). — Le Conseil de Sécurité de l'ONU a confié hier la dispute frontalière égypto-soudanaise à des négociations privées entre les deux pays arabes voisins.

Le Conseil a pris cette décision dès que l'Egypte eut annoncé son consentement à la reprise des négociations avec le Soudan après les élections générales soudanaises qui débuteront le 27 février et dureront 10 jours.

Le Soudan a soumis le problème au Conseil de Sécurité, jeudi, après la rupture des négociations au Caire.

Le Conseil laisse ce problème inscrit à son ordre du jour et il a promis de se réunir si la situation s'aggrave à la frontière.

Le principal facteur de la décision du Conseil fut une déclaration égyptienne affirmant au secrétaire général, M. Dag Hammarskjold, que Le Caire ne posera aucun geste risquant d'aggraver la situation à la frontière. M. Hammarskjold avait réclamé une telle assurance.

Pas de résolution

Aucune résolution officielle n'a été soumise au Conseil, mais le délégué soviétique, Arkady Sobolev, président de l'organisme pour ce mois-ci, a résumé son attitude après avoir entendu les allocutions de plusieurs délégués.

Il a tenu compte de la déclaration égyptienne et il a ajouté qu'il "va sans dire que la question soudanaise continue à figurer à l'ordre du jour du Conseil de sécurité".

Le Soudan avait réclamé cette réunion du Conseil afin de mettre" un terme à l'agression égyptienne" dans la région frontalière. L'Egypte et le Soudan revendiquent un territoire triangulaire qui s'étend de la mer Rouge au Nil.

L'ambassadeur soudanais, Yacoub Osman, a déclaré au Conseil qu'il serait dans l'intérêt "des relations amicales" entre les deux pays que de reporter les négociations après la tenue des élections générales soudanaises.

Tentative pour ramener de l'exil les partisans de Matyas Rakosi

BUDAPEST (Reuters) — Les leaders de la Hongrie communiste tentent de ramener d'exil les partisans de Matyas Rakosi, ancien "petit Staline" de la Hongrie.

Des milieux renseignés déclarent que les leaders ont suggéré, au cours de réunions tenues récemment, que les dirigeants du régime de fer de Rakosi aient la permission de rentrer d'exil. Rakosi a quitté la Hongrie, en octobre 1956 pour la Russie.

La proposition a été accueillie par "une réaction un peu hostile", disent ces milieux.

Les observateurs occidentaux ici croient que la décision est peut-être motivée par une pénurie d'hommes fiables et capables dans l'administration actuelle. Un rapport dit que les leaders du parti ont suggéré que les exilés obtiennent des postes mineurs au sein du parti et du gouvernement à leur retour.

Le cas Rakosi

Les observateurs croient que le comité central du parti s'est opposé à cette suggestion et que le secrétaire, Janos Kadar, a suggéré qu'elle soit référée à une réunion du parti dans l'espoir que la proposition sera rejetée.

Ils déclarent qu'il est dangereux que Kadar et Gyula Kallai, membres influents du secrétariat du parti, favorisent le retour des staliniens. Tous deux ont été emprisonnés par les Russes du temps de Staline.

Rakosi, âgé de 65 ans, a démissionné de son poste de secrétaire du parti en juillet 1956, donnant comme raison son grand âge et la maladie. Mais plus tard, des rapports ont affirmé qu'il avait été déposé par la police soviétique après avoir comploté une grande purge en Hongrie.

Rakosi, ami intime de Staline, fut l'un des initiateurs de la politique qui a conduit à l'arrestation et au procès du cardinal Joseph Mindszenty, en 1948. Il a aussi ordonné l'arrestation de Laszlo Rajk, ancien ministre de l'Intérieur qui fut exécuté sur des accusations qui incluaient, entre autres, son appui au président Tito de Yougoslavie.

Le lieutenant-gouverneur proroge les Chambres

● L'hon. Onésime Gagnon, lieutenant-gouverneur de la province de Québec, a prorogé les Chambres hier après-midi. La session s'était ouverte le 13 novembre dernier. De gauche à droite, le colonel J.-P. Martin, chef de cabinet et aide-de-camp principal du lieutenant-gouverneur, l'hon. Maurice Duplessis, premier ministre de la province, l'hon. Onésime Gagnon et le commandant d'escadre Gabriel Taschereau, secrétaire de Son Excellence. A l'extrême gauche, on remarque M. R.-A. Benoit, greffier du Conseil législatif. (Photo "L'Action Catholique", Roger Bédard).

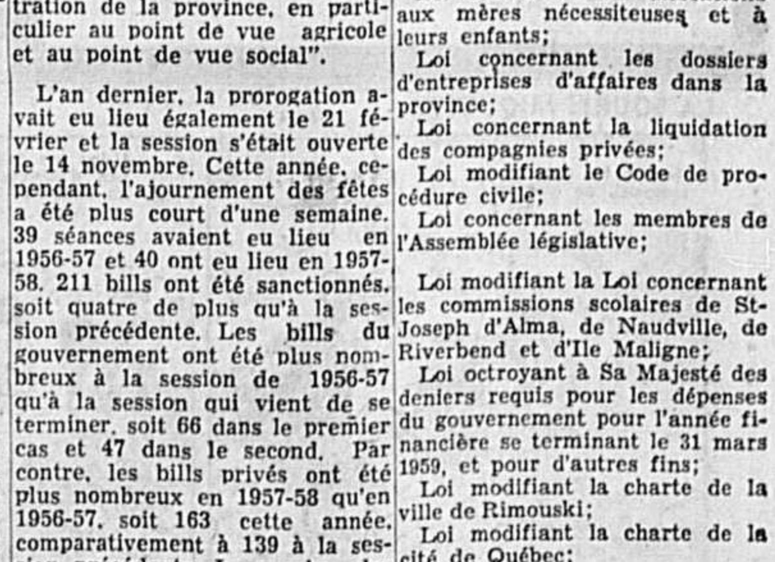

De vieux amis vous reviennent sur les ondes de CHRC après une absence de 4 années. Louise Pinson - Nicole Germain - est maintenant veuve et ses enfants ont grandi . . .

CEUX QU'ON AIME

COMMENCE

LUNDI, 24 FEVRIER,

11 h. 30 a.m.

Le plus beau radio-roman.

800 à votre radio

Radio CHRC Québec

10,000 watts

Une mascarade à Courville

COURVILLE, (DNC) — La mascarade annuelle des enfants a eu lieu lundi soir, le 17 février, sur la patinoire locale. La fête fut très intéressante et de nombreux prix furent distribués aux figurants.

Les premiers prix furent attribués à Rémi Giroux, Charles Giroux, Jacques Larochelle, Jacques Duclos, René Lepage, Robert Lepage et Lisette Laberge.

Le jury se composait de MM. les échevins Ovide Girard et Antonin Leclerc; de MM. Paul Crépin, commissaire; Eugène Royer, président de la Ligue des Propriétaires, et de M. Donat Blouin, marchand de fourrures.

Les principaux organisateurs de cette mascarade furent: MM. Camille St-Pierre, Mathias Chaput, Philippe Garneau, Jean Laperrière, Robert Giroux et Marc Martel.

Statistiques

ST-ANSELME, (Dorch.) — (D. N. C.) — En 1957, il y eut 51 baptêmes, 13 mariages, 13 sépultures (2 enfants).

La population est de 2,147 âmes. Il y a 414 familles, 248 au village, 166 dans les rangs.

La princesse Aurore Boréale vient à Québec

La princesse Aurore Boréale ?... Kikecékça ? ?... Eh ! bien, c'est la vedette de l'excellente revue satirique et musicale, "My Fur Lady", qui sera jouée au Palais Montcalm, mercredi et jeudi, 26 et 27 février. Cette princesse esquimaude arrive de l'Ile-de-Baffin pour trouver un mari et prend contact avec notre "civilisation". C'est le prétexte qu'ont trouvé les étudiants de McGill pour se moquer agréablement de nos sacro-saintes institutions politiques et sociales, littéraires et artistiques, de nos différents travers et fanatismes, etc. Cette étincelante comédie comprend 14 numéros musicaux et des décors splendides. Elle a été auplaudie à tout rompre cet été, au festival de Stratford, et elle poursuit une tournée triomphale dans tout le Canada, où près de 250 représentations en ont été données.

Un honneur au couvent de Saint-Pie X

● La Commission scolaire des Ecoles catholiques de Québec a décerné un trophée à la classe arrivée première aux examens de juin 1957. Filles, 7e année. Cette classe est dirigée par la R. S. St-Ernest, n.d.p.s., (Photo Roger Bédard, "L'Action Catholique").

Fin de la...

(Suite de la 1ère page)

du trône, lu par le lieutenant-gouverneur, pour clôturer la session :

Honorables messieurs du Conseil législatif,

Messieurs de l'Assemblée législative,

La deuxième session de la vingt-cinquième Législature se termine aujourd'hui. Dès la première occasion qui m'est offerte je désire rendre un témoigne public d'estime et d'appréciation à mon prédécesseur, l'honorable Gaspard Fauteux. Il a connu comme lieutenant-gouverneur un stage d'une durée remarquable et ses hautes fonctions il les a remplies selon toutes les exigences constitutionnelles.

La session a été remarquable par la qualité et la quantité des lois qui ont été adoptées et par les multiples initiatives bienfaisantes qui ont été réalisées dans tous les domaines de l'administration de la province, en particulier au point de vue agricole et au point de vue social.

Une nouvelle législation progressive facilitera l'expédition des affaires judiciaires dans le domaine des relations ouvrières et patronales.

La loi, adoptée au cours de la session, à l'effet de protéger les débiteurs contre les abus de certains créanciers rendra des services signalés à la population en général.

Il y a lieu de mentionner les augmentations notables relatives aux allocations accordées aux mères nécessiteuses et à leurs enfants, aux vieux et aux vieilles, aux invalides et aux aveugles.

Conformément au mandat qui lui a été confié par le peuple et à sa politique traditionnelle, le gouvernement réaffirme son irrévocable volonté de sauvegarder intégralement les droits et libertés de notre province tout en coopérant, de manière appropriée et juste, à la prospérité du pays tout entier.

Messieurs de l'Assemblée législative,

Je vous remercie d'avoir accordé les subsides nécessaires à l'administration de la province.

Honorables messieurs du Conseil législatif,

Messieurs de l'Assemblée législative,

En prorogeant aujourd'hui la session de la Législature je prie la Divine Providence de combler notre chère province de Ses dons les meilleurs et d'assurer à l'univers une paix solidement établie sur les enseignements du Christ.

Zeller's Limited

Zeller's, Limited a avisé la Bourse de Montréal, qu'il y a actuellement 95,515 actions privilégiées de la compagnie entre les mains du public.

Mort de Madame Maurice Moisan

C'est avec regret que nous apprenons la mort de dame Jeanne d'Arc Thibaudeau, épouse de M. Maurice Moisan, ex-constable de la Sûreté municipale, et employé civil, décédée le 21 février 1958 à l'âge de 42. Elle demeurait à No 72, rue Drouin, Orsainville.

Elle laisse dans le deuil, son époux, M. Maurice Moisan; ses enfants : Jean-Yves, Gilles, Jacques et Normand Moisan, son père et sa mère, M. et Mme Alfred Thibaudeau, de St-Georges de Beauce; ses frères : Louis-Philippe, Lionel et Laurent, de St-Jean-de-la-Lande, Roméo et Aristide, de St-Georges de Beauce; ses soeurs : Mme Hector Paré (Claire Ida), de East Hereford, Compton, Mme Welly Morin (Yvette), Mme Antoine Thibaudeau (Aurore), Mme Georges Bolduc (Thérèse), de St-Georges de Beauce, Mme Armand Busque (Marie-Rose), de St-Jean-de-la-Lande; ses belles-soeurs : Mme Louis-Philippe Thibaudeau, Mme Lionel Thibaudeau et Mme Laurent Thibaudeau, de St-Jean-de-la-Lande, Mme Roméo Thibaudeau et Mme Aristide Thibaudeau, de St-Georges de Beauce; ses beaux-frères : MM. Hector Paré, de Compton, Welly Morin, de St-Georges de Beauce, Antoine Thibaudeau et Georges Bolduc, Armand Busque, de St-Jean-de-la-Lande; ses beaux-frères et belles-soeurs : M. et Mme Amédée Moisan, M. et Mme Henri Moisan, M. et Mme Paul Fréchette, Jeanne, de Québec, M. et Mme Fernand Léger, Madeleine, de Montréal et Rolande Moisan, ainsi que plusieurs autres parents.

La dépouille est exposée à la résidence funéraire de la maison Arthur Cloutier & Fils, 990, 1ère Avenue.

Le service aura lieu mardi en l'église d'Orsainville et l'inhumation se fera au cimetière d'Orsainville.

Morceau de pâte alimentaire trouvé dans l'oesophage de Blake

Montréal — (P.C.) — On a retiré hier de l'oesophage de l'instructeur Toe Blake, des Canadiens de Montréal, un morceau de pâte alimentaire.

Blake est entré à l'hôpital jeudi soir après avoir été importuné pendant deux semaines par ce qui semblait être une obstruction dans l'oesophage, le conduit reliant la cavité buccale à l'estomac.

Dieu m'a créé pour le connaître : l'aimer et le servir en ce monde, et pour être heureux avec lui dans le ciel pendant l'éternité

CINÉ BULLETIN

Sous cette rubrique, il est publié chaque jour une appréciation morale des films actuellement à l'écran dans les différents cinémas de Québec et, chaque fois que possible, à la télévision locale.

La classification morale est établie sur les films tels qu'approuvés et souvent modifiés par le Bureau de Censure de la province de Québec. Elle est adaptée au public des gros centres urbains.

Aucun compte n'est tenu ici des réclames, et ce bulletin ne contient pas d'annonce payante.

Les cotes morales s'inspirent aux meilleures sources. Elles ont une valeur pour le film auquel elles s'appliquent. Il va sans dire qu'elles ne peuvent témoigner pour le reste du programme, si reste il y a.

SIGNIFICATION DES COTES MORALES

T—TOUS: Films visibles par tous, y compris les enfants.

Aa—ADULTES ET ADOLESCENTS: Films qui, en général, peuvent être vus sans danger par tous les spectateurs ordinaires des salles de cinéma (16 ans et plus).

A—ADULTES: Films qui ne conviennent qu'aux gens formés, soit qu'ils présentent des problèmes moraux d'adultes, soit qu'ils traitent d'un sujet trop sérieux pour les jeunes. Les adultes n'en tireront pas d'impression malsaine, à condition de vouloir réfléchir et réagir. Ces films ne conviennent donc généralement pas aux adolescents.

AR—ADULTES AVEC RESERVES: Films qui présentent des dangers, soit à cause des scènes suggestives, de la thèse qu'ils développent, de certaines idées qu'ils émettent, soit encore en raison de l'atmosphère qui s'en dégage. Ces films s'adressent donc à un public d'adultes particulièrement avertis et ne conviennent jamais aux adolescents.

D—A DECONSEILLER: Films dangereux pour tous, ne pouvant que nuire à la majorité des adultes et porter préjudice à la santé spirituelle et morale de la société.

P—A PROSCRIRE: Films franchement condamnables au point de vue religieux et moral.

CINEMAS

CAPITOL
Don't Go Near the Water ..... A
Portland Expose ..... A

CARTIER
Ca commence par un péché .... A
Le toubib en mer ..... A

Cinéma de PARIS
Femmes libres ..... AR
Duel en Sicile ..... AR

CLASSIC
El Tigre ..... A
Lady Godiva ..... Aa

EMPIRE
Quantez ..... AR
Joe Butterfly ..... A

IMPERIAL
La louve de Calabre ..... AR
Vingt mille lieues sous les mers T

LAIRET
Rock et Roll ..... A
Tant qu'il y aura des hommes A

LAURIER
La sorcière blanche ..... T
Tous en scène ..... A

PIGALLE
Le chemin du paradis ..... A
Je n'aime que toi ..... A
Sérénade aux nuages ..... Aa

PRINCESSE
La reine de la prairie ..... Aa
Tanganyika ..... T

RIALTO
Poursuite fantastique ..... A
Le chevalier noir ..... A

VICTORIA
Rhapsodie ..... A
La dernière chance ..... T

VILLERY
Rhapsodie ..... A
La dernière chance ..... T

BIENVILLE
La sorcière blanche ..... T
Les nuits de Montmartre ..... A

LEVIS
L'aventure est à l'ouest ..... A
La police était au rendez-vous AR

ETCHEMIN (samedi)
La vierge du Rhin ..... AR
L sursauts de l'amour ..... AR

ETCHEMIN (dimanche)
Verdict secret ..... A
Le renard des océans ..... A

TELEVISION

CFCM-TV (samedi)
Allo Jeannine (11 h. 40 p.m.) A

CFCM-TV (dimanche)
L'oeuvre scientifique de Pasteur (3 h. p.m.) ..... T

CKMI-TV (dimanche)
Heaven With A Barbed Wire Fence (4 h. p.m.) ..... A

Prédicateur

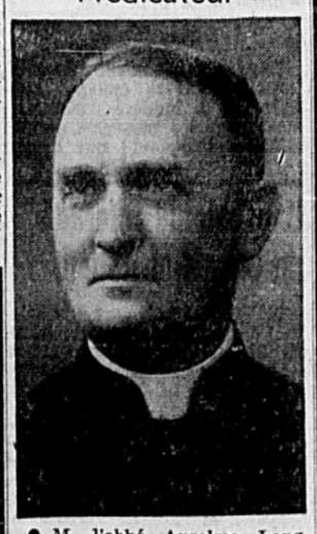

● M. l'abbé Anselme Longpré, prédicateur du diocèse de St-Hyacinthe et auteur de renom, qui prêchera la grande neuvaine préparatoire à la fête de saint Joseph, du 10 au 19 mars prochain, à l'Oratoire St-Joseph du Mont-Royal. Le thème de ses sermons est d'une brûlante actualité: 'Saint Joseph, le saint des temps modernes". Les radiophiles de la région auront le plaisir de l'entendre tous les jours de la neuvaine sur les ondes du poste CKCV (Québec) le dimanche à 4 h. 15 p.m., le mardi à 9 h. 30 p.m., et les autres soirs de la semaine à 9 h. 15 p.m.

Gerry James, meilleur athlète au Manitoba

WINNIPEG (P.C.) Gerry James, le meilleur joueur de football canadien l'automne dernier, a été choisi l'athlète de l'année au Manitoba. James, champion compteur de la ligue de football de l'Ouest, l'a emporté sur le de la coupe Memorial et Bill Colpitts, un joueur de hockey

Nielsen bat Bucholz — Savitt, Patty gagnent

NEW-YORK, (P.A.) — Le champion Kurt Nielsen, du Danemark a rencontré un tout jeune adversaire qui lui a donné passablement de fil à retordre, hier soir, mais l'expérience a finalement eu le meilleur sur la ris, a éliminé Kosei Kamo, de jeunesse et Nielsen a triomphé de la deuxième ronde du tournoi de l'étudiant de 17 ans, Earl Davis, 6-2, 6-4.

Buchholz par 7-5 et 8-6, dans la deuxième ronde du tournoi pour les championnats nationaux de tennis intérieur.

Nielsen a atteint la ronde quart de finale en compagnie de deux autres favoris, Budge Patty et Dick Savitt. Patty a défait Jack Robert Barker 6-3 et 6-1, tandis que Savitt, classé au quatrième rang parmi les favoris, a éliminé Kosei Kamo, de Tokyo, par 7-5 et 8-6.

Une formidable Comédie Musicale !

en primeur à Québec

Palais Montcalm

MERCREDI et JEUDI PROCHAINS

MY FUR LADY

3 heures de RIRE et de GAIETE

SUCCES FORMIDABLE PARTOUT — 7 semaines à Toronto, 15 semaines à Montréal

Billets : Balcon 1.75 — 2.50 Orchestre 2.50 — 3.00 Loges 3.00

En vente au contrôle maintenant.

LE THEATRE EMPIRE PRESENTE

AUJOURD'HUI JUSQU'A JEUDI SOIR

QUANTEZ

CINEMASCOPE EN COULEURS

avec

Fred MacMURRAY, Dorothy MALONE et James BARTON

Film américain 1957 — 80 min.

Drame d'aventures réalisé par Harry Keller

SCENARIO : — Une bande de hors-la-loi a fait son repaire dans la petite ville en ruines de Quantez, près de la frontière du Mexique. Le chef des bandits, meurtrier du nom de Heller, est en antagonisme constant avec un tueur repenti, tandis que la police le traque. Heller sera abattu par son ennemi alors qu'il allait commettre d'autres crimes.

Appréciation morale : ADULTES avec réserves

Aussi à l'affiche :

JOS BUTTERFLY

CINEMASCOPE — TECHNICOLOR

Comédie amusante réalisée par Jesse Hibbs.

avec Burgess MEREDITH, Audie MURPHY et George Nader

Film américain 1956 — 90 min.

HORAIRE : — EMPIRE : Quantez : 1.00, 4.00, 6.50, 9.50 heures. — Nouvelles : 2.20, 8.10 heures. — Joe Butterfly : 2.30, 5.20, 8.20 heures. — Continu de 1.00 à 11.15 heures.

Argent ou Cadeaux DE GRANDE VALEUR GRATIS

en vendant nos SEMENCES DE CHOIX à 10¢ le paquet. Commandez immédiatement et participez au tirage d'une SUPERBE BICYCLETTE ou de $50.00 en ARGENT

L'UNION DES JARDINIERS Enrg.
"M" 5, rue Victoria, LEVIS, P.Q.
Veuillez m'envoyer un assortiment de $7.50 de graines que je paierai après la vente et votre catalogue de cadeaux.
Nom ....
Adresse ....

Pendant cette période de l'année Institutions, Salles Paroissiales, et Centres Récréatifs ,aiment à ne présenter que les meilleurs spectacles!

REX-FILM

place Jean-Talon — Québec

Tél.: LA 2-8506

programmateur recommandé pour le service des salles catholiques, vous offre dans sa sélection de plus de 800 titres en 16 mm. un choix unique de films de haute inspiration

tel que: ECCE HOMO

le dernier film sur la Passion, une oeuvre prestigieuse dont la technique nous fait "pressentir la dimension du sacré" (Revue Intern. du Cinéma) ou beaucoup d'autres comme : PASTOR ANGELICUS — COUTTAK — L'ILE DES DESESPERES — LES ANGES DU PECHE . . .

Une autre spécialité très recherchée : les films pour auditoires de jeunes.
Demandez des suggestions !

ATTENTION !

- PRODUCTEURS D'OEUFS -

Avant d'acheter vos poussins pour 1958, veuillez nous consulter . . . Nous avons pour vous quatre races de haute efficacité, deux de 5 à 7 lbs, adultes, et deux de 3½ à 5 lbs. Prix sur demande.

Couvoir Coopératif Certifié

Raymond Côté, gérant, Tél.: 3-s-2

SAINT-AUGUSTIN DE PORTNEUF, P. Q.

"Profitez plus de la vie . . . au cinéma, allez-y !"

UNE AUTRE FOUDROYANTE HISTOIRE . . . suite de "J'AI PECHE..."

2e Grande Semaine !

Le film qui a fait accourir 150,000 personnes au cinéma Canadien de Montréal !

Ça commence par un péché

D'après une nouvelle de Guy de Maupassant

Le drame éternel et toujours actuel de la fille-mère !

Un chef-d'oeuvre de sentiments qui restera gravé dans votre coeur !

Le BRIGITTE BARDOT de TOUBIB EN MER

DIRK BOGARDE

Photographié en VISTAVISION

CARTIER

Matinées 0.65
Soirs et dimanches $1.00

LA SOURIS MIQUETTE 5604 par Walt Disney

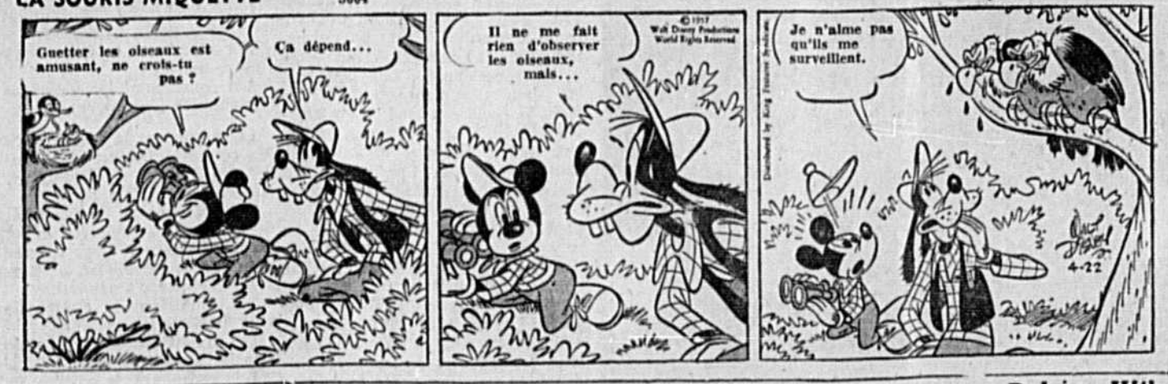

LES AVENTURES DE ROBERT ET ROLAND EXCLUSIVES A L'ACTION CATHOLIQUE par Roberto Wilson

SMOKEY 203 par WES WOOD

Réunion à l'occasion du centenaire des apparitions

Dimanche prochain, le 23 février à 2 h. 30 p.m., il y aura réunion mariale organisée par le Service marial diocésain de Québec à l'occasion du centenaire des apparitions de Lourdes à la salle des Pères Missionnaires du Sacré-Coeur, 71 rue Ste-Ursule, Québec.

Il y aura récitation du Rosaire, projections et conférence sur Lourdes par Mlle Marie-Thérèse Chevalier, responsable du Service marial de Montréal.

INVITATION SPECIALE est faite aux membres des Congrégations mariales, des Associations d'Enfants de Marie, La Légion de Marie, les habitués du Service marial diocésain et les Pèlerins de Notre-Dame, ainsi que toutes les personnes qui ont l'intention de faire le pèlerinage marial à Lourdes du Service marial diocésain le 27 juin prochain.

Assemblée générale de l'Oeuvre de St-Pierre-Apôtre

● Son Exc. Mgr N.-A. Labrie, président national des oeuvres missionnaires pontificales de la Propagation de la Foi et de St-Pierre-Apôtre, pour le secteur français du Canada a présidé, le 20 février, à Montréal, l'assemblée générale annuelle de l'Oeuvre de St-Pierre-Apôtre. Sur la photo, on remarque, première rangée, de gauche à droite: Mgr Georges Clément, secrétaire national, Son Exc. Mgr Labrie, Mgr Camille Mercier, de Ste-Anne-de-la-Pocatière, Mgr David Petit, de St-Hyacinthe; deuxième rangée, même ordre: le chanoine J.-L. Beaumier, des Trois-Rivières, le chanoine J.-L. Aubin, de Chicoutimi, MM. les abbés Jean Boissonnault, du Golfe St-Laurent, J. Guindon, de St-Jérôme, R. Michaud, de Rimouski, René Denis, d'Otttawa, G. Rouillard, de Nicolet, et Honorius Provost, de Québec.

Des élections à l'Habitation ouvrière de Sainte-Monique

M. Jacques Tardif, agent d'affaires du Conseil contral des Syndicats catholiques de Québec, a été élu, vendredi dernier, président de l'Habitation Ouvrière de Ste-Monique-des-Saules, une coopérative d'habitation, près de Québec. Les autres officiers et directeurs que l'on compte parmi les ouvriers syndiqués sont MM. Roland Leclerc, vice-président de la coopérative, et vice-président du Syndicat des employés de l'alimentation en gros, Eugène Rancourt, secrétaire de la coopérative, et organisateur du Conseil central des Syndicats, Albert Rouillard, inspecteur du Comité paritaire de l'industrie de la chaussure, et Fernand Grégoire, membre du Syndicat des garages de Québec, tous deux directeurs de la Coopérative d'habitation.

Le diocèse de Québec a versé $44,063. à l'Oeuvre de Saint-Pierre-Apôtre

Le Conseil national de l'Oeuvre pontificale de Saint-Pierre-Août̀re du Canada inc., a tenu à Montréal, jeudi le 20 février, sa réunion générale annuelle, à laquelle un bon nombre de directeurs diocésains ont participé, sous la présidence de Son Exc. Mgr N.-A. Labrie, président national des oeuvres missionnaires pontifieale de la Propagation de la Foi et de Saint-Pierre-Apôtre, pour le secteur français du Canada.

Le but principal de la réunion était l'étude et l'adoption du rapport des opérations pour l'année 1957. On a été heureux de constater que les recettes se sont maintenues au niveau élevé de l'année précédente.

Les recettes disponibles et payables aux missions, dès à présent, sur attribution du Conseil central de l'Oeuvre, à Rome, seront de $264,767.46. Au tableau des diocèses, celui de Québec vient bon deuxième, avec un total de recettes de $44,063.19.

Ces recettes, si élevées qu'elles paraissent, ne répondent pas pourtant à l'augmentation des besoins de l'Oeuvre, à cause du développement des séminaires indigènes et de la hausse du coût de la vie dans les missions. C'est pourquoi l'heure est de plus en plus à l'action généreuse et concertée, affirmait Son Excellence, se faisant l'écho de Notre Saint-Père le Pape dans sa dernière encyclique missionnaire ("Fidei Donum" avril 1957). La formation des prêtres indigènes, dans les pays où elle est encore possible, prime toutes les autres nécessités apostoliques. Elle demeure la grande préoccupation de l'Eglise missionnaire.

Aussi notre prière pour l'Eglise missionnaire, si elle veut être sincère, doit s'accompagner à la mesure des possibilités de chacun, d'un geste de générosité.

"Nous remercions, dit Pie XII, dans Fidei Donum, tous nos chers fils et filles qui se dévouent au service des missions dans des oeuvres multiples, inspirées par une charité industrieuse".

"Et nous voulons rendre un spécial hommage à ceux qui, dans les Oeuvres pontificales missionnaires, se consacrent à la tâche, parfois ingrate mais combien noble, de tendre la main au nom de l'Eglise en faveur des jeunes chrétientés qui sont sa fierté et son espoir".

"Avec l'argent qu'un chrétien dépense parfois pour des loisirs fugitifs, que ne ferait pas tel missionnaire paralysé dans son apostolat faute de ressources! Que chaque fidèle, chaque famille, chaque communauté chrétienne s'interroge sur ce point. De votre libéralité dépend l'essor de l'apostolat missionnaire. La face du monde pourrait être renouvelée par une victoire de la charité".

Une pension pour les députés provinciaux

Modifications au Code de procédure civile

L'assemblée Législative a adopté hier, par un vote de 68 sontre 15, le bill 54 modifiant le code de procédure civile.

La première clause ne soulève aucune difficulté. Elle donne au défendeur le droit d'assigner le demandeur à comparaitre devant le juge ou le protonotaire pour y être interrogé. Autrefois, il fallait présenter une motion en cours de pratique pour obtenir ce droit. Rien qu'à Montréal, dit le, premier ministre, il y avait 3,000 de ces motions par année. Elles étaient toujours accordées. Pour simplifier les choses, pour gagner du temps et épargner des frais, nous disons que le défendeur pourra assigner le demandeur de plein droit, sans qu'une motion soit nécessaire.

L'opposition s'objecte cependant à l'article 2, qui rend applicables aux membres et employés des commissions, offices ou autres organismes administratifs dont les membres sont nommés par le lieutenant-gouverneur en conseil les dispositions de l'article 332 du code de procédure civile. Ces personnes, lorsqu'elles sont appelées à témoigner dans un litige, peuvent refuser de fournir les renseignements demandés "lorsque le procureur général ou le solliciteur général de la province atteste par un écrit en la possession du témoin, qui doit le produire, que l'ordre public est concerné dans les faits sur lesquels on désire l'interroger".

M. Duplessis dit que cet amendement a été demandé par les unions ouvrières. On a déjà voulu faire produire par la Commission des Relations ouvrières des listes de membres que les unions désirent garder confidentielles.

— "Ca me surprendrait que les ouvriers confient au procureur général le soin de décider si la Commission peut ou non produire les documents demandés", dit M. René Hamel, député libéral de St-Maurice. C'est le tribunal qui devrait décider".

— "Le principe n'est pas nouveau", répond le premier ministre. "Tout cela existe déjà, sauf que le certificat est donné par le ministre concerné. S'il s'agit d'une question financière, par exemple, le certificat est donné par le ministre les Finances. A l'avenir, c'est le procureur général ou le solliciteur général qui donnera le certificat".

L'opposition ayant enregistré sa dissidence sur l'article 2, M. Duplessis demanda le vote sur la troisième lecture. Le bill fut adopté par 68 voix contre 15, MM. Ross, Rochon et Hanley votant avec les ministériels.

Le gouvernement a soumis aujourd'hui aux Chambres son dernier projet de loi de la session. Il s'agit d'une mesure créant une pension contributive pour les députés, et dont pourront profiter également les veuves des députés.

Pour y avoir droit, le bénéficiaire devra avoir versé pendant dix ans ou dix sessions au trésor provincial 6 pour cent de son indemnité, plus 1½ pour cent s'il désire que son épouse participe au plan. Les députés actuels pourront toutefois faire compter les années antérieures de leur mandat, en payant les arrérages.

Celui qui cesse d'être député après avoir exercé son mandat pendant dix sessions ou plus recevra une pension annuelle équivalant à 75 pour cent du total de ses contributions. Et la veuve recevra la moitié de la pension à laquelle son mari avait droit.

Actuellement, les députés reçoivent $5,000 d'indemnité, plus une allocation de dépenses de $2,000. Mais cette allocation ne compte pas pour les fins de la pension. Leur contribution annuelle sera donc de $300. S'ils cessent d'être député après dix ans ou dix sessions, ils recevront 75 pour cent de $3,000, soit $2,250. Et ce montant s'augmentera de $$225 pour chaque année additionnelle de mandat. Il ne pourra jamais cependant excéder le total de l'indemnité, soit $5,000 actuellement.

Les ministres, le président et le vice-président de la Chambre, le chef de l'opposition ainsi que les adjoints parlementaires pourront, pour les fins de la pension, ajouter à leur indemnité de député l'indemnité supplémentaires qu'ils reçoivent à ces divers titres. Mais les allocations de dépenses ne sont jamais comprises dans le montant.

La seconde lecture, comportant l'approbation du principe de la mesure, a été adoptée par un vote de 78 à 0 enregistré à la demande du premier ministre. La séance a ensuite été ajournée à 2 h. 30 de l'après-midi pour donner à chaque député le temps de bien examiner les détails du projet de loi.

L'étude du bill a recommencé à la reprise de la séance et c'est alors qu'on a modifié le texte pour préciser que pour bénéficier de la pension il faudra avoir été député pendant dix ans (Suite, Une pension, p. 18)

M. Hervé Major devient rédacteur en chef du journal "La Presse"

MONTREAL (P.C.) — M. Hervé Major a été nommé rédacteur-en-chef de La Presse. M. Major, âgé de 60 ans, est depuis 34 ans au service du plus grand quotidien français d'Amérique.

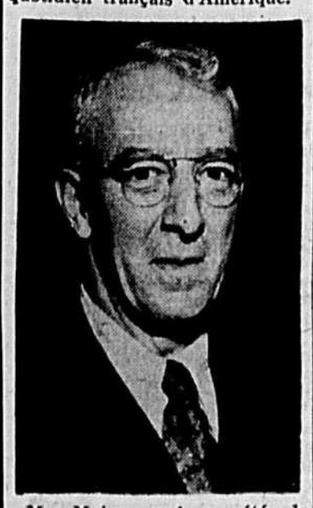

M. Major, qui a été le deuxième président de langue française de la Presse Canadienne 1950-1952, est l'un des journalistes les plus connus au Canada. Il est directeur de la Presse Canadienne depuis 1943.

Son nouveau poste lui donne la surveillance générale des nouvelles et des pages éditoriales. M. Major, jusqu'ici directeur de l'information, succède à M. Eugène Lamarche qui prend sa retraite. M. Lamarche est âgé de 71 ans.

Le débat au Conseil Législatif

Le bill 55, qui concerne la pension aux membres de l'Assemblée législative et à leurs épouses, a été voté à l'unanimité par le Conseil législatif.

Le leader de la Chambre, l'hon. Edouard Asselin, en a expliqué les grandes lignes, puis le leader de l'Opposition, l'hon. Hector LaFerté, a déclaré que la gauche voterait avec plaisir pour ce projet de loi qu'elle considère comme une mesure de justice.

Mais en marge du bill 55, M LaFerté a tenu à se faire l'écho de l'Association des employés civils auprès du leader de la Chambre. Il lui a demandé de prier le gouvernement de prendre en considération le mémoire qui lui a été présenté à deux reprises, a-t-il dit, par l'Association et dans lequel on demande que les célibataires à l'emploi de la province, femmes et hommes, ainsi que les gens mariés qui ont versé un certain montant au fonds de pension, puissent laisser à leurs héritiers la somme totale de leurs contributions, à leur décès. A l'heure actuelle, a dit M. LaFerté, si un célibataire meurt après avoir passé plusieurs années au service de la province et a consenti de lourds sacrifices, ses héritiers ne peuvent retirer ces contributions. Le leader de l'Opposition a ajouté que le moment est propice pour attirer l'attention du gouvernement sur cette question de justice.

"Je n'ai pas pris connaissance de ce mémoire, a déclaré l'hon. Gérald Martineau, mais je suis sûr que le gouvernement saura traiter ces gens avec justice".

L'hon. Elysée Thériault a souscrit aux remarques de M. LaFerté puis ajouté qu'il voterait avec plaisir pour le bill. Il a dit que ceux qui pensent que les députés s'enrichissent, se trompent. Autant j'ai de mépris pour ceux qui capitalisent leur influence politique, a-t-il ajouté, autant j'ai d'admiration pour ceux qui ne négligent ni leur temps ni leur santé pour bien remplir leur mandat. Et c'est la grande majorité.

Expression d'hommages

Une fois le bill 55 adopté, l'hon. Gérald Martineau s'est levé pour rendre hommage au président et aux deux leaders de la Chambre.

Au nom des membres de la droite, a-t-il déclaré, je veux d'abord remercier bien sincèrement et du fond du coeur le leader du gouvernement. Durant toute cette session, il s'est dépensé sans compter pour nous donner des explications sur tous les bills présentés et tous les renseignements désirés sur les différents projets de loi. Je veux qu'il sache que de ce côté-ci de la Chambre, nous lui sommes reconnaissants et que nous avons non seulement beaucoup d'estime mais aussi de l'affection pour lui. Il est l'exemple bien vivant de ce que doit être l'homme au travail.

"Quant au leader de la gauche, il sait déjà toute l'amitié que j'ai pour lui. Ce sentiment est partagé par tous les membres de cette Chambre. Sa gentilhommerie proverbiale est bien connue, et je veux le remercier en mon nom personnel et au nom de tous les membres de cette Chambre pour sa grand patience et sa bonne collaboration".

Ici, M. Martineau a ouvert une parenthèse pour dire que les deux leaders sont un bel exemple d'amour au travail.

"En un temps où l'on parle de loisirs et d'occupation de loisirs, a-t-il ajouté, il y a même des étudiants qui parlent de grève, ce qui à mon sens est très déplacé. Autrefois nous avions ce que nous appelions des campagnes pour le retour à la terre. Je suis l'un de ceux qui croient que nous devrions avoir, aujourd'hui, une campagne pour le retour au travail. Je félicite donc nos deux leaders de nous donner ce bel exemple d'amour au travail.

Puis, s'adressant au président de la Chambre, M. Martineau a dit: "Je voudrais aussi me faire l'interprète de tous mes collègues pour remercier bien sincèrement notre dévoué président pour la patience et la dignité avec lesquelles il a présidé à nos différentes saénces. Je veux aussi le remercier pour sa grande bonté et sa grande générosité durant toute cette session. Je prie la Divine Providence de lui donner la santé afin qu'il puisse continuer à diriger pendant de nombreuses années les débats de la Chambre haute".

M. Thériault s'est associé aux paroles de M. Martineau à l'endroit du président et des leaders. Il a particulièrement loué M. Asselin de la clarté et de la patience avec lesquelles il explique les projets de loi. Il a formulé le regret qu'il ne fasse pas partie du cabinet, comme tous les leaders depuis la Confédération, a-t-il dit.

"Je crois que notre leader peut rendre de plus grands services là où il est en ce moment", a interjeté M. Martineau. "Voilà pourquoi il préfère rester à Montréal.

M. Asselin a remercié cordialement les deux collègues qui avaient parlé avant lui de leur témoignage d'estime. "J'ai eu plusieurs fois l'occasion de constater l'affection que mes collègues me portent, a-t-il déclaré, et les sentiments qu'ils m'expriment, aujourd'hui, ne sont pas étrangers pour moi. Leur témoignage me va droit au coeur et me touche vivement".

M. Asselin s'est dit particulièrement heureux de voir que M. LaFerté était associé à ce témoignage. Il a dit qu'il n'a qu'à se féliciter de la collaboration qu'il reçoit du leader de l'Opposition et l'a félicité de la conception qu'il se fait du rôle de l'opposition dans une Chambre haute. Il a ensuite félicité l'hon. Jean-Louis Baribeau de la distinction et de l'efficacité avec lesquelles il remplit ses fonctions de président.

M. LaFerté a remercié à son tour ses collègues, en disant qu'ils ont exagéré leurs compliments à son endroit. C'est une autre occasion pour moi de me rappeler le mot célèbre de Joseph de Maistre : L'exagération est le mensonge des honnêtes gens".

Sur ce, le Conseil législatif a levé la séance pour la cérémonie de prorogation.

Le président de la Commission scolaire soumettra un mémoire à l'hon. Duplessis

Le président de la Commission scolaire catholique de Québec, Me Wilbrod Bhérer, c.r., a annoncé hier, au cours d'une courte séance qui réunissait tous les commissaires, qu'il rencontrera, la semaine prochaine, le premier ministre de la province, l'hon. Maurice Duplessis.

Cette rencontre a comme but principal de discuter des problèmes financiers de la Commission. Il soumettra, à cet effet, un court mémoire exposant la situation.

Le président a expliqué aux commissaires qu'il avait reçu une lettre de la Banque Provinciale, relativement à deux emprunts que la Commission a faits; le premier est de l'ordre de $1,400,000., tandis que le second s'élève à $890,000.

Le taux du second emprunt demandé par la banque est de 4 et trois quarts pour cent. Mais, le taux premièrement demandé relativement à l'emprunt de $1,400,000. était de 5 et demi; mais des négociations ont permis de faire baisser ce taux à 5 et quart. Les commissaires trouvent encore ce taux trop élevé et tenteront de nouveaux pourparlers pour le faire diminuer encore.

Automobiliste condamné

Le juge en chef Emile Morin, de la Cour municipale, a condamné à une amende de $50. un automobiliste qui a fait du 50 à l'heure, sur le chemin de la Canardière, le 11 février dernier. De plus le juge lui a suspendu son permis de conduire pour trois mois. La sentence a été prononcée in absentia.

Trois candidats dans St-Hyacinthe-Bagot

ST-HYACINTHE (D.N.C.) — A moins de changements imprévus, il y aura trois candidats à l'élection fédérale du 31 mars, dans la circonscription de St-Hyacinthe-Bagot: un conservateur et deux libéraux. M. Charles-Edouard Hébert, de St-Joseph-sur-Yamaska, a été choisi comme candidat libéral officiel, et M. Wilfrid Flibotte, de cette ville, a annoncé qu'il briguerait aussi les suffrages sous l'étiquette libérale, et non comme libéral indépendant. Le candidat conservateur est M. Théo. Ricard, député sortant.

La visite de M. Diefenbaker dans la région

Le directeur de la campagne pour le parti conservateur, Lucien Boucher, nous informe que l'hon. John G. Diefenbaker, premier ministre, fera sa première visite dans le district de Québec, mercredi, le 26 février, alors qu'il prendra part à une grande assemblée qui sera tenue à Rimousgi, à 8 heures du soir. Le premier ministre arrivera, par avion, à Rimouski à midi et trente.

Dans l'après-midi, il rendra visite à S. Exc. Mgr Charles-Eugène Parent, archevêque de Rimouski, au maire de cette ville. Il y aura aussi réception à l'hôtel de ville de Mont-Joli. L'hon. M. Diefenbaker quittera Rimouski le soir du 26 à 11 h. 40 p.m. pour Moncton.

De plus, on nous informe que le Premier ministre fera une autre visite dans la région de Chicoutimi, le 3 mars.

Il partira de Québec à 9 h. 30 a.m., pour se rendre à Bagotville. Dans l'après-midi, une assemblée aura lieu à 1 h. 45 à la salle de l'école d'apprentissage.

Le premier ministre sera de retour à Québec pour prendre son train qui quittera la Gare du Palais à 6 heures.

Madame Diefenbaker accompagnera son mari pendant toute la tournée.

Lors de la course en canots

Le Service électronique de la Cité organisa le réseau de communications

Pour la troisième année consécutive, à la demande du chef de Police R. Lemire, O.B.E., le Service Electronique de la Cité de Québec, sous la direction de M. Roger Hamel, R. Technicien en chef de la police et des travaux publics, avait à organiser le réseau des communications pour la course en canots à travers les glaces du St-Laurent.

Le plan d'opération consistait à avoir des stations de communications mobiles et de portatifs sur deux fréquences à chacun des endroits où les équipes devaient passer pour se conformer aux règlements de la course.

Les stations de radio étaient installées au Quai 18 dans le bassin Louise où avait lieu le départ, au Quai de la Reine qui avait pour mission de surveiller les opérations durant la traversée aller-retour, au Quai de la Davies Brothers à Lévis où chaque concurrent devait toucher avant de refaire la traversée du fleuve pour revenir au point de départ.

Le reportage du bateau de la traverse au poste CKCV était une autre organisation, mais les informations étaient fournies par les deux fixes portatifs du réseau du Service de la Cité, installés à bord.

M. R. Hamel, technicien assisté de Félix Edge, Claude Létourneau, Claude Lafrance, Lionel Groleau, Laval Duquet, Paul Gosselin, Robert Willshire, Jean-Marc Roy, Yvon Lajoie ont bien voulu prêter leurs concours bénévolement pour ces opérations afin de pouvoir expédier tous les messages des organisateurs de MM. Jacques Gravel et Henri Bertrand ainsi que les officiels de cette course, renseigner les spectateurs et de prévenir les accidents possibles afin de dépêcher des secours le plus tôt:

La liquidation des compagnies privées

A l'ouverture de la séance d'hier midi, l'Assemblée législative a adopté unanimement le bill 53 concernant la liquidation des compagnies privées. Cette liquidation est permise quand il n'y a pas d'autre remède efficace et approprié, dans deux cas spécifiques :

a) lorsqu'une compagnie est acculée à une impasse qui paralyse ou compromet ses affaires en raison de désaccords graves et persistants entre deux actionnaires ou deux groupes d'actionnaires partageant également le contrôle de la compagnie;

b) lorsqu'une majorité d'actionnaires abuse de son contrôle sur la compagnie pour opprimer une minorité dont les droits sont ainsi violés et les intérêts légitimes mis en danger

Un pas en avant

Me Jean-Paul Galipeault, député libéral de Québec-Ouest, a expliqué que cette loi constituait un pas en avant dans la législation concernant les compagnies et qu'elle comblait une lacune qui existait depuis longtemps. Cette loi, dit-il, sera une arme efficace et nécessaire pour les minorités d'actionnaires.

Combien de fois les avocats ont dû livrer des luttes en faveur des droits de ces minorités, a ajouté le député. M. Galipeault a cependant exprimé le regret que la loi en discussion ne s'étende pas aux compagnies publiques. Leurs actionnaires pourraient eux aussi s'en servir à bon escient. Dans la loi générale de toutes les provinces du Canada, a dit M. Galipeault, on donne ce droit à toutes les compagnies. J'aimerais que le gouvernement complète sa loi l'an prochain.

Revision de la loi ?

Le député de Québec-Ouest a aussi suggéré au gouvernement et au premier ministre de faire une revision de la loi des compagnies. On devrait, dit-il, tenir compte des idées nouvelles, a dit M. Galipeault, en même temps que des nouvelles méthodes de financement. Si l'on pouvait aussi prendre ce qu'il y a de bon dans la loi fédérale des compagnies et dans les autres, celles-ci n'auraient peut-être plus tendance à s'incorporer en vertu de la loi fédérale.

Le premier ministre a répliqué qu'il ne se proposait pas, pour le moment, d'étendre la loi aux compganies publiques. Quant au projet de refonte de la loi des compagnies, M. Duplessis a trouvé la suggestion heureuse. "Nous allons commencer par voir si nous avons le personnel voulu au département et nous allons étudier la chose", a-t-il ajouté

Durant l'étude de la loi en comité plénier, les paragraphes "c" de l'article 24 et "B", de l'article 25, furent biffés de la loi. Le bill 53 fut ensuite adopté unanimement en troisième lecture.

On avait cru à la disparition d'un sous-marin danois

PORTLAND, (P.A.) — Le sous-marin danois "Stoeren" est remonté à la surface hier, après avoir mis en état d'alerte les unités navales de l'OTAN qui prennent part en ce moment à des manoeuvres dans la Manche.

Le "Stoeren", ayant à bord 36 marins, est remonté à la surface à sept milles au large de Portland, en Angleterre, et il a envoyé un message au port, disant que tout allait bien.

Il avait plongé ce matin à 7 heures 30 et devait remonter à la surface à une heure de l'après-midi. Comme il n'était pas remonté comme prévu et ne répondait pas aux signaux des autres navires, l'Amirauté avait envoyé plusieurs navires à sa recherche.

Un porte-parole de l'ambassade du Danemark à Londres a déclaré qu'à son avis, si le "Stoeren" n'avait pas répondu aux signaux, c'est qu'il y avait une panne dans ses appareils de signalement.

Le Conseil des ports nationaux du Canada

● Cette photo nous fait voir la composition du noveau conseil des ports nationaux du Canada depuis que le brigadier Maurice Archer (assis au centre) a été invité à en présider les destinées. Au second plan, de gauche à droite, nous remarquons: MM. T.-M. Bryson, secrétaire, Ernest-J. Alton, vice-président, Robert-J. Rankin, Campbell-J. Malcolm, W.-C. Perron.

Les étudiants veulent une aide accrue pour eux-mêmes et pour les universités

MONTREAL. — (P. C.) — Les étudiants des universités de la province de Québec ont demandé au gouvernement provincial une aide financière accrue pour eux-mêmes et les institutions qu'ils fréquentent, a-t-on révélé vendredi.

La requête est contenue dans un mémoire envoyé au premier ministre Duplessis au nom de 21,000 étudiants de six universités : McGill, Université de Montréal, Université Laval, Université de Sherbrooke, Université Bishop et sir George Williams College.

Principales demandes

Les principales demandes contenues dans le mémoire sont les suivantes :

1. L'institution d'octrois annuels statutaires plutôt que discrétionnaires payés par le gouvernement provincial aux universités.

2. La Constitution d'un comité représentatif pour en étudier les modalités.

3. L'attribution automatique, à l'étudiant admis à l'université, d'une bourse de l'Aide à la Jeunesse, proportionnelle à ses revenus.

4. Abolition de la clause voulant qu'une partie de ces bourses soit remise au gouvernement par les bénéficiaires.

Privilège des fortunés.

Le mémoire constate que l'accès à l'enseignement universitaire dans le Québec "demeure le privilège d'une classe matériellement plus fortunée". Le coût actuel d'un cours à l'université est prohibitif pour un très grand nombre de fils d'ouvriers, d'employés de bureau, de manoeuvres, etc.

Plus de la moitié, soit 57.6 pour cent des étudiants universitaires, viennent des milieux sociaux les plus riches qui, dans la province, ne constituent que 10.4 pour cent de la population active, dit le mémoire.

Les taux de scolarité augmentent constamment à cause des déficits annuels des universités. Un relevé indique que les étudiants québecois doivent verser des frais plus éleves que leurs confrères des autres provinces.

Les universités ne peuvent plus compter sur les dons, souscriptions et fonds d'administration pour combler leurs déficits parce que ces sources de revenu varient d'année en année.

Subventions statutaires.

Les octrois provinciaux sont donc le grand moyen de financement des universités du Québec. Mais "dans l'état actuel des choses, ces subventions gouvernementales comportent deux graves défauts", dit le mémoire :

1.—Elles ne sont pas assez considérables pour abaisser les frais de scolarité.

2.—Elles sont irrégulières et discrétionnaires.

Il faut donc que la contribution du gouvernement provincial soit établie sur des bases plus stables et fondées sur des statuts. Ces statuts devraient prévoir une méthode de distribution des subventions ainsi que la nécessité de leur rajustement périodique. Ces subventions annuelles seraient basées sur le nombre d'étudiants dans chaque université.

Dans une déclaration remise jeudi, les présidents étudiants avaient démenti un rapport en provenance de Québec voulant que les étudiants projettent une grève prolongée pour tenter d'obtenir une aide provinciale accrue.

La déclaration ajoutait que les présidents étudiants décideront de "l'action positive" qui sera entreprise et que le public en sera informé au cours d'une conférence de presse.

Une récollection pour les prêtres

Une récollection mensuelle pour les prêtres aura lieu à Donnacona, mardi, le 25 février, à 2h. 30 de l'après-midi, sous la présidence d'un Père du Très St-Sacrement.

Churchill triomphe de la pneumonie

ROQUEBRUNE CAP MARTIN (P.C.) — Sir Winston Churchill semblait en voie de remporter sa lutte contre la pneumonie, hier soir.

Les médecins ont déclaré que l'état de l'ancien premier ministre britannique, âgé de 83 ans, manifeste "une amélioration définitive" et que la pneumonie disparaît. Churchill est demeuré au lit mais son secrétaire a rapporté qu'il était très alerte.

Un bulletin médical déclare qu'"après une bonne nuit", l'homme d'Etat se "sentait beaucoup mieux et ses progrès jusqu'ici sont satisfaisants".

Churchill est tombé malade au début de la semaine. Son médecin privé est arrivé à son chevet mercredi et il a diagnostiqué une pneumonie et une pleurésie.

Lady Churchill a déclaré aux journalistes, hier, que son mari est "très bien".

Récollection mensuelle à Saint-Georges

Il y aura une récollection pour les prêtres de la région de St-Georges, mardi, le 25 février, au séminaire. A 2h.30, le R.P. Noël Germain, Jésuite, prononcera une conférence spirituelle. A 3 h. 45, M. l'abbé Roland Doyon, donnera une conférence théologique sur la "Doctrine sociale de l'Eglise".

On avait cru à la disparition d'un sous-marin danois

PORTLAND, (P.A.) — Le sous-marin danois "Stoeren" est remonté à la surface hier, après avoir mis en état d'alerte les unités navales de l'OTAN qui prennent part en ce moment à des manoeuvres dans la Manche.

Le "Stoeren", ayant à bord 36 marins, est remonté à la surface à sept milles au large de Portland, en Angleterre, et il a envoyé un message au port, disant que tout allait bien.

Il avait plongé ce matin à 7 heures 30 et devait remonter à la surface à une heure de l'après-midi. Comme il n'était pas remonté comme prévu et ne répondait pas aux signaux des autres navires, l'Amirauté avait envoyé plusieurs navires à sa recherche.

Un porte-parole de l'ambassade du Danemark à Londres a déclaré qu'à son avis, si le "Stoeren" n'avait pas répondu aux signaux, c'est qu'il y avait une panne dans ses appareils de signalement.

La croix d'argent à deux jeunes scouts; quelques citations

OTTAWA, (P.C.) — Deux jeunes scouts de l'Ontario recevront la croix d'argent, la seconde décoration en importance attribuée à des scouts pour "actes de bravoure en dépit d'un risque considérable".

Il s'agit de John Bateman, 15 ans, de Willowdale, et David Norton, 12 ans, de St. Catharines.

Au nombre des autres scouts cités à l'ordre du jour, on relève les noms du chef-scout Charles Garneau, 32 ans, de Grand'Mère, Qué.; J.-Newell Stephenson, de Gardenvale, Québec; John W. H. Miner, de Granby, Québec; Rodney F. Ancrum et A. C. Harold Rodgers, tous deux de Montréal.

Centenaire de Mme Ella Marsh

GRANBY, (D.N.C.) — Mme Ella Marsh, de Brome-Centre, vient de célébrer son centenaire. La jubilaire est native d'Iron Hill, comté de Brome, et épousa, le 31 août 1887, M. Jackson Marsh. Elle eut trois enfants. Elle compte aussi 8 petits-enfants et 22 arrière-petits-enfants.

L'ACTION CATHOLIQUE
ORGANE DE L'ACTION SOCIALE CATHOLIQUE
Rédacteur en chef: Louis-Philippe ROY — SAMEDI 22 FEVRIER 1958 — Directeur de l'information: Maurice ALLAIRE

Il y a 50 ans, le saint Pape Pie X nous donnait un patron

Un puissant protecteur et un guide à suivre

Il y aura donc tantôt (25 février) cinquante ans que le Souverain Pontife alors glorieusement régnant, Sa Sainteté le Pape Pie X désignait saint Jean-Baptiste comme patron des Canadiens-français. Date mémorable qui doit raviver notre gratitude envers le Saint-Siège et, surtout, nous bien rappeler ce qu'est en fait pour nous l'illustre Précurseur du Christ.

Saint Jean-Baptiste est pour nous un PROTECTEUR. Ce n'est point par fantaisie que l'Eglise donne un patron à tel ou tel peuple, à telle ou telle profession, à tel ou tel groupe. Quand elle agit ainsi, c'est pour mettre les intéressés sous la garde particulière d'un puissant intercesseur auprès de Dieu. D'aucuns pourront faire des gorges chaudes, s'amuser du fait, se demander par exemple quel lien au juste existe entre Jean le Baptiste et les Canadiens français: Propos d'orgueilleux. Si l'Eglise, à la suite d'un voeu de notre Société nationale, nous a donné comme patron saint Jean-Baptiste, c'est qu'elle jugeait le geste approprié. Saint Jean-Baptiste a reçu une grande mission; il y a été fidèle. Nous avons aussi la nôtre en ce continent nord-américain. L'Eglise nous a mis sous la protection toute particulière de ce grand saint; et nous a invités, de ce même fait, à recourir souvent à l'intercession de cet illustre témoin du Christ.

* * *

Dans le concret de la vie, face à nos problèmes personnels et collectifs, prions-nous fréquemment saint Jean-Baptiste? L'invoquons-nous dans nos prières quotidiennes? Lui recommandons-nous souvent nos personnes, nos proches, notre collectivité nationale, ethnique? Si la réponse est négative, c'est que nous ne comprenons pas assez ce que signifie un patronage officiellemnt choisi par l'Eglise. Il serait temps d'être plus conscients, davantage réalistes, plus soucieux de faire suite au voeu même émis par l'Eglise.

Combien d'entre nous, en présence de situations complexes, difficiles, songent à invoquer particulièrement saint Jean-Baptiste? Combien, à la veille de grands événements, d'un appel au peuple par exemple, songent à solliciter la puissante intercession du Précurseur?

Nous avons, comme entité ethnique, des problèmes parfois épineux; nous nous plaignons que d'autres nous comprennent mal, se livrent contre nous à des menées mal indiquées, inopportunes, quand ce n'est pas notoirement injustes. Prions-nous alors notre Patron, saint Jean-Baptiste, de nous aider à voir clair, de nous protéger, d'éclairer ceux-là mêmes que nous redoutons? Encore une fois, si la réponse est négative, c'est que nous ignorons ce qu'est un Patron choisi spécialement par l'Eglise. Ou encore, que nous ne pensons pas suffisamment à recourir à une protection qui s'avérerait précieuse, étonnante.

Saint Jean-Baptiste doit être aussi pour nous un modèle, un exemple, un GUIDE. Un guide combien utile en ces temps où, pour ainsi dire, tout vient assaillir ce qui nous est cher: notre foi de baptisés, nos convictions de croyants, nos saines traditions. On ne le voit que trop: Il sévit présentement comme une sorte d'inlassable "démangeaison de la nouveauté", une manie de tout critiquer, de tout démolir. Chacun y va de son "remède", de sa revision soi-disant nécessaire. Aux dires de certains, il semblerait que tout serait à refaire au pays de Québec, au Canada français. Il y a trop de ceci, pas assez de cela.

Comment voir clair en pareilles conjonctures? Comment faire se dissiper la confusion? Un moyen est là, tout indiqué, que peut-être encore, nous n'utilisons pas assez souvent. Oui, le Précurseur est là, notre saint Patron, dont l'exemplaire comportement, le courage indicible nous dira comment séparer le vrai du faux, séparer le bon grain de l'ivraie. Saint Jean-Baptiste est là qui nous presse d'être avant tout des chrétiens. Des chrétiens qui prêchent d'exemple et sachent ainsi rayonner autour d'eux. Des chrétiens qui, selon le mot même de l'Evangile, cherchent d'abord et avant tout le Royaume de Dieu et Sa justice; des chrétiens croyant fermement qu'à ce compte, le reste nous viendra par surcroît.

Ce n'est pas, certes, qu'il faille tout attendre passivement de la divine Providence. La Providence aide ceux-là mêmes qui, sainement et en toute charité pour autrui, savent s'aider. Mais encore, que d'interrogations futiles, que de problèmes posés, que de déclarations bruyantes là où, d'abord et avant tout, l'on devrait savoir prier, prier humblement et avec confiance. Prier sans cesse, en toute constance. Prier Celui-là même qui est notre saint Patron. Le presser de nous entendre, de nous guider, de nous éclairer sur la voie à suivre.

* * *

Mais voyons bien. N'est-ce pas dans le texte même de l'encyclique *"Le Pèlerinage de Lourdes"* que le Souverain Pontife, au jour précis de la fête de la Visitation de Marie à la mère du Précurseur (2 juillet), écrivait: *"Ainsi, comme au temps de Jean-Baptiste, comme au début du ministère de Jésus, la même injonction, forte et rigoureuse, dicte aux hommes la voie du retour à Dieu: —"Repentez-vous!"* (Matth., III, 2; IV, 17). *Et qui oserait dire que cet appel à la conversion du coeur a, de nos jours, perdu de son actualité"?*

Le fait est, on le sent bien, que l'appel de saint Jean-Baptiste vers le retour à Dieu demeure fort actuel. Tout les premiers, nous gagnerons à prendre le Précurseur comme guide. Il nous aidera à être, à notre tour, d'héroïques témoins du Christ. Et le Christ, Lui, n'oubliera certes pas Sa promesse de nous accorder le reste, par surcroît!

Odilon ARTEAU

Le zèle catholique et protestant au pays voisin

Le "Catholic Digest" posait récemment aux différents groupes représentant les 75,900,000 adultes qui, aux Etats-Unis, fréquentent quelque église, deux questions: 1—"Avez-vous jamais essayé d'attirer quelqu'un à votre groupement religieux?" — 2—"Avez-vous parfois réussi à l'y faire entrer?" La réponse des catholiques, représentant les 20,600,000 catholiques qui vont à l'église, montra que 72% n'avaient jamais essayé d'amener quelqu'un à l'Eglise catholique. Parmi les 28% qui avaient essayé, 17% avaient réussi, 9% avaient échoué, et 2% ignoraient les résultats de leur démarche. En face de ce faible effort fait par les catholiques, les réponses des protestants, représentant les 53,000,000 de protestants pratiquants, montraient que 59% avaient essayé positivement, que 43% d'entre eux avaient réussi, 10% avaient échoué, et 6% ignoraient si leurs efforts avaient été couronnés de succès.
couronnés de succès. — (I.S.P.)

La Bible vous parle . .

Levez les yeux vers le ciel et regardez en bas vers la terre. Les cieux se dissiperont comme une fumée, la terre s'usera comme un vêtement. Ses habitants mourront comme de la vermine. Mais mon salut sera éternel et ma justice n'aura pas de fin.

(Is. 51, 6).

(Texte choisi par la Société catholique de la Bible).

No 1092

Education - Orientation

Quelques lettres . . .

6) A LA MAUVAISE ADRESSE

Un correspondant de Saint-Damase de L'Islet m'écrit une longue lettre de deux pages pour me dire qu'il désire apprendre la *guitare électrique*... afin de pouvoir s'engager dans un orchestre. Décidément, il n'est pas à la bonne adresse car je ne suis pas une agence générale d'information et de renseignements. De plus en plus, de nos jours, on exige une solide formation de base, de la part de ceux qui veulent se spécialiser en musique. A ce compte, mon correspondant ferait bien de poursuivre ses études en grammaire et en orthographe concurremment à celles de *guitare électrique* car, pour l'instant, il écrit "au son"...!

7) POUR REPONDRE A H. M.

Un correspondant de Sainte-Monique, Les Saules, près Québec, me pose toute une série de questions. Après avoir établi qu'il termine sa neuvième année, il m'assure qu'il veut devenir "cameraman". Ma première réaction, avant d'aborder les questions de ce jeune homme, c'est de lui conseiller de poursuivre ses études secondaires jusqu'à sa douzième scientifique. Si, dans trois ans, il veut encore devenir "cameraman"... nous reparlerons du problème, il sera vraiment sérieux. Et voici, quelques-unes des questions:

(1) "Combien d'années me séparent de l'obtention du diplôme me permettant d'exercer ce métier?

Je ne crois pas qu'il y ait un diplôme exigé pour exercer le métier de cameraman.

(2) "Y a-t-il, à Québec, une école qui donne ce cours?"

Malheureusement, je ne puis répondre à cette question: je serais porté à dire "non".

(3) "L'Institut Teccart est-il recommandable? Quel est le coût du cours?"

Je ne puis me prononcer, dans cette chronique, sur la valeur de telle ou telle école. L'institution mentionnée connait beaucoup de vogue et semble sérieuse: écrivez plutôt au directeur de cette maison pour en obtenir le prospectus...

Louis-Philippe AUDET

N.B.—Adressez vos questions à

COURRIER EDUCATION-ORIENTATION,

L'Action Catholique, Place Jean-Talon, Québec.

Vos LECTURES

Deux romans d'aventures

Chasseurs de castors est un récit d'aventures très bien écrit: le héros est David Ramsay, un jeune homme de dix-huit ans qui, pour aider sa mère, quitte sa ville de Franklin, sise sur le Missouri, et s'engage comme trappeur.

Il ira avec une troupe d'aventuriers à la **chasse de castors au-delà des Montagnes Rocheuses.** Le récit très vivant nous montre les chasseurs en lutte contre une tribu indienne, les **Pieds-Noirs.** David libère Soko, un indien de la tribu des Kausas que les Pieds-Noirs avaient fait prisonnier. La troupe entière est récompensée de cet bonne action, car Soko sauvera les blancs de la famine et de mille autres dangers. Nous laissons aux jeunes le plaisir de découvrir comment Soko délivra sa jolie soeur Néhala, elle aussi tombée aux mains de Peaux-Rouges ennemis, et comment toute cette histoire se termine très heureusement.

La soif de l'or, de Quentin Servan, est une histoire débordante d'aventures, racontée avec verve, où les situations dramatiques abondent; un récit qui cependant y gagnerait à être mieux écrit.

On ne s'ennuie pas à lire les aventures et les déboires d'Ovila Laflèche et d'Oscar Liberté, son neveu. Celui-ci, séduit par le mirage de l'or, s'est laissé gagner par son oncle et quitte sa paisible paroisse de Sainte-Marie, en Alberta, abandonnant sa fiancée qui se désole, pour aller tenter fortune au-delà des Rocheuses. Ce premier départ, suivi bientôt de plusieurs autres, fera de ce village prospère un triste désert.

Oscar qui était si fier de partir ne tarde pas à regretter son geste. Ils ont côtoyé plusieurs fois la mort, car la maladie, la famine, les Indiens, les bandits déciment la troupe si joyeuse au départ; trop heureux de sauver sa peau, Oscar sera content de retrouver les siens, et surtout sa jolie fiancée Rosette. S'il n'est guère plus riche qu'avant, le jeune homme est guéri à tout jamais de sa fièvre aventureuse.

C'est Fides qui publie ces ouvrages qui sont illustrés par M. Petitdidier.

Elie GOULET

En vente à la Librairie de L'Action Catholique, Place Jean-Talon, Québec. Chasseurs de castors; Prix: 0.60; franco: 0.65. La soif de l'or, 0.90; par la poste: $1.00.

Technologie laitière

Le producteur de lait aura tout avantage à lire le Manuel de Technologie laitière que vient de publier l'Association des Techniciens en Industrie laitière, Inc. Ce livre de plus de 600 pages, écrit en collaboration par quatorze techniciens, traite de tous les aspects de l'industrie laitière, dont certains intéressent particulièrement le producteur de lait, dépendant y trouvera l'exposé de l'hygiène de la production du lait, dépendant des quatre éléments suivants: les vaches, les locaux, l'équipement et le travail du producteur. Des renseignements sont donnés sur les exigences des étables et des laiteries de ferme, sur les parloirs de trait, sur les différents systèmes de refroidissement du lait, y compris les bassins réfrigéfants et sur le lavage et l'entretien des ustensiles laitiers.

De plus, le producteur aura intérêt à lire certains sujets techniques utiles dans son travail: par exemple l'échémage du lait et la façon d'opérer efficacement un séparateur. En lisatn les mathématiques laitières et la technique des produits laitiers, il pourra acquérir des explications sur les rendements, sur le prix que lui rapportent son lait ou sa crème.

Le chapitre du Manuel portant sur les épreuves usuelles renferme des renseignements clairs sur le principe, la signification et l'inter prétation des tests. Ainsi pour le test du gras, il est discuté des variations possibles de la teneur du lait et de la crème en gras et des causes qui amènent ces variations. Il en est de même pour les épreuves servant à déterminer la qualité du lait, notamment l'épreuve à la résazurine qui est couramment pratiquée.

Foyers heureux

"Foyers Heureux" porte bien son nom et c'est un rayon de bonheur qu'il apporte chaque fois qu'il pénètre dans notre foyer".

Voilà ce que nous écrivent de jeunes époux qui ont découvert l'aliment idéal pour entretenir leur bonheur conjugal et faire de leur maison un centre de joie. Cet aliment, c'est le petit bulletin mensuel "Foyers Heureux" qui pénètre dans des milliers de foyers.

"Foyers Heureux" est publié tous les mois par le Centre Catholique de l'Université d'Ottawa. Plusieurs connaissent déjà les cours de Préparation au Mariage, ceux de Mariage et Bonheur, pour les gens mariés qui n'ont pas eu l'avantage de suivre le Cours de Préparation au Mariage. Les "élèves" qui ont suivi ces cours forment une vaste famille. Le Service "Foyers Heureux" du Centre Catholique cherchait un moyen d'unir encore plus étroitement les membres de cette grande famille dispersée aux quatre coins du pays. Il a commencé modestement par la publication d'un petit bulletin miméographié dans lequel étaient reproduites les lettres de foyers heureux... De courts billets qui racontaient les petits problèmes d'adaptation des nouveaux époux, les joies de la vie à deux, etc. Ce bulletin était envoyé gratuitement à tous les foyers qui avaient suivi les cours de Préparation au Mariage et ceux de Mariage et Bonheur.

Peu à peu, la famille s'est encore agrandie. Les époux qui recevaient "Foyers Heureux" le "passaient" à leurs amis... puis ces derniers à d'autres. Bref, ce fut un véritable assaut d'apostolat social et familial. On nous écrivait de partout pour s'abonner à "Foyers Heureux".

C'est alors que le Centre Catholique décida d'élargir les cadres du bulletin pour répondre aux besoins de tous les foyers et plaire à tous ses nouveaux amis. Il a fait toilette neuve et est devenu un gentil petit journal qui a fort belle apparence. Les articles qu'il contient traitent des divers problèmes des époux, de l'éducation des enfants, de la spiritualité conjugale, etc. La présentation est claire, nette; le style, agréable à lire... et à relire.

Les frais d'impression et l'aspect moderne et dynamique du bulletin "Foyers Heureux" ont forcé le service à fixer un tarif d'abonnement de $0.50 par année ($1.00 pour l'abonnement de soutien). Il y a plus de deux ans de cela et toujours de nouveaux abonnés s'ajoutent à la liste déjà longue.

Ainsi "Foyers Heureux", atteint maintenant plus de gens et s'en va visiter chaque mois ses amis qui l'attendent avec grande impatience.

Il y a encore de la place dans notre grande famille "Foyers Heureux". Voulez-vous en être? Vous n'avez qu'à remplir le coupon ci-dessous, soit pour vous abonner immédiatement, soit pour recevoir un bulletin-spécimen que nous serons heureux de vous faire parvenir. Ainsi, vous aussi recevrez votre "rayon de bonheur".

Le Service "Foyers Heureux", Le Centre Catholique, 1, rue Stewart, Ottawa, Ont.

Histoire de Vichy

L'histoire console du présent. Elle devient l'antidote de rigueur quand on s'est intoxiqué de mauvais romans et de littératures à la noix. Foin alors des Sagan, des Elie, du père Samuel!

J'avais sous la main un des beaux livres de Robert Aron: je l'ai relu et je vous invite à faire la même chose. Nous retrouverons Camus plus tard.

Vichy reste un signe de contradictions. Beaucoup de rancoeurs transforment ou déforment les souvenirs. La vérité historique si difficile à atteindre, a été souvent absente de la relation des faits. Cependant la connaissance exacte de ces faits demeure essentielle pour comprendre et accepter l'histoire encore très récente de la capitale provisoire de la France.

Vous lisez les premières pages et tout de suite vous êtes pris: le passé vous saute à la gorge, vous étreint le coeur. Pourtant l'auteur ne sort pas ses grands jeux, n'appelle pas le pathétique. Mais qui ne se rappelle parmi les hommes de ma génération les heures solennelles de 1939, le "printemps tragique" de 1940? Ici même, à Québec, assez loin du danger, l'atmosphère est angoissante. Les rues regorgent de marins, de soldats, d'aviateurs. Les camps militaires s'organisent et, le soir, le couvre-feu vous oblige à l'obscuration. Je n'ai jamais aussi bien compris avec Michelet que l'histoire est la résurrection du passé. Et le voici ce passé qui se déroule, entendez le passé dont l'auteur vous parle...

L'armistice de juin 1940, l'attaque de la flotte britannique contre les navires français à Mers-el-Kébir, l'abolition, en fait, de la République sanctionnée par l'Assemblée nationale le 10 juillet, l'entrevue de Montoire, le renvoi de Laval par Pétain le 13 décembre 1940. Au Canada, dans l'ouest, les étudiants de l'université Laval créèrent presque une émeute en allant travailler aux moissons: de vieilles citoyennes ne comprennent pas qu'il y ait Laval et Laval! Et le film continue: la guerre fratricide de Syrie où s'opposent des troupes françaises gaullistes et d'autres, fidèles à Vichy; novembre 1942 voit le débarquement allié en Afrique du nord, l'occupation totale de la métropole par la Wehrmacht. C'est ensuite le sabordage de la flotte de Toulon et la suppression de l'armée d'armistice; la déportation des ouvriers français en Allemagne, les persécutions raciales, les exécutions d'otages par les Allemands, les efforts du maréchal Pétain pour s'opposer en novembre 1943 à la satellisation de la France. L'assassinat de Darlan n'est pas une mince affaire; le bruit en arrive jusqu'à Québec, le soir de Noël; je jouais alors au soldat et j'assistais à la messe de minuit chez les sentinelles de l'Arsenal.

Nous avons aussi à Québec la visite du général de Gaulle, "la grande asperge" comme l'appelaient ses compagnons d'armes; une autre visite, celle de Louis Rougier crée une sorte de climat tragi-comique: je vois encore dans ma bibliothèque la tête de turc des thomistes... Les événements se précipitent. Les Alliés envahissent l'Europe. Le maréchal part pour l'Allemagne et Pierre Laval aussi en août 1944; l'un et l'autre refusent de participer à la tentative allemande du gouvernement de Sigmaringen. Le maréchal retourne en France en 1945 et Laval s'exile en Espagne. Le film va tellement vite et comprend tellement de personnages qu'il nous est impossible de tout fixer. On le suit jusqu'à la fin, dans l'admiration pour le récit impartial, vivant, évocateur. Je me rappelle les graffiti séditieux de la Terrasse et des portes de garage; et au camp, en *détention*, avec le major et les sergents, les discussions épiques. Je ne pensais pas alors que Lucette deviendrait mon ennemi numéro un, que Julia, Thérèse Bourassa, les André français et Canadiens voudraient ma mort avec fureur.

Je viens de parler d'impartialité. L'auteur se préoccupe visiblement de raconter sans prendre parti. Son oeuvre est fondée sur l'étude critique des témoignages déjà connus; l'Histoire de Vichy réunit, en outre, toute une documentation inédite, soit officielle, soit privée, qui renouvelle sur bien des points l'interprétation des événements les plus controversés, ou l'opinion portée sur les hommes politiques d'alors. Enfin, beaucoup de personnalités, ayant participer au gouvernement du Maréchal ou ayant lutté contre lui, ont donné des témoignages verbaux qui permettent, sous une forme claire et précise, d'apporter une explication véridique et de première main sur les questions en litige.

Peut-être l'Histoire de Vichy pourra-t-elle ainsi contribuer à informer les esprits et, qui sait, à les apaiser même au Canada français?

L'Histoire de Vichy a nécessité un travail de documentation et de rédaction de près de trois ans. C'est un livre construit à la française, c'est-à-dire avec les soucis accoutumés de composition parfaite et de langue impeccable.

Bertrand LOMBARD

Chez Arthème Fayard.

La France au XXe siècle

A propos de **l'Histoire des Etats-Unis** on a demandé à Hortensius quelques renseignements biographiques sur M. Robert Lacour-Gayet. Ledit Hortensius un peu fatigué m'a prié de répondre à sa place et de présenter un autre bel ouvrage du même historien.

Monsieur Gayet est né à Paris d'une famille d'historiens et de professeurs. Féru de sciences politiques — si Thérèse et consorts me permettent cette formule — il est admis premier au concours de l'Inspection des finances en 1921. Attaché financier à l'ambassade de France à Washington jusqu'à l'année 1930, il devient directeur des Services économiques de la Banque de France et participe à de nombreuses conférences internationales. En 1939, à la veille de la guerre, il est nommé chef de l'Inspection générale des finances. C'est durant la guerre qu'il vient à Québec, à l'Université Laval, pour quelques sessions des cours d'été. Tout le monde de notre Landerneau a admiré sa profonde culture, son élocution parfaite, son exquise urbanité. Monsieur Gayet a été directeur du "département" d'histoire à St. John's University et président de la Société des professeurs français en Amérique. Croix de guerre 1914-1918, officier de la Légion d'honneur. Cet automne, il est repassé en France.

X X X

Dans **La France au XXe siècle** (1), M. Robert Lacour-Gayet a voulu faire une synthèse de l'évolution de la France depuis 1900. Il faudrait consulter des centaines d'ouvrages, livres, brochures, de documents poudreux, comme dirait Corneille, pour trouver les renseignements que l'auteur nous présente en tableaux à la fois sobres et colorés. Une si vaste entreprise résumée en raccourcis hardis ne pouvait permettre de tout décrire et de tout expliquer. Haro sur les images d'Epinal: Néanmoins, ou nonobstant, l'ouvrage apporte une image vraie et qui n'existe pas ailleurs des cinquante dernières années de la vie en France, hormis les fariboles du siècle.

La division du livre s'imposait. Avant 1914, l'entre-deux guerres, et 1939-1954 représentent des périodes bien définies et fort différentes l'une de l'autre. L'auteur, cependant, n'a pas cédé à la tentation de les étudier uniquement dans le cadre chronologique. De grandes ressemblances traversent ces époques: il y a donc des continuités à rétablir, à mettre en valeur, et M. Lacour-Gayet s'y est employé avec autant de lucidité que de finesse.

La chronologie des faits est d'abord, très brièvement énoncée, puis, plus longuement, l'ambiance de l'époque, évoquée. Chapitre important, car, d'après l'auteur, c'est cette atmosphère collective, à la création de laquelle chaque Français a contribué, qui explique de façon décisive les événements déroulés depuis 1900, l'époque où sensément il faisait bon de vivre, la "belle époque" s'il faut en croire Le Roman de la IIIe République (2) "monté" par Gilbert Guilleminault, l'époque vomie par Léon Bloy. Vient ensuite, l'étude des institutions, c'est-à-dire du cadre légal dans lequel le pays a évolué, les partis politiques: puis celle des questions économiques et financières, autrement dit des activités purement matérielles mais qui assurent la solidité de la France: agriculture, industrie, commerce. L'auteur prend bien garde de dévoiler les ulcères.

Les chapitres sur la société et sur les modes d'existence ont pour objet de montrer comment à l'intérieur de la nation dans les divers groupes qu'ils composent, vivent les Français: le clergé, la noblesse que 1789 n'a pas complètement dévorée, le monde où s'agitent les créations pathétiques de Marcel Proust, comme les Charlus, les Morel, les Verdurin, la bourgeoisie montante et descendante, les paysans, les ouvriers déjà brimés par la technique.

L'ouvrage se termine par l'étude des courants intellectuels, aboutissements des activités qui ont été successivement décrites. Dans ce résumé auquel les dimensions de l'ouvrage imposaient sa brièveté, rien n'est oublié de l'éducation, de la philosophie, des idées politiques, de l'histoire, des lettres et des arts qui restent toujours l'honneur de la France. On se contente de laisser filer dans l'ombre les querelles et les romans personnels qui sont de tous les pays et de tous les mondes.

La dernière partie était particulièrement délicate à traiter: la guerre, l'exode, l'occupation, la libération, les drames de l'épuration. L'auteur n'escamote pas les difficultés; il les explore avec une discrétion, un doigté au-dessus de tout éloge. Dès lors se révèle le dessein de l'ouvrage: faire aimer la France, sans aucun souci de propagande; lui créer des amis, lui garder les amis qu'elle a partout et dont elle a besoin pour aller jusqu'au bout de son grand destin.

Nous aussi, nous avons besoin de la France dans ce qu'elle a de meilleur. En nous préservant de ses livres de perdition, nous avons le devoir de lire les autres pour renouveler notre langue, réchauffer notre âme. La France n'a pas que Saint-Germain-des-Prés: elle a Lourdes. Lourdes pourra faire passer sur notre Québec agité le trop-plein de ses bénédictions et nous faire comprendre la portée universelle des deux mots lourdains: **prière, pénitence.**

Je gage qu'Hortensius sera mécontent. La belle idée qu'il a d'avoir soixante ans et le curieux pouvoir de multiplier ses ennemis.

François SOUMANDE

(1): Chez Hachette, 1 volume.
(2): Chez Denoël, 3 volumes.

Retour d'Europe du R. P. Paul A. Martin

Le R. P. Paul-A. Martin, c.s.c., directeur général des Editions Fides, vient de rentrer à Montréal, après un séjour de plusieurs semaines en Europe.

Durant ce séjour, le R. P. Martin a été amené à prendre une importante décision concernant la Société Fides de Paris. Celle-ci s'est considérablement dévoloppée ces dernières années et les locaux qu'elle occupait rue Mazarine se sont rapidement avérés trop petits. Aussi le R. P. Martin et M. Daniel Champy, gérant de Fides à Paris, ont-ils décidé de trouver des locaux plus spacieux et le 1er mars prochain, la Société Fides s'installera rue de Seine, près du carrefour de l'Odéon, en face de la Maison du livre Français. Les nombreux libraires de la province et de la capitale qui ont affaire à cette maison seront sans aucun doute attirés par la nouvelle librairie qui, de ce fait, est admirablement bien située. Ceci ne manquera pas d'accroitre encore le rayonnement des Editions Fides et donnera aux lecteurs de langue française l'occasion de faire plus ample connaissance avec les quelques centaines d'auteurs canadiens dont les oeuvres sont éditées par Fides et propagées en France.

● De gauche à droite: M. Georges Cerbelaud-Salagnac, le R. P. Paul-A. Martin, c.s.c., S. Exc. M. Jean Désy, le R. P. Eustache Gagnon, c.s.c., M. Daniel Champy, et le R. P. Paul-Emile Roy, c.s.c.

Le R. P. Martin a également profité de son passage dans la capitale française pour lancer plusieurs ouvrages récemment édités par Fides. Ainsi, **Claudel, poète mystique de la Bible,** du R. P. P.-E. Roy, c.s.c., a été présenté au public lors d'une réception qui, autour du R. P. Martin, de Daniel Champy et de l'auteur, groupait Son Exc. M. Jean Désy, ambassadeur du Canada à Paris, le R. P. Eustache Gagnon, supérieur provincial des Pères de Sainte-Croix en France, M. Jacques Hérissay, président de l'Association des Ecrivains catholiques, M. Georges Cerbelaud-Salagnac, président des Amitiés Françaises, MM. Jean-Marie Gauvreau, président de l'Office provincial de l'artisanat, Jacques Verreault, sous-ministre des Transports de la province de Québec, et Gustave Prévost, directeur de l'Office de Biologie de l'université de Montréal et de la Station piscicole de Lachine, qui ont organisé l'exposition **Visages du Canada, Vallée du Saint-Laurent.** Bon nombre d'éditeurs, de journalistes, d'auteurs et d'amis de Fides assistaient également à cette réception.

Enfin, le Père Martin a assisté aux diverses manifestations qui ont marqué l'ouverture de l'exposition **Visages du Canada, Vallée du Saint-Laurent** qui se tient actuellement aux Grands Magasins du Louvre. Inaugurée le 17 janvier par l'honorable Antoine Rivard, représentant le premier ministre de la province de Québec, en présence de Son Exc. M. Jean Désy, l'exposition fermera ses portes le 22 février. Tous les principaux ouvrages édités par Fides y sont présentés. Cette initiative contribuera elle aussi au rayonnement de l'édition canadienne; environ 20,000 personnes visitent en effet chaque jour cette exposition qui remporte le plus franc succes.

COURS CLASSIQUE PRIVE
Prof. P.-E. BELLEAU
QUEBEC
40, rue d'Aiguillon — LA 3-3754

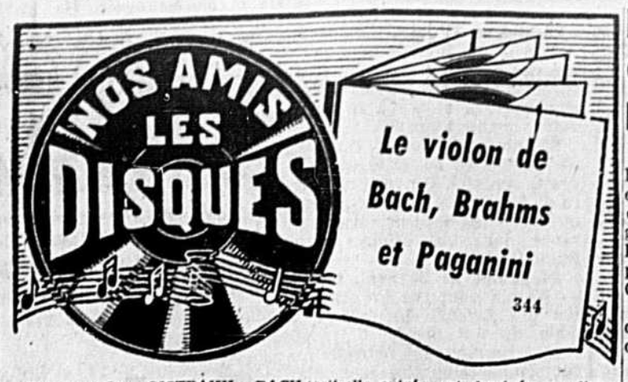

David et Igor OISTRAKH : BACH : **Concerto pour deux violons**, en ré mineur; **Trio-sonata** en do pour deux violons et cembalo. VIVALDI : **Concerto grosso** en la mineur, Op. 3, No 8. TARTINI: **Trio-sonata** en fa pour deux **violons et cembalo.** — David et Igor Oistrakh, violonistes; Orchestre de Leipzig; dir., Konwitschny; Hans Pischner au cembalo. (Decca, DL-9953).

Ce disque, consacré à la gloire du "roi" David et de son fils le "prince" Igor, offre les plus belles pièces au monde pour deux violons. On a beau affirmer sur l'enveloppe qu'il s'agit de musique pré-classique sans message humain, je crois entendre le coeur de Bach dans le **Largo affettuoso** du **Concerto pour deux violons.** Il est vrai que les violonistes ici donnent raison au commentateur, car les Oistrakh sont d'une froideur qui prive cette musique de son aura d'émotion. La **Sonate-trio** de Bach est également pleine de passion contenue, c'est une grande et belle oeuvre, et il faut recourir à ce disque pour l'entendre au phono, car c'en est le seul enregistrement; et heureusement, le père et le fils la traitent plus humainment, et cette oeuvre seule vaut d'avoir le disque. Les oeuvres de Vivaldi et de Tartini, plus dans la ligne de réserve impersonnelle des deux violonistes russes, forment un boni qui n'est pas négligeable. L'accompagnement d'orchestre du Concerto en ré-mineur n'est pas très fort; il part d'ailleurs sur une attaque inégale. Le disque de Barchet (Vox) où de Stern (Col.) le rendent mieux. Et l'on regrettera toujours nostalgiquement le vieux disque d'Enesco avec son jeune élève Menuhin !

BACH : **Chaconne : Troisième Concerto brandebourgeois.** PAGANINI : **La Campanella; Caprices No 9 (La Chasse), 20 et 24.** — The Concertmasters of New-York. (Decca, DL-9955).

Les Concertmasters de New-York sont un groupe de premiers instrumentistes des plus grands orchestres du continent, qui se sont rencontrés à New-York où ils sont maintenant installés et où ils ont commencé, un soir par semaine, à faire ensemble de la musique, pour leur plaisir, sous la direction de David Brockman. Sauf le **Brandebourgeois** ici enregistré, ce qu'ils offrent est de la musique composée pour violon-solo, sans accompagnement. **La Chaconne** est celle de la 2e **Partita** pour violon seul, l'une des oeuvres les plus grandioses de Bach, et l'une des pièces les plus difficiles de tout le répertoire du violon. Le présent arrangement la transforme, sans l'enlaidir; mais ce n'est plus "la Chaconne", c'est un bel **Adagio** pour cordes. De même, les **Caprices** de Paganini souffrent de l'étoffement qui leur est surimposé. Par exemple, la très belle mélodie du **5ue Caprice** demande à planer; les points d'appui que les altos et violoncelles viennent lui offrir enlèvent à ces arcs de leur spontanéité; de même, la variation en pizzicatti du 24e **Caprice** (celui des **Variations** de Brahms et de Rachmaninoff), gracile et translucide quand elle est donnée par un unique soliste (ce n'est pas un pléonasme ici...), s'alourdit des minuscules différences de temps entre les différentes attaques; partout les notes très hautes sonnent moins bien en nombre comme ici, qu'en solo (une certaine interférence se produit qui fait grincer). La **Campanella** et la **Chasse** s'en tirent le mieux. Mais encore là, ce ne sont plus les **Caprices** de Paganini, ce sont des arrandissements pour grande salle. Le goût de tout cela est discutable; mais ce qui est sûr, c'est qu'il ne faut pas aborder par cette version les **Caprices** où la grande **Chaconne**, de peur de se décormer — et de trouver maigre l'original. Cela n'enlève rien à la technique resplendissante des Concertmasters, et à l'excellente prise de son qui est l'manage de ce disque.

PAGANINI : **Premier Concerto pour le violon. — Cantabile en ré.** — Léonid Kogan, violoniste et l'Orchestre du Conservatoire de Paris, dirigé par Charles Bruck. Andrei Mitnik au piano (pour le **Cantabile**). (Angel, 35502).

Le **Premier Concerto** de Paganini est l'une des oeuvres les plus chantantes du violon, où la virtuosité, si grande soit-elle **exigée**, est dominée par l'expression romantique. Plusieurs bonnes versions sur le marché; Michel Rabin l'a enregistré pour Angel; Francescatti, toujours correct, est moins prenant que Kogan. Ce dernier est un Russe, mais plus expressif, plus communicatif que les Oistrakh. Ce qui frappe ici, c'est l'ampleur de la sonorité, on sent un très grand vaisseau, mais dont la réverbération, qui avive la musique, ne vient pas la troubler. Le **Cantabile** pour piano et violon, est comme son nom l'indique, un très beau chant où il y a des réminiscences de la grande **Fantaisie** de Schubert. Ici, Paganini oublie la virtuosité pour se confier. C'est un boni appréciable au **Concerto**, mais les autres disques joignent un Concerto entier, au détriment sans doute de l'enregistrement, qui demande, comme nous les avons ici, toutes les harmoniques, et aucun "offset".

BRAHMS : **Première et Troisième Sonates pour piano et violon**, Op. 78, en sol et Op. 108, en ré mineur. — Giaconda de Vito, violoniste, Edwin Fischer, pianiste. (Angel. 35523).

Giaconda de Vito est l'une des violonistes les plus recherchées du circuit européen. Elle était juge, dernièrement, du Concours de Varsovie, en compagnie d'Oistrakh et de Casals. Edwin Fischer est le grand accompagnateur et professeur qu'on connait. Ils donnent ensemble une des meilleures exécutions, sur disque, des deux **Sonates**. A la vérité, le début de la Première est moche au piano, il a fallu que je me reporte au disque pour confirmer qu'il s'agissait bien de Fischer. Mais le reste est enlevé. La violoniste sait mieux que d'autres faire chanter ces grands thèmes, en soi très beaux, que d'autres rendent pesants, ou trop épais. Les deux mouvements lents, en particuliers, prennent facilement en tire un peu trop sucrée : pas ici. La prise de son, délicate, est parfaitement équilibrée. Il y a le piano, qui parfois paraît empâté. Ces deux artistes m'ont fait goûter mieux que tous les autres ces deux **Sonates**.

Camille SAINT-SAENS : **Troisième Symphonie**, Op. 78, en do mineur. — Orchestre de Philadelphie. E. Power Biggs, organiste, dir., Ormandy. (Columbia, ML-5212)..

Cette puissante symphonie, composée en 1866, n'a reçu sa première que vingt ans plus tard, à Londres. L'usage de l'orgue est assez, non pas discret, mais restreint, avec beaucoup d'efficacité cependant, pour accentuer certains tutti et certaines attaques. Il sert presque uniquement au deuxième mouvement (la Symphonie n'est qu'en deux mouvements, mais très longs). Bien avant Franck, et avant les derniers chefs-d'oeuvre de Wagner, Saint-Saëns fait usage de la forme cyclique, de thèmes qui sortent tous d'un ou deux motifs initiaux. Le résultat est une charpente solide, d'une architectonique extrêmement intéressante (le compositeur a donné un schéma, cité ici); quelques réminiscences wagnériennes: assez curieusement, cette oeuvre ouvertement romantique possède une beauté et un intérêt formels, plutôt qu'humains. Saint-Saëns était d'ailleurs un pur cérébral. Cette symphonie est la réponse au rêve le plus audacieux de l'ingénieur qui cherche une musique éclatante pour produire "le" disque haute-fidélité. Tous les intéressés étant des participants à ce rêve, y compris Biggs et Ormandy, on peut conclure que le travail a été soigné et que le résultat est puissant. On le sent, tout le monde s'en donne à coeur-joie. L'interprétation est enlevée, les attaques sont nettes, sans bavures, le son a du corps et les ingénieurs ont bien capté tout ce son. La qualité va de pair avec la quantité !

SAINT-SAENS : **Sonate pour clarinette et piano**, Op. 167. Alec TEMPLETON : **Pocket-Elze Sonata for Clarinet and Piano.** Antoni SZALOWSKI : **Sonatine pour clarinette et piano.** Vaughan WILLIAMS : **Six Studies in English Folksong.** — Réginald Kell, clarinettiste, et Brookes Smith, pianiste. (Decca, DL-9941).

Réginald Kell est certainement l'un des grands actifs de Decca. Ce disque est le cinquième de musique pour clarinette et piano. Tous sont supérieurs pour la prise de son, et inutile de dire que la technique de Kell est excellente: l'émission des sons, les attaques, les sauts de plusieurs notes familiers à la clarinette sont maîtrisés ici parfaitement. Le présent disque offre quatre Sonates par les compositeurs les plus différents. Mais ils ont tous ce commun dénominateur de savoir écrire pour la clarinette (tout comme Mozart, Brahms et Debussy, dont Kell exécute les oeuvres sur ses disques précédents). La **Sonate** de Saint-Saëns pourrait être de Beethoven... Celle de Templeton, un spirituel comme Saint-Saëns, utilise l'idiome américain avec beaucoup de goût. La **Sonatine** de Szalowski est très chantante et traditionnelle, bien qu'il s'agisse d'un élève de Nadia Boulanger, donc un contemporain, d'origine polonaise. Les **Etudes** de Vaughan Williams s'inspirent du folklore, sans être des arrangements serviles de mélodies populaires. Le pianiste est parfaitement accordé à Kell, et l'équilibre est parfait entre les deux instruments. Très beau disque.

Le TOURNEUR.

MAURICE ST-CYR
Spécialités :
SYSTEME HAUTE FIDELITE
DISQUES CLASSIQUES LONG-JEU
Attention spéciale aux commandes postales
796, boul. Charest, est (coin Mgr-Gauvreau)
QUEBEC TEL.: LA 4-8220

POUR UN GRAND CHOIX DE DISQUES
Vous trouverez avantages à vous rendre directement chez
LEMIEUX
AMUSEMENTS ENR.
654 St-Vallier, ouest
Tél.: LA 7-2524

DISQUES TOUS LES PLUS RECENTS SUCCES
Quels que soient vos goûts, nous avons les disques que vous préférez :
Valin Enr
394, rue ST-JEAN, TEL. :LA 2-8365

Notre assortiment de
DISQUES
est des plus complets
CLASSIQUES — SEMI-CLASSIQUES POPULAIRES
33 1/3 — 45 et 78 rpm.
APPAREIL "HAUTE FIDELITE"
WILLIS & CO. LIMITEE
47, rue ST-JEAN — TEL.: LA 4-3573

L. GOULET INC.
89, St-Joseph est, Tél.: LA 4-4051
59, Royale, Giffard, Tél.: MO 3-7253
ACCESSOIRES ELECTRIQUES
DISQUES
POPULAIRES ET CLASSIQUES
assortiment complet des marques les plus reconnues.

DISQUES le plus grand choix en ville
CLASSIQUES - SEMI-CLASSIQUES - POPULAIRES
Commandes postales acceptées
200 est, rue St-Joseph
Tél. : LA 5-8167
C. ROBITAILLE

Les chemins de fer ont besoin de bras pour le déneigement

MONTREAL (P.C.) — Malgré le chômage, les Chemins de fer ont de la difficulté à trouver des ouvriers temporaires pour dégager la neige sur les voies et dans les cours de triage, rapporte un porte-parole des campagnies de Chemins de fer.

Le Pacifique Canadien demandait 500 hommes et 29 seulement ont répondu à l'appel.

Le Canadien National a engagé 289 hommes et il aurait besoin de 300 autres. Un représentant du service national de placement a rapporté que ses services avaient envoyé 1,000 hommes aux compagnies de transport à Montréal, sauf le Pacifique Canadien, pour participer aux travaux de déblaiement après les trois journées de tempête.

"Nous ne pouvons pas forcer les gens à accepter ce genre de travail auquel ils ne sont pas habitués", a déclaré un fonctionnaire du service de placement. "Mais s'il s'agit d'ouvriers qui font normalement ce genre de travail, on pourrait leur retirer les prestations de l'assurance-chômage s'ils refusent de travailler."

102 Algériens arrêtés à Paris

PARIS. — (Reuters). — La police parisienne a arrêté 102 Algériens soupçonnés de terrorisme, au cours des dernières 24 heures. Deux des suspects seraient chefs de bande. Elle a en outre saisi la liste de tous les membres du Front National de libération du sud de Paris.

La police continue son enquête afin de mettre la main sur deux terroristes nord-africains qui ont abattu hier soir un policier et un membre d'une organisation algérienne rivale.

PAQUES à New-York
Tours-Guide
Hôtels
Trains
Excursions
$63.
VOYAGES CLAUDE MICHEL INC.
Jour : LA 5-4877
Soir : LA 3-6795
100, Carré d'Youville, Québec.

Proclamation des lauréats du concours Hachette

● Les lauréats du concours Hachette Abonnements ont été désignés lundi, le 17 février, lors d'un vin d'honneur offert par Hachette dans les salons des Services Officiels Français du Tourisme à Montréal. De gauche à droite, M. Arcade Roy, représentant officiel de la librairie Hachette au Canada, M. Roger Desjardins, ingénieur professionnel, président du chapitre de Québec de l'Institut des ingénieurs du Canada, premier président du chapitre de Québec de la Corporation des ingénieurs professionnels du Québec, gagnant du voyage à Paris pour deux personnes, par Air-France, Mme Roger Desjardins et M. Jean Bruchési, président du jury. Le jury était composé de M. E.Issalys, M. J. Bazin, Mme Desrochers-Rioux, Mme David-A. Gourd, M. R. Hollier et M. R. Hodgson. Dix prix ont été attribués. Le deuxième prix, $500.00 en volumes, a été gagné par M. P.-P. Langis, avocat, de Montréal. Les autres prix ont été gagnés par Mme Carmen Foucault, de Québec, Mlle G. De Celles, des Trois-Rivières, Mlle Fernande Letellier, d'Ottawa, Mlle C. Crépeau, de Montréal, Mme Michel Brault, de St-Hilaire, M. J.-M. Poirier, de Montréal, M. Gilles-A. Moisan, de St-Raymond de Portneuf, et M. l'abbé Lucien Gagnon, de Varennes.

Tentative ordinaire de cambriolage

MONTREAL, (P.C.). — La police est d'avis que le raid de mercredi soir dans les bureaux d'un officier rapporteur n'était "propablement qu'une tentative ordinaire de cambriolage et n'avait aucune portée électorale.

M. Henri Martin, officier rapporteur du comté de Cartier, a rapporté à la police que des inconnus ont saccagé ses bureaux au cours de la nuit. Il a trouvé ses papiers éparpillés sur le plancher mais il n'a pu préciser si les intrus avaient emporté quelque chose.

Par ailleurs, une somme de $100. en argent, en timbres et en chèques a été volée dans un bureau de l'immeuble voisin, sur l'avenue du Parc. C'est M. Edward Jacobs qui a rapporté le vol dans son bureau.

Dieu a créé toutes les choses que nous voyons pour manifester sa puissance, sa sagesse et sa bonté.

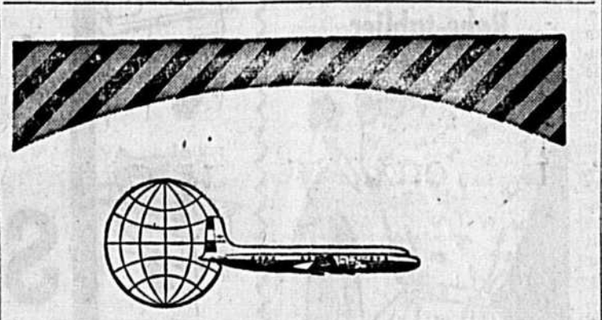
KLM
ANNONCE LE TARIF-ÉCONOMIE STAR-REST*...
de MONTRÉAL à ROME, aller-retour, $582.50!
Désormais, vous pouvez voyager dans les plus modernes aérobus Douglas de KLM et goûter l'hospitalité et les attentions particulières, apanage de la tradition KLM, ...à ce nouveau bas prix!
Des arrêts facultatifs (sans supplément) vous donnent la chance unique de visiter Amsterdam, Londres, Paris, Bruxelles, Nice, Dusseldorf, Francfort, Munich, Genève et Milan.
Grâce au plan de paiements différés de KLM, vous ne payez comptant que 10% du prix du billet...le reste en paiements mensuels faciles!
Préparez aujourd'hui le voyage de cet été.
Réservez votre fauteuil Star-Rest à votre AGENCE DE VOYAGES ou à KLM*
MONTRÉAL: UNiversité 1-3435
OTTAWA: CEntral 3-4742
QUÉBEC: LAfontaine 7-9636
*une exclusivité KLM
(le tarif-économie entre en vigueur le 1er avril 1958 sous réserve de l'approbation du gouvernement.)

ROYAL DUTCH AIRLINES
Profitez de notre expérience et faites vos réservations sans frais complémentaires à
VOYAGES CLAUDE MICHEL Inc.
100 carré D'Youville, Québec Téléphone: LA 5-4877

Vote en faveur de M. Macmillan

LONDRES, (Reuters). — Le premier ministre Macmillan a remporté un vote en faveur de son projet pour la tenue d'une conférence au sommet après que des préparatifs en assureront le succès.

M. Macmillan a déclaré à la Chambre des Communes qu'il désirait la tenue d'une conférence au sommet 'mais je veux qu'elle ait au moins un certain succès".

Course de chiens à Courville, dimanche

COURVILLE. — (D. N. C.) — Une course de chiens est organisée à Courville, pour dimanche, 23 février. Le départ aura lieu à Ste-Thérèse-de-Beauport et l'arrivée à l'hôtel de ville de Courville, pour l'obtention du championnat de Québec district. Les attelages seront à 1 chien et le parcours de 3 milles. Le gagnant remportera le trophée de Napoléon Côté. Le tirage des numéros d'ordre pour le départ s'effectuera à midi, ce même jour, à l'hôtel de ville.

ROME, Reuters). — L'agence de nouvelles Italia a rapporté hier que le président Nasser, d'Egypte, visitera l'Italie à la fin de mai et qu'il rendra visite au pape Pie XII. La visite du leader égyptien coïncidera avec les célébrations du 22 juin qui marqueront l'anniversiare de fondation de la république italienne.

Le BRIDGE ♠ ♥ ♦ ♣

CONTRAT

Par **Louisette-F. PARADIS**
Maître Be

Pour informations, adresser : La Chronique de Bridge, l'mAction Catholique", Place Jean-Talon, Qué.

Samedi, 22 février 1958
L'ART DE DEFENSE
Destruction des forces vives

Nord
♠ R V 10
♥ V 8 6
♦ D V
♣ V 9 7 6 5

Ouest
♠ 9
♥ R D 10 5 4
♦ 10 8 6 2
♣ D 4 3

Est
♠ 7 6 5 3 2
♥ A 9 2
♦ 5 4
♣ R 10

Sud
♠ A D 8 4
♥ 3
♦ A R 9 7 3
♣ A 8 2

Annonces :

Nord	Sud
1♦	1 S.A.
2♠	3♠
4♠	passe ...

Ouest ayant entamé le roi de coeur, et Est et Sud ayant fourni le 2 et le 3, que doit jouer Est à la seconde levée ?

Ce que dévoile l'inversée :

D'après les annonces, SUD N'A QUE 4 PIQUES, car dans le système classique, l'enchère inversée indique, en principe, une couleur de 4 cartes seulement. Il faut donc absolument CONTRE-ATTAQUER ATOUT! Est a vraisemblablement 5 piques (ce qui est le cas), et il faut empêcher un jeu de double coupe du déclarant. Si Ouest ne joue pas atout, Sud réalisera 10 levées avec 2 carreaux, un trèfle, 3 coupes à carreau et les 4 atouts de la main. Il est intéressant de noter que, si à la seconde levée, Ouest rejoue Coeur, le déclarant ne doit pas défausser un trèfle perdant.

Les mâchoires de crocodile :

Nord
♠ 9 6 5
♥ 10 7 3
♦ A 5 4 2
♣ R 10 4

Ouest
♠ R V 7 3
♥ A D V 9 4
♦ 10 3
♣ 9 5

Est
♠ A D 10 8 4 2
♥ R
♦ 8
♣ V 8 6 4 2

Sud
♠ —
♥ 8 6 5 2
♦ R D V 9 7 6
♣ A D 7

Annonces : tous vulnérables

Sud	Ouest	Nord	Est
1♦	1♥	2♦	2♠
4♦	4♠	5♦	passe

Ouest entame le 3 de pique; Sud coupe, tire le roi de carreau puis l'as de carreau (Est ne fournissant pas au second coup), coupe un deuxième pique, tire le roi de trèfle, coupe le dernier pique, réalise as, dame de trèfle de sa main (Est fournissant chaque fois) et joue le 2 de coeur de sa main.

Comment Ouest peut-il envisager de faire chuter le contrat ?

Si son compte est bon...

Cette donne illustre de façon frappante le principe suivant lequel il est impossible de bien jouer le flanc si on ne compte pas les mains. Mettons-nous à la place d'Ouest et faisons cet indispensable effort : Sud a montré qu'il détient 6 cartes à carreau et 3 à trèfle. Il lui reste donc 4 cartes à coeur, et Est par conséquent n'a qu'un seul coeur, qui est, soit un petit coeur, soit le roi sec. Dans ces conditions, comment Ouest doit-il jouer ?

Il faut tout engloutir d'un seul coup

Ouest doit se précipiter sur son as de COEUR! Comme un crocodile il doit ouvrir ses mâchoires pour essayer sans doute de tout... avaler en une seule levée et d'en terminer là. En effet, sa seule chance de battre le contrat est qu'Est (qui n'a qu'un coeur) ait le roi, et comme le roi est forcément sec, il faut mettre l'as de coeur immédiatement pour qu'Est ne soit pas obligé de jouer coupe et défausse. Si Ouest se contente de jouer comme une simple machine en fournissant le valet de coeur, Est prendra avec son roi de coeur sec et rejouera trèfle, que Sud coupera tandis que le mort jettera un coeur perdant.

Louisette-F. PARADIS

Journalistes retardés par un agent de la route

GUELPH, Ont. (P.C.). — L'autobus qui véhiculait les journalistes qui escortent M. Pearson dans sa campagne électorale a été sensiblement retardé, jeudi soir, par un agent de la circulation de la police provinciale d'Ontario qui a fait signe au conducteur de stopper afin de lui dresser une contravention pour vitesse.

Le policier, qui conduisait une auto que rien ne faisait reconnaître comme une voiture de police, a soutenu que l'autobus filait à 65 milles à l'heure entre Kitchener et Guelph, dans une zone où la vitesse est restreinte à 50 milles à l'heure.

Il a pris une trentaine de minutes pour dresser la contravention.

On demande à la Chrysler

40 heures de travail par semaine pour les plus anciens ouvriers

DETROIT. — (P. A.) — Les représentants des Ouvriers unis de l'auto cherchent aujourd'hui à obtenir une entrevue des autorités de la Chrysler pour demander que la compagnie fournisse du travail durant 40 heures par semaine aux employés qui ont le plus d'ancienneté.

Le syndicat a suggéré, mercredi, que la compagnie ferme si nécessaire quelques-unes de ses usines pour permettre aux autres de produire comme à l'accoutumée. Les syndiqués ont menacé de poursuivre la Chrysler pour bris de contrat à cause de la "guérilla" engagée contre les Ouvriers unis de l'auto.

La requête et l'accusation font partie d'une résolution adoptée au cours d'une réunion des 208 membres du conseil syndical à la Chrysler. Le conseil représente 74,000 ouvriers.

CARILLON ANGÉLUS
C'est la **PUISSANCE** et la **BEAUTÉ** des cloches anciennes mises à la portée de **TOUTES** les **BOURSES.** Les cloches **ÉLECTRONIQUES Electro-Vox** exécutent toutes les **SONNERIES LITURGIQUES** désirées: cloches sonnant à toute volée, tintements, Bourdon, etc., tout est réalisé le plus aisément du monde. **L'ANGÉLUS** est donné **AUTOMATIQUEMENT** grâce à un mécanisme d'horloge.

EVR-4
TÉLÉPHONEZ aujourd'hui même pour de plus amples informations
ELECTRO-VOX INTERCOM INC.
Paul Chaput, président
Québec 2-8606 | Montréal RE 9-1981 | Ottawa SHerwood 6-1935 | Toronto EMpire 3-3766 | St. Catharines MUtual 4-4640

Visitez l'Exposition Universelle de Bruxelles
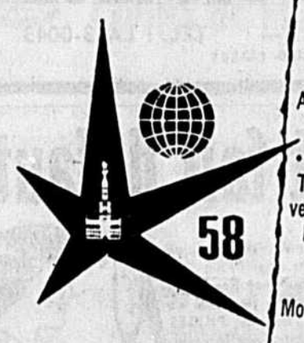
58
TRAVERSÉES SPÉCIALES à bord du 'Seven Seas'
Départ de
Québec, le 8 avril
Montréal, le 5 mai
Arrivée à Zeebrugge, Belgique
A partir de $189.50
TRAVERSÉES RÉGULIÈRES
vers Southampton, Le Havre, Rotterdam, Bremerhaven
Départ de
St-Jean, 12 mars**
Montréal 2, 28 juin 25 juillet
**Pas d'escale au Havre ni à Southampton.
Europe-Canada Line
TARIFS MODIQUES à partir de $177 (arr. Southampton) (durant l'été)
1010 O. rue Ste-Catherine, Edifice Dom. Sq., Montréal.
Bureaux aussi à: Toronto, Winnipeg et Vancouver.

HOTEL GEORGE WASHINGTON
23rd St. & Lexington Ave.
NEW YORK, N.Y.
CHAMBRES DOUBLES AVEC TELEVISION
UN GRAND NOMBRE AIR-CLIMATISEES
RENDEZ-VOUS CANADIEN A NEW YORK
600 chambres, ameublement nouveau, toutes avec salle de bain privée et radio. Restaurant air-climatisé et Cafe-Bar avec télévision en couleur. Pour votre confort, solarium avec ameublement nouveau.
Adressez-vous en français à Emile J. Belleau, Gérant ou à votre agence de voyages.
AAA

6 jours en compagnie des dieux!

Allez en Europe à bord du
S/S "Homeric"
(26,000 TONNES)
Quel voyage sera le vôtre à bord de l'"HOMERIC"! Service réputé; cabines, suites et salons luxueusement meublés et décorés — dans les deux classes (première et touriste); air climatisé pour votre confort; cuisine raffinée qui fait l'orgueil de l'Atlantique; ponts promenade et de repos; piscine extérieure "Lido" en tuiles; cinéma; salles de jeux pour enfants; propreté immaculée à bord; équipage de tout premier ordre.
Cette croisière aurait réjoui les dieux de l'antiquité . . . elle deviendra une légende dans votre vie! Voyagez à bord de l'"HOMERIC"!
DÉPARTS DE MONTRÉAL ET DE QUÉBEC POUR ARRIVER À SOUTHAMPTON ET AU HAVRE:
3-22 mai;
9-26 juin;
14-31 juillet;
18 août;
5-24 sept.;
12-30 oct.;
17 nov.
HOME LINES
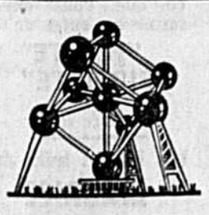
Visitez
L'EXPOSITION UNIVERSELLE de BRUXELLES en 1958!
Voyage spécial vers la Belgique
Départ de Québec le 17 avril
POUR ALLER À SOUTHAMPTON, LE HAVRE, ZEEBRUGGE, CUXHAVEN
à bord du populaire M/S "ITALIA" (21,000 TONNES)
Luxe dans les deux classes; cuisine et service réputés; divertissements nombreux. Demandez le dépliant spécial "ITALIA" sur l'Exposition Universelle.
VOYEZ VOTRE AGENCE DE VOYAGES
Profitez de notre expérience et faites vos réservations sans frais complémentaires à
VOYAGES CLAUDE MICHEL INC.
100, carré d'Youville Québec Tél. : LA 5-4877

La Vie Sociale

Chambre 325 — Place Jean-Talon! Tél.: LA 2-4771, local 43, Québec

Mlles Marcelle Garand, Cécile Ginchereau, Jacqueline Jobin ainsi que Mme Paulette Cyr sont retournées à Montréal, après un séjour dans notre ville, où elles étaient les invitées de M. et Mme Gérard Hamel. Elles furent également les hôtes d'une réception donnée au Château Frontenac, par l'hon. Paul Dozois, ministre des Affaires municipales.

M. et Mme Robert Gibbens, de Montréal, Mlle Monique Tellier et M. Paul Tellier, de Joliette, ainsi que Mlle Andrée Poirier, également de Joliette, étaient de passage à Québec en fin de semaine dernière; durant leur séjour en ville, ils ont été les invités de l'honorable et de Mme Maurice Tellier.

Le major et Mme André Létourneau, de Québec, de passage à Montréal, ont été les invités de Mme A.-G. Létourneau.

M. et Mme Jules Pellerin, de Shawinigan-Sud, font présentement un voyage au Mexique, avec les voyageurs de la Liaison française.

Les membres du Cercle des Femmes journalistes Inc. se sont réunies, jeudi, à Montréal, au restaurant "L'Olympic". A cette occasion, le R. P. Emile Gervais, s.j., a prononcé une causerie sur "la première chroniqueuse au Canada". La réunion était sous la présidence de Mme Simone Gélinas.

Mme Madó Martineau est revenue à Québec, après un séjour d'un mois à Miami, St-Petersburg et autres plages de la Floride.

Mme Muriel Millard, de Montréal, fait un séjour dans notre ville.

Mlle J. Legendre, de Ste-Croix, est l'invité de Mme Charles Vézina, de notre ville, pour quelques jours.

Mlle José Laplante partira prochainement pour London, Ontario, où elle ira suivre des cours. En juin, elle reviendra dans la province de Québec, pour un stage complémentaire à Trois-Pistoles.

Mme Kenneth Johnston est actuellement à Québec, l'invitée le ses parents, M .et Mme J. des Rivières Tessier.

M. et Mme Laurent Villeneuve, de Pointe-au-Pic, et leur fille, Francine, ont passé quelques jours à Québec, récemment.

Le Dr et Mme Allan Hill, de la métropole, ont fait un court séjour à Québec.

Mlle Laure Gaudreault, présidente du Syndicat des Instituteurs et Institutrices du comté de Charlevoix, était de passage à Ottawa, à l'occasion de la semaine de l'Education.

Mlle Mariette Bergeron, de Sherbrooke, fait présentement une croisière aux Antilles, avec les voyageurs de la Liaison française.

Mme Edouard Pontbriand a reçu à un cocktail, ces jours derniers, en fin d'après-midi.

M. et Mme J. Guérin sont retournés à Grand-Rapids, Michigan, après avoir passé quelque temps au lac Beauport, inscrits au Manoir St-Castin.

Mme J.-Emile Belisle, de Québec, est de retour de la Floride où elle a passé un mois.

Mlle Stéphanette Potvin, de la Malbaie, a passé la semaine à Ottawa.

En la chapelle de la Citadelle, samedi le quinze février, M. l'abbé Omer Genest, curé de St-Philippe d'Arvida, bénisait le mariage de sa nièce Isabelle, fille de M. et Mme Jean-Charles Magnan, au lieutenant Bertrand Parent, fils de Mme Oscar Parent, du Bic, Rimouski. Le frère du marié, M. l'abbé Charles Parent, de St-Jean-de-Dieu, Rivière - du - Loup, a ensuite célébré la sainte messe. Pendant la cérémonie religieuse, M. François Magnan, frère de la mariée, accompagné à l'orgue par son épouse, Mme Madeleine Bernier-Magnan, interpréta au violon des pièces de Mathey, Bach et Haendel. M. Jean-Charles Magnan et le lieutenant-colonel Jean-A. Berthiaume servaient de témoins aux époux. La petite Hélène Trottier, nièce de la mariée, était bouquetière. Les lieutenants Jean Lajeunesse et J. Lapointe plaçaient les invités. Après le déjeuner servi au Mess des Officiers du Royal 22e Régiment, le lieutenant Bertrand Parent et Mme Parent partirent en voyage à Washington. A leur retour, ils habiteront à Québec.

Naissance

Le Docteur et Madame Claude Lemire (Lucille Lachance) de St-Luc, Matane, annoncent la naissance de leur fils, Alain, né le 16 février, à l'hôpital de St-Rédempteur, Matane. Parrain et marraine, Monsieur et Madame Marcel Lemire, de St-Hyacinthe.

Une série de cours sur les soins aux blessés

Une série de cours sur les soins aux blessés pour les hommes, dames et demoiselles seront donnés par un médecin de l'ambulance St-Jean, sous la direction de la division No 62, Madeleine de Verchères. Ces cours débuteront lundi, le 24 février, à 8 heures, à la chambre 34 du Palais Montcalm, tél.: LA 3-6127.

PARTIE DE CARTES

La partie de cartes annuelle au profit de l'Oeuvre de Protection des jeunes filles aura lieu lundi, le 24 février, à 3 heures et à 8 heures p.m., à 15, rue Dauphine. Invitation à tous les amis de l'oeuvre.

Conférencier

● Le Cercle des Femmes canadiennes aura comme invité, mardi le vingt-cinq février, Pierre Viala, conférencier spécialisé dans l'interprétation des poètes. Pierre Viala débute jeune au théâtre, en 1941, et se fait aussitôt remarquer dans une reprise du "Baladin du Monde Occidental", de Synge, au théâtre des Mathurins. En 1942, il entre dans la troupe de Charles Dullin, et joue aux côtés du grand comédien metteur en scène qui lui confie des rôles importants dans Richard III, Crainquebille et Mamouret. Pierre Viala a interprété en tourné et à la télévision, en France et à l'étanger, des rôles très divers, modernes et classiques, qui lui ont permis d'élargir son registre. Il faut noter son interprétation du contrôleur d'"Intermezzo", de Giraudoux. Il a visité les pays les plus exotiques du monde, et fait de passionnants récits de voyages, à l'aide de photographies qu'il projette sur l'écran. Sa conférence pourrait s'intituler: "Les tribulations du Christophe Colomb de la poésie à travers le monde.

Causerie à la C.W.L.

La réunion mensuelle des membres de la subdivision de la paroisse Saint-Patrick de la Catholic Women's League avait lieu lundi dernier, au Centre récréatif Saint-Patrick, sous la présidence de Mme D. Lonergan.

La vente des friandises au profit des Missions du Japon des Rév. Pères Rédemptoristes s'est poursuivie avec succès sous la présidence de Mme R. Alleyn. Mme G.-R. Hamilton, présidente du Grand Marathon de bridge, annonça qu'il se clôturerait au milieu d'avril par un thé qui aura lieu au Winter Club. Mme Jos. White et Mlle E. Robinson étaient les hôtesses du thé qui fut ensuite servi par Mmes H.-E. Tessier et T. Kerwin, après la conférence que prononça M. John J. Sheeney, assistant-directeur du High School St-Patrick, sur la collection de Madones qu'il possède, une collection a dit M. Sheehey qui commença par un cadeau de Noël et devint ensuite une inspiration et une joie.

Plus que tout autre thème de la tradition chrétienne, dit M. Sheehey, l'image de la Sainte Vierge avec l'Enfant-Jésus a été une inspiration pour les artistes qui y ont vu la suprême personnification de l'amour divin comme de l'amour humain, non seulement comme Marie, Mère de Dieu, mais aussi de la maternité universelle.

Depuis le dixième siècle à nos jours, Marie et son Fils Jésus ont inspiré les peintres, les auteurs, les sculpteurs qui ont cherché à capter le mystère subtil de leur grandeur et l'éternelle merveille de leur beauté et de leur sérénité.

Parlant encore de sa collection M. Sheehey souligna qu'il possède aujourd'hui plus de 150 madones de tous les vocables, venant de tous les coins du monde: Autriche, Canada, Chine, Danemark, Angleterre, France, Allemagne, Italie, Israël, Japon, Mexique, etc.. Il en est de porcelaine, de cristal, de céramique, de bronze, de marbre, de bois divers, en bois de grève même variables de trois à dix-huit pouces de hauteur. Certaines statues montrent la Vierge aux cheveux noirs des orientaux et des nègres, aux cheveux blonds des nordiques; les unes viennent de simples paysans, les autres oeuvres de grands artistes.

Plusieurs de ces madones ont une histoire, de dire M. Sheehey en formulant le voeu que toutes les personnes qui auront le privilège de voir cette collection, qu'ils soient catholiques ou non, soient inclinés à plus d'amour encore pour la Vierge de Nazareth qui, par sa soumission à Dieu il y a vingt siècles, rendit possible le fait qu'aujourd'hui nous puissions l'appeler "Notre Mère".

Madame J.-E. Lamontagne remercia le conférencier, et après le thé les membres eurent le privilège d'admirer la collection qui fit l'objet d'une si attachante causerie.

La prochaine assemblée générale de la subdivision de la paroisse St-Patrick de la C.W.L. est fixée au 24 mars.

Les chemins de fer et la main-d'oeuvre

OTTAWA, (P.C.). — Les chemins de fer ne pourront employer de façon continue leur main-d'oeuvre que s'ils réalisent des profits "justes et raisonnables". C'est ce qu'ils soutiennent dans un mémoire qu'ils ont soumis hier au cabinet fédéral. Ils s'opposent à un mémoire que huit provinces ont présenté aux autorités fédérales.

Heurté à mort par un autobus

HULL, (P.C.). — Mme Adrien Groulx, 52 ans, a été heurtée à mort par un autobus jeudi à Hull. Elle marchait sur le trottoir. Le conducteur, M. Jean-Claude Fréchette, a perdu la maîtrise du véhicule.

L'HOROSCOPE vous prédit...

Copyright King Features Syndicate, Inc.

par Frances Drake

La consultation de l'horoscope est un passe-temps inoffensif à condition de ne pas considérer comme des certitudes les indications de ce jeu.

LE DIMANCHE 23 FEVRIER

21 mars au 20 avril. (Bélier). — Prenez plus de précaution pour éviter des accidents sur le plan domestique. On cherche à vous intéressé à une nouvelle entreprise. Evitez les fantaisies dispendieuses.

21 avril au 21 mai. (Taureau). Ne vous désintéressez pas des résultats d'une démarche que vous avez faite récemment, encore un peu de patience et tout finira par s'arranger. Soirée réconfortante.

22 mai au 21 juin. (Gémeaux). — Votre attitude influencera vos proches et les invitera à imiter votre exemple. Un importun vous fait perdre un temps précieux. Bonne journée dans l'ensemble.

23 juin au 23 juillet. (Cancer). — Configurations planétaires invitant les natifs de ce signe à garder le juste milieu. Vous aurez la surprise de rencontrer de l'opposition là où vous vous attendiez à rencontrer de l'approbation.

24 juillet au 23 août. (Lion). — Excellentes configurations planétaires. Vous nouerez de nouveaux liens d'amitié. Ne vous méprenez pas sur les sentiments d'un de vos collaborateurs.

24 août au 23 septembre. (Vierge). — Vous obtiendrez une information précieuse au hasard d'une rencontre. N'oubliez pas de témoigner de la reconnaissance à ceux qui vous font des faveurs.

24 septembre au 23 octobre. (Balance). — Ne ménagez pas les encouragements à ceux qui dépendent de vous. Une journée qui dépassera vos prévisions et vous laissera plus d'un bon souvenir.

24 octobre au 22 novembre. (Scorpion). — N'oubliez pas de vous récréer dans l'intérêt de votre bien-être physique et moral. Faites passer les activités importantes avant celles qui n'ont qu'une importance secondaire.

23 novembre au 21 décembre. (Sagittaire). — Ne vous croyez pas tenu de dire tout ce que vous pensez, mieux vaudra faire quelques restrictions mentales, aujourd'hui. Bonne journée dans l'ensemble.

22 décembre au 20 janvier. (Capricorne). — Vous ne recevrez pas le remerciement sur lequel vous comptiez. Cherchez à acquérir de nouveaux lauriers pour retrouver pleine confiance en vous-même.

21 janvier au 19 février. (Verseau). — Vous alderez un de vos intimes à retrouver son enthousiasme. Début d'une période très active et profitable à votre avancement professionnel.

20 février au 20 mars. (Poissons). — Ne vous laissez pas guider par vos émotions, vous risqueriez de faire fausse route. Votre santé commandera des ménagements, surtout un surplus de sommeil.

LE LUNDI 24 FEVRIER

21 mars au 20 avril. (Bélier). — La sagesse vous commandera des mesures de prudence et d'économie. Vous profiterez de ce jour de congé pour renouer des liens d'amitié. Soirée reposante.

21 avril au 21 mai. (Taureau). — La position de Venus vous incitera à faire des changements dans votre programme. Vous contribuerez ainsi à favoriser des initiatives dont vous serez le premier à profiter.

22 mai au 21 juin. (Gémeaux). —Une bonne journée pour prendre des décisions. Vous aurez du succès auprès des enfants et leur contact vous aidera à retrouver votre bonne humeur.

22 juin au 23 juillet. (Cancer). — Combattez l'anxiété et cultivez la sérénité. On vous observera d'un peu trop près à votre gré, et vous serez déçu de cette ingérance dans vos affaires personnelles.

24 juillet au 23 août. (Lion). — Ne cherchez pas à vous attirer des faveurs en forçant la main de qui que ce soit. On vous apprendra une nouvelle qui vous étonnera au plus haut point.

24 août au 23 septembre. (Vierge). — Ne vous laissez pas tenter par certains formes d'extravagance. Cherchez à sortir de votre routine par des moyens à la portée de votre budget.

24 septembre au 23 octobre. **(Suite, L'horoscope, p. 7)**

SI VOUS ETES NE UN 23 FEVRIER

Vous êtes de ceux qui aimeraient que la vie soit une réponse à leur idéal et à leurs prévisions, et qui s'adaptent difficilement aux imprévus et ne comprennent pas les irrégularités. Vous êtes sympathique et savez vous attacher vos amis.

Robe-tablier

Une robe-tablier vraiment indispensable à toute femme pratique. Facile à confectionner, ce modèle s'ajuste à votre taille par deux ceintures qui bouclent sur le devant.

Le patron 9003 se vend dans les grandeurs : 10 - 12 - 14 - 16 - 18 - 20 ans.

Le 16 ans requiert 4¼ verges de matériel de 35 pouces.

Envoyez .50 en bon de poste. Les timbres ne sont pas acceptés. Ecrivez lisiblement vos noms et adresse ainsi que le numéro exact du patron. Adressez le tout au Service des Patrons, l'"Action Catholique", 2, Place Jean-Talon Québec.

Prière de prendre note qu'il est inutile de faire aucune commande de patrons après 2 mois de la date de leur publication.

Ces patrons ne sont pas échangeables.

No du patron .....
Mesure désirée .....
Nom .....
Adresse .....

CONSTIPATION

La constipation, même occasionnelle, alourdit, rend le travail difficile, le caractère désagréable. ROBOL, facile à prendre, est rapide, efficace et sans douleur. Une ou deux ROBOL ce soir — effet demain matin.

Robol 2.50

POILS SUPERFLUS

EXTERMINATION SANS DOULEUR

Employez notre formule TH-16, un produit liquide médicamenté à base d'herbes. (Non dommageable pour l'épiderme, d'odeur agréable et n'affectant aucunement le maquillage.)

Seul laboratoire du genre ayant 10 années d'expérience au service du public.

Pour renseignements:

Clinique & Laboratoire KYRO Ltée

8, rue Collin, Québec — Tél. : LA 2-8989

Claude Laliberté D.S.P.
PODIATRE
Maladie des pieds
TEL.: MU 3-7621
335, Chemin Ste-Foy

Dr Henri LALIBERTE
Dr Charles LALIBERTE
MEDECINE INTERNE
335, Chemin Ste-Foy
Tél.: LA 7-2444
Le soir sur rendez-vous

Pour vos REPARATIONS DE MIROIRS
DESSUS DE MEUBLES EN VERRE
VERRES DE TOUTES SORTES
VITRERIE MODERNE, ENR.
Tél. MU 3-0922
535, St-Germain, Qué.

Dr J.-RAYMOND MARCHAND, O.D.
OPTOMETRISTE
EXAMEN DES YEUX
219 est, ST-JOSEPH — TEL. : LA 3-0043
(2ième etage)

Si l'appétit fait défaut

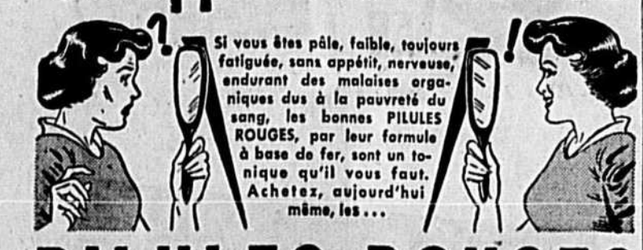

Si vous êtes pâle, faible, toujours fatiguée, sans appétit, nerveuse, endurant des malaises organiques dus à la pauvreté du sang, les bonnes PILULES ROUGES, par leur formule à base de fer, sont un tonique qu'il vous faut. Achetez, aujourd'hui même, les...

PILULES ROUGES
AMÉLIORÉES
Tonique à base de fer préparé contre l'anémie.
Cie Chimique Franco-Américaine Limitée
6-57

SERVICE DE L'EDUCATION FAMILIALE
COURS GRATUITS D'ENSEIGNEMENT MENAGER
A QUEBEC
Salle située dans l'édifice Villeneuve,
278, Notre-Dame-des-Anges, Québec
CHAPELLERIE — 2e et 2e séries (tissu et paille).
L'inscription aura lieu lundi, le 24 février, à 8 h. p.m.
Prière de se présenter aux jour et heure indiqués, à la salle mentionnée. Les cours se donnent à raison d'une leçon par semaine.
Inutile de vous présenter si vous n'avez pas fait votre 1ère série.

HI-FI • HI-FI • HI-FI
Pour la 1ère fois à Québec
CAVALCADE
"Electro-Voice"
AU FOYER DU
Palais Montcalm
les 22-24-25-26 fév.
de 1h. à 10h. p.m.
Vous apprendrez tout ce que vous devez savoir au sujet de la
"HAUTE FIDELITE"
Entrée libre
Vous êtes les invités de:
MAURICE ST-CYR
796 est, boul. Charest
Tél.: LA 4-6220
HI-FI • HI-FI • HI-FI

YEUX IRRITÉS...

par la fumée, les veilles prolongées, le cinéma, la télévision, un travail appliqué, la conduite de l'auto, le vent, la poussière, le soleil...

OPTREX nettoie, soulage et rafraîchit les yeux fatigués ou irrités. Son action efficace et rapide redonne à vos yeux leur fraîcheur, leur éclat naturel. Employez OPTREX pour soulager certaines affections courantes comme rougeurs, démangeaisons des paupières, inflammations, etc.

Demandez OPTREX à votre pharmacien

OPTREX
"le bien-être des yeux"
AP-4

Tant qu'il en aura!
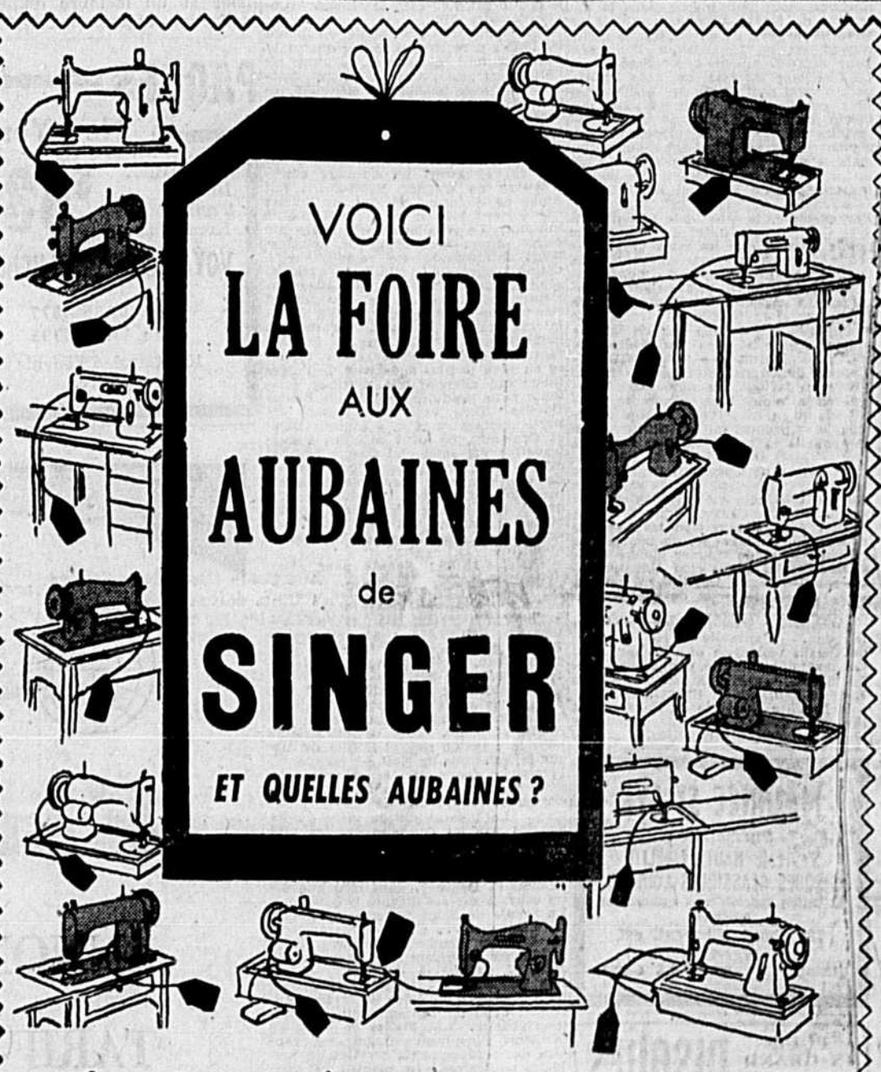
Machines reçues en échanges, parfaitement reconditionnées et offertes à prix d'économies incroyables!

CABINETS! PORTATIVES!
STYLES MODERNES! MODELES D'EPOQUES!

et rappelez-vous bien que

chaque machine à coudre usagée SINGER* est garantie être

- Entièrement reconditionnée
- Par des experts SINGER
- Avec des pièces garanties SINGER
- Appuyées par SINGER

QUELQUES MACHINES POUR AUSSI PEU QUE .. $29.95
AUSSI $49.95

DANS PLUSIEURS MODELES IL N'Y EN A QU'UNE OU DEUX DE CHAQUE SORTE

Venez tôt pour profiter d'un meilleur choix!

Marque déposée de THE SINGER MANUFACTURING COMPANY

CERCLE DE COUTURE SINGER

(Inscrit dans l'annuaire téléphonique sous SINGER SEWING MACHINE CO.

847, RUE ST-JEAN, QUEBEC — TEL. : LA-5-6141
324 EST, RUE ST-JOSEPH, QUEBEC — TEL. : LA-2-8129
1027b, 3e AVENUE, LIMOILOU — TEL. : LA-2-7397
75, COTE DU PASSAGE, LEVIS — TEL. : TE-7-4181
304 EST, 1ère AVENUE, ST-GEORGES, BEAUCE — TEL. : 327
52, RUE ST-JEAN-BAPTISTE, MONTMAGNY — TEL. : 734

Aussi chez Maurice Pollack, Ltée, 2e étage, 725, St-Joseph, Tél.: LA-3-3653

LA PETITE EVE par Jolita

L'horoscope

(Suite de la page 6)

(Balance). — Ne vous lancez pas dans des entreprises qui dépassent vos forces physiques. Vous trouverez un objet perdu sans le chercher. Bonne journée dans l'ensemble.

24 octobre au 22 novembre. (Scorpion). — Vibrations planétaires mixtes qui vous obligeront à une extrême prudence sur le plan financier. Soirée récréative des plus agréables qui vous redonnera de l'enthousiasme.

23 novembre au 21 décembre. (Sagittaire). — Vous assumerez une nouvelle responsabilité. N'essayez pas d'imposer vos idées ce serait une très mauvaise façon de les faire valoir. Souriez.

22 décembre au 20 janvier. (Capricorne). — Vous devrez faire des concessions pour maintenir l'harmonie dans votre milieu familial. Dans l'intérêt de votre bien-être physique et moral, prenez votre quota d'air pur.

21 janvier au 19 février. (Verseau). — On vous intéressera à un problème d'éducation. Vous vous impatienterez contre un retardataire. Soirée intéressante en bonne compagnie. Influences planétaires stimulantes.

20 février au 20 mars. (Poissons). — Vos intérêts intimes sont favorisés par la marche des astres. Vous aurez du fil à retordre avec certaines personnes qui s'obstinent à ne pas comprendre le bon sens.

SI VOUS ETES NE UN 24 FEVRIER

Vous avez des qualités admirables, mais vous ne savez pas toujours les mettre en valeur. La mode exerce un puissant empire sur vous. Vous êtes joyeux et savez vous gagner l'affection de vos proches. Le bon état de votre santé commande la modération en tout. Vous attachez beaucoup d'importance à ce que les autres pensent de vous.

Vous pouvez apprendre à lire le caractère. Cours par correspondance. Prospectus gratuit sur demande.

INSTITUT CANADIEN de CARACTEROLOGIE Inc.
C.P. 372, Chicoutimi, P.Q.

A la Conférence Canadienne sur l'Education

● Parmi les personnalités féminines déléguées à la Conférence Canadienne sur l'Education qui se déroula à Ottawa se trouvent (de g. à d.), Mlle Lorraine LeBlanc, de Moncton, N.-B., représentant l'Association des Instituteurs Acadiens; le Dr Marguerite Michaud, professeur de français à l'Ecole normale de Fredericton, N.-B., déléguée des Associations de Port-Alfred, P.-Q., Foyer-Ecole du Nouveau-Brunswick; Mlle Stéphanette Potvin, vice-présidente de la Corporation provinciale des Instituteurs et Institutrice de La Malbaie, province de Québec; et Mlle Laure Gaudreault, présidente du Syndicat des Instituteurs et Institutrices du comté de Charlevoix, qui a présenté une communication à l'une des séances d'études de la Conférence.

Clôture d'un cours en foresterie à Duchesnay

A Duchesnay, se terminait récemment le cours de foresterie élémentaire appliqué aux boisés de ferme. Organisé par le bureau de Renseignements forestiers avec l'assistance de la station forestière provinciale et du service de la Culture populaire, le cours fut suivi par 43 élèves. Tous passèrent l'examen avec succès.

M. Dominique Dostie, St-Méthode, Frontenac, se classa premier, suivi de MM. Réal Bureau, St-Fabien, Montmagny, Nova Fredette, Windsor Mills, Richmond.

Le directeur du bureau de Renseignements forestiers, M. Roch Delisle, présida la proclamation du mérite. Il avait à ses côtés MM. Jean-Marie Pleau, i.f., directeur de la Station, Armand Fafard, i.f., chef de la division de Québec, Jean-Paul Dubé, i.f., chef de la division de Lévis, Maurice Kirouac, i.f., chef de la division de St-Jérôme-de-Métabetchouan du bureau de Renseignements forestiers.

Suivirent le cours les jeunes ruraux: Benoit Côté, Amédée Laflamme, St-Adrien d'Irlande; Antonin Demers, Jean-Denis Barlow, Gaétan Gouin, St-Ferdinand; Carmen Dostie, St-Jean d'Irlande; Yvon Drouin, Gaétan Tardif, Sacré-Coeur-de-Marie; J.-Roch Labranche, Yvon Mathieu, Royal Morency, J.-Marie Rodrigue, Thetford-Mines; Laurent Mercier, Leeds; Guy Ouellet, Broughton-Ouest; Luc Roy, Maurice Routhier, St-Pierre-de-Broughton; Wilfrid Turcotte, Lac-Noir, Mégantic; Réal Bureau, St-Fabien, Montmagny; André Bordeleau, St-Sévérin-de-Proulxville, Chambly; Guy Labrecque, St-Camille, Bellechasse; P.-Denis Lachance, Pascal Giguère, St-Tite-des-Caps, Montmorency; Jean-Paul Thériault, St-Bruno; Jean-Paul Landry, St-Pascal, Jean-Yves Poulin, St-René, Beauce; Jean-Alfred Anctil, Jean Boucher, Hilaire Caron, Claude Pelletier, Tourville; Hervé Dubé, St-Aubert; Yvon Anctil, Ste-Perpétue; Clément Dubé, Ste-Félicité; Jean-Guy Bérubé, Marcel Bérubé, St-Pamphile, L'Islet; Jean Lebel, Réjean Bélanger, Lots Renversés; Fernand Dumont, Ste-Rose-de-Dégelis; Yvon Anctil, St-Michel-de-Squatec, Témiscouata; Dominique Dostie, Donald Couture, Ste-Méthode, Frontenac; Pierre Levasseur, Ste-Marguerite, Trois-Rivières, Nova Fredette, Windsor Mills, Richmond; Maxime Plamondon, St-Raymond, Portneuf.

Mme H.-S. Quart déléguée de notre pays à Genève

OTTAWA. — (P. C.) — Mme Harry-S. Quart, de Québec, membre de la délégation du Canada à l'Assemblée générale de l'ONU, représentera le Canada à la réunion que tiendra à Genève le mois prochain une commission spéciale des Nations-Unies, celle de la condition de la femme. La réunion débutera le 17 mars.

ABONNEZ-VOUS A "LE SAINTE CROISADE"

"LA SAINTE CROISADE", organe de la Pieuse Union St-Joseph, est honorée d'une bénédiction de S. S. Pie XI et elle a été recommandée à maintes reprises par feu S. E. le cardinal Villeneuve, o.m.i., archevêque de Québec.

Elle publie des articles de fond, des traits édifiants, des légendes charmantes sur saint Joseph, ainsi que de nombreuses faveurs obtenues par l'intercession de ce grand saint.

"LA SAINTE CROISADE" est imprimée sur papier de luxe et ses illustrations, oeuvre d'excellents artistes, tout en agrémentant la matière à lire, permettent d'admirer les plus belles productions de l'art chrétien.

Un numéro spécimen est envoyé gratis sur demande. On s'abonne à n'importe quelle date de l'année. Prix de l'abonnement: $1.00 au Canada; $1.25 aux Etats-Unis.

Adresse: "LA SAINTE CROISADE", 560, chemin Ste-Foy, Québec-6.

De très belles récompenses sont offertes aux zélatrices de la revue.

Chez les pompiers volontaires de la ville de Montmorency

MONTMORENCY, (DNC). — L'Association des pompiers volontaires de Montmorency faisaient coïncider dernièrement sa fête annuelle avec la célébration du 20e anniversaire de fondation de son mouvement. Le président-fondateur, M. F.-X. Bouchard, ex-maire, était présent ainsi que son épouse, de même que le chef de la brigade des incendies de l'endroit, M. Jos. Fortier et Mme Fortier. La bienvenue a été souhaitée par M. C. Boutet, vice-président de l'Association.

Parmi les invités, on remarquait également Son hon. le maire Majella Laforest et Mme Laforest, le pro-maire Philippe Dumont, les échevins Léo Lavoie, Maurice Larouche, Wilfrid Gingras, Georges Drolet, accompagnés de leurs épouses. Le maire de l'Ancienne-Lorette, M. Antoine Fortier et Mme Fortier étaient aussi présents, le chef des pompiers Langevin, de Villeneuve et son épouse, une dizaine d'anciens pompiers volontaires de Montmorency, le chef des pompiers de la Dominion Textile, Co., à Montmorency, M. Jean Galarneau de même que le chef des pompiers Olivier Larue, de Courville, accompagnés de leurs épouses. Le chef de police Gérard Noël représentait la force constabulaire de Montmorency et M. Gaston St-Pierre, sec.-trésorier de la municipalité. Le chef J.-A. Donnelly, représentait Giffard, Mme Donnelly l'accompagnait. M. Philippe Lamontagne, secrétaire-trésorier de l'Association agissait comme maître de cérémonie. Son épouse l'accompagnait également.

A cette occasion, il y eut bénédiction d'un drapeau du cercle combattif des incendies, division de Montmorency et Côte de Beaupré. L'aumônier, M. l'abbé Antoine Després, présida la cérémonie.

Il y eut également remise d'une magnifique perche de ligne offerte à M. Jos. Fortier, chef des pompiers de Montmorency, à l'occasion de ces quarantes années comme pompier volontaire.

Son honneur le maire Majella Laforest remit au nom de la ville à M. Fortier un chèque pour tous les services rendus.. Mme Fortier reçut également une magnifique gerbe de fleurs.

M. Henri Leclerc, photographe de Montmorency, remit à l'Association une photographie-souvenir qui sera placée dans leur salle.

Une trentaine de photos-souvenirs furent également distribuée à chaque pompier volontaire actif.

Le buffet fut servi au Castel Bouchard, de Québec, tandis que les frais de la musique furent fait par l'orchestre Déry.

Portèrent la parole: Son hon. le maire Majella Laforest, le fondateur de l'association, M. F.-X. Bouchard, M. Jos. Fortier, chef des pompiers de Montmorency, M. l'abbé Antoine Després, aumônier de l'Association: Ils furent remerciés par M. Philippe Lamontagne, secrétaire-trésorier de l'Association. Immédiatement après, tous signèrent le livre d'Or de la ville.

Les prix de présence furent gagnés par Mlle Fortier et M. l'abbé Antoine Després, aumônier.

Le tout se termina par des danses carrées.

Vague de crimes

MONTREAL. — (P.C.) — Expliquant qu'une vague de crimes déferle sur Montréal et que la clémence ne serait pas en l'occurrence une bonne chose, le juge T.-A. Fontaine a condamné jeudi à dix ans de pénitencier un jeune homme de 25 ans, Claude Beaudet, qui avait admis s'être emparé, revolver au poing, d'une somme de $22.70. Le vol fut commis dans un magasin de Montréal la semaine dernière.

Moralité publique

MONTREAL. — (P.C.) — La moralité publique, c'est bien plus que la suppression des déshabillés progressifs et la fermeture des maisons de jeu, a déclaré mercredi soir devant des étudiants de McGill l'ancien maire de Montréal, M. Jean Drapeau. Il y a une étroite relation entre l'efficacité d'un gouvernement et la moralité publique, a soutenu M. Drapeau.

Don des laboratoires Choisy à l'hôpital St-Charles-Borromée

● Au cours d'une cérémonie qui eut lieu à Montréal récemment, M. Yvon Trudeau, président des laboratoires Choisy, limitée, de Louiseville, Qué., a remis à Son Em. le cardinal Paul-Emile Léger, une ambulance, don de sa compagnie à l'hôpital St-Charles-Borromée des Frères Hospitaliers de St-Jean-de-Dieu. Sur la photo ci-dessus prise à cette occasion, on remarque, de gauche à droite, le T. R. P. Exupère Viens, M. Jean Yaccarini, représentant des Laboratoires Choisy auprès des institutions religieuses, Son Em. le cardinal Léger et M. Yvon Trudeau. La maison Laboratoires Choisy, une institution canadienne française, dirigée par M. Yvon Trudeau est bien connue pour sa grande générosité envers les institutions de la province et on nous isgnalait que tout récemment, ils défrayaient les frais de voyage d'un groupe de religieuses à Rome. (**).

Mercredi, une femme a dirigé le Canada

OTTAWA, (P.C.). — Le Canada avait mercredi pour la première fois un premier ministre suppléant qui était une femme.

Mme Ellen Fairclough, secrétaire d'Etat, détenant ce jour-là à Ottawa le portefeuille le plus important, est conséquemment devenue premier ministre suppléant. Le premier ministre Diefenbaker était à Terre-Neuve.

Mme Fairclough a bien ri lorsqu'on lui a dit: "Madam Prime Minister".

Agée de 53 ans et comptable, elle est la première femme à faire partie d'un cabinet fédéral au Canada. Elle demeure à Hamilton.

M. Donald Fleming, ministre des Finances, l'a remplacée hier au poste de premier ministre suppléant.

Unité sanitaire de Montmagny

Principales activités pour la semaine du 24 février :

Lundi 24 février : **Montmagny** : Examen scolaire.

Mardi 25 février : **Daaquam et St-Just : Daaquam** : 11 heures. **St-Just** : 1 h. 30. Clinique de bébés au village. Rappels de polio ou injections à commencer. **Montmagny** : Clinique dentaire.

Mercredi 26 février : **Montmagny** : Examen scolaire.

Jeudi 27 février : **Rocher Noir : 10 heures** : Ecole chez M. Boulanger : 2e injection contre la polio. **Unité sanitaire** : 2 heures à 4 heures : Clinique de bébés. Rappels de polio ou injections à commencer.

Vendredi 28 février : **Montmagny** : Examen scolaire. **Montmagny** : Clinique dentaire.

Dr A. DUMAS, m.h.

Dave Beck est condamné à la prison

SEATTLE. — (P. A.) — Reconnu coupable d'avoir volé $1,900 au Syndicat international des camionneurs, dont il était naguère le puissant et riche président, M. Dave Beck a été condamné hier, à une peine d'emprisonnement dont la durée maximum serait de 15 ans.

Son fils Dave junior, reconnu coupable d'avoir volé $4.650 aux camionneurs, a été condamné à payer une amende de $2,000. Le reste de la sentence ne sera rendu que dans trois ans à la condition qu'il rembourse d'ici là l'argent volée.

AREX COMPOUND

Soulage DOULEURS RHUMATISMALES, MAUX DE TÊTE, NEVRALGIES, GRIPPE. C'est une excellente préparation.

En vente dans toutes les pharmacies

COURS DE PROSPECTION

Le Ministère des Mines de la Province de Québec offre une série de cours gratuits au public désireux d'apprendre à reconnaître les minéraux, les roches et les gisements de minerai. Ces cours seront donnés à l'endroit, aux dates et aux heures qui suivent :

LA SARRE

les 24 - 25 - 26 - 27 et 28 février, à 8 hres p.m.

les 25 - 26 - 27 et 28 février, à 3 hres p.m.

Les cours auront lieu à l'ancienne école des garçons de La Sarre et seront illustrés par des films fournis par le Service provincial de Ciné-Photographie.

Le conférencier sera monsieur Maurice Latulippe, géologue du Ministère des Mines.

COURS de PROSPECTION

Le Ministère des Mines de la province de Québec offre une série de cours gratuits au public désireux d'apprendre à reconnaître les minéraux, les roches et les gisements de minerai. Ces cours seront donnés à l'endroit, aux dates et aux heures qui suivent :

SENNETERRE

les 3 - 4 - 5 - 6 et 7 mars, à 8 heures p.m.

les 4 - 5 - 6 et 7 mars, à 3 heures p.m.

Les cours auront lieu à la salle St-Joseph de Senenterre et seront illustrés par des films fournis par le Service provincial de Ciné-Photographie.

Le conférencier sera monsieur Maurice Latulippe, géologue du Ministère des Mines.

QUEBEC
LA COMPAGNIE PAQUET, 545 est, rue St-Joseph

PHARMACIES

BRUNET, 603, St-Joseph est.
SOUCY, 999, avenue Cartier.
LOUIS-PHILIPPE DEMERS, 905 St-Cyrille.
BISSONNETTE, 370, rue St-Vallier ouest.
VINCENT CLOUTIER, 22, rue St-Joseph Est.
YVAN COUTURE, 2894, 1ère Ave.
PAUL GODIN, 1020, Bourlamaque
LACHANCE, ENR., 1144, Cartier.
PARFUMERIE POPULAIRE, 947, St-Vallier Ouest.
SALON TRACEY, 350, St-Jean.
M. NORMAND, 193, ave. Chabot.
GAGNON, 222, St-Joseph Est.
SAVARD, 314, St-Vallier Ouest.
JEAN-DENIS BERNIER, 57, 1ère Avenue, St-Rodrigue.
HENRI-P. BARRY, 650, St-Joseph Est.
PHARMACIE ROYALE, 125, St-Vallier Ouest.
LEVEILLE, 399, Aqueduc.
BOUTET, 130, Hermine.
LAFLAMME, 1477, chemin Ste-Foy
LACHANCE, 1356, chemin Ste-Foy.
PAULINE LABBE, 220, St-Vallier Ouest.
ROGER TREMBLAY, 327, St-Joseph Est.
PHARMACIE NATIONALE, 184, St-Vallier Ouest.

ARVIDA
PIERRE MALTAIS, 203, rue Lasalle.
BAGOTVILLE
ANTOINE DESGAGNE, 198, rue Bagot.
BEAUPORT
LIONEL DROUIN, 65, Royale.
BONAVENTURE
ALLYRE GAUTHIER, magasin général.
CAP-DE-LA-MADELEINE
MARCEL CAMPBELL, 64, rue Fusey.
ARMAND DIONNE, 30, Toupin.
PHARMACIE LANOUETTE, 15, rue Fusey.
CHANDLER (Gaspé.)
CHEZ PIERRETTE.
CHICOUTIMI
GAGNON, FRERE, nouveautés, 400-406 est, rue Racine.
ROLAND CLAVEAU, 170, rue Bossé.
L.-MARC GIRARD, 375, rue Montcalm.
GRANDE-RIVIERE
MME JOHN CHOUINARD.
JONQUIERE
R. BELLEAU, 139, rue St-Hubert.
JEREMIE TREMBLAY, 597, rue St-Dominique.
KENOGAMI
Dr CARON, 73, rue King George.
JEAN MARCHAND, 186, rue Ste-Famille.
L'ISLET
Dr GILBERT COURCY, pharmacie de L'Islet.
MONTMAGNY
CHARLES BERGERON, 36, St-Jean-Baptiste.
RIMOUSKI
MOREAULT, 66, de la Cathédrale
SAINT-AUGUSTIN
MANOIR DES ERABLES.
TROIS-RIVIERES
J. HOULE, 1356, Notre-Dame.
MARTIAL MELANÇON, 1889, rue Royale.
JEAN NORMAND, 1436, rue Notre-Dame.
FERNAND PARENT, 515, Ste-Cécile.
J.-MARC POLIQUIN, #1645, rue Royale.
PHARMACIE ROYALE, 931, rue Royale.
PHARMACIE ST-MAURICE, 920, St-Maurice.
EDOUARD VINCENT, 3115, Des Forges.
VICTORIAVILLE
RAYMOND HOULE.

DISTRIBUTEUR : ASTER LTEE
630, ave. CHOUINARD — TEL.: MU 3-0325 — QUEBEC

LA LIAISON FRANÇAISE
vous offre le choix de
3 EXCURSIONS
À TRAVERS LE CANADA
DURANT LES VACANCES D'ÉTÉ
par le chemin de fer PACIFIQUE CANADIEN

CONNAISSEZ MIEUX LE CANADA . . . visitez

WINNIPEG — REGINA — SASKATOON — EDMONTON — CALGARY — VANCOUVER — BANFF — LE LAC LOUISE — VICTORIA

Une vacance inoubliable,—reposante, instructive, divertissante. Organisation impeccable. Le service renommé du Pacifique Canadien PARTOUT. Les meilleurs hôtels, menus variés. Aucun souci. Aucun pourboire. Guides de grande expérience. Wagons climatisés comprenant wagons-salons-récréation.

Le Voyage *IDÉAL*—Durée: 21 jours
1er.....du 6 juillet au 27 juillet
2ième.....du 27 juillet ou 17 août
PRIX: de $560 à $685, selon la place choisie

Le Voyage *AUBAINE*—Durée: 16 jours
du 11 juillet au 27 juillet
PRIX: de $340 à $525, selon la place choisie

Les prix indiqués sont de Montréal et comprennent TOUS les frais de voyage: transport, repas, coucher, visites, pourboires, etc.

Renseignements complets, dépliant, réservations, etc., sur demande aux agents du Pacifique Canadien,—au bureau de M. P.-E. Gingras, chambre 279, gare Windsor, Montréal, téléphone UN. 1-6811, local 358 ou 2454—ou des organisateurs:

LA LIAISON FRANÇAISE
No 75 rue d'Auteuil, Québec—Tél. LA. 2-2601

LA FAMILLE TETEBECHE — 5158 — par Chic Young

STEVE CANYON — 4333 — par Milton Caniff

BUCK ROGERS AU 25e SIECLE — 3042 — par Bob Barton et Murphy Anderson

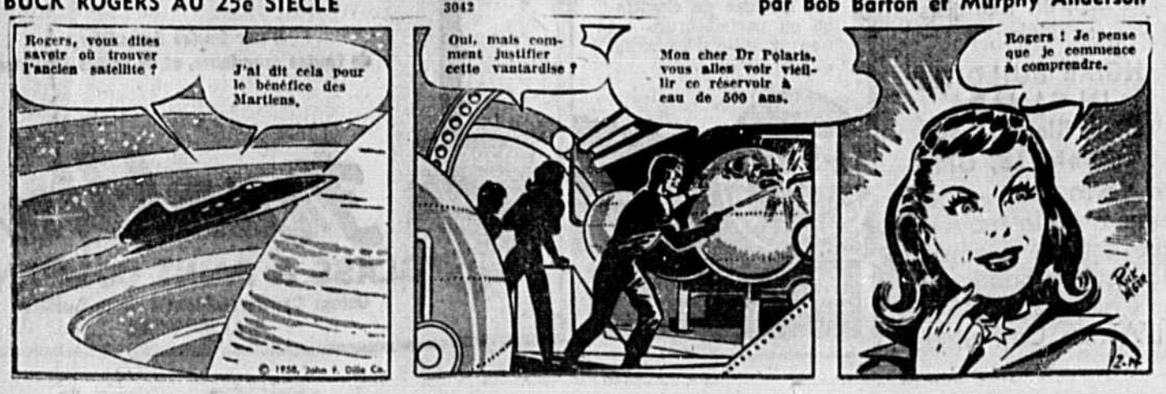

Bourse des céréales

WINNIPEG

Cours fournis par la Presse Canadienne

HINNIPEG, 22. — (P. C.) — Sur un marché plutôt paisible, les cours de l'avoine, de l'orge et du seigle ont conservé toute leur fermeté hier, à la Bourse des Grains de Winnipeg. Les cours du lin ont été par contre irréguliers.

La France a acheté 360,000 boisseaux de lin, mais, dans les autres secteurs, la demande n'était pas soutenue et les achats n'ont pas été nombreux. Dans l'ensemble, les prix ont été irréguliers.

	Haut	Bas	Ferm.
Avoine			
Mai	—	—	69⅞
Juillet	69¼	69	69⅛
Octobre	68⅞	68	68⅛
Orge			
Mai	—	—	91¼
Juillet	91¼	91⅛	91⅛
Octobre	—	—	91
Lin			
Mai	306½	303½	304¼
Juillet	301	299	300
Octobre	280¼	278¼	281
Seigle			
Mai	106½	104⅛	106⅛
Juillet	105⅛	103½	103¾
Octobre	106⅞	106⅛	106½

Cours du blé No 2 pour exportation aux pays qui n'adhèrent pas à l'accord international du blé

1 Nor, 1.64; No 2, 1.60; No 3, 1.53; No 4, 1.44; No 5, 1.30; No 6, 1.26; 1 durum, 1.96; No 2, 1.95; No 3, 1.85.

Prix de l'accord international du blé et du marché domestique :

1 Nor, 1.64; No 2, 2.60; No 3, 1.53; No 4, 1.44; No 5, 1.30; No 6, 1.26; 1 durum, 1.96; No 2, 1.95; No 3, 1.85.

COURS AU COMPTANT

Avoines : 2 CW, 76⅝ Ex 3 CW, 71⅝; 3 CW, 68⅞; Ex 1 feed, 68⅜; 1 feed, 66⅜; 2 feed, 63⅜; 3 feed, 60⅜; mixed feed, 40.

Orge : 1 et 2 CW 6-row, 1.05¼; 1 et 2 CW 2-row, 1.03¼; 3 CW 6-row, 91¼; 4 CW 6-row, 87; 3 CW 2-row, 88; 1 feed, 87; 2 feed, 84¾; 3 feed, 79¼.

Seigle: 1 et 2 CW, 1.03½; 3 CW, 98¼; 4 CW, 88½; ergoty, 86⅛; track, 1.03¼.

Lin : 1 CW, 3.04¾; 2CW, 2.97¾; 3 CW, 2.69¼; track, 2.99¾.

Office du blé

Cours de l'office du blé pour les ventes locales, ventes aux terminus sujets à confirmation.

Avoine : 2 CW, 77¼; 3 Ex CW, 72¼; 3 CW, 69¼; 1 Sx feed, 69; 1 feed, 66¾; 2 feed, 63¾; 3 Ex feed, 60¾; moxed feed, 40 mixed grain, 55¾.

Orge : 1 et 2 CW 6-row, 1.16; 1 et 2 CW 2-row, 1.12; 3 CW 6-row, 1.11; 4 CW 6-row et 3 CW 2-row, 1.01; 1 feed, 89¼; 2 feed, 88¼; 3 feed, 84¼; 3 mixed grain, 79¼.

Obligations Internationales

(Par A.-M. Kidder and Co.)

Titres	Offre	Dem
Australie 3½-66	95	95¼
Brésil 3¾ series 1-5	99½	—
Br-sil series 6-30	95	—
Bolivie Rep 7	18¼	18⅛
Chili 3-93	38¼	39
Columbie 3-70	51½	52¼
Denamark 4½-62	100¼	100½
Allemagne 5½-65	133	—
Italie 3-77	63⅛	64
Medellin 3-78	46½	48
Milan 6½-52	115	—
Norway 4¼-65	99	99½
P-rau 3-97	46⅜	46¾
Rome 6½-52	115	—

POSITIONS DISPONIBLES

partout au Canada et aux Etats-Unis pour hommes et femmes de tout métier ou profession.

prix à l'heure :	jusqu'à
Ouvriers	$3.70
Electriciens	$4.00
Chauffeurs de camions	$3.55
Journaliers	$3.00

Voyage et dépenses payés. Demandes votre blanc de demande d'emploi.

Ecrivez à :

SERVICE D'INFORMATIONS POUR EMPLOI

Boîte Postale 41-25 La Baie, Qué.

Produits agricoles

PRIX DU BEURRE, DES OEUFS ET DES PATATES

PRIX DU BEURRE

Québec 92 points 58
No 1, moules d'une livre 64

PRIX DES OEUFS

Catégorie	A	B	C	D	E
Ex. gros	33	38-39	43-45	— 55	39¾
Gros	31-32	27-28	42-44	50-53	39¾
Moyens	29-30	25-26	41-43	48-50	37½
Petits	27-28	32-33	39-40	42-45	35½
B	27-28	30-31	35-37	42-45	31
C	18-20	20-22	25-27	33-35	21

A—Prix aux producteurs
B—Prix aux postes enregistrés à la caisse
C—Prix aux détaillants
D—Prix aux consommateurs
E—Bourse canadienne des denrées

TABLEAU DES VOLAILLES

Prix aux producteurs (Sujets vivants)

Poulets

De gril

3 livres 21-22

A rôtir

3 à 4 livres 22-23
4 à 5 livres 24-25
5 à 6 livres 27-29
6 livres et plus 31-35

POULES

3 livres 15-16
4-5 livres 17-18
5 livres et plus 20-22

DINDONS

Moins de 10 livres 33-34

Prix du gros
Aux détaillants

Poulets

De gril

Catégorie	3 à 4 livres	4 à 5 livres	5 à 6 livres	6 livres et plus
A	34-35	36-38	44-45	45-46
B	32-33	33-34	36-38	40-42

A rôtir

Poules

Catégorie	3 livres	4-5 lbs	5 lbs
A	25-26	27-28	31-35
B	23-24	25-26	28-31

DINDONS

Moins de 10 livres

A	50-51
B	40-45

PRIX DES PATATES

Producteurs aux grossistes

Sacs neufs cousus

Québec, nouvelles, 75 livres $1.20

MINES HORS LISTE

Cours fournis par la Presse Canadienne

TITRES	Offre	Dem.
Bald Mountain	9	11
Belmont	5	10
Garland	—	15
Glencona	1	2
Indept	45	8
Int Asb	1'	3
Kenmac	4	7
Lun Ech	24	27
Martin Bird	6	8
M Oka	16	20
Natl Mal	7	10
Nipiron	16	19
Norbeau	55	65
Oklend	5	8
Ont Nick	10	13
Pascalis	11	14
Provincial	2	4
Quejo	6	8
Rand M	5	7
Scotj Ch	4	6
Starlight	2	4
Wesley	7	10
W Leys	—	8
Young D	13	16

Valeurs au comptoir

Cours fournis par Kippen & Co., Inc. Montréal

TITRES	Offre	Dem.
Alg Cent Hud Bay Rly C	22⅝	23¼
Ang Can Tel A	26¾	27¾
Ang Can Tel A	26¾	27¾
Banque d'Economie	31	33
Banque D'Epargne	46	—
Banque Provinciale	25	26
Briqueterie St-Laurent	50	—
C javelin	14	14½
Cit Brick C	5	—
Do $5 P	1	—
Crédit Foncier	70	—
Dupuis Frères P	19	—
Guar Co of No Am	300	—
Do 20 pc Paid	65	—
Hud Bay Co	19	20
La Laurentienne	42	⅞
La Prévoyance	30	—
La Sauvegarde	40	—
Les Prévoyants	225	—
La Solidarité	30	—
Manufacturers Life	213	217
Prud Trust	19	—
Soc. d'Admin. et Fiducie	75	—
Sun Life	225	235
Trust Gén. du Canada	95	—

Mort de Mlle Cécile D'Anjou

La mort de Mlle Cécile D'Anjou, survenue à l'hôpital St-Joseph de Rimouski, vendredi, le 7 février, après quelques semaines d'hospitalisation, a plongé dans le deuil une famille des plus estimées et des mieux connues de Rimouski.

La regrettée défunte, qui n'était âgée que de 42 ans, était à l'emploi de la maison H.-G. Lepage, Enr. Mlle D'Anjou était la fille de feu M. et Mme Antonio D'Anjou (Anne-Marie Levesque). Elle laisse un frère, M. Charles D'Anjou, de Québec; et quatre soeurs, Mlles Thérèse, Madeleine et Simone D'Anjou, ainsi que madame Jean Ménard (Béatrice), de Rimouski; ses belles-soeurs, mesdames Antonio et Charles D'Anjou, de Québec; son beau-frère, M. Jean Ménard, l.p.; ses oncles et tantes, Mme Antoine Gauvreau, de Rimouski, Mme Ulric Lavoie, Mlle Alma Levesque, de Rivière-du-Loup, M. Emmanuel D'Anjou, de Rimouski; ses neveux, Louis et Jean D'Anjou; ses nièces, Michèle D'Anjou, de Québec, Hélène Ménard, de Rimouski. Elle était la cousine de M. et Mme Elzéar Côté.

Ses obsèques eurent lieu, lundi, en la cathédrale de Rimouski, M. l'abbé Albert D'Astous, curé de Luceville, présida la levée du corps. Le service fut célébré par M. le chanoine Léopold Côté. L'assistaient, comme diacre et sous-diacre, MM. les abbés Emmanuel Gagnon et Laurentin Levesque. La chorale St-Germain exécuta le chant, accompagnée à l'orgue par M. le chanoine A. Fortin. Plusieurs membres du clergé avaient pris place au choeur, soit MM. les abbés Albert D'Astous, Simon Amiot, Philippe Roy, Léopold Boulanger. La croix était portée par M. Paul Lepage, de H.-G. Lepage, Enr. Les porteurs d'honneur étaient MM. Chs-Henri D'Anjou, John Brady, cousins, Paul Morency et Gérard Arseneault.

Un long cortège accompagna les restes mortels au cimetière St-Germain, pour l'inhumation.

Mort du greffier adjoint du Sénat

Ottawa. — (P.C.) — M. Rodolphe Larose, greffier adjoint du Sénat depuis 12 ans, est décédé hier à l'hôpital à la suite d'une brève maladie. Il était âgé de 64 ans.

M. Larose, un vétéran des deux guerres mondiales, avait été malade par intermittence depuis quelques mois. Il s'acquitta de ses fonctions au Sénat jusqu'au 14 janvier, alors qu'il fut admis à l'hôpital.

Les funérailles auront lieu lundi en l'église St-Patrice d'Ottawa. Il laisse sa femme, née Ruby-Elisabeth Kennedy, d'Ottawa, et trois soeurs.

Mort, à 54 ans, de Mlle Corine Fiset

Une famille distinguée de Québec a été éprouvée par la mort de Mlle Corine Fiset, décédée, jeudi dernier, à son domicile, au 83 de la rue d'Aiguillon, à l'âge de 54 ans et cinq mois. Mlle Fiset était la belle-soeur de M l'échevin Henri Gagnon et la soeur du sergent-détective Chs Fiset.

La défunte laisse dans le deuil: sa mère, Mme Michel Fiset; ses frères, MM. Charles, Gérard et Robert Fiset; ses soeurs, Mmes A.-J. Hopes (Antoinette), de Ahsland, Ken., Henri Gagnon (Eva), Maurice Ricard (Claire), Mlle Jeanne Fiset; ses belles-soeurs: Mmes Charles et Robert Fiset; ses beaux-frères, MM. Gazzoli Bastien, l'échevin H. Gagnon, M. Ricard, i.c., Gérard Paradis. Plusieurs neveux et nièces lui survivent.

Le service aura lieu lundi, à St-Vincent-de-Paul. Les restes mortels sont exposés aux salons de la maison Charles Cloutier, 496, d'Aiguillon.

Mort de M. Roch Gingras

C'est avec regret que nous apprenons la mort de M. Roch Gingras, époux de dame Eva Bourque, décédé le 20 février, à l'âge de 72 ans. Il demeurait au no 640, Marguerite-Bourgeois.

Il laisse dans le deuil : ses fils, MM. Jean-Charles Gingras, de Cap-Santé, Fernand, de Sherbrooke, Paul, de Québec; ses filles, Mmes Armand Roy (Jeanne), de Québec, Jean-Marie Déry (Noëlla), de Québec, Louis-Philippe Leblanc (Lucette), de Thetford-Mines, Jean-Pierre Simard (Jeannine), de Québec; ses gendres, MM. Armand Roy, Jean-Marie Déry, de Québec, Louis-Philippe Leblanc, de Thetford-Mines, Jean-Pierre Simard, de Québec; ses belles-filles, Mmes Jean-Charles Gingras (Fernande Cauchon), Fernand Gingras (Micheline Lebel), Paul Gingras (Hélène Lortie); ses frères, MM. Gédéon Gingras, de Neuville, Napoléon Gingras, des Trois-Rivières, Césaire Gingras, de Montréal, Lauréat Gingras, de Québec, ses soeurs, Mmes Napoléon Defoy (Alma), de Donnacona, Philippe Angers (Cécile), d'Abitibi, Joseph Méchisme (Julia), de St-Basile, comté de Portneuf, Augustin Matte (Hélène), de Québec; ses beaux-frères, MM. Clovis Bourque, de St-Marc-des-Carrières, Donat Bourque, de Détroit, Michigan; ses belles-soeurs, Mmes Philias Trottier (Marie-Ange Bourque), Omer Richard (Emérencia), de Québec.

La dépouille est exposée à la résidence funéraire Arthur Cloutier et Fils, 975, avenue Marguerite-Bourgeois.

Le service aura lieu lundi, en l'église du St-Sacrement, et l'inhumation se fera au cimetière Notre-Dame de Belmont.

Mort, à 89 ans, de Mme Timothée Ouellet

C'est avec regret que nous apprenons la mort de dame Lumina Moreau, épouse de feu M. Timothée Ouellet, décédée à sa résidence du Cap-Rouge, le 20 février, à l'âge de 89 ans et 6 mois, à la suite d'une longue maladie.

Elle laisse pour pleurer sa perte: son fils, M. François Ouellet, ing. forestier ;ses filles, Mlles Marie et Marie-Louise Ouellet, institutrices à leur retraite, Rose-Anne Ouellet, institutrice au couvent de St-Jean-Baptiste de Québec, Hélène Ouellet, I.L.; sa belle-fille, Mme François Ouellet (Anne-Marie Tardif), de Cap-Rouge; sa soeur, Mme Al. Robitaille (Emmélie), de Manchester. N.H.; ses petits-enfants, MM. René Ouellet, agronome à l'école d'Agriculture de Ste-Anne-de-la-Pocatière, Donat Ouellet, de Québec, Robert Ouellet, de Ste-Foy, Paul-Honorius Ouellet, de Sherbrooke, Mlles Marie-Paule, I.L., de l'hôpital Ste-Foy, Jeanne Ouellet, Mme Omer Prévost, de Québec, Mlles Thérèse Ouellet, institutrice à Montréal, Madeleine Ouellet, Mme Paul-Emile Poirier, de Maria, M. Omer Prévost, le Dr Paul-Emile Poirier, de Maria, Mmes Robert Ouellet (Fernande Thiffault), Paul-Honorius Ouellet (Pierrette Bélisle) ainsi que plusieurs neveux et nièces.

Le service aura lieu lundi matin, à 10 heures, en l'église de St-Félix de Cap-Rouge, et l'inhumation se fera au cimetière Belmont. La dépouille est exposée à la résidence familiale, au 4,064, chemin St-Louis, Cap-Rouge, jusqu'à lundi matin alors que le départ s'effectuera à 9 h. 45, pour l'église paroissiale.

Décès de Mme Edmond Bégin

C'est avec regret que nous apprenons la mort de dame Evangéline St-Pierre, épouse de feu Edmond Bégin, décédée le 21 février, à l'âge de 71 ans et 6 mois. Elle demeurait au no 578, de la Canardière.

Elle laisse dans le deuil: ses filles, Annette, la R. Sr Marie de Ste-Anne (Yvette), des Soeurs de l'Espérance, Marguerite, Mme Roméo Lachance (Lorraine); son gendre, M. Roméo Lachance, marchand de fourrures de Québec; ses belles-soeurs, Mmes (Vve) Arthur Matte, (Vve) Edouard Matte, (Vve) Eugène Guilbault; son neveux, M. l'abbé Paul-Arthur Matte, vicaire de Loretteville, les RR. Srs Marie-de-la-Médiation, des Soeurs du Bon-Pasteur, Marie-de-la-Charité, des Soeurs de la Charité.

La dépouille est exposée à la résidence funéraire Arthur Cloutier et Fils, 990, 1ère Avenue. Le service aura lieu, mardi, en l'église de St-Charles de Limoilou, et l'inhumation se fera au cimetière Notre-Dame-de-Belmont.

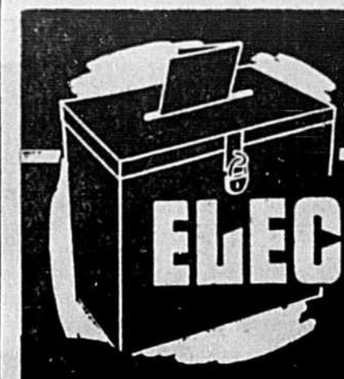

CONCOURS DE L'ACTION CATHOLIQUE

ELECTIONS '1958'

Nombreux PRIX EN ARGENT A GAGNER

L'Action Catholique vous offre $500. en prix pour faire vos prévisions sur la position des différents partis en lice après l'élection générale du 31 mars.

Il s'agit de déterminer à l'avance le nombre de sièges ou de comtés que vous concédez aux différents partis, premièrement pour tout le Canada, deuxièmement pour la province de Québec.

(Le Canada doit élire 265 députés dont 75 dans la province de Québec)

Les prix suivants seront attribués aux 34 meilleurs concurrents.

1er prix	$150.00
2e prix	75.00
3e prix	50.00
4e prix	25.00
10 prix de	10.00
20 prix de	5.00

Partis en liste	Pour tout le Canada	Pour la province de Québec
LIBERAUX		
PROG. CONSERVATEURS		
PARTI SOC.-DEMOCRATE		
CREDIT SOCIAL		
INDEPENDANTS		

Attention : Vous êtes libre de répondre à la question suivante; mais cette réponse servira au cas ou plusieurs concurrents donneraient la réponse exacte aux deux premières questions.

Combien de citoyens Canadiens se prévaudront de leur droit de vote le 31 mars prochain .....

VOTRE NOM .....

VOTRE ADRESSE .....

Conditions : Toutes les réponses devront nous parvenir au plus tard le 28 mars ou porter le timbre postal oblitéré le 28 mars ou avant.

La position des partis le 3 avril à minuit et une minute servira pour la vérification des entrées. Aucune réponse reçue ne sera ouverte avant le 3 avril.

Tous peuvent participer à ce concours, excepté les employés de L'Action Catholique et leur famille.

La liste des gagnants sera publiée dans l'Action Catholique, le 12 avril.

Les concurrents devront utiliser le coupon qui paraîtra chaque jour dans notre journal pour nous faire parvenir leur réponse. Envoyez autant de réponses que vous le désirez.

Adressez vos envois comme suit :

Elections 1958. L'Action Catholique, Casier postal 1727, Québec.

IMPORTANT Pour aider les concurrents, L'Action Catholique publiera à différentes reprises, pendant la campagne électorale, des détails sur le résultat d'élections précédentes. Assurez vous un numéro quotidien de L'Action Catholique pour être au courant de tout ce qui sera publié en marge de ce concours

MORND = QUALITE + BEAUTE = DUREE

Renseignez-vous sans tarder sur

L'ISOLANT en FIBRES de VERRE L-O-F "microlite"

à multiples usages.

L'Isolant en fibre de verre L-O-F "microlite", supérieur en valeur thermique et acoustique, n'est pas seulement le plus recommandé pour l'isolation parfaite des murs, plafonds, planchers..., mais c'est aussi un matériau qui se prête à mille et un usages. Un dépliant illustré est à votre disposition chez votre quincaillier.

L'ISOLANT L-O-F "microlite" se vend en largeur de 22" et 36" d'une épaisseur de 1". Voyez l'étalage "L-O-F" microlite chez votre quincaillier.

Seulement 11¢ le pied carré.

Jos. MORNEAU, INC.

Matériaux de construction
Tél.: MA 3-1563

E. A. Rousseau
Ebéniste

MANUFACTURIER D'AMEUBLEMENTS
REPARATIONS DE MEUBLES
100, RUE DORCHESTER
TEL.: LA 4-4366

ATTENTION

Nous avons maintenant en entrepôt **bois francs** de toutes épaisseurs:

Acajou, Chêne, Noyer, Merisier, Etc.

AINSI QUE contreplaqués de toutes sortes.

AUGER & AUGER LTÉE
BOIS ET MATÉRIAUX DE CONSTRUCTION

48, Avenue Industrielle, Québec 3. Tél.: LA 2-6891

Chaque Samedi l'Action Catholique présente:

Une maison pour vous qui projetez de vous construire

Photo "Home Building In Canada"

Maison No 67-144

Avec la venue du printemps et l'opportunité de compléter le parterre, l'addition d'arbustes, fleurs, etc., les propriétaires de cette jolie maison, M. et Mme Jude Bélanger, sont destinés à avoir une propriété qui attirera les regards des passants par la beauté de son site et l'aspect qu'elle présentera, une fois tous les travaux terminés. Construite sur un vaste terrain boisé de jolis cèdres, cette maison offre un attrayant extérieur de pierres grises combinées d'un lambris en planches verticales sous un toit noir jais. De la couleur est assurée par le rouge de la porte. Les fenêtres du salon sont de dimensions plus hautes pour contrebalancer les fenêtres des chambres à coucher. Un joli treillis termine la boîte à fleurs. Le plan est simple et aux lignes droites, il y a une bonne circulation de pièces en pièces, de nombreuses garde-robes et une cuisinette conçue pour être très pratique. Une caractéristique à remarquer c'est le porche, pourvu de moustiquaires, construit en arrière.

La surface de cette maison est de 1,144 pieds carrés ou un cubage de 21,564 pieds.

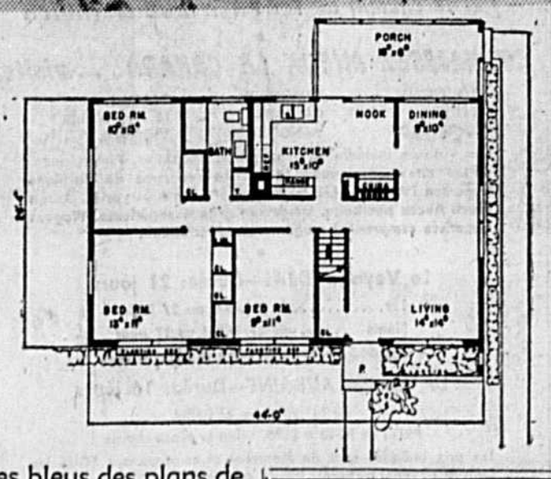

Des bleus des plans de cette maison, préparés par un architecte, sont en vente à $9.75 la série ou trois séries pour $25.00 pour cette maison de construction canadienne. Les demandes devront être faites, en français si désiré, à

HOME BUILDING IN CANADA, 2842 Bloor St. W., Toronto 18, Ont.

On devra mentionner le numéro de la maison en question et, si possible, la date de publication dans "L'Action Catholique".

SPECIAL
CEDRE DE COLOMBIE CLAIR
$235.
le 1000 pieds.

MATERIO INC.
BOIS BRUT ET PREPARE
contreplaqué, planches murales, moulures matériaux de construction, peinture
RUE DUPUY
(en arrière du parc de l'Exposition)
Tél.: LA 9-3754

JOUR ET NUIT
SERVICE SUR
BRULEURS à l'HUILE
TIMKEN
et de toutes marques
PAR DES SPECIALISTES

Un système de chauffage en parfait ordre est une garantie d'économie et de sécurité.

SIGNALEZ LA-9-3351 EN TOUT TEMPS

PIECES DE RECHANGE AUTHENTIQUES

J.A.Y. BOUCHARD INC.
765 CÔTE D'ABRAHAM-QUÉBEC

glaces polies

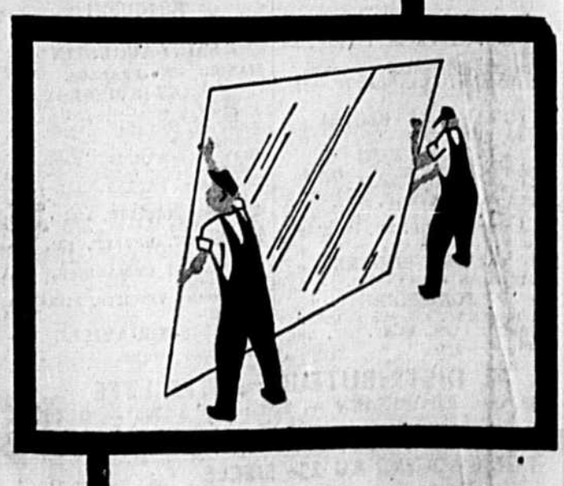

Pour toutes fins utiles, de toutes grandeurs, et de toutes épaisseurs

VITRERIE Franklin GLASS AND PAINT CO.

Franklin GLASS & PAINT COMPANY
Usine: Centre Industriel No 5, Québec
Tél.: MU 3-3683

Spéciaux du lundi

Le Syndicat de Québec Ltée

Tél.: LA 4-3561, Utilisez notre terrain de stationnement.

Ouvert aujourd'hui jusqu'à 5 h. 30, lundi toute la journée.

Paletots de printemps

Tailles : 35 à 45, val.: 49.50

Confections en tweeds de qualité. Modèles nouveaux. Les plus belles teintes qui soient ! Une offre avantageuse !

$25

Paletots d'hiver

à solder, val. jusqu'à 59.50

Nous liquidons complètement nos marchandises d'hiver; nos paletots compris ! Une belle occasion d'épargner, lundi, au Syndicat !

$15

Vestons sport

tailles : 35 à 46, val.: 29.50

Une nouvelle collection printanière ! Confections en tweed tout laine dans une grande variété de teintes.

$15

Nouveaux coupe-vent

pour hommes, val. jusqu'à 16.50

Faites votre choix, lundi ! Visitez nos rayons des Confections et du sport pour messieurs. Vous épargnerez toujours en réalisant de bons achats.

$5

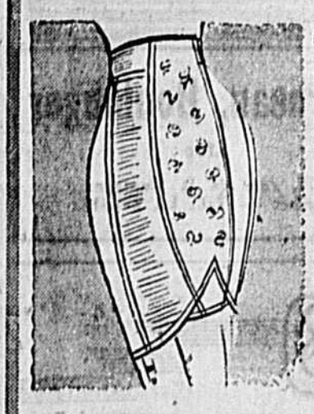

Corsets

pour dames et adolescentes

Val. 6.95 — **3.95**

Confortables, remarquez le panneau double. Six jarretelles Devant broché, dos satin lastex. Long.: 14", 27 à 32.

Syndicat, 4e

Soutiens-gorge

Val. jusqu'à 5.50

Stock régulier ! — **1.99**

Différentes marques. Nous les soldons à prix très réduits parce que légèrement défraîchis. toutes tailles.

Syndicat, 4e étage

Gaines-culottes

extensibles dans les deux sens

Toutes grandeurs Val.: 8.95 — **3.95**

Devant et dos en satin. Un vêtement qui raffermit la taille. Côté élasticisé.

Syndicat, 4e

HARVEY Woods

P.D.Q. HARVEY by Woods

A prix de rabais, achetez les fameux Sous-vêtements d'hiver HARVEY WOODS, au rez-de-chaussée

De très légères imperfections n'affectant en rien la marchandise

Combinaisons P.D.Q.

Sans bouton, tailles : 34 à 44 Valeur: 4.95 — **3.19**

Tricot de coton peigné. Manches courtes ou longues et jambes longues. Lastex au siège et à l'encolure.

Combinaisons P.D.Q.

Sans bouton, val.: 6.95 — **4.69**

Tricot naturel, avec pourcentage de laine, manches courtes ou longues et jambes longues.

Syndicat, rez-de-chaussée

Camisoles Harvey-Woods

Tailles : 36 à 44, val.: 1.95 — **1.19**

Encolure ronde, épaules "façonnées", manches courtes.

Caleçons en coton Harvey-Woods

Tailles : 30 à 42, val.: 2.95 — **1.98**

Coton peigné. Tailles élasticisées.

Caleçons en coton Harvey-Woods

Tailles : 30 à 42, val.: 1.95 — **1.19**

Coton blanc peigné. Taille élasticisée. Siège doublé.

Campagne nationale d'emploi d'hiver JANV. FÉV. MARS

De grands spéciaux du lundi au Syndicat !

En vente au sous-sol : Coupe-vent — 10.00

Plusieurs coupe-vent avec col de cuir, quelques autres avec col, poignets et ceinture de laine. Deux poches. Choix de brun ou noir, avec tons contrastants. Quantités et tailles : 5/36, 5/38, 10/40, 7/42, 3/44, 5/46.

20,000 v. de tissus variés

Largeurs jusqu'à 58", Val.: 1.00 à 2.00 vge

Une formidable liquidation de tissus différents à prix dérisoire ! C'est la plus grosse vente du genre, vue depuis bien longtemps ! Une occasion sans pareille ! Ci-dessous, une brève énumération de quelques tissus choisis parmi un grand nombre d'autres :

- Vadera
- Toile
- Crêpe plat
- Crêpe
- Spun
- Frost point
- Taffetas
- Benzaline
- Fantaisie
- Tropical
- Gabardine
- Alpine, etc...

Syndicat, rayons des soies et tissus, 2e étage.

2 vges pour $1

2,500 v. de Cretonne, Largeur 45" — .98

Bonne qualité, val.: 1.98

Cretonne à jolis motifs de fleurs ou différents imprimés modernes. Vous les utiliserez pour de beaux couvre-lits, tentures, etc. . . . Une aubaine à ne pas manquer !

Syndicat, 5e étage

Dacron

largeur 45"

Val.: .79

En longueurs de 10 à 20 verges. Idéal pour vos rideaux. Blanc seulement. Un prix épatant ! QUANTITE: 1200 VERGES. — **.59**

Syndicat, 5e étage

Orlon

largeur 45"

Val. .98

Pleine pièce. L'orlon se lave facilement et ne requiert aucun repassage. Blanc seulement. QUANTITE: 1000 VERGES. — **.79**

Syndicat, 5e étage

Couvre-matelas Couvre-lits

pour lits doubles, trois-quarts ou simples

Valeur 3.49

En coton jaune très épais, de longue durée. Galons à nouer, qui peuvent s'ajuster même après plusieurs lessives. Si vous ne pouvez venir lundi, **Commandez par la poste !** — **2.77**

Syndicat, 5e étage

2000 Nappes

48 x 48", val. .89

Un spécial formidable ! De beaux quadrillés vert, rouge, bleu, jaune sur fond blanc. Une occasion pour en acheter plusieurs. CHACUNE : — **.57**

Syndicat, 5e étage, commandez par la poste !

L'actualité économique et financière

Nouveaux progrès de la Solidarité qui reflètent une vigueur accrue

La Solidarité, compagnie d'assurance sur la vie qui occupe un rang enviable parmi les institutions les plus prometteuses de la cité de Champlain, publie aujourd'hui son bilan pour l'exercice terminé le 31 décembre 1957. C'est le quinzième qu'elle met sous les yeux du public, depuis qu'elle a fait son entrée dans un champ d'activité où elle s'affirme davantage d'année en année.

Les accomplissements de l'année écoulée portent l'empreinte d'un solide sens des affaires, complément d'un judicieux et prudent esprit d'initiative qui a mis toutes les chances de succès de son côté dans le lancement d'une entreprise d'émancipation économique.

Car c'est bien ainsi qu'il faut considérer le but que poursuit une institution qui, comme la Solidarité, veut fournir à tous ceux pour qui l'épargne n'est pas un vain mot le moyen pratique de constituer des réserves de capitaux, dont l'écoulement dans le monde des affaires contribuera à l'enrichissement collectif.

Les notions restent trop généralement vagues sur la valeur réelle de l'assurance, puisqu'on l'envisage avant tout comme une protection pour les dépendants dans l'éventualité d'un décès à une date plus ou moins rapprochée. C'est déjà sans doute faire montre de sagesse que de prémunir les siens contre la pauvreté, sinon la misère, mais c'est en outre afficher un sens pratique louable que de recourir au mode systématique de l'épargne par l'assurance pour édifier un capital productif, qui pourrait un jour s'avérer une planche de salut en cas d'infortune, ou un instrument d'amélioration de son propre sort.

Dès réservoirs de capitaux

Ce n'est pas en vain qu'une compagnie d'assurance désireuse de progresser, tout en se rendant de plus en plus utile à la communauté, modifie ses polices selon les besoins courants de chaque classe de la société, en crée de nouvelles selon les perspectives de l'avenir. La société évolue constamment; elle vient un jour ou l'autre aux prises avec d'autres besoins. Ces besoins, il appartient à une compagnie d'assurance prévoyante de les devancer et de trouver la formule appropriée pour les satisfaire le plus adéquatement possible.

Les compagnies d'assurance prennent de plus en plus l'allure de réservoirs qui alimentent à flot continu la vie économique d'une province, d'un pays. Cela saute aux yeux quand on s'arrête un instant à examiner la nature de leur actif. De quoi se compose-t-il? De prêts hypothécaires en faveur de ceux qui veulent s'acheter ou se construire une maison; d'obligations gouvernementales fédérales, provinciales, municipales ou scolaires; enfin d'actions d'entreprises industrielles ou commerciales. La répercussion d'un tel jeu, c'est que celui-ci profite à l'assuré qui retire un rendement sur ses primes, en même temps que les emprunteurs trouvent les capitaux nécessaires.

On mesurera mieux les progrès réalisés par la Solidarité, au cours de 1957, si on jette un rapide coup d'oeil sur le rapport que son président, M. Albert Boulet, a présenté aux actionnaires. La conclusion qui s'impose, c'est que l'avance à tous les postes se traduit par un pas énorme sur les affaires de l'année précédente. L'actif global s'élève à $5,244,278.17, comparativement à $4,473,673.13 à la fin de 1956. Il comprend notamment un montant de $2,243,378.54 en placements sur valeurs mobilières, en regard de $1,963,283.92 l'année précédente, tandis que les prêts hypothécaires s'élèvent à $2,359,528.55 comparativement à $2,039,717.43 à la fin de 1956. Il est à noter ici que la Solidarité accorde une grande importance aux prêts sur hypothèques, une politique susceptible de favoriser l'accession à la propriété; en ce faisant, elle remplit un rôle éminemment social.

Brillantes perspectives d'avenir

Il ne suffit pas à une compagnie d'assurance d'accroître le volume de ses ventes, il lui faut aussi constituer des réserves pour garantir les contrats en vigueur. De $3,511,724.75 qu'elles étaient en 1956, les réserves actuarielle de la Solidarité ont atteint $4,243,124.15 à la fin de l'an dernier et elles sont plus que suffisantes, aux yeux de la loi, pour couvrir la responsabilité de la compagnie.

C'est au chapitre des affaires nouvelles que se manifestent de la façon la plus évidente et la plus convaincante les progrès accomplis en 1957. Leur total s'élève à $23,600,000., soit $21,000,000 d'assurances ordinaires et $2,600,000. d'assurances collectives. Il en résulte que le total de l'assurance en vigueur au 31 décembre 1957 atteignait $92,148.614. Il y a lieu de souligner, ce qui prouve mieux le chemin parcouru, que le total des affaires ordinaires de la compagnie a presque doublé en trois ans, vu qu'elles n'etaient que de $39,800,000. au 31 décembre 1954.

Ces chiffres, commente M. Albert Boulet, démontrent sans contredit que la Solidarité dépassera le niveau de cent millions d'assurances en vigueurs vers le mois d'avril. Il entrevoit des succès plus prononcés encore pour l'année qui vient de débuter. Si la compagnie progresse, son président tient à en attribuer le mérite à tous ceux qui contribuent à son avancement : gérants de succursales, vendeurs qui travaillent sous l'habile direction de M. Gérard Godbout; employés du siège social guides par M. Charles Poirier; enfin tous les officiers, trésorier, actuaire, avocat qui n'ont rien ménagé pour faciliter le travail de la direction. Il n'oublie pas les administrateurs dont les talents d'hommes d'affaires ont permis de faire rayonner à l'extérieur le prestige d'une compagnie à laquelle l'avenir sourit.

Amédée LAVOIE

Marché des denrées

MONTREAL, 22. — (P. C.) — Voici les cours des denrées transmis hier, à Montréal, par le ministère fédéral de l'Agriculture.

Oeufs : prix de gros aux centrales de campagne, cageots de bois, A gros 41; gros 41: moyens 39; de poulettes 37; B 32; C 22. Arrivages : 127.

Beurre : franco de la fabrique, ontarien blanc 33 1-4, coloré 33 1-2; livré à Montréal, québecois blanc et coloré 33 1-2; ontarien blanc 35, coloré 35 1-2; de gros québecois blanc et coloré 34 1-2.

Pommes de terre : N.-B. $1.75 - $1.85 les 75 livres; Ile-du-Prince-Edouard $1.95 - $2.00 les 75 livres; du Québec $1.65 - $1.75 les 75 livres; blanches de la Californie $.500 - $5.50 les 100 livres.

QUEBEC, 22. — Nous ne notons aucun changement dans le prix des oeufs en fin de semaine. La demande est régulière, mais les arrivages dépassent les besoins immédiats. La Commission absorbe les surplus.

Bourse de Londres

LONDRES, 22. — (P. C.) — Quelques titres ont encaissé des gains à la Bourse de Londres, hier. Les valeurs de tout repos, les chefs de file de tabacs et les aurifères sud-africains se sont améliorés légèrement.

Les obligations allemandes ont été vigoureuses. Les actions industrielles, les pétroles et les cuprifères n'ont pas été en demande et ont fléchi.

Autres nouvelles financières en page 8

Bourse de TORONTO

TORONTO, 22. — (P. C.) — Le mouvement de reprise qui s'est manifesté en fermeture a contribué au raffermissement des titres qui avaient atteint des minimums les journées précédentes. Mais, les achats n'ont pas été assez nombreux pour prévenir une baisse de la moyenne générale.

Ce n'est qu'au milieu de l'après-midi que les prix ont commencé à remonter légèrement. Au total, 2,539,000 actions ont changé de mains, contre 2,696,000 la veille.

Cours fournis par la Presse Canadienne

Cours du 21 février 1958

Titres	ventes	haut	bas	ferm.
INDUSTRIES				
Abitibi	670	28	27¼	28
Abit pr	75	24¼	24	24¼
Scad-Atl	60	9¼	9¼	9¼
Alta Dist	900	150	145	145
Algoma	160	23	22¾	22⅞
Alumini	1658	27¼	27	27
Alum 1 pr	50	22½	22½	22½
Alum 2 pr	20	47½	47½	47½
Ang Pulp pr	25	50½	50½	50½
Argus	500	17⅝	17⅜	17⅜
A Art	1300	9¼	9	9¼
A Art debs	60	102⅛	102⅛	102⅛
A Art was	200	500	500	500
Atlas Stel	280	16⅛	16¼	16¼
Bank Mont	555	43¾	43½	43½
Bank N S	155	54¾	54¾	54¾
Bath Pow A	120	41¼	41¼	41¼
Bath Pow B	100	18	18	18
Beav Lumb	25	17½	17½	17½
Beav Lumb A	15	18½	18½	18½
Bell Phone	1091	42	41¾	41⅞
Bowater	200	370	370	370
Bowat 5½ pr	60	48	48	48
Brazil	1213	6¾	6¼	6¼
BA Oil	1660	35¼	35	35¼
BCE 4 ph	5	79	79	79
BCE 4½ pr	25	43½	43½	43½
BCE 4¾ pr	25	92	91½	92
BCE 5 pr	225	48½	48½	48½
BCE 5½ pr	90	51	51	51
BC Forest	600	10¾	10½	10½
BC Pow	1266	40¾	40¼	40¼
BC Phone	125	43¼	43¼	43¼
Brown	270	10	10	10
Build Prod	10	38½	38½	38½
Burlington	50	13	13	13
Burns	285	11¾	11½	11¾
Burrard A	200	7	7	7
Caldwell 1 pr	10	21	21	21
Cal Pow	125	69	69	69
Can Cem	280	29½	29	29
Can Cem pr	84	27⅞	27⅞	27⅞
CI Fndry	200	25	25	25
C Parck A	19	37	37	37
C Pack B	50	83½	83½	83½
Can Perm	50	83½	83½	83½
C S L	12	34	34	34
Can Wire B	100	13½	13½	13½
C Bk Com	566	45	44¾	45
Cdn Brew	765	27⅞	27½	27¾
Cdn Brew pr	400	28½	28	28
C Br Alum	25	9½	9½	9½
Cdn Can A	200	14¾	14½	14¾
Cdn Celan	50	13	13	13
C Cel $175 pr	30	28¾	28¾	28¾
C Collieries	200	440	440	440
C Curt W	300	145	145	145
C Drown pr	340	10	10	10
C Dredge	175	15½	15½	15½
C Fairbks	20	15½	15½	15½
C F Prod A	10	7	7	7
C G Sec B	200	16	16	16
C Hydro Car	750	6½	6⅝	6½
C Oil wts 55	200	200	200	200
Cdn Oil	263	26⅛	26½	26½
C P R	1348	23⅝	23¼	23⅜
Cdn Pet pr	37	14	14	14
Cdn Wall A	25	19	19	19
Cdn Wall B	20	20	18	18
CWN Gas pr	210	15½	15½	15½
Cockshutt	10	8⅛	8⅛	8⅛
Conf Life	50	121	120	120
Con Baks	325	7½	7½	7½
Con Gas	795	32⅝	32⅝	32⅝
Copp Clark	200	490	490	490
Corby vt	200	17¼	17¼	17¼
Corby B	10	17⅛	17⅛	17⅛
Cosmos	200	11½	11½	11½
Crestbrk	100	60	60	60
Crestbrk wts	100	60	60	60
Crown Trust	100	19	19	19
Crown zell	105	44½	44½	44½
Davis Seag	1130	26⅛	26½	26½
D Coal pr	25	8	8	8
D Bridge	85	22¾	22¾	22¾
D Fndry	330	25½	25⅛	25½
D Mages	375	11	10¾	11
D Steel ord	100	21	21	21
Dom Stores	377	53½	53½	53½
Dom Tar	740	11	11	11
Dom Text	125	7¼	7¼	7¼
Dom Wool	26	25	25	25
D and M	900	80	75	75
Eddy Match	105	24	24	24
Equit Life	75	55	53	55
Fam Play	55	15¼	15¼	15½
Fanny F	230	15½	15½	15½
Fleet Mfg	5400	74	60	67
Ford A	195	74½	73¾	74½
Fraser	151	24	24	24
Gatineau	405	30½	30½	30½
Gen Bake	100	5¾	5¾	5¾
Gen Dynam	5	60	60	60
G M C	103	34	33¾	33¾
Goodyear pr	275	48½	48	48
G Mackay B	400	5¾	5½	5½
GW Coal B	500	500	500	500
Gypsum	320	29¼	—	—
ahHn A	100	14¾	—	—
H Smith	10	29	—	—
Imp. Inv A	200	7¾	—	—
Imp. Life	60	62	—	—
Imp. Oil	1935	39¼	38¾	39¼
Imp. Tob	1315	13⅛	13	13
Imp Tob pr	100	6⅛	—	—
Ind Accep	845	28½	28	28
I Ac. 4.50 pr	30	97½	—	—
I Ac 2.75 pr	120	52¼	52	52¼
I Ac wts	15	700	—	—
Inglis	2300	425	380	390
Inland C pr	12	11	—	—
Inland Gas	550	6¾	—	—
Inld Gas wts	225	280	—	—
Int Pete	20	32⅛	—	—
Inter PL	1480	41½	40⅞	41
Inv Syn A	733	12⅝	12½	12½
Labatt	735	20½	20	20½
Lakeland	750	310	305	305
Lakel debs	350	86	85½	85½
Laura Sec	360	19¼	—	—
Lob 1 pr	80	30	29¾	29¾
Lob New A	55	23½	23	23
Lob New B	420	23½	—	—
Lob pr	305	46	—	—
MacMill B	30	27½	—	—
M Leaf Mill	350	7¾	7½	7½
Mass Har	4475	6	5⅞	6
Mass Har pr	100	82	—	—
McColl	150	52	51½	51¾
Mex LP		11½	—	—
Mex LP pr	144	13¼	—	—
Mid West	1292	155	150	150
Molson A	25	29	—	—
Molson B	50	28⅝	—	—
Mon Knit pr	25	70	—	—
Mon Mort	31	35	—	—
Mont Loco	100	15½	—	—
Moore	75	66¼	66	66
Nat Drug	175	12½	—	—
N St Car	50	21½	—	—
Nat Trust	25	38	—	—
NO Nat Gas	245	10¾	—	—
N Star wts	56	100	160	160
N Star wts	57	450	290	275
O Jockey	2325	175	170	175
O Jock wts	200	47	43	43
Page Hers	170	115	113½	115
Pbina New	500	6⅝	6½	6½
Powell R	125	33½	—	—
Pow Corp	100	59½	—	—
Premium	500	350	340	350
Pres Elect	100	80	—	—
Q N Gas	400	24⅝	24¼	24¼
Roe Av Can	4762	13⅞	13½	13⅞
Roe Av 5¾	50	100	—	—
Royal Bank	190	64¼	—	—
St L Corp	595	14	13⅞	14
Salada S	600	15⅝	15¼	15¼
Salada S A	225	30¼	30¼	30¼
Salada S B	495	28¾	28½	28¾
Salada S wts	195	470	—	—
Shawin	769	24⅞	24⅝	24⅝
Sicks	30	23	—	—
Simpsons	8085	17⅛	16⅞	17
Slater new	100	16¾	—	—
Southam	10	42½	—	—
Spartan	100	7⅛	—	—
Spartan wts	500	205	—	—
St Pav	210	38⅛	38	38
Stedman	305	27⅝	27½	27½
Steel Can	508	48¼	48	48¼
Steingr pr	60	98	—	—
S Propane	2000	5⅛	4¾	5⅛
Suptest ord	100	16¾	—	—
Tamblyn	25	20	—	—
Tor-Dom Bk	140	41¾	41¼	41¾
T Fin A	180	35½	—	—
T Fin 5 pc	175	40	39	40
Trans Mt	4232	43¾	41¾	43¾
Trans C PL	4960	27¾	26⅞	27¼
Trans PPL	100	22½	—	—
Un Gas	110	74⅝	74½	74½
Twin City	300	330	—	—
Un Steel	5	13¾	—	—
Wainwr	100	330	—	—
Walk GW	1170	26½	26¼	26½
West Groc p	25	26½	—	—
Weston A	1635	25¾	24	25¾
Weston B	2206	26½	24½	26½
West 4½ pr	20	93	92¼	93
West 6 pr	30	104¾	—	—
West A w	130	1000	900	1000
West Copp	1742	8¼	8	8¼
Wpg Cent	2619	290	—	—
Wood Alc	180	350	—	—
Wood JA	25	30	—	—
CURB				
Asbestos	125	28	28	28
CD Sug	400	23½	—	—
Can ving	50	20½	—	—
C Indust	50	15⅝	—	—
C Paper	195	31¾	—	—
Int. Util	560	24½	23¾	24½
Price Br	100	41	41	41
Sangam	100	11	—	—
Third CG Inv	300	500	500	500
PETROLES				
Amal Leduc	1250	23	22	22
Anchor	31000	20	19	20
Anglo-Am	100	875	875	875
Asamera	600	185	172	185
Bailey S A	1005	765	750	765
Bailey S 5¾ pr	400	23½	23½	23½
Britalta	339	150	150	150
Cabanga	2000	36	35	35
Caltalta	2300	59	59	59
Cal Ed	345	18¼	18	18¼
C Oil Lds	200	161	160	161
C Oil L wts	200	85	85	85
C S Pete	900	380	370	370
Cdn Atl Oil	600	400	395	395
C Br Emp	9500	30	29	30
C Chieftn	4100	98	96	98
C Deca wts	5000	8	7	8
Cdn Dev	1235	565	553	565
C High Cr	500	46	46	46
C Homestd	1100	220	218	220
C Husky	825	11	10⅞	11
C Husky wts	40	490	490	490
C Prospect	1400	150	148	150
Cano Oil	100	125	125	125
Cent Del	2099	680	675	680
Charter Oil	1200	175	173	173
C Allenbe	1000	8½	8½	8½
C Dragon	1000	28	27	28
C Mic Mac	8200	275	260	265
C West Pete	100	560	560	560
Cree Oil	100	350	350	350
Cree wts	1600	182	181	182
Dev-Pal	3300	110	110	110
Dame Expl	100	825	825	825
Duvex	2100	9	8	8
Excelsior	1000	43	43	43
Fargo	1000	575	565	570
Gen Pete	200	325	325	325
Home Oil A	677	15⅞	15⅝	15⅝
Home Oil B	280	15⅛	15⅛	15⅛
H B Oil G	1384	16½	16⅜	16½
Humber	2600	98	96	98
Jupiter	300	190	190	190
Lib Pete	6530	134	130	134
LI Pete	2500	10½	9½	9½
Meral	2100	260	230	255
Midcon	9900	70	68	69
Mill City	1000	21½	21½	21½
Nat Pete	500	180	180	180
N Chamb	1000	112	112	112
N Concord	1000	24	24	24
N Davies	1900	20	20	20
N Superior	1000	110	110	110
N C O wts	60	125	125	125
N C O pr	160	31½	31½	31½
Okalta	600	145	141	141
Pac Pete	790	18½	17⅞	18⅛
Pan West	10000	24	24	24
Permo pr	3400	170	165	165
Petrol	7800	51	47	47
Phillips	1500	80	80	80
Provo Gas	7700	263	257	257
Ref Expl	1000	8½	8½	8½
Richwll	1062	122	120	122
Rocky P	8266	14	14	14
Royalite	370	12⅞	12⅞	12⅞
Sapphire	1000	58	58	58
Scurry	650	197	195	195
Secur Free	800	450	440	450
South U	1100	18	18	18
Spooner	700	21	21	21
Stanwell	4533	76	74	75
Tex Cal	1100	35	35	35
Tr-Em rts	200	15	15	15
Triad Oil	1200	470	460	470
Un Oils	30675	218	211	214
U Oils rts	171785	6	5	5½
vulcan	500	43	43	43
Wesapc	1040	26	26	26
W Maygill	600	175	175	175
W Decalta	8225	169	158	169
W Dec wts	2400	34	34	34
W Lease	400	430	425	425
W Naco	1000	115	111	112
MINES				
Akaitcho	1500	45	43	45
Algom	9775	14¾	13	14⅛
Algom deb	10	98	98	98
Algom wts	5240	515	495	500
Al Roxana	1250	51	51	51
Am Larder	1300	17	17	17
Amal Rare	1000	46	46	46
Anacon	6400	61	59	61
Anglo Hur	400	995	995	995
Ansil	4000	17½	17	17¼
Apex Res	1000	5	5	5
Arcadia	1000	18	18	18
Atlas Yk	2500	8	6	8
Atlin-Ruf	34700	30	28	28½
Aubelle	2000	6	6	6
Aumacho	3500	14½	14	14
Aunor	2900	235	228	235
Avilla	3500	6	5½	6
Bankfield	1000	8½	8½	8½
Barnat	223000	49	39	45
Barvue	1000	12	12	12
Bary Expl	3600	68	66	66
Base Metals	1400	28	27	27
Baska	1000	14½	14½	14½
B-Duq	6800	26	22½	22½
Belcher	175850	103	87	91
Belleterre	1300	225	200	215
Bicroft	7800	115	102	110
Bicroft wts	800	45	45	45
Bidcop	4500	15	14	14
Black Bay	3300	28½	25	28½
Bordulac	5000	6½	6½	6½
Bouscad	1100	11½	11	11½
Bouzan	700	43	43	43
Boymar	12000	12	11½	12
Bralorne	100	505	505	505
Broul Reef	1200	53	50	53
Brunsman	2500	6½	6½	6½
Brunswick	5400	265	250	265
Buffad	500	6½	6½	6½
Cable	1500	19	18	19
Camp Chib	11650	460	445	450
Camp R L	1750	745	730	745
Cdn Astoria	2500	8	7½	8
C Dyno	26240	93	85	91
C Malart	1500	24	23½	23½
Candore	2000	22	22	22
Can-Erin	1166	17	17	17
Can-Met	27285	154	146	154
C-Met wts	3020	80	75	80
Captain	29500	19½	19	19½
Sassiar	400	750	745	750
Cheskirk	3000	7	7	7
Chester	1000	18½	18½	18½
Chib jac	800	35	35	35
Chib Kay	1500	14	13½	13½
Chib M	900	68	68	68
Coch Will	87750	255	245	254
Cody-Reco	6000	16	15	15
Coin Lake	10600	18	17	17½
Coldstrm	24000	24½	23	24
Colomac	1000	5½	5½	5½
Coniagas	3000	70	66	70
Con-Key	2000	25	25	25
C Beta G	1000	8	8	8
Con C Cad	500	7½	7½	7½
C Denison	6623	12	11½	11⅞
C Den wts	6845	375	360	375
C Discovery	300	280	280	280
C Fen	600	55	55	55
C Halliwell	5850	29	27½	29
C Marcus	9614	49	46	49
Con M and S	746	17½	17¼	17¼
C Morrisan	500	21	21	21
C Mosher	1000	66	66	66
Con Sud	6850	70	70	70
Conwest	200	285	285	285
Coprand	3634	162	159	162
Coulee	11100	61	58	61
Croinor	2000	9½	9½	9½
Crowpat	5000	9½	9	9¼
Daering	2000	25	25	25
De Cour	1000	28	28	28
Delnite	500	52	52	52
Diadem	2000	5	5	5
Dome	1340	14¼	14	14⅛
Donalda	6000	16½	16½	16½
Duvan	2500	13	13	13
E Amphi	500	8	8	8
East Mal	2500	148	145	145
East Sull	640	198	195	198
East Met	4000	9	9	9
East Min	6250	60	53	54
Elder	21582	70	66	70
Eldrich	1500	26	26	26
El Sol	3000	13	13	13
Exp All	10500	19	17	19
Falcon	1280	23⅝	23¼	23½
Faraday	8700	164	155	160
Fara wts	1285	69	67	67
Fla Can	2550	945	925	945
Francoeur	1500	6½	6	6
Frobisher	2050	152	150	150
Gaitwin	1000	5	5	5
Galkeno	1700	40	38	40
Geco Mines	370	880	875	880
Genex	1000	14½	14½	14½
Geo Scien	1000	35	35	35
Giant YK	1200	540	535	540
Glacier	1100	165	155	165
Gold Eagle	1000	5½	5½	5½
Gold Man	1800	29	29	29
Grandroy	1875	37	37	37
Granduc	5000	111	106	110
Greyhk	14900	21	20	21
Gulch	2000	11	11	11
Gunnar	4715	16	15¼	15⅞
Gunnar wts	520	700	685	700
Gwillim	20000	10	9½	10
Hard Rock	500	10½	10½	10½
Har-Min	2100	10	9	9½
Headway	32800	61	58	61
Heath	2000	7½	7½	7½
Hollinger	585	22	21½	21½
Hoyle	400	320	320	320
Hud Bay	387	43	42½	42½
Ind Lake	5000	6½	6	6
Inspiration	1000	55	55	55
Int Nickel	2468	73⅞	72	72¼
Int Ran	82600	27	26	27
Irish Cop	46400	94	77	93
Iron Bay	200	155	155	155
Jacobus	15050	124	120	124
Jaye Expl	2200	55	52	55
Jellicoe	22000	19	18	18
Joliet	1200	27	26	26
Jinsmith	1500	11	11	11
Kenville	1000	6	6	6
Kerr Add	400	17⅞	17¾	17⅞
Kerr Lake	42400	196	185	191
Kilembe	900	120	115	115
Kilem wts	2325	36	30	36
Kirk Hud	1000	6½	6½	6½
Kirk Min	14000	52	51	51
Labrador	455	15¼	15¼	15¼
Lake Cin	1100	100	93	93
L Dufault	1600	60	60	60
Lake Ling	2500	9	9	9
Latin Am	700	35	35	35
Leitch	2500	116	112	116
Lencourt	1000	10	10	10
Lexindin	20000	5½	5	5½
L L Lac	1200	181	176	178
Lomega	4500	4½	4½	4½
Lorado	8150	60	55	59
Lorado wts	700	37	36	36
Louvict	500	12½	12½	12½
Lyndhst	10700	23½	23	23½
Macassa	8950	289	280	285
Macdon	10500	29	28	28
Masfie	2000	6	6	6
MasLeod	2300	97	95	96
Madsen	6400	234	221	238
Malartic	3600	110	107	110
Maneast U	8000	8	7½	8
Maralgo	30500	37	33	37
Marcon	500	8	8	8
Maritime	12100	48	46	47
Martin	4000	13	12½	12½
McIntyre	120	71	69¼	71
McKen	1000	12½	12½	12½
Mentor	9000	15	13	13
Merrill	8100	71	69	70
Meta Uran	5500	12	10	12
Milliken	16240	228	221	227
Minda	800	7½	7½	7½
Min Corp	25	10	10	10
Min-Ore	18071	17½	16	16
Mogul	8300	41	39½	39½
Moly	100	16½	16½	16½
Moneta	1000	68	68	68
Multi-M	1200	46	45	46
Nama Cr	61900	28	26	28
Nat Expl	9400	21	20	21
New Ath	515	27	27	27
New Bid	500	6	6	6
New Cal	3500	22	20	20½
New Delhi	4700	54	50	51
N Dicken	2600	237	230	235
N Fortune	19500	17	16	16½
N Goldvue	6000	6	6	6
N Harri	6000	15	14	14
New Hosco	2000	15½	15	15
Newlund	500	15	15	15
N Man	500	27	27	27
N Minda	14500	10	9	10
N Mylama	32700	24	21½	24
Newnor	2000	7½	7½	7½
New Rouyn	1000	6	6	6
N Senator	1000	5½	5½	5½
Nick Rim	3300	114	110	114
Nipissing	2000	125	122	125
Nor Acme	1000	12½	12½	12½
Noranda	375	37⅜	37	37
Norgold	1000	8	8	8
Norlartic	8000	10	10	10
Norpax	5200	29	28	28
Norsyne	4500	9½	9	9
N Rank	6500	55	52	53
Northsp	29162	355	335	345
Norsp A wts	6850	255	241	245
Norvalie	2000	13½	13½	13½
Obaska	1000	5½	5½	5½
Oka Rare	1000	16	15½	15½
O'Leary	6000	15	15	15
Opem	2115	610	605	610
Orenada	4000	13	13	13
Pamour	5700	51	50	51
Paramaq	1000	6½	6½	6½
Parbec	18600	7	5	6½
Paymast	1000	18	18	18
Pce Expl	1033	18	18	18
Perron	600	28	28	28
Pick Crow	900	116	116	116
Pioner	200	130	130	130
Pitch-Ore	500	5½	5½	5½
Pow Rou	500	43	43	43
Pr Bord	15500	10	8	10
Preston	4000	575	540	575
Pronto	5800	450	380	400
Pronto wts	4690	30	28	28
Pros Air	7000	125	100	112
Que Ascot	1333	11	11	11
Que Chib	2300	43	42	43
Que Lab	2000	8½	8½	8½
Que Lith	700	575	560	560
Qunston	8500	14	13½	14
Radiore	2300	54	52	54
Rainville	1000	20	20	20
Rayrock	3100	100	100	100
Rexspar	4100	32½	31	32½
Rix Athab	500	40	40	40
Roche	2000	12	12	12
Rockwin	4000	31½	30	31
San Ant	1200	48	48	48
Sand Riv	2500	13½	13	13
Sheep Cr	500	38	38	38
Sherritt	1996	440	430	430
Sigmo	100	430	430	430
Sil Miller	500	42	42	42
Sil Stand	500	14	14	14
Siscoe	1000	58	58	58
Stdcona	1000	22	22	22
Stanleigh	24020	162	153	160
Stanlgh wts	3960	80	77	79
Stanrck	1480	192	182	190
Starratt	1500	6	6	6
Step R	3655	885	860	880
Sullivan	2600	222	216	216
Sylvanite	550	108	106	108
Tandem	11500	12	11	11½
Taurcanis	14850	66	61	65
Taurcan vt	2000	55	53	54
Teck-H	63200	168	160	165
Thom L	31100	115	107	108
Tiara	300	7	7	7
Tombill	500	28	28	28
Trans Wres	81500	18	17	17
Ult-Shaw	520	34	34	34
U Asbestos	800	525	520	520
Upp Can	1500	65	65	65
Ventures	156	22¾	22¾	22¾
Vico	1500	6	6	6
Violam	600	126	125	126
Waite Am	50	610	600	600
Wedon	1000	20	20	20
W Malar	1000	6½	6½	6½
Will wts	150	30	30	30
Wiltsey	28000	20½	19½	20
Wr Harg	1070	141	136	141
Yk Bear	1100	72	71	71
Zenmac	84900	29	26	28½
Zulapa	1000	15	15	15
CURB				
Bulolo	200	380	380	380
Yukon Con	500	63	63	63

Total des ventes : 2,539,000.

LA GREAT-WEST LIFE ANNONCE UNE NOMINATION

The Great-West Life Assurance Company vient d'annoncer la nomination de M. B. O'Dowd au poste d'inspecteur adjoint des assurances collectives dans son bureau de succursale à Québec, situé 350, boulevard Charest.

M. O'Dowd, né à Québec, entra au service de la Great-West Life en 1950 comme membre des bureaux de la succursale de Québec et, en 1957, il y fut nommé représentant des assurances collectives.

Il est un des membres fondateurs de la Chambre de Commerce de Québec et fut successivement administrateur et secrétaire de cet organisme. Dans son nouveau poste, M. O'Dowd aura la charge des affaires collectives de la compagnie à Québec sous la direction de M. A.-S. Boxer, gérant régional des assurances en groupe à Montréal.

AVIS LEGAL

CANADA
PROVINCE DE QUEBEC
DISTRICT DE QUEBEC
No. 140-805
DANS LA COUR D'ECHIQUIER
SA MAJESTE LA REINE,
Demanderesse;
vs
PAUL SYLVESTER,
Défendeur.

AVIS PUBLIC est donné que les biens meubles et effets du défendeur, saisis en cette cause en vertu d'un bref de Fieri Facias de Bonis & Terris, seront vendus en justice en vertu du même bref, le 5 mars 1958, à dix heures de l'avant-midi, à 7, rue des Remparts, Québec.

Les dits biens meubles et effets consistant en : —

Miroir 5 x 2; lot chaises; lot de tables restaurant; 2 buffets; lampes; etc.

Le tout suivant la loi.

QUEBEC, le 24 février 1958.
LOUIS GIROUX,
Huissier Cour Supérieure,
Québec.

LAI DE FAILLITE
DEMANDES DE SOUMISSIONS

Dans l'affaire de la faillite de Esquire Clothing Reg'd (Roland Lévesque), St-Pacôme, Kamouraska.

Des soumissions seront reçues au bureau du syndic jusqu'au 20 mars 1958, à 4 heures P.M. (heure avancée) pour l'achat des actifs suivants :

Les droits que peut avoir le syndic sur ce qui suit :—

1—Terrain de 5 à 6 arpents sur 2 arpents, lisière de 100' environ, faisant partie du lot 185, du cadastre de St-Louis de Kamouraska, et hangar qui y est construit;

2—6 constructions en bois dont une maison de 2 étages de 50' x 25', contenant 12 appartements, couverture en papier asphalté et une seconde de 30' x 30' contenant 8 appartements; 1 chalet de 15' x 15', contenant 2 appartements, 1 chalet de 50' x 25', deux appartements; 1 chalet de 20' x 10', deux appartements; tous ces chalets sont couverts en bardeaux de bois; 1 chalet de 50' x 25', un appartement, couverture en papier asphalté; le tout situé sur terrain faisant partie du cadastre de St-Louis de Kamouraska, lots 183, 186. (Lot : 183 mesurant 103' x 127' x 215').

3—Bâtisse en bois servant de manufacture, 3½ étages du côté nord et 2½ du côté sud, de 55' x 70', logement privé au sous-sol, aussi garage servant d'entrepôt, de 20' x 25' terrain de 175' x 200', situé sur le lot 398 du cadastre de St-Pacôme;

4—Terrain de 58' x 68', situé le long de la rivière faisant partie du lot 396, cadastre de St-Pacôme;

5—De Soto 1956, Fireflite, en très bon ordre (Power steering) Servo direction (Power Brakes) Servo-Freins, sedan, 4 portes, 8 cylindres, radio, chaufferette;

6—11 machines à coudre pour manufacture, machines à finition, presseuses et différents accessoires d'atelier de couture (une liste sera fournie sur demande);

7—Ameublement de bureau, etc..

S'adresser sur les lieux à :
OLIVIER BEAULIEU, inspecteur,
St-Pacôme, Kamouraska, P.Q.
OU
BUREAU de :
ROSAIRE GENDRON, syndic,
41, rue de la Cour,
Rivière-du-Loup, P.Q.,
Tél.: UNion 2-3546.
Rivière-du-Loup, ce 20 février 1958.

CANADA
PROVINCE DE QUEBEC
DISTRICT DE QUEBEC
COUR SUPERIEURE
(EN MATIERE DE FAILLITE)

Dans l'affaire de la faillite de : DORCHESTER EXPRESS, INC., corps politique et incorporé, ayant son bureau principal à St-Prosper, comté de Dorchester, P.Q.

AVIS est par les présentes donné que Dorchester Express, Inc. a fait une cession volontaire le dix-septième jour de février 1958, et que la première assemblée des créanciers sera tenue le dixième jour de mars 1958, à onze heures de l'avant-midi, au bureau de Mtre Robert Côté, C.R., le Séquestre officiel, au Palais de Justice, en la cité de Québec, dans la province de Québec.

DATE à QUEBEC, P.Q.,
Ce vingtième jour de février 1958.
MAURICE DECOSTER,
SYNDIC,
80, rue St-Pierre, Québec.

A VOTRE SERVICE POUR L'ACHAT ET LA VENTE D'OBLIGATIONS ET D'ACTIONS

J.E. Laflamme Limitée

116, COTE DE LA MONTAGNE
QUEBEC TEL. : LA 2-1264 - LA 2-1265

VALEURS DE PLACEMENT

Garneau, Boulanger Ltée
105, côte de la Montagne,
Québec — Tél.: LA 2-1511

L. G. BEAUBIEN Cie
Membres
de la Bourse de Montréal
et de la Bourse Canadienne
70, rue St-Pierre
Tél.: LAfontaine 9-1771
QUÉBEC
Montréal • Ottawa • Trois-Rivières
St-Hyacinthe • Shawinigan Falls • Sherbrooke
Paris • Bruxelles

LA CORPORATION DE PRETS DE QUEBEC
(Fondée en 1924)
Achat et vente — Obligations et actions
132, rue St-Pierre, Québec 2 — Tél. : LA 2-4765
F. LETARTE, président
L.-A. PEDNEAULT, vice-président
F. LEMIEUX, gérant
L.-P. LETARTE, trésorier
ANDRE LETARTE, secrétaire

SEIZE ANS
d'investissements chez les nôtres

LA SOLIDARITÉ
COMPAGNIE D'ASSURANCE SUR LA VIE
Siège social — Québec.

Ces investissements constituent:
Notre actif: $5,244,278.17

Cet actif contribue :
a) à la construction d'habitation $2,359,528.55
b) au succès de nos institutions religieuses, économiques, municipales et scolaires $2,243,378.54
c) à l'avancement de nos assurés $1,241,371.08

En 1957, le montant total de nos assurances en vigueur se chiffre à plus de .... $92 millions

L'excellence de nos services et la confiance du public à notre endroit ont fait augmenter nos affaires de plus de .... $24 millions

Qui sème chez soi, récolte pour soi,
Et tel qui sème ailleurs, n'a pas meilleur !

Bourse de MONTREAL

MONTREAL, 22. — (P. C.) — Par suite d'une reprise générale en fin de séance, les cours de la Bourse de Montréal ont partiellement récupéré ce qu'ils avaient perdu plus tôt.

Mais, en fermeture, les raffineries de pétrole étaient encore à la baisse. International Petroleum a baissé de 2 1-4 pour atteindre 32 1-2, un minimum cette année. Les pipe-lines ont partiellement remonté la pente, mais tendaient de nouveau à baisser en fermeture. Trans-Mountain a terminé la journée avec une perte de 1-2 après avoir touché un minimum de 41 3-4 au cours de la séance.

Les métaux communs, les distilleries et les actions non classées étaient à la hausse. Asbestos a monté de 1-2; Molson 'A' a monté de 3-8 pour atteindre un nouveau sommet de 29. Goodyear a atteint un nouveau maximum de 48, ayant monté de 1 3-4. La Banque Canadienne de Commerce a monté de 7-8.

Les services publics, les matériaux de construction, les papeteries et les aciéries ont été mixtes. Canadian International Power a monté de 5-8 de point; Building Products a baissé de 3-4 pour atteindre un minimum de 22; Howard Smith a monté de 3-4 et atteint un sommet de 29; Steel of Canada a perdu 3-4.

Les valeurs minières et pétrolières de l'Ouest tendaient à baisser. Le virement, dans ce compartiment a atteint 363,900. Dans le compartiment des industrielles, 51,700 actions ont changé de mains. Des 221 émissions transigées, 49 étaient à la hausse, 78 à la baisse de 94 stationnaires. On signale 26 nouveaux sommets et 21 nouveaux minimums.

Cours fournis par L.-G. Beaublen & Cie, Limitée, 70, rue St-Pierre, Québec. Tél. : LA-9-1771

Ventes	Titres	haut	bas	ferm.
170	Nat. Steel Car	—	—	21¾
25	Niagara Wire W.	—	—	10
405	Noranda Mines	37½	37	37½
150	Ogilvie Flour M	—	—	30
35	Pacific Petroleu	—	—	18
45	Page Hersey T	114	113	114
60	Placer Develop	—	—	825
180	Powell River Co.	33½	33¼	—
40	Power Corp.	—	—	59½
2000	Premium ron O.	—	—	340
771	Price Bros Co.	41	40⅝	40⅝
25	Prov. Transporrt	—	—	11½
640	Quebec Natural	—	—	24½
45	Quebec Power	—	—	29⅞
3391	Roe Canada L.	13¾	13½	13¾
195	Royal Bank	—	—	64½
45	St. Lawrence C	13⅞	13¾	13⅞
125	Salada Shirriff	—	—	28¾
1876	Shaw W. P.	24⅞	24⅝	24⅞
10	Shawinigan pfd	—	—	45
25	Sicks Breweries	—	—	23
425	Simpsons Ltd	—	—	17⅛
545	Steel Co. Can.	48½	48	48
1489	Trans Canada	27¾	27	27⅝
100	Triad Oil Co.	—	—	460
650	Walker Gooder	—	—	26½
100	Winnipeg Central	—	—	290
100	zeller's Ltd	—	—	37

Bourse canadienne

Cours fournis par L.-G. Beaublen & Cie, Limitée, 70, rue St-Pierre, Québec. Tél. : LA-9-1771

Ventes	Titres	haut	bas	ferm.
4276	Abitibi Power P	27⅛	27¼	27⅛
225	Ab. Pow. 4½ pc	—	—	24½
355	Algoma Steel	—	—	23
602	Aluminium	27¼	27⅛	27¼
30	Aluminum 4 pc	—	—	22¼
100	Alum. 4½ pc	—	—	47½
225	Argus Corp.	—	—	17½
430	Asbestos Corp.	28½	28¼	28¼
210	Atlas Steels	—	—	16¼
500	Bailey Selburn	—	—	23½
895	Bank of Mont.	43¾	43½	43½
265	Bathurst Pow P.	41¼	41	41¼
1570	Bell Telephone	41⅛	41¼	41⅛
250	Bowater Corp.	—	—	365
240	Brazilian Tract	—	—	6⅜
1175	British Am. Oil	35	35	35¼
25	Brit. Col. E pfd	—	—	46
160	Brit. Col. Forest	—	—	10
495	Brit. Col. Power	40¾	40½	—
15	Brit. Col. Telep.	—	—	43
175	Brown Co.	—	—	10
120	Building Prod.	—	—	38
150	Calgary Power	—	—	69¼
663	Can. Cement C	29¾	29½	29¼
50	Can. Cem. 1.30	—	—	28⅛
250	Can. Iron Foun.	—	—	25
375	Cdn. Bank C.	45½	44¾	45½
400	Cdn. Breweries	27⅜	27½	27¾
200	Cdn. Breweries	—	—	28⅜
233	Can. Brt. Alum.	—	—	9¼
400	Gatineau Power	—	—	30½
100	General Steel W	—	—	5¾
25	Goodyear T. R.	—	—	48
50	Great Lakes P.	—	—	31
125	Gypsum ime Al.	—	—	29½
210	Howard Smith	—	—	29
320	Hudson Bay M.	—	—	42½
300	Imperial Inv	—	—	7¾
700	Imperial Oil	—	—	39
250	Imperial Tobacco	—	—	13⅛
600	Ind. Acceptance	28	27¾	28
250	Int. Petroleum	—	—	32½
210	Int. Utilities C	—	—	23¾
400	Interprovincial	41¼	40¾	41¼
275	abatt Ltd john	—	—	20¼
210	Lewis Bros Ltd	—	—	10½
100	Lower St. Law.	—	—	17
1765	Massey Harris F	—	—	6
125	McColl Front.	51¾	51¼	51¼
100	Molson's Brew.	29½	29	29
25	Molson's Brew.	—	—	28⅛
150	Cdn. Fairbanks	—	—	16
500	Cdn Husky Oil	—	—	11
25	Cdn. Hydrocarb.	—	—	6½
495	Cdn. Int. Power	18	17½	18
360	Cdn. Int. P.	—	—	46½
100	Cdn. Oil Comp.	27	26½	—
2061	Cdn. Pac. aRil.	23⅜	23	23⅜
245	Cdn. Petrofina	—	—	13⅞
490	Cons. Mining S.	17⅜	17⅛	17⅜
100	Consumers Glass	—	—	26
1570	Distillers Corp. S	26¾	26½	26¾
525	Dom. Bridge Co.	22¼	22	—
50	Dom. Glass Co.	—	—	62¾
165	Dom. Glass	—	—	15
360	Dom. Steel C.	—	—	21
100	Dom. Stores	54	53¼	54
1230	Dom Tar Chem.	—	—	11
100	Donohue Broth.	—	—	10
300	Du Pont of Ca.	—	—	17
10	Du P. 7½ p.c.	—	—	79
100	Enamel Heating	—	—	5
100	Enam. Heat. B	—	—	110
40	Famous Players	15½	15¼	—
20	Foundat. Co. C.	18½	18	18⅜
100	Fraser Comp. L.	—	—	24
105	French Petrol.	—	—	790

Actions supprimées

Les actions d'El Pen-Rey Oil & Mines, Ltd, et celles de Burchell Lake Mines, Limited, qui furent suspendues sur la Bourse Canadienne les 22 octobre 1957, et 9 décembre 1957 respectivement, ont été rayées de la liste mardi le 18 février 1958.

Bourse de NEW-YORK

NEW-RORK, 22. — (P. C.) — La lourdeur générale du marché a déterminé un léger mouvement de baisse hier à la Bourse de New-York.

Toutefois, les fluctuations ont été étroites et plusieurs cours sont demeurés stationnaires. Au total, 1,700,000 actions ont changé de mains, contre 2,060,000 la journée précédente.

La moyenne de la Presse Associée, établie sur 60 titres, a baissé de 20 cents et s'établissait à $159.30; les industrielles ont baissé de 10 cents; les valeurs ferroviaires ont baissé de 20 cents et les services publics ont perdu 30 cents.

Des 15 principales émissions, sept étaient à la baisse, cinq stationnaires et trois à la baisse.

Les prix ont été mixtes à la Bourse Américaine où le virement a atteint 490,000. Les valeurs canadiennes ont monté sur les deux places.

Cours fournis par Barry & McManamy, 132, rue Saint-Pierre. Québec. Tél. : LA 2-7006

	Allied Chemical			75¼
	American Airlines			17½
	Am. Br. Paramount			14⅜
	American Can			43
	Am. Cyanamid			40½
	Am. Gas			41¾
	Am. Smelting			39⅞
	Am. Tel. T.			172½
	Am. Tobacco			76¾
	Anaconda Copper			41¾
	Atchison Railway			18½
	Atlantic Coast L			29⅞
	Avco Mfg			6½
	Baldwin Lima			10¼
	Baltimore Ohio			24¼
	Best Food			49¼
	Bethlehem Steel			39
	Boeing Aircraft			35⅜
	Bucyrus			30⅝
	Canadian Pacific			23⅞
	Chance vought			38⅛
	Chesapeake Ohio			52⅝
	Chrysler			51⅞
	Cities Service			47
	Cleveland Elect			38
	Columbia Gas			16¾
	Cons. Edison N.Y.			47⅛
	Cons. Nat. Gas			42
	Corn Products			35¾
	Curtis Wright			25½
	Delaware Hud			21
	Detroit Edison			39⅜
	Dow			55
	Du ont de Nem			177¾
	Eastman Kodak			101¼
	Erie			7¾
	Flying Tiger			7⅞
	Ford			40⅛
	General Cable			31¾
	General Dynamics			60⅜
	General Electric			60⅝
	General Foods			54½
	General Motors			34⅝
	Glenn Ma rtin			31½
	Goodyear Tire			71
	Gt. Northern pr			33⅛
	Gulf Oil			102
	Houston L. P.			54
	Illinois Central			32⅛
	Int. Bus. Machines			334
	Inter. Harvester			30⅜
	Int. Paper			87½
	Int. Tel. T.			29⅞
	Johns Manville			37⅜
	jones Laughlin			38⅝
	Kaiser Aluminum			23⅞
	Kansas City So Ry			59¼
	Kennecott			79⅝
	Louisville Nashville			60
	Mead Corp.			35
	Mesabi			31½
	Montgomery Ward			33¼
	Nat. Distillers			22⅞
	Nat. Steel			49½
	N. Y. Central			14½
	Niagara Mohawk			32½
	Nickel Plate			22
	Norfolk West Ry			55¼
	North. Pacific			36
	Pacific Gas			51
	Panhandle P R			40¾
	Paramount Pict			34⅞
	Philadelphia Elec			39⅛
	Phillipp Pete			37
	Proctor Gamble			56⅝
	Public Serv Elect. Gas			32⅛
	Radio Corp.			34
	Rock Island			20⅞
	Royal Dutch			38⅜
	Saint Regis			31¼
	Seamord Air Lines			23
	Sears Roebuck			26¾
	Shell Oil			60
	Socony vacuum			46
	South. Pacific			38¾
	South. Railway			31⅝
	Sperry Corporation			18⅝
	Stand. Oil of Cal.			44⅝
	Stand. Oil of N.J.			48
	Texas Corp.			55⅛
	Union Carbide			89
	Union Pacific			26⅜
	United Aircraft			54¼
	U.S. Steel			57
	vanadium			30½
	virginia Carolina			16⅞
	Woolworth			41¼
	Westinghouse			62

BOURSE AMERICAINE

Cours fournis par la Presse Canadienne

Braz Tract	6⅜	—	—
Brown	10⅜	—	—
C Marconi	2⅜	2½	2⅜
Creole	63¼	61½	62½
Electric Bond Share	28⅝	28½	28⅝
Ford of Cda A	75½	74⅝	75½

Fonds Mutuels

Cours fournis par A.-M. Kidder & Co.

TITRES	Offre	Dem.
x Affiliated Fund Inc Com	5.70	6.17
x American Business Shar.	3.84	4.10
x Boston Fund Ltd	14.44	15.61
x Bullock Fund Ltd	11.04	12.10
Cdn Investment Fund	7.95	8.72
Canafund Co. Ltd	31.18	32.74
Champion Mutual F. of C.	4.69	5.15
Commonwealth Inter Corp.	6.52	7.16
Corporate Investors	7.67	8.33
Dividend Shares	2.47	2.71
Dom Equity Inv Ltd	13.00	13.30
Fonds Collectif A	4.94	5.43
x Group Sec Auto Shares	6.50	7.13
x Group Sec Rail Shares	7.09	7.77
x Group Sec Steel Shares	6.68	7.33
Grouped Income	3.22	3.52
Growth Mines Ltd	3.59	3.77
Growth Oil & Gas	7.12	7.48
x Incorporated Investors	6.87	7.43
Investors Mutual of Canada	9.32	10.08
Keystone of Canada	9.65	10.45
x Keystone Custodian B3	15.16	16.54
x Do B4	9.01	9.84
x Do K1	7.77	8.49
x Do K2	9.49	10.36
Inter American	8.84	10.35
Investors Growth Fund	5.15	5.56
Leverage Fund	4.50	4.95
x Mass Invest Trust	9.96	10.77
x Mass Invest Growth Sto.	9.19	9.94
Mutual Accumulating Fund	5.97	6.52
Mutual Income Fund	4.42	4.83
Prêt et Revenu	4.77	5.21
Regent Fund Ltd	4.65	5.11
Resources of Canada	6.15	
Supervised Amer Fund	5.50	5.86
Supervised Exec 1955 Ltd	31.53	
Do 1956 Ltd	25.89	
Do 1957 Ltd	4.43	4.68
Supervised Growth Fund	1.56	1.58
Supervised Income Fund	3.60	3.64
Raddisson R. I.	4.49	4.93
Timed Investment Fund	A4.80	B4.80
x Wellington Fund Inc	11.89	12.97
Sociétés de Placement		
Diversified Inc Shs Ser. B	2.95	3.25

A—signifie moins et B plus la commission d'échange.
X—signifie en devise américaine.

Devises étrangères

Cours compilés par la Banque de Montréal et fournis par la Presse Canadienne

Etats-Unis (dollar)	$0.98⅛
Angleterre (livre)	2.76½
Belgique (franc)	.0197½
Tchecoslovaquie (cour)	.1372
Danemark (cour)	.1426
France (franc)	.0023½
Allemagne (mark)	.2345
Hollande (florin)	.2600
Italie (lire)	.00159
Mexique (peso)	.0788⅝
Norvège (cour)	.1380
Suède (cour)	.1904
Suisse (franc)	.2299
Venezuela (bolivar)	.2958

(Cours Nominaux)

Humble	42½	41½	42⅛
Imp. Oil	40¼	39¾	40¼
Int. Pete	33½	33¼	33½
Molybdenum	17½	17	17⅛
Mesabi	31¼	31	31¼
Pac Pete	18½	18¼	18⅜
Tri Cont Wts	15⅜	15⅛	15⅜
Webb Knapp	1⅞	1	—

Devises étrangères

NEW-YORK, 22. — (P. C.) — Le dollar canadien a accusé hier, une baissé de 3-32 de cent, faisant prime à 2 pour cent par rapport à la devise américaine. La semaine précédente, à pareille heure, la prime était de 2 11-32 pour cent. La livre sterling, qui a baissé de 1-16 de cent, s'établit à $2.81 21-32.

MONTREAL, 22. — (P. C.) — Le dollar américain a accusé hier, une hausse de 3-32 de cent, s'escomptant à 1 31-32 pour cent par rapport à la devise canadienne. La livre sterling, qui a monté de 1-16 de cent, s'établit à $2.76.

Le prix de l'or en Europe

PARIS, 22. — (P. C.) — Le napoléon, ancienne pièce d'or française de 20 francs, cotait 3,680 francs, hier, sur le marché libre de l'or français. L'aigle, pièce d'or américaine de dix dollars, valait 9,020 francs.

LONDRES, 22. — (P. C.) — Cote de l'once d'or fin en argent américain, hier, sur le marché : achat et $35.10 à la vente. Prix de l'or européen : $35.08 à l'once de Troyes à la bourse de Londres : $35.09 londonienne le 7-50; 249 shillings, deux pence.

LES PREVOYANTS DU CANADA

Avis d'assemblée générale annuelle et spéciale aux actionnaires et aux porteurs de polices à participation.

AVIS est donné qu'une assemblée de Les Prévoyants du Canada, à être tenue comme assemblée générale annuelle et spéciale, aura lieu au bureau-chef de la Compagnie, 56, rue St-Pierre, en la Cité de Québec, le lundi. 3 mars 1958, à onze heures de l'avant-midi, aux fins suivantes : recevoir le rapport des directeurs et celui des vérificateurs pour l'année finissant le 31 décembre 1957; nommer des vérificateurs; procéder à l'élection des directeurs; considérer, et si jugé à propos, approuver et ratifier le Règlement No. 24 voté par les directeurs de la Compagnie, relatif à la qualification des directeurs élus par les actionnaires; transiger toute autre affaire qui peut être soumise à l'assemblée.

QUEBEC, le 15 février 1958.

Adrien TREMBLAY,
scrétaire.

CITE DE QUEBEC

QUEBEC, le 11 FEVRIER 1958
BUREAU DU GREFFIER
SOUMISSIONS POUR FOURNITURES ANNUELLES DU SERVICE DES INCENDIES

AVIS PUBLIC est par le présent donné, que des soumissions cachetées, scellées et endossées : "SOUMISSIONS POUR LES FOURNITURES ANNUELLES DU SERVICE des INCENDIES seront reçues au Bureau du greffier de la Cité, jusqu'à mardi le 4 mars 1958 à 12h. P.M. (midi) pour la fourniture des uniformes d'été, pantalons, casquettes d'été, chemises, trench-coats,soullers, geaters, claques et mitaines.

Pour plus amples informations et blancs de soumissions, les soumissionnaires devront s'adresser au bureau du chef du Service des Incendies, Hôtel de ville.

F.-X. CHOUINARD,
greffier de la Cité.

SOUMISSIONS POUR FOURNITURES ANNUELLES POUR LE DEPARTEMENT DE POLICE

AVIS PUBLIC EST PAR LE PRESENT DONNE, que des soumissions cachetées adressées : SOUMISSIONS POUR FOURNITURES ANNUELLES POUR LE DEPARTEMENT DE POLICE" seront reçues au bureau du greffier de la Cité, à l'hôtel de ville, d'hui à mardi le 25 février 1958 à midi pour la fourniture de : UNIFORMES (2 pantalons) : PANTALONS D'HIVER : CHEMISES GRISES : CRAVATES NOIRES : GANTS CHEVREAU DOUBLES : CASQUETTES: BOTTINES DE CUIR : CREMONES DE LAINE : CLAQUES (CAOUTCHOUC) : BOTTES NOIRES DOUBLEES EN MOUTON.

Pour plus amples informations et formules de soumissions s'adresser au bureau de l'inspecteur de la police, chambre 101, Hôtel de ville ou à 203, rue Crémazie, bureau du quartier maitre.

Signé : F.-X. CHOUINARD,
greffier de la Cité.

CITE DE QUEBEC
BUREAU DU GREFFIER
QUEBEC, le 20 février 1958

AVIS

est par les présentes donné qu'à une séance du Conseil de ville de Québec, tenue le JEUDI, 20 FEVRIER 1958; le règlement suivant a été lu pour la première fois : Règlement No 1063 — concernant les taxis, automobiles de louage et fiacres;

Que la deuxième et dernière lecture pour adoption dudit règlement aura lieu à la prochaine séance du Conseil, le JEUDI, 27 FEVRIER 1958;

Qu'il peut être pris en connaissance dudit règlement au bureau du soussigné durant les heures du bureau.

(Signé) F.-X. CHOUINARD,
greffier de la Cité.

CITE DE QUEBEC
BUREAU DU GREFFIER
QUEBEC, le 20 février 1958

AVIS

est par les présentes donné qu'à une séance du Conseil de ville de Québec, tenue le JEUDI, 20 FEVRIER 1958; le règlement suivant a été lu pour la première fois : Règlement No 1064 — concernant les compteurs de stationnement;

Que la deuxième et dernière lecture pour adoption dudit règlement aura lieu à la prochaine séance du Conseil, le JEUDI, 27 FEVRIER 1958;

Qu'il peut être pris en connaissance dudit règlement au bureau du soussigné durant les heures du bureau.

(Signé) F.-X. CHOUINARD,
greffier de la Cité.

BILODEAU & DORÉ LTEE
600, 1ère Rue — LA 5-4708*
BOIS MATERIAUX DE CONSTRUCTION

EPINETTE
BC FIR
VENEER - PORTES
CONTRE-PLAQUES
MASONITE
BARDEAUX
PLANCHES
MURALES
de toutes sortes
LATTES
• DUROLAM
MERISIER A PLANCHER
• CHENE • FRENE
• MERISIER • CEDRE DE LA COLOMBIE... ETC.
QUEBEC
LIMOILOU
DU TRAVAIL TOUTE L'ANNÉE
EMPLOIS D'HIVER

Volkswagen

SEULEMENT À 13 POUCES AU-DESSUS DU TROTTOIR

et les frais de livraison les plus bas

Que vous ayez à livrer des appareils de TV, des caisses d'oranges, des machines à laver, des barils de clous, ou toute autre marchandise . . . le chargement de la Volkswagen est plus facile, plus rapide et plus sûr parce que vous pouvez charger la limousine par le côté ou par l'arrière, et votre chargement est équilibré grâce à une suspension ultra-souple.

La Volkswagen vous fait aussi épargner de l'argent à chaque livraison. Le moteur refroidi à l'air (pas besoin d'antigel), monté à l'arrière, et la nouvelle transmission plus lourde constituent un ensemble moteur robuste et économique qui permet à ce véhicule de dessin fonctionnel de faire 30 à 35 milles au gallon. Un stock de pièces de rechange évalué à 4 millions de dollars est maintenu dans un entrepôt central, et l'organisation efficace des dépositaires Volkswagen garantit un service prompt, d'un littoral à l'autre.

Des compagnies connues dans tout le pays emploient des Volkswagen:

La Compagnie de Téléphone Bell • Radio-Canada
Télégraphe, Canadien National • Adoucisseurs d'eau Culligan • Mines Steep Rock
Eaton du Canada • Gouvernement de l'Ontario, Ministère des Terres et Forêts
O'Keefe's • Police Provinciale de l'Ontario • R.C.A. Victor • Association Ambulancière St-Jean
Simpsons-Sears • Machines à coudre Singer • Thor Industries
. . . et bien d'autres

Laissez votre dépositaire Volkswagen vous prouver que vous aussi pouvez réduire vos frais de livraison.

H-70799

VOICI POURQUOI LA VOLKSWAGEN DIMINUE LES FRAIS DE LIVRAISON!

① PLUS GRANDE CAPACITE DE CHARGEMENT — 170 PI CU
② FRAIS D'EXPLOITATION PLUS BAS — 30-35 MILLES AU GAL
③ GRANDE MANIABILITE DANS LE TRAFIC — STATIONNEMENT FACILE
④ NIVEAU DE CHARGEMENT SURBAISSE — À 13 POUCES DU TROTTOIR
⑤ TRES GRAND ESPACE POUR LA PUBLICITE — 80 PI CAR
⑥ GRANDES PORTES LATERALES ET ARRIERE

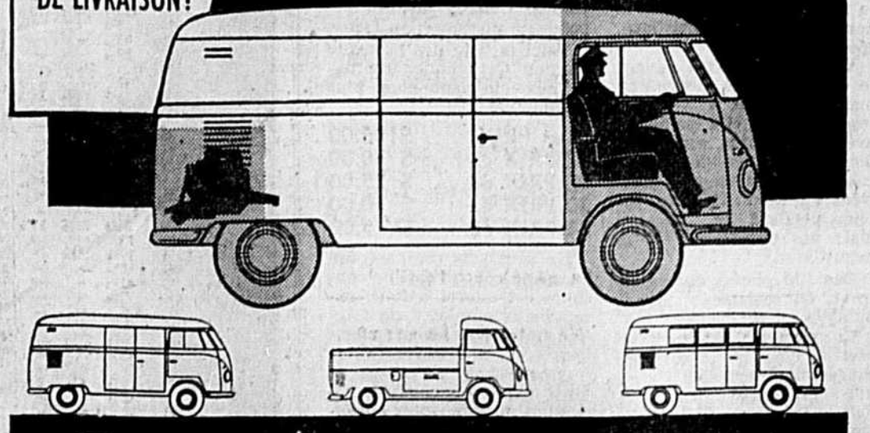

VOLKSWAGEN CANADA LTD.
GOLDEN MILE — TORONTO 16, ONTARIO

NOM DU MARCHAND NOM DU MARCHAND NOM DU MARCHAND
DISTRIBUTEURS POUR L'EST DU QUEBEC
JOS. LAHOUD AUTOMOBILES Limitée
40, rue Dorchester — Québec, P. Q. — Tél.: LA-2-6053

A LA SOURCE DE L'OR

En remontant aux sources de la Chaudière, on trouve la mine

ST-ROBERTS METALS CORP.

dont les riches veines renferment des valeurs en or équivalant à :

$1500⁰⁰ LA VERGE CUBE

Alors que le développement COMMENCE sur les placers,

ST-ROBERTS METALS CORP. ACHEVE SON USINE

Pour tous renseignements, postez le coupon ci-dessous :

ST-ROBERTS METALS CORP.

5083, ST-DENIS, MONTREAL
SANS OBLIGATION DE MA PART

NOM .....

ADRESSE .....

BUREAU DE LA MINE : ST-ROBERT-BELLARMIN

35e assemblée annuelle de la Ligue de Sécurité de la province de Québec

MONTREAL, (Spéc.) — Plus de 700 délégués venant de toutes les parties de la province assisteront a la 35ième assemblée annuelle de la Ligue de Sécurité de la province de Québec qui aura lieu a l'hôtel Sheraton-Mont-Royal, mardi le 25 février prochain à 7 heures p.m. Des invités d'Ottawa, Toronto, New-York et Chicago représenteront diverses organisations provinciales et nationales de sécurité.

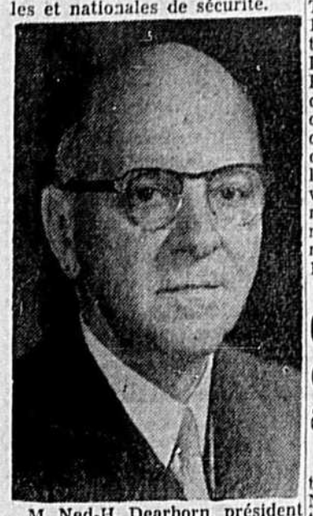

M. Ned-H. Dearborn, président du Conseil national de Sécurité des Etats-Unis, sera le conférencier invité. Le président Dearborn est l'autorité la plus renommée dans le monde pour la prévention des accidents. Il devint chef exécutif du Conseil en 1942, quelques mois après que le président des Etats-Unis eut demandé au Conseil en 1942, quelques mois après que le président des Etats-Unis eut demandé au Conseil de mobiliser les forces de sécurité de la nation, dans une campagne pour réduire les accidents, afin de conserver le capital humain nécessaire pour affronter la guerre. Après la guerre, le Conseil national de Sécurité, sous l'administration de M. Dearborn, a continué d'amplifier le fait que la prévention des accidents est l'affaire pour tout le monde.

A cette occasion, la Ligue de Sécurité de la province de Québec décorera cinq de ses anciens présidents : le sénateur Charles B. Howard, 1940-1941; le colonel Thomas Guérin, O.B.E., M.L.A., 1941-1944; l'hon. Raoul O. Grothé, M.L.A., 1944-1947; M. J.-Denis Perrault, 1947-1948; et Me Roger Lacoste, juge municipal d'Outremont, pour services exceptionnels a l'oeuvre de la sécurité. Ils recevront la médaille de bronze de Son Excellence le lieutenant-gouverneur de la province de Québec. D'autres décorations seront décernées de même qu'aura lieu l'élection des nouveaux officiers pour l'année 1958.

Cours d'été de conversation anglaise au N.-B.

Les cours d'été de conversation anglaise de l'Université du Nouveau-Brunswick, à Frédéricton, aura lieu du 2 juillet au 2 août cette année.

Durant cinq semaines, les étudiants recevront chaque jour trois heures de cours réguliers de phonétique, diction, lecture et grammaire, suivis de séances intimes de conversation.

Le stimulant propre du contact quotidien avec les étudiants anglais sur le campus de l'Université et l'ambiance de culture anglaise dans un milieu où tout le monde parle anglais, favorise grandement l'étude et la connaissance de cette langue.

Il n'est pas trop tard...

pour commencer à participer à notre populaire

CONCOURS SILHOUETTE

No. 36

131

132

REGLES DU CONCOURS

Un concours intéressant et facile à faire, les concurrents devront utiliser leur sens d'observation car il sera bien difficile de se procurer des informations ou "tuyaux" à moins de faire le tour du monde.

Ce concours consiste en 60 silhouettes et 120 photos de personnages bien connus sur le plan international, dans le domaine politique, artistique, sportif, etc.

Vous n'avez pas à donner le nom de ces personnes; mais seulement à découper les silhouettes et à les placer avec les photos correspondantes. La photographie de chacune des personnes illustrées en silhouette sera publiée pendant le concours mais pas nécessairement le même jour.

Des 120 photos qui paraîtront, 60 seulement seront publiées en silhouettes.

Chaque jour, du lundi au samedi, et ce pour 60 jours consécutifs, deux photos et une silhouette paraîtront dans l'Action Catholique. Quand vous aurez identifié avec une photo un personnage représenté en silhouette, vous n'aurez qu'à les coller sur une même feuille et à les conserver jusqu'à la fin du concours.

La dernière tranche sera publiée le 22 mars. Le même jour vous trouverez dans l'Action Catholique un tableau spécial sur lequel vous nous ferez parvenir les résultats de vos recherches.

Le concurrent ayant le plus grand nombre de réponses exactes sera reconnu le gagnant. Au cas d'égalité on procédera par voie de tirage, afin de déterminer les gagnants. Ceux-ci devront répondre à une question facile.

Voici la liste des prix que l'Action Catholique accordera aux cinquante-cinq plus méritants.

1er PRIX	$100.00
2 PRIX de	$ 50.00
8 PRIX de	$ 25.00
20 PRIX de	$ 10.00
24 PRIX de	$ 5.00

Un seul prix sera accordé au même concurrent. Le concours est ouvert à tous, excepté aux employés de l'Action Catholique et aux membres de leur famille. Toutes les entrées (vous aurez le loisir d'en adresser plusieurs) devront être déposées au bureau de poste au plus tard le 5 avril 1958. Chaque entrée devra être adressée comme suit :

CONCOURS SILHOUETTE
Case postale 1727,
l'Action Catholique,
Québec.

L'Action Catholique ne se tient pas responsable des envois insuffisamment affranchis ou portant une mauvaise adresse. Chaque concurrent accepte d'avance la décision des juges comme finale.

Vous pouvez vous procurer des copies d'éditions déjà parues de l'Action Catholique, à raison de .10 le numéro.

CE SOIR A LA TELEVISION

CFCM-TV ET CKMI-TV

La Compagnie PAQUET Limitée — PREMIER A QUÉBEC

Printemps '58 présenté par PAQUET

GRAND SPECTACLE

d'une heure (10h. 30 à 11h. 30 p.m.)

mettant en vedette les modes printanières '58

COMMENTATRICE FRANÇAISE: Mme Françoise Larochelle-Roy

COMMENTATRICE ANGLAISE: Mme H. Gauthier-Duliani

ARTISTES INVITES :
Yoland Guérard, basse
Marcelle Coulure, soprano

UN SPECTACLE à ne pas manquer !

SPLENDIDE ROBE DE MARIEE

En soie brochée de style fourreau. Encolure bateau et légères piqûres soulignant le buste. Longue manche étroite avec pointe sur la main. L'arrière de la robe prend une allure tout à fait différente : sur un fourreau de satin uni, deux larges panneaux de soie brochée se gonflent spacieusement pour retomber majestueusement de chaque côté de la robe. Un énorme noeud papillon accuse la taille pour donner un caractère de grande classe à cette robe. Une longue rangée de menus boutons referme le dos. Un véritable chef-d'oeuvre de confection !

150.

FERME LE LUNDI

Téléphone: LA 4-5121

CINQUANTE ET UNIEME ANNEE, No 15,586 — CANADA

L'ACTION CATHOLIQUE

QUEBEC, SAMEDI 22 FEVRIER 1958 PAGE 13

Annoncez régulièrement dans l'"ACTION CATHOLIQUE", le grand quotidien de Québec. Votre commerce ne s'en portera que mieux.

Confiez vos travaux d'IMPRESSION, de RELIURE et de PHOTOGRAVURE aux ateliers les plus modernes de l'Est de cette province.

M. Coldwell critique la loi de stabilisation des prix agricoles

MORSE, Sask. (P.C.). — M. Coldwell, leader social-démocrate, a déclaré hier soir que la loi de la stabilisation des prix agricoles "n'est qu'un trompe-l'oeil — attrayante en apparence mais vide de sens.

Cette loi a été adoptée à la dernière session du Parlement, mais n'a pas encore été sanctionnée. Elle prévoit l'établissement de prix minimums pour certains produits agricoles en prenant comme base la moyenne des prix des 10 années précédentes.

Parlant à une assemblée politique, M. Coldwell a signalé que la fédération canadienne de l'Agriculture a calculé que les prix minimums seront inférieurs à ceux qui sont présentement en vigueur.

"Cette loi peut sembler garantir la sécurité de l'agriculteur, mais il n'en est rien. Plus fort sera le fléchissement des prix agricoles, plus faible sera le niveau des prix minimums. Même si la tendance à la hausse se maintient, les prix minimums demeureront les mêmes.

"Le ministre de l'Agriculture lui-même, M. Douglas Harkness, a précisé que la moitié du numéraire provenant de l'exploitation agricole dans les Prairies sera laissée à découvert par cette loi".

M. Coldwell est d'avis qu'il faudrait apporter au moins quatre amendements à cette loi.

HEMORROIDES
ET AUTRES MALADIES DU RECTUM
JACQUES TREMBLAY, M.D.
PROCTOLOGISTE
580 EST, GRANDE-ALLEE
Tél.: LA 7-2815

NOUVELLES AUDITIVES
Dissimulez la perte de l'Entendement
AVEC LES
Lunettes Audivives
Maico

Des montures délicates dissimulent parfaitement la perte de votre entendement, de plus elles sont un aide puissant pour l'une ou l'autre et même les deux oreilles. Choix de couleurs modernes, dans le style qui répond à vos goûts personnels. Modèles pour dames et messieurs.

MAICO

Service Auditif Maiso,
895, côte d'Abraham, Québec

S.V.P. m'envoyer gratuitement une réplique découpée des lunettes auditives Maico.

NOM .....

Adresse .....

QUÉBEC — 895, côte d'Abraham Tél.: LA 4-2733
TROIS-RIVIERES, 402, rue Laviolette Tél.: FR 4-3156
JONQUIERE, 377, rue St-Dominique Tél.: LI 7-7611
RIMOUSKI, 134, rue Notre-Dame Tél.: RA 2770
BEAUCEVILLE-EST — Dr Viateur Pomerleau, o.d. Edifice Quirion, 2e Avenue.
DEPOTS DE BATTERIES : Tabagie Cartier, avenue Cartier. Tél.: LA 4-9944 — Pharmacie Halpin, Jonction Sillery (coin St-Cyrille et des Erables) Tél.: MU 3-8351.

Spécialiste

Dr Robert PLANTE

● Après avoir réussi les examens du Collège des Médecins et Chirurgiens de la province de Québec, le docteur Robert Plante vient de se voir décerner le certificat de Spécialiste en Urologie. Le docteur Plante obtint son doctorat en Médecine cum laude à l'université Laval en 1952 puis fit une année de résidence en chirurgie à l'hôpital St-François d'Assise de Québec. Il se rendit ensuite à Philadelphie, au "Graduate School of Medecine of the University of Pennsylvania" où il obtint un certificat de spécialiste en Urologie. Il passa ensuite trois ans à l'Hôtel-Dieu de Montréal où il compléta son entraînement dans la chirurgie des voies urinaires comme médecin résident dans le service d'Urologie. Le docteur Plante fait maintenant partie du service de Chirurgie de l'hôpital St-François d'Assise. Son bureau, situé à 987, 3e Avenue, sera ouvert d 2 h. à 5 h. et de 7 h. à 9 h. excepté les jeudis et samedis. Il fera aussi de la consultation à la Clinique externe de l'hôpital St-François d'Assise à 9 heures les mardis et jeudis matin. Bureau: LA 9-4212. Résidence: LA 3-3153. (**).

Le cours de sylviculture élémentaire à Duchesnay

● Jeunes ruraux qui viennent de suivre à Duchesnay un cours de sylviculture élémentaire appliquée aux boisés de ferme. Le cours est organisé par le bureau de Renseignements forestiers avec l'assistance du service de Culture populaire et de la Station forestière de Duchesnay. A date, près de 600 jeunes, presque tous fils de cultivateurs, se sont ainsi initiés à la culture forestière.

Au Centre Antonien

Deuxième conférence sur le message de Lourdes

A la salle de séances du Centre Antonien, le R. P. Constantin-M. Baillargeon, O.F.M., professeur de philosophie au scolasticat des Franciscains, donnait mardi, à deux auditoires différents, la seconde d'une série de sept conférences destinées à souligner le centenaire des apparitions de Lourdes. La séance du soir était sous la présidence de Mgr Victorin Germain, P.D., directeur de l'Oeuvre du Placement. On remarquait également le R. P. Bienvenu-M. Messier, O.F.M., gardien du couvent des Franciscains de Québec, MM. le notaire Paul Grenier, du comité d'organisation, et le Dr André Beaulé, médecin-chirurgien.

Le Dr André Beaulé présenta le conférencier.

Après quelques mots de remerciement à l'adresse de son présentateur, le R. P. Baillargeon entama sa conférence intitulée: "Le message de Lourdes" en délimitant son sujet et en le situant par rapport aux autres causeries de la série.

Les apparitions surnaturelles, dit-il dans son premier point, doivent, comme tout miracle, répondre à une finalité d'ordre surnaturel. Le personnage de l'au delà, qui apparaît dans une vision n'apparaît pas pour rien; s'il se manifeste, c'est qu'il a quelque chose à communiquer au voyant ou à son entourage. Ce quelque chose, c'est ce qu'on appelle le message d'une apparition.

En quoi a consisté le message de la Sainte Vierge à Lourdes? Le R. P. Baillargeon est d'avis que ce message comporte deux parties. Une première partie, immédiate et concrète, a pour objet l'institution d'un lieu de pèlerinage qui perpétuerait la présence de l'Immaculée à Massabielle; ce sont les directives relatives à la source miraculeuse, à la chapelle et aux processions. Mais ces directives concrètes, si importantes soient-elles au point de vue pratique, ne sont pas encore l'essentiel du message de Lourdes. Car elles se subordonnent à une consigne beaucoup plus profonde qui constitue la véritable raison pour laquelle la Vierge est apparue à Lourdes. Cette consigne, c'est l'exhortation à la pénitence. Le R. P. Baillargeon montre ici comment cet appel à la pénitence sous-tend toute l'histoire des apparitions. Discret et voilé encore dans la parole de la Vierge: "Je ne promets pas de vous rendre heureuse en ce monde", il atteint son maximum de clarté lors de l'apparition du 24 février, alors que retentit la triple exclamation de Bernadette: Pénitence! pénitence! pénitence!" Dans les apparitions subséquentes nous voyons la Sainte Vierge inviter Bernadette à vivre elle-même ce message pénitentiel: c'est ce qui se produit notamment lorsque Bernadette reçoit l'ordre de boire l'eau boueuse encore de la fontaine et de baiser la terre en expiation pour les pécheurs. A la 11e apparition, souligne le R. P. Baillargeon, la foule imite les gestes pénitentiels de la voyante et baise la terre en même temps qu'elle: ce jour-là, on peut dire que le message de Lourdes a été non seulement transmis, mais aussi reçu et qu'il a connu un commencement d'exécution.

Dans la seconde partie de sa causerie, le R. P. Baillargeon explicite la portée du message pénitentiel de Lourdes à la lumière de la théologie biblique et de l'histoire religieuse du XIXe siècle.

L'exhortation à la pénitence est quelque chose de très central dans l'Ecriture, puisqu'on la rencontre tout au début du Nouveau Testament, sur les lèvres de saint Jean-Baptiste et du Christ. On ne saurait toutefois en prendre prétexte pour reprocher au christianisme d'être une religion négative, "une conspiration contre la vie", ainsi que parlait Nietzsche. Pour prétendre pareille chose, il faut n'avoir rien compris au plan de Dieu sur l'homme, qui est un plan de vie et non un plan de mort. Toute la mystique chrétienne, dit le P. Baillargeon, tourne autour de ce double mystère de la vie et de la mort, de la vie qui naît de la mort, mystère qui a connu son sommet dans le Christ Jésus. La pénitence est donc inséparable de la vie divine, puisqu'elle en est l'envers; mais, fait remarquer avec insistance le P. Baillargeon, n'oublions pas que c'est la vie comme telle qui est désirée, non le renoncement.

Si l'homme écoute la voix divine, il est sauvé. C'est ce qui arriva aux Ninivites, incités à la pénitence par la prédication du prophète Jonas. Mais si l'homme reste sourd à l'avertissement divin, il ne reste plus à Dieu qu'une seule solution pour le ramener dans les sentiers de la vie: l'épreuve, dont un prophète expliquera le sens providentiel.

L'exhortation pénitentielle de la Vierge se comprend à la lumière de cette dialectique divine. Etant d'envergure mondiale, elle doit correspondre à une apostasie d'envergure mondiale. Cette apostasie, c'est celle de l'ensemble de la chrétienté moderne, qui, rééditant sur une vaste échelle l'aventure de l'enfant prodigue, commence, dès la fin du XIIIe siècle, à rêver de "vivre sa vie" loin de la maison du Père. Cette tendance laïque et anthropocentrique, qui jusqu'au milieu du XIXe siècle n'en avait été qu'au stade de la diffusion, commence alors pour de bon à affecter les institutions et à inspirer la vie sociale, la politique et l'enseignement public. C'est alors qu'intervenant à la manière des prophètes de l'Ancien Testament, la Vierge aux douze étoiles lance son solennel avertissement au peuple chrétien.

Tel est, dans son grandiose cadre historique, le message de la Vierge à Lourdes, message encore embryonnaire que viendront compléter plus tard les sensationnelles révélations de Fatima.

Prenant à son tour la parole, Mgr Germain, président de la séance, remercia le conférencier avec à-propos, non dénué d'humour. Il loua, en particulier, le contenu dogmatique de la causerie.

Le programme de la soirée fut agrémentée de deux chants exécutés par la chorale des étudiants franciscains de l'Alverne.

La prochaine des sept conférences mariales, qui aura pour titre: "La messagère, sainte Bernadette", aura lieu au Centre Antonien, mardi prochain, 28 février, à 4 heures, p.m. et à 8 heures 1-2 p.m. L'entrée est gratuite.

(Communiqué).

Le rôle des canadiens-français dans l'économie sera en fonction de leur formation professionnelle

MONTREAL. (P.C.). — M. Philippe Garrigue, doyen de la Faculté des Sciences sociales de l'Université de Montréal, affirme que l'importance du rôle que les Canadiens de langue française seront appelés à jouer dans la vie économique du pays sera fonction de leur formation professionnelle.

Portant la parole devant la Chambre de Commerce, il a signalé à la lumière de l'histoire que l'élite économique canadienne-française ne s'est pas encore rétablie du choc que fut la Conquête de 1760.

Une étude publiée en 1957 démontre en effet que des 760 notables formant l'élite économique du Canada tout entier, seulement 51, ou 6.7 pour 100, pouvaient se réclamer de leur origine française.

Par ailleurs, en 1940, une étude montrait que les 10,694 compagnies enregistrées dans l'annuaire "Dun and Bradstreet" appartenaient, dans une proportion de 86 pour 100, à des anglophones.

La population canadienne est de 16,800,000 habitants, dont plus de 5,000,000 sont de langue française.

Déficience

M. Garrigue a rappelé aux Canadiens de langue française que la clef du progrès économique est l'esprit d'initiative de l'homme. "C'est l'intelligence de l'homme et sa maîtrise des secrets de la nature qui lui donnent sa richesse.

"C'est l'inégalité du niveau d'éducation des Canadiens français, en comparaison de celui des autres Canadiens, a affirmé le conférencier, qui a permis à la situation créée par la Conquête de se perpétuer jusqu'à nos jours".

C'est dans certaines professions du groupe tertiaire, comme celles d'économistes, de techniciens de la haute finance, de l'administration technique des compagnies ou de l'Etat, de dirigeants de la production, que les Canadiens français sont les plus faibles.

Aux Etats-Unis, on compte 13,000 économistes et 177,000 personnes qui ont étudié l'économie politique comme branche principale de leurs études universitaires. Au Canada, le groupe anglophone a plus de 1,000 économistes professionnels et le Canada français n'en compte qu'une vingtaine.

Solution

La seule solution majeure au problème, continue M. Garrigue, est d'accepter de procéder à des investissements intellectuels n'est possible. Si nous sommes en majorité dans les sections d'emplois primaires et secondaires nous sommes en minorité dans la catégorie tertiaire et c'est précisément vers ce secteur que doivent tendre nos efforts.

Le Conseil législatif retire un amendement apporté au bill de Québec

Le Conseil législatif a retiré, hier, un amendement qui avait été apporté au bill de Québec par le comité de législation de la Chambre haute et que l'Assemblée législative avait refusé d'accepter. Cet amendement aurait permis à la cité de Québec de taxer la machinerie.

Le parrain du bill de Québec au Conseil, l'hon. Gérald Martineau, a expliqué à ses collègues, hier, que cet amendement a été accepté au comité à la demande de la ville.

"Je m'étais informé auprès du Trésorier de la cité de Québec des conséquences de cet amendement, a déclaré M. Martineau. Je voulais savoir s'il provoquerait une hausse de taxes. On m'avait répondu dans la négative. En réalité, ce n'est pas exact car la plupart des industries seront plus taxées si l'amendement est maintenu. Voilà pourquoi le gouvernement n'a pas voulu le laisser subsister et qu'il a été proposé à l'Assemblée législative de ne pas concourir à ce sujet avec le Conseil législatif.

"La Chambre de Commerce et les industriels de Québec ont protesté, et nous ne pouvons ignorer leurs représentations", a continué M. Martineau. Il est évident que si j'avais eu toutes ces informations avant, je n'aurais pas appuyé l'amendement. Je crois que le Conseil législatif agit dans les meilleurs intérêts de la cité de Québec en ne persistant pas avec l'amendement."

Cet ajouté au bill de Québec a donc été retiré, avec la conséquence que la taxe ne sera pas imposée sur la machinerie. Les garages chauffés devront payer une taxe comme les autres garages de Québec."

A cette même séance, le Conseil législatif a voté le budget de la province de Québec, autrement dit le bill des subsides, pour l'exercice financier 1958-59 ainsi sue deux projets de loi ministériels. L'un modifie la Loi des véhicules automobiles, en ce qui concerne le pouvoir des municipalités de réglementer la vitesse des autos et de percevoir les amendes. L'autre mesure interdit le transport ou l'envoi en dehors de la province d'un document relatif à une entreprise d'affaires du Québec. Le leader de la Chambre a déclaré que l'Ontario a une loi identique.

Le Conseil législatif s'est ensuite ajourné à loisir.

Signature de deux conventions de travail en notre ville

Deux conventions collectives de travail viennent d'être renouvelées à Québec: la première intéresse les employés de la tannerie avec la Cie Edgar Clément, Ltée, la seconde, les employés de l'alimentation en gros avec Old City Manufacturing, Ltd.

Le renouvellement de la convention collective accordé aux tanneurs de la Cie E. Clément, une augmentation de salaire de $0.07 l'heure, la garantie d'un taux minimum de $0.10 l'heure supérieur aux taux fixé par le décret, trois jours de fêtes chômées payées, deux semaines de vacances, après deux ans de services.

La convention collective durera du 1er octobre 1957 au 30 août 1958. Les tanneurs bénéficieront en argent de la rétroactivité à partir du 1er octobre 1957.

Les employés de Old City Manufacturing bénéficieront d'une augmentation de salaires de $0.14 l'heure de la façon suivante: l'employé masculin, une augmentation de $0.07 à partir du 1er octobre 1957, d'une autre augmentation de $0.07 à partir du 1er octobre 1958; l'employé féminin, une augmentation de $0.04 l'heure à partir du 1er octobre 1957, d'un $0.06 supplémentaire à partir du 1er octobre 1958.

Les employés bénéficieront en outre de deux semaines de vacances après 3 ans de service au lieu de 5 ans; de 9 jours de fêtes chômées payées; de 2 jours de congés en maladie par année jusqu'au maximum de 12 jours.

Nasser chef de la République unie arabe

LE CAIRE. — (REUTERS) — Les Egyptiens et les Syriens ont voté sur la fusion de leurs deux anciens pays en une République unie arabe. Ils ont nommé le président Nasser, d'Egypte, comme chef de l'Etat.

Des captures des Soudanais sur le Nil

Le Caire — (P.A.) — Un porte-parole égyptien a déclaré hier que les Soudanais ont capturé deux barges et un navire égyptien sur le Nil, dans une région au nord de Wadi Haifa.

Wadi Haifa est un village soudanais de quelque 12,000 habitants situé au sud de la frontière égyptienne.

Réunion Lacordaire à Beauport, lundi

La réunion mensuelle des Cercles Lacordaire et Ste-Jeanne-d'Arc de Beauport, aura lieu, lundi soir, à 8 h. 30, au Centre de loisirs. Le conférencier sera M. Benoit Roberge, professeur au classique à l'Académie de Québec. Les artistes invités sont Mlle Ghislaine Cimon, mezzo-soprano et M. Jean-Louis Giroux, baryton. Il y aura, à l'occasion, changement de décorations, remise de diplômes de quinze ans à quelques membres, initiation. Le public est invité, notamment les membres du corps enseignant de Beauport.

Louis REMILLARD L.L.L.
AVOCAT
80 rue St-Pierre, Québec.
Tél.: LA 2-5297

Dr Marcel Tremblay, O.D.
OPTOMETRISTE
EXAMEN DE LA VUE
Bureau ouvert tous les jours
Bureau tous les soirs
sur rendez-vous
973, 3e Avenue, Tél.: LA 4-2859

AMEUBLEMENT DE BUREAUX
Gerard Poulin
CLAVIGRAPHES Inc
770 cote d'Abraham, Quebec. Tél.: LA 2-6870

MANOIR SAINT-CASTIN
BANQUETS - RECEPTION
DEJEUNERS de NOCES
VACANCES
Ecrivez pour notre dépliant
LAC BEAUPORT, QUEBEC

FOURNIER & MONAST
AVOCATS
Geo.-René Fournier, C.R.
André Monast, L.L.L.
Edifice Price - Tél.: LA 2-1531
65, rue Ste-Anne, Québec.

GUY DORION, c.r.
PAUL-E. BERNIER, c.r.
JACQUES GAGNE, LL.L.
AVOCATS
350 est, boul. Charest,
Québec 2. Tél.: LA 5-8121

AVIS

Les membres de L'AVENIR DU QUEBEC, coopérative de Services Mutuels, sont priés de prendre note que l'assemblée générale annuelle sera tenue, jeudi, le 27 février 1958, à l'hôtel de ville de Giffard, à 8 heures p.m.

Le Gérant.

RECTO-SEROL

RECTO-SEROL
Nouveau médicament importé d'Allemagne, pour le traitement des "HEMORROIDES"
Cette nouvelle thérapeutique sans graisse, non chirurgicale, soulage les douleurs hémorroïdales les démangeaisons, et arrête le saignement instantanément.
THE EASTERN IMPORT REG'D, Casier postal 25, Lévis, P.Q.

POUR UNE MEILLEURE LUNETTE AUDITIVE
plus économique... plus délicate. Couleurs variées à votre choix.
Prix à partir de
$33 à $150
Au Centre de Service Auditif
NOEL GUY
Edifice Talbot
885 Est, rue St-Joseph
Tél.: LA 2-4553

Votre commerce exige que vous consultiez: Victor Butchers' Supply Inc.

Quel que soit votre commerce, il y a toujours de l'amélioration à apporter et cette amélioration c'est l'installation de machines et accessoires destinés à augmenter le rendement et à assurer un meilleur service. Nous avons TOUT pour l'épicier, le restaurateur, le boucher.

Hobart

775-777, Côte d'Abraham — Québec
Tél.: LA 2-4934
444-B, rue Ste-Anne, Chicoutimi, P.Q. - Tél.: LI 3-3241
Nous vous invitons à visiter nos salles d'échantillons.

AUX ELECTEURS
DE
QUEBEC-EST
Un comité de citoyens du comté de Québec-Est s'est formé pour offrir la candidature à
Me Paul BOUCHARD
aux prochaines élections fédérales.
Les luttes politiques qu'il a soutenues chez nous sont restées légendaires et nous croyons qu'il peut représenter à Ottawa les intérêts de la province.
Nous invitons les partisans du parti conservateur et les amis de M. Paul Bouchard à s'adresser à LUCIEN MILLER au numéro MO 1-3169.
Lucien Miller

Une nouvelle brochure éditée par
Le Comité de Moralité Publique
"La lutte contre la presse ordurière"
Cette publication contient les textes suivants:
Texte intégral du Message de Son Eminence le Cardinal Paul-Emile Léger, archevêque de Montréal à l'occasion du Nouvel An.
Texte intégral de la causerie prononcée par S.E. le Cardinal Léger devant les membres du Club Richelieu-Montréal, Montréal, le 9 janvier 1958.
Texte du communiqué de S. Exc. Mgr Arthur Douville, évêque de St-Hyacinthe, Qué., sur les publications malsaines, le 20 décembre 1957.
Texte intégral de l'allocution de S. Exc. Mgr Maurice Roy, primat de l'Eglise canadienne, archevêque de Québec, devant les membres du Club Richelieu-Québec, le 11 janvier 1958.
Extrait du Message du Nouvel An de S. Exc. Mgr Joseph-Arthur Papineau, évêque de Joliette, Qué.
Extrait du Message du Nouvel An de S. Exc. Mgr Gérard-Marie Coderre, évêque de St-Jean, Qué.
Extrait de la Lettre pastorale conjointe de S. Exc. Mgr Georges Cabana, archevêque de Sherbrooke, de S. Exc. Mgr Arthur Douville, évêque de St-Hyacinthe et de S. Exc. Mgr Albertus Martin, évêque de Nicolet, sur le scandale de la Loi des Liqueurs.
Texte intégral d'un éditorial de la revue "Relations", février 1958.
Liste de la Fédération des Ligues du Sacré-Coeur, février 1958, concernant les publications condamnables.
Prix: $1.50 la douzaine
NOUS ACCEPTONS LES COMMANDES DE $1.50 ET PLUS
ON S'ADRESSE PAR LA POSTE AU SECRETARIAT DU
COMITE DE MORALITE PUBLIQUE
4237, rue St-Denis, Montréal 18, Qué.
S.V.P. faire mandats et chèques au pair à Montréal à l'ordre du: COMITE DE MORALITE PUBLIQUE.
Les frais d'expédition sont inclus. Les timbres ne sont pas acceptés.

Pour ASPIRER à des POSTES de COMMANDE
APPRENEZ A PARLER
ANGLAIS
Un cours d'anglais spécialement conçu pour les Canadiens qui veulent parler un anglais qui leur sera indispensable tous les jours tant dans les affaires que dans la vie courante. (Avec disques et tourne-disques gratuits).
SECTION COMMERCIALE
☐ Commercial complet
☐ Comptabilité supérieure
☐ Sténo-dactylo
☐ 8e et 9e commerciales
☐ VENTE
☐ GERANCE DE BUREAU
☐ NOTRE FAMEUX COURS DE CONVERSATION ANGLAISE
SECTION SCIENTIFIQUE
avec examens officiels du département de l'Instruction publique.
☐ 12e (garçons et filles)
☐ 10e et 11e (garçons et filles) en 1 an.
☐ 11e pour aspirantes gardes-malades
☐ 8e et 9e pré-scientifiques
☐ Préparatoire à l'école technique
☐ CHIMIE théorique et PRATIQUE avec EQUIPEMENT DE LABORATOIRE
Sans obligation de ma part, je serais intéressé(e) à recevoir des renseignements sur le ou les cours mentionné(s)
Nom .....
Adresse .....
Co. .....
a/s de..... Age....
idc INSTITUT DENYS CORRESPONDANCE
722, RUE ST-JEAN, QUEBEC 4, P.Q.

130, Dorchester Québec
Tél.: 3-7619
GENERAL BEARING SERVICE LTEE
L. Cloutier, représentant

COURS par CORRESPONDANCE

EXAMENS DU DÉPARTEMENT DE L'INSTRUCTION PUBLIQUE
LES PIONNIERS DES COURS PAR CORRESPONDANCE PRÉPARATOIRES AUX EXAMENS OFFICIELS
Demandez notre prospectus gratuit
Institut Raymond
1475 CHEMIN STE-FOY QUÉBEC 6

Les As reçoivent les Saguenéens demain à 2h. 45

Dickie Moore s'est fracturé le poignet

Montréal. — (P.C.) — Un nouveau joueur s'est ajouté à la liste des blessés du club Canadien. Il s'agit de Dickie Moore qui souffre d'une fracture au poignet gauche. Le meilleur compteur de la ligue Nationale dans le moment était importuné depuis plusieurs semaines par un malaise au poignet. Un examen aux rayons-X a déterminé hier matin la gravité de la blessure.

Toutefois, Moore pourra continuer à jouer grâce à un plâtre spécial qui protègera son poignet et qui lui permettra de tenir facilement son bâton. Il mettra l'appareil à l'essai ce soir au Forum contre les Rangers de New-York. D'autre part, le cas de Doug Harvey demeure douteux. Doug a joué hier en dépit d'une blessure à l'aine, mais il s'est donné une entorse à une cheville. Harvey continue d'être traité à la clinique du Forum et une décision à son sujet sera prise à midi, lors de la réunion ordinaire des joueurs le jour d'une partie.

LE HOCKEY

HIER

Ligue AMERICAINE
Providence 7, Buffalo 4
Hershey 4, Rochester 2

Ligue INTERUNIVERSITAIRE
Laval 6, Toronto 8
Montréal 4, McGill 1

Ligue JUVENILE
St-Rodrigue 2, Parc Champlain 1
St-Rodrigue champion

Ligue MONTMORENCY
Boischatel 3, Montmorency 2
Boischatel passe en finale
Beauport à Courville
(Partie arrêtée par l'arbitre J.-P. Paquet à la suite d'une bagarre).

AUJOURD'HUI

Ligue NATIONALE
Rangers à Canadiens
Chicago à Toronto
Boston à Détroit

DEMAIN

Ligue NATIONALE
Canadiens à Détroit
Toronto à Rangers
Boston à Chicago

Ligue du QUEBEC
Trois-Rivières à Montréal
Chicoutimi à Québec

Ligue METROPOLITAINE
Québec à Lakeshore (à Sorel)
N.D.G. à St-Laurent
National à St-Jérôme
Snowdon à Lachine

Détail INTERMEDIAIRE
Lévis vs Patro
Lévis en avant 1-0
Donnacona vs St-Sauveur
Donnacona en avant 2-0

LES POSITIONS

Ligue NATIONALE

	PJ	G	P	N	PP	PC	Pts
Montréal	57	37	13	7	204	117	81
New-York	56	24	23	9	149	137	57
Détroit	56	23	25	8	126	163	54
Boston	57	20	25	12	151	154	52
Toronto	55	18	27	10	154	163	46
Chicago	55	20	29	6	119	144	46

Ligue AMERICAINE

	PJ	G	P	N	PP	PC	Pts
Hershey	56	31	18	7	194	154	69
Cleveland	55	32	20	3	189	123	67
Providence	55	25	25	5	184	175	55
Springfield	57	21	28	8	185	204	50
Rochester	55	21	28	6	160	195	48
Buffalo	56	24	32	3	171	232	45

Ligue du QUEBEC

	PJ	G	P	N	PP	PC	Pts
Chicoutimi	53	30	18	5	204	174	65
Shawinigan	53	26	23	4	202	193	56
Québec	51	23	25	3	176	188	49
Montréal	50	22	24	4	174	162	48
Tr.-Rivières	55	20	31	4	150	180	44

Ligue METROPOLITAINE

Section OUEST

	PJ	G	P	N	PP	PC	Pts
St-Jérôme	31	23	5	3	210	77	49
Snowdon	31	14	11	6	135	80	34
N.-D.-G.	31	11	14	6	98	131	28
Lakeshore	31	2	26	3	76	190	7

Section EST

	PJ	G	P	N	PP	PC	Pts
St-Laurent	31	21	8	2	130	95	44
Québec	31	18	10	3	153	118	39
National	30	10	16	4	80	108	24
Lachine	30	9	18	3	99	145	21

Ligue CAMP VALCARTIER

	PJ	G	P	N	PP	PC	Pts
CATS Dépôt	16	11	1	4	64	38	26
2e Bat. R22R	16	8	6	2	66	44	18
Combines	16	5	9	2	55	78	12
1er Bat. R22R	16	3	10	3	33	58	9

Ligue INTERUNIVERSITAIRE

	PJ	G	P	N	PP	PC	Pts
Toronto	8	5	3	0	57	22	10
Laval	9	5	4	0	36	34	10
Montréal	8	4	4	0	28	38	8
McGill	7	2	5	0	27	34	4

Ligue PROGRESSION

	PJ	G	P	N	PP	PC	Pts
Bulldogs	7	7	0	0	39	18	14
Loups	7	3	4	0	35	39	6
Castors	7	2	5	0	41	55	4
Aigles	7	2	5	0	36	39	4

Les coéquipiers de Crozier devront encore l'emporter pour éviter d'être rejoints ou dépassés par le Royal – Rencontre entre deux clubs "pee-wee" aux intermissions, demain

A l'occasion de la joute entre les As et les Saguenéens dimanche après-midi au Colisée à 2h. 45 dans une partie régulière de la Ligue du Québec, les spectateurs seront sur les lieux pour voir évoluer deux équipes de joueurs de catégorie "pee-wee" dont plusieurs ont des chances de former le club Québec qui ira défendre nos couleurs à Doderich en Ontario dans un tournoi international de hockey.

La rencontre de demain entre les hommes de Phil Renauld et ceux de Joe Crozier est très importante pour les As qui ont seulement un point d'avance sur le Royal de Montréal. Comme ce dernier club reçoit le Trois-Rivières au Forum, les Lions n'auront pas beaucoup d'appui mais ils s'efforceront de gagner une troisième fois consécutive, ce qui n'est pas impossible. De toute façon, ce n'est pas aux Trifluviens de prendre l'intérêt des As qui ont à défendre leur position passablement précaire au troisième rang.

En raison du succès remporté sur le Shawinigan, Crozier ne changerait pas son alignement à moins de circonstances imprévues. C'est dire que le junior Jules Gagnon, le frère de Jacques, sera de l'alignement et évoluera avec son frère. Il manquerait encore Gino Mascotto blessé à une cheville. Jean-Marie Picard fera probablement place à Jules Gagnon. On reverrait aussi Al Millar dans les filets locaux.

Avec le Chicoutimi comme rival, les amateurs ne pourront être déçus. En effet, c'est le premier club de la ligue et surtout le plus combattif de sorte que l'adversaire doit toujours batailler et donner son plein rendement.

Plusieurs joueurs des As donnent de ces temps-ci la mesure de leurs forces et surprennent par leur succès. Gary Blaine, pour un, s'est taillé la réputation d'être le joueur le plus utile. Il évolue avec brio à la défense et à l'attaque ses lancers sont des plus précis et trouvent très souvent le fond des filets.

D'autres ont aussi émerveillé comme Cossette, Hayden avec son récent tour du chapeau, Cherry par son jeu à la défense, etc.. Les As ont des revanches à prendre sur le Chicoutimi et la partie devrait attirer une bonne assistance car elle promet d'être captivante.

L'attraction entre les périodes sera donnée par les clubs "pee-wee" de Lévis et Donnacona.

Au Carnaval de Montmagny

● Voici trois des candidates qui se présenteront au titre de reine du Carnaval régional de Montmagny, les 22 et 23 mars. Ce sont, de gauche à droite: Lucienne 1ère, duchesse de St-Michel de Bellechasse; Louise 1ère, duchesse de St-Vallier, et Angèle, duchesse de Tourville.

Baronet joue à Sorel contre Lakeshore -- Thibodeau attirera

Montréal — (D.N.C.) — Le Baronet de Québec et les Flyers de Lakeshore joueront une joute régulière à Sorel, dimanche après-midi. Cette partie qui devait être jouée à Lachine a été transférée à Sorel à la demande des autorités du club de Québec.

La ville de Sorel connait de nouveau un regain de vie pour le hockey et c'est à la demande de certains promoteurs sérieux que la direction de la ligue a acquiescé à la demande du Baronet.

Les amateurs de Sorel et de la région ont très hâte de voir les joueurs du Baronet à l'oeuvre, afin de voir André Thibodeau, qui est un des leurs. Thibodeau, natif de Sorel, est le gardien de buts régulier du Baronet et possède devant lui un avenir très prometteur.

En plus de Thibodeau, le Baronet aligne de puissants joueurs, très spectaculaires. Les Drolet, Champagne, Plager, Beaudoin, Pichette et Ste-Marie plairont certainement aux amateurs. Si l'on considère le fait que le Baronet a eu de la difficulté à vaincre le Lakeshore, lors de la dernière partie entre les deux clubs, (5-4), cette joute devrait être des plus intéressantes.

Les Flyers de Lakeshore ne sont plus considérés comme le parent pauvre de la ligue depuis quelques semaines. Richard Breadbelt est le grand responsable des succès des Flyers. Il livrera certainement un beau duel à André Thibodeau.

Les Américains pourraient finir par dominer les Canadiens au hockey

Montréal. (DNC). — Frank Selke, le gérant général du Canadien de Montréal, a prédit que, si les Américains s'adonnent au hockey avec autant d'enthousiasme que pour le baseball, le football et le basketball, ils domineront les clubs canadiens d'ici 10 ans.

Selke, qui dirige l'entreprise de hockey la plus considérable et la plus fructueuse, a dit que si les Américains mettaient l'accent sur les détails, il y aurait une forte différence. De tous les sports majeurs, le hockey s'occupe le moins des principes fondamentaux.

"Je crois qu'il y a une raison à cela", a dit Selke dans une entrevue, "c'est que nous avons toujours eu la vie trop facile. C'est un sport canadien et nous n'avons jamais eu d'opposition sérieuse".

L'art de manier le bâton, d'enlever le disque à un adversaire, de le mettre en échec, le jeu de position, les passes et même le tir, particulièrement le lancer, le revers, sont les notions fondamentales du hockey que l'on n'a pas pris assez au sérieux ou méestimées.

"Il n'y a rien à faire avec un joueur de la trempe de Maurice Richard !" Ce fut la simple déclaration faite par l'instructeur Milt Schmidt, des Bruins de Boston, à la suite de l'échec de 4-0 de son club aux mains du Canadien jeudi, alors que Richard en a profité pour marquer son retour au jeu avec deux buts.

"Son premier but portait certainement sa marque de commerce", a poursuivi Schmidt. "Quand à son deuxième, ce fut le résultat de la chance mais il ne faudrait pas oublier que celle-ci sourira toujours aux grandes étoiles". La chambre des Bruins respirait le défaitisme, le calme et le silence que l'on retrouve chez ceux qui ont perdu, qui ont subi l'échec.

"Il est encore surprenant que Richard n'ait pas compté de son lit d'hôpital", a souligné un chroniqueur sportif de Boston, voulant souligner ainsi que Richard semblait compter à volonté.

Un autre chroniqueur de l'étranger en a fait sourire plusieurs et même Richard lorsque l'anecdote lui a été racontée. Ce chroniqueur avait déclaré à la fin de la joute qu'il ferait ses titres de la façon suivante: "Rocket Falls. Misses Hat Trick. Depression League Bound. (Richard faiblit. Manque le truc du chapeau. Sera cédé à la ligue Dépression). Lorsque l'ailler droit du Canadien a pris connaissance de l'anecdote, il n'a pu s'empêcher d'éclater de rire en ajoutant: "Je me contenterai bien toujours de 2 buts".

En dépit de sa blessure à la jambe qui le faisait souffrir et qu'il avait dû abandonner le jeu, dix minutes, avant la fin du match, Doug Harvey était tout souriant dans la chambre du Canadien.

"Personne ne connait Maurice Richard mieux que moi", disait-il. J'ai gagé que Maurice compterait au moins un but. J'étais sûr de gagner mon pari bien avant le début de la joute. Et voilà, c'est chose faite. J'ai été payé.

"Je suis un homme chanceux. Chaque fois que je suis revenu au jeu après avoir été blessé, j'ai réussi à compter", a déclaré simplement Maurice Richard, après une autre de ses heures de gloire, chez lui, au Forum.

"Mon 505e but, je l'ai compté pour mon fils André. J'ai tenu à garder la rondelle, parce que j'ai l'intention de la placer sur un trophée, qui m'a été présenté au festival de l'école St-Etienne. Sur le trophée, on peut lire l'inscription suivante: A André de Papa". Mon 506e but, je l'ai compté pour des orphelins de Sherbrooke. J'ai promis la rondelle de mon 507e but à un garçonnet bien sympathique du nom de Maurice Richard Stuart. Je tiens à signaler le fait que Toe Blake a prédit que je compterais le 2e but de la partie; il ne s'est pas trompé".

3e position à l'enjeu dans la Ligue Québec

MONTREAL, (DNC) — Dans la ligue du Québec, c'est pour la troisième position que la lutte se fait, entre Québec et Royal, avec une différence d'un point seulement. L'équipe locale a en effet gagné ses .. dernières joutes, ce qui lui a permis d'affermir sa position en quatrième place.

Les parties de fin de semaine mettront en présence au Forum de Trois-Rivières contre le Royal tandis que le Chicoutimi est également en lice dimanche à Québec.

Jim Finigan signe

San Francisco. — (P.A.) — Le joueur d'intérieur Jim Finigan a accepté hier les conditions des Giants de San Francisco, de la ligue Nationale de baseball. Finigan, âgé de 29 ans, a été obtenu des Tigers de Détroit lors d'une transaction effectuée le mois dernier. Finigan est déjà rendu au camp d'entrainement des Giants, à Phoenix, Arizona.

Les Sharpe obligent Salberg à concéder la défaite, hier

Il semble bien que les promoteurs auront du fil à retordre avant de trouver une équipe capable de faire mordre la poussière aux fameux frères Ben et Mike Sharpe invincibles jusquici au cours des trois dernières années en combat d'équipes. Les vainqueurs ont donné encore une idée de leur adresse, de leur force et de leur brutalité en contenant deux jeunes colosses, Carl Von Albert et Salberg. Il n'a fallu que deux chutes pour décider de l'issue du combat.

Bien que les deux allemands aient évolué avec brio, ils furent tout de même dépassés par leurs rivaux en habileté et qui travaillent en équipe comme les doigts de la main. Les perdants ont résisté tant qu'ils ont été capables mais Mike Sharpe y allait de ses coups de poings, de genoux à la tête de Salberg et ce dernier tout étourdi devint une proie facile mais seulement après 25 minutes et dix secondes de lutte excitante.

Les coups de pieds et du coude ont pour ainsi dire fait la grosse différence car ils étaient appliqués des plus solidement par les Sharpe. A la reprise, Von Albert tenta l'impossible mais il fut lui-même puni sévèrement et subi les assauts des Sharpe sans un moment de répit. Quand il put se libérer, ce fut au tour de Salberg d'encaisser et si bien que souffrant sous une torsion du corps et d'une fameuse prise de tête qui lui disloquait la mâchoire, Salberg ne put rien faire de mieux que de concéder la victoire aux Sharpe en 12.14 minutes.

Un autre lutteur rude qui a su s'affirmer, c'est Tarzan Zorra qui a obligé lui aussi son dangereux rival le baron Gattoni à concéder la chute qui survint en 23 minutes et 55 secondes. Zorra retourna le corps de Gattoni, lui replia les jambes et s'assoyant sur les reins de son rival, lui rivait la figure au plancher. Gattoni admi la défaite.

Dans les préliminaires, Larry Moquin eut raison de Gene Dubuque en 14.05 tandis que l'habile Georges Gagney annulait contre le colosse Arnold Skaaland, remplaçant de Yvon Racicot.

Alex Miteff défait le cubain Valdes

New-York. — (P.C.) — Le nez fendu et le sang lui ruisselant de cette blessure, Alex Miteff a été déclaré vainqueur par décision partagée à l'issue de son combat de 10 rounds avec le Cubain Nino Valdes, hier soir au Madison Square Garden de New-York.

Valdes pesait 209 livres et demie, Miteff, 205.

Laval en lice

Montréal — (D.N.C.) — A l'occasion de leur carnaval annuel, les étudiants de l'Université McGill ont organisé d'importants concours de ski. Trois équipes des meilleurs universités américaines en fait de compétition de ski ont accepté l'invitation de prendre part aux concours. Ce sont les Universités de Darmouth Syracuse et Vermont.

L'Université Laval, l'Université de Montréal, le Collège Sir George William et McGill complètent la liste des équipes inscrites.

Richard s'est fixé un objectif de 20 buts -- Encore 13 parties à jouer

MONTREAL. (P.C.). — Maurice Richard, boitant un peu après les efforts qu'il avait fournis lors de la joute de la veille, a déclaré hier qu'il demeure confiant de compter au moins 20 francs buts cette saison.

On ne comptait pas que le Rocket boiterait mais on aurait été boiteux à moins. Maurice, après une absence de trois mois, est revenu au jeu jeudi soir pour marquer deux buts et conduire les Canadiens de Montréal à un blanchissage de 4-0 sur les Bruins de Boston.

Mais le pittoresque vétéran de 16 campagnes dans la ligue Nationale ne s'est pas attardée à discuter de sa démarche boiteuse. Au contraire, il rayonnait de bonne humeur et s'est déclaré extrêmement heureux d'être enfin revenu dans l'alignement des Canadiens. Et il était surtout heureux d'avoir compté.

Encore 13 joutes

"J'aimerais finir la saison avec 20 buts", a déclaré Maurice, dans un interview avec ce représentant de la Presse Canadienne. "Si je suis aussi chanceux qu'hier soir, je ne devrais pas avoir de difficulté à atteindre cet objectif... et même peut-être davantage".

Les Canadiens ont encore 13 parties à jouer avant la fin de la saison régulière. Le Rocket a besoin de sept francs buts pour atteindre son objectif de 20.

C'est le 13 novembre dernier que Richard a été blessé dans une joute à Toronto. Le tendon d'Achille de son pied droit a été presque complètement sectionné et peu s'en fallut que le Rocket ne revint jamais au jeu. Lorsqu'il a été blessé, dans la 14e joute de la saison régulière, il avait marqué 11 buts et recueilli 12 assists. Il semblait en voie de recueillir une des meilleures saisons de sa carrière.

Sa convalescence a été longue et sa blessure l'a souvent fait souffrir. Ce n'est qu'au début de l'année en cours qu'il a recommencé à chausser les patins — pour officier à une partie entre équipes d'enfants, sur une patinoire en plein air. Il n'a cessé, depuis, de patiner et de s'entraîner avec assiduité.

Les Dunlops ont défait l'équipe nationale des Etats-Unis par 9-2

Oslo, Norvège. — (P.C.) — Les Dunlops de Witby ont défait l'équipe nationale des Etats-Unis au compte de 9-2 hier après-midi dans une joute hors concours qui a failli dégénérer en émeute à Oslo, en Norvège. C'était la 10e victoire des Canadiens qui sont remeurés invincibles depuis le début de cette tournée européenne.

Une bagarre générale a éclaté à la deuxième période et des spectateurs ont sauté sur la patinoire pour échanger des coups avec les joueurs des deux clubs. George Gosselin, des Dunlops, a soulevé l'ire de la foule en s'attaquant à l'Américain Bill Christian, après l'avoir accroché alors qu'il se dirigeait vers les filets du Whitby.

Au banc des punitions, un amateur a été arrêté par la police pour avoir frappé Gosselin à la figure.

Les compteurs canadiens ont été Bob Attersley, avec deux buts, Charlie Burns, George Samolenko, Gosselin, Ted O'Connor et Connie Broden. Don Vala et Weldon Olson ont compté pour les Américains.

Concours de championnat de Québec pour haltérophiles

C'est cet après-midi et ce soir que l'on verra à l'oeuvre au Gymnase Limoilou, les meilleurs haltérophiles du pays dans un concours pour le championnat ouvert de Québec.

Mentionnons seulement que les gagnants de chacune des classes de cet important concours seront les grands favoris pour se tailler une place sur la prochaine équipe des Jeux de l'Empire.

Plus d'une quarantaine de concurrents seront à l'oeuvre. Les 4 premières classes s'exécuteront à partir de 1 h. 45 tandis que les 3 autres lèveront à 8 hres le soir alors que l'on verra également dans le programme de la soirée 4 de nos champions culturistes comme invités spéciaux.

Tous les québecois sont invités à venir encourager tous ces athlètes pratiquant un sport qui demande beaucoup d'abnégation et de courage.

Festival de l'Académie

Un succès a marqué hier le festival de l'Académie de Québec à l'Aréna de l'O.T.J. Les étudiants remplissaient à sa pleine capacité l'amphithéâtre à trois côtés. Voici des résultats de plusieurs courses et de d'autres événements :

Au cours des événements sportifs, relevons que les bantams ont défait l'équipe de fille par 2 à 1 grâce à des buts de Roberge et Turgeon tandis que Huguette Therrien privait Jacques Laliberté d'un blanchissage.

A la chaise musicale, Gilles Bédard fut le vainqueur. Dans les courses, en Belles-Lettres, Marc Doré et André Sirois se classèrent 1er et 2e. Dans le détail de la ligue du poteau gauche, la 5e année "A" a gagné le trophée sur la méthode. Aux éléments latins, les vainqueurs furent André Pouliot, 1er et Robert Caron, 2e; en commerce junior, Claude Ste-Marie, 1er et Jean Desruisseaux, 2e; en senior seconde, André Sirois, 1er et H. Thibault, 2e; en syntaxe, Michel Plamondon, 1er et Rénald Blouin, 2e; en "business", Marius Déchêne, 1er et Yves Pomerleau; en commerce, Marc Carrier et Auger.

Au ballon-balai, l'équipe Business a eu raison de la Philo 1 et Réthorique par 2 à 1.

Union Commerciale

Une soirée avec orchestre est à l'affiche ce soir à l'Union Commerciale sous les auspices de la section du ski.

Pete Mazur en avant à Houston-Leonard

Houston, Texas — (P.A.) — Pete Mazur, un Newyorkais de 42 ans, qui n'a gagné que $100 en deux ans de participation à des tournois, a joué pour 71 hier, après une première ronde de 68 la veille, pour prendre une avance d'un coup après la première demie de l'omnium de Houston, pour des bourses de $30,000.

Stan Leonard, le vétéran professionnel de Vancouver, qui partageait la première place avec Mazur et quatre autres concurrents après la première ronde, n'a pu tenir le coup hier et a dû se contenter d'une deuxième ronde de 77, cinq-au-dessus de la normale.

Le 77 de Leonard lui donne un total de 145 coups pour les 36 premiers trous, soit six de plus que Mazur. A un coup de Mazur, à 140, se trouvent Marty Furgol, Jimmy Demaret et Roberto De Vicenzo.

Outre Leonard, trois autres Canadiens prendront part au tournoi:

Al Balding, de Toronto, 72-75-147; Lyle Crawford, de Vancouver, 74-74-148; Murray Tucker, de Toronto, 74-74-148.

Bob Wylie, de Calgary, avec 149 et Jerry Magee, de Toronto, avec 150, ont été éliminés.

Les raquetteurs à Ste-Agathe

Montréal — (D.N.C.) — Les organisateurs du congrès national des raquetteurs s'attendent à la visite de pas moins de quarante clubs. Ce congrès qui est organisé par le club "Le Chevreuil" de Ste-Agathe devrait remporter un succès sans précédent pour le sport de la raquette dans les Laurentides.

Le président du club M. Maurice Savaria ainsi que les membres du club "Le Chevreuil" attendent avec beaucoup d'impatience, la venue de tant de confrères dans cette municipalité.

Parmi les événements au programme de ce congrès on remarque: Une marche forcée de quatre milles pour hommes; une marche-forcée d'un mille pour dames.

Les organisateurs s'attendent à recevoir des délégations de Mont-Laurier, Québec, Saint-Hyacinthe, Ottawa-Hull, Maniwaki, Montréal, Trois - Rivières, Montmagny sans oublier les délégations de Sherbrooke.

Union St-Laurent

Ce soir une magnifique soirée a été organisée pour rendre hommage à la section féminine de la raquette. A l'occasion, l'orchestre de Henri Turcotte fera les frais de la musique.

Demain soir à 9 hres une soirée a été préparée spécialement pour les membres de la ligue de quilles. Cette fête sera sous la présidence de M. André Bertrand, président de cette section. Au programme, l'orchestre de Gilles Hudon ainsi qu'une artiste invitée. Une invitation est lancée à tous les raquetteurs ainsi qu'à tous leurs amis.

Joe Erskine défait

Goteborg, Suède. — (P.A.) — Ingemar Johansson, de Suède, le champion boxeur poids lourd d'Europe, a ruiné les chances que pouvait avoir Joe Erskine de disputer le championnat mondial A Floyd Patterson en disposant hier soir du Gallois par knock-out technique.

Le Boston utilisera le centre N. Johnson

Montréal — (D.N.C.) — Les Bruins de Boston ont rappelé Norm Johnson, un joueur de centre de 24 ans des Indiens de Springfield. Bob Beckett a été retourné à l'équipe d'Eddié Shore. Johnson formera un trio avec Léo Labine et Larry Regan qui jouera à l'aile gauche. Il appert que Johnson, ayant un record de 8-33 avec Springfield, terminera la saison avec Boston. Il n'est pas question que Réal Chèvrefils soit rappelé, mais il se peut que Jack Bionda ou Bob Armstrong soient acquis du Springfield d'ici à dimanche. Johnson fera ses débuts avec Boston aujourd'hui à Détroit.

St-Rodrigue champion juvénile à la C.O.P.

Le club St-Rodrigue a remporté hier le championnat de la ligue de hockey juvénile à la C.O.P. en remportant un deuxième gain consécutif sur le Parc Champlain par 2 à 1. La première victoire avait été enregistrée au compte de 3 à 2.

Ce fut ainsi deux joutes très serrées. Hier, après une première période sans point chacun des clubs compta puis les champions de la C.O.P. obtinrent l'unique but de la troisième période. Les compteurs furent pour le St-Rodrigue Jacques Miller sur une passe d'André Rousseau et J.-M. Dufour sur des passes de Réal Bélanger et Claude Laliberté. C'est Jacques Blais sur une aide de Gérald Gosselin qui réussit l'unique but du Parc Champlain, privant André Fiset d'un blanchissage.

Il est probable que la finale St-Rodrigue-Baronet pour le titre juvénile de Québec commence dès lundi soir à St-Rodrigue.

Gain du Bleu et Or

Montréal — (P.C.) — Maurice Duhaime a marqué deux buts sans aide, hier soir, alors que les Carabins de l'université de Montréal ont remporté une victoire de 4-1 sur les Redman de l'Université McGill, dans une joute de la ligue de hockey Interuniversitaire senior.

COLISEE
★ PATINAGE ★
DIMANCHE SOIR
8 à 10 heures
Patineurs 40¢ — Patineuses 30¢
(Au-dessus de 16 ans)
Spectateurs adultes et enf. .20¢
(Taxe et ch. de service incl.)

SPECIALISTES
en
ASSURANCE AUTOMOBILE
au service des membres du
CLUB AUTOMOBILE AAA QUEBEC
Notre stabilité nous a acquis la confiance de l'automobiliste.
Une
"RECOMPENSE au MERITE"
de
7%
est accordée à ceux qui n'ont pas de réclamation durant le terme de leur police.
Consultez notre représentant ou communiquez avec
La Cie d'Assurance du CLUB AUTOMOBILE
65, rue de la Fabrique, Québec
Tél.: LA 5-4751
Représentants :
QUEBEC : MM. Marcel Renauld, Antonin Renauld, Jean Bussières, Marc Audet, Mlle Hélène Casault.
BEAUCE - BOIS FRANCS : M. René Fortier, 217 Hériot, Drummondville, Beauport, MO 3-3929.
LEVIS - RIV.-DU-LOUP : M. Jean Lemieux.
BAS-DU-FLEUVE : M. Lucien Robitaille, Rimouski.
LAC ST-JEAN - SAGUENAY - CHICOUTIMI : M. Adélard Beauchamp, Hôtel Jonquière.
TROIS-RIVIERES - PORTNEUF : M. Yvan Beauchamp, C.P. 1013, FR 4-9042.
Siège social
65 de la Fabrique, Québec
Tél.: LA 5-4751

COLISEE
LA 5-5129 — ATT. "27"
Dimanche 2h. 45 P.M.
Hockey Professionnel
★ SAGUENEENS ★
de Chicoutimi
— vs —
★ AS de Québec ★
BILLETS de SAISON et autres BILLETS RESERVES en vente dans DEPOTS jusqu'à 1 heure, AUJOURD'HUI. Au Colisée, jusqu'à 5 heures. — Ce soir, contrôle ouvert à partir de 7 heures.
— PRIX D'ENTREE —
★ LOGES (réservés) ... $2.00
★ MEZZANINE (réservés) $1.60
★ BALCON (non réservés)
Adultes $1.00 — Enfants 40¢
— "MILLIONNAIRES" —
Réservé aux enfants SEULS avec DESSUS de boîte "OGILVIE".
(Taxe et charge de service incl.)
— DEPOSITAIRES —
● Pharmacie GUERTIN, 1400, 4e Avenue
● Tabagie GRAVEL, 400, 3e Avenue
● COTE SPORTING GOODS, 878 est, rue St-Joseph
● Tabagie HENRI GAGNON, 56, côte du Palais
● Tabagie BOURLAMAQUE, 1180, rue Bourlamaque
● CITADEL SPORTING GOODS, 313, rue Ste-Thérèse
● Pharmacie SOUCY, 369, de la Couronne
● BUFFET L.-P. DEMERS, 901 ouest, St-Cyrille
● COLISEE. — Parc Exposition

Patro contre Lévis et St-Sauveur vs Donnacona demain

Whitey Ford signe pour $35,000.

ST-PETERSBURG, (P.A.) — Le lanceur gaucher Whitey Ford, des Yankees de New-York, a signé hier son contrat en vue de la prochaine saison de baseball.

Cet artilleur de 29 ans a accepté les termes du club après un court entretien avec Lee MacPhail, l'assistant du gérant général George Weiss. Ford a été importuné par un malaise à l'épaule la saison dernière et il a été inactif durant deux mois. Malgré tout, il a réussi à remporter 11 victoires. Ford a le meilleur rendement de tous les lanceurs actifs dans les majeures, soit 91 victoires et 33 défaites, pour un pourcentage de .734.

Son salaire n'a pas été dévoilé mais on sait qu'il a reçu $35,000 en 1957. Neuf joueurs des Yankees n'ont pas encore signé leurs contrats. Bob Turley, Bill Skowron et Mickey Mantle sont de ceux-là.

Les compteurs à la Ligue Nationale

	B	A	Pts
Moore, Canadiens	30	39	69
H. Richard, Canadiens	24	43	67
Bathgate, Rangers	22	35	57
Horvath, Boston	23	31	54
Howe, Détroit	25	26	51
Geoffrion, Canadiens	27	23	50
Bucyk, Boston	17	29	46
Delvecchio, Détroit	15	31	46
Stasiuk, Boston	19	26	45
Béliveau, Canadiens	18	26	44
Henry, Rangers	26	17	43
Litzenberger, Chicago	22	21	43
Toppazzini, Boston	20	22	42
McKenney, Boston	20	22	42
Harris, Toronto	15	26	41
Mackell, Boston	14	26	40
Duff, Toronto	20	18	38
Provost, Canadiens	14	25	39
Brian Cullen, Toronto	17	19	36
Gadsby, Rangers	13	24	37
Sloan, Toronto	11	25	36
Bonin, Canadiens	13	22	35
Sullivan, Rangers	10	26	36
Creighton, Rangers	8	27	35
Barry Cullen, Toronto	13	21	34
Lindsay, Chicago	13	21	34
Olmstead, Canadiens	9	25	34
Harvey, Canadiens	6	28	34
Mahovlich, Toronto	18	14	32
Hebenton, Rangers	15	19	34
Hull, Chicago	9	23	32
Marshall, Canadiens	20	11	31
Stewart, Toronto	13	18	31
Goyette, Canadiens	5	26	31
Ullman, Détroit	12	18	30
Armstrong, Toronto	10	19	29
Popein, Rangers	10	19	29
Regan, Boston	8	21	29
Skov, Chicago	11	16	27
Nesterenko, Chicago	12	14	26
M. Richard, Canadiens	13	12	25

Tournoi d'équipes de ski de 4 membres, demain, à Thetford

Tout laisse présager que le concours par équipes qui se déroulera dimanche, 23 février à Thetford-Mines, à l'occasion du trophée DOW sera un succès. La neige qui après s'être fait attendre en début de saison, est tombée abondamment depuis deux semaines et recouvre actuellement d'une couche épaisse des pistes déjà en excellente condition lors des compétitions précédentes. Ce nouvel apport de neige a accentué les inégalités du terrain déjà très varié, et les constructions déjà très varié, et constructions de bosses en fin de parcours font de cette descente une épreuve permettant aux concurrents de montrer toute leur qualité ainsi que leur résistance: ce sera certainement là un spectacle de classe.

Le tracé du slalom empruntera la piste "Bleue", l'éloge de cet excellent terrain pour le déroulement d'une telle épreuve n'est plus à faire. Le départ aura lieu quelque cent pieds plus haut que précédemment, donnant ainsi un tracé d'environ soixante cinq portes pour un temps de base variant entre cinquante et cinquante-cinq secondes. Dans cette épreuve de deux manches, les concurrents devront une fois de plus faire preuve de toute leur virtuosité.

Le trophée DOW couronnera la victoire de la meilleure équipe dans le combiné alpin (chaque équipe étant composée de quatre concurrents, avec un maximum de deux seniors). Seul le temps des trois meilleurs sera retenu. Individuellement, dans chaque catégorie "A" "B" et "C", les vainqueurs seront récompensés de prix d'une valeur de $300., don de M. Maurice Legendre.

La participation paraît importante et de qualité, puisque déjà plusieurs équipes sont engagées: (Grand'Mère, Victoriaville, Université Laval). Nous attendons la confirmation de Sherbrooke et Québec avec ses nombreux clubs.

Nous espérons avoir l'honneur de voir figurer parmi les participants: André Bertrand ainsi que Tom Monaghan, skieurs bien connus de la Cité de Champlain, et peut être Jean Lessard de Sherbrooke décidera-t-il d'ajouter de nouveaux lauriers à son palmarès avant son départ pour l'Europe.

Nous espérons aussi une participation de la Zone Laurentienne et de la Gatineau, si le temps se montre clément. Evidemment, Thetford-Mines sera honorablement représenté par deux équipes: La lière avec Renaud Argouin, Claude Leblond, Charles Turgeon, Jean Cartier, laisse espérer un brillant classement.

Les équipes désirant s'inscrire devront le faire auprès de Lionel Bourgault, 235 rue Roy, Thetford-Mines. Tél.: FE 5-6478 ou FE 5-9157.

Julius Heldman en semi-finale au tennis

New-York. — (P.A.) — Julius Heldman, âgé de 39 ans et un "amateur de fin de semaine", a causé hier soir une formidable surprise en éliminant Barry Mackay dans le quart de finale du tournoi pour les championnats nationaux de tennis d'intérieur des Etats-Unis. MacKay, une étoile de l'équipe américaine de la coupe Davis, était classé au 2e rang chez les favoris pour remporter les honneurs du tournoi. Heldman, un chimiste de New-York, l'a emporté au compte de 6-3, 2-6, 6-4.

Georges Barker signe avec les Royaux

Le droitier Barker, un colosse de plus de 6 pieds a accepté le contrat offert par la direction des Royaux de la ligue Internationale de baseball et se rapporte aujourd'hui aux Dodgers de Los Angeles au camp de Vero Beach.

Barker a participé à 29 parties aver les Royaux l'an dernier et son record fut de 4-3; il fut surtout utilisé comme lanceur de relève. Il possède un assortiment varié de lancers dont la courbe dite "slider".

Un gain des hommes de Roddy Roy égaliserait la série 3 de 5 dans la 1ère joute à 1 h. 45 – Les joueurs d'Hugues Beaudoin subiront-ils l'élimination, tirant de l'arrière par 2-0 !

Le jeu spectaculaire fourni lors des deux premiers programmes qui ont marqué le début des séries éliminatoires de la Ligue Intermédiaire laissent prévoir un gala de hockey pour demain après-midi, alors que les semi-finales se poursuivront à l'Aréna de l'O.T.J., à partir de 1h. 45.

Dans la première rencontre, le Patro de Québec-Ouest fera face au Lévis de l'instructeur Conrad Parent. Les Lévisiens sont en avant dans cette série 3 de 5, par une victoire et une partie nulle. Ils ont remporté la première rencontre assez facilement au compte de 6 à 1, mais l'histoire fut toute différente, jeudi soir, alors que le Patro s'est rallié dans la troisième période pour annuler au compte de 3 à 3.

Trois lignes bien balancées, particulièrement avec le retour au jeu de Pierre Drolet, donnent un certain avantage au Patro sur le Lévis qui joue avec seulement six joueurs d'avant. Les gars de Parent qui prennent généralement l'avance dès le début de la période, ne peuvent pas toujours supporter un troisième vingt sans ressentir une fatigue qui s'avère coûteuse. Ce fut le cas, jeudi, et cette différence en nombre sur l'alignement des deux clubs peut favoriser le Patro qui présente des joueurs plus reposés jusqu'à la fin. Roddy Roy utilise souvent ces trois rapides patineurs: Pierre Drolet, Raymond Nadeau et Clément Ferland, ainsi qu'Orval Gravel, à la défense, mais même à cela, ils semblent conserver plus de vitesse que la puissante ligne du Lévis constituée de Bernard et Jacques Guay ainsi que Guy Bélanger. Paul Poulliot s'est avéré un atout précieux pour Parent dans les deux premières joutes, distribuant de solides mises en échec, et Orval Gravel a été celui qui a le plus encaissé du solide no. 4 du Lévis.

Ceux qui concédaient une série facile pour le Donnacona contre St-Sauveur ont quelque peu changé d'idée après la performance du club de Hugues Beaudoin, jeudi dernier, alors que les champions de la cédule ont dû utiliser toute leur expérience et tous les moyens permis pour s'assurer une victoire contestée au coupte de 1 à 0. Un but chanceux a décidé de la victoire, avec le résultat que Donnacona mène 2 à 0 dans la série 3 de 5, et St-Sauveur faisant afce à l'élimination tentera l'impossible pour se maintenir dans la série. Le jeu présenté dans cette semi-finale "A" est tout différent de celui que l'on voit dans la série Lévis-Patro. Beaucoup de passes et un jeu ouvert provoquent plusieurs situations énervantes dans les joutes Donnacona-St-Sauveur, alors que le jeu rude et fermé caractérise les parties Lévis-Patro.

Toujours privé des services du brillant Raymond Robitaille, le Donnacona mettra tout en oeuvre pour tenter d'en finir dès demain avec le St-Sauveur qui se montre plus puissant avec le retour de Raymond Puchol. Mais Hugues Beaudoin aurait moins de casse-tête si ses joueurs de défense demeuraient plus à leur position. Cette manie qu'ils ont de porter la rondelle jusqu'aux filets ennemis laissent le cerbère Roger Corriveau trop souvent seul, le forçant à effectuer des arrêts qui tirent du miracle à certaines occasions. Devant ce travail soutenu et énervant, il succombe inévitablement avec le résultat que St-Sauveur se trouve, demain, face à l'élimination. Tout club dont les arrières-gardes se permettent de telles imprudences contre Donnacona, connait la défaite.

Donnacona est champion de la cédule régulière, il ne faut pas l'oublier. Il possède un alignement de joueurs d'expérience, et c'est pourquoi, dans le clan opposé, le jeu de position doit être observé avec scrupule aux risques de rejoindre les "boules à mites".

Combiné nordique du Redskins

Dimanche, le Redskins ski club présentera au Lac-Beauport, son championnat du club, section combiné Nordique, réservé exclusivement à ses membres.

Dans l'avant-midi à 11 hres. sur le tremplin François Pichard, un concours de saut pour tous les compétiteurs du club est ouvert à ceux qui veulent démontrer leur hardiesse et s'affirmer dans ce nouveau domaine.

La deuxième manche de ce combiné Nordique, soit la course de fond, se tiendra à 2 hres. Un tracé de quelques milles, avec départ de l'Auberge des Monts, sera très bien signalé dans tout son parcours afin de permettre à tous les compétiteurs et compétitrices d'y participer. Il est très important pour tous les skieurs du Redskins qu'ils soient de la partie pour ces deux concours s'ils veulent être éligibles pour le combiné Quatruple et se mériter ainsi de magnifiques trophées.

Au cours du mois de mars, l'on présentera le slalom et la descente pour compléter ce championnat.

Branch Rickey subit une légère crise cardiaque

Pittsburg. — (P.A.) — Branch Rickey, président du bureau de direction des Pirates de Pittsburgh, a subi une légère crise cardiaque et il a été hospitalisé hier à Pittsburgh. Les autorités de l'hôpital ont toutefois révélé que son état n'est pas inquiétant. L'ancien gérant général des Dodgers et des Cardinals de St-Louis est âgé de 76 ans.

Club de curling Fleur de Lys au camp Valcartier

L'ouverture officielle du club de curling "Fleur de Lys" du camp militaire de Valcartier a eu lieu vendredi dernier alors que le colonel Edwin G. Gosford, président de Canadian Car & Foundry de Montréal et colonel honoraire de la 3e colonne R.C.A.S.C. de Montréal, a lancé la première pierre en présence du brigadier Dollard Ménard, du colonel Louis Gagnon, commandant du camp de Valcartier, du lieutenant-colonel F. Trudeau, représentant du brigadier Jean Allard et de plusieurs autres officiels dont le capitaine Ken Berry, qui agira comme président du club.

Le club "Fleur de Lys" met trois glaces à la disposition des militaires du camp et de leurs familles. Comme cadeau d'ouverture, le colonel Gosford a offert au nouveau club un set complet de huit pierres.

Bouffard gagne le derby Montmorency

Le derby de chiens de quinze milles pour attelages à trois chiens couru à Montmorency a été gagné par Odilon Bouffard avec un temps de 45 minutes et 9 secondes. Bouffard l'a emporté par près de dix minutes sur Philippe Paré qui effectua le trajet en 53 minutes et 20 secondes. Voici la liste des principaux concurrents. 3e, Jean-Baptiste Carrier, 57.03;

Sherbrooke, champion

Granby — (D.N.C.) — Le Sherbrooke a remporté les honneurs du championnat de la Ligue Massawippi cette saison grâce à un triomphe de 7 à 4 sur Victoriaville et au tour du chapeau réalisé par Maurice Parr. C'est le premier championnat du Sherbrooke dans cette ligue et Gilles Dubé à sa première année comme coach devient certainement un pilote heureux. Sherbrooke mène la ligue avec une avance de 5 points sur Drummondville qui a deux joutes de plus à jouer et 7 points de plus qu'Asbestos qui tire de l'arrière avec trois joutes à jouer.

A Drummondville, les Rockets ont triomphé difficilement d'Asbestos par 5 à 4 et en période supplémentaire. Jean-Claude Aubry a compté le point vainqueur. Cette victoire a permis à Drummondville de se hisser au 2e rang du classement, 2 points en avant d'Asbestos. A Magog, le club local a remporté une victoire chaudement disputée de 5 à 3 sur le Richmond pour s'approcher à 2 points de la 4e position détenue par Victoriaville.

connues, efficaces...

Monsieur, donnez une chance à votre organisme de se refaire en prenant un bon tonique; tonifiez-vous avec les nouvelles Pilules Moro, un produit reconnu et bien établi, maintenant plus efficace que jamais et se vendant à prix raisonnable.

NOUVELLES Pilules MORO

Tonique pour les hommes "toujours fatigués"

4-16

PETIT SPORT — par Ronson

"Leur spécialité, c'est de maintenir les camions au travail"

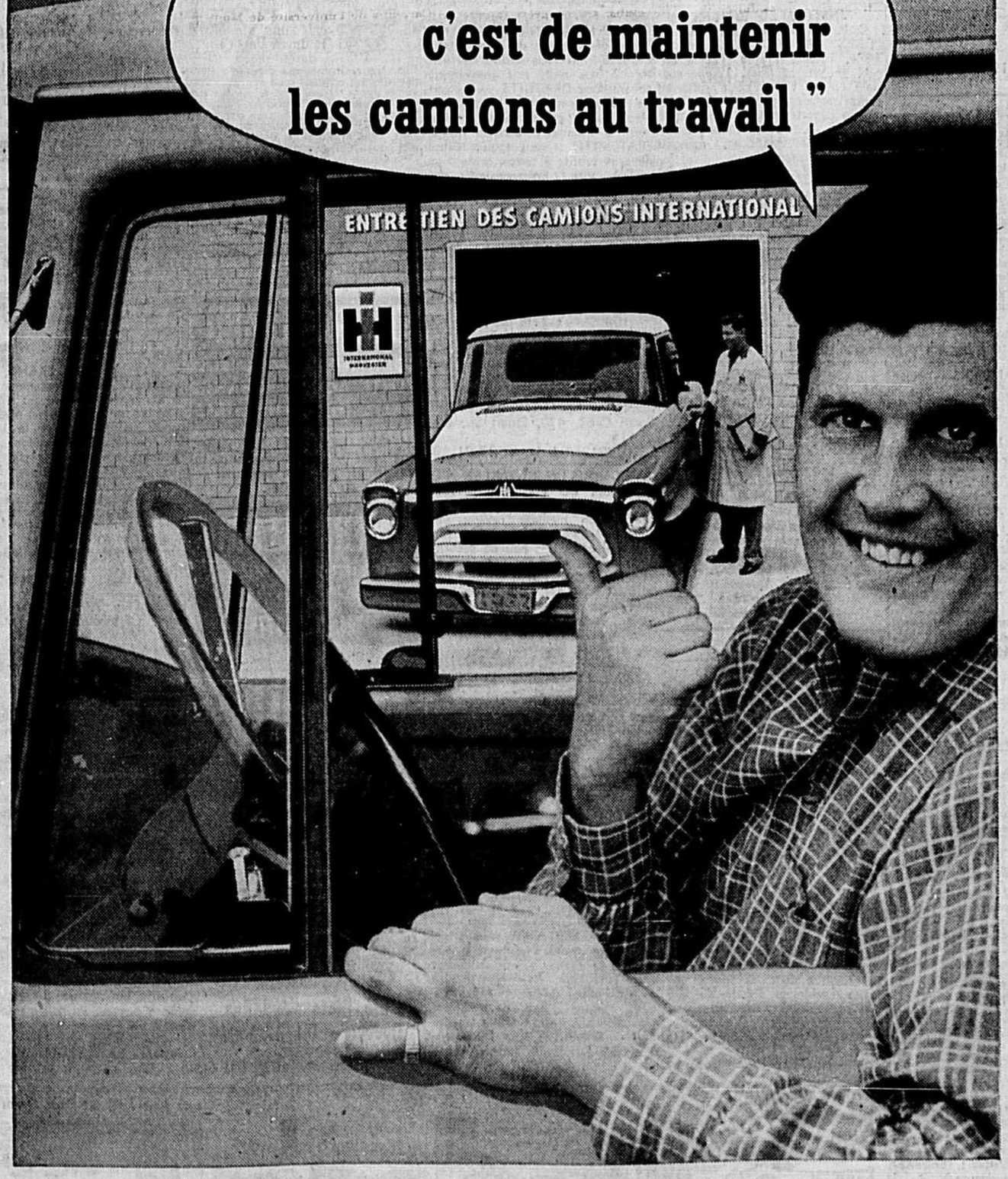

Pour bénéficier d'un service d'entretien qui réduit les temps morts...

Achetez vos camions chez des spécialistes en camions

Les camions International sont construits, vendus et entretenus par des spécialistes en camions. International offre la série de camions la plus complète au Canada. Lorsque vous achetez un International, vous obtenez le camion *adéquat* à la tâche . . . appuyé par un entretien de camions prompt et expert qui protègera vos profits des années durant.

950 marchands de camions International d'un littoral à l'autre, tous spécialistes dans la vente et la réparation des camions.

22 succursales de camions International, prêtes à garantir le travail des marchands International et les camions qu'ils vendent. Leur service d'entretien des camions est le plus moderne au Canada.

Un stock complet de pièces dans chacuns des 4 dépôts et 22 succursales situés à des points stratégiques permet l'envoi rapide des pièces commandées par les marchands.

Les techniciens International tiennent les marchands au courant des améliorations apportées à la technique de l'entretien des camions.

A une époque de spécialisation . . .

vous avez avantage à traiter avec des spécialistes en camions

ACHETEZ DES CAMIONS INTERNATIONAL

INTERNATIONAL HARVESTER COMPANY OF CANADA LIMITED
1300, BOULEVARD CHAREST, QUEBEC, P.Q.

49-205F

LEVESQUE Auto, Inc. — Rivière-du-Loup, Témisc.
Garage Gérard LEVESQUE — Bonaventure Cté de Bonaventure, P. Q.
Achille BRETON — Thetford-Mines, Meg.
Cie de MACHINERIE DE LA RIVE SUD, Inc. — St-Pascal, Kam.
J.-R. PLOURDE, Ltée — Victoriaville, Arth. Garage
J.-P. BEAULIEU, Ltée — Ste-Rose-du-Dégelé Témisc.
Emilien ALLARD — Carleton, Bon.
Garage Sylvester REDMOND — St-Georges, Cté Beauce
Garage Jos. BOUCHARD, — Château-Richer, Mont.
Garage T.-D. SMALL — Ste-Agathe, Lotb.
J.-B. HARDY — St-Augustin, Port.
Garage DALLAIRE & FILS, — Montmagny Québec
Jos. LAVOIE & FILS — Limitée St-Jérôme, Cté Lac-St-Jean, P.Q.
Bertrand GARNEAU INC. — Roberval (R.R. No 2) Cté Lac-St-Jean, P.Q.
Station D'ORLEANS, Enr., — St-Pierre, I.O.
Perron AUTOMOBILES — 701, des Pins, Dolbeau, P.Q.

L'ACTION CATHOLIQUE

Autorisé comme envoi postal de la deuxième classe ministère des Postes, Ottawa

Membre de l'A.B.C. et de la Presse Canadienne

Propriété de L'ACTION SOCIALE CATHOLIQUE JOURNAL QUOTIDIEN Place Jean-Talon, Québec

Imprimé et édité par la Compagnie de publication L'ACTION SOCIALE LIMITEE Place Jean-Talon, Québec

Tél.: Echange privé LA 2-4771

Charles-H. Robitaille, gérant général

Pour toute annonce classifiée acceptable par téléphone, signalez :
LA 2-4771
et demandez le local 4

TARIF DES ANNONCES CLASSEES

Naissances, fiançailles, prochain mariage, décès, service anniversaire, grand'messe, messe de requiem, remerciements pour sympathie, $1.50 par insertion selon la formule ordinaire, et chaque mot additionnel, trois cents.

Les avis de naissances, fiançailles et prochains mariages sont publiés sous la rubrique "La Vie Sociale"; les autres, dans l'avant-dernière page.

Reconnaissance ou remerciements pour faveurs obtenues : 50 cents.

Toute autre annonce classifiée

Une insertion de 25 mots ou moins : 0.50 cents par insertion, six insertions consécutives pour le prix de cinq; chaque mot additionnel — dépassant 25 mots — deux cents du mot par insertion. En-tête en noir, 25 cents additionnels par insertion; titre caractère plus gras que le 8 points — maximum 14 points, chaque ligne comptant pour un titre.

Annonces aux mois, quatre fois le prix de six insertions pour 26 insertions consécutives moins 10%.

Surcharge pour les annonces classifiées avec vignettes, double tarif.

Les annonces composées dans un caractère autre que le 8 points et apparaissant dans les pages des annonces classifiées sont chargées à la ligne agate et comme suit :
1 insertion : 12 cents la ligne agate.
6 insertions consécutives : 10 cents la ligne agate.
25 insertions consécutives ou plus : .09 cents la ligne agate.

Les annonceurs n'auront droit qu'à un seul changement de copie par semaine.

Les annonces provenant de la campagne et réclamant un casier devront être accompagnées de 5 cents pour frais d'expédition du courrier.

Toutes les annonces doivent être données la veille à l'exception des avis de décès que nous acceptons jusqu'à 10 heures a.m. pour publication le même jour.

Nous n'acceptons aucun avis de naissance, fiançailles ou mariage, communiqué par la poste ou le téléphone; il en est de même pour les avis sans nom responsable.

Les annonces provenant du dehors de la ville sont strictement payables d'avance.

AVIS DE DECES

Tous les entrepreneurs de pompes funèbres de la ville et de la banlieue acceptent pour notre journal les avis de décès qu'on veut faire publier.

Tarif d'abonnement

LIVRAISON PAR PORTEUR

QUEBEC et LEVIS

Semaine .25

1 mois	3 mois	6 mois	12 mois
$1.00	$2.75	$5.00	$10.00

PARTOUT AILLEURS

Semaine .20

1 mois	3 mois	6 mois	12 mois
$1.00	$2.50	$4.50	$ 9.00

LIVRAISON PAR LA POSTE

Dans les comtés du Québec énumérés plus bas et au Nouveau-Brunswick.

Abitibi, Arthabaska, Beauce, Bellechasse, Bonaventure, Champlain, Charlevoix, Chicoutimi, Compton, Dorchester, Drummond, Frontenac, Gaspé, Kamouraska, Lac-Saint-Jean, Laviolette, Lévis, L'Islet, Lotbinière, Maskinongé, Matane, Matapédia, Mégantic, Montmagny, Montmorency, Nicolet, Portneuf, Québec, Roberval, Rimouski, Richmond, St-Maurice, Saguenay, Sherbrooke, Stanstead, Témiscamingue, Témiscouata, Wolfe, Yamaska.

1 mois	3 mois	6 mois	12 mois
$1.00	$2.50	$4.50	$8.50

AILLEURS AU CANADA

1 mois	3 mois	6 mois	12 mois
$1.00	$2.50	$4.75	$9.00

AUX ETATS-UNIS

1 mois	3 mois	6 mois	12 mois
$1.00	$2.75	$5.00	$10.00

Hebdomadaire partout au Canada (journal de jeudi sans supplément) $4.00 par année

Angleterre et possessions anglaises
Quotidien : $10.00 par année

Angleterre et possessions anglaises
Hebdomadaire : $5.00 par année

Autres pays étrangers
Quotidien : $15.00 par année

Autres pays étrangers
Hebdomadaire : $7.50 par année

Pour votre commodité

Vous pouvez toujours donner ou payer toute annonce classée, aux mêmes prix et conditions qu'à nos bureaux, en vous adressant à l'un des endroits suivants :

RENE DION
208, ST-VALLIER OUEST
Tél.: LA 4-0473

TABAGIE CARTIER
Coin Cartier et Fraser
Tél.: LA-4-9944

TABAGIES J.-E. GIGUERE
375 est, St-Joseph — Tél.: LA 3-0738
115 est, St-Joseph — Tél.: LA 4-1103
61, rue Buade — Tél.: LA 3-9004

TABAGIES JOS. COTE LTEE
Hôtel St-Roch — Tél.: LA 2-3921
26, rue St-Jean — Tél.: LA 4-0574
17, rue Buade — Tél.: LA 2-0288
95 ouest, St-Joseph — Tél.: LA 4-0592
1199, 4ème Avenue — Tél.: LA 4-0350
695 est, St-Joseph — Tél.: LA 4-0454
417 est, St-Vallier — Tél.: LA 4-0322
303 est, St-Joseph — Tél.: LA 4-0054
154, rue St-Jean — Tél.: LA 2-0594

Agents demandés

POURQUOI CHOMER, faites de $8.00 à $15.00 par jour en vendant les 800 produits Rena. Catalogue sur demande. J.-A. RENAUD, 752 Est, Rachel, Montréal 34, P.Q.
108576—19-2 (12 fs) 6

SOYEZ VOTRE PROPRE PATRON. Aucun déboursé, aucune expérience nécessaire. Faites voir notre merveilleuse ligne de chaussures coussinées et augmentez vos revenus. Assortiment complet de chaussures de travail et de chaussures de sûreté avec bout en acier. Ecrivez dès maintenant à CONCORDIA SHOE CORP. 1227, Parc Lafontaine, Dept. H-304, Montréal, P.Q
107827—22-1 (mer.v.s. au 28-2) 6

"AGENTS pour un choix de vêtements sur mesures à vente rapide, directement du manufacturier au consommateur. Le très vaste assortiment de bonnes étoffes tout laine en fait une proposition attrayante. Plein temps ou partiel. Bonnes commissions, bas prix, complets boni gratis. Occasion splendide de faire de l'argent. Expérience pas nécessaire. Ecrivez immédiatement pour des échantillons. DAVENTRY TAILORS, Dept. K, CASIER 3014, Montréal.
108080—1-2 (j.v.s. au 28-2) 6

FAITES $3.00 DE L'HEURE
HOMMES ou FEMMES, gagnez $3. de l'heure en vendant les 250 produits PAULA. Je vous donnerai du crédit. Même sans expérience, votre succès est assuré en suivant mes directives. Ecrivez, pour mon plan d'essai d'un mois, immédiatement. G. Laurin, président, PAULA LTEE, 21, St-Paul-Est, Montréal.
108127—1-2 (mar.j.s. au 27-2) 6

Animaux à vendre

TOY POODLES pure race, blancs, pesanteur adultes 3 livres. — MLLE M.-A. DESPRES, B. 504, L'Islet, cté de L'Islet, P.Q.
108131—1-2 (20 fs) 10

CHEVAL A VENDRE, s'adresser à Hector Bédard, 51, côte Bédard, route 2, Notre-Dame-des-Laurentides, Tél.: VI 9-4424.
108286—14-2 (v.s. au 22-2) 10

VENDRAIS CHIENS enregistrés, Boston-Terrier, Berger Allemand, Colleys, Cocker, Epagneul, Beagle, Fox Hound, Boxers. Chiens d'attelage et sleigh. — S'adresser LEBEUF KENNEL'S, REG'D, St-Casimir, comté de Portneuf. Tél.: 152 S 2.
108615—22-2 (1 fs) 10

Argents à prêter

ARGENT A PRETER, 2ième hypothèque, prêts plus $1,500. M. WOLOSHEN, 70, St-Jean. LA 3-7585.
107552—11-1 (mar.j.s. au 11-3) 15

SUR HYPOTHEQUE, 5½ à 6½%, Québec, environs, 2 ans et plus ou remboursement (capital, intérêts), 10, 20 ans. — DE LA BRUERE FORTIER, notaire, de l'Etude Demers, Fortier & Demers, 41½, RUE D'AUTEUIL. Tél.: LA 5-4909.
108250—11-2 (mar.j.s. au 10-4) 15

VILLES et CAMPAGNES
PRETS EN 1ère et 2è hypothèques. Prêts sur billets. Achats et ventes de propriétés, commerces, terres, etc.. Endossements de tous genres de prêts. Placements d'argent. Polices de crédit familial. Achats de comptes, billets, balance de prix de vente. La Société D'AIDE FINANCIERE DU QUEBEC, 479, de la Couronne, Québec, P.Q. Représentants demandés dans tous les centres urbains et ruraux de la province.
108595—22-2 (l.j.s. au 22-3) 15

Armuriers

CHASSEURS, PECHEURS ATTENTION

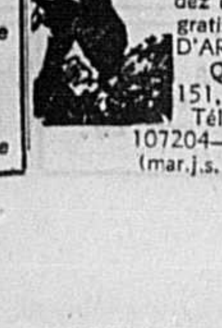

Réparation et ventes d'armes à feu, articles de chasse et pêche. Demandez catalogues illustré gratis. — MAISON D'ARMES A FEU DE QUEBEC, ENR. 151, St-Paul, Québec. Tél.: LA 3-3311.
107204—31-12 (mar.j.s. au 27-2) 16-A

Armuriers

M. LAVIGUEUR
209, rue St-Paul, Québec.
Tél.: LA 3-4473
26 ANS D'EXPERIENCE

REPARONS armes à feu de toutes sortes. Spécialité : articles de chasse et de pêche. — Gros et détail.
1-2 (mar.s. au 1-4) 16-A

Associés demandés

OCCASION D'ENTRER en affaires pour un homme voulant investir du capital pour fonder à Québec, une nouvelle industrie de métallurgie, qui promet d'être payante. Ecrire CASIER 647, L'ACTION CATHOLIQUE, QUEBEC.
108631—21-2 (2 fs) 19

POUR EXPANSION de commerce, pouvant fournir capital $5,000. à $6,000., pour manufacturer, article seul dans le genre à Québec. Pouvant se vendre dans tout le Canada et les Etats-Unis. Toute demande sera gardée confidentielle. Ecrire au CASIER POSTAL 36, LIMOILOU, Québec.
108654—22-2 (4 fs) 19

A vendre — Divers

ENCHERES MARCEAU, ENR.
ACHETONS, ECHANGEONS ET VENDONS meubles et tous autres articles. Nous avons le plus gros choix de meubles neufs et usagés à bas prix. — 110, rue ST-PAUL. Tél.: LA 9-1741 — LA 9-1742.
108243—7-2 (1 ms) 21

OFFRE SPECIALE
A VENDRE, prix réduits : Coton stérilisé, blanc et couleurs, paquetage 25 et 50 livres. Toile d'emballage, sacs vides pour tout usage, jute, coton, papier. QUEBEC SACK SUPPLY, 381, Mgr-Gauvreau, Tél.: LA 3-4553.
107954—27-1 (1 ms) 21

MEUBLES USAGES ET NEUFS LEMIEUX, ENR.
PIANOS, COFFRES CEDRE, garde-robes, set de salle, poêles, vendons, achetons, échangeons. 29, ST-VALLIER-EST, près boul. Langelier, Québec. Tél.: LA 5-9321.
108244—7-2 (1 ms) 21

ACHETONS, VENDONS, ECHANGEONS meubles, articles de toutes sortes. — V. DRAPEAU, Enr., 490, Ste-Thérèse. Tél.: LA 3-7991.
108259—14-2 (v.s. au 7-3) 21

PUPITRES
BALANCES 30 livres, machine additionner, pianos automatiques, clavigraphes, poêle électriques 220, bois, charbon, huile, commodes, divans, laveuses, garde-robes. — L.-J.-A. DEMERS, 240, de la Couronne. Tél.: LA 2-2685.
107836—27-1 (1 ms) 21

CROTEAU LTEE
MEUBLES neufs et usagés. Nos bas prix font sensation. — 154, DU ROI-EST, Québec. Tél.: LA 5-9426.
108257—14-2 (1 ms) 21

A VENDRE, ameublement de 25 chambres, en très bon état. Sert actuellement à opérer maison de repos qui peut être continué avec plusieurs patients dans le moment. MAISON MON REPOS, St-Henri de Lévis, Tél.: 152, cté de Lévis, P.Q.
108531—20-2 (3 fs) 21

P. GAGNE & FRERE
302, DUROCHER, QUEBEC

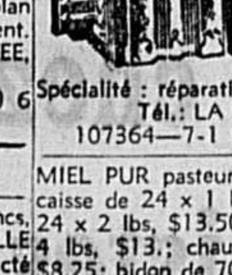

Accordéons Horner, 1, 2 et 3 rangées de notes. — Aussi accordéons de marque "Sapin" et de notre marque "Gagné"

Spécialité : réparations d'accordéons. Tél.: LA 5-8601
107364—7-1 (l.j.s. au 6-3) 21

MIEL PUR pasteurisé. Blanc no 1, caisse de 24 x 1 lb, $7.; caisse de 24 x 2 lbs, $13.50; caisse de 12 x 4 lbs, $13.; chaudière de 30 lbs, $8.25; bidon de 70 lbs, $18.50. — Prix spéciaux sur quantité. JULIEN LEFEBVRE, producteur de miel, Beauharnois, P.Q.
108267—8-2 (s. au 22-2) 21

AUBÉ ESTAMPES
746, RACINE QUEBEC
Tél. LA 4-2783
108347—8-2 (s. au 1-3) 21

RESTAURATEURS
PHONOGRAPHES automatiques — vendeuses, table à boules, machines d'amusements. Location de phonographes pour soirée. Vente de disques neufs et usagés. Réparations de radio. LEMIEUX AMUSEMENTS, 654, St-Vallier Ouest, Québec.
107431—8-1 (l.mer.s. au 8-3) 21

A SACRIFIER, hache-viande, balance calculatrice, tranche-viande, scie électrique Hobart, usagés. S'adresser à : J.-R. POLIQUIN, 775-777, côte d'Abraham, Québec, P.Q.
108100—1-2 (3-5-8-17-19-22-2 (3-5-8-17-19-22-3) 21

TELEVISIONS. — Avec garantie 3 mois, $99.50 et plus. Poêle bois et charbon, fournaise "Coleman", réfrigérateur, avec garantie, sets chambre, cuisine, balayeuse Electrolux, cireuse électrique, garde-robes, caisse enregistreuse, chesterfield, machine à coudre "Singer", studio, laveuse, poêle, radio combiné, chesterfield, studio. — 35 ouest, ST-VALLIER, Québec. LA 3-3760.
108323—22-2 (s. au 15-3) 21

Bois, huile

A.-B. FORTIN — Bois de chauffage de toutes sortes; aussi huile à brûleurs. — Cour : 15, rue Marie-de-L'Incarnation. — Rés. : 12, rue Marie-de-L'Incarnation. — TEL. : LA 7-7490.
108622—21-2 (1 ms) 29

Bureaux à louer

BUREAUX A LOUER 29-31, rue McMahon, coin d'Auteuil. Partiellement disponibles en mars et avril. S'adresser à M. Marc Gilbert. Tél.: LA 3-8552; résidence LA 7-2814.
108598—20-2 (1 ms) 37

BUREAUX A LOUER, 120, rue Dorchester. S'adresser à Michel Latulippe, Enr., 124, rue Dorchester, Québec.
108454—14-2 (v.s. au 8-3) 37

Bureaux à louer

5 BUREAUX A LOUER, 1ière Avenue, coin de rues, conviendraient pour professionnels, hommes d'affaires ou commerce. Tél.: LA 5-6803.
108568—21-2 (2 fs) 37

Brûleurs à l'huile

BRULEURS A L'HUILE EUG. DESROCHES, FILS, LTEE
LYNN, BREESE, KEMAC, fournaise Coleman, Duo-Therm. Gros et détail. Distributeur autorisé huile à poêle traitée Kleen-Flo. — EUG. DESROCHES, FILS, LTEE, 569, ST-VALLIER-OUEST. Tél.: LA 5-4946.
108167—4-2 (1 ms) 35-A

Chambres à louer

PRES PARLEMENT, 758, Ste-Julie, chambre à louer, avec eau chaude, usage bain, à prix modique. Tél.: LA 3-1052.
108538—20-2 (3 fs) 44

Chevaux à vendre

Toujours en main grandes quantités de chevaux, venant de l'Ontario, livraison par vanne à Québec et N.-B. Achetons aussi tous chevaux pour abattre.
ALYRE LABRIE LTEE
PINTENDRE, LEVIS
Tél.: Bureau TE 7-7124
Rés.: TE 7-6813 — TE 7-7001
108265—7-2 (1 ms) 55 ino

Chirurgiens — Dentistes

Dr ALPHONSE DION
CHIRURGIEN-DENTISTE
24, côte du Palais — LA 2-2153.
108225—6-2 (mar.j.s. au 5-4) 57

Clavigraphes

LOCATION DE CLAVIGRAPHES $6.00 par mois ou 3 mois pour $15.00. Gérard Poulin, Inc.. Ameublement de bureau, 770, côte d'Abraham, Québec. LA 2-6876.
108249—7-2 (1 ms) 60

E. LACOULINE. — Clavigraphes Royal, 660, côte d'Abraham. Tél.: LA 4-1869. — Location clavigraphes $6. par mois ou 3 mois $15. — Réparations, vente clavigraphes. Accessoires bureau.
108240—7-2 (1 ms) 60

CLAVIGRAPHES DE TOUTES MARQUES A LOUER — $6.00 par mois ou 3 mois pour $15.00. GERALD MARTINEAU, 480, DORCHESTER, Québec. Tél.: LA 5-5158.
108241—7-2 (1 ms) 60

MACHINES à additionner et caisse enregistreuse neuves, $10.00 comptant, $15.00 par mois. Un an de garantie. — Universal Business Machine, 341, rue Nicolet, MO 1-2170.
108392—11-2 (1 ms) 60

CLEMENT & CLEMENT, INC., 511 est, boul. Charest. Tél.: LA 5-4823. Agents exclusifs clavigraphes. $6. par mois ou $15.00 par 3 mois. Réparons, vendons, machines à écrire et additionner toutes marques, rubans, carbone, fournitures bureaux.
108260—17-2 (1 ms) 60

Commerces à vendre

ATTENTION SPECIALE
EPICERIES, BOUCHERIES licenciées, restaurants, comptoirs-lunch, hôtels, motels, dans tous les quartiers de la ville. Acomptes raisonnables. WILFRID ROGER, 197, 4ème Rue, Québec. Tél.: LA 4-2542.
180162—4-2 (1 ms) 66

LAC à 75 milles de Québec, à 8 milles de la route no 2, ¾ mille long, ½ mille large avec 100 pieds de terrain autour du lac. Aussi chemin sur la moitié du lac et barrage avec pelle pour contrôler le niveau de l'eau. Aussi stationnement pour 150 automobiles et quai de 160 pieds. J.-L. MARIER, Ste-Louise, cté de L'Islet, P.Q.
108537—21-2 (2 fs) 66

VALET SERVICE à vendre, ou à louer. Tél.: MO 1-2844.
108629—21-2 (2 fs) 66

MAGASIN GENERAL à vendre, à Grondines, cté de Portneuf. Ecrire au CASIER 621, L'ACTION CATHOLIQUE, Québec.
108415—15-2 (s. au 1-3) 66

MAGASIN GENERAL dans un centre de culture et d'exploitation forestière. Chemins ouverts à l'année. Chiffre d'affaires : $40,000. Conditions faciles. Cause de vente: maladie. Ecrire au CASIER 546, L'ACTION CATHOLIQUE, Québec.
107689—18-1 (s. au 22-1) 66

CORDONNERIE, machinerie très moderne, avec poste buanderie. — Chiffre d'affaires intéressant. Acompte $5,000. J.-E. LAMOTHE, 35, rue Caron, Loretteville. Tél.: VI 2-3105.
108556-19-2 (mer.s. au 22-2) 66

MOTEL 5 unités, doubles, 1 simple, résidence 7 pièces, terrain 200 x 400, très moderne. Acompte $10,000. J.-E. LAMOTHE, 35, rue Caron, Loretteville. Tél.: VI 2-3105.
108556-19-2 (mer.s. au 22-2) 66

ST-MALACHIE, 7 pièces, près rivière, truite. Convient pour restaurant, etc.. Aubaine. J.-E. LAMOTHE, 35, rue Caron, Loretteville. Tél.: VI 2-3105.
108556-19-2 (mer.s. au 22-2) 66

ST-GERARD LAC ARTIFICIEL
ACOMPTE $1,500. — J.-E. LAMOTHE, 35, rue Caron, Loretteville. — TEL.: VI 2-3105.
108564—22-2 (1 fs) 66

ST-ROCH, belle petite épicerie, licenciée, très bon chiffre d'affaires. Loyer $75. par mois, chauffé. Prix à sacrifier. — TEL.: LA 5-4837.
108661—22-2 (1 fs) 66

VERITABLE AUBAINE : Epicerie-boucherie licenciée, Haute-Ville. — Très gros chiffre d'affaires. Plusieurs commis, ameublement neuf, stock au complet. Echangerais aussi pour propriété. TEL.: LA 3-3174.
108590—22-2 (1 fs) 66

Commerces demandés

VOULEZ-VOUS VENDRE commerce ou propriété? Consultez J.-E. LAMOTHE, 35, rue Caron, Loretteville. Tél.: VI 2-3105.
108282—13-2 (1 ms) 66A

Coupons

COUPONS EN GROS
GRAND CHOIX nouveautés, telles que : soie, nylon, lainage, gabardine, etc... Bas nylon, serviettes. Tout genre de matériel à la verge. Demandez à voir notre représentant :
ERLE SANSOUCY, ENR.
145, St-Paul, Québec. LA 3-6931
108094—1-2 (l.v.s. au 31-3) 69-A

Demandes diverses

SPECIAL : Qui donc consentirait à payer les études d'un garçon pauvre? Si votre générosité vous permet d'aider, écrire au CASIER 645, L'ACTION CATHOLIQUE, Québec.
108604—21-2 (2 fs) 72

Déménagements

QUEBEC TRANSPORT
620, Arago ouest. Tél.: MU 3-0912
DEMENAGEMENT de tous genres et n'importe où. Outillage moderne. Une des plus vieilles compagnies de déménagement à Québec. Assurance
108247—8-2 (mar.j.s. au 8-4) 73

Dentistes

Dr LEONCE LESSARD, chirurgien-dentiste, ex-externe de Forsyth-Dental Infirmary, Boston. — Fermé les mardis et jeudis soir. — 571, 3ème AVENUE, Québec. Tél. Bur.: LA 4-3312 — Rés.: LA 7-3375.
107865—23-1 (1 ms) 74

Ecoles

COURS CLASSIQUE PRIVE, des Eléments à la Philosophie. Cours de latin par correspondance. PROF. P.-E. BELLEAU, 836, rue d'Aiguillon, Québec. Tél.: LA 3-3754.
108256—13-2 (1 ms) 81

INSTITUT DENYS CORRESPONDANCE
Cours commercial, 10e, 11e et 12e scientifique; 11e année pour aspirantes gardes-malades. Examens du département de l'Instruction publique. Comptabilité supérieure : 8e et 9e année; Anglais (conversation), chimie, physique, mathématiques, sténo-dactylo. Cours special préparation à l'Ecole Technique. — 722, RUE ST-JEAN, Québec 4.
107966—30-1 (1 ms) 81

INSTITUT THOMAS
1070, ST-JEAN, QUEBEC
Jour et soir. Conversation anglaise Cours commercial anglais, français. Cours privés, sténographie, dactylo-comptabilité. — Tél.: LA 2-7490 ou LA 7-4653.
107838—27-1 (1 ms) 81

COURS GENERAL
4 MOIS d'études sérieuses de la 4e à la 12e année par CORRESPONDANCE. Diplôme remis à ceux qui subissent les examens dans les 4 matières essentielles. $12.50 montant complet et final avec livres fournis gratuitement pour la durée du cours. Pour plus de détails, écrivez à INSTITUT NERON C.P. 3094, Dept. 16, St-Roch Québec. N. B.: Les premiers cours débuteront le 27 février 1958. Aucune inscription ne sera acceptée après le 25 février 1958.
107999—29-1 (22 fs) 81

INSTITUT D'AUBIGNY
C. P. 131, Haute-Ville, Québec
COURS PAR CORRESPONDANCE 9ème, 10ème, 11ème, 12ème année, garçons et filles. 12ème spéciale (fille), 11ème pour aspirantes gardes-malades, examens et diplôme du département de l'Instruction publique. Cours spéciaux : latin, sciences, mathématiques, manuels fournis gratuitement.
108255—13-2 (1 ms) 81

INSTITUT RAYMOND
COURS PAR CORRESPONDANCE. 8e - 9e - 10e et 11e années pour aspirantes gardes - malades; 11e scientifique pour garçons, 12e année. Livres fournis gratuitement. Examens du département de l'Instruction publique. Aussi : français, anglais, etc.. — INSTITUT RAYMOND, 1475, chemin STE-FOY, Québec.
108451—14-2 (1 ms) 81

BART SCHOOL
751, COTE D'ABRAHAM, Québec. Jour, soir. Spécialité : conversation anglaise. Cours commercial anglais, français. POUR ENTREVUE. Tél.: LA 2-5889 — LA 7-6412 — LA 7-4333.
108263—17-2 (1 ms) 81

MAX-MIN
CONVERSATION ANGLAISE SUR DISQUES incassables de 33⅓ ou 78 R.P.M. Français et anglais inclus sur le disque. INSTITUT D'ENSEIGNEMENT PAR LE DISQUE, C.P 334, Haute-Ville, Québec.
107757—22-1 (l.mer.s. au 22-3) 81

Entrepôts à louer

ENTREPOT A LOUER
ENVIRON 2,500 pieds de plancher, chauffé et éclairé, en plus espaces pour 3 ou 4 camions. S'adresser à L.-F. MARTEL, 121, 18e RUE, Québec. Tél.: LA 3-0972.
108481—18-2 (6 fs) 86

Entrepôts à vendre

BATISSE 30 x 70, endroit idéal pour manufacture de meubles, de portes et châssis ou abattoir, au prix de $3,500. S'adresser à MAURICE LARIVIERE, Ste-Marie, cté de Nicolet.
108660—22-2 (2 fs) 87

Femmes, filles demandées

DEVENEZ LA REPRESENTANTE AVON, de votre localité. C'est un travail agréable et profitable. Si vous habitez dans les comtés de : Beauce, Lotbinière, Dorchester, voici votre opportunité d'augmenter votre revenu cet hiver. S'adresser à Blanche Lalonde, C.P. 417, Ste-Marie, Beauce.
108400—17-2 (6 fs) 90

Femmes, filles demandées

SI VOUS VENDEZ déjà une ligne quelconque de produits, voici votre chance d'augmenter votre revenu, en vendant notre assortiment complet de chaussures pour hommes, femmes et enfants. Aucun déboursé, aucune expérience nécessaire. Ecrivez dès maintenant à CONCORDIA SHOE CORP. 1227, Parc Lafontaine, Dept. F. 304, Montréal, P.Q..
107827—22-1 (mer.v.s. au 28-2) 90

NOUS AVONS BESOIN DE VOUS. Rendez-vous compte par vous-même (sans déboursés) des possibilités énormes de la vente de nos 1,000 vêtements indispensables pour toute la famille. QUE D'ARGENT FACILE : Lingerie du Jour, Inc., 4235-32, Iberville, Montréal.
108522—19-2 (mer.v.s. au 14-6) 90

COMMIS-VENDEUSE pour magasin à rayons de Québec. Devra être réservée, ambitieuse, débrouillarde, avoir bonne apparence, bonne éducation, bon caractère et avoir complété une 10ième année. Faire application en mentionnant adresse et numéro de téléphone au CASIER POSTAL 633, L'ACTION CATHOLIQUE, QUEBEC.
108577—19-2 (20-22-2) 90

$100.00 PAR MOIS pour porter d'attrayantes robes qui vous sont données comme boni. Montrez simplement les toilettes North American à vos amies. Pas de sollicitation, capital ou expérience nécessaires. — NORTH AMERICAN FASHION FROCKS, LTD. 3425, INDUSTRIAL BLVD, DEPT. Z-3959, Montréal.
108633—22-2 (24 et 26-2) 90

Fil à tisser

FIL A TISSER, à coudre de toutes sortes, qualité et prompt service. Prix sur demande. S'adresser LA FILEUSE, ENR., 351, route de l'Eglise, Ste-Foy, Tél.: LA 7-1971.
108439—13-2 (1 ms) 91A

Hommes demandés

SI VOUS VENDEZ DEJA une ligne quelconque de produits, voici votre chance d'augmenter votre revenu en vendant notre assortiment complet de bas pour hommes, femmes et enfants. Aucun déboursé, aucune expérience nécessaire. Ecrivez dès maintenant à C.P. 635, L'ACTION CATHOLIQUE, QUEBEC.
108584—20-2 (6 fs) 105

SI NOUS VOUS ENVOYONS UN COMPLET NEUF QUI NE VOUS COUTE PAS UN SOU, le porterez-vous et le montrerez-vous à vos amis? Et si vous prenez leurs commandes, cela vous rapportera chaque fois un beau bénéfice. Nulle expérience nécessaire. Je vous mets au courant et vous confie un gros livre d'échantillons de lainage. Ne perdez pas de temps. Renseignez-nous par écrit à votre sujet. N'envoyez pas d'argent. — Dept 1104, GOODWEAR CLOTHES, C.P. 652, Montréal, Qué.
108141—1-2 (s. au 22-2) 105

VOTRE FOYER PEUT DEVENIR UN GRAND MAGASIN ! Eh oui ! nous allons vous lancer dans les affaires GRATIS ! Il vous suffira de montrer à vos amis nos magnifiques échantillons GRATUITS — personne ne pourra résister à la tentation ! Vous n'avez pas à vendre ; seulement à montrer ! Ecrivez IMMEDIATEMENT si vous voulez réaliser de gros profits à temps complet ou partiel. Vite ! Envoyez votre nom au Dept 4, BLAKE WALKER CO. C.P. 657, Montréal, Qué.
108142—1-2 (s. au 22-2) 105

OCCUPEZ VOS LOISIRS à la vente, nos représentants se font un gros revenu. Sollicitation facile, système unique avec machine à vue parlante. C. P. 3161, St-Roch, Québec.
108095—1-2 (s. au 8-3) 105

SITUATIONS DISPONIBLES au Canada, Etats-Unis, Amérique du Sud, Europe. Jusqu'à $15,000. Transport payé. — Ecrivez : EMPLOYMENT INFORMATION CENTER, Room C-62, 470, Stuart St., Boston 16.
107301—4-1 (s. au 22-3) 105

AVEZ-VOUS UN REVENU EN PROPORTION DE VOS CAPACITES? Beaucoup de genrs qui pourraient obtenir un meilleur revenu sont "captifs" d'un petit emploi de routine qui offre très peu de sécurité. Leur emploi n'est pas certain si les conditions changeaient quelque peu. Si c'est votre cas, nous avons quelque chose qui signifie sécurité pour vous. Ecrivez immédiatement à La Compagnie J.-R. WATKINS, 350, rue St-Roch, Montréal, Qué.
108106—1-2 (s. au 22-2) 105

AMBITIONNEZ-VOUS devenir indépendant et gagner beaucoup d'argent? C'est votre chance. Ecrivez aujourd'hui. PRODUITS HOMAH. Dept A, 553-A, rue Leclaire, Montréal 4.
108223—8-2 (l.mer.s. au 26-2, 28-2) 105

HOMMES — Pensez à votre avenir. Apprenez à bon marché métier soudeur, débossage, mécanique automobiles, moteurs Diesel, etc.. Demandez prospectus. Ouvert à l'année. — ECOLE METIERS MELOCHE, 451, 3ème Avenue, Québec.
108431—13-2 (1 ms) 105

UN BON TERRITOIRE vous attend dans votre comté. Distribuez à commission généreuse nos produits dans votre entourage. Avantages illimités pour personne agressive. Aucun risque. Période d'essai de 30 jours. Nos spéciaux ouvrent toutes les portes. — FAMILEX, Dept 11, Station C, 1600, Delorimier, Montréal.
108270—22-2 (1 fs) 105

Hommes demandés

SI VOUS AVEZ des temps libres et que vous êtes organisateurs, un bel avenir vous est offert. Nous avons besoin de représentants dans toutes les villes et villages de la province. Gros revenus à personne qualifiée. S'adresser: I.O.F., 466, de la COURONNE, suite 310, Québec.
108326—22-2 (s. au 15-3) 105 ino

POSITION A L'ANNEE, revenu $250. par semaine et plus. Lettre de références et garantie de $1,000. en argent exigés. Ces références et cette garantie sont exigés pour sécurité et honnêteté. Cette garantie est remboursable. Nous acceptons des hommes de la ville, des municipalités et de toutes les parties de la province. En écrivant, envoyez deux lettres de références. Toute lettre gardée confidentielle. Ecrire en donnant nom, adresse et numéro de téléphone à CASIER 624, L'ACTION CATHOLIQUE, Québec.
108652—22-2 (6 fs) 105

POSITION PERMANENTE, immédiate, offerte. Salaire $40.00 à $72.00 plus boni. Age 21 à 60 ans. Références, sérieux, sobres, honnêtes, ambitieux et énergiques. Bonne apparence et présentation facile. Sollicitation pour propagande catholique. Auto utile. Si avez qualifications requises, présentez-vous lundi 24 février de 8h. A.M. à 12h. A.M. avec livret assurance-chômage. BIBLE CATHOLIQUE, Inc. 769, rue Racine, Québec.
108630—21-2 (2 fs) 105

ON DEMANDE représentant, exclusif dans chaque paroisse, diocèse de Québec, propagande catholique biblique. Salaire hebdomadaire basé sur commission. Temps plein ou partiel. — M. PINARD, 410, boul. Langelier, Québec.
108573—22-2 (1 fs) 105

Hommes, femmes demandés

FAITES $50. à $100. par semaine dans votre entourage en vendant nos 250 produits : médecines, produits pour la ferme, etc.. Bons territoires Catalogue gratuit. — Ecrire PRODUITS BERUBE, St-Alexandre (B) Kamouraska, P.Q.
108079—7-2 (24 fs) 106

SOYEZ INDEPENDANT. Gagnez de l'argent en faisant des bonbons dans votre cuisine. Gagnez en apprenant. Achetez le guide du confiseur enregistré, 200 recettes, 30 cours partiels. Succès assuré. Envoyez $10 ou C.O.D. Bureau Postal Delorimier, Case 15, Montréal, Qué.
107722—18-1 (s. au 22-2) 106

HOMME ou FEMME demandé, avec capital de $500. Votre commerce chez vous. Revenu $250. par semaine, temps partiel. Ecrire CASIER POSTAL 52, Limoilou, Québec 3.
108668—22-2 au 26-2 (1-3) 106

LE SERVICE CIVIL DU CANADA DEMANDE POUR LA MALBAIE, P. Q.

PREPOSE AU PLACEMENT ET AUX RECLAMATIONS
$2,910 - $3,360

Concours accessible aux personnes compétentes qui résident dans la région desservie par le bureau local de La Malbaie de la Commission d'Assurance-chômage. Pour plus de détails, veuillez communiquer avec la Commission du Service civil. Les formules de demande d'emploi, qui s'obtiennent au bureau de la Commission du Service civil ou aux bureaux de Poste, doivent parvenir à la Commission du Service civil, suite 950, 685, rue Cathcart, Montréal, au plus tard le 7 mars 1958. Mentionner le numéro 58-M619 pour ce concours.
108650—22-2 (1 fs) 106

Immeubles

OMER ALLARD
COURTIER EN IMMEUBLES
VENTE, ACHAT, ECHANGE
PRETS HYPOTHECAIRES

THEATRE MODERNE, 500 sièges, avec poste de restaurant et poste de nouveautés; logement moderne. — A vendre ou à échanger.

OMER ALLARD
COURTIER EN IMMEUBLES
74, rue Dorval, LEVIS
Tél.: TE 7-1775
108657—22-2 (1 fs) 111

ATTENTION

Immeuble sous toutes ses formes, pour achats, ventes, échanges, prêts hypothécaires, administration, etc.
Le plus vieille maison de confiance à Québec, à votre service depuis 39 ans.

H.-P. CIMON
Courtier en Immeuble & Assurances
895, Place d'Aiguillon
Québec — Tél.: LA 5-5169
108651—22-2 (mar.j.s. au 27-2) 111

Immeubles

VOUS
qui désirez vendre
PROPRIETES OU COMMERCES
J'AI ACHETEURS
SERIEUX EN MAINS
PRETS
1ère et 2ième HYPOTHEQUE
J.-E. LAMOTHE
35, rue Caron, Loretteville
Tél.: VI 2-3105
108277—10-2 (l.mer.s. au 22-2) 111

Information

ALCOOLIQUES ANONYMES—Voulez-vous arrêter de boire et ne le pouvez seul? Ecrivez : le secrétaire, CASIER POSTAL 1861, Québec — Tél.: MU 3-7510.
108507—17-2 (1 ms) 112

Instruments de musique

SAUVEZ DE L'ARGENT

EN ACHETANT vos instruments de musique, accordéons, guitares, clarinettes, saxophones, tambours, violons, etc., et votre musique en feuilles chez
FRED TREMBLAY
448, 1ère AVENUE — LA 4-1090
107525—11-1 (mar.j.s. au 6-3) 115

ST-CYR & FRERE

TERMES FACILES
ASSORTIMENT COMPLET d'accordéons-piano. — 12-24-48-60-80-120 basses — De $45. à $1,000. Aussi accordéons canadiens. — SPECIALITE : réparations d'accordéons.
754 ST-JOSEPH EST
Tél. : LA 2-1233 LA 2-1234
108624—22-2 (l.mer.s. au 19-3) 115

Logements à louer

ST-JEAN-BAPTISTE, Sts-Martyrs, Limoilou, logements modernes, chauffés, salle de bain, 2 à 7 pièces, meublés ou non. S'adresser LA 4-1989 entre 2 et 3h. 30 p.m.
107871—23-1 (1 ms) 118

AVENUE BROWN, maison neuve, 2 logements, 2ième et 3ième étage, 9 pièces, chauffés, garage inclus. $150. par mois. Tél.: LA 7-7821.
108146—1-2 (1 ms) 118

16, RUE LAVAL, 6 pièces, chauffé, glacière électrique, poêle à gaz, salle à manger meublée, eau chaude année, endroit paisible. Tél.: LA 2-3030.
108183—4-2 (1 ms) 118

LOGEMENT, 4 pièces, plus chambre de bain, libre immédiatement. S'adresser à 107, avenue François 1er, Québec.
108465—14-2 (8 fs) 118

SILLERY, 1296, Maxfield, 3 pièces, chambre bain, chauffé, eau chaude, poêle électrique, $55.00; 1298, Maxfield, 3½ pièces, chambre bain, chauffé, eau chaude, $55.00. Tél.: LA 7-3108.
108514—17-2 (1 ms) 118

LEVIS, logement de 3 pièces, plus chambre de bain, chauffé, meublé, 220, poêle électrique, entrée seule. Libre 1er mars, très propre, 48, rue Fraser, Lévis.
108617—21-2 (6 fs) 118

LOGEMENT 3 pièces, situé au 520, rue Napoléon, de préférence personnes âgées.
108589—21-2 (2 fs) 118

A ST-ALBERT-LE-GRAND, situé près de l'église. Un logement chauffé à l'année, comprenant 4 pièces, chambre de bain, grand passage et partie de cave. Libre le 1er mai $70. par mois. Pour tout renseignement, communiquer par Tél.: à MA 3-2940 ou s'adresser à 210, de la Colombière-Est, Québec.
108619—21-2 (2 fs) 118

PETITE-RIVIERE SUD, rue Leclerc, 3 appartements, chambre de bain. Libre 1er mai. TEL.: LA 7-5384 ou MU 1-5520.
108291—8-2 (13, 15, 22-2) 118

LOGEMENT CHAUFFE dans Limoilou, 7 à 8 pièces, pour juillet. Ecrire au CASIER POSTAL 583, L'ACTION CATHOLIQUE, Québec.
108103—1-2 (s. au 22-2) 118

PRES PARLEMENT, 2 appartements, chambre de bain, chauffé, éclairé, eau chaude à l'année, pour une ou deux personnes, $42. par mois. — TEL.: LA 3-6888.
108640—22-2 (2 fs) 118

ST-SACREMENT, près église et autobus, logement 6 pièces. Pour toute autre information, appelez TEL.: LA 7-3585.
108667—22-2 (1 fs) 118

A GROS-PIN, pour couple, 3 pièces, chambre de bain, chauffé, plancher bois dur; réfrigérateur fourni, $40. par mois. TEL.: MO 3-6074.
108602—22-2 (1 fs) 118

Local à louer

6,000 PI. CARRES de plancher pour bureaux, etc., 29-31, rue McMahon, coin d'Auteuil. Partiellement disponibles en mars et avril. S'adresser à Marc Gilbert, Tél.: LA 3-8552; résidence LA 7-2814.
107833—24-1 (1 ms) 119A

LE FANTOME 5603 — par Lee Falk et Ray Moore

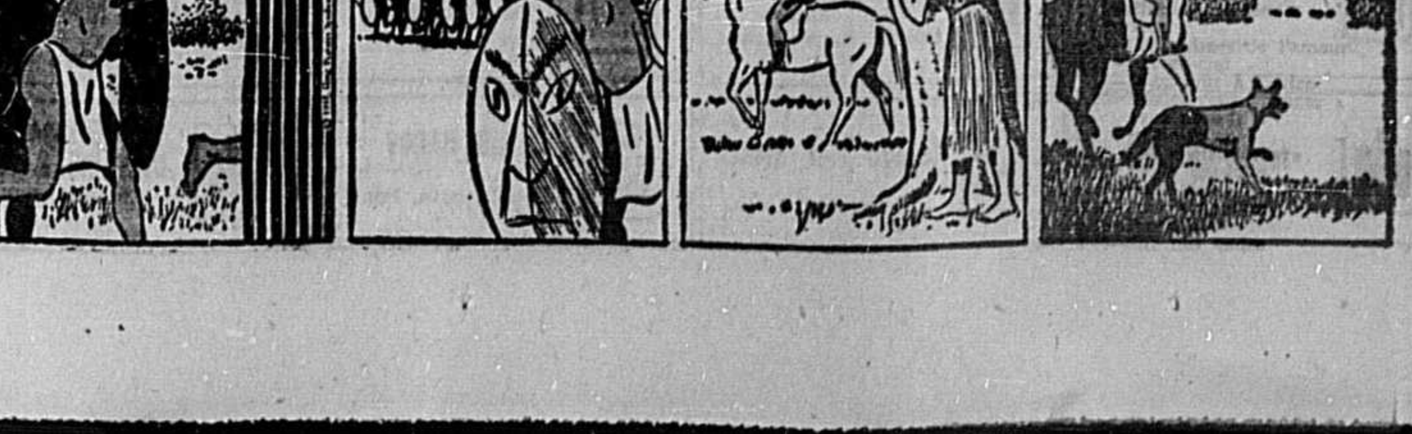

Machineries

A VENDRE tracteur Caterpillar R.D. 6 avec bull Hydraulique, bonne condition $2,000. Snowmobile Bombardier 12 passagers, $1,000. M. P.-M. Marier, Tél.: 276, Ste-Louise, cté de L'Islet, P.Q..
108536—19-2 (4 fs) 120

A VENDRE tracteur International T. D. 9, équipé d'un "Goder" hydraulique pour charger le gravier. Aussi avec "bull" parfaite condition, commode pour charger les billots. Aussi T.D. 18 "angledozer" et grues, cause de vente, maladie. M. ARTHUR PELOQUIN, St-Germain-Grantham, cté de Drummond.
108182—7-2 (v.s. au 22-2) 120

COMPRESSEURS A LOUER OU A VENDRE

Avec marteaux à air, jack drill. ARMAND LEPAGE 38, Cadillac, St-François d'Assise
Tél.: LA 5-7264 ou LA 3-4505
108452—15-2 (s. au 3-5) 120

RESERVOIRS OVALES ou RONDS, neufs et usagés, de toutes les dimensions. Réservoirs de chemin de fer. Pompes Viking. R. ST-GERMAIN, 6568, Saint-Laurent, Montréal, P.Q.
108616—22-2 (1 fs) 120

BOUILLOIRE 15 forces, chambre froide, 10 x 12, avec compresseur 8 forces, pompe à eau, 575 gallons. S'adresser à MAURICE LARIVIERE, Ste-Marie, cté de Nicolet.
108659—22-2 (2 fs) 120

Machines à coudre

THIBOUTOT & THIBOUTOT, 436, 3e Avenue. Tél.: LA 5-7615. Réparation de machines à coudre de toutes marques DEPUIS 1908. 50 ans d'expérience. Spécialité : machines à zig-zag et industrielles. — Vente, service, réparation à domicile.
108163—4-2 (1 ms) 120-A

SAMSON SEWING MACHINE
233, ST-VALLIER-OUEST, QUEBEC Tél.: LA 3-0011. — Vente et réparation de machines à coudre de toutes marques. GARANTIE UN AN
108254—13-2 (1 ms) 120-A

PFAFF, SYNDICAT DE QUEBEC — LA 4-3561, LOCAL 249. Machines à coudre, moteurs, contrôleurs, pièces, boutonnières, ciseaux, chaises, tabourets, meubles seuls si désiré. Réparations de toutes marques. Démonstration gratuite à la maison.
108411—12-2 (1 ms) 120-A

VOS SPECIALISTES EN MACHINES A COUDRE
REPARATIONS, pièces, service sur toutes marques. Jean Couturier, technicien expert. Centre de Couture Pfaff, 43, avenue Bégin, Lévis, Tél.: TE 7-8824. Cours coupe et couture par un professeur diplômé.
21-2 (6 fs) 120-A

Maisons à vendre

CHARLESBOURG, 41e Rue Ouest, Place Mont-Royal, maison à vendre. Faites-vous construire à votre goût. Pour une meilleure construction et le choix de votre terrain, consultez YVES GERMAIN INC., MA 3-4432, ou le soir: MU 3-3833.
108085—1-2 (2 ms) 127

STE-FOY — Près église, magnifique résidence 8 pièces, comptant minime. RAYMOND BELANGER, 479, Couronne. Tél.: LA 3-5352.
107837—27-1 (1 ms) 127

CHATEAU-RICHER, 2 logements, garage, grand terrain, $6,000. S'adresser à 7,002, avenue Royale.
108605—21-2 (2 fs) 127

POUR VOUS CONVENIR
PROPRIETES de plusieurs logements, dont un libre à l'acheteur; dans tous les quartiers de la ville, cottages, maisons de chambres, etc. Consultez-nous. WILFRID ROGER, 197, 4ème Rue, Québec. LA 4-2542.
108086—1-2 (1 ms) 127

CENTRE résidentiel St-Louis-de-France

Entre Chemin St-Louis et le fleuve. A l'ouest de la route de l'Eglise, entrée rue Valmont, près de l'école.

MAISONS

de 6 pièces. Modèles 3 et 4 chambres à coucher, situées rues Matapédia et Larochelle (paroisse St-Louis-de-France, Ste-Foy).

Dépôt initial, à partir de

$1,500.

WILFRID LEGARE INC.
Entrepreneurs généraux
915 Chemin Ste-Foy, Québec
Pour appointement d'achat
MU 3-4446 MU 1-5123
Soir et fin de semaine :
LA 7-6939
Au service du public depuis au-delà de 25 ans.
108623—22-2 (1 fs) 127

MAISONS NEUVES à vendre, boul. Pie XII, Ste-Foy et boul. Bertrand, Québec-Ouest, 5 appartements, chauffage central, construction 1ière classe, près école, église et autobus. $600. comptant, balance payable comme loyer. Tél.: LA 7-4422 — MU 3-9393.
108434—13-2 (1 ms) 127

SILLERY — Lots et maisons à vendre. Parc Falaise. EUGENE CHALIFOUR, contracteur, 1601, COTE GIGNAC. Tél.: LA 7-1627; soir : LA 7-1108.
108508—17-2 (1 ms) 127

Maisons à vendre

1630, BOUL. LAURIER. Cottage de pierre, près église et écoles, huit grandes pièces plus 2 chambres de bain et salle de jeu, foyer, finition de luxe, tapis mur à mur, grand terrain avec piscine. Direct du propriétaire et libre quelques jours d'avis. Tél.: LA 7-3880.
108393—11-2 (1 ms) 127

LAUZON, 58, de Gaulle — Maison seule, 4 pièces, plus chambre de bain, garage neuf, près église. Terrain 40 x 120. S'adresser à M. OVILA TREMBLAY — Tél.: TE-7-1075.
108489—15-2 (6 fs) 127

VILLE STE-FOY, 6, 7, 8 pièces — W. LEGARE, INC., 915, chemin Ste-Foy. — Tél.: MU 3-4446 ou LA 7-8025 — Soir : LA 7-6939.
108509—17-2 (1 ms) 127

MAISON NEUVE à vendre à l'Ancienne-Lorette, rue St-Olivier, 5 appartements, chauffage central, construction garantie, terrain 120 x 110, terrassement fait, très bas prix. Tél.: LA 7-4422.
108434—13-2 (1 ms) 127

ANCIENNE-LORETTE, plain-pied, 5 pièces, cause : emploi à l'extérieur. Tél.: MU 3-3827.
108600—20-2 (3 fs) 127

PRETS SUR HYPOTHEQUES
1ière et 2ième
Québec et banlieue seulement
RAYMOND BELANGER
NOTAIRE
479, DE LA COURONNE
QUEBEC — Tél.: LA 3-5352
107365—4-1 (mar.j.s. au 4-3) 127

ST-RODRIGUE, maison 3 logements, bain, garage, grand terrain. Acompte $3,500., balance comme loyer. — TEL.: MA 3-3736.
108344—8-2 (1 fs) 127

A VENDRE
AVENUE ROUVILLE, Ste-Foy, côté nord chemin St-Louis, encore quelques plain-pieds, finis modernes, 6 grandes pièces, 3 et 4 chambres à coucher. Ouverts dimanche de 2 à 5 h., semaine sur appointement. Prix à partir de $13,200. $1,600. comptant. — ARTHUR BOUCHER, contracteur. TEL.: MU 1-1594.
108664—22-2 (6 fs) 127

BREAKEYVILLE, maison 11 pièces, système de chauffage à l'huile, près église. Acompte $2,000. J.-E. LAMOTHE, 35, rue Caron, Loretteville. Tél.: VI 2-3105.
108561—22-2 (1 fs) 127

DOSQUET, 5 pièces, chauffage à l'huile, maison neuve. — Acompte $500. Balance très facile. J.-E. LAMOTHE, 35, rue Caron, Loretteville. Tél.: VI 2-3105.
108561—22-2 (1 fs) 127

ST-EMILE comté de Québec, maison 7 pièces, plus bain; terrain 90 x 170. Acompte $2,500., balance facile. — J.-E. LAMOTHE, 35, rue Caron, Loretteville. — VI 2-3105.
108561—22-2 (1 fs) 127

CHAMPIGNY, 11 pièces, 2 chambres de bain, plus garage 5 chars, grand terrain, rivière poissonneuse, route Québec - Montréal. Acompte $5,000. J.-E. LAMOTHE, 35, rue Caron, Loretteville. — VI 2-3105.
108561—22-2 (1 fs) 127

NOTRE-DAME DES LAURENTIDES, plain-pied 7 pièces, maison neuve. Acompte $1,000. J.-E. LAMOTHE, 35, rue Caron, Loretteville. Tél.: VI 2-3105.
108561—22-2 (1 fs) 127

Doré Construction INC.
Nous invitons le public à venir visiter nos maisons en construction sur le chemin Gomin, vis-à-vis du Centre d'Achats de Ste-Foy. Zone résidentielle et semi-commerciale. — Téls: LA 7-0519 — LA 7-2472.
108482—22-2 (s. au 22-3) 127

BEAUPORT, bungalow 7 pièces, chauffé, garage moderne avec logement 5 pièces au sous-sol. — Prix $15,000. TURMEL — LA 3-4567.
108670—22-2 (6 fs) 127

LIMOILOU, propriété de 10 revenus, dont un commerce, pas chauffée, rapportant 12%. — TURMEL, 90, de L'Espinay, tél.: LA 3-4567.
108670—22-2 (6 fs) 127

NOBEL, Ste-Foy, bungalow ultra-moderne, 6 pièces, chauffé, vente cause départ. Prix $11,500. Acompte $1,500. — TURMEL. Tél.: LA 3-4567.
108670—22-2 (6 fs) 127

BOISJOLI, Sillery, cottage moderne, 6 pièces, foyer naturel, garage, à vendre à cause de départ. — Prix : $16,500. — TURMEL, tél.: LA-3-4567. Système coopératif.
108670—22-2 (6 fs) 127

CHEMIN STE-FOY, près hôpital St-Sacrement, 4 logements de 3, 4 et 5 pièces, plus 2 garages, construction brique solide, intérieur fait à neuf l'an dernier, chambre de bain en tuile, bain tombeau, cuisine moderne, revenu annuel de $3,160. Prix $26,000. $5,000. comptant, balance comme loyer. LA 5-4837.
108663—22-2 (1 fs) 127

ST-JEAN-BAPTISTE, 8 logements de 3 et 4 pièces, meublés, revenu annuel de $4,420. Seulement $2,000. comptant, balance payable comme loyer. TEL.: LA 5-4837.
108662—22-2 (1 fs) 127

CHARLESBOURG, propriété très solide, détachée, 1½ étage, 9 pièces, 2 chambres de bain, douches, 220, peut servir de petit loyer et de commerce. TEL.: MA 3-1860.
108666—22-2 (2 fs) 127

MAISON BRIQUE et pierre solide, avec lot vacant avoisinant, située coin rues Wolfe et Notre-Dame, à Lévis, 5 loyers, bon revenu. S'adresser à P.-H. LECOURS, 273, Saint-Georges, Lévis.
108665—22-2 (12 fs) 127

ST-ALBERT-LE-GRAND et SAINT-PASCAL, propriétés neuves de 6 logements, 5 pièces chacun, chauffage à l'huile, brique, plâtre; revenu $5,200. par année. — Acompte $2,000. avec garantie exigée sur une autre propriété. Balance conditions faciles. — O. LEROUX, 525, 3ième Avenue. Tél.: LA 4-3836.
108652—22-2 (6 fs) 127

STS-MARTYRS, 3 logements 1ère classe, de 8 pièces chacun, bain tombeau, toit neuf, tuyauterie de cuivre, galeries en fer forgé. Libre 1er mai. — TEL.: LA 3-3174.
108591—22-2 (1 fs) 127

Maisons à vendre

ST-PIE-X, bungalow moderne, 6 pièces, chambre de bain, cave, chauffage central, prix raisonnable. Cause : départ. Directe du propriétaire. — S'adresser à 721, VITRE, Québec.
108621—22-2 (3 fs) 127

Maisons demandées

J'AI ACHETEURS sérieux dans toutes les parties de la ville et banlieue pour maison seule, revenu et commerce. — J.-E. LAMOTHE, 35, rue Caron, Loretteville. — VI 2-3105.
108133—1-2 (1 ms) 128

Maisons de campagne

ST-NICOLAS, près du Pont de Québec, 7 pièces, finie gyproc, chauffage huile, 220, grand terrain, eau chaude, garage, jardin, à vendre ou à louer. — TEL.: LA 7-3654.
108672—22-2 (1 fs) 129

Marchandises sèches

LINGERIE GENERALE
MARCHANDS — COLPORTEURS — JOBBERS. Achetez votre stock de printemps et d'été à la Cie Assh, Inc.. Maison responsable. 20 ans de bonne renommée. Habits, paletots, coupe-vents, pantalons de toilette, jeans, marchandises à la verge, coupons, chaussures, etc.. Robes, manteaux, costumes. Satisfaction garantie ou argent remis. LA CIE ASSH INC., 842, St-Joseph Est, Québec 2.
107866—23-1 (1 ms) Mdses sèc.

ATTENTION
MARCHANDS et COLPORTEURS
DEMANDEZ CATALOGUE illustrant nouvelles marchandises strictement de première qualité pour printemps-été, pour hommes, dames et enfants, comprenant : habits, paletots, robes, sous-vêtements, bas, linge de travail, sport, coupons, etc. Une visite vous convaincra des réelles valeurs. Epargnez en achetant de MONTREAL JOBBING, Ltée, 857-859, St-Joseph-Est, Québec.
108505—17-2 (1 ms) Mdses sèc.

Matelas — Réparations

LOUIS ROUSSEAU. Tél.: LA 4-1480 Réparation matelas, sommiers, meubles. Matelas neufs. — 1338, 3e AVENUE, Limoilou, Québec.
108512—17-2 (1 ms) 138

Médecins

Dr CHS RINFRET. Voies urinaires, médecine générale, maladies vénériennes — 885 est, rue St-Joseph, Québec. 10 à 11 heures et 2 à 4h. Le soir, lundi, mercredi, vendredi, 7 à 8 heures. Tél.: LA 4-4061.
108506—17-2 (1 ms) 140

Musique

PROCURE GENERALE DE MUSIQUE, LTEE
VIENT DE PARAITRE : "Messe de Réquiem" de J.-L. Muller, "Messe St-Yves" à deux voix d'Omer Létourneau. Musique religieuse pour toutes circonstances. — 730, RUE D'AIGUILLON, Québec.
108310—15-2
(mar.j.s. au 15-4) 147-A

Poêles à vendre

POELE émaillé blanc, marque L'Islet, bois et charbon. Tél.: LA 5-5038.
108641—22-2 (1 fs) 169

Psychologues

COMPLEXES, déception, chagrin, nervosité, gêne, peine d'amour, remords, etc.. Centre Psychologie Pratique, 905, St-Jean, LA 2-8537.
107997—30-1 (1 ms) 179-A

Remèdes — Médicaments

ONGUENT contre les hémorroïdes. L'essayer c'est se convaincre. Débarrassez-vous des hémorroïdes aujourd'hui même en envoyant $1.00 seulement. HOSEY CHEMICAL PRODUCTS, CASIER POSTAL 873, Trois-Rivières, P.Q.
108202—5-2 (26 fs) 186

PAS DE CHEVEUX GRIS . . . si vous faites usage du merveilleux produit "Jamais Gris". Aussi si vous souffrez de rhumatisme ou d'arthrite, écrivez pour nos dépliants gratuits : CIE JAMAIS GRIS, 4359, Fabre, Montréal 34, P.Q.
108117—1-2 (s. au 22-2) 186

Réparations de laveuses

SERVICE AUTORISE — BEATTY CONNOR WESTING-HOUSE, ETC
Vente — Réparation
Pièces pour toutes marques
OUVRAGE GARANTI
FOYER DES LAVEUSES
Votre spécialiste
239, St-Vallier Ouest
Québec Tél : LA 3-4638
108197—5-2
(l.mer.s. au 5-4) 188A

VENTE BEATTY SERVICE

Réparation de laveuses Beatty, Connor, Bendix. Pièces pour toutes marques.
QUEBEC SERVICE DE LAVEUSE, INC., 351, boul. Charest-est, Québec — LA 2-2724.
108253—11-2
(mar.j.s. au 10-4) 188A

Réparations de meubles

REMBOURRAGE MODERNE
REPARATION, transformation et remodelage de meubles, recouvert. — 251, NOTRE-DAME - DES-ANGES. Tél.: LA 2-7558.
108166—4-2 (1 ms) 189 jno

REMBOURRAGE DE MEUBLES. — LA 5-5347. -- Chesterfields, divans studio, meubles antiques, rembourrage général et réparation de toutes sortes. Ouvrage garanti. — ULRIC POULIOT, prop., 223, rue Boisseau. TEL.: LA 5-5347.
103465—15-8
(mar.j.s. au 13-8) 189

Restaurants

REFRIGERATEUR 36 pds "3". Réfrigérateur à crème glacée. Congélateur 15 pds "3" 11 bancs, poêle à Hot-Dog, Silex à café, évantail, balance 24 lbs. L.-J.-A. DEMERS, 240, de la Couronne, Québec. Tél. LA 2-2685.
107884—23-1 (1 ms) 192

Servantes demandées

EXCELLENT CHEZ SOI, pour jeune fille de campagne, à vingt minutes centre de la ville, ouvrage général, bonnes conditions. Ecrire au CASIER 631, L'ACTION CATHOLIQUE, QUEBEC.
108510—17-2 (6 fs) 198

BONNE pour ouvrage général, sachant faire cuisine, références exigées. Bon salaire. Tél.: LA 7-8680
108585—20-2 (3 fs) 198

Spécialistes

Dr LEO ROBERT
EX-ELEVE DES HOPITAUX DE PARIS. — Spécialités : Maladies vénériennes, maladies de la peau et du cuir chevelu. 24, COTE DU PALAIS, Tél.: LA 2-1003.
108251—11-2
(mar.j.s. au 10-4) 202

Tabac en feuilles

FUMEURS, ATTENTION ! Prix réduits sur tabacs en feuilles. Gros et détail. Liste de prix sur demande. Spécial : Tabac à cigarettes, une demi-livre $1.15; 4,000 tubes $1.00 RENE ST-JEAN, 304, de la Couronne, Québec.
108165—4-2
(mar.j.s. au 3-4) 204

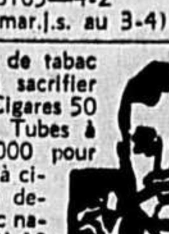

20,000 livres de tabac en feuilles à sacrifier 50¢ la livre. Cigares 50 pour $2.00. Tubes à cigarette, 4,000 pour $1.00. Tabac à cigarette $1.15 demi-livre. Tabac naturel coupé $1,10 la boite ½ livre. Taxe et transport compris. Satisfaction garantie ou argent remis. JOS. TREMBLAY, 245, St-Vallier ouest, Québec.
108203—6-2
(mar.j.s. au 5-4) 204

Télévision à louer

TELEVISION à louer, hôpitaux, maison privée, hôtel, vente, échange, réparation. Jacques BEDARD, Enr., 129, ST-LUC, Québec. Tél.: LA 5-6082.
107859—23-1
(mar.j.s. au 22-3) 209-A

Terrains à vendre

ST-RODRIGUE, Sillery, Charlesbourg Loretteville, Château d'Eau, Val St-Michel, Lac-Beauport, Orsainville, Notre-Dame - des - Laurentides, St-Raymond. — J.-E. LAMOTHE, 35, rue Caron, Loretteville. Tél.: VI 2-3105.
108242—7-2 (1 ms) 210

TERRAINS A VENDRE à Cap-Rouge, avenue Desjardins, grandeur 50 x 100, très beaux sites pour chalets. Prix $250. comptant $25., balance $5. par mois. Tél.: LA 7-4422.
108434—13-2 (1 ms) 210

TERRAINS A VENDRE à Ste-Foy, boul. Pie XII, grandeur 50 x 140. Prix $0.10 du pied. Tél.: LA 7-4422.
108578—19-2 (1 ms) 210

BEAUPORT, beau terrain sur la rue Seigneuriale, pour information, APPELEZ MO 1-1615.
108607—20-2 (1 ms) 210

NOTRE-DAME des LAURENTIDES, boul. Talbot, 200 x 400. Conviendrait pour motel, restaurant, station de service, etc. — J.-E. LAMOTHE, 35, rue Caron, Loretteville. Tél.: VI 2-3105.
108563—22-2 (1 fs) 210

RIVE SUD, entre pont Québec et Rond - Point, Lévis, 41,700 pieds, Conviendrait pour garage ou commerce. — J.-E. LAMOTHE, 35, rue Caron, Loretteville. — VI 2-3105.
108563—22-2 (1 fs) 210

Terrains demandés

TERRES, TERRAINS et terres à bois, j'ai acheteur sérieux. Communiquer immédiatement avec J.-E. LAMOTHE, 35, rue Caron, Loretteville. Tél.: VI 2-3105.
108555—19-2
(mer.s. au 22-2) 211

Terre à vendre

NOTRE-DAME DES LAURENTIDES, 40 arpents, maison 5 pièces, grange, conviendrait pour élevage de volailles, etc. Acompte $2,000. J.-E. LAMOTHE, 35, rue Caron, Loretteville. Tél.: VI 2-3105.
108562—22-2 (1 fs) 212

ST-LEONARD, comté de Portneuf, terre 140 arpents, moitié boisée, l'autre en culture. Tracteur, etc. — Acompte $5,000. J.-E. LAMOTHE, 35, rue Caron, Loretteville. TEL.: VI 2-3105.
108562—22-2 (1 fs) 212

COMTE DE MEGANTIC, 340 acres, 2 maisons, 1-9 pièces, 1-7 pièces. 40 bêtes à cornes, gros tracteur, etc. Acompte discutable. J.-E. LAMOTHE, 35, rue Caron, Loretteville. — Tél.: VI 2-3105.
108562—22-2 (1 fs) 212

COMTE de PORTNEUF, 60 arpents en culture, entrepôt 40 x 60, agences pour pièces équipement; conviendrait aussi pour garage. Gros développement en opération. Maison 7 pièces. Acompte $5,000. — J.-E. LAMOTHE, 35, rue Caron, Loretteville. TEL.: VI 2-3105.
108562—22-2 (1 fs) 212

CHATEAU-RICHER, LORETTEVILLE, Ancienne-Lorette, St-Pierre, Ile d'Orléans, St-Gérard-Majella, Saint-Lambert, Ste-Marie, Beauce, etc. — J.-E. LAMOTHE, 35, rue Caron, Loretteville. TEL.: VI 2-3105.
108562—22-2 (1 fs) 212

10 MILLES QUEBEC — Terre 110 arpents, érablière, 15 vaches, etc. Acompte $4,000. — J.-E. LAMOTHE, 35, rue Caron, Loretteville. Tél.: VI 2-3105.
108562—22-2 (1 fs) 212

Vendeurs demandés

VENDEURS, c'est le temps de vous faire une clientèle dans le bas nylon pour dames, de porte en porte, parce que c'est une ligne qui ne connait pas de dépréciation, qui sera toujours la championne de la vente. C'est une vente facile à faire. Nous avons besoin de vendeurs n'importe où dans la province, directement du manufacturier. S'adresser ou écrire à CITADEL HOSIERY, 1605, 4ième AVENUE, Québec.
108606—20-2 (3 fs) 214

Vendeurs demandés

DEUX VENDEURS d'expérience demandés, par manufacturier, dans la vente directe. Doivent posséder automobile. Tél.: LA 2-3861, local 503.
108628—21-2 (2 fs) 214

COMMERCE "Rawleigh" maintenant vacant dans Lotbinière. Commerce bien établi. Excellente occasion. — Plein temps. Ecrire immédiatement. RAWLEIGH'S, Dept. B - 585-189, 4005, Richelieu, Montréal.
108327—22-2 (1 fs) 214

Décès de M. Joseph Larose

St-Patrice-de-Beaurivage, (Lotb.) — (D. N. C.). — Récemment est décédé à l'Hôtel-Dieu de Québec, à l'âge de 83 ans et 6 mois, M. Joseph Larose, époux de dame Adélia Fortin.

Il laisse dans le deuil, outre son épouse, ses filles : Mme Israël Lefebvre (Rose-Aimée), de St-Patrice et Mme Léo Morin (Gracia), de St-Isidore; ses gendres : M. Israël Lefebvre et M. Léo Morin; ses petits-enfants : Gaston Lefebvre, de St-Patrice, MM. Fernand, Hervé, Lorraine, Jeanne d'Arc, Huguette, Raymond, Réal, Denis et François Morin, de St-Isidore; ses soeurs : Mme Rerdinand Ratté (Gracia), de Baie-des-Sables, Mme Léonie Ratté, du New-Jersey; son frère, M. Eugène Larose, d'Edmonton, Alberta; Mme Léger Larose, de St-Henri-de-Lévis et un grand nombre de neveux et nièces dont M. Phil. Larose, de Domremy, Alberta, Mme Vve Georges Lamontagne, de Québec.

Son service a été chanté à St-Patrice et l'inhumation a été faite à St-Isidore, Dorch.

Décès de M. Jacques Langlais

A l'Enfant-Jésus, le 21 février, à l'âge de 34 ans, est décédé M. Jacques Langlais, fils de feu l'honorable juge Roméo Langlais, de la Cour Supérieure. Il était employé aux archives du Palais de Justice.

Il laisse dans le deuil : sa mère, Mme Marie-Louise Belleau-Langlais; ses soeurs, Mmes Marcel Raymond, de Montréal, Louis Rousseau, de Nancy, France; ses frères, MM. Paul, Gabriel et Simon Langlais, de Montréal, Guy Langlais, de Québec; ses belles-soeurs, Mmes Paul et Simon Langlais; ses beaux-frères, MM. Louis Rousseau et Marcel Raymond; ses oncles et tantes, M. Hormisdas Langlais, M.P.P., et madame Langlais; M. le juge Antonio Langlais, M. et Mme Wilbrod Langlais, Mlle A. Langlais, Mme Zachée Langlais, Mmes Charles Vézina, Neuville Belleau et Ste-Foye Belleau.

La dépouille est exposée au 19, avenue Laurier, à la résidence de la famille. Le service aura lieu, mardi matin, à 9 h. 15, en l'église de Saint-Coeur-de-Marie. L'inhumation se fera au cimetière Belmont.

Un tabaconiste est poignardé à mort

EDMUNDSTON, N.-B. —(P.C.) — Joseph Rioux, tabaconiste célibataire de Madawaska, Maine, âgé de 64 ans, est décédé à l'hôpital jeudi, 15 jours après avoir été poignardé dans le dos.

Un jeune homme de 16 ans est détenu en rapport avec cette affaire.

A Danville

DANVILLE. — (Spéc.). — A la suite d'une résolution adoptée par le conseil du village de Danville, en décembre 1957, le conseil du village de Danville, s'adressera par requête au lieutenant-gouverneur en conseil, pour obtenir des lettres patentes, érigeant en ville, le village de Danville, le tout conformément aux dispositions de la loi des villes et cités. D'après le recensement fait dans le courant du mois de janvier, la population de Danville est de 2,626.

TV REPARATION A DOMICILE
SERVICE 24 HEURES PAR JOUR
Service le plus rapide à Québec, Ste-Foy, Québec-Ouest, et Giffard.
Consultez une maison spécialisée, réparations avec équipement complet faites, à domicile par des techniciens experts et diplômés. Parties garanties par contrat pour un an. Maison canadienne-française.
ROY & FRERES TV SERVICE
TELEPHONEZ
LA 5-4617 — LA 5-4617 — LA 5-4617

QUATRE ANS APRES
Premier épisode
CEUX QU'ON AIME
lundi, 24 février — 11 h. 30 a.m.
LE PLUS BEAU RADIO-ROMAN
Toujours 800 à votre radio
Radio CHRC Québec

"L'Action Catholique" présente
Les loisirs à la maison

No : 1 — BULLETIN QUOTIDIEN — 22 février 1958

A LA TELEVISION

CFCM-TV

SAMEDI, 22 FEVRIER
9.00—Mire et musique
10.00—Domino
11.00—Fon-Fon
3.30—Mire et musique
4.30—Concert pour la jeunesse
5.30—Les jeunes talents
5.30—Les jeunes talents
6.00—Court métrage
6.15—Parlons sports
6.30—Le roman de la science
7.00—Manchettes internationales
7.05—Nouvelles locales
7.15—Les voyages du Père Ambroise
7.45—Quelles nouvelles
8.00—Panoramique
9.00—Hockey : "Rangers vs Canadiens"
10.25—Intermède
10.30—"Printemps '58"
11.30—Cinéfeuilleton
11.45—Long métrage

DIMANCHE, 23 FEVRIER
10.00—Messe
11.00—La Maison du Seigneur
11.30—Aux quatre coins du monde
12.00—Ciné-panorama
12.30—Opinions
1.00—Les travaux et les jours
1.30—L'oncle Benoit
2.00—Rencontre
2.30—Témoignage
3.00—Long métrage
3.45—Emission politique
4.00—Emission religieuse
4.30—Quilles
5.30—Le dernier des Mohicans
6.00—Disneyland
7.30—Questions et défis
7.30—La clef des champs
8.00—Music Hall
9.00—Faites vos jeux
9.30—Théâtre populaire: Le singe qui parle
10.30—Point de mire
11.00—Télé-journal
11.10—Le monde du sport
11.30—Prenez le café avec..
11.45—Fin des émissions

LUNDI, 24 FEVRIER
2.00—Mire et musique
3.00—Ce que femme veut...
3.15—La beauté avant l'âge
3.30—Vous êtes invitée
4.30—Bobino
5.00—La boite à surprises
5.30—Pépinot
6.00—Emission politique
6.10—Emission politique
6.15—Parlons sports
6.30—Sans atout
6.25—Manchettes internationales
7.00—Nouvelles locales
7.10—La météo
7.15—Forum — Tribune libre
7.45—Rollande et Robert
8.00—Les belles histoires des pays d'en haut
8.30—La Rigolade
9.00—Porte ouverte
9.30—Savez-vous voyager ?
10.00—Théâtre Colgate
10.30—Elections fédérales
10.45—Elections fédérales
11.00—Télé-journal
11.10—Nouvelles sportives
11.15—Ciné-feuilleton

CKMI-TV — Canal 5

SAMEDI, 22 FEVRIER
4.55—Ouverture
5.00—Zorro
5.30—Gild Bill Hickcok
6.00—Cartoon Carnival
6.45—News Desk
6.55—Sports Review
7.00—Have Gun, Will Travel
7.30—Holiday Ranch
8.00—Perry Como Show
9.00—Hockey
10.30—Fashion Show
11.30—Wresling

DIMANCHE, 23 FEVRIER
6.00—Court métrage
12.10—Opening
12.15—Commonwealth Televiews
12.30—This is life
1.00—The Ray Forrest Show
1.30—Country Calendar
2.00—Junior Magazine
2.30—Winter Conference
3.00—Ouverture
3.30—Speaking French
4.00—Family Theatre
5.00—Fighting words
5.30—Perspective
6.00—Annie Oakley
6.30—Father knows best
7.00—I Spy
7.30—News Magabine
8.00—Ed Sullivan Show
9.00—The Word's Sta
9.30—Showtime
10.00—Close-Up
10.30—Explorations
11.00—CBC News
11.10—This Week
11.35—Sign-Off

LUNDI, 24 FEVRIER
3.55—Opening
4.00—Open House
4.30—Howdy Doody
5.00—The King's Cupboard
5.15—Children's Int. Newsreel
5.30—Time for Adventure
6.30—News Desk
6.40—Sports Review
6.45—Phantasy Cartoons
7.00—Tabloid
7.30—Frontier
8.00—San Francisco Beat
8.30—On Camera
9.00—I love Lucy
9.30—Alfred Hitchcock Presents
10.00—Studio One in Hollywood
11.00—CBC News
11.15—Sports
11.30—Tapp Room
12.00—Sign-off

CBFT — Canal 2

SAMEDI, 22 FEVRIER
10.00—Domino
11.00—Fon Fon
12.00—Mire
2.00—Musique
3.00—Long métrage
4.30—Concert pour la jeunesse
5.30—Beau temps, mauvais temps
6.00—Vie sportive
6.25—Nouvelles sportives
6.30—Ce soir
6.45—Le roman de la science
7.15—Télé-journal
7.30—Ciné-feuilleton
7.45—Quelles nouvelles
8.00—Panoramique
8.30—Chacun son métier
9.00—Hockey: Rangers vs Canadiens
10.30—A la romance
11.00—Télé-journal
11.10—Nouvelles sportives
11.15—Long métrage

DIMANCHE, 23 FEVRIER
10.00—La messe
11.00—La Maison du Seigneur
11.30—Aux quatre coins du monde
12.00—Ciné-panorama
12.30—Opinions
1.00—Les travaux et les jours
1.30—Télé-journal
1.35—L'Eglise vivante
2.00—Rencontre
2.30—Témoignages
3.00—Le cinéma du dimanche
4.30—Quilles
5.30—Le dernier des Mohicans
6.00—Kim
6.30—Actualités
7.00—Prise de bec
7.30—La clé des champs
8.00—Music Hall
9.00—Faites vos jeux
9.30—Théâtre Populaire
10.30—Point de mire
11.00—Télé-journal
11.10—Le monde du sport
11.30—Prenez le café avec...

CBMT — Canal 6

SAMEDI, 22 FEVRIER
2.00—Speaking French
2.30—Winter Conference
3.30—Film
4.30—Craig Kennedy
5.00—Zorro
5.30—Wild Bill Hickcok
6.00—Double Talk
6.30—Mr. Fix-It
6.45—CBC News
7.00—Have gun, Will Travel
7.30—Holiday Ranch
8.00—Perry Como
9.00—Hockey: Rangers vs Canadiens
10.30—Cross Canada Hit Parade
11.00—CBC News
11.10—Juliette
11.30—Lutte

DIMANCHE, 23 FEVRIER
11.00—Church Service
12.00—Adventure in Art
12.15—Commonwealth Televiews
12.30—This is the Life
1.00—Ray Forrest
1.30—Country Calendar
2.00—Junior Magazine
2.30—Winter Conference
3.30—The Living Sea
4.00—20th Century
4.30—Lassie
5.00—Fighting Words
5.30—Perspectives
6.00—Burns and Allen
6.30—Father knows best
7.00—December Bride
7.30—CBC News Magazine
8.00—Ed Sullivan
9.00—The World's Stage
9.30—Showtime
10.00—Close-Up
10.30—Explorations
11.00—News
11.10—This Week
11.35—Feature Film

CHLT — Canal 7

SAMEDI, 22 FEVRIER
10.00—Domino
11.00—Fon-Fon
12.00—Ciné-Parade
12.30—Roman de la science
1.00—Jamboree
2.00—Long métrage
3.30—Jet Jackson
4.00—Le club du rythme
4.30—Concert pour la jeunesse
5.30—Beau temps, mauvais temps
6.00—Gene Autry
6.30—Racket Squad
7.00—Télé-Bulletin
7.05—La météo
7.10—Edition sportive
7.15—Palmarès des quadrilles
7.45—Quelles nouvelles
8.00—Secret de Polichinelle
8.30—Chacun son métier
9.00—Hockey : Rangers vs Canadiens
10.30—A la romance
11.00—Télé-Journal
11.10—Nouvelles locales
11.30—Au coin du feu
1.00—Fermeture

DIMANCHE, 23 FEVRIER
9.30—Messe
10.45—Sacred Heart
11.00—La maison du Seigneur
11.30—Aux quatre coins du monde
12.00—Les affaires de l'Etat
12.15—Visite à mon journal
12.30—Opinions
1.00—Les travaux et les jours
1.30—Tout connaître
2.00—Rencontre
2.30—Témoignages
3.00—Chansons des Prairies
3.15—Documentaires
3.30—Maurice Chevalier
4.00—Panoramique
4.30—L'heure des quilles
5.30—Le dernier des Mohicans
6.00—Disneyland
7.00—Le courrier de...
7.30—Clé des Champs
8.00—Music-Hall
9.00—Faites vos jeux
9.30—Théâtre populaire
10.30—Point de mire
11.00—Télé-Journal
11.10—Le monde du sport
11.30—Prenez le café avec...
12.00—Fermeture

A LA RADIO

CHRC, QUEBEC

SAMEDI
P.M.
12.00—Fin de semaine
12.25—Midi Sport
12.30—Guy Lombardo
12.45—La semaine de Perry Como
12.55—Gentilhomme au volant
1.00—Résumé des nouvelles
1.15—Créations : Paul Landry
1.30—Coeur en fête
1.45—Dans l'ambiance
1.55—Nouvelles
2.00—De fil en aiguille
2.30—Quoi de neuf ?
2.55—Nouvelles
3.00—Succès de la semaine
3.55—Nouvelles
4.00—Quart d'heure des malades
4.15—Avis divers
4.25—Avis de naissances
4.30—Avis de décès
4.55—Nouvelles
5.00—France-Canada
5.15—Les cordes Somerset
5.30—Ciné-revue
5.45—Guy Luypaerts
5.55—Résumé des nouvelles
6.05—Plein feu sur la fantaisie
6.30—Causerie sportive
6.45—Au bal chez Boulé
7.00—Le chapelet en famille
7.15—Au moulin qui chante
7.30—Québec aujourd'hui
7.55—Bulletin de nouvelles
8.00—L'opérette : "Monsieur Beaucaire"
8.55—Nouvelles
9.00—Les Canadiens sont là
10.00—Club Rendez-vous
10.30—Résumé des nouvelles
10.40—Avis divers
10.45—Club Rendez-vous
11.55—Nouvelles
12.00—O Canada, fin des émissions

DIMANCHE
8.30—Bon dimanche
8.55—Nouvelles
9.00—Messe du dimanche
9.45—Dans l'ambiance
9.55—Nouvelles
10.00—Nos missions ur les ondes
10.15—Images musicales des Payps-Bas
10.30—Les grands favoris
10.55—Nouvelles
11.00—Au salon Fleuri
11.15—Au rond-point de la musique
11.30—L'horoscope
11.35—Les actualités sportives Simon
11.45—Radio-journal
11.55—Pianorama
12.00—L'heure gaie
12.30—Les découvertes Succès
12.55—Bulletin de nouvelles
1.00—A votre santé
1.15—Carnet musical
1.30—Bon voyage
1.45—Etoiles de la semaine
2.05—La route est belle
2.55—Nouvelles
3.00—Aux quatre vents
4.00—Auv quatre vents
4.30—Avis de décès
4.45—David Mackenmzie
4.55—Nouvelles
5.00—Les sept dimanches à saint Joseph
5.50—Cocktail
5.45—Hors-d'oeuvre
6.00—Bulletin de nouvelles
6.05—Sports-dimanche
6.15—Roy Harrison
6.30—Lily Pons
6.45—Les deux As
7.00—Le chapelet en famille
7.15—Rythmes Latins
7.30—Sélection CHRC
7.55—Nouvelles
8.00—Dimanche à l'opéra : La force du destin (Verdi)
8.55—Nouvelles
9.00—Les Canadiens sont là
10.00—Chansons et danses
10.30—Résumé des nouvelles
10.40—Une mélodie à succès
10.45—Bonsoir, les sportifs
10.55—Hit Parade
11.55—Nouvelles
12.00—O Canada, fin des émissions

LUNDI
6.00—Messe du jour
6.35—Ville et campagne
6.55—Bulletin de nouvelles
7.00 à 9.00—Vive la vie
7.10—Bulletin sportif
7.15—L'audience divine
8.00—Résumé de nouvelles
8.10—Le monde sportif
8.20—L'horoscope
8.32—L'agenda du jour
8.40—Comptoir-échange
8.55—Bulletin de nouvelles
9.00—Vive l'amour
9.30—La Marjolaine
9.45—Dans l'ambiance
9.55—Bulletin de nouvelles
10.00—$50. par jour
10.10—Intermède
10.15—L'ami Pierre
10.30—Le Grand Argentier
10.45—Grand Jean
10.55—Bulletin de nouvelles
11.00—Propos J.-O. Lambert
11.05—Grand Jean
11.15—Avec le sourire de Nicole Germain
11.30—Ceux qu'on aime
11.45—Plateau Tournant
11.55—Bulletin de nouvelles
12.00—Bleu - Blanc - Rouge
12.34—Midi sport
12.30—Guy Lombardo
12.45—La semaine des grands chanteurs
1.15—Sans commentaire
1.30—L'Epave
1.45—Dans l'ambiance
1.55—Bulletin de nouvelles
2.00—De fil en aiguille
2.30—Qu'en pensez-vous ?
2.45—Roger Roger
2.55—Bulletin de nouvelles
3.00—En rappel
3.30—Le mauvais partage
3.45—Dans l'ambiance
3.55—Bulletin de nouvelles
4.00—Moment fantaisiste
4.25—Avis divers
4.25—Avis de naissances
4.30—Avis de décès
4.45—Bulletin de nouvelles
5.00—Pourquoi pas !
5.30—Ciné-revue
5.40—Pourquoi pas !
5.55—Résumé de nouvelles

CKCV, QUEBEC

SAMEDI
P.M.
6.00—A l'enseigne de la chanson
6.45—Nouvelles sportives avec J. Pouliot
6.55—Nouvelles
7.00—La vie canadienne avec E. L'Heureux
7.25—Nouvelles
7.30—Songs of France
7.45—Musique enregistrée
7.55—Nouvelles
8.00—Récital conjoint
8.25—Nouvelles
8.55—Nouvelles
9.00—Le quart d'heure du concert, avec C. Magnan
9.15—Intermède
9.25—Nouvelles
9.30—Blue Skies
9.55—Nouvelles
10.05—Blue Skies
10.25—Nouvelles
10.30—Blue Skies
10.55—Nouvelles
11.00—Radio sport avec J. Pouliot
11.15—Blue Skies
11.55—Nouvelles
12.00—Fermeture du poste

DIMANCHE
A.M.
8.00—Masterwork from France
8.30—Musique enregistrée
9.00—Kiosque à musique
9.15—Nouvelles
9.20—Kiosque à musique
9.30—Nos missions sur nos ondes
9.45—L'Evangile et le docteur évangélique
10.00—Emission en langue allemande
10.30—Horoscope du jour
10.35—Musique enregistrée
10.50—Nouvelles
11.00—Fresque musicale
11.30—Evolution
11.55—Nouvelles
12.00—Guy Lombardo Show
P.M.
12.30—Succès populaires
1.00—Divertissements populaires
1.30—La parade des succès (allemand)
1.55—Nouvelles
2.00—Variétés musicales
2.30—France dimanche
2.55—Nouvelles
3.00—France dimanche
3.55—Nouvelles
4.00—France dimanche
4.30—La voix du Cap
4.55—Nouvelles
5.00—Musique et commentaires sur la mode avec Mme J. LeRove
5.30—Heure de S. François
5.45—Musique à la carte
5.55—Nouvelles
6.00—Musique enregistrée
6.30—Variétés sur les ondes
7.00—En marge de la vie canadienne avec E. L'Heureux
7.30—Intermezzo
7.55—Nouvelles
8.00—Récital conjoint
8.30—Hockey : Canadiens vs Red Wings
9.30—Blue Skies
9.55—Nouvelles
10.05—Blue Skies
10.25—Nouvelles
10.30—Blue Skies
10.55—Nouvelles
11.00—Radio-sport avec J. Pouliot
11.15—Blue Skies
11.55—Nouvelles
12.00—Fermeture du poste

LUNDI
A.M.
6.00—Ouverture du poste
6.01—Soleil levant
6.20—Causerie agricole
6.30—Soleil levant
6.40—Prog. Radio Sacré-Coeur
6.55—Nouvelles à l'aube
7.00—Prog. St-Georges Côté
7.40—Nouvelles Shell
7.45—Nouvelles sportives du matin avec J. Pouliot
7.50—Prog. St-Georges Côté
8.35—Horoscope du jour
8.40—Prog. St-Georges Côté
9.00—Avis de naissances
9.05—Prog. St-Georges Côté
9.15—Actualités du jour
9.25—Prog. St-Georges Côté
9.30—Bon à connaitre
9.35—Un petit sourire, Mesdames
9.50—Coutumes du Québec
9.55—Nouvelles
10.00—Un petit sourire, Mesdames
10.15—Tello-Test avec St-Georges Côté
10.55—Nouvelles
11.00—Place d'Youville avec R. Gagnon
11.55—Nouvelles
12.00—Les cotes de la bourse
P.M.
12.05—Où sont-ils donc ?
12.25—Chronique du Carnaval
12.30—Où sont-ils donc ?
12.45—Nouvelles
12.55—Où sont-ils donc ?
1.15—Clinique du coeur avec le R. P. M.-M. Desmarais
1.30—Objets perdus
1.35—A l'enseigne de la chanson
2.00—Oncle Albert
2.15—Micro-Sillons
2.45—Gare Centrale
2.55—Nouvelles
3.00—Au 1280 avec R. Gagnon
3.55—Nouvelles
4.00—Prog. Radio Sacré-Coeur
4.15—Place des 4 saisons
4.25—Avis divers — Horaire du soir
4.30—En plein coeur avec L. Leclerc
4.55—Nouvelles
5.00—CKCV — 5000 watts

CBV, QUEBEC

SAMEDI
12.00—Midi à Québec
12.30—Le réveil rural
12.59—Le signal-horaire
1.00—Radio-journal
1.10—Intermède
1.15—Noir et blanc
1.30—Rythmes de Paris
2.00—Metropolitan Opera La Traviata (Verdi)
6.00—Radio-journal
6.10—Chronique sportive
6.15—La langue bien pendue
6.30—Concerts du samedi
7.30—Chroniques canadiennes
8.00—Neil Chotem et son orchestre
8.25—Radio-journal
8.30—Variétés
9.00—Hockey: Rangers vs Canadiens
10.30—Musique de danse
11.00—Adagio
11.25—Nouvelles sportives
11.30—La fin du jour
11.57—Radio-journal
12.00—Fin des émissions

DIMANCHE
7.59—Ouverture du poste
8.00—Radio-journal
8.05—Dimanche matin, 8 heures
9.00—Radio-journal
9.06 Musique légère
9.30—L'heure du concerto
10.30—Récital
11.00—Prédication du carême: R. P. Gaston Fournier, s.j.
12.00—Le monde parle au Canada
12.30—Jardins plantureux, jardins fleuris
12.45—Perspectives internationales
12.59—Le signal horaire
1.00—Radio-journal
1.10—Intermède
1.15—La revue des hebdos
1.30—L'art et la vie
2.00—Le choc des idées
2.30—Claves et maracas
3.00—Concerts Pop de Toronto
4.00—Fantaisies chromatiques
4.30—Images du Canada
5.00—Défense de l'opéra
5.30—Le jour du Seigneur
6.00—Radio-journal
6.05—Chronique sportive et intermède
6.15—Musique des Pays-Bas
6.30—Match inter-cités
7.00—Nouveautés dramatiques
7.30—Les petites symphonies
8.00—Festival du dimanche
9.30—Musique canadienne
10.00—Radio-journal
10.15—Entretiens
10.30—Récital
11.00—Adagio
11.25—Nouvelles sportives
11.30—La fin du jour
11.57—Radio-journal
12.00—Fin des émissions

LUNDI
7.00—Prière
7.15—Bonjour
7.30—Radio-journal
7.35—Chansons sans passeport
7.55—Chronique sportive
8.00—Au lendemain de la veille
10.00—Fémina
10.15—Psychologie de la vie quotidienne
10.30—Chez Miville
10.45—Je vous ai tant aimé
11.00—Francine Louvain
11.15—Vies de femmes
11.30—Les joyeux troubadours
12.00—Jeunesse dorée
12.15—Rue principale
12.30—Le réveil rural
12.59—Le signal horaire
1.00—Radio-journal
1.10—L'heure du dessert
1.15—Face à la vie
1.30—Pages de vie
1.45—Elections fédérales — P.C.
2.00—Les visages de l'amour
2.15—Arc-en-ciel
2.30—D'un jour à l'autre
3.00—Voulez-vous voyager avec nous ?
3.57—Radio-journal
4.00—Les chefs-d'oeuvre de la musique
5.00—Faire-part
5.15—Auto-suggestion
5.30—Pinocchio
5.45—Sur nos ondes

LÉVIS et la Banlieue

L'ACTION CATHOLIQUE

A LEVIS

ABONNEMENTS :
Robert Breton
245, rue Wolfe
Tél.: TE 7-1922

NOUVELLES :
Marcel Nadeau
12, rue St-Félix
Tél.: TE 7-1156

ANNONCES CLASSEES :
Québec, LA 2-4771

ANNONCES COMMERCIALES :
Robert Breton
245, rue Wolfe
Tél.: TE 7-1922

Accident à un bambin. —Vers 11 heures hier matin, arrivait à l'Hôtel-Dieu de Lévis le jeune Alain Lalonde, 3 ans qui venait d'être heurté par une auto que conduisait M. Adrien Blais, huissier de Québec. Ce dernier se porta au secours de l'enfant et l'on fit venir la police ainsi que le Dr Frs Dussault, de Bienville. Ce dernier, après un pansement et quelques soins, ordonna son transport par les ambulanciers de la maison Gilbert et Turgeon. L'enfant est le fils de M. Wilfrid Lalonde du No 28, rue Ménard à Lauzon.

Le chef Patrick Dumas, de la Police de Lauzon ,a fait les constations d'usage dans cet accident.

Richelieu de Lévis. — Jeudi soir, le 20 février, M. le Dr G. Lepage présidait le souper-causerie du club Richelieu-Lévis auquel assistaient plusieurs membres, au Manoir Shaienks, de Lévis.

Une intéressante conférence fut prononcée par M. Guy Daignault, inspecteur général de l'Office de l'Electrification rurale. Le distingué conférencier naturellement parlait en marge de la Semaine de l'Electricité. Il fut présenté par M. Robert Fréchette, publiciste au Quebec Power Co.

Outre les personnalités ci-haut nommées, nous remarquions également à la table d'honneur: MM. Denary Hallé, Geo.-Etienne Samson, maître de cérémonie ainsi que M. Philippe Bégin qui prononça une intéressante conférence atomique. Le tout s'est déroulé, comme d'habitude, dans la plus franche camaraderie.

Réunion mariale. — Dimanche prochain le 23 février à 2 h. 30 p.m. à la salle des Pères Missionnaires du Sacré-Coeur, 71, rue Ste-Ursule à Québec, réunion mariale organisée par le Service Marial Diocésain à l'occasion du Centenaire des Apparitions de Lourdes.

Invitation spéciale est faite aux membres des Congrégations Mariales, des Associations d'Enfants de Marie, La Légion de Marie, les Pèlerins de Notre-Dame et à tous les habitués du Service Marial Diocésain.

Plusieurs collisions à Lauzon. — A 11 h. 15, hier matin, le camion des Vidanges de la cité de Lauzon venait en collision avec le camion de M. Lionel Samson que conduisait M. Georges Couture. Personne de blessé mais, les deux véhicules ont subi d'assez lourds dommages. Le constable Dominique Gonthier a fait les constatations d'usage.

Pne quadruple collision qui a tourné en télescopage est également survenue, à 6 h. hier soir, à Lauzon. Personne de bless-é mais les véhicules de MM. Raoul Auger, de Lévis, Frs Chartré de Lauzon et Clément Roy, de St-François- de Montmagny ont subi d'assez lourds dommages. Le constable Dominique Guay, également de la police de Lauzon ,a fait les constatations d'usage.

Incendie à Lauzon. — Hier matin, vers 9 h. 30, la brigade de Lauzon se rendait sur un appel au 112 rue St-Joseph, pour un commencement d'incendie qui venait de se déclarer dans un plancher. Les pompiers réussirent à contrôler le feu et vers 10 h. 45 ils étaient de retour à leur caserne. Naturellement il y a des dégâts.

Centenaire du Couvent de Lévis. — Le Couvent de Lévis célébrera en juin prochain le centième anniversaire de sa fondation. Déjà un bon nombre d'anciennes élèves ont répondu à l'appel. Que tous les anciens et anciennes fassent parvenir sans plus de retard leurs nom et adresse au Comité des Fêtes du Centenaire, Couvent de Lévis.

Lacordaire de Pintendre. — Les membres des cercles Lacordaire et Ste-Jeanne d'Arc, de St-Louis de Pintendre auront une assemblée, demain après-midi à 1 h. 30, en la salle du Collège de Pintendre. Tous et toutes sont priés d'y assister.

Unité Sanitaire. — Principales activités de l'Unité Sanitaire de Lévis, pour la semaine du 23 février 1958.

Lundi 24 février, Lévis: De 9 h. 30 à 11 h. 30 et de 1 h. 30 à 2 h. 30 aux bureaux de l'Unité Sanitaire de Lévis, il y aura clinique anti-tuberculeuse (examen gratuit des poumons) par M. le Dr Maurice Caron, clinicien en tuberculose.

Mardi 25 février, A.M. Lévis: Hôtel-Dieu, clinique B.C.G. (vaccin contre la T.B.).

P.M. St-Romuald : De 2 à 3 h. à la salle de l'hôtel de ville, il y aura clinique pour les bébés et immunisation contre la diphtérie, la coqueluche et le tétanos.

Mercredi 26 février, Bienville: Ecole St-Dominique, clinique dentaire.

Jeudi 27 février, Bienville : De 2 à 3 h. à la sacristie, il y aura clinique pour les bébés et immunisation contre la diphtérie, la coqueluche et le tétanos.

Lauzon: De 3 à 4 h. à la salle de l'hôtel de ville, il y aura clinique pour les bébés et immunisation contre la diphtérie, la coqueluche et le tétanos.

Vendredi 28 février, A. M. Lévis. Hôtel-Dieu, clinique G.C.G. (vaccin contre la T.B.).

Samedi 1er mars, A.M. St-Romuald: De 9 h. à 10 h. 30 à la salle de l'hôtel de ville, il y aura clinique dentaire.

Partie de cartes à l'école Notre-Dame

MARDI, LE 25 FEVRIER, à l'Ecole Notre-Dame, 83, rue Saint-Georges, aura lieu la grande partie de cartes annuelle, au profit du Scolasticat des Pères de St-Vincent de Paul.

De nombreux et jolis prix de présence vous attendent.

Venez nombreux, amenez-y vos amis. On pourra se procurer des cartes à l'entrée. On voudra bien apporter son jeu de cartes.

Une pension

(Suite de la p. 3)

"ou avoir fait dix sessions parlementaires".

Lorsque le bill no 55 a été appelé, au cours de la séance de l'avant-midi, le premier ministre a réclamé immédiatement le vote en deuxième lecture. Les 78 députés présents se lèvent à l'appel de leur nom pour marquer qu'ils sont en faveur de la mesure. La loi est votée, à l'unanimité, en deuxième lecture.

Lors de l'étude des résolutions, M. Lapalme déclare que les membres de l'Assemblée législative s'étaient déclarés un jour unanimement en faveur du principe des pensions, et qu'à cette occasion il avait prononcé deux ou trois phrases. Mais par la suite, rappelle-t-il, un article de journal a attaqué nommément le député de Richmond, le député de St-Maurice et le chef de l'Opposition, en mettant en doute leur intégrité. Cet article disait que M. Lapalme et ses amis voyant dans la mesure préconisée quelque chose d'utile à leur intérêt personnel se sont gardés de partir en guerre, comme ils le font en général, contre les autres mesures proposées par le gouvernement.

Le député d'Outremont dit qu'il fera grâce à la Chambre du reste de l'article. Je suis certain, ajoute-t-il, que ni le premier ministre, ni les députés de l'Union Nationale, ne nous imputent de tels motifs. D'ailleurs tous ceux qui ont pris connaissance de l'article, des deux côtés de cette Chambre, ont exprimé leur réprobation entière. Je tiens à protester contre ce qui a été écrit dans l'article mentionné au nom du député de St-Maurice, du député de Richmond et en mon nom personnel ainsi qu'au nom de l'Opposition.

M. Lapalme rappelle qu'il est question de pensions depuis quelque trois ans. Et il fait observer que, si tout le monde est d'accord aujourd'hui, lui-même ne pourra profiter de la nouvelle loi d'ici de nombreuses années, de même que la plus grande partie de ses collègues. Mais ce n'est pas une raison pour faire perdre aux autres le bénéfice d'une telle mesure.

M. DUPLESSIS: —Je crois que le chef de l'Opposition est parfaitement justifié de protester contre les imputations de motif qui ont paru dans l'article en question. Je ne mets pas en doute la bonne foi du journaliste qui est un homme de talent, mais il a fait des allégations qui ne correspondent ni à la justice, ni à la vérité. Ni le chef de l'Opposition, ni moi-même n'avons sollicité la loi actuelle. Mais les députés voient dans ce bill une mesure de justice approuvée d'ailleurs par presque tous les journaux.

Le premier ministre rappelle que plusieurs parlements canadiens ont déjà institué des pensions pour leurs membres: les parlements de la Nouvelle-Ecosse il y a plusieurs années, de la Saskatchewan ,de la Colombie-Britannique et d'Ottawa. Conséquemment il ne faut voir dans le projet de loi aucun mobile d'intérêt personnel, ni de la part du gouvernemtnt, ni de la part de l'opposition; et il est souverainement injuste d'imputer des intentions semblables à celles qui ont été imputées dans l'article. Ni le député de St-Maurice ,ni le député de Richmond, ni le chef de l'opposition ne m'ont demandé de présenter le bill.

Quel est le but de la loi ?, demande M. Duplessis. C'est facile. Quand un homme public s'est consacré pendant des années à un mandat difficile à remplir, comportant les obligations onéreuses tant pour sa santé, que pour ses affaires personnelles et son portefeuille, obligations ayant des répercussions sur sa famille et ses enfants, il est juste qu'il puisse compter sur une compensation. D'ailleurs la loi est facultative. Si des députés ne veulent pas se prévaloir des avantages qu'elle confère, ils le pourront.

Le premier ministre note qu'il y a un élément nouveau dans le bill: c'est de faire partager le bénéfice de la pension à l'épouse qui a souffert des inconvénients, des ennuis, des angoisses attachés à la charge de député. La veuve aura droit à la moitié de la pension de son mari. La contribution de 6% ou de 7.5% est raisonnable. Elle est de 8% en Nouvelle-Ecosse, mais de 5% en Saskatchewan et de 6% à Ottawa.

M. René Hamel, député de St-Maurice, a remercié M. Lapalme et M. Duplessis de leur mise au point. Si le journaliste qui a écrit l'article en question avait pris la peine d'étudier le problème, ajouta M. Hamel, il aurait compris que dans mon cas et celui du député de Richmond, il nous fallait subir une autre élection pour avoir droit à la pension.

M. Duplessis: C'est plutôt précaire.

M. Hamel a déclaré qu'il appuie la loi parce qu'elle est légitime. On prêche la sécurité partout et on établit des plans de pension, dit-il. Les députés qui se sont dévoués pendant 10 ans pour la chose publique ont droit à une pension.

M. Frank Hanley, député indépendant de Ste-Anne, a déclaré ensuite qu'en 1952, il s'était opposé à la pension des députés fédéraux parce qu'à ce moment à son avis, les pensions de vieillesse n'étaient pas assez élevées. Depuis, ces pensoins ont été augmentées deux fois et le député de Ste-Anne n'a plus de raisons le justifiant de s'opposer à la pension aux députés.

M. Lionel Ross, député indépendant de Verdun, a remercié le premier ministre et le chef de l'opposition de leur collaboration. Cette loi, dit M. Ross, est une grande mesure de justice. Le député demande ensuite au premier ministre si la période mentionnée à l'article 5 veut dire dix sessions ou dix années.

M. Duplessis répond que la loi d'Ottawa n'est pas claire. A son avis, il s'agit plutôt de dix années. C'est d'ailleurs, dit-il, la base des pensions ces employés civils.

Comme le chef de l'opposition qui n'a pas eu le temps d'étudier la loi, demande de la lire article par article, le premier ministre suggère d'ajourner la Chambre à 2 heures 30 pour donner à chacun le temps de se rendre compte de ce que comporte cette loi.

Et c'est à la reprise de la séance qu'on précise que pour bénéficier de la pension, il faudra avoir été député pendant dix ans ou pendant dix sessions parlementaires.

MOTS CROISES

HORIZONTAL

1—Rayonner — Qui ne fait que passer.
2—Air libre — Première lueur du jour — Pâle, maigre.
3—Dix fois dix — Dont la personne et les biens dépendent d'un maître — Titre de courtoisie en Espagne.
4—Rescrit du sultan — Nom grec du dieu de l'amour — Pronom personnel.
5—Préfixe — Inflammation de l'oreille — Ville de Turquie.
6—Fille d'Uranus — L'Etre Suprême.
7—Pronom personnel — Assassiné — Evénement fortuit — Fin, adroit.
8—Liquide — Convenu — Monnaie bulgare.
9—Avoir un air gai, agréable — Cou — Prairie — Lettre grecque.
10—Greffe — Renoncule vénéneuse des marais (Bot).
11—Anneau de cordage — Ce que contient un pot — Note de la gamme.
12—Article espagnol — Rivière de France — Argile rouge.
13—Qui a le poil fort court — Paysage — Nom générique de plusieurs espèces de poires.
14—Pronom personnel — Appétence des aliments — Région de plateaux calcaires entre la Carniole et l'Istrie.
15—Très pauvre — Débris d'un vase, d'une bouteille.

VERTICAL

1—Rendre droit — Ville d'Italie.
2—Grain du chapelet — Route étroite percée dans une forêt — Anc. capitale du Laormois.
3—Refus d'une chose dur — Vase de forme variable — Point cardinal.
4—Partie de la messe — Exister — Tellement.
5—Conjonction — Couleur choisie ou retournée dans divers jeux de cartes — Dieu de la guerre chez les Gaulois.
6—Ville d'Italie — Elevé, construit.
7—Du verbe être — Fraude, tromperie — Ville d'Angleterre.
8—Exsudat pathologique — Poil des paupières — Posséda.
9—Ouverture par laquelle coule l'eau qui fait mouvoir un moulin — Terme du jeu d'échecs — Partie du corps.
10—Précis, concis — Tapage (Fam.).
11—L'endroit le plus bas d'une chose creuse — Inhumain, impitoyable — Adj. démonstratif.
12—Interjection — Partie du jour — Prénom féminin — Inférieur.
13—Fils de Jacob — Unique — Dans la direction de;
14—Cri des bacchantes — Faire usage, se servir — Division du compas.
15—Mammifère ruminant — Action d'évoquer une cause (Dr).

SOLUTION D'HIER

Procurez-vous à la Librairie de "L'Action Catholique" la "Clef des Mots Croisés" Par F. J. F. — Prix $0.35

	1	2	3	4	5	6	7	8	9	10	11	12	13	14	15
1	C	A	R	O	T	T	E	■	S	E	S	I	A	■	P
2	■	G	E	R	■	A	P	T	■	R	A	N	G	E	R
3	L	I	G	N	E	■	I	O	S	■	M	I	E	■	E
4	■	R	I	E	■	S	T	I	P	E	■	A	■	I	L
5	P	■	S	■	L	U	E	■	A	T	H	■	E	R	E
6	R	A	■	B	E	C	■	G	■	R	O	S	T	O	V
7	O	B	■	■	A	■	R	E	B	E	C	■	A	N	E
8	T	A	T	E	■	S	E	M	I	S	■	O	L	I	M
9	E	N	E	■	E	T	A	I	S	■	N	■	S	E	■
10	I	D	I	O	M	E	■	R	■	L	O	S	■	E	N
11	E	O	L	■	U	R	E	■	R	I	S	■	M	■	T
12	O	N	■	R	■	E	R	G	O	T	■	D	A	L	■
13	R	■	E	U	T	■	S	A	S	■	M	A	R	E	E
14	M	A	S	S	I	F	■	D	I	T	■	D	R	U	■
15	E	■	T	E	N	I	R	■	R	E	F	A	I	R	E

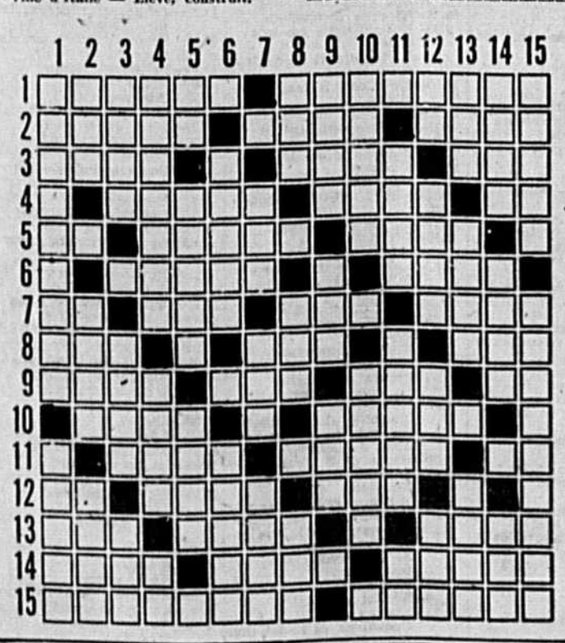

TERRY ET LES PIRATES 5045 — par Georges Wunder

Chronique de la RADIO et TELEVISION

Un nouveau succès de M. Marcel Dubé

Décidément M. Marcel Dubé est notre meilleur auteur dramatique. De toutes les pièces canadiennes jouées devant les micros de la télévision, ce sont les siennes qui sont les mieux construites et les plus denses. *Médée* accuse une nouvelle montée. M. Dubé est en pleine possession de son art. Qu'il s'agisse du détail ou de l'ensemble, tout nous paraît impeccable. De la variété psychologique à la réalisation matérielle, tout est juste, vrai, naturel. Les dialogues, sobres et sans recherche d'effet, entraînent la conviction par la justesse du ton comme ils soutiennent l'intérêt par l'excellence de la narration.

Médée est un pauvre diable que chacun s'amuse à exploiter: les enfants y compris ses frères et ses soeurs en lui jouant des tours idiots, les adultes et son patron en le faisant travailler pour un salaire dérisoire et en le traitant sans aucune charité chrétienne. Ne pouvant montrer la vie de chacun de ses personnages dans toute sa continuité, l'auteur a imaginé d'en faire apparaître sur nos écrans les épisodes qu'il juge les plus significatifs. En quelques tableaux, il nous montre la vie quotidienne de Médée, à son travail, dans la rue, chez ses parents et chez une amie; quand le jeune homme s'éprend d'une jeune fille, également dénuée, c'est la catastrophe. Les parents succombent dans un accident d'avion et voilà la famille sans le sou obligée de se séparer. Meurtrie par les nécessités matérielles, cette famille sera sauvée par le jeune Médée qui renoncera au mariage afin de faire durer le foyer. Il y a là quelques-unes des scènes les plus attachantes et les plus douloureuses du théâtre canadien.

Le mouvement vif et divers des différentes scènes tient le télé-spectateur en haleine. Le jeu admirable des acteurs, l'éclosion lente du caractère de Médée, caractère qui, à la fin de la pièce, commencera de s'affirmer sous la poussée des nécessités immédiates et grâce à l'assurance que nous donne toujours une meilleure situation de fortune, l'évolution des sentiments chez les personnages retiennent l'attention jusqu'à la dernière minute. M. Raymond Lévesque qui, avec mademoiselle Béatrice Picard, avait le rôle le plus difficile s'en est tiré à merveille. Ce n'est pas un interprète, c'est un acteur dans toute la force du terme. Il fait vivre son personnage tel que l'auteur l'a conçu. Mlle Picard a joué les scènes les plus difficiles avec le feu requis et avec une grande sobriété de moyens.

Point n'est besoin de louer M. Jean Duceppe, chacun connait son art. On trouvera facilement dans la vie réelle des hommes et des femmes qui ressemblent comme des frères ou des soeurs aux héros et aux héroïnes de *Médée*. L'oeuvre de M. Marcel Dubé témoigne de dons dramatiques remarquables. Conçue et exécutée avec un tact parfait, cette oeuvre laisse au télé-spectateur une impression saine, émue et confiante. M. Dubé a eu l'avantage d'avoir un réalisateur de talent qui connaissait bien le milieu où se situe la pièce. On ne saurait en dire autant du réalisateur du premier épisode de Quatuor. M. Jean Faucher ne connait évidemment pas les milieux politiques. Quand dans *Leviathan*, mardi soir, la première scène apparaissait à nos yeux, on avait l'impression d'avoir été transporté à Paris dans un salon à l'issue d'une grande *Première* et non pas aux dernières heures d'une élection. Un peu plus tard, les personnages discutaient de l'élection comme on parle de la Bourse. Absence totale d'atmosphère électorale ! Vers la fin, on se serait crû dans l'un de ces restaurants chers à Eddie Constantine quand il est aux prises avec quelques *gangsters*. M. Yves Thériault qui est à la fois un bon romancier et un bon dramaturge devra insister mardi prochain pour que le second épisode de *Leviathan* soit mieux présenté sans quoi sa pièce sera ce que l'on appelle là-bas un four.

Marcelle Couture à la TV

Mademoiselle Marcelle Couture, soprano de Charny et Montréal, chantera ce soir à CFCM-TV entre dix heures et trente et onze heures des airs d'opérettes dont *l'Heure exquise* de Lehar, *Mon héros* de Strauss et des extraits de *South Pacific*. Mademoiselle Couture a donné la semaine dernière un récital au Ritz Carlton en présence d'un nombreux auditoire et a remporté un grand succès. On entendra également M. Yoland Guérard à cette occasion.

Pierre BATISCAN

Café-Concert CHRC

Tous les soirs à neuf heures, le Café-Concert CHRC lève le rideau sur un grand spectacle musical, présentant un vif intérêt au point de vue variété.

Les têtes d'affiche des quatre coins du monde figurent à cette émission. Passant du plus moderne au plus classique, s'arrêtant à l'occasion au ballet, à l'opéra, au music-hall, il traduit toujours le plus grand souci de qualité et de bon goût.

Le Café-Concert CHRC ouvre ses portes du lundi au vendredi, à 9 heures du soir, toujours 800 à votre radio.

A CHLT, canal 7, Sherbrooke

La Messe télévisée à 9h. 30, directement de la Cathédrale de Sherbrooke, chaque dimanche, à partir du 23 février.

A partir du 23 février, en collaboration avec l'Archevêché de Sherbrooke, le poste CHLT-TV, canal 7, télédiffusera la grand-messe, directement de la Cathédrale de Sherbrooke, chaque dimanche matin, à 9h. 30.

Les autorités religieuses de la cathédrale ont permis au poste de Sherbrooke, de faire des installations spéciales, pour que le rendement à la télévision, soit des plus parfaits. L'éclairage a été particulièrement étudié, selon les exigences des caméras, pour assurer les meilleurs résultats.

Pour le moment, les caméras sont placées de chaque côté de l'autel, et lorsque l'installation définitive aura été complétée, ces caméras seront munies de lentilles type "Zoomar" qui permettent de prendre des gros plans d'une distance éloignée, sans déplacer la caméra.

Son Excellence Mgr Georges Cabana, archevêque de Sherbrooke, assistera à la cérémonie, de son trône situé dans le choeur.

Le chant sera exécuté par le Choeur de la Cathédrale, assisté de la Manécanterie des Petits Chanteurs de la Cathédrale, sous la direction de M. Jean-Benoit Marcoux.

"Les sermons du Carême" chaque dimanche après-midi, à 3h. 30

Dès dimanche prochain, à 3h. 30 p.m., le poste CHLT-TV, canal 7, Sherbrooke, commencera une nouvelle série d'émissions intitulée "Le Sermons du Carême".

Au cours de cette demi-heure, trois éminents prédicateurs du diocèse de Sherbrooke s'adresseront aux fidèles par le truchement de CHLT-TV.

Cette émission sera télédiffusée directement des studios du poste de Sherbrooke.

AUTOMOBILE

ACCESSOIRES—PIECES

AUTOS A VENDRE

REPARATION—SERVICE

Accessoires d'autos

PARTIES D'AUTOMOBILES neuves et usagées, de toutes marques. Aussi : WINCH (GRUES) USAGEES. Achetons chars usagés, accidentés et "scraps". LUDGER FERLAND, Enr., 661, 1ère AVENUE, Québec. Tél.: LA 4-2920.
108527—18-2 (1 ms) A.A.

PARTIES D'AUTOS
KING AUTO PARTS REG'D
PLUS GRANDS DISTRIBUTEURS de pièces au Canada neuves ou usagées pour toutes marques d'automobiles, camions, etc.. Transmissions, radiateurs, moteurs, grilles, pneus. — 237, 3ième RUE. Tél.: LA 3-1557.
108525—18-2
(mar.j.s. au 12-4) A.A.

MAURICE POIRIER
PIECES NEUVES et usagées de toutes marques d'automobiles et camions. Différentiel, transmission, radiateur, grilles, moteurs. Hoist ruxtell. Attention spéciale au courrier. S'adresser : 589, 1ère AVENUE. Tél.: LA 2-4463.
108370—11-2
(mar.j.s. au 5-4) A.A.

CONTRACTEURS
ATTENTION
EQUIPEMENT pour l'ouverture des chemins d'hiver et pour les chantiers.
CAMIONS A NEIGE
de 4, 5 et 10 tonnes à double différentiel avec charrues et ailes neuves; système automatique à l'huile.
SOUFFLEURS A NEIGE
de marque "Sicard" en très bon état.
AUTOBUS
A VENDRE
15 autobus Réo Pusher avec moteur "Gold Comet" 33 passagers. En très bonne condition, 1950 à 1952. Autres autobus "Prévost", 15 à 48 passagers.
AUSSI
PIEGES USAGEES
A vendre pour automobiles de toutes marques et tous modèles ainsi que camions de ½ tonne à 4 tonnes. S'adresser chez
LEVIS AUTOMOBILES INC.
40, rue ST-HENRI
près du rond-point
Lévis. Tél. : TE 7-5888
L'endroit où chacun trouve ce dont il a besoin.
108528—18-2
(mar.j.s. au 18-3) A.A.

PNEUS 0.50 et plus, achetons, vendons, échangeons pneus de toutes grandeurs, pièces d'auto, camion, motocyclette; radiateurs, vitres. — ARTHUR TREMBLAY, 468, boul. Bertrand, Québec-Ouest. — TEL. : MU 3-3858.
108646—22-2 (1 fs) A.A.

Autos à vendre

SPECIAUX
AUJOURD'HUI
1953 CHEVROLET sedan
$725.
1953 PLYMOUTH sedan
$725.
1954 VANETTE DODGE
$1,475
1956 MERCURY 1 tonne - chassis
$1,375.
Meilleures valeurs à plus bas prix
ALBERT BARRÉ AUTOS
Le Centre de l'Auto Usagée à Québec
1095 CANARDIERE
LA 9-3331 - LA 9-3333
108593—20-2 (3 fs) A.V.

STUDEBAKER Champion sedan '51, peinture neuve, équipé. S'adresser aux heures des repas à 910, BOUGAINVILLE. Tél.: LA 7-8652.
108645—22-2 (1 fs) A.V.

Autos à vendre

1956 PLYMOUTH sedan 8 cyl., 2 tonnes $1,695.
1954 METEOR "Niagara" sedan, radio $1,295.
1953 NASH sedan, très propre $895.
1951 PLYMOUTH très propre $345.
1951 MONARCH sedan $595.
777, Boul. CHAREST OUEST
Près Marie-de-l'Incarnation
MU 1-4626
MOTORS LTD.
FORD EDSEL
500, rue de la Couronne
TEL. : LA 5-6185
108671—22-2 (1 fs) A.V.

PRIX REDUITS
DURANT L'HIVER
57 BUICK Riviera special, équipé.
57 DODGE Régent, V-8. Automatique. Hard-Top.
55 BUICK Special, coach, radio.
55 CADILLAC coupé de ville.
55 METEOR Mainline, sedan.
55 OLDSMOBILE Super "88". Hard-Top. Equipé.
54 PLYMOUTH Plaza, sedan.
54 PLYMOUTH Hydrive, coupé, radio.
52 PLYMOUTH sedan de luxe, radio.
52 PANEL International, ¾ tonne. 3 vitesses.
51 KAYSER sedan, équipé.
50 CHEVROLET coach, "de Luxe", sédanette.
50 FORD sedan équipé
51 PICK-UP Mercury, ½ tonne.
HARLEY DAVIDSON "61", en bon ordre ..... $375.
CONDITIONS FACILES
OUVERT LE SOIR
HUDON
AUTOMOBILES
545, 1ère Avenue. Tél.: LA 5-4769
108656—22-2 (1 fs) A.V.

100 AUTOS
$200. plus bas que partout en ville
90 jours de garantie
Licence 1958
12 graissages gratuits
SPECIAL
1954 METEOR sedan "Country", 9 passagers, tout équipé $1495.
1956 PLYMOUTH sedan, tout équipé $1495.
SNOWGO "Cyclone" vraie aubaine
BEDARD & ST-ANTOINE
STATION SUNOCO
1 Blvd Hamel,
Tél. : LA 7-8293
Blvd des Capucins et La Canardière
Tél. : LA 9-4011
108655—22-2 (1 fs) A.V.

POUR
L'achat d'un bon char usagé à prix d'aubaine
CONSULTEZ
Universal AUTO LTD
777, 1ère AVENUE
LA 5-5113
108639—21-2 (6 fs) A.V.

ACHETONS, VENDONS, ECHANGEONS chars neufs et usagés. — Spécial : 30 machines assorties, de 48 à 57; avec licence 1957 GRATIS. — BEDARD & ST-ANTOINE, 1, boul. Hamel. TEL.: LA 7-8293.
108090—1-2
(mar.j.s. au 27-2) A.V.

BOIVIN & GUAY, ENR.
VENDEURS AUTORISES : Vanguard "voyageur" Standard Ten, Triumph. Sportear. Pièces de rechange, réparations, peintures, débossage. — G. GUAY, prop. 1255, Canardière. Tél.: LA 3-0659.
108088—1-2 (s. au 22-2) A.V.

Autos à vendre

BEAU CHOIX DE CHARS USAGES
1950 à 1957
PRIX DEFIANT TOUTE COMPETITION
LA PORTE
AUTOMOBILES LTEE
250 Est Boul. Charest
Québec. Tél.: LA 5-4531
108638—21-2 (2 fs) A.V.

N'ACHETEZ PAS A PEU PRES. — Venez constater par vous-même que les prix, chez nous, sont basés sur la qualité, avec garantie, et non sur l'année; qu'il y a choix dans les modèles récents et aussi à partir de $100. — Conditions faciles. Ouvert le soir. — HUDON AUTO ENR., 545, 1ère Avenue, Québec. Tél.: LA 5-4769.
107311—31-12
(mar.j.s. au 22-2) A.V.

FRADET AUTO ENR
276, rue St-Paul
Chars neufs et usagés
L'endroit idéal pour un bon achat - Tél.: LA 5-9666
108246—8-2
(l.j.s. au 8-4) A.V.

AUBAINE : Pick-Up Dodge 1949, licencié, équipé, en parfait ordre. S'adresser à 910, BOUGAINVILLE. TEL.: LA 7-8652.
108645—22-2 (1 fs) A.V.

ECHANGERAIS pour automobile Studebaker, pick-up, 1 tonne, moteur et pneus neufs. S'adresser au Garage L'HEUREUX, 566, St-Patrice, Québec.
108612—21-2 (2 fs) A.V.

Achetons Auto
HUDON AUTO
545, 1ère AVE. Tél.: LA 5-4769
108565—20-2 (1 ms) A.V.
CITADEL AUTOMOBILES
245, DORCHESTER
COIN PRINCE-EDOUARD — Chars neufs et usagés, modèles 1940 à 1957, conditions faciles. Ouvert le soir. — Tél.: LA 3-2485. — LA 3-0689.
108262—17-2 (1 ms) A.V.

Camions à vendre

AUTOS CAMIONS DOMPEUSES (Hoist)
NEUFS et USAGES. Mécanique, soudure, alignement, débossage, peinture. — GARAGE IRENEE LABRIE, Beaumont, Bellechasse. Tél.: TE 7-1232.
107227—31-12
(j.v.s. au 28-2) C.V.

CAMIONS-CITERNES — Ford '53, 1,000 gallons, 4 compartiments. — Ford 1951, 1,000 gallons, 4 compartiments. — Réservoirs de camions neufs ou usagés. — Réservoir 800 gallons, 4 compartiments. — Réservoir 700 gallons, 4 compartiments. — Pompes Viking. — R. ST-GERMAIN, 6568, Saint-Laurent, Montréal, P.Q.
108616—22-2 (1 fs) C.V.

Garage — Service

J.-S. RUELLAND
CARROSSIER DIPLOME "GENERAL MOTORS" — REPARATIONS DE CARROSSERIES D'AUTOMOBILES, débossage, peinture, vitrage d'autos, bourrage. — Travail fait par des experts. — 291, CHRISTOPHE-COLOMB-EST, Québec — LA 5-8216.
108252—11-2
(mar.j.s. au 10-4) G.S.

Décès de Mme Emile Parent

Mme E. Parent-Descoteaux, née Adéline Forgues, est décédée, hier, à Québec, à l'âge de 69 ans et trois mois. Mme Parent-Descoteaux était l'épouse en premières noces de feu Albert Descoteaux et en secondes, de feu Emile Parent. Elle était domiciliée au 220, de la rue Falardeau.

La regrettée défunte laisse dans le deuil: ses fils, MM. Roland, Léopold et Eugène Descoteaux; ses filles, Mmes Georges-Edourd Bédard (Honora) et Paul-Emile Picard (Madeleine); ses belles-filles, Mmes Roland Descoteaux (Jeanne Descombes), Léopold Descoteaux (Gemma Frenette), Eugène Descoteaux, (Bernadette Parent); ses gendres, MM. G.-E. Bédard et P.-E. Picard. Elle était aussi la soeur de MM. Narcisse, Omer et Albert Forgues, Mmes Joseph Tardif, Emile Robin, ainsi que la belle-soeur de Mmes Omer et Albert Forgues, Delphis Ampleman, Gaudiose Piché.

Par son second mariage, Mme Parent-Descoteaux était la belle-mère de M. et Mmes Robert Drolet ,Adrien Thivierge, Fernand Parent, Eugène Descoteaux, L.-Emile Parent, François Gagnon, Marcel Masse. Elle comptait aussi plusieurs petits-enfants ainsi que le nombreux neveux et nièces.

Les restes sont exposés aux salons de la maison Sylvio Marceau. Inc. 224, St-Vallier-ouest, jusqu'à l'heure du service, lundi à Sacré-Coeur-de-Jésus.

Aubé

(Suite de la dernière page)

vais plus de coeur que ça. J'y ai retourné le matin. Papa était là, mes frères étaient là. . .

Deuxième déclaration

Me Beaudoin demande alors au capitaine Matte s'il a revu l'accusé Wagner dans la même journée. Celui-ci répond affirmativement, précisant que Wagner était avec le lieutenant Healy. Il était 9 hres. C'était pour une deuxième déclaration.

Par la Cour

— Pourquoi une deuxième déclaration ?

— Parce que l'accusé était sobre à ce moment-là et que nous voulions avoir plus de détails.

Le capitaine Matte déclare alors qu'il a laissé l'accusé Wagner avec le lieutenant Healy, du fait que ce dernier avait mené l'enquête dans l'affaire de St-Nicolas. Le lieutenant Healy prend place derrière la barre aux témoins et, encore-là, la Couronne fait une preuve de voir-dire sur les circonstances qui ont entouré cette deuxième déclaration. Finalement, le détective Healy produit la deuxième déclaration.

Dans cette déclaration signée par Wagner, tout comme la précédente, on peut lire : "Monsieur Paquet était couché et je lui ai parlé. M. Paquet m'a reconnu très bien et là je lui ai dit que celui qui m'accompagnait, Fernand Aubé, était un gars de la police, et en apercevant la jambe blessée de M. Paquet lorsqu'il s'est levé du lit, je lui ai demandé "qu'est-ce que vous avez eu là M. Paquet". Il m'a répondu que c'était rien, que ça se passerait. A ce moment-là j'étais dans l'entrée de la porte de chambre et Aubé, qui était juste en avant de moi, avait le marteau dans sa poche. Et en s'éclairant toujours avec des allumettes, une s'éteignait et on en allumait une autre. M. Paquet s'est aperçu du marteau qui était dans la poche du paletot bleu marine, côté gauche, de Aubé, et à ce moment-là, Aubé administra à M. Paquet un solide coup de poing qui le fit tomber assis par terre, soit entre un meuble qu'il y avait là et d'autres choses non loin de son lit. A ce moment-là, Fernand Aubé sortit son marteau et, en ma présence, il lui donna une couple de coups sur le côté de la figure. Comme il partait pour lui en redonner un autre coup, le vieux tentait de se relever, et j'ai empêché Fernand de lui donner d'autres coups en lui disant qu'il en avait eu assez. Après ça, Fernand Aubé a fouillé dans un petit meuble-secrétaire dans la chambre et il en sortit un paquet d'argent. Au meilleur de ma connaissance, il devait y avoir un montant assez élevé, d'après l'épaisseur tout près de $2,000."

Fernand Aubé

Le silence le plus complet se fait dans la salle d'audience bondée à l'entrée de Fernand Aubé, co-accusé, que la Couronne a fait venir pour témoigner à l'enquête de son présumé complice. Me Jean-Robert Beaudoin l'interroge.

Ce n'est pas un ami

Par Me Jean-Robert Beaudoin

—Connaissez-vous Wagner ?

—Oui.

—Depuis longtemps ?

—Depuis octobre ou novembre ?

—Le rencontriez-vous souvent?

— Assez souvent.

— Où ?

— Dans les tavernes.

— Que faisait-il, Wagner ?

— Il ne faisait pas grand chose.

— Vous demeurez avec qui ?

— Avec ma mère.

— Avez-vous rencontré Wagner souvent, en octobre et en novembre ?

— Assez souvent.

— C'était un ami ?

— Je ne le considère pas comme ami.

— Vous est-il souvent arrivé de sortir avec Wagner en automobile ?

— Oui, assez souvent.

— Où alliez-vous ?

— Surtout au Chalet des Cèdres.

L'emploi de son temps

— Le 4 novembre 1957, avez-vous vu Wagner ?

— Oui, après le souper et dans la soirée.

— A quel endroit ?

— Dans la taverne de l'hôtel Montcalm.

— Lorsque vous l'avez vu pour la première fois, quelle heure était-il ?

— Vers 6 h. ou 7 heures. Vers 7 heures, je suis allé chez moi.

— Quelle heure était-il lorsque vous avez revu Wagner la deuxième fois ?

— Aux alentours de 10 heures.

— Ensemble, qu'avez-vous fait ?

— Nous avons pris de la bière. Vers 11 heures, nous sommes passés dans le "grill".

— Vous avez laissé l'hôtel Montcalm à quelle heure ?

— Vers minuit et trente.

— Où êtes-vous allés ensuite ?

— Au Chalet des Cèdres.

— A quelle heure êtes-vous arrivés à cet endroit ?

— Vers 1 heure.

— Wagner était-il chaud ?

— Il m'a paru pas mal chaud.

— Vous n'aviez pas peur de vous laisser conduire par lui ?

— Non, car Wagner conduit toujours en boisson.

— En arrivant au Chalet des Cèdres, aviez-vous de l'argent ?

— J'avais $3.50.

— Vous ne travailliez pas ?

—Non.

— Au cours de l'automne, avez-vous travaillé ?

— J'ai vendu des vêtements par les portes.

— Est-ce que ça vous payait ?

— Pas beaucoup. Je n'ai fait que deux ventes qui ne m'ont rapporté que $2.00.

— Où preniez-vous votre argent si vous ne travailliez pas ?

— J'ai toujours eu de l'argent dans mes poches.

— Des personnes vous donnaient-elles de l'argent ?

— Je m'arrangeais pour en avoir.

— Au Chalet des Cèdres, un individu qui a dit être de St-Nicolas, n'est-il pas venu vous parler ?

— Non. Personne n'est spécialement venu me parler.

— Cet individu ne vous aurait-il pas parlé de M. Paquet et du fait qu'il aurait reçu de l'argent ?

— Non, M. Paquet était un inconnu pour moi.

— Qu'avez vous fait au Chalet des Cèdres ?

— J'ai pris des consommations.

— A quelle heure, avez-vous quitté le Chalet des Cèdres ?

— Vers 2 heures.

— Où êtes-vous allés ?

— Chez une dame à Québec.

— A cet endroit, ne vous êtes-vous pas lavé les mains ?

— Non.

— Avez-vous ouvert un robinet ?

— J'ai pu boire.

— Quelle heure était-il lorsque vous êtes arrivé chez cette dame ?

— Aux alentours de 2 h. 30.

— Après, qu'est-ce que vous avez fait ?

— Nous sommes retournés au Chalet des Cèdres.

— Quelle heure était-il lorsque vous êtes retournés au Chalet des Cèdres ?

— Il devait être 2 h. 45.

— Qu'avez-vous fait ?

— On a pris des consommations.

— Avez-vous quitté l'endroit avec Wagner ?

Jean-Guy Wagner s'absente

— Non. A un moment donné, Wagner est parti seul. Il m'a dit qu'il allait se chercher de l'argent. Il s'est absenté pendant trente ou trente-cinq minutes.

— Wagner était-il chaud à ce moment-là ?

— Pas mal chaud.

— Vous ?

— Juste bien.

— C'est Wagner qui payait pour vous ce soir-là ?

— Oui.

— Lui restait-il de l'argent avant son absence de trente minutes ?

— Il ne devait pas lui en rester beaucoup, car à son arrivée au Chalet des Cèdres, il avait donné $15.00 ou $18.00 Il devait de l'argent.

— Ces quinze ou $18.00 ne les a-t-il pas remis le matin ?

— Non, le matin, il a de nouveau déboursé la même somme ou l'équivalent.

— A quelle heure, Wagner est-il revenu ?

— Vers 3 h. 30, 3 h. 40.

— Qu'est-ce qu'il a fait à son arrivée.

— Il est venu me rejoindre. Il avait l'air fatigué. Il ne filait pas.

— Pendant son absence, qu'avez-vous fait ?

— Je suis resté assis à ma table et j'ai parlé à plusieurs personnes.

— Et après ?

— Au petit jour, Wagner est sorti dehors. Il est revenu pour me dire que quelqu'un venait de l'informer qu'il y avait un feu à St-Nicolas. Il m'a demandé si je voulais y aller avec lui. Wagner a acheté quelques bouteilles de bière, puis nous sommes partis.

Ici, le témoin raconte qu'il s'est rendu à St-Nicolas; que Wagner a rencontré un de ses cousins près de l'église; que Wagner est monté sur la couverture de la maison en feu où se trouvait déjà son père pour aller porter secours à un vieux qui était censé se trouver à l'intérieur; que Wagner est tombé en bas de la toiture; que le père de ce dernier lui a demandé de conduire son fils à l'hôpital, mais que sur les instances de Wagner, il n'y est pas allé.

— Ce soir-là, comment étiez-vous habillé ?

— J'avais un paletot bleu.

On exhibe un paletot bleu à Aubé et il dit que ce n'est pas le sien, mais qu'il en a un semblable. Me Beaudoin demande à Aubé si, le 14 novembre, il n'est pas déjà, dans la nuit, sorti avec un nommé Gallichon. Aubé nie. Me Beaudoin lui demande si cette nuit-là, il n'aurait pas oublié un paletot bleu dans l'automobile de Gallichon. Aubé répond négativement. Il nie aussi s'être fait conduire par un chauffeur de taxi, dans la matinée du 15 novembre. Ce chauffeur de taxi, Rosaire Doyon, entendu précédemment, avait déclaré que dans la nuit du 14 au 15 novembre, il était allé chercher Aubé au "Gourmet" et que Aubé était en veston.

— Après avoir été au feu, qu'avez-vous fait ?

Au matin du 5 novembre

— Nous sommes allés à Québec, chez une amie de Wagner. Nous sommes partis de St-Nicolas et nous nous sommes rendus directement chez l'amie de Wagner. C'est moi qui conduisais l'automobile de Wagner.

— Que s'est-il passé chez cette amie ?

— Wagner s'était rendu là pour changer de vêtement, car il était mouillé. Son amie dormait. Il lui a tiré les cheveux et lui a donné une volée. Il a même menacé de la tuer.

— Pourquoi ?

— Je ne sais pas.

— Après ?

— Nous sommes retournés au Montcalm.

— Vous commenciez la journée ?

(Pas de réponse)

— Vous avez laissé l'hôtel Montcalm à quelle heure ?

— Je suis allé me coucher à 9 heures.

— Avez-vous revu Wagner par la suite ?

— Oui. Je l'ai revu le soir du 5 novembre.

— L'avez-vous revu par la suite ?

— Oui, et une fois, entre autres, il m'a montré un journal qui parlait du feu de St-Nicolas et qui attribuait la mort de M. Paquet à un accident.

— Avez-vous revu Wagner, le 30 janvier ?

Querelle

— Oui, au Chalet des Cèdres. J'étais avec un M. Asselin et l'une de mes amies. Wagner est venu à ma table. Il a parlé à mon amie. Lui et elle ont parlé d'une chose que j'ignorais. Tout à coup, Wagner a sauté sur la jeune fille qui était avec moi. A mon tour, je suis sauté dessus. Là, on nous a séparés. Wagner s'en est allé à l'arrière de l'établissement. Et là, en présence de plusieurs personnes, il a dit qu'il se vengerait; que j'y goûterais.

Négation absolue

— Vous prétendez n'être jamais allé à St-Nicolas dans la nuit du 4 au 5 novembre ?

— Je n'y suis jamais allé.

— Vous n'avez pas pénétré chez M. Paquet par effraction ?

— Absolument pas.

— Vous n'avez pas frappé ce dernier avec un marteau ?

— Aucunement.

— Vous n'avez pas mis le feu.

— Non.

— Tout ce que Wagner a raconté, c'est faux. La partie de son témoignage à laquelle vous êtes mêlé, c'est faux. Le reste, c'est vrai ?

— Exactement

Me Beaudoin revient sur le gagne-pain de Fernand Aubé. Finalement, ce dernier lui déclare qu'il fait son argent à jouer aux cartes et aux dés. En réponse à l'une de ses questions, Aubé déclare qu'il est allé à Montréal après le Jour de l'An, mais qu'il n'a pas dépensé beaucoup d'argent. Auparavant, il avait déclaré à Me Beaudoin qu'il ne payait pas pension chez lui. Me Beaudoin déclare sa preuve close et Me Gérard Levesque se lève.

Petit incident

Au même moment, Fernand Aubé, s'adressant au juge Albert Dumontier, déclare qu'il refuse d'être interrogé par Me Gérard Levesque.

Immédiatement, le juge Albert Dumontier lui répond: "Je rejette votre motion". Me Gérard Levesque est l'avocat de Jean-Guy Wagner et il a le droit de vous interroger, précise-t-il.

Me Gérard Levesque, quelques instants après, devait déclarer: "Votre Seigneurie, à ce stade-ci, je ne poserai pas de question à Aubé".

Après l'audience, nous avons été informé que Me Levesque se proposait de poser cette question à Aubé : "A votre connaissance, Wagner n'a eu rien à faire avec l'affaire de St-Nicolas?"

L'audience est levée et reprendra lundi tant dans Aubé que dans Wagner.

Un carillon à Ste-Marie de Blandford

Ste-Marie-de-Blanford, (Nic.) — (D. N. C.) — Depuis déjà longtemps, la population de Ste-Marie-de-Blandford, désire un carillon à l'église paroissiale.

Voici qu'avec le généreux dévouement de M. l'abbé Jules Thibodeau, curé de la paroisse, le projet sera réalisé.

Un comité fut formé afin de recueillir les souscriptions dans l'objectif est de $5,000.

Plusieurs généreux donateurs ont déjà coopéré, de sorte que les paroissiens auront un carillon de 3 cloches d'ici Pâques.

COIFFURES

ESSAYEZ "MISS CLAIROL". Ravive la couleur de vos cheveux, vous donne une allure plus jeune. Permanentes, coiffures de tous genres. SALON PAULETTE (Mme Lauzier), 1411, Maréchal-Foch. LA 7-8937. 108403—13-2 (1 ms) S.C.

3 BARBIERS MAITRES-COIFFEURS disponibles. Coupe de cheveux hommes, femmes : Hollywood Hair Cut, brosse. Traitement à l'huile. Clippers neufs et usagés à vendre. Aussi réparation et aiguisage de clippers. ADELARD BILODEAU, 879 est, ST-JOSEPH. Tél.: LA 2-0633. 108566—20-2 (1 ms) S.C.

FOURRURES

FOURRURES THIBAULT
778, RUE ST-JEAN, QUEBEC

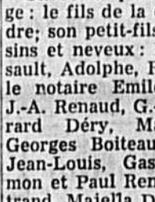

Dernières créations en fourrures, manteaux, garnitures, collets, parures de cou — Réparation, réfection, repassage et teinture. Voûte d'entreposage assurée contre feu, vol, mites.

Achetons peaux vertes.
107835—27-1 (1 ms) 95

JOS. ROBITAILLE, ENR.
700, RICHELIEU, QUEBEC
MANUFACTURIER et MARCHAND de fourrures, transformations et manteaux faits sur mesures. Choix de manteaux et capes en magasin. — Tél.: LA 2-3288.
108594—21-2 (1 ms) 95

Funérailles de Mme (Vve) Gaudiose Marois

Un bel hommage a été rendu, mercredi, le 12 février, en l'église de St-Jean-Baptiste, à la mémoire de dame Adélina Boivin, épouse de feu M. Gaudiose Marois, décédée, le 8 février, à l'âge de 86 ans. Elle demeurait au no 291, rue St-Olivier.

En l'église de St-Jean-Baptiste, la levée du corps fut faite par Mgr Turgeon. Le service fut chanté par le R. Père Boiteau, neveu, assisté de MM. les abbés Lefèvre et Henri Marois, petit-neveu.

Au départ de la résidence funéraire, le deuil était conduit par les membres de la famille en deuil.

On remarquait, dans le cortège : le fils de la défunte, Alexandre; son petit-fils, Yvan; ses cousins et neveux : MM. Henri Dussault, Adolphe, Raoul Marois, M. le notaire Emile Boiteau, MM. J.-A. Renaud, G.-Emile Côté, Gérard Déry, Maurice Gingras, Georges Boiteau, Lucien, René, Jean-Louis, Gaston Marois, Simon et Paul Renaud, André Bertrand, Majella Disnard, Noël Rochette, Roland Bergeron, Edgar Gagnon, Paul-Emile Paré, Yves Trudel, Guy Chalifour, Eugène Anger, Henri Marois, Henri Laperrière, Georges Genest, P. Chrétien, Ulric Béchard, échevin, Hector Létourneau, A. Pelletier, H. Cimon, G. Trudel, G. Poulin, J.-A. Martel, P. Martel, J.-P. Gravel, A. Jobin, E.-J. Robitaille, Léo Jobin, F. Bédard, R. Robitaille, A. Drouin, A. Déry, M. Bédard et autres.

L'inhumation s'est faite au cimetière Belmont.

Exposition d'oeuvres littéraires russes

OTTAWA. — (P.C.). — Plus de 1,000 ouvrages d'écrivains russes, publiés en quatre langues, sont exposés depuis le 19, à la Bibliothèque municipale d'Ottawa. Cette exposition est organisée sous les auspices de l'Association canadienne des libraires et les livres ont été fournis par l'ambassade russe. L'exposition a été officiellement ouverte par M. Dmitri Chuvahin, ambassadeur russe à Ottawa.

La Cie Hubert Moisan
DIRECTEURS DE FUNERAILLES
SALONS MORTUAIRES
1187 1ière Avenue
253 EST ST-JOSEPH
QUEBEC — TEL. : LA 4-2473

SERVICES SPECIAUX

AUBAINE
OFFRE EXCEPTIONNELLE

BAGUE de fiançailles sur monture platine avec diamant d'un carat parfait. Comptant ou termes si désiré.
Tél.: LA 7-0794.
107926—25-1 (1 ms) S.S.

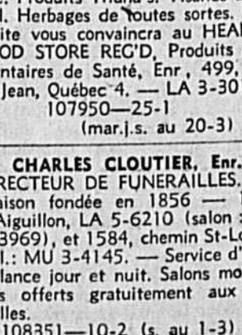

872, Côte d'Abraham, Québec
Tél.: LA 5-4853
107631—18-1 (s. au 15-3) S.S.

TRIBUTS FLORAUX
Présentation artistique.
Livraison soignée.
Mme McKenna INC. FLEURISTE
1183, rue St-Jean
Tél.: LA 2-6868
108019—30-1 (mar.j.s. au 27-2) S.S.

PRODUITS ALIMENTAIRES
ALIMENTS conseillés par GAYELORD HAUSER : germe de blé, mélasse noire, sucre de canne, levure de bière; extracteurs à jus de fruits et légumes, crèmes de beauté. Gelée royale. Embryons de poulet, poisson en poudre, farines de blé, seigle, avoine, graines de sésame, spaghetti de blé entier, etc.. Légumes de toutes sortes en poudre et en tablettes, fruits en poudre. Aliments sans sucre. Produits Thuna's. Tisanes Boribel. Herbages de toutes sortes. Une visite vous convaincra au HEALTH FOOD STORE REG'D, Produits Alimentaires de Santé, Enr., 499, rue St-Jean, Québec 4. — LA 3-3010.
107950—25-1 (mar.j.s. au 20-3) S.S.

CHARLES CLOUTIER, Enr.
DIRECTEUR DE FUNERAILLES. — Maison fondée en 1856 — 174, d'Aiguillon, LA 5-6210 (salon : LA 2-3969), et 1584, chemin St-Louis, Tél.: MU 3-4145. — Service d'ambulance jour et nuit. Salons modernes offerts gratuitement aux familles.
108351—10-2 (s. au 1-3) S.S.

Un seul magasin pour vous servir
Salon Fleuri
FLEURISTE
135 est, rue St-Joseph
Québec
TEL.: LA 4-5218
108311—17-2 (1 ms) S.S.

REMBOURRAGE

Pourquoi payer plus cher ?
Economisez en faisant rembourrer vos meubles

Chez
ALFRED ST-HILAIRE
686, ère Avenue, Québec
Tél. : LA 3-4446
Estimés gratuits — Service prompt
Ouvrage garanti
107562—11-1 (j.s. au 31-3) S.S.

PRIX REDUITS

d'ici le printemps sur nos monuments en beau granit solide.

Livraison partout.
Demandez nos catalogues.
Nos prix spéciaux défient toute concurrence.
Directement de la manufacture à l'acheteur.
Villeneuve & Frère
1050, CANARDIERE
Tél. LA 3-7482 - MU 3-5597
Agents demandés partout
107864—23-1 (j.s. au 12-4) S.S.

LA MAISON SYLVIO MARCEAU INC.
SALONS FUNÉRAIRES
594, 2e AVE, LIMOILOU
224, ST-VALLIER-OUEST
270, MARIE DE L'INCARNATION
TEL. : LA 2-5212

C. BUREAU

Directeurs de funérailles

SERVICE DE DISTINCTION
5 RÉSIDENCES FUNÉRAIRES
PERSONNEL COMPÉTENT
AMBULANCES MODERNES

Nouvelle résidence funéraire 1720 La Canardière
Arthur Cloutier et Fils
252, RUE D'AIGUILLON, QUEBEC — TEL. : LA 2-4088

Avis de décès

DESRUISSEAUX — A St-Antoine-de-Tilly, le 20 février 1958, à l'âge de 93 ans et 2 mois, est décédé M. Xavier Desruisseaux, époux de feu dame Adèle Emond.

Les funérailles auront lieu lundi, à 9 heures.

Départ de la maison mortuaire, à 8 hres 30, pour l'église de St-Antoine-de-Tilly et de là au cimetière paroissial.

Direction des funérailles : Hilaire Bergeron, St-Antoine-de-Tilly. 108632—21-2—2 fs

FISET — A Québec, le 20 février 1958, à l'âge de 54 ans et 5 mois, est décédée Mlle Corinne Fiset, fille de feu M. Michel Fiset et de dame Marguerite Ménard, demeurant au 83, d'Aiguillon.

Les funérailles auront lieu lundi, à 9 heures.

Départ de la résidence funéraire Charles Cloutier, 496, D'Aiguillon, à 8 hres 45, pour l'église de St-Vincent-de-Paul et de là au cimetière St-Charles.

108643—21-2—2 fs

GINGRAS — A Québec, le 20 février 1958, à l'âge de 72 ans, est décédé M. Roch Gingras, époux de dame Eva Bourque, demeurant au 640, Marguerite-Bourgeoys.

Les funérailles auront lieu lundi, à 9 heures.

Départ de la résidence funéraire Arthur Cloutier & Fils, 975, Marguerite-Bourgeoys, à 8 h. 45, pour l'église du St-Sacrement et de là au cimetière Belmont.

108647—21-2—3 fs

LAFLEUR — A Québec, le 21 février 1958, à l'âge de 84 ans et 1 mois, est décédée dame Antoinette Garneau, épouse de feu Ernest Lafleur, demeurant au 185 rue Lockwell.

Les funérailles auront lieu lundi à 9h. 15.

Départ de la résidence funéraire Arthur Cloutier & Fils, 120 rue St-Jean à 9 heures, pour l'église St-Coeur-de-Marie. L'inhumation se fera au cimetière Belmont. Le trajet se fera en automobile.

108669—22-2—1 fs

LANGLAIS — A Québec, le 21 février 1958, à l'âge de 34 ans, est décédé M. Jacques Langlais, bibliothécaire.

Il était le fils de l'honorable juge Roméo Langlais, décédé, de la Cour Supérieure, et de dame Marie-Louise Belleau.

Les funérailles auront lieu mardi, à 9 hres 15.

Départ de la maison mortuaire, 19, avenue Laurier, à 9 hres, pour l'église du St-Coeur-de-Marie et de là au cimetière Belmont.

108648—21-2—3 fs

LETOURNEAU — A Québec, le 19 février 1958, à l'âge de 73 ans et 5 mois, est décédé M. Joseph Létourneau, entrepreneur-menuisier, époux de dame Alexina Lachance, demeurant à 116, de la Reine.

Les funérailles auront lieu lundi, à 9 heures.

Départ des salons mortuaires de la Cie Hubert Moisan, 253 est, rue St-Joseph, à 8 hres 55, pour l'église de Notre-Dame de Jacques-Cartier et de là au cimetière St-Charles. 108637—21-2—2 fs

MATHIEU. — A Montmorency, le 21 février 1958, à l'âge de 76 ans, est décédée dame Marie Kirouac, épouse de M. Arthur Mathieu, demeurant à 81, avenue St-Grégoire.

Les funérailles auront lieu lundi à 9 heures.

Départ de la résidence privée, 81, avenue St-Grégoire, à 8h. 50, pour l'église de St-Grégoire et de là au cimetière paroissial.

22-2 (1 fs)

MIGNEAU — A l'hôpital Saint-Sacrement, le 20 février 1958, à l'âge de 76 ans et 4 mois, est décédé M. Alex Migneau, époux en premières noces de feu dame Ludmina Parent et en secondes noces de dame Alice Delamarre, demeurant au 907 ouest, rue St-Vallier.

Les funérailles auront lieu lundi, à 9 heures.

Départ des salons mortuaires Sylvio Marceau Inc., 270, Marie-de-l'Incarnation, à 8 hres 45, pour l'église de Notre-Dame-de-la-Paix et de là au cimetière St-Charles. 108614—20-2—3 fs

MOISAN. — A Québec, le 21 février 1958 à l'âge de 42 ans, est décédée dame Jeanne D'Arc Thibodeau, épouse de M. Maurice Moisan, employé civil, demeurant à 72, rue Drouin, Orsainville.

Les funérailles auront lieu mardi à 10 heures.

Départ de la résidence funéraire Arthur Cloutier & Fils, 990, 1ère Avenue, à 9h. 45, pour l'église d'Orsainville, et de là au cimetière paroissial.

Le trajet se fera en automobile.

22-2 (2 fs)

OUELLET — A Cap-Rouge, le 20 février 1958, à l'âge de 89 ans et 6 mois, est décédée dame Ludmina Moreau, épouse de feu M. Timothée Ouellet.

Les funérailles auront lieu lundi, à 10 heures.

Départ de la résidence mortuaire, 4064, chemin St-Louis, à 9 h. 45, pour l'église de Cap-Rouge et de là au cimetière Belmont.

108642—21-2—2 fs

PARENT — A Québec, le 20 février 1958, à l'âge de 69 ans et 3 mois, est décédée dame Adeline Forgues, épouse en premières noces de feu M. Albert Descôteaux et en secondes noces de feu M. Emile Parent, demeurant à 220 rue Falardeau.

Les funérailles auront lieu lundi, à 10 heures.

Départ des salons mortuaires Sylvio Marceau Inc., 224 ouest, rue St-Vallier, à 9 hres 45, pour l'église du Sacré-Coeur-de-Jésus et de là au cimetière St-Charles.

108649—21-2—2 fs

PELLETIER — A Ste-Anne-de-la-Pocatière, le 19 février 1958, à l'âge de 68 ans et 10 mois, est décédé M. Georges Pelletier, époux de dame Clara Pelland.

Les funérailles auront lieu lundi, à 9 heures.

Départ de la maison mortuaire, à 8 hres 50, pour la cathédrale de Ste-Anne-de-la-Pocatière et de là au cimetière paroissial.

108635—21-2—2 fs

Services anniversaires

POITRAS — Samedi, le 1er mars, à 8 heures, en l'église du Très Saint-Sacrement, sera chanté le service anniversaire de Monsieur J.-Onésime Poitras, ex-président de The Royal Paper Box Co.

Parents et amis sont priés d'y assister sans autre invitation.

108601—22-2 (26-2) — S. A.

RENAUD — Samedi, le 1er mars à 8h. 30, en l'église de Loretteville sera célébré le service anniversaire de M. J.-Ernest Renaud.

Parents et amis sont priés d'y assister sans autre invitation.

108658—27-2—1 fs

Remerciements

BUSSIERES — Mme Edgar Keating et Mme Albert Bussières, remercient bien sincèrement tous les parents et amis qui leur ont témoigné des marques de sympathie lors du décès de Mlle Marianna Bussières, soit par offrandes de messes, bouquets spirituels, tributs floraux, visites ou assistances aux funérailles. A tous un cordial merci.

108569—22-2—1 fs

FONTAINE — M. l'abbé Luc Fontaine remercie bien sincèrement tous les parents et amis qui lui ont témoigné des marques de sympathie, lors du décès de Mlle Anne-Marie Fontaine, soit par offrandes de messes, bouquets spirituels, tributs floraux, visites ou assistance aux funérailles. A tous un cordial merci.

108636—22-2—1 fs

LACHANCE — M. et Mme J.-E. Lachance et leur famille remercient bien sincèrement tous les parents et amis qui leur ont témoigné des marques de condoléances, lors du décès de M. l'abbé T. Lachance, soit par offrandes de messes, télégrammes, bouquets spirituels, visites ou assistance aux funérailles.

A tous un cordial merci.

108618—21-2—3 fs

REMERCIEMENTS POUR FAVEUR OBTENUE

REMERCIEMENTS à Notre-Dame-Auxiliatrice, pour faveurs obtenues, avec promesse de faire publier. Signé : Mme Pépin.

108544—20-2—1 fs

Début d'incendie, rue de la Couronne

En fin d'avant-midi de vendredi, les pompiers du poste numéro 3, de Québec, ont été alertés pour un feu de tuyau et de cheminée, à 306, rue de la Couronne, dans le logement de M. Elie Savard, au deuxième étage d'un immeuble, propriété de M. Guy Ferland. Une fumée dense s'était répandue dans l'appartement. Quand les pompiers arrivèrent sur les lieux, le tuyau du poêle chauffé au rouge était sur le point de tomber. A midi et vingt, les pompiers regagnaient leur caserne.

Chaque être, à chaque instant, pose un acte qui le sauve ou qui le perd; tout acte a des retentissements infinis. Les minutes se succèdent, mais ce qu'elles portent d'éternité reste.

No 23 — 22-2-58

Feuilleton de l'Action Catholique

Les roses de Carthage

TH. BERNARDIE

—Vous allez bientôt connaître tous les miens, dit à Laurence, vers la fin de la matinée, Mme Lecomte, venue mettre le couvert. Quatre enfants, quel souci!

—Mais tant de joies, Madame...

—Avec les petits, rien que de la joie Quant aux grands.. .

—Vos aînés m'ont paru si sympathiques, vivants et pleins d'ardeur.

—Oui, certainement... Si seulement l'ardeur de mon fils s'employait à bon escient!...

Il y eut quelques soupirs. Enfin, après un bref préambule, où il fut question de chagrin causé, de cruelle déception, sans que Laurence, étonnée de la confiance qu'on lui témoignait si vite, demandât rien, la mère de Jean-Paul entra dans la voie des confidences.

Son fils, hostile à tout travail raisonnable, avait refusé obstinément d'entreprendre ses études de médecine. N'aurait-il pas été tout indiqué qu'il se préparât à reprendre, plus tard, la clientèle de son père?

—Mais non. Passionné de musique, il pense à... C'est incroyable!... Peut-on concevoir une pareille folie? Son ambition est de s'y faire une carrière... Musicien!...

C'est presque à voix basse qu'elle avait achevé, comme s'il s'était agi d'un métier honteux, si bien que Lanrence, croyant rêver, malgré elle, songea au ton qu'aurait pris un "dévot" du grand siècle pour prononcer le mot d'"histrion".

—Musicien? Mais c'est une carrière magnifique, Madame!

—Allons donc! Ce n'est pas sérieux.

—Si votre fils est doué et s'il travaille...

Il travaillait, elle en convint. Elle déplorait même qu'il travaillât au détriment des études de droit que son père l'obligeait à poursuivre. Un diplôme lui donnerait des possibilités d'accès à une situation stable: chez un avoué, un notaire... Ils avaient à Paris des relations dans ce milieu.

Jean-Paul dans une étude...

—Sans être très reluisant, vous m'avouerez que cela a plus de poids qu'une simple étiquette d'"artiste"!

Laurence n'avoua rien, et pour cause, trop déconcertée pour sortir "en vrac" tout ce qu'elle pensait :

... Sur le rôle d'un artiste — d'un musicien — dans le monde, en se consacrant à faire connaître le beau; capable, à l'occasion, de le mettre au service du culte de Dieu... La famille Lecomte devait fréquenter les offices. les cérémonies religieuses... Celles-ci, que seraient-elles sans organistes et maîtres de chapelle pour en rehausser l'éclat?

... Sur l'élévation d'esprit que peut procurer à une foule bien disposée l'exécution de chefs-d'oeuvre dans un concert...

... Sur le malheur de s'engager dans une carrière pour laquelle on ne sent ni attrait ni aptitudes; cela, pour Laurence, une des plus grandes disgrâces qui puissent atteindre un être humain, un défi même aux dons que la Providence lui a accordés... (Qu'un garçon au seuil de la vie mît tout en oeuvre pour éviter cette erreur, comment s'en scandaliser?)

La jeune femme nomma pourtant, quelques musiciens contemporains éminents, réputés, et qui, par surcroît, gagnaient honorablement leur vie.

Mais c'est à peine si on sembla l'entendre. Alors elle insista, évoquant l'artiste que fut Berlioz, d'abord contraint par la volonté paternelle à fréquenter l'Ecole de médecine et faisant craquer une armature qui l'étouffait.

—Berlioz! (Mme Lecomte eut un sourire lassé). Vous pensez si Jean-Paul nous en a rebattu les oreilles! Non pas qu'il prétende à un tel génie... Le pauvre enfant n'a pas complètement perdu la tête... Il a même apporté à se faire inscrire à la Faculté de droit une docilité touchante. Son père, il est vrai, posait cette condition pour autoriser une autre inscription: celle à une Ecole de musique. C'est à celle-ci que vont toutes ses amours, tous ses soins. Il prend des leçons de piano, travaille l'orgue, la composition. Ses soirées, ses dimanches sont réservés aux concerts. J'ignore le détail de son emploi du temps, mais comment ne pas comprendre qu'en dehors de la musique rien ne l'intéresse? Le reste est pour lui "devoir", qu'il n'esquive pas — il est consciencieux, — mais qu'il remplit comme une corvée.

—Vous n'avez jamais eu d'artistes dans votre famille, Madame?

—Jamais. Un de mes oncles jouait agréablement du violon, comme passe-temps, en amateur, c'est tout. Un original, d'ailleurs.

Et Laurence, sans s'arrêter de travailler, tandis que Mme Lecomte plaçait verres et argenterie sur la table, ruminait sur les aspects du petit drame familial auquel elle venait d'être initiée.

Que la mère de Jean-Paul voulût le bien de son fils, cela était certain: son amour maternel ne pouvait faire le moindre doute, mais pourquoi ne concevoir ce bien que suivant une ligne déterminée par elle, aboutissement de longues traditions — ou préventions — bourgeoises? A ses qualités très évidentes que n'ajoutait-elle un brin d'imagination?

L'heure du déjeuner rassembla la maisonnée, et Laurence fut conviée à prendre place à la grande table.

On commença sans attendre le docteur, aux retours trop irréguliers pour cadrer avec l'horaire de ses enfants.

(à suivre)

Calendrier

SAMEDI, LE 22 FEVRIER 1958
Chaire de S. Pierre à Antioche
Demain :
Ier dimanche du Carême

SOLEIL :	Lever :	6.52
	Coucher :	5.37
LUNE :	Lever :	8.50
	Coucher :	10.50

MAREES DE DEMAIN
Hautes : 9.03 a.m. — 9.23 p.m.
Basses : 4.09 a.m. — 4.30 p.m.

PHASES DE LA LUNE EN FEVRIER

Pleine lune	le 4 à 5.05 a.m.
Dernier quartier	le 10 à 6.34 p.m.
Nouvelle lune	le 18 à 10.38 a.m.
Premier quartier	le 26 à 3.51 p.m.

N.B.—L'horaire indiqué est d'après l'heure normale de l'Est.

Aujourd'hui

SAMEDI

Ecrivains canadiens. — A 6h. 30 p.m., au restaurant Kerhulu, dîner en l'honneur de M. Pierre de Boisdeffre.

Salle des Pères du Sacré-Coeur. — A 2h. 30 p.m., réunion mariale; conférence par Marie-Thérèse Chevalier, du Service marial de Montréal; sujet : Lourdes; projections.

Fédération des SSJB. — Déjeuner, à midi et trente, au restaurant Marino; conférencier : Son Exc. Mgr Maurice Roy, archevêque de Québec.

Urgence médicale

Si votre médecin est absent ou ne peut répondre à votre appel, pour les paroisses de Giffard, Villeneuve, Courville, Montmorency, Ste-Thérèse-de-Lisieux, Laval, Boischatel et l'Ange-Gardien, veuillez, pour la fin de semaine et pour les cas vraiment urgents seulement, signaler MO 3-4754.

Conférence, à Québec, de Me Jean Drapeau

Me Jean Drapeau, président honoraire de la ligne d'Action civique Inc., sera le conférencier invité de la section de Québec des Amis du Devoir Inc., mardi, le 18 mars, au Palais Montcalm de Québec, à 8 h. 30 du soir. Me Drapeau a intitulé sa causerie "Action civique ou action cynique".

Aubé nie sa participation au meurtre de St-Nicolas

(Par Rosaire Tremblay)

Avec assurance et aplomb, Fernand Aubé, 29 ans, de Québec, accusé du meurtre de Joseph-Ignace Paquet, a nié, hier après-midi, toute participation dans le présumé crime qui est censé avoir été commis à St-Nicolas, dans la nuit du 4 au 5 novembre 1957.

Cependant, si Aubé a nié sa contribution au prétendu crime, il n'a pas incriminé Jean-Guy Wagner, celui qui est supposé l'avoir accompagné chez M. Paquet cette nuit-là.

Donnant l'emploi de son temps pendant la nuit du 4 au 5 novembre, il s'est contenté d'affirmer que vers trois heures, le 5 au matin, Wagner est parti seul en lui déclarant qu'il allait chercher de l'argent. D'après Aubé, Wagner se serait absenté une trentaine de minutes. A son retour au Chalet des Cèdres, Wagner semblait fatigué.

Ce témoignage de Fernand Aubé est, comme ainsi dire, venu jeter de la confusion sur l'affaire de St-Nicolas. On se souvient que dans sa déposition, à l'enquête de Fernand Aubé, Wagner avait soutenu que son compagnon avait frappé le vieillard. C'est ce que, d'ailleurs Wagner affirme dans une déclaration écrite et signée, faite au lieutenant Martin Healy, de la Sûreté provinciale, le 31 janvier, à 9 hres du soir.

Fernand Aubé a donné cette version en rendant témoignage à l'enquête préliminaire de Jean-Guy Wagner, lui aussi accusé du meurtre du marchand de St-Nicolas.

Soit dit en passant, Wagner a écouté avec nervosité la déposition de Fernand Aubé. Le témoignage de Fernand Aubé a semblé surprendre l'assistance. La foule a encore été en émoi lorsque Fernand Aubé, sur le point d'être contre-interrogé par Me Gérard Lévesque, procureur de Jean-Guy Wagner, s'est adressé au juge Albert Dumontier pour déclarer qu'il refusait d'être questionné par Me Lévesque.

Le juge Dumontier a rapidement disposé de la requête de Fernand Aubé, en la renvoyant et en disant qu'il était tenu de répondre aux questions du procureur de Wagner. Me Lévesque n'a cependant pas posé de questions, préférant apparemment attendre le procès, si ce dernier a lieu.

Aux alentours de 5 hres, hier après-midi, Me Lévesque a demandé l'ajournement de l'enquête de son client à lundi. Le juge s'est rendu à sa demande. On sait que l'enquête de Fernand Aubé a aussi été ajournée à lundi.

Une première déclaration

Au commencement de l'audience d'hier après-midi, le capitaine Alphonse Matte, de la Sûreté provinciale, entre dans la "boîte" aux témoins. Me Jean-Robert Beaudoin, procureur de la Couronne, l'interroge.

— Le 31 janvier 1958, avez-vous rencontré Wagner ?

— Oui, à 2 hres 30 de l'après-midi.

— Avec qui était-il ?

— Avec le sergent-détective Amédée Robert, de la Sûreté municipale. Ce dernier l'a conduit à mon bureau. J'ai fait venir mon sténographe.

— Vous l'avez fait conduire dans votre bureau, mais dans quel but ?

— Dans le but de l'interroger. On m'avait dit qu'il s'agissait d'une affaire de meurtre.

Ici, la Couronne fait une preuve de voir-dire sur les circonstances qui ont entouré la déclaration faite par Wagner au capitaine Alphonse Matte. Ce dernier note qu'il a mis Wagner en garde. Au juge Dumontier, le capitaine Matte répond que Wagner était en état d'ébriété, mais qu'il lui a paru normal, au point de vue mental. Au juge Albert Dumontier, le capitaine Matte répond que les réponses données par Wagner à ses questions étaient cohérentes et qu'elles se rattachaient à une enquête qu'il avait fait faire par le lieutenant- détective Martin Healy à propos de l'affaire de St-Nicolas.

A l'occasion de cette preuve de voir-dire, le sergent détective Amédée Robert, de la Sûreté municipale, rend ensuite témoignage. M. Roland Lambert, le sténographe qui a pris la déclaration de Wagner, fait de même. On fait revenir le capitaine Matte à la barre des témoins et il produit la déclaration faite par Wagner, le 31 janvier, à 2 hres 40 de l'après-midi.

Dans cette déclaration, Wagner raconte comment le présumé crime a été commis. Il dit que c'est Aubé qui a frappé la prétendue victime. En voici un extrait. Parlant de Aubé, il affirme: "Il a pris une allumette et il a mis le feu. Il y avait une pile de papier et il a mis le feu après pour faire disparaître le corps. J'a-

(Suite, Aubé, p. 19)

OTTAWA, (P.C.). — Les exportations du Canada ont atteint l'an dernier la valeur sans précédent de $4,840,000. Le Bureau fédéral de la Statistique a annoncé la nouvelle jeudi.

SPECIAUX
NETTOYAGE A SEC
à partir du 30 décembre au 28 février 1958
Complet, costume, paletot léger, manteau léger, robe unie.
2 pour $1.79
Jupe, pantalon, gilet, chandails.
3 pour $1.00
Chemises lavées **4 pour .79**
Ces prix sont livraison comprise.
TEINTURERIE
MATHIEU, Ltée
TEL. : LA 2-3833
Succursales :
117-A, Avenue Royale, Giffard
577, rue St-Jean
1128, 3e Avenue
Lévis. Tél.: TE 7-1984
700 St-Albert

Le CHATEAU BEL-AIR
Ile d'Orléans
Avise sa nombreuse clientèle qu'il est maintenant en mesure d'accepter toutes les demandes de réceptions ou déjeuner de noces.
Pour informations ou réservations
S.V.P. s'adresser à :
LA 3-6452
1119, BOURLAMAQUE, Québec.

Semaine 2 N

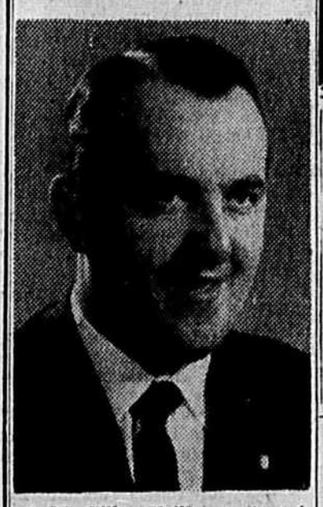

• M. Gilles Vaillancourt, président du Comité du Papillon (Tag-Day) pour la Semaine 2-N, qui aura lieu du 10 au 16 mars prochain. (**).

CLINIQUE BEDARD
Traitement de l'Alcoolisme
PAVILLON DES HOMMES - LA 7-9993
PAVILLON DES DAMES - LA 3-7654
Pour information
Dr Alexandre Bédard
Bureau: 355, de l'Eglise, LA 2-6307
Résidence: LA 7-7821

SALON DE SUPPORTS SPENCER, ENR.
Tous genres de
corsets, ceintures pour dames, hommes et enfants.
BRASSIERES, CORSETS, SUPPORTS ORTHOPEDIQUES, MATERNITE, CEINTURES CHIRURGICALES, etc.
MME C.-E. PELLETIER, (prop.)
Spécialiste en corsetterie médicale
1091, ST-JEAN
(près de la côte du Palais)
Tél. : LA 2-7553

POUR VOS
RECEPTIONS
2 SALLES A LOUER
Buffet, banquet, repas de noces servis, etc. . .
Service prompt et courtois.
Magnifique stationnement.
Pour réservation s'adresser :
LES ZOUAVES DE CHARLESBOURG
7, 45ième Rue est,
Charlesbourg. Tél.: MA 3-2925

VRAIE AUBAINE
1 soufleuse "Sicar avec moteur diesel.
1 camion "Walter" 8 tonnes équipé avec charrue et aile de côté F.W.D.
1 camion F.W.D. équipé charrue et aile de côté.
1 camion F.W.D. 10 tonnes
1 camion F.W.D. 4 tonnes
1 camion 20 tonnes, diesel
2 autos-neige 15 passagers.
1 niveleuse "Adam" avec moteur diesel.
1 pelle mécanique "Lorraine" "Dominion et Korring".
Pour information s'adresser :
MACHINERIE MAHEUX Enr.
500, avenue St-Sacrement, Québec — Tél.: MU 3-8940.

PFAFF
Syndicat de Québec
SINGER No 201 Valeur d'environ $270. pour seulement **$180**
AUTRE PORTATIVE ELECTRIQUE Seulement **$22**

AMATEUR DE PECHE
désirerait entrer membre d'un CLUB DE PECHE, de préférence situé dans un rayon de 50 à 75 milles de Québec.
S.V.P. écrire en donnant détails à :
Casier No. 634, L'"Action Catholique", Québec, P.Q. ....

Bureaux à louer
dans l'édifice
C. Jobin Ltée
1100 Vincent Massey Centre Industriel No. 5, St-Malo
1. Surface de 7000 p.c. sur un même plancher (1er plancher)
2. 2 grandes voûtes à l'épreuve du feu et du vol
3. Système de gicleurs automatiques, (sprinklers)
4. Terrain de stationnement.
5. Libre immédiatement
6. Toute demande pour louer une partie sera considérée
Pour informations :
Tél. : Jour : MU 3-4415 Soir : MU 3-7336

• ARTICLES RELIGIEUX
• ARTICLES de bureaux
• CENTRE D'IMAGERIES
• ARTICLES de CLASSES
• LIVRES de bibliothèque
LIBRAIRIE CANADIENNE Enr.
399, de la Canardière, LA 3-6119

AU VATEL
200, 6e Avenue est, CHARLESBOURG
Service impeccable
Accommodation de première classe pour :
REPAS DE NOCES — SOIREES ANNIVERSAIRES
REUNIONS DIVERSES
et
DINERS-CAUSERIES DE CLUBS ou MAISONS D'AFFAIRES
Renseignements et réservations : MA 3-2634

CFCM-TV
CANAL 4 — QUEBEC
DIMANCHE, 23 fév.
à 3 hres 45
ECOUTEZ

Me ROBERT LAFRENIERE
CANDIDAT DU PARTI PROGRESSISTE-CONSERVATEUR dans
QUEBEC - MONTMORENCY

ATTENTION CONTRACTEURS !
Nous reconstruisons les rouleaux et Idlers de tracteurs et de pelles mécaniques à la soudure automatique. Pour plus amples informations, nous vous fournirons notre liste de prix.
WELDING ROLLERS ENRG.
207, de la Ronde - Tél.: LA 3-1180 - Québec 3, P. Q.

MUSIQUE RELIGIEUSE
OFFRE UNIQUE VALABLE POUR 15 JOURS SEULEMENT HATEZ-VOUS D'EN PROFITER. COLLECTION MAGNIFIQUE. CHOIX DE : Ave Maria — Silent Night — Regina Coeli — Jubilate Deo — Ninna Nanna — Tu es Petrus — Tu scendi Delle Stelle — Adeste Fideles — Dorni Piangera — Acclamation — aussi Dédication au peuple d'Amérique.
TOUS POUR SEULEMENT $2.98
ECRIRE C. P. 397 (H. V.) Québec
ou Téléphonez à LA 2-3373.

OPPORTUNITE D'UNE CARRIERE A LA TELEVISION
Un poste de télévision progressif de Québec a besoin immédiatement d'un vendeur (ou vendeuse) de publicité, c'est-à-dire de certaines périodes de temps ou d'annonces à la télévision. L'initiative et l'imagination sont les principales qualités requises. Le candidat devra posséder son auto et être bilingue. Voilà une magnifique opportunité pour la personne qualifiée. Ecrire immédiatement en donnant les renseignements suivants : âge, statut matrimonial, expérience de la vente et salaire demandé. Renseignements confidentiels. Casier No 649 L'Action Catholique.

OCCASION D'AFFAIRE
Représentant demandé pour distribution de produits de charcuterie dans LAC ST-JEAN et les environs. Devra posséder camion. Confidentiel. Ecrire à :
CASIER No 646, L'"ACTION CATHOLIQUE" Québec, P.Q.

DISTRIBUTEURS
AVEC AU MOINS DEUX CAMIONS PANELS
demandés pour chaque comté.
Toute application confidentielle. A l'heure actuelle, quelques paroisses sont ouvertes pour les vendeurs.
Adressez-vous sans tarder à :
ANDAL LABS LIMITED
St-Romuald, Qué.

IL TIENT TOUT ENTIER DANS L'OREILLE!
Le nouveau ZENITH Diplomat
APPAREIL ACOUSTIQUE
de $125. seulement

Zenith présente une innovation: un appareil minuscule, pratique, léger, coloré, épousant parfaitement la forme de l'oreille! Pas de cordonnet. Quatre transistrons, pleine puissance, qualité Zenith.
SATISFACTION OU REMBOURSEMENT DANS LES 10 JOURS FACILITES DE PAIEMENT!
DETAILLANT
Seul dépositaire pour Québec
CHARLES BERGERON Pharmacien
295, DU PONT - Tél.: LA 3-9130

DEVENEZ PROPRIETAIRES
Dans le plus beau domaine de la banlieue. Visitez la maison modèle dimanche, de 2 h. à 5 h. et la semaine de 9 h. à 5 h. Maisons neuves de 5 à 6 pièces. Finition des plus modernes.
Conditions très avantageuses.
$54.25 par mois et $49.30 par mois.
Adressez-vous chez :
KENT CONSTRUCTION
L'AMI DU PROPRIETAIRE
2528, Avenue du Sault (Kent-House)
Tél.: MO 3-7936 ou après 6 hres: LA 4-7600

CONVENTIONS
PARTI PROGRESSISTE CONSERVATEUR

Pour le choix des candidats du Parti Progressiste Conservateur pour les prochaines élections fédérales.
Dimanche
23 FEV. 2 HEURES P.M.
BEAUCE
Salle paroissiale St-Georges-Ouest
présidée par Me ROGER GOSSELIN
Membre du comité central.
BELLECHASSE
Salle Fournier -- HONFLEUR
présidée par Guillaume Piette, ING. P.
Président de l'Association
QUEBEC-OUEST
MANEGE MILITAIRE
présidée par LUCIEN BOUCHER L.S.C.
Directeur de la Campagne Electorale
Les partisans et les amis du Parti Progressiste Conservateur sont cordialement invités, avec leur compagne, à participer à ces conventions où se fera le choix des candidats qui brigueront les suffrages dans ce comté aux prochaines élections fédérales.
ORG. PARTI PROGRESSISTE CONSERVATEUR

BUREAUX ET ENTREPOTS MODERNES A LOUER
Bientôt nous déménagerons dans nos nouveaux locaux rue Dupuy. Nous offrons pour location, nos magnifiques bureaux actuels. Situés dans le centre des affaires. Intérieur spacieux avec finition de chêne naturel. Plusieurs bureaux privés. Bâtisse à l'épreuve du feu. Grande voute à l'épreuve du feu et du vol. 4000 pieds de bureaux à louer et 15,000 pieds d'entrepôts chauffés avec système de gicleurs automatiques et voie d'évitement. Très avantageux pour ceux qui on besoin d'un entrepôt adjacent à leurs bureaux. Grand terrain de stationnement.
A. DESLAURIERS & FILS LTEE
268, rue Lalemant, coin Dorchester. Tél.: LA 9-2931

LE DR LOUIS GAGNON
sera candidat à la convention du
parti Progressite-Conservateur de Québec-Est
parce que:
1. Par devoir, il était candidat à ce poste aux dernières élections fédérales et que 10,000 électeurs l'ont appuyé en dépit de l'importance de son adversaire.
2. Il réside dans Québec Est et y exerce sa profession. Il est donc en permanence et toujours prêt à servir.
3. Il a rendu service à des centaines d'électeurs de Québec Est à qui son influence a profité.
4. Il a à coeur de faire davantage pour les siens.

Gagnons la convention et Québec-Est est au Dr GAGNON
Organisation du Dr Louis Gagnon.

ELECTEURS et ELECTRICES
de
QUEBEC-EST
ALLONS SUPPORTER
la candidature de
Me Emilien SIMARD

à la CONVENTION
PROGRESSIVE CONSERVATRICE
au Colisée à 8 hres
lundi, le 24 février.
Apportez vos certificats d'énumération.
Ecoutez CFCM-TV
lundi soir, à 6 hres 10 p.m.

ATTENTION
Electeurs des comtés de
QUEBEC-EST
QUEBEC-OUEST
Lors des conventions du Parti Progressiste Conservateur, qui seront tenues prochainement dans ces comtés, tout électeur qui sera appelé à participer au choix des candidats qui brigueront les suffrages aux élections fédérales du 31 mars prochain, devra, pour fin d'identification, présenter le certificat émis en son nom par l'énumérateur de son arrondissement.
Org. du Parti Progressiste Conservateur

COMMENT PLACER SON ARGENT DANS les ACTIONS et les OBLIGATIONS
Dans le but de renseigner le public sur les opérations financières et sur les valeurs mobilières, ainsi que sur le rôle joué par les courtiers en valeurs de placement dans l'économie nationale,
Le Service extérieur de l'Enseignement de la Faculté de Commerce de l'Université Laval
en collaboration avec
L'Association des Courtiers en valeurs de placement du Canada
(The Investment Dealers' Association of Canada).
vous offre deux cours bien distincts :
a) COURS DU SOIR du 25 février au 25 mars 1958. Ces cours se donnent les mardi et jeudi soir, de 8 à 10 heures, au pavillon de la Faculté de Commerce, Cité Universitaire, Ste-Foy.
b) COURS PAR CORRESPONDANCE commençant le 3 mars. Ce même cours se donne dans les universités de Western, Ontario, de la Colombie britannique et de l'Alberta.
Pour l'un ou l'autre de ces deux cours, demandez notre prospectus à l'adresse suivante :
Frère NIVARD BELANGER, Faculté de Commerce, Cité Universitaire, Ste-Foy — Tél.: MU 3-3451