Maisons à démolir sous le

Sciences Littérature Histoire etc.

LA PRESSE

Magazine Illustré

Arts Nouvelles Humour etc.

PREMIERE SECTION. LA PRESSE, MONTREAL, SAMEDI 21 DECEMBRE 1929 ROTOGRAVURE

La Messe de Minuit à Notre-Dame de Montréal: Noël! Noël!!

(Tableau par Georges Latour)

J'ai le plaisir de porter à votre connaissance le fait

la guerre éclata, sa prophétie se

liste des projets, des plans, et dé-

Pour le cadeau de monsieur

Mlle Annette Ouellette, fille de M. et Mme Pascal Ouellette, de Val Morin, graduée chez les Filles de la Sagesse, à Sainte-Agathe-des-Monts, diplôme d'enseignement supérieur académique, avec distinction

A la récente célébration des noces d'or de M. et Mme Moïse Landry, d'Hemmingford, Qué. Au centre, on voit la mère du jubilaire, Mme veuve J.-Bte Landry, 90 ans; autour des jubilaires, leurs enfants, petits-enfants et arrières-petits-enfants.

Belle chasse. — Cinq chevreuils, dont l'un pesant 300 livres, tués dans les Laurentides par MM. Lorenzo Lussier, Paul Legault, Lionel Lussier et Jean Vallée, — tous de Montréal.

Après le récent mariage de M. et Mme Philippe Ouellette (Fleurette Lapierre), en l'église de Saint-Norbert de Val Morin.

LES CRECHES DE NOEL ET LES ARTISTES. — Cette fameuse crèche napolitaine (Musée National de Munich, Allemagne), est l'oeuvre du célèbre sculpteur Giuseppe Sammartino qui vécut de 1720 à 1793. Les figures ont huit pouces de hauteur et sont modelées en glaise. — (Spécial à la "Presse").

La statue de la Vierge, oeuvre du sculpteur Bomassieu, érigée sur le rocher Corneille, au Puy, Haute-Loire, France, fondue dans les ateliers de M. Breynat, à Rive de Gier, Loire, près Saint-Etienne, avec le bronze des canons pris aux Russes à Sébastopol.

39.50 — 44.50

Dupuis Frères—au rez-de-chaussée

—au deuxième

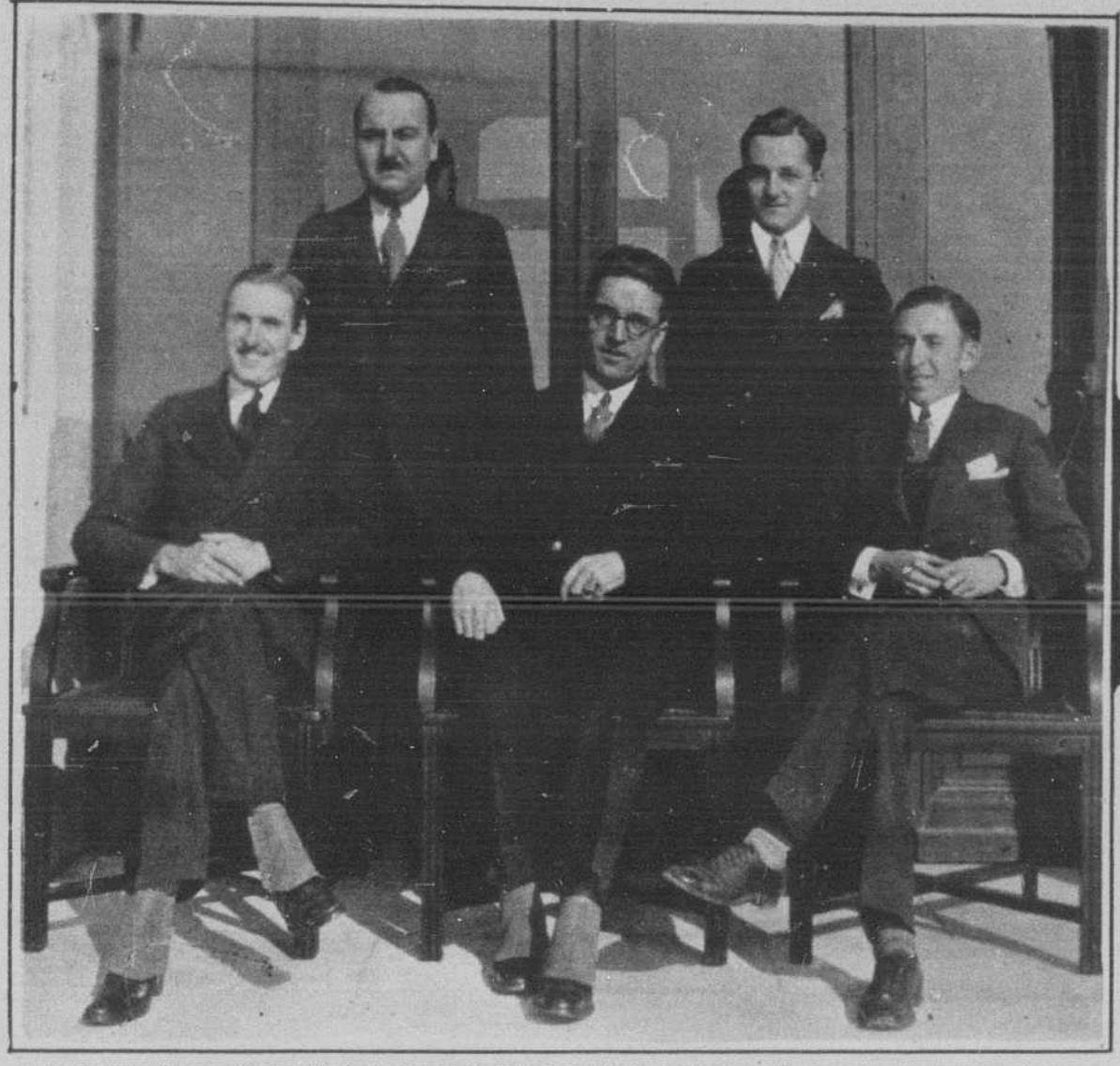

L'exécutif de l'Association des Résidents de la Maison Canadienne, à Paris. — 1ère rangée, de gauche à droite: MM. G. Wooley, vice-président; Dr L. Laberge, président; B. Brouillette, secrétaire; 2e rangée, Dr E. Garceau, conseiller, et M. N. Mayrand, conseiller.

Mlle Lucette Babin, fille de M. et Mme A. Babin, de Westmount, débutante de la saison. — (Cliché Jacoby Studio, Montréal).

Après le récent mariage de M. Gédéon Vachon avec Mlle Alice Quenneville, à l'église Sainte-Elizabeth de Saint-Henri, Montréal.

Après le récent mariage à l'église du Saint-Enfant-Jésus, Montréal, de M. Paul Caumartin avec Mlle Gabrielle Beaudoin. — (Cliché P.-E.

Garçons, attention!

Grâce aux plus beaux et plus gros Meccanos de cette année, vous pouvez construire des centaines de nouveaux modèles.

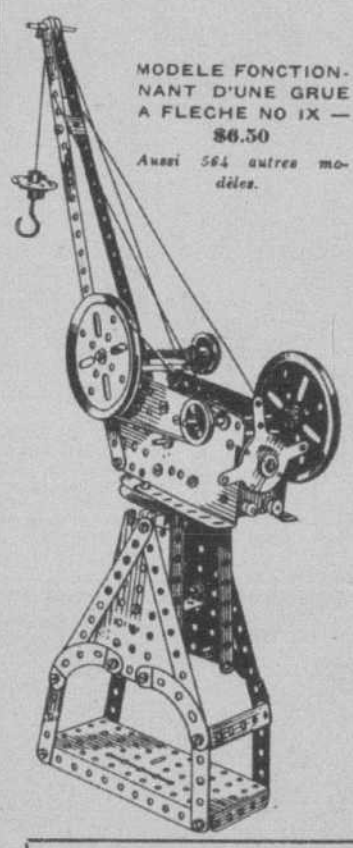

MODELE FONCTIONNANT D'UNE GRUE A FLECHE NO IX — **$6.50**

Aussi 564 autres modèles.

IL est extrêmement facile de faire des modèles avec Meccano. Il y a plus de 200 pièces parfaitement usinées — une pour chaque fin — en acier rigide, troué à tous les demi-pouces; poulies, engrenages, poutres, tiges d'essieu, accouplements, écrous, boulons en cuivre, *PNEUS DE CAOUTCHOUC DUNLOP* miniature et une foule d'autres pièces formant un système mécanique parfaitement inchangeable.

Rien n'est plus amusant que de construire des modèles, depuis le plus simple jusqu'aux plus perfectionnés, y compris toutes les inventions de la mécanique moderne. Ils sont en tous points semblables aux articles qu'ils représentent. Ce qui plus est, ces modèles fonctionnent véritablement lorsqu'ils sont reliés au *PUISSANT MOTEUR ELECTRIQUE MECCANO* qui fait partie des appareils Nos 1X, 2X, etc.

Si vous aspirez devenir un grand ingénieur, préparez-vous-y dès maintenant. Tous les modèles illustrés dans nos manuels sont construits d'après des principes conformes au génie mécanique.

GRATIS—Le gros livre Meccano pour ingénieurs en herbe décrit et illustre par le menu tout ce qui a trait au Meccano. Vous pouvez en avoir un exemplaire gratis en nous adressant simplement les nom et adresse de trois de vos camarades. Adressez: Meccano Ltd., (Dépt. 1), 45 rue Colborne, Toronto.

PRIX DES MECCANOS			
No (00)	Construit 205 modèles	$1.00
No 0	Construit 344 modèles	1.50
No 1	Construit 564 modèles	3.00
No 2	Construit 612 modèles	5.00
No 3	Construit 663 modèles	8.00
No 4	Construit 720 modèles	15.00
No 5	Construit 764 modèles	20.00
No 6	Construit 811 modèles	37.50
No 7	Construit 846 modèles	122.50

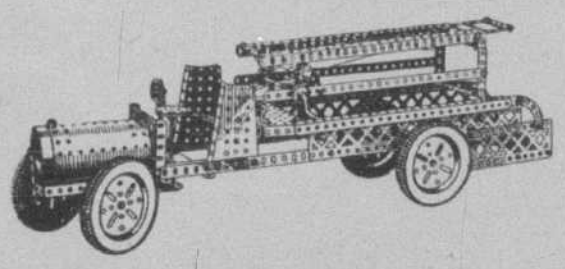

UN ROBUSTE CAMION A INCENDIE
No 3—$8.00.
Aussi 663 autres modèles.

MECCANO LTD. (DEPT 1), 45 RUE COLBORNE, TORONTO.

BERNIER HARDWARE CO., 976 Blvd St-Laurent.
J. A. COULOMBE, 100 avenue Mont-Royal est.
H. de LANAUZE, 1001 rue Bleury.
DUPUIS FRERES, LTEE.
T. EATON CO., LTD.
G. A. HOLLAND & SONS CO., 1123 Ste-Catherine O.
IDEAL BOOK STORE, 4862 rue Sherbrooke ouest.
LOCKE BROS., 1387 rue Ste-Catherine ouest.
HENRY MORGAN & CO., LTD.
J. W. MOREAU, 1761 rue Ste-Catherine est.
LACHINE—Eugene I. Miller, 81 rue Notre-Dame.
VERDUN—A. J. Ganter & Son, 612 avenue Church.
TROIS-RIVIERES—W. E. Roy.
SHERBROOKE—J. S. Mitchell Co., Ltd.

MECCANO

LE JOUET DE CONSTRUCTION LE PLUS POPULAIRE AU MONDE.

Pour le cadeau de monsieur

Vente de

Après le récent mariage à la chapelle de l'Immaculée-Conception, Montréal, de M. et Mme A. Miller (Noëlla Villeneuve).

M. et Mme René Lanciault (Corinne Ouimette), récemment mariés en l'église Saint-Joseph, de Cohoes, N.-Y.

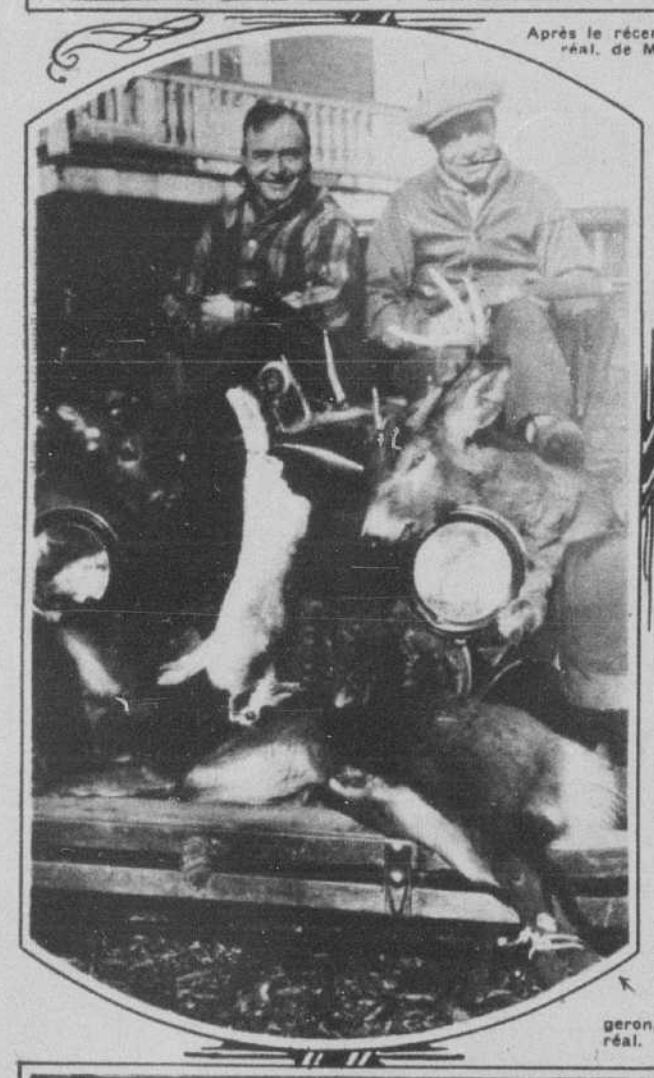

Le résultat d'une chasse récente, à S.-Roch de l'Achigan: de gauche à droite, MM. Ernest Latendresse et Jos. Bergeron, de Ahuntsic, Montréal.

Groupe de jeunes filles de Loretteville qui ont interprété le grand drame historique "Marie-Antoinette' reine de France", sous la direction de Mme E.-Alex. Martel.

LES CRECHES DE NOEL ET LES ARTISTES. — Une ancienne crèche sicilienne, du milieu du 18e siècle — (Musée National de Munich, Allemagne). — Les figures sont sculptées dans le bois, et elles ont environ douze pouces de hauteur. Elles sont habillées d'un raide tissu, noirci avec le temps. — (Spécial à la "Presse").

M. et Mme Georges Renaud (Juliette Marsan) dont le mariage a été célébré récemment en l'église Saint-Eusèbe de Verceil, Montréal. — (Cliché Marsan).

39.50 — 44.50

Dupuis Frères—au rez-de-chaussée

—au deuxième

Cercle de couture: "Les Joyeuses du Nord. — 1er rang: Mlles C. Drolet, Y. Lafortune, J. Gariépy, G. Guénette, G. Lafortune, T. Gariépy; 2e rang: B. Gariépy, S. Gariépy, C. Chartrand, F. Gariépy, J. Picotte; 3e rang: B. Guénette, T. Terriault, B. Guénette, U. Gariépy, J. Drolet, U. Daly.

Mlle Liliane Forest, fille de M. Ernest Forest, et Mlle Yvette Paradis, fille de M. Wilfrid Paradis, — toutes deux de Charny, Qué.

Après le récent mariage de M. et Mme Lionel Lafleur (Emiliana Otis), de Belcourt, Abitibi.

M. et Mme Albert Duranleau (Angelina Favreau, de Montréal), mariés récemment en l'église du Saint-Enfant-Jésus.

Mme M. Lymburner et sa fillette Marie-Paule, de Windsor, Qué.

des Visites Inattendues? —

"Les cuisines CLARK vous aideront"

QUE ce soit pour des hôtes inattendus ou simplement pour le repas de famille, servez les fèves au Lard CLARK.

Aucune préparation. — Réchauffez-les — et le mets fumant, dont l'arôme de la bonne sauce aux Tomates ou Chili, arrosant les fèves parfaitement cuites, joint au fumet du bon lard salé, aiguise l'appétit de tous, est tout prêt pour les convives.

Comme on en jouit après la promenade, ou quand on revient épuisé de l'ouvrage ou de l'école.

La ménagère épargne l'ouvrage de la cuisine et l'argent aussi. Elle trouvera difficilement une nourriture aussi bonne, qui coûte si peu.

La boîte grandeur "Jumbo" contient 36 onces. C'est la plus économique. — Comparez-en le poids et le prix.

Les Mets préparés CLARK offrent tout un assortiment de plats, en plus des fèves au lard, qui permettent de servir plus vite des repas meilleurs. En voici quelques-uns :

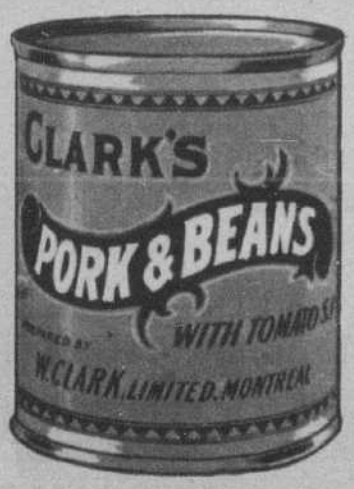

SOUPES CLARK—
Treize espèces toutes délicieuses.
Langues de Boeuf CLARK
Boeuf Salé CLARK
Diner Bouilli Canadien
Poulet sans os
Emincé de Viande CLARK
Emincé OXFORD Clark
Mouton Rôti CLARK
Boeuf Rôti—Langue "Lunch

SPAGHETTI CUIT CLARK
avec Sauce aux Tomates et Fromage
Pâté de Viande à la Canadienne
Viandes en Pain CLARK
Plum Puddings CLARK

KETCHUP AUX TOMATES CLARK
Sauce Governor CLARK
Etc., Etc., Etc.

TRUCS DE CUISINE

SANDWICH CHAUD AUX FEVES AU LARD — Etendez sur les tranches de pain du beurre battu en crème avec de la moutarde préparée ou sèche. Couvrez d'une couche mince de fèves au Lard CLARK, et sur le tout — un oeuf poché ou frit. Servez très chaud.

TYMBALE DE FEVES AU LARD CLARK
1 boîte "Jumbo" de Fèves au Lard Clark
½ tasse de fromage râpé
1 boîte Soupe Clark aux Tomates
½ tasse de pain rassis émietté
1 cuillerée à thé de sel
1 tasse d'eau bouillante
2 cuillerées à table poivres verts hachés.

Mélangez les fèves, le pain, le fromage, les poivres, le sel et une moitié de la soupe. Placez dans une casserole. Cuisez à four très chaud pour 25 minutes. Servez avec le restant de la soupe dilutée d'eau.

W. CLARK Ltée, Montréal.
St-Rémi, P.Q., et Harrow, Ont.

j'ai le plaisir de porter à votre connaissance le fait que le Board of Trade de Granby, à son assemblée

la guerre éclata, sa prophétie se réalisa. L'Italie se sépara de la

liste des projets, des plans, et déclara que tous n'étaient que des tâ-

Pour le cadeau de monsieur

Vente de

PAULETTE

par C. A. Voight

L'ESPRIT GAULOIS

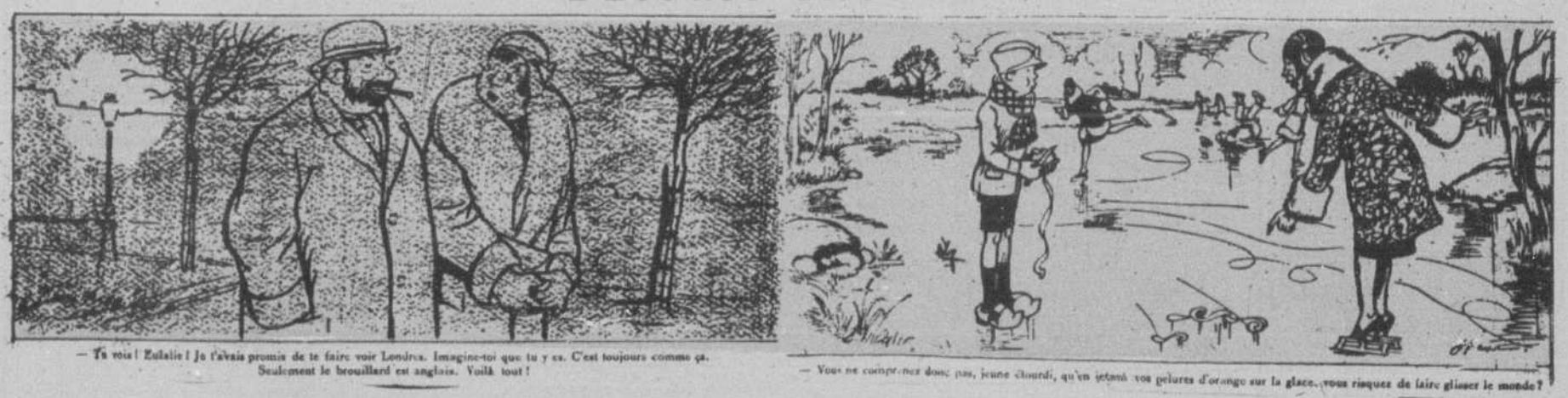

— Tu vois ! Eulalie ! Je t'avais promis de te faire voir Londres. Imagine-toi que tu y es. C'est toujours comme ça. Seulement le brouillard est anglais. Voilà tout !

— Vous ne comprenez donc pas, jeune étourdi, qu'en jetant vos pelures d'orange sur la glace, vous risquez de faire glisser le monde?

Dupuis Frères—au rez-de-chaussée

Dupuis Frères—au rez-de-chaussée

Tissus et Fourrures

A—A gauche: manteau de breitchwantz gris orné de martre de Russie. Au milieu, manteau de breitchwantz noir à col d'opossum. A droite, manteau de mouton gris nuancé, avec chapeau mi-partie feutre et fourrure.

B—Ce somptueux ensemble du soir est en lamé argent garni de renard bleu. La robe est très longue et le manteau est court et enveloppant.

C—Pour les sports, rien ne vaut un manteau de flancs de rat musqué comme celui-ci, qui complète sa parure par un col et des poignets de chat sauvage. La ceinture est en cuir.

D—Ce magnifique manteau est en broadcloth noir, abondamment garni de renard argenté, disposé tout autour, au bas, et bordant les devants. Les hauts poignets sont en même fourrure.

E—Nouveauté parisienne cette mode des costumes en fourrure. Celui que voici est en breitchwantz noir garni d'hermine. La blouse est en satin blanc.

Pour le cadeau de monsieur

Les fruits délicieux

La cueillette des dattes, à Biskra, Algérie.

ditionnelle. Quelques-uns vont plus loin, ils dressent sur les hauteurs des moulins à vent, des châteaux forts, même des villages entiers.

Une fois le décor terminé, on dispose les petits personnages; dans d'autres régions, ils sont en bois ou en cire; en Provence, ils sont presque toujours aujourd'hui en terre; on les achète à la foire qui se tient pendant tout le mois de décembre sous les platanes des allées de Meilhan et on les appelle des "santons".

La mode de cuire les santons au four n'est pas ancienne et n'est pas générale. Pour leur donner plus de solidité, on les trempe dans une solution légère de gélatine ou de colle de peau de gant, ce qui a, en outre, l'avantage de les lustrer et de faciliter la mise en couleurs. On les peint à la gouache avec des poudres de couleur et on procède par séries. Sur la même table on dispose plusieurs douzaines du même type et, au lieu de les peindre de la tête aux pieds les uns après les autres, on peint d'abord toutes les figures, puis toutes les chevelures, tous les chapeaux, puis couleur par couleur toutes les pièces de l'habillement en allant de haut en bas. Ce procédé très simple contribue à garder aux santons leur archaïsme si sympathique, en maintenant d'année en année l'emploi de la même couleur pour telle ou telle partie du vêtement et en empêchant le peintre de fignoler son oeuvre.

Les personnages représentés se sont cristallisés en un certain nombre de types traditionnels, mais la liste n'en est pas close et il peut s'en ajouter de nouveaux qui auront plu au public et auront fini par s'imposer.

ENFANTS TERRIBLES

—Cela me fait mal, mon enfant, de te voir fumer une cigarette.

—Cela te ferait encore plus mal si tu la fumais.

L'ORIGINE DE LA VIE

Pas de génération spontanée

Dès que le microscope eut permis de découvrir ces êtres minuscules, ces "infusoires" qui pullulent dans les infusions ou dans les substances organiques corrompues, on crut qu'ils s'y formaient de toutes pièces, par organisation spontanée de la matière organique inerte. Cette opinion, pourtant, ne tarda pas à être combattue, dès qu'elle fut soumise au contrôle d'une expérimentation tant soit peu précise. La controverse fameuse, d'ailleurs toujours courtoise, de deux prêtres catholiques, Needham et Spallanzani, le premier partisan, le second adversaire de la doctrine des "générations spontanées", remplit une partie du XVIIIe siècle. Dans ce débat, c'était Spallanzani qui avait raison, mais les expériences sur lesquelles il appuyait sa manière de voir ne suffisaient pas à entraîner toutes les convictions. Il montrait que, si des infusions avaient été soumises à un chauffage suffisant pour détruire tous les germes qu'elles pouvaient contenir, aucun être vivant n'y faisait plus son apparition. (C'est ce procédé que l'on utilise encore aujourd'hui pour la fabrication des conserves). On objectait à ces expériences que, par le chauffage, l'infusion et l'air s'altéraient si profondément que le développement des microorganismes en était rendu impossible. Le débat se prolongea au cours du siècle dernier; il appartenait à Pasteur de le clore définitivement par des expériences irréfutables.

Pasteur montra que des infusions organiques débarrassées par chauffage des germes préexistants restent indéfiniment stériles, à condition de les mettre en abri des germes venus de l'air ambiant, par un obstacle mécanique tel qu'un tampon de coton. La prétendue "force végétative" de l'infusion, que l'on reprochait à Spallanzani d'avoir détruite, n'est d'ailleurs en rien altérée par le chauffage; vient-on, en effet, à supprimer l'obstacle qui empêchait l'accès des germes de l'air dans le liquide, ce dernier se trouble aussitôt, par suite de la pullulation de ces germes.

Les expériences de Pasteur montraient que, tout au moins dans les conditions que nous savons actuellement réaliser, tout être, si infime soit-il, ne peut naître que d'un germe préexistant, venu d'un être semblable à lui. "Dans l'état actuel de la science, disait Pasteur, la doctrine des générations spontanées est une chimère."

Beaucoup d'hommes de science se refusent, en effet, à admettre toute possibilité d'une génération spontanée, même aux âges les plus lointains du globe. "De la matière sans vie, écrivait lord Kelvin, ne peut pas acquérir de la vitalité, sans l'influence de matière déjà animée. Cela me semble être un principe scientifique tout aussi certain que la loi de la gravitation universelle."

Conclusion: la vie vient de Dieu, Créateur de toutes choses.

L'esprit d'autrefois

L'ancienne salle de l'Académie française n'était pas assez vaste pour les séances publiques solennelles. Un jour que Piron voulait forcer la foule pour y arriver: "Il est, dit-il, plus difficile d'y être assis que d'y être reçu".

A TÊTE DE NOËL
LES SANTONS DE PROVENCE

La fête de Noël donne lieu, dans tous les pays chrétiens, à toute une série de réjouissances populaires; partout c'est la veillée devant la bûche qui flambe dans l'âtre et le repas après la messe de minuit, mais chaque pays, chaque région, ajoute à ces traditions sa note particulière, sa touche de couleur locale. La Provence est peut-être la contrée de la France qui a le plus donné à ces usages sa marque particulière.

La famille se réunit pour le "gros souper", qui comporte les 13 pains, ornés de branches de myrte, la "pompe", gros gâteau arrondi, fait de farine au lait, les 13 desserts différents: amandes, noix, figues sèches, pommes, noisettes, oranges, dattes, nougat blanc, nougat noir, pistaches, pruneaux, raisins de Malaga, fromage d'Auvergne. On allume la bûche, provenant toujours d'un arbre fruitier; après l'avoir arrosée de vin.

On retrouve ailleurs des usages analogues; ce qui caractérise la Provence c'est le sens artistique avec lequel elle figure la scène de la Nativité; aucun pays, pas même la Sicile, le Tyrol ou l'Allemagne du Sud, n'a mis tant de pittoresque bonhommie ni tant de bonne grâce à y introduire tous les tyypes locaux. Tout un petit peuple vivant, animé, s'en vient rendre hommage à l'Enfant-Jésus couché dans la crèche; cette habitude de mêler dans le décor évangélique gens des campagnes et gens des bourgs, est tellement entrée dans les esprits, que le curé d'une des paroisses les plus aristocratiques de Marseille, ayant à doter son église d'une crèche, n'a pas cru pouvoir se dispenser de mettre bien en vue, à côté de l'Enfant divin, une paysanne, portant sur ses épaules un fagot et tenant à la main une serpe, un paysan portant une énorme "pompe", un chapelet de gousse d'ail et un panier rempli d'oeufs, tandis qu'une vieille, sa chaufferette sous le bras avance en clopinant.

En Provence, les églises ne sont pas seules à posséder des crèches; presque chaque famille a la sienne, soit qu'elle l'ait achetée toute faite, soit qu'elle l'ait confectionnée elle-même. Avant la Révolution, la plupart des maison avaient une crèche dans un cadre muni d'un verre sur côté et la sortaient tous les ans à la Nativité; chez les riches et les nobles, les personnages étaient en verre filé; chez les petits bourgeois et chez les gens du peuple, ils étaient en liège ou en carton; les crèches confectionnées sur place par les membres de la famille, qui sont si nombreuses de nos jours, étaient autrefois extrêmement rares. Ce n'est qu'au XIXe siècle que l'usage de fabriquer soi-même sa crèche se généralisa de plus en plus. L'auteur du "Guide à Marseille," en 1810, constate la préparation des crèches dans la plupart des foyers. "C'est ordinairement, dit-il, le chef de la maison qui préside à l'arrangement." La raison de cette diffusion est que de nombeux artistes se sont mis à fabriquer en séries les petits personnages des crèches, qu'ils en ont multiplié les types et les formats et qu'ils sont arrivés à les vendre pour des prix très modiques.

La préparation de la crèche est une affaire importante, surtout dans la petite bourgeoisie. On y songe dès la première semaine de décembre et l'on discute sur les perfectionnements qu'on y apportera. Le dimanche ou le jeudi avant Noël, parents et enfants vont au loin dans la campagne à la recherche du lichen et de la mousse fraîche. Une autre besogne non moins délicate consiste à choisir le feuillage, les branches de pin et de cyprès, les rameaux de buis le houx bien fourni et orné de bâies rouges, qui conviendront à la taille des personnages.

Toute la journée du 24 décembre est consacrée à la confection de la crèche. L'emplacement ordinairement choisi est un meuble bas, large et profond. On commence par faire des gradins avec des bûches ou des pierres, ou avec les deux; sur ce bâti on dispose du papier gris d'emballage qu'on encolle ou qu'on humecte simplement pour le rendre plus malléable; une fois sec le papier conserve tous les reliefs qu'on lui a donnés. Tantôt le décor représente des rochers abrupts entassés les uns sur les autres, tantôt des coteaux à pente douce, tantôt une large vallée. Chaque crèche a son cours d'eau, un torrent qui forme toujours une cascade et qui se déverse inévitablement dans une mare de ferme ou dans un lac. L'usage veut qu'on mette au premier plan un beau tapis de mousse verte et qu'on y jette un pont en travers du torrent; c'est aussi une tradition de tracer un sentier qui descend du haut de la colline et le long duquel s'échelonne tout un peuple de personnages. L'étable est toujours au premier plan: elle est généralement placée à gauche comme dans les crèches d'église; c'est un bâtiment fait en carton peint ou en liège, rarement en bois ou en argile. Les vanteaux largement ouverts laissent voir l'Enfant couché sur la paille, entre la Vierge et saint Joseph, devant le râtelier et la mangeoire des bêtes. Un grenier à foin surmonte ce rez-de-chaussée; il est éclairé par une grande fenêtre qui doit être ouverte; la toiture est à double rampant comme dans les fermes provençales.

Dans les crèches de quelque importance, on construit tout près de l'étable une maison plus spacieuse, à un ou deux étages, aux volets peints en vert; c'est l'auberge tra-

LE NOTARIAT HISTORIQUE

Galerie des présidents de la Chambre des Notaires de la province de Québec

M. JOSEPH-EDMOND ROY.—Né à Notre-Dame de Lévis en 1858. A fait ses études au séminaire de Québec et à l'Université Laval. Il a été admis à la pratique du notariat en 1880. A pratiqué à Lévis. Il a rédigé la "Revue du Notariat" pendant plusieurs années et a été membre de la Société Royale du Canada, dont il fut président en 1908. S'est distingué par ses nombreux ouvrages historiques. Il a écrit l'"Histoire du Notariat" dans la province de Québec. Il fut maire de Lévis. Président de la Chambre des Notaires de la province de Québec, de 1909 à 1912. Mort le 8 mai 1913. (Photo Livernois, Québec).

Dupuis Frères—au rez-de-chaussée

BALIDOR, AINÉ

...ai le plaisir de porter à votre connaissance le fait que le Board of Trade de Granby, à son assemblée

...la guerre éclata, sa prophétie se réalisa. L'Italie se sépara de la Triple Alliance et s'allia à la Triple

...liste des projets, des plans, et déclara que tous n'étaient que des tâ-

...les élé... domaine

POUR VOUS MESDAMES

Les bêtes légendaires

En flânant dans les musées, en regardant de vieilles images, j'ai été frappée par le nombre et la diversité des animaux représentés dans les tableaux d'inspiration religieuse. C'est que les bêtes tiennent une grande place, en effet, dans les Evangiles et dans l'histoire de la vie des Saints: elles jouent là tantôt un rôle symbolique, tantôt un rôle exemplaire; d'autres fois, leur présence rappelle simplement la nature qui s'associe à la vie divine comme à la vie humaine.

Une édition ancienne des Evangiles, particulièrement attachante, est abondamment illustrée d'après les gravures du Père Jérôme Natali, publiées à Anvers en 1593. A chaque page, l'artiste a figuré des animaux, avec un talent bien savoureux. Sans parler du boeuf et de l'âne penchés sur l'Enfant Jésus, ni de l'âne de la fuite en Egypte, ni de celui du triomphe des Rameaux, sans parler non plus des chameaux à cou d'autruche qui portent les rois Mages, toute une ménagerie entoure le Sauveur. Les scènes consacrées à la quarantaine passée par le Christ dans le désert sont les plus charmantes; on y voit les animaux sauvages s'ébattre aux pieds de Celui qui étend sa mansuétude sur toute créature: un bouquetin fuit devant les démons descendus sur la montagne, sous les yeux d'un grand oiseau curieux; quand les anges apportent le repas du Christ, les lapins viennent demander des miettes du festin, le cerf et le hérisson s'approchent à leur tour, tandis qu'une lionne joue avec son petit dans l'anfractuosité d'un rocher.

Trois des Evangélistes ont pour emblèmes des animaux. Saint Marc a le lion ailé, qui convient à son génie puissant et si originalement expressif. Venise a choisi pour patron le disciple de saint Pierre, et la cathédrale Saint-Marc est célèbre dans le monde entier. Le doux historien de Marie, saint Luc, a le taureau, signe de force calme et de rêve. Celui que Jésus appelait "fils du tonnerre", saint Jean, le disciple bien-aimé, a pour attribut l'aigle, signe de spiritualité et d'élévation suprême.

Quand on parle de saints et d'animaux, on pense tout de suite à François d'Assise; mais comme un article lui a été spécialement consacré jadis, nous ne rappellerons pas aujourd'hui les anecdotes qui fourmillent en sa magnifique existence.

Saint Antoine, ermite, qui vivait au IIIe siècle de notre ère, était venu guérir la reine d'Espagne d'un mal prétendu incurable; comme il sortait du palais, il se sentit tiré par la robe; il se penche et voit une truie qui semble vouloir lui montrer son petit, aveugle, difforme, horrible. Le saint touche la petite bête, qui, aussitôt, voit et se met à trottiner. Le peuple crie au miracle, l'anachorète se hâte vers la solitude, mais le pauvre animal qu'il a sauvé s'attache à ses pas...

Un autre ermite, saint Paul, qui vivait à la même époque, se mourait d'inanition dans le désert. Soudain, un corbeau lui apporta la moitié d'un pain. Et désormais, chaque jour, pendant soixante années, l'oiseau porta au saint sa ration de pain. Or, à la fin de sa vie, Paul reçut la visite de saint Antoine, suivi du cochon fidèle; le corbeau pourvoyeur arriva d'un vol plus lourd qu'à l'ordinaire: il portait dans son bec un pain entier que les deux ermites se partagèrent. Et quand Paul mourut, deux lions du désert s'approchent, s'agenouillent, creusent la fosse, puis la referment, et s'éloignent après avoir été bénis par saint Antoine.

Plus tard, au XIIe siècle, nous voyons saint Antoine de Padoue, frère mineur, se faire entendre des plus humbles bêtes. Prêchant en Italie, il ne parvenait pas à retenir l'attention des habitants de Rimini; lassé par tant d'indifférence, Antoine se dirigea vers la rivière pour prêcher aux poissons: ceux-ci accoururent et, en masse compacte, ils se pressèrent autour du saint, debout sur la rive. A cette vue, les gens de la ville furent couverts de confusion. Eh! quoi, les poissons se montraient plus attentifs et plus respectueux que les hommes!... Ils supplièrent le saint de prêcher de nouveau devant eux, prêts à se convertir.

A Rimini encore, un libertin paria que sa mule ne s'agenouillerait pas devant une hostie. Saint Antoine fit amener la bête, que son maître avait fait jeûner et à laquelle on présenta un boisseau d'avoine; sans s'occuper du mets tentateur, la mule fléchit les jambes devant Antoine, l'hostie en main. Le maître, saisit par le prodige, se convertit.

Saint Roch fut contemporain de saint Antoine de Padoue. Originaire de Montpellier, Roch se rendit dans le nord de l'Italie pour guérir de la peste une multitude de malades. Frappé à son tour par un mal étrange, il fut abandonné, au milieu des bois, par les ingrats habitants de la ville de Plaisance. Le chien d'un grand seigneur appelé Gothard vint journellement porter un pain à saint Roch; un jour, Gothard suivit le chien et le découvrit auprès du saint guérisseur qu'il comblait de caresses. Gothard, frappé de repentir, emmena Roch et le guérit; lui aussi devint un saint; mais le chien compatissant resta aux côtés de saint Roch.

Saint Benoit (VIe siècle) éleva un petit corbeau qui ne le quitta plus. Benoit partageait ses modestes repas avec son ami ailé. Quand il eut fondé un monastère, il advint qu'un moine confectionna un pain empoisonné, destiné à faire mourir saint Benoit: ce dernier dévoila l'intention criminelle, il désigna le pain au corbeau en lui ordonnant d'aller le jeter dans un lieu où nul être ne pourrait le trouver. Le corbeau s'acquitta de la mission, et ce fut toute la vengeance du saint...

Si l'on voulait énumérer les divers animaux qui vécurent à l'ombre des saints, la liste en serait interminable: le cerf de saint Hubert, l'aigle de saint Cuthbert, le lion de saint Jérôme, la biche de saint Patrice, la lionne de saint Macaire, etc., sont les mieux connus.

Mais tous donnent aux hommes des exemples de pieuse soumission et de reconnaissance. De plus, ils prouvent que la bonté de l'homme parvenu à la sainteté exerce une souveraine influence sur la nature entière.

ALIX.

L'élégance

Cette jolie robe de crêpe satin noir est originalement éclairée de même crêpe bleu de roy, joliment disposé.

Le plus beau cadeau

La voix jaseuse que coupent par instants de brefs éclats de rire, frais comme son visage juvénile, silhouette fine serrée dans le deux-pièces matinal, — jupe beige et jumper amarante—Jacqueline Audouy emplit le salon de son impétueuse allégresse.

—Chérie, dit-elle, accrochée au cou de Paulette, excuse-moi de venir à une heure aussi ridicule, en sortant du golf... Mais j'avais si grande envie d'admirer tes cadeaux!... C'est égal, fit-elle avec conviction, on t'a gâtée... Dieu, que de merveilles !

Elle promena son regard enthousiaste sur les marbres précieux, les vases irisés de mille fleurs irréelles, l'argenterie luisant au creux douillet des velours pâles, le miroitement des glaces où s'allumait tout un mirage de couleurs, comme sur une miraculeuse palette, et soupira:

—Ça donne envie de se marier tous les jours...

Légère et fureteuse, sous le regard indulgent de Paulette, elle alla allumer une lampe dans la transparence d'une pâte de verre artistique, lut quelques cartes au hasard, puis s'enquit, le ton badin :

—Oh ! Paulette chère, dis-moi quel est le cadeau qui t'a causé le plus de plaisir... celui auquel tu tiens le plus ?... Tiens, celui que tu emporteras le jour où éclatera un incendie dans ta future maison ?...

Le grave visage de Paulette fut rajeuni d'un sourire amusé :

—Vrai ! Jacquie, tu es rassurante !

—Je plaisante... mais réponds-moi, dis ?... Oh ! je parie que je devine... la zibeline, envoi de Madame Mère ?... Non ?... Alors le lustre en bois tourné qui a l'air de venir tout droit du château des contes de Perrault ?... L'éventail ?... Ma foi, je donne ma langue au chat.

Paulette souriait mystérieusement. Elle alla prendre dans la panse rebondie d'une commode ancienne une boîte minuscule.

—Un bijou! s'écria Jacquie, accourant frémissante de curiosité.

Mais elle recula, stupéfaite:

—Pouah! quelle est cette horreur!

—N'aie pas peur...la bête est morte.

—Ma parole! c'est une larve! ...une larve desséchée... Quelle lubie t'a prise de conserver cela sur un coussin d'ouate rose... comme s'il s'agissait d'un joyau de prix?...

Paulette referma la boîte qu'elle serra contre son coeur:

—C'est mon souvenir le plus cher...

—Tu plaisantes?

—Pas le moins du monde. Ecoute plutôt... Tu sais que l'an dernier mon fiancé était à Tiffala avec son régiment. On se battait là-bas contre les troupes dissidentes... et Pierre occupait un poste dangereux. Il n'était pas de soir que la compagnie n'eût à déplorer la perte de quelque sentinelle, surprise par les Arabes avant qu'elle ait pu jeter l'alarme. Bref, un soir, Pierre ne trouva pas d'homme assez courageux pour oser prendre la faction et braver la mort certaine.

"—C'est bien, dit-il, c'est moi qui la prendrai.

"Et il le fit comme il l'avait dit. Il était aux aguets dans la nuit profonde, au milieu du silence.

"Soudain il sentit, sans pouvoir appuyer son impression sur aucune apparence réelle, que le danger était là... menaçant... qu'il rôdait dans l'ombre, tout proche, bien que rien ne manifestât sa présence.

"A cette époque, Pierre n'était pas encore mon fiancé. Quand il venait chez nous au cours de ses congés, il se montrait à mon égard le meilleur des camarades, amical et fraternel... mais, jamais il n'avait paru s'apercevoir que je l'aimais en silence, timidement... car je suis d'humeur farouche et peu encline aux confidences.

"Bref, il m'a raconté plus tard qu'à cette heure où le drame se tramait, une image traversa son cerveau; la mienne... Ce fut la seule qui émergea du chaos où se heurtaient ses pensées confuses... Et mes dernières paroles tremblantes d'un chagrin inavoué, lui revinrent en mémoire: "Bonne chance Pierre!... Revenez-moi!...

—Alors?

—A la minute même où il crut qu'il devait dire adieu à ce monde, il connut mon secret...et, par un choc de retour, il sentit qu'il m'aimait aussi. Cela le remplit d'une rage folle contre le destin ...hostile, prêt à l'écraser...

"Sa volonté de revoir l'enfant lointaine dont il venait si étrangement de percevoir la tendresse méconnue, décupla ses facultés; il tendit tous ses sens à l'affût...

"Et c'est alors qu'il vit, dans les herbes immobiles, luire une faible lueur, mystérieuse comme celle qui accompagne dans les cimetières les jeux dansants des feux follets... Un ver luisant!... Etait-ce bien un ver luisant!... La lueur se déplaçait si rapide, dans le silence hallucinant et l'immobilité des choses!... Pris d'une subite inspiration Pierre épaula son winchester et tira... Il tira dans la direction de la petite bête lumineuse... Il y eut un froissement d'herbes...un gémissement... le ver luisant ne brilla plus.

"Au bruit du coup de feu, on vint...et l'on trouva, à quelques pas de mon fiancé figé d'épouvante, le cadavre d'un nègre qui gisait, le crâne troué par une balle ...la balle de Pierre qui avait arrêté à temps sa marche meurtrière.

"Comprends-tu maintenant, ajouta Paulette, son fin visage grave illuminé soudain d'une joie infinie, pourquoi je tiens à cette bestiole qui, réfugiée dans la tignasse crépue du nègre assassin, a sauvé la vie de celui que, j'aime?...

"Elle reste pour moi le souvenir du jour où mon bien-aimé fut à la fois un héros et un amoureux clairvoyant... N'est-ce pas alors que ma tendresse lointaine, mais si fervente, a enfin trouvé le chemin de son coeur...

MAGALI.

LE GRAND CHIC

Pour obtenir la ligne nouvelle, le côté de ce chapeau est allongé. Il est en feutre marron; le bord est gracieusement drapé.

Très chic

Le tweed, roi du jour, est le tissu rêvé pour les costumes-tailleurs. Celui-ci est d'un chic parfait et d'une impeccable coupe. La blouse qui l'accompagne est en crêpe souple ornée de petites boucles.

Très élégant

Création Lucien Lelong, ce superbe manteau du soir est en lamé or et noir, garni d'hermine.

Lorsque celui qui fait le bien cesse de se préoccuper du résultat de son acte, l'ambition et la colère s'éteignent en lui.

Texte bouddhique.

CONTE DE NOËL

EL MARAT
le Simple d'Esprit

Par MARIE BARRÈRE-AFFRE

Lorsque les esprits angéliques vinrent répandre dans les campagnes la nouvelle qu'un Dieu était né, les pasteurs, voulant aller l'adorer, décidèrent de laisser la garde de leurs troupeaux à l'un d'eux, adolescent, un peu simple d'esprit, et qui s'appelait El Marât.

C'était lui, d'ailleurs, que l'on chargeait de toutes les corvées, et d'ordinaire il ne regimbait pas. Mais, cette fois, l'envie de voir le Dieu était plus forte que sa soumission habituelle, et il ne put s'empêcher de manifester son déplaisir par des murmures significa-

La nuit, en extase devant les étoiles...

tifs. Ses compagnons, surpris de sa révolte inattendue, firent des gestes de menace. Mais le plus âgé de la bande prit la défense du pauvre innocent:

—Après tout, dit-il, El Marât a le droit de voir le Messie aussi bien que nous!... L'esprit allé et lumineux a dit: "Venez "tous!" Il faut donc que notre camarade vienne. Les chiens suffiront pour garder les troupeaux.

On l'écouta; et lorsque les bergers se mirent en route à travers la campagne, frappant sur leurs tambourins et soufflant dans leurs galoubets, El Marât, qui venait le dernier, allait, dansant d'un pied sur l'autre, silhouette falote et dégingandée, chantant:

—Le Messie est né!... Je vais voir le Messie!...

* * *

Il sortit de l'étable, ébloui, bouleversé, fou!...

Ce que les yeux de ses compagnons n'avaient pas vu, ses yeux à lui, ses yeux de simple sans malice, s'en étaient éperdument ravis!... Là où les autres n'apercevaient qu'un nouveau-né couché sur la paille dans un singulier mélange de grandeur et de pauvreté, El Marât, sous le voile de la chair, discernait tous les éblouissants caractères de la divinité. Il voyait, lui, le pauvre hère, les auréoles resplendissantes qui nimbaient les fronts de ces gens inconnus, et le fourmillement d'êtres célestes remplissant la cabane étroite. Tout le côté surnaturel du grand mystère s'était révélé à l'innocent, réalisant d'avance la parole divine: "Bienheureux les pauvres d'esprit, car le royaume du ciel est à eux."

Ainsi, en ces moments inoubliables, El Marât avait vu le toit s'ouvrir, l'échelle d'or du songe de Jacob dérouler ses degrés innombrables entre le paradis et la crèche, et les portes endiamantées des hauts parvis laissant descendre le flot innombrable des séraphins...

O nuit sillonnée de lumières, où les anges étaient plus nombreux dans le ciel que les étoiles enivrées!... L'oeuvre de la Rédemption commençait dans l'ombre, et l'immense se faisait accessible au plus déshérité d'entre les mortels!...

El Marât, qui ne parlait qu'en bégayant et qui, d'ordinaire, tournait en chansons ses frustes pensées, s'en revint comme un halluciné vers les pâturages.

—Le Messie est né!... J'ai vu le Messie!... répétait-il.

Et il ne savait pas dire autre chose.

* * *

Alors, cela devint la hantise de ses jours, le rêve bienheureux de ses nuits. Ce fut le refrain unique de cette lyre cachée qu'était son coeur.

— El Marât! apporte de l'eau!..
— ...Le Messie est né...
— El Marât! rassemble les chèvres!...
— ...J'ai vu le Messie...
...D'abord ses compagnons ...rent de cette manie; puis ils s'en lassèrent.

— El Marât devient tout à fait fou, dirent-ils entre eux.

La nuit en extase devant les astres, il semblait toujours attendre le retour des visions qui avaient enchanté ses prunelles; et il ne s'occupait guère des agneaux, parce qu'il ne pensait qu'à la céleste bergerie.

Si bien qu'un beau matin, ses compagnons, impatientés, le chassèrent de leurs abris champêtres. Le vieux pâtre lui-même, qui avait une fois pris la défense, n'osa pas élever la voix en sa faveur. El Marât s'en alla donc, mendiant son pain le long des routes, souffrant de son tour, ce qui ne l'empêchait la faim et du froid plus souvent qu'à point de répéter du matin au soir:

— Le Messie est né!... J'ai vu le Messie...

* * *

Or, il rencontra une troupe de soldats de la garde d'Hérode, dégouttants de sang comme des bouchers. Ils s'étaient arrêtés au bord du chemin pour essuyer leurs glaives avec de l'herbe, et l'un deux, qui avait le visage tout égratigné, marmottait:

— Vilaine besogne!... J'ai cru que cette mère m'arracherait les yeux!... Pour rien au monde je ne voudrais recommencer un semblable massacre... Horreur! tuer des enfants!...

Un autre, l'air sombre et le geste lent, approuvait de la tête.

— Oui, c'est en vérité une vilaine besogne. Aussi, je serais d'avis que nous nous reposions un moment près de ce ruisseau qui coule là-bas, et que nous ne poursuivions pas plus avant notre tâche: nos camarades la finiront. Nous ne rentrerons que ce soir au corps de garde, et le chef croira que nous avons travaillé...

— Mardochée a bien parlé, dit un troisième soldat. Certes, le tétrarque Hérode est cruel et nous châtierait s'il savait que nous avons désobéi à ses ordres; mais tant de sang innocent m'écoeure à la fin, moi aussi. Reposons-nous.

...El Marât, le simple d'esprit, s'étant arrêté au bord du chemin, regardait d'un air intrigué les soldats aux casques brillants. C'étaient des étrangers au pays, aussi sans doute ne savaient-ils pas la nouvelle? Il fallait la leur apprendre...

Et fidèle à son rôle mystérieux, El Marât dit gravement aux massacreurs des petits enfants de Judée:

— Le Messie est né!...

— Hein?... que dit-il?... fit Mardochée.

—Il dit que le Messie est né!... grogna un de ses camarades; nous le savons bien, par Salomon le Magnifique!... Ne sommes-nous pas fatigués de le chercher partout parce que notre maître craint ce conquérant au berceau?...

—Le Messie est né, répéta El Marât sans l'avoir compris; et il ajouta doucement: j'ai vu le Messie!...

Ah!... combien luirent de joie, à ces paroles, les regards soudain ranimés des soldats!...

—Tu as vu le Messie, fils de mon âme?... s'écria Mardochée. Que la bénédiction des patriarches soit sur toi!... Vite conduis-nous à sa demeure, et nous te donnerons une honnête récompense...

Et tout à coup sa misérable tunique de cotonnade toute graisseuse se mit à flamber...

Mais El Marat, on le devine, se souciait peu de ce qu'ils disaient: toute son âme s'en allait très loin sur l'aile du rêve, très loin vers les purs esprits mélodieux qui avaient chanté le "Gloria in excelsis" dans la nuit rédemptrice.

Interrogé, malmené, frappé, l'innocent ne put dire autre chose que sa perpétuelle litanie:

— Le Messie est né... J'ai vu le Messie!...

Alors les soldats heureux de leur capture songèrent que le tétrarque se débrouillerait bien à faire parler ce fou, et lui ayant attaché les mains derrière le dos, ils l'emmenèrent à Jérusalem.

* * *

Trente ans après, au palais du tétrarque, il y avait encore parmi les prisonniers, une sorte de larve humaine, à qui la torture avait déformé les jambes. Cet être misérable se traînait par terre en s'aidant de ses mains; son principal travail était d'éplucher les légumes nécessaires à la nourriture des esclaves. On ne lui connaissait aucun nom, et pour le désigner on l'appelait en général "le Voyant", et quelquefois aussi "le Fou". Du langage humain, il ne connaissait que de rares mots. Peut-être avait-il perdu la parole pendant les longues années passées au fond de la prison? Les geôliers prétendaient que le défunt tétrarque l'avait fait torturer et emprisonner pour tenter de lui arracher un secret important. Quoi qu'il en soit, le Voyant ne savait dire qu'une seule phrase sensée:

— J'ai vu le Messie.

Cela, il le répétait d'un bout à l'autre du jour, écrasant les fèves ou éventrant les énormes courges rougeâtres, avec sans cesse l'air absent de celui dont la pensée habite d'autres sphères.

Un jour, une sylphide vêtue de soies transparentes et toute cliquetante de joyaux, s'égara dans les dépendances du palais et passa près du fou infirme. Elle s'appelait Salomé, et portait suspendus à sa ceinture les crotales d'or dont elle rythmait ses danses. A la vue de l'estropié elle eut une moue dégoutée, et le regarda curieusement, un pli de mépris et de cruauté au coin de sa bouche peinte.

Lui cependant, distrait, coupait d'un geste machinal des tranches de concombres sur un plat de terre, et il marmottait comme un chat ronronne:

—Le Messie est né!... J'ai vu le Messie!...

Alors Salomé éclata d'un grand rire sauvage:

—Ah!... Ah!... Ah!... fit-elle, celui-ci parle comme Jean le Baptiste, qui lave les Juifs dans le Jourdain!...

* * *

Du temps, du temps passa encore!... Et puis un jour un prisonnier fut amené au palais. C'était un homme jeune et fort, mais émacié par la pénitence. Il se vêtait de peaux de brebis. La flamme des inspirés brillait dans ses yeux. On le jeta dans une basse géôle, car il s'était attiré par ses prédications les déplaisirs d'Hérodiade et de la danseuse Salomé; et, par les grilles, le Fou alla en se traînant lui jeter la nouvelle que le monde entier devait peu à peu apprendre:

—Le Messie est né!... J'ai vu le Messie!...

Alors la voix grave de Jean le Baptiste répondit:

— Tu l'as vu, pauvre être?... Moi aussi.

El Marât tressaillit, s'approcha de la grille de fer autant que le lui permirent ses jambes torturées, et, pour la première fois, depuis bien des années, il bégaya d'autres paroles que son éternelle confidence:

—Ah! fit-il; dis-moi où je pourrai le revoir, lui, et toute sa cour d'esprits bienheureux, et la grande échelle d'or qui conduit vers la lumière?...

Jean sourit ineffablement, prit sa sébille de bois remplie d'eau, et passant son bras entre les grilles, il donna au Fou le baptême de pénitence.

* * *

...Et il vint une nuit où tout le palais, après une orgie, fut rouge de vin et de sang.

Dans les prisons, il y eut des corps décapités; les haines secrètes, les vengeances, profitaient de l'ivresse du roi des Juifs pour se satisfaire. Rome fermait les yeux sur ces désordres.

La tête de Jean le Baptiste, déposée sur un plat d'or, avait été offerte à la danseuse Salomé comme un monstrueux trophée. Le bruit des musiques venait jusqu'aux cours où les esclaves, à l'exemple des maîtres, se donnaient une hideuse fête de beuverie et de cruauté. Seul, à l'écart, dans un coin, le Fou, accroupi sur les dalles, se répétait doucement ce qui avait été la consolation de toutes ses peines:

—Le Messie est né!... J'ai vu le Messie!...

—Holà!... lui cria un nègre, palefrenier des écuries; que fais-tu là-bas, tout seul, avorton? Viens te réjouir avec nous!...

—Le Messie est né, marmotta El Marât.

—Nous le savons!... fit l'Ethiopien impatienté; allons, arrive!

—J'ai vu le Messie...

Un cri de colère lui répondit; une servante se levant, prit un tison enflammé dans le brasier où rôtissaient les viandes.

—Vous allez voir, dit-elle; vous allez voir comme je vais l'obliger à se remuer!...

El Marât ne la vit même pas venir: perdu dans l'extase des visionnaires, il répétait:

—Le Messie est né.

Et tout à coup sa misérable tunique de cotonnade toute graisseuse se mit à flamber dans la nuit...

Il eut un cri rauque, fit un effort pour se lever, retomba parce que ses jambes brisées ne pouvaient pas le soutenir, et jeta à travers les rires de toute l'assemblée deux ou trois grandes plaintes lamentables. La flambée s'éteignit. On vit encore quelque chose de rougeâtre et de noir se tordre comme un insecte écrasé sur les dalles.

Une voix changée, solennelle étrange, articula nettement:

—"Je vois" le Messie.

Puis ce fut le silence, ce fut la mort...

...Devant El Marât, l'échelle d'or déroulait ses degrés parcourus par la procession rapide des anges, et tout en haut le petit Enfant de la crèche, tendant les bras disait:

—Viens!... le royaume céleste est à toi pour l'éternité...

Opportunisme

Le juge. — Vous avez volé votre patron. Osez-vous le nier?

Hirsch. — Si vous croyez, monsieur le juge, que cela puisse être utile à ma cause, j'oserai bien.

NOS HOMMES D'AFFAIRES

M. Armand-A. Grothé, l'un des directeurs de la maison L.-O. Grothé, et échevin d'Outremont; d'après sa plus récente photographie. — (Cliché Albert Dumas, rue Sainte-Catherine, près Saint-Denis).

VESTIGES DE L'ANCIENNE ROME

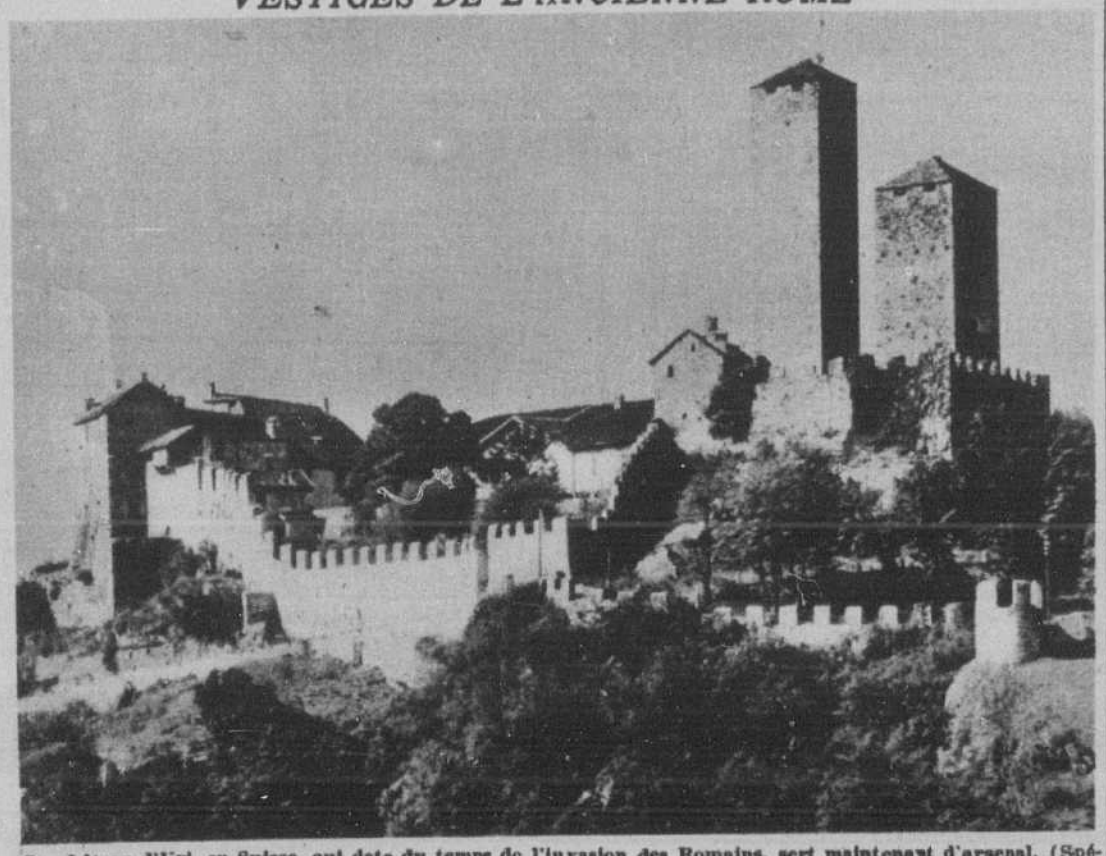

Le château d'Uri, en Suisse, qui date du temps de l'invasion des Romains, sert maintenant d'arsenal. (Spécial à la "Presse").

que le Board of Trade de Granby, à son assemblée

réalisa. L'Italie se sépara de la Triple Alliance et s'allia à la Triple

liste des projets, des plans, et déclara que tous n'étaient que des tâ-

doma

Pour le cadeau de monsieur

"LE SOMMEIL DE L'ENFANT JÉSUS", — par EDOUARD CABANE

Noël!

PAR

Emile Faguet

DE L'ACADEMIE FRANÇAISE

La fête de Noël n'est pas la fête la plus glorieuse du Christianisme, mais elle en est la plus touchante et la plus tendre. Elle prend les hommes par le coeur et les femmes par le sentiment. Elle éblouit et rend pensifs les yeux des enfants qui voient, exposé dans les "crèches" des églises, un enfant qui est un Dieu.

Le sauveur du monde a voulu naître dans une étable, non loin d'un boeuf et d'un âne, pour marquer qu'il était le Dieu des pauvres et que les pauvres seraient ses membres vivants, et aussi que les animaux, ces frères inférieurs, mais aussi ces frères aînés de l'homme, étaient sous sa protection immédiate et devaient garder quelque chose du caractère vénérable que leur avait communiqué le voisinage divin. Il est là, dans sa crèche, dans ses humbles langes, mais ayant au-dessus du front une étoile; et les femmes sont attendries, et les hommes pensent, et les enfants rêvent.

La date n'est pas indifférente. C'est aux jours les plus courts de l'année—la neige, le plus souvent, s'étendant au loin sur les toits des villes, sur les villages, sur les hameaux, sur les grands pays muets—que les cloches dans les clochers blancs, sous les bretèches blanches, sonnent joyeusement la Noël. Ces jours ont été choisis par "lui" très intentionnellement. La terre, en ces jours, semble n'avoir plus d'espérance. Cela veut dire que c'est à une terre désespérée, à une humanité désespérée que le Christ, aux plus sombres jours, aux jours les plus courts, aux jours les plus semblables à la nuit, est venu rendre l'espoir.

C'est à saint François d'Assise, d'après une tradition assez sûre, que remonte l'usage des "crèches" dans les églises. Sur le mont Alverne, à une fête de Noël, il eut l'idée d'installer un berceau, dans le berceau un "bambino", autour du berceau le père et la mère; et ces naïfs et pieux acteurs du premier acte du grand drame jouèrent au naturel la scène gracieuse et douce. Les paysans des alentours furent convoqués à les contempler et remportèrent cette vision dans leurs yeux et dans leurs âmes.

Depuis, avec autorisation du Saint-Siège, la coutume se répandit et, dans les églises mêmes et dans toutes les églises de la chrétienté, on fit des crèches la nuit de Noël. Les unes furent riches, les autres pauvres, et ce sont ces dernières qui figurèrent le mieux la première crèche, celle de Bethléem.

Dans les bourgades perdues parmi les grandes plaines ou parmi les hautes montagnes, les enfants savent qu'on prépare à l'église le berceau de l'enfant Dieu. Leur imagination s'éveille. Ils rêvent d'avance de ce spectacle. Ils craignent un peu, qu'eux, si petits, on ne les y emmène pas encore cette année. L'an dernier, il leur semble bien qu'on leur a promis de les y mener, mais que minuit c'était très loin dans la nuit et que le sommeil invincible les a surpris avant que la cloche eût sonné. Cette année, ils se sentent grands et forts et espèrent bien qu'ils iront jusqu'à cette heure les yeux ouverts ou qu'on les voudra bien réveiller.

Et quelquefois cela arrive! C'est une grande récompense et c'est toujours une grande joie.

* * *

Cette nuit-là on met dans le foyer la plus grosse bûche du bûcher; car il faut qu'elle dure toute la nuit et qu'elle ne s'écroule en cendres fines et douces qu'au petit matin, qui se lève tard. Le sens de cette coutume est que Jésus, cette nuit, visite toute l'humanité, et qu'il est dans toutes les maisons, et qu'il faut qu'il n'ait pas froid et que la maison soit éclairée et soit vivante autour de lui. Le feu est l'âme de la maison et son coeur.

Il faut qu'elle soit vivante et chaude de la vie du coeur quand le Dieu de toutes les maisons humaines la visite.

La bûche de Noël est une personne et une personne très considérable.

Elle a été un tronc d'arbre béni de Dieu, puisqu'elle est si grosse. On a longtemps dit devant ce tronc: "Il fera une belle bûche de Noël." Une fois dans le bûcher, on l'a choisie pour cela et marquée pour ce rôle glorieux. L'aïeul l'a disposée dans l'âtre avec des précautions, des ménagements et une sorte de respect, et il l'a allumée avec des mines naïves de sacrificateur pacifique et pastoral.

Et en l'allumant il songe: "C'est le feu de la Noël; verrai-je les feux de la Saint-Jean?"

Car, par des feux sont signalées et indiquées les deux époques de l'année les plus dissemblables, et comme son degré le plus bas et son degré le plus haut. A la Noël, le feu domestique, le feu de la maison, le feu de l'âtre. A la Saint-Jean, aux plus longs jours de l'été, au triomphe de l'année, les feux extérieurs, les feux sur la grande place ou sur la colline, les feux qui se voient de loin et qui propagent l'allégresse sous le grand ciel clair. A la Noël, le feu d'espérance et d'intimité; à la Saint-Jean, les feux de victoire gagnée, d'allégresse exubérante et tumultueuse, et de lointaines communions à travers l'espace.

"Verrai-je les feux de la Saint-Jean?" dit le vieillard en allumant la bûche de Noël. Ainsi l'espérance se reporte de clartés en clartés, comme sur les flots légèrement agités la lueur blanche de la lune se reflète en longs sillons interrompus mais rectilignes, que l'oeil suit indéfiniment jusqu'à l'horizon. L'horizon de la vie est un mystère plus caché que celui des flots, de la nuit et des bois; mais l'espérance le transporte du feu de Noël au feu de la Saint-Jean et du feu de la Saint-Jean au feu de Noël pour mener l'homme comme un vaisseau, de phare en phare, jusqu'au port inévitable.

* * *

La famille quitte la maison, laissant les tout petits à la garde des tout vieux et de la bûche pacifique et comme maternelle elle-même. Ils se rendent à cette messe de minuit, unique dans l'année, solennelle et d'une magnificence rustique. L'église est illuminée ingénûment, pauvrement, humblement, selon les ressources du lieu. Le prêtre bénit la foule pieuse avec un peu plus d'émotion qu'à son ordinaire. Il lui dit: "Dieu est né. Naissez à lui! Renaissez à lui! Faites-vous des âmes neuves comme cette nouvelle année qui commence, blanches comme cette neige qui nous entoure!"

Dans certains pays existait, existe peut-être encore une coutume touchante: la bénédiction des troupeaux. Les paysans amenaient jusque sur la place de l'église une délégation, pour ainsi dire, de leurs étables, aumailles (bêtes à cornes), chèvres, moutons, accompagnés de leur ami et surveillant indispensable, le chien de berger.

Les prêtres condescendaient en souriant à ce pieux désir et, s'avançant jusqu'au seuil de l'église, bénissaient cordialement le "troupeau" et les "ouailles" dans le sens propre de ce mot.

Heureuse inspiration de l'âme naïve du peuple! Le Dieu, qui fit la terre et le ciel et les animaux qui habitent le ciel et la terre, permet que sa bénédiction tombe sur tous ceux qu'il a créés...

Soyez donc bénis sans le savoir et sans vous en rendre compte—et encore il n'est pas sûr que vous n'en sachiez rien du tout, — compagnons du labeur de l'homme dans les sillons profonds et dans les rudes chemins, et que l'homme, de son côté, se souvienne de vous aimer, de vous estimer et de vous respecter, en se rappelant que la même main divine vous a créés, vous et lui, et aussi vous a bénis, lui et vous.

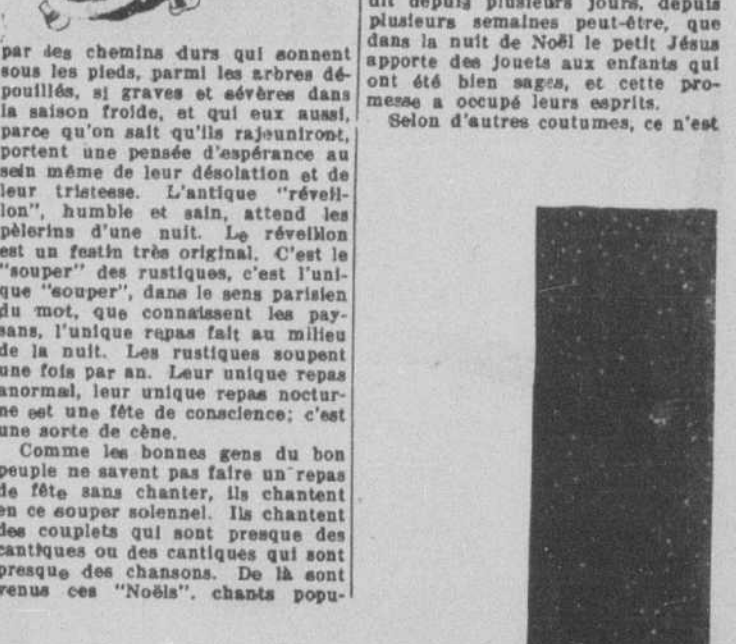

* * *

Finis les saints offices, on rentre lentement à la maison solitaire par des chemins durs qui sonnent sous les pieds, parmi les arbres dépouillés, si graves et sévères dans la saison froide, et qui eux aussi, parce qu'on sait qu'ils rajeuniront, portent une pensée d'espérance au sein même de leur désolation et de leur tristesse. L'antique "réveillon", humble et sain, attend les pèlerins d'une nuit. Le réveillon est un festin très original. C'est le "souper" des rustiques, c'est l'unique "souper", dans le sens parisien du mot, que connaissent les paysans, l'unique repas fait au milieu de la nuit. Les rustiques soupent une fois par an. Leur unique repas anormal, leur unique repas nocturne est une fête de conscience; c'est une sorte de cène.

Comme les bonnes gens du bon peuple ne savent pas faire un repas de fête sans chanter, ils chantent en ce souper solennel. Ils chantent des couplets qui sont presque des cantiques ou des cantiques qui sont presque des chansons. De là sont venus ces "Noëls", chants populaires, ingénus, naïfs et joyeux, qui, peu à peu, se pervertissant dans les villes, où tout se pervertit, sont devenus les "noëls" satiriques, si connus, et un peu trop, au XVIe, au XVIIe et au XVIIIe siècle. Il ne faudrait pas juger les vrais noëls rustiques par les noëls bourguignons ou picards ou bressans de Philibert Leduc ou de La Monnoye.

Les vrais noëls, les noëls rustiques, chantaient "l'enfançon", la Vierge dolente et ravie, Joseph heureux et tendre, l'étoile conductrice et prophétique, les mages naïfs et pénétrés de foi, le boeuf et l'âne pacifiques, tout ce tableau biblique comme composé à souhait pour l'inspiration du rimeur rustique et pour les oreilles des humbles ouvriers de la terre: "Salut la mère dans l'étable... Madame, soignez votre enfant et songez un peu en le nôtre..." La bonhomie du peuple est dans ces vieux couplets et sa bonne grâce.

On se couche ensuite et l'on dort peu; car, malgré, en cette saison, l'heure tardive de l'aurore, les petits enfants vous réveillent, les tout petits que l'on n'a pas menés à l'église et qui ont été à la messe de minuit dans la "chapelle blanche". Or ceux-ci ont dormi d'un sommeil plein de rêves et qui réveille de bonne heure. On leur a dit depuis plusieurs jours, depuis plusieurs semaines peut-être, que dans la nuit de Noël le petit Jésus apporte des jouets aux enfants qui ont été bien sages, et cette promesse a occupé leurs esprits.

Selon d'autres coutumes, ce n'est pas le petit Jésus qui doit apporter des présents lui-même, c'est son représentant "le bonhomme Noël". Le bonhomme Noël est un vieux, très vieux, qui est très sévère, qui connaît tous les méfaits des petits enfants et qui ne les pardonne pas très facilement, mais qui se laisse fléchir cependant s'il reconnaît les bonnes intentions de ses petits sujets et s'il est à peu près sûr qu'ils se corrigeront. On ne le voit jamais, mais quelquefois on peut

A SUIVRE SUR LA PAGE 15

Dupuis Frères—au rez-de-chaussée

NOËL

SUITE DE LA PAGE 14

l'entendre, ou à peu près. La veille ou l'avant-veille de Noël, les enfants étant rassemblés autour du père ou du grand-père: "Ecoutez, lit celui-ci, j'entends la voix du bonhomme Noël. Il est à la porte. C'est vous, bon père Noël?

—(A voix contrefaite). Oui, c'est moi. Vos enfants sont sages?

—Très sages, pas toujours, mais le plus souvent.

—Bon! Bon! Ce n'est pas tout à fait vrai, je le sais; mais il y a du bon.

—Vous reviendrez, bon père Noël?

—Bon! l'année prochaine.

—Oh! non! cette année!

—Bon! Bon! Peut-être. A vous revoir.

—Au revoir, bon père Noël".

Les enfants écoutent de tout leur coeur, sans être dupes; car les enfants ne le sont jamais, mais voulant "l'être", l'étant à demi par cela même, goûtant précisément le plaisir que donne la comédie, et le coeur battant de concupiscence en même temps que d'une vague terreur, car enfin ce pourrait bien être vrai; et l'on sait si les enfants adorent ce plaisir pervers d'avoir un peu peur.

Donc, les enfants s'éveillent et courent à la cheminée. La Noël est bien la fête du foyer. L'âtre y joue un rôle presque aussi important que l'Eglise. Quand la bûche de Noël est consumée, c'est le foyer qui se transforme en corne d'abondance pour les enfants et qui verse sous leurs yeux les prodigalités du bonhomme Noël ou du petit Jésus.

Ailleurs, avec moins de mystère, avec autant de gaîté naïve, c'est l'arbre de Noël qui présente les cadeaux à la petite nation enfantine. C'est généralement un petit sapin que l'on a déterré avec précaution et que l'on a installé dans un grand pot ou dans une caisse...

Il ne faut pas jeter ni brûler l'arbre de Noël. Il faut le replanter. Déplanté plus ou moins adroitement, chargé d'objets divers et roussi un peu par les bougies, et dépaysé pendant toute une nuit, il est assez rare qu'il repousse. Cependant cela arrive. Devant ma maison de province, il y en a un qui joua le rôle et eut les honneurs d'arbre de Noël il y a environ 30 ans. Il a très bien "repris" et c'est maintenant presque un grand arbre.

• • •

Que veut dire le mot "Noël"? Il veut dire "nativité" ou "jour de naissance". Il est l'altération médiévale du mot "natalis", abréviation de "dies natalis", donc "jour de naissance". Il faut savoir ce que veulent dire précisément les mots, surtout quand ce sont des mots très beaux et très favorables.

Quelque âge que vous ayez, je vous souhaite beaucoup de nuits de Noël et c'est à dire que je vous souhaite de très souvent renaître. On le peut, en s'appliquant, périodiquement, à se refaire petit enfant très pur, très doux, très inoffensif, très candide et très naïf... Et vous avez assez vu que c'est à cette occupation, avec vous, si vous m'avez suivi, que je me suis livré aujourd'hui.

Emile FAGUET.

Histoire du thé

Il y a des milliers et des milliers d'années un pieux ermite vivait en Chine: il avait fait voeu de prier jour et nuit, mais il dut lutter contre le sommeil et, parfois, ses yeux se fermaient, malgré tous ses efforts pour les tenir ouverts. Alors, l'ermite se coupa les paupières et les enfouit dans la terre. Bientôt, à cet endroit, une petite plante germa et grandit. La chèvre du saint homme goûta de ses feuilles et se mit à gambader avec un entrain surprenant que remarqua son maître: celui-ci vit là une suggestion d'En-Haut, il mangea les feuilles de la plante miraculeuse et il en ressentit un grand bien-être. Toute fatigue disparut, il put méditer et prier sans cesse. Puis, il fit connaître aux hommes la précieuse plante... Telle est d'une des légendes que le thé inspira, et vous remarquerez, chères lectrices, que la chèvre y joue le même rôle que dans la légende du café, car à l'origine du monde oriental on trouve toujours des pasteurs gardant des chèvres et des brebis.

Le thé est la boisson favorite des Chinois. Ils l'appellent "theh" et "tcha." De Chine, le thé passa au Japon, puis à l'Indo-Chine, aux Indes, à l'archipel de la Sonde.

Le théier est une plante assez voisine du camélia. C'est un arbre qui, à l'état libre, atteint dix mètres de hauteur; mais en culture c'est un arbrisseau qui ne dépasse pas trois mètres. Le théier de Chine est l'espèce-type la plus célèbre, elle a donné naissance à de nombreuses variétés. Pourvu qu'il ait beaucoup d'eau, le théier pousse partout en Asie: on le voit prospérer dans la Chine du nord, les pieds dans la neige, et dans l'Himalaya, à plus de 2,000 mètres d'altitude. Introduit en France, il a résisté à nos hivers.

Le théier a des feuilles persistantes, des fleurs blanches et parfumées. Les boutons floraux, cueillis avant la floraison, donnent le "thé de fleur" que des planteurs de l'Indo-Chine ont eu l'idée de produire, et dont le goût est très agréable.

Mais le vrai thé est l'infusion des feuilles. La cueillette est une opération très délicate et la préparation industrielle ne l'est pas moins. Cette préparation diffère suivant que l'on veut obtenir du thé noir ou du thé vert.

Pour le thé noir, les feuilles sont exposées au soleil; on les laisse fermenter. Elles sont ensuite malaxées et torréfiées. On les roule à la main, on les sèche sur des claies au-dessus du feu et, finalement, on les trie.

Pour le thé vert, les feuilles sont immédiatement torréfiées, puis roulées et séchées.

L'ancienne manipulation chinoise tend de plus en plus à être remplacée par des appareils mécaniques d'enroulement et de séchage, qui assurent un meilleur rendement dans des conditions de propreté requises.

Le thé vert est plus excitant que le thé noir, quoique contenant moins de théine, il est riche en huile essentielle et en tannin. Le thé "poudre à canon" ou thé perlé, le thé impérial et l'Hi-tchun,, "heureuse fleur du printemps", sont des produits de premier choix, d'un prix fort élevé, et réservés à la table des grands. Le thé vert a une force et une âcreté particulière; une dame japonaise me fit un jour goûter du thé vert d'excellente qualité: je le trouvai franchement mauvais et d'autant plus qu'il me fut servi non sucré...

Le thé noir a moins de saveur, mais il est plus doux. On connaît le Pekoe (duvet blanc), fait de jeunes feuilles de première récolte, et que l'on mélange souvent au Souchong, fait de feilles plus grandes. Le Congou est très parfumé; on en fait une importante consommation en Chine et aussi en Russie.

Le thé russe est du thé de Chine, apporté jadis par caravanes et maintenant par voie ferrée. Le thé des caravanes était réputé très supérieur au thé transporté par voie maritime.

Il faut mentionner le thé en poudre, aggloméré en tablettes et vendu sous le nom de "thé en brique"; il est consommé en Asie centrale et il sert de monnaie d'échange en certains pays.

L'Europe ne connut le thé qu'au XVIe siècle. La plante fut introduite en 1763. Des essais de culture furent tentés à Paris, au Jardin du roi, à Lyon, à Marseille, en Corse, mais sans succès. On ne put obtenir qu'un arbuste d'ornement.

Les Hollandais l'introduisirent à Java, les Anglais aux Indes et à Maurice. En 1812, des colons chinois apportèrent le thé au Brésil.

Dans nos colonies, en Indo-Chine, à la Réunion, à Madagascar, à la Nouvelle-Calédonie, le théier est cultivé ou pourrait l'être, car il est à souhaiter que nos apports coloniaux soient augmentés. Le thé de l'Indo-Chine est très bon: au fameux déjeuner annuel de la Société d'Acclimatation de France, nous avons savouré un thé Pekoe, d'Annam, qui rappelait à la fois le thé de Chine et celui de Ceylan.

En France, l'usage du thé s'est répandu au XVIIe siècle, si toutefois l'on peut employer le mot répandu à propos d'une vogue qui ne se généralisa pas. Néanmoins, dans les premiers "cafés" créés à Paris, —c'est-à-dire dans les premiers établissements de dégustation de la boisson à la mode à la fin du règne de Louis XIV, — on buvait aussi du thé. Mais, sauf dans les ports, le thé ne fut pas adopté par le peuple de France. Vers 1850, offrir du thé passait pour une excentricité. L'infusion dorée fut longtemps regardée comme une tisane, et, au reste, on ne savait pas la préparer.

Il est essentiel de conserver très soigneusement le thé, afin qu'il ne puisse perdre son délicat parfum. De plus, pour faire de bon thé, il est indispensable que la théière serve journellement; on doit la rincer à l'eau bouillante avant d'y mettre la dose de thé destiné à l'infusion, mais on ne doit jamais la laver, afin qu'elle demeure toujours imprégnée de l'arome du thé.

Une amie d'origine russe, m'a appris à faire un thé délicieux dans une toute petite théière: on verse un peu de l'essence obtenue dans les tasses et l'on ajoute de l'eau chaude, de manière que la boisson ait une belle couleur ambrée.

De nos jours, l'heure du thé est entrée dans nos moeurs. Pour beaucoup de femmes, "le thé" est le meilleur et le plus joli repas de la journée. En tous cas, les adeptes du thé de bonne qualité et bien préparé, sont unanimes à reconaître ses qualités toniques; en été, c'est un parfait désaltérant, en hiver, il ranime et réchauffe. Il rend le travail plus facile et il est surtout l'ami des travailleurs intellectuels.

ALIX.

UN ENSEMBLE SPORT

Créé par Lucien Lelong, le grand couturier parisien, ce superbe ensemble est composé d'une robe de jersey brun. Le manteau est en lainage genre tweed garni d'astrakan brun.

Nouveauté

Pour l'après-midi, les robes sont aussi considérablement allongées. Celle que voici est en lainage souple beige pâle. Remarquez les pannneaux du côté et la place de la ceinture.

L'invité en auto

— Faites-vous beaucoup d'automobile?

— Beaucoup. J'adore ça...

— Quelle voiture avez-vous?

—... Je n'en ai pas pour le moment. J'en fais avec des amis.

Le type de l'automobiliste qui "n'a pas d'automobile pour le moment" est de plus en plus répandu. Cette façon d' "en faire avec des amis" est très en faveur. Elle a d'abord l'avantage de supprimer certains frais, tels que l'achat d'une voiture, son entretien et les appointements sur ce chapitre permettent d'être plus large sur d'autres articles, tels que le cache-poussière, les lunettes et les gants.

Là s'arrête la liste des fournitures — d'une élégance impeccable — qui doivent être apportées par l'invité. Les couvertures sont à la charge du maître du bord et il serait indiscret de notre part d'en apporter une, car nous semblerions ainsi mettre en doute la vigilance hospitalière de notre mobile amphitryon.

Les déjeuners, dîners et en général toutes les collations un peu substantielles sont également à la charge du propriétaire de la voiture; c'est du moins l'avis de plusieurs invités de mes collègues que j'ai consultés sur ce point. En revanche, ils pensaient que l'invité doit offrir les consommations légères, l'apéritif, voire le café, s'il ne figure pas déjà sur l'addition du repas. Il lui est permis aussi d'acheter quelques cartes postales illustrées et d'en faire hommage à son compagnon.

Il est de bon ton pour un invité de faire preuve d'une certaine bienveillance pour apprécier le fonctionnement du moteur et la vitesse de la machine. Cette affirmation: "Nous marchons à soixante-cinq" ne doit jamais être accueillie que par la réponse: "Au moins."

Il est de mauvais goût à ce moment de tirer un chronomètre de sa poche. Il est reconnu que les chronomètres, dans les appréciations de vitesse qu'ils prétendent nous fournir, sont d'une modération tout à fait inexacte.

Si le maître de la voiture vous demande avec un air d'indifférence mal joué: "Trouvez-vous que je conduise bien?" répondez: "Oui, mais vous avez un défaut... Vous êtes un peu téméraire", même si le chauffeur a l'habitude de freiner dès qu'il aperçoit une poule.

Si votre voiture est dépassée par une autre voiture, dites: "C'est idiot de faire des courses de vitesse sur les routes."

Il vaut mieux à mon avis se refuser toute compétence en ce qui concerne les réparations, et particulièrement celle des pneumatiques.

Il est d'autres recommandations qui sont inutiles à faire, parce que l'invité le suivra d'instinct. C'est à propos du récit du voyage et des heures de départ et d'arrivée. Si l'on quitte Rouen à 2 heures moins un quart pour arriver à Paris à 7 heures et demie, il tombe dans le sens que les fractions doivent être négligées, et que l'on a quitté Rouen à 3 heures pour arriver à 7 heures à Paris.

De même la durée des pannes doit varier selon les cas. La même panne qui n'aurait duré qu'un quart d'heure, si l'habileté du mécanicien est en question, aura duré cinquante-cinq minutes, s'il s'agit d'établir une bonne moyenne de marche.

C'est en suivant ces recommandations et certaines autres, que son instinct lui dictera, que l'invité prolongera sa carrière d'invité et pourra attendre, pour se procurer une voiture à lui, que des constructeurs aient trouvé "le type définitif" qu'il espère depuis quelques années déjà.

TRISTAN BERNARD.

L'esprit assaisonne le menu du dîner...

Dînant chez Mme Necker, le marquis de Chastellux arriva le premier, et de si bonne heure que la maîtresse de la maison n'était pas encore dans le salon. En se promenant tout seul, il aperçut à terre, sous le fauteuil de Mme Necker, un petit livre; il le ramassa et l'ouvrit: c'était un petit livre blanc, qui contenait quelques pages de l'écriture de Mme Necker. Il n'aurait certainement pas lu une lettre; mais croyant ne trouver que quelques pensées spirituelles, il lut sans scrupule: c'était la préparation du dîner de ce jour, auquel il était invité. Mme Necker l'avait écrite la veille. Il y trouva tout ce qu'elle devait dire aux personnes invitées les plus remarquables; son article y était, et conçu dans ces termes: "Je parlerai au chevalier de Chastellux de la "Félicité publique" et "d'Agathe".

Mme Necker disait ensuite qu'elle parlerait à Mme d'Angevillers sur l'amour, et qu'elle élèverait une "discussion littéraire" entre MM. Marmontel et de Guibert. Il y avait encore d'autres préparations que j'ai oubliées. Après avoir lu ce livre M. de Chastellux s'empressa de le remettre sous le fauteuil. Un instant après, un valet de chambre vint dire que Mme Necker avait oublié, dans le salon, ses tablettes; il les chercha et les lui porta. Ce dîner fut charmant pour M. de Chastellux, parce qu'il eut le plaisir d'entendre Mme Necker dire, mot pour mot, tout ce qu'elle avait écrit sur ses tablettes.

Mme DE GENLIS,
(Mémoires)

Il y a des maîtresses de maison doublement officieuses qui font, le matin, le menu de leur conversation comme le menu de leur dîner. Mme Campan avait là-dessus un système qu'elle enseignait à ses élèves, et qui nous a toujours paru peu divertissant; elle prétendait qu'il fallait régler la conversation d'un dîner sur le nombre des convives.

Si l'on est douze à table, il faut parler voyages, littérature; si l'on est huit, il faut parler beaux-arts, sciences, inventions nouvelles; si l'on est six, on peut parler politique et philosophie; si l'on est quatre, on ose parler de choses sentimentales, des rêves du coeur, d'aventures romanesques.

—Et si l'on est deux?

—Chacun parle de soi: le tête-à-tête appartient à l'égoïsme.

Cet étrange système de Mme Campan nous a été révélé par Mme la duchesse de Saint-Leu, son illustre élève; elle-même nous a fait l'honneur de nous l'expliquer, et bien souvent nous en avons ri ensemble. Lorsqu'il survenait quelques hôtes inattendus au château d'Aremberg: "Tous mes plans sont dérangés, disait-elle, je comptais parler philosophie, voilà maintenant qu'il va falloir parler littérature et voyages..." Cela voulait dire: "Nous serons dix à table."

Mme DE GIRARDIN,
(Lettres parisiennes)

Il faut encore plus se défier de soi-même que des autres.

Fénelon.

Nouveauté

La blouse de cette robe est faite en dentelle cirée. Seul le papillon perlé marque la taille, le col est également garni de perles fines blanches et noires. La robe est en tissu jaune.

J'ai le plaisir de porter à votre connaissance le fait

A Travers l'Histoire du Monde

DES trois grandes nécessités de la vie: la nourriture, l'habillement et l'abri, la plus importante pour l'humanité est la première.—Il y a 10,000 ans, l'homme — comme aujourd'hui d'ailleurs — était obligé de pourvoir à sa nourriture et à celle de sa famille. C'était alors un pénible travail, avec les instruments primitifs dont on disposait.

AUJOURD'HUI, dans la plupart des pays du monde, les méthodes de culture sont très avancées; grâce aux instruments perfectionnés qui sont à notre disposition, la terre produit abondamment de toutes choses qu'on récolte facilement; et si, dans un pays, les récoltes sont surabondantes, une partie est consommée dans le pays même, et le surplus va à l'exportation.

No 9. — L'AGRICULTURE PREHISTORIQUE

(Droits de reproduction réservés)

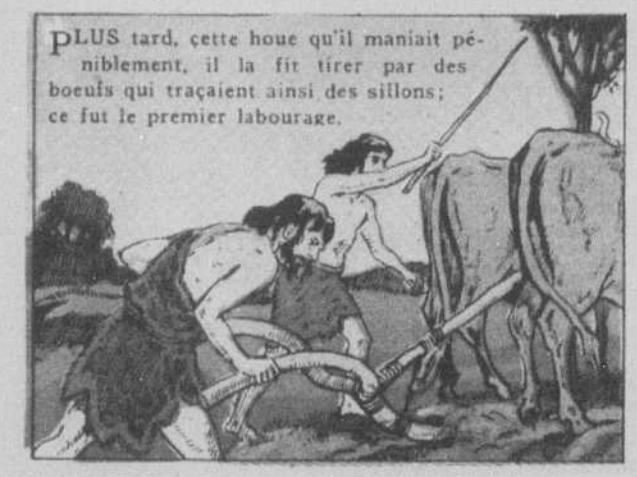

Dupuis Frères—au rez-de-chaussée

CONTE DE NOËL

LE FILS UNIQUE

Par MARIE BARRÈRE-AFFRE

Lorsque Thérèse recouvra enfin la raison après trente jours d'épouvantable délire, ce fut pour recommencer à souffrir. Souffrance morale, souffrance pire que l'autre.

Elle regarda autour d'elle.

Elle vit son mari, lamentable et vieilli, déjà blanc comme un octogénaire avant d'avoir atteint la cinquantaine. Elle vit l'appartement silencieux, vide, empesté de phénol. Et elle vit que sa femme de chambre lui passait une robe noire...

Ah!... exhala-t-elle avec une longue plainte, il ne me reste plus rien de lui!...

—Pourquoi n'avons-nous eu que ce fils?... cria-t-elle, égarée, tendant vers Philippe ses bras amaigris.

Comme sa voix avait une intonation pleine de reproches, il lui répondit d'une voix pareille:

—Oui, pourquoi?...

Alors, elle se rejeta sur les coussins de sa chaise longue et avec emportement elle pleura son fils, son beau garçonnet vigoureux et sage, qu'une fièvre infectieuse avait fauché en quelques jours, un mois plus tôt...

La convalescence de la mère traîna, retardée par l'hiver. Thérèse et Philippe, de chaque côté de la cheminée où flambaient des bûches, semblaient de mornes statues de nécropole. Le mari quelquefois se levait, se secouait, sortait pour affaires. La femme restait seule alors, languissante ,fermant la porte à tout le monde, et se repliant sur elle-même comme pour bercer une petite ombre chérie sur ses genoux.

Un jour un calendrier tomba sous ses yeux.

20 décembre! Eh quoi! déjà?... Bientôt Noël...

Les yeux qui avaient tant pleuré, les yeux qui ne possédaient presque plus de cils tellement les larmes les brûlaient de leurs gouttelettes corrosives, trouvèrent encore des pleurs à répandre à la pensée de ce Noël que l'on avait rêvé si beau, si doux, avec une messe de minuit, un réveillon joyeux, et tant, tant de joujoux dans les souliers du petit Georges!...

Au fait, où étaient-ils, ces souliers? Elle se leva, galvanisée. Où étaient tous les chers vêtements en qui subsistait la forme enfantine? Où étaient les cahiers, les livres, les reliques, en un mot, de l'être bien-aimé dont l'absence devenait plus cruelle chaque jour?... Thérèse n'avait pas encore pensé à tout cela, et elle courut, fébrile, vers la petite chambre claire où toute la vie de l'enfant avait passé... si vite, mon Dieu!

Elle alla vers l'armoire, et tira le battant d'un geste saccadé. Mais, stupeur! L'armoire était vide...

La commode?... vide, aussi, comme le petit pupitre, comme le placard!... Exaspérée, Thérèse sonna la femme de chambre.

Ce fut son mari qui vint; et — déjà si pâle! — il pâlit encore un peu plus en apercevant la malheureuse au milieu de ces meubles béants.

—Philippe, cria-t-elle, où sont les effets du petit?

Il balbutia des choses indistinctes. Alors elle répéta sa question d'une voix plus pressante encore, et dans la réponse qu'il murmura, elle finit par comprendre des mots, des phrases.

—Le docteur m'a bien recommandé... c'était plus prudent... ma pauvre Thérèse!... Il a fallu tout brûler...

Elle leva les bras comme quelqu'un qui s'étouffe ; sa tête se renversa en arrière.

—Ah!... exhala-t-elle avec une longue plainte : il ne me reste donc plus rien de lui!...

Mais Thérèse s'était précipitée vers l'enfant...

* * *

A force de chercher pourtant, à force de vider les coffres, les débarras et les tiroirs où dormaient de vieux racommodages, elle finit par trouver quelque chose : une paire de gants.

C'étaient des gants de tricot de laine, reprisés au bout des doigts, et qui semblaient encore gonflés des trésors qu'ils avaient contenus. L'autre hiver, Georges les portait pour aller au collège. Quand il rentrait le soir, dès qu'il avait déposé son cartable et son béret, avec quelle hâte il arrachait ses gants pour venir joindre sur les genoux de sa mère ses bonnes petites mains fraîches!... Thérèse, suffoquée, étouffa ses sanglots en appuyant cette laine grise sur ses lèvres gercées, et elle emporta cela comme une proie dont rien ne pourrait la séparer...

* * *

Quelques jours ayant coulé, ce fut Noël.

O triste veille, nuit plus triste encore!... Philippe eut beau insister, supplier, Thérèse refusa de se coucher. Alors, il resta près d'elle, et tous deux, dans la nuit pleine de carillons et de joyeuse espérance, écoutèrent pleurer en eux leurs souvenirs et leur douleur.

Soudain, une résolution subite anima le visage de la mère.

—Ecoute, Philippe, murmura-t-elle ; voici la messe de minuit qui sonne. Je veux y aller : on lui avait promis de l'y conduire...

Son mari tourna vers elle sa figure ravagée et murmura :

—Toutes ces pensées-là te font mal, Thérèse.

—Non! répondit-elle, rebelle ; je veux y aller. Si tu ne viens pas, j'y vais seule!...

Résigné, il se leva, sonna la femme de chambre, et ce fut lui-même qui ordonna à cette fille étonnée d'apporter les vêtements de sortie de sa maîtresse.

Que de larmes!... Autour d'elle, on regardait avec pitié cette femme en grand deuil, prosternée, et qui d'un bout à l'autre de l'office ne releva pas une seule fois la tête, tout occupée qu'elle était à refréner ses sanglots. Beaucoup, qui la reconnaissaient, s'apitoyaient davantage parce qu'ils savaient la cause de cette douleur.

—Son fils unique... pauvre femme!...

Des mères, à la pensée qu'un semblable coup pouvait les frapper, formulaient des mots suppliants au fond de leur âme frémissante, et imploraient en cette nuit heureuse Celui qui mesure la part de joie des humains.

Puis l'église se vida peu à peu ; les voix célestes qui chantaient à la tribune s'étaient tues. Philippe toucha doucement l'épaule de Thérèse.

—Viens, c'est fini...

Elle se releva, docile et le suivit.

Sous le porche, des mendiants sollicitaient la charité des fidèles. Un rayon de clarté tombant d'un vitrail faisait un chemin d'oblique lumière devant Thérèse qui y marcha machinalement. Et tout à coup dans cette lumière, devant elle, elle vit se tendre deux petites mains d'enfant...

...Deux petites mains rouges, gonflées, qui avaient sans doute des engelures et que le froid faisait un peu trembler; deux petites mains si pareilles de forme à d'autres mains, que la pauvre femme s'arrêta, saisie, étouffant un cri: "Ah!"

—Qu'as-tu? demanda Philippe en se retournant.

Mais déjà elle s'était reprise; regardant mieux, elle avait vu que les mains émouvantes appartenaient à un minable garçonnet de l'âge de Georges, et qu'elles se tendaient pour quêter une aumône.

La passante aux voiles noirs les prit, ces mains nues, transies, et leur froid traversa sa chair, montant jusqu'à son coeur endolori et le faisant frissonner.

—Quel âge as-tu?... dit-elle.

—Douze ans, Madame, fit le petit pauvre, étonné.

—Pourquoi ta mère t'envoie-t-elle ainsi mendier?... reprit Thérèse avec une sourde irritation.

—Parce que tout est si cher!... pleura le gamin; je travaille un peu le jour, j'aide ma mère. Mon père ne gagne pas beaucoup. Nous sommes treize enfants, Madame... et le quatorzième arrivera peut-être cette nuit, peut-être demain.

— Ah! Philippe!... gémit-elle; Philippe, tu entends?... Quatorze enfants!... et ils sont pauvres!...

—Nous les secourrons, Thérèse, assura-t-il, empressé de satisfaire le désir qu'elle semblait exprimer.

—Oui, nous les secourrons, répéta-t-elle, lâchant les petites mains qui, au sortir de cette étreinte chaude, grelottèrent plus fort; nous les secourrons demain... Mais en attendant vois comme il a froid, vois comme il tremble!... Oh! peut-on laisser souffrir un enfant ainsi?...

Le parvis était désert, maintenant. Un vent glacé y poussait une pluie fine, d'un froid de neige. Alors Thérèse écarta son manteau, prit les gants de laine grise dans leur soyeux reliquaire, et vite, vite, elle en habilla ces menottes rouges et transies qu'elle ne voulait plus voir souffrir...

Pendant ce temps, Philippe notait une adresse, glissait sa carte... Mais sa femme ne voyait rien de tout cela: elle ne regardait que l'enfant; et son coeur dévasté, son pauvre coeur sans but et sans rêve, commençait déjà à se donner...

* * *

—Il faut réparer, Philippe!

—Réparer... quoi, Thérèse?

—Tu sais bien ce que je veux dire!... Regarde notre maison vide; pense à notre fortune inutile et à l'immense tendresse, inutile aussi, qui gonfle mon âme et brûle de se répandre...

—Tu ne voudrais pas te charger de cet enfant?... fit-il d'une voix pleine de troubles...

—Précisément, répondit-elle. De lui, et d'autres encore!...

Il alla appuyer son front à la vitre, et gratta machinalement le givre pour regarder au dehors. Elle le suivit, le prit aux épaules, l'obligea à se retourner vers elle. Il lut une décision implacable dans ses yeux brûlants; tout son vieil égoïsme s'effara de ce qu'il allait entendre. Mais d'avance, et parce que dans le fond de son âme il pensait toujours comme elle, Philippe eut le geste des acquiescements absolus:

—Tu feras absolument ce que tu voudras, dit-il, les mains pendantes comme si toute sa volonté lui échappait.

Alors elle parla, fiévreuse. Leur propriété de Seine-et-Marne, avec son immense maison, son parc, ses fermes ,serait le siège de l'oeuvre qu'elle voulait entreprendre. On recueillerait et on élèverait là beaucoup de garçonnets de l'âge de Georges, choisis dans des familles nombreuses et honnêtes. Que de petites mains rouges on réchaufferait l'hiver!... Peu à peu, l'inertie de Philippe était fouettée par cette éloquence enfiévrée, comme les flots morts d'un étang s'animant sous le vent qui les bouleverse. Son sens des affaires se piquait au jeu. Des détails d'organisation, d'administration, lui apparaissaient. Il secouait ses épaules, relevait sa tête accablée, lançait une idée...

—Ton projet n'est pas si mauvais que ça, sais-tu bien, Thérèse!...

...Cependant les vêpres de Noël carillonnèrent. La journée de joie et de paix allait finir.

Ce fut alors que le valet, dédaigneux, introduisit un homme pauvrement mis qu'accompagnait un garçonnet intimidé. Fidèles au rendez-vous que le matin même une lettre leur avait assigné, ils arrivaient, peureux, n'osant encore croire à la chance....

Philippe toussa, s'avança vers l'homme.

—Mon ami, commença-t-il, j'ai une proposition à vous faire. Ma femme et moi nous fondons une oeuvre...

Mais Thérèse s'était précipitée vers l'enfant et prenait dans ses doigts avides les petites mains que recouvraient encore les gants de laine:

—Viens, viens avec moi, dit-elle; viens, je veux te parler d'une grande maison où tu n'auras jamais faim et froid.

Elle entraîna le gamin déjà séduit, s'assit sur un pouf au coin du feu, et commença à évoquer d'une voix basse, des visions d'allégresse, de labeur et de soleil.

* * *

Ce soir-là, Thérèse fut calme. Une détente heureuse semblait terminer la phase aiguë de son désespoir. Elle pria longtemps, agenouillée, tenant dans ses doigts amaigris une photographie du fils unique qu'elle pleurait.

Et Philippe l'entendit chuchoter, les lèvres contre l'image muette:

—Oh! toi, que j'aimais tant!... Me pardonnes-tu maintenant?...

NOS BELLES FAMILLES

La famille de M. et Mme Euchariste Chapdelaine (Atala Leroux), de Leominster, Mass., autrefois de Sainte-Victoire, comté de Richelieu : — 12 enfants vivants.

NOS BELLES FAMILLES

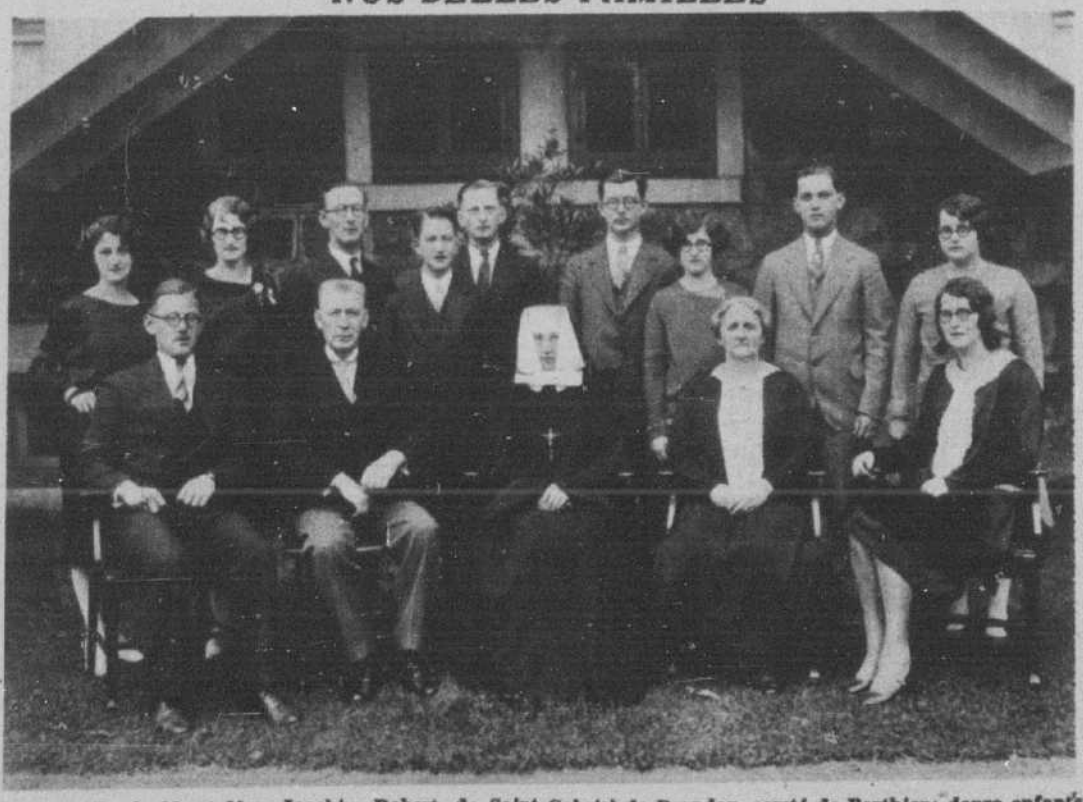

La famille de M. et Mme Joachim Robert, de Saint-Gabriel de Brandon, comté de Berthier: douze enfants vivants.

ECOLE BUISSONNIERE

Il y a des locutions qui ont complètement changé de sens au cours des âges. Si l'on gronde aujourd'hui les écoliers qui font l'école buissonnière, on les félicitait autrefois, et voici pourquoi.

Quand la persécution religieuse régnait en France, les luthériens, craignant d'être découverts par le chantre de Paris, auquel appartenait la présidence des écoles, allaient tenir leurs cours d'enseignement dans la campagne. C'est ce qu'on appelait alors l'école buissonnière. Mais le 6 août 1552, un arrêt du Parlement de Paris les frappa d'interdiction.

L'expression est restée. On en a simplement oublié l'origine...

J'ai le plaisir de porter à votre connaissance le fait que le Board of Trade de Granby, à son assemblée

la guerre éclata, sa prophétie se réalisa. L'Italie se sépara de la Triple Alliance et s'allia à la Triple

Wheatley enumera ensuite toute la liste des projets, des plans, et déclara que tous n'étaient que des tâ-

LEONHARD SEPPALA

La vie de ce vétéran du sport qui dépasse aujourd'hui la cinquantaine, s'est écoulée en grande partie à Nome, Alaska. Seppala est l'un des meilleurs conducteurs d'attelages de chiens qui soient sur le continent. L'hiver dernier, il a gagné la plupart des courses disputées au Canada et aux Etats-Unis.

CHARLOT

L'ESPRIT GAULOIS

Un dilemme.

— Alors, c'est pour quand, votre riche mariage?
— Heu! je n'en sais rien. Figurez-vous que ma fiancée m'a dit qu'elle ne m'épouserait que lorsque j'aurai payé mes dettes et je ne pourrai les payer qu'après que je l'aurai épousée!...

— Vous avez l'acte de décès de votre belle-mère?
— Oui, monsieur le notaire.
— C'est toujours une bonne chose!...

J'ai le plaisir de porter à votre connaissance le fait que le Board of Trade de Granby, à son assemblée

la guerre éclata, sa prophétie se réalisa. L'Italie se sépara de la Triple Alliance et s'allia à la

Wheatley énumera ensuite toute la liste des projets, des plans, et déclara que tous n'étaient que des tâ-

Nos belles Familles

La famille de m. et Mme Emile Gagnon, de Montréal.

La famille de M. et Mme Alphonse Desbiens, de Rivière-du-Loup, comté de Témiscouata.

La famille de M. et Mme Borromée Vautrin, de Cohoes, N.Y.

La famille de M. et Mme Emile Meloche, (Philomène Duplantie), de Montréal.

La famille de M. et Mme Joseph Ouimette (Malvina Fortin), autrefois de Saint-Valentin, Qué., maintenant de Cohoes, N.Y.

La famille de M. et Mme Adélard Larochelle, de East Concord, N.H. M. Larochelle est natif de Saint-Romuald, comté de Lévis, Qué., et Mme Larochelle, de Saint-Jean-Chrysostome, comté de Lévis.

M. et Mme Charles Pomerleau et leurs fillettes Aline et Noella, de Sainte-Hénédine, Qué.; M. et Mme Thomas F. Bourgo, de Joliet, Illinois; Mme Albert Lemelin et son fils Albert, aussi de Sainte-Hénédine.

Mme Georges Abbott (Ernestine Ethier), de New-York, et ses enfants Jimmy et Lilianne, en visite à Montréal.

La famille de M. et Mme Elzéar Gauthier (May Joyce), de Middleboro, Mass.

La famille de M. et Mme Ovide Lévesque, de Jonquière, Chicoutimi: 14 enfants vivants.

La famille de M. et Mme Hemias Bérard, de L'Ange-Gardien, comté de Rouville: 14 enfants vivants.

M. et Mme Irénée Bibeau (Florence Lamontagne), de Sherbrooke et leurs enfants Paul-Emile et Gaston.—(Photo Pinsonneault, Sherbrooke).

M. et Mme Alfred Ethier (Germaine Lapierre), de Rosemont, Montréal, et leurs trois enfants; Lucile, Jacqueline et Guy.

La famille de M. et Mme Ivanhoe Beaulieu (Evangeline Beaulieu), de Montréal.

39.50 — 44.50

Dupuis Frères—au rez-de-chaussée

chacun

Dupuis Frères—au

RÉCENTS MARIAGES

Après le récent mariage de M. et Mme Emilien Martineau (Alice Genest), à l'église Saint-Jean-Baptiste de Lasalle.

M. et Mme Claveau (Cécile Bélanger), mariés récemment en l'église du Très-Saint-Nom-de-Jésus, de Maisonneuve, Montréal. — (Cliché Geo.-H. Thimineur, 1831, rue LaSalle).

Après le récent mariage, à Winooski, Vt., de M. Ernest Gamelin, avec Mlle Eva Mercure.

M. et Mme Aimé Vandal (Annette Bergeron), mariés récemment en l'église Saint-Joseph de Sorel.

Après le récent mariage, à l'église Saint-Louis de France, de M Emile Lucas, avec Mlle Alice Fleurquin, de Montréal.

M. et Mme Adrien Héroux (Elianne Beaulac), mariés récemment en la chapelle du Sacré-Coeur, église S.-Jacques, Montréal. — (Cliché O. Allard, 1557, rue Mont-Royal, Montréal)

M. et Mme Lucien Paradis (Juliette Surprenant), récemment mariés à l'église Notre-Dame des Victoires, Montréal.—(Cliché Geo.-H. Thimineur, rue LaSalle, Montréal.)

Après le récent mariage de M. et Mme Albert Vachon, du Cap-de-la-Madeleine, comté de Champlain.

M. et Mme Laurier Lord (Marcelle Gamelin), mariés récemment en l'église du Très-Saint-Nom-de-Jésus, de Maisonneuve, Montréal. — (Cliché Geo.-H. Thimineur, rue LaSalle, Montréal).

Après le récent mariage à l'église Saint-Irénée, de Montréal, de M. et Mme Norbert Bergeron (Alice Laramée).

Après le récent mariage, à Windsor Est, Qué., de M. et Mme Aimé Saint-Hilaire (Bernadette Saint-Louis). — (Cliché Massé Frères, Windsor Est, Qué.

Après le récent mariage de M. et Mme Aimé Chartier (Gabrielle Neveu), de Montréal.

J'ai le plaisir de porter à votre connaissance le fait

sion contre la France; et lorsque la guerre éclata, sa prophétie se

Wheatley énuméra ensuite toute la

Pour le cadeau de monsieur

Vente de

LOULOU

A-E-Hayward

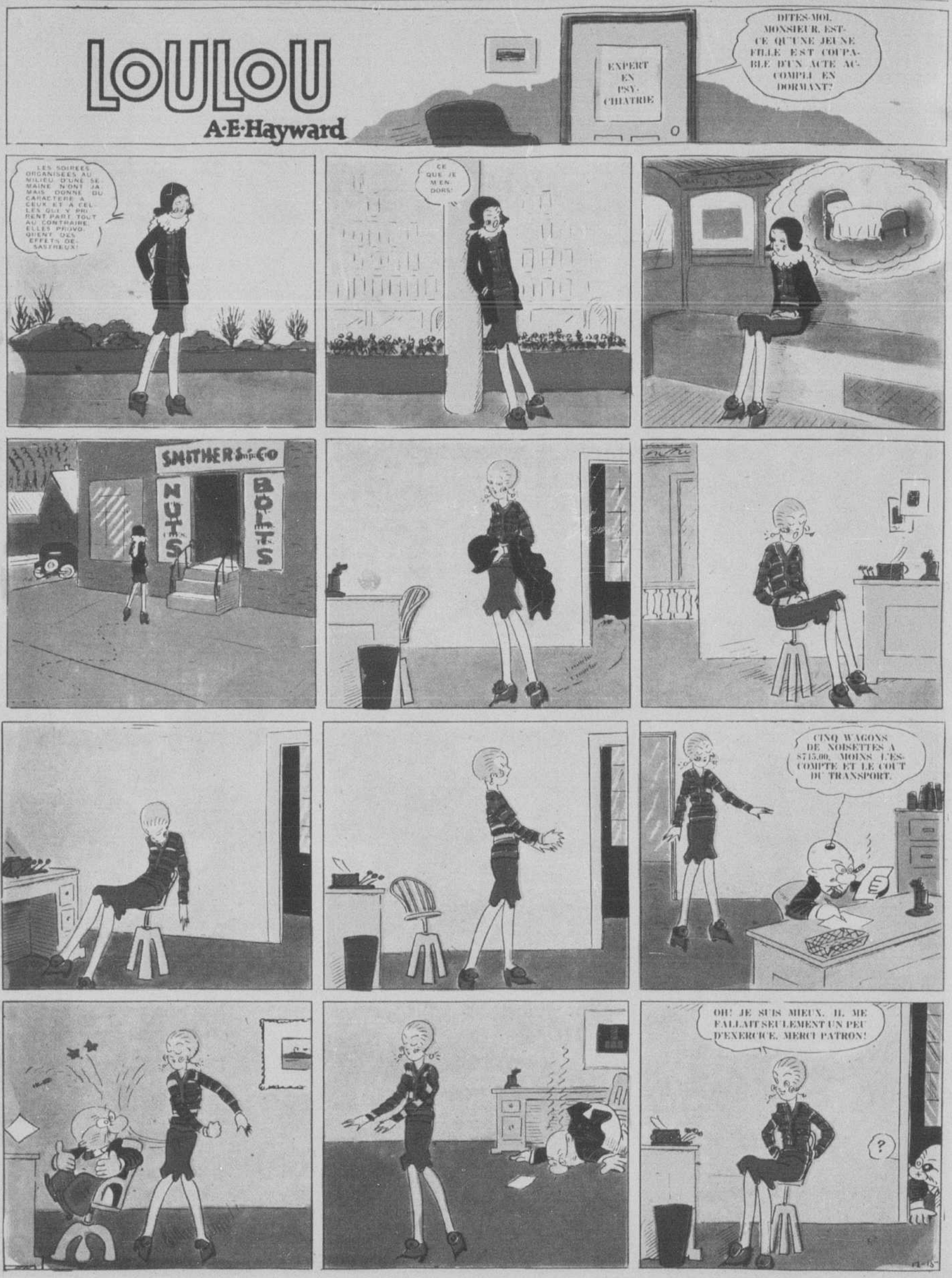

L'ESPRIT GAULOIS

Cri du cœur.

ELLE. — Moi, si j'étais ministre des finances, je mettrais un impôt formidable sur les célibataires !
LUI. — Oh ! tu ne puisses, bobonne... on ne saurait jamais payer trop cher son bonheur !...

— Est-ce que je serai jolie, sur mon portrait?
— Si jolie, madame, que vous ne vous reconnaîtrez pas vous-même!

M. Paul-Emile Cabana, de Montréal, fils de M. et Mme J.-A. Cabana, de Sainte-Madeleine, comté de Saint-Hyacinthe, et Mlle Thérèse Lareau, fille de M. et Mme A. Lareau, de Montréal, dont on annonce les fiançailles.

Mlle Nora Laviolette, fille de M. et Mme A. Laviolette, fiancée à M. René A. Charbonneau, fils de M. et Mme A. Charbonneau, d'Outremont.—Cliché Wm. Notman & Son, Montréal.

QUATRE GENERATIONS. — De gauche à droite: M. Andréas Kirouac, 52 ans; M. Albert Kirouac, 26 ans; Gerard Kirouac, 3 mois, et M. Joseph Kirouac, 81 ans, — de Launay Station.

M. R. Pepin, de Ville-Emard, diplôme, cours supérieur de violon, avec grande distinction, du Conservatoire Royal.

Mlle Marcelle Mailhot, fille de Mme veuve Clara Mailhot, de Bristol, Conn.

La famille de M. et Mme Odilon Dugas (Emma Fortin), de Taftville, Conn., autrefois de Matane, Qué.

Noces d'or de M. et Mme Stanislas LaRochelle, de Berlin, N.H. Les heureux jubilaires sont natifs de Saint-Lambert, comté de Lévis, et demeurent à Berlin, N.H., depuis une quarantaine d'années: ils comptent 6 enfants, 27 petits-enfants et 2 arrière-petits-enfants.

J'ai le plaisir de porter à votre connaissance le fait

FAITES MAINTENANT VOTRE LISTE POUR LES FÊTES

POUR LE FUMEUR DE CIGARES

Voici des cigares qui plairont sûrement. Même le fumeur de cigarettes sera enchanté d'en recevoir une boîte comme cadeau de Noël.

Un bon cigare est toujours apprécié d'un fumeur et contribue beaucoup, surtout à l'époque des fêtes, à l'entrain et à la gaieté de toutes les réunions sociales.

Tous les cigares énumérés ci-dessous sont depuis longtemps les favoris du public. Tous sont dans des boîtes spéciales pour Noël. La plupart sont en boîtes de 10, 25 et 50 cigares, tous enveloppés séparément dans une feuille d'étain qui conserve au cigare sa fraîcheur et son arome jusqu'à ce que vous le fumiez.

Tous les cigares Tuckett constituent de ravissants cadeaux de Noël — des cadeaux qui ne manquent jamais de plaire.

POUR LE FUMEUR de CIGARETTES

Les cigarettes — surtout si ce sont des Tucketts, — sont un cadeau toujours bien accueilli par les dames et les messieurs.

Voici une liste de cigarettes d'une saveur, d'un mélange et d'une qualité absolument sans égaux sur le continent. Ce sont toutes des marques favorites et les cigarettes Tuckett jouissent, au Canada, de la faveur du public.

Vous trouverez dans la liste ci-dessous des cigarettes pour convenir à tous les goûts: l'excellente Buckingham "un velours pour la gorge" — l'exquise Melachrino — la Tareyton à la saveur individuelle — toutes ces cigarettes et les autres énumérées vous permettront d'ajouter un cachet personnel à votre cadeau.

Toutes ces cigarettes sont dans des boîtes spéciales pour Noël et vous sont offertes à des prix pour convenir à toutes les bourses. Faites réellement plaisir à un fumeur de cigarettes, en lui offrant à Noël une boîte de Tucketts — toutes lui plairont certainement.

HERBERT TAREYTON LONDON SMOKING MIXTURE. Pots de verre avec humidor, ruban et carte de souhaits. Pot demi-livre $1.50. Pot 1 lb . . $3.00

TABAC BUCKINGHAM. Fin pour cigarettes —plus gros pour la pipe. Jolie boite spéciale de ½ livre pour Noël . . 80c

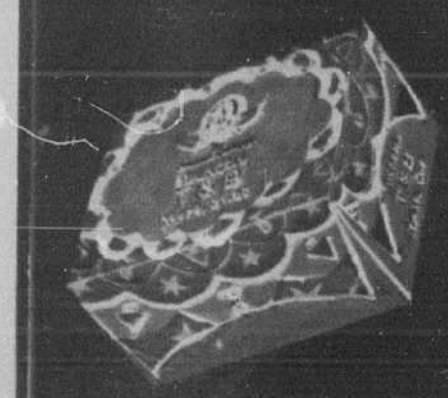

TABAC T & B. Un excellent tabac, 4 gros paquets dans des feuilles d'étain, dans une boite spéciale de Noël $1.00

POUR LE FUMEUR DE PIPE

Si votre ami fume la pipe, offrez-lui du bon tabac pour Noël—donnez-lui du Tuckett et il ne pourra qu'apprécier votre bon jugement. Voici une liste de tabacs jouissant de la faveur du public à cause de leur qualité, de leur fraîcheur, de leur arome.

Le choix est très varié. Buckingham — T and B — Tareyton — tous sont excellents et plairont aux plus difficiles. Le tabac Herbert Tareyton — mélange spécial londonien — en pots de verre de 1 livre et ½ livre avec humidor constitue un cadeau vraiment charmant. Tous ces tabacs font de beaux cadeaux et sont vendus à des prix pour convenir à toutes les bourses. Le Buckingham et le T and B sont dans des paquets recouverts de feuilles d'étain. Tous ces tabacs vous sont offerts dans des emballages spéciaux de Noël

FETE DU JOUR
SAINT THOMAS
Soleil: lever 7 h. 40; coucher 4 h. 19
Lune: lever 10 h. 40; coucher 11 h. 39
TEMPS PROBABLE
VENTS DE L'OUEST, SURTOUT BEAU ET FROID AVEC TEMPETES DE NEIGE.

LA PRESSE

LE JOURNAL DONT LES EDITIONS PRINCIPALES ONT LE PLUS FORT TIRAGE MOYEN DE TOUS LES QUOTIDIENS DU CANADA

EN AVANT TOUJOURS
Samedi dernier, la circulation de la "Presse" a atteint
204,321
copies.

46e ANNEE—No 58—80 PAGES —2e SECTION— EDITION QUOTIDIENNE—MONTREAL, SAMEDI 21 DECEMBRE 1929 PRIX: CINQ CENTINS

Maisons à démolir sous le nouveau pont

La commission du port a, depuis 1924, fait exproprier 361,600 pieds de terrain pour les assises du nouveau pont (extrémité nord) et plusieurs dizaines de maisons seront prochainement démolies rue Delorimier.

53 propriétaires affectés

La construction du nouveau pont a nécessité, avant la mise en marche des travaux (de ce côté-ci) l'expropriation d'une grande superficie de terrain pour l'établissement des assises entre les rues Craig et Lafontaine. De plus, dans le contrat, il était stipulé qu'il devait y avoir un élargissement latéral de cinquante pieds au niveau de la rue. Il a donc fallu exproprier un grand nombre de propriétaires. Les travaux du pont ont été commencés en l'année 1924 et l'expropriation du terrain nécessaire pour l'érection de ses piliers remonte au mois de juillet de la même année.

Dès le choix du site, plusieurs agents d'immeubles prirent des options sur les propriétés à disparaître et leur intervention causa un imbroglio facile à comprendre.

Comme le coût du pont devait être partagé entre la province de Québec, la ville de Montréal et la commission du port, il a fallu en venir à une entente sur la question de l'expropriation qui fut laissée définitivement à la commission du port.

UNE EXPERTISE

Cette dernière, ne voulant pas prendre à sa charge le soin d'exproprier elle-même le terrain et les maisons, confia la tâche à M. Fitz-James-E. Browne, de la House of Browne, Limited, Montréal, qui a pratiquement terminé son travail.

Le public était depuis longtemps sous l'impression que la ville de Montréal avait vu elle-même à l'expropriation du terrain au-dessous du pont et que la démolition des maisons était de son ressort. Tel n'est point le cas.

C'est la commission du port qui fera commencer sous peu la démolition de toutes les maisons inhabitées depuis le 1er février dernier qu'elle a fait exproprier par l'entremise de M. Browne.

2 PROPRIETAIRES SEULEMENT A EXPROPRIER

Depuis juillet 1924, date à laquelle la commission du port nomma M. Fitz-James-E. Browne son agent d'expropriation, ce dernier a acheté 361,600 pieds de terrain dont la partie sous le pont de la rue Craig à la rue Lafontaine, y compris également toutes les maisons qui longent la rue Delorimier entre ces deux rues et celles de la rue Dorchester et Kent.

M. Browne a exproprié 51 propriétaires au cours des cinq années dernières et il en reste encore deux. Il croit terminer son travail dans quelques semaines.

M. Browne a déclaré que cette question d'expropriations avait été une tâche très difficile à accomplir, plusieurs propriétaires s'étant tout d'abord refusé à vendre leurs propriétés au prix demandé.

Cependant, après maints pourparlers tous en vinrent à une entente et cette fameuse question d'expropriations est pratiquement toute réglée.

Les expropriations ont été effectuées individuellement sans

L'expert, M. Fitz.-James-E.BROWNE

l'aide de la Commission des services publics par l'entremise de M. Browne, agent autorisé de la Commission.

Les locataires des maisons actuellement inhabitées reçurent leur avis de déménager, le 1er février dernier.

La commission du port demandera sous peu des soumissions pour la démolition de toutes les maisons qu'elle a achetées.

Ce sera l'embellissement de cette partie de la ville.

Une délégation de quatre importants États

Une requête est présentée au Secrétaire de la guerre pour qu'il ne renouvelle pas la permission accordée à Chicago de détourner les eaux du lac Michigan.

Décision de la Cour à attendre

Washington, D. C.—Le droit que s'est arrogé la ville de Chicago d'enlever du lac Michigan une partie de l'eau qui devrait se déverser dans le Saint-Laurent et de la détourner vers le système du Mississipi peut être contesté par les Etats sur le bord des lacs, Etats qui protestent contre le détournement des eaux par Chicago.

Le privilège de faire "couler la rivière Chicago dans un sens contraire à son cours naturel" est impliqué dans le rapport de Chas Evans Hughes à la Cour suprême, a déclaré le procureur général Gilbert Bettman, de l'Ohio, à la Canadian Press.

Cette approbation implicite de l'action de Chicago en produisant un cours artificiel des eaux du lac Michigan vers le Mississipi peut être contestée, dit-il. Cette action n'affecte pas seulement les intérêts canadiens dans la navigation et la captation de l'énergie hydraulique, à cause de la quantité excessive d'eau qui est détournée. Le Dominion n'a jamais admis le droit de Chicago de détourner ces eaux et appelle l'action du district sanitaire de Chicago "un enlèvement d'eau" plutôt qu'un "détournement".

Contre un renouvellement

Le procureur général Bettman a présidé, hier, une délégation de représentants légaux et législatifs des Etats de New York, de l'Ohio, du Wisconsin et du Michigan, qui se sont présentés devant le secrétaire de la guerre Patrick-J. Hurley, et lui ont demandé qu'aucune décision ne soit rendue par le secrétaire de la guerre sur la demande de Chicago pour une extension du permis de détourner 8,500 pieds cubes d'eau par seconde du lac Michigan.

Le permis se termine le 31 décembre prochain et Chicago demande qu'il soit prolongé jusqu'à ce que la Cour suprême ait rendu jugement.

M. Bettman a soutenu qu'une décision du secrétaire de la guerre n'est pas nécessaire dans le moment et qu'elle serait préjudiciable à la cause actuellement soumise à la Cour suprême.

A SUIVRE SUR LA PAGE 77

L'ORCHESTRE DES ANGES EN CALIFORNIE

Il n'est pas recommandable de confier aux enfants des instruments de musique comme cadeaux de la Noël surtout si les parents souffrent d'insomnie et désirent se reposer le jour. Ici, ces conseils n'ont pas été suivis puisque ces petits âgés de deux à six ans font maintenant partie de la Sherman Thompson Baby Orchestra, d'Eureka, en Californie. On les dit capables de lire des musiques quelque peu difficiles.

Le cabinet britannique définitivement soutenu

Attaques sarcastiques de l'hon. M. Baldwin et de M. Wheatley, chef des travaillistes indépendants.

Le chômage

Londres, 21.—(Service de la Canadian Press, par Thomas-T. Champion). — Après un débat dans lequel la question du chômage a été complètement discutée par tous les partis, la Chambre des communes a, hier soir, approuvé le vote pour la continuation du salaire de l'honorable J.-H. Thomas, lord du sceau privé et ministre du travail, et ainsi donné son approbation aux efforts du gouvernement travailliste dans le but de solutionner les grands problèmes. Le vote a été de 222 contre 146 voix.

Au cours du débat, les conservateurs, dirigés par l'honorable Stanley Baldwin, firent remarquer que les listes des sans-travail s'allongent sans cesse et que le coût de la vie ne cesse d'augmenter. La gauche insista sur la dépression industrielle, et les libéraux, représentés par l'honorable David Lloyd-George, demandèrent une nouvelle enquête sur le problème du travail.

Sarcasmes de M. Wheatley

John Wheatley, le porte-parole du parti travailliste indépendant, a aussi pris part à l'attaque contre les efforts de l'hon. M. Thomas pour diminuer le chômage. Tout en prétendant n'avoir aucune inimitié personnelle contre l'hon. M. Thomas, il parla d'une manière sarcastique de l' "armée de théâtre" du ministre.

Faisant allusion à un déjeuner récemment offert par le premier ministre Ramsay MacDonald aux chefs industriels et intellectuels dans le but d'obtenir un résultat de leurs pensées sur le chômage, M. Wheatley souleva une tempête de rires lorsqu'il dit: "Il n'y a pas de doute que le lord du sceau privé était présent. Je ne puis me représenter un tel déjeuner sans Sa Seigneurie".

L'hon. M. Thomas n'a jamais encore fait parler de lui en de tels termes à la Chambre des communes, de là la gaieté générale.

Mais l'hon. M. Thomas conservait un air de parfaite indifférence. M. Wheatley énuméra ensuite toute la liste des projets, des plans, et déclara que tous n'étaient que des tâtonnements.

Railleries de l'hon. M. Baldwin

L'honorable M. Baldwin, l'ancien premier ministre, voulut, lui aussi, mêler la raillerie à l'attaque. Il qualifia de "trois mousquetaires" l'hon. M. Thomas, l'hon. M. George Lansbury, premier commissaire des travaux publics, et sir Oswald Mosley, le chancelier du duché de Lancaster. L'hon. M. Baldwin rappela le dicton du "wild west" qu'il ne

A SUIVRE SUR LA PAGE 77

Avis à nos annonceurs et à nos dépositaires

Le mardi 24 décembre courant, veille de Noël, la "Presse" sera publiée avant midi.

Nous prions nos annonceurs de bien vouloir nous faire parvenir dès lundi leur copie d'annonce et nous invitons nos dépositaires à donner toutes commandes supplémentaires avant mardi midi.

Le rajustement de ces questions impériales

(Du correspondant de la PRESSE)

Ottawa, 21.—Le Dr O.-D. Skelton, sous-secrétaire des affaires extérieures, est revenu de Londres, où il a pris part aux séances du comité de rajustement de certaines questions impériales. La publication du rapport de ce comité se ferait, en février prochain. Il sera rendu public, en même temps, dans toutes les parties de l'Empire.

En cinq lignes

Khartoum, Egypte, 21 — Une troupe d'expéditionnaires anglais vient de capturer le chef de tribu Lafofa, qui depuis quelque temps se montrait hostile au gouvernement.

PARC RAVAGE

Los Angeles, 21.—Un incendie qui a ravagé une bonne partie du parc Griffith, hier, a menacé de s'attaquer aux résidences avoisinantes. Un pompier a été blessé.

MORT D'UN AVIATEUR

San Antonio, 21. — Le lieutenant Elmer-R. Miller, de l'aérodrome Dodd, s'est tué hier, son parachute ne s'étant pas ouvert dans une chute d'une altitude de 2,500 pieds.

MORT A 101 ANS

Moses Corey, fermier de Stanbridge East, qui avait célébré son 101e anniversaire de naissance le 17 septembre dernier, est décédé hier après un brève maladie.

Sur le parcours du Père Noël

Si le Père Noël devait trouver une réponse aussi inattendue que celle-ci à toutes les portes, dans la nuit qui précède le 25 décembre, il est fort probable qu'il prierait le soleil de retarder son lever jusqu'à ce qu'il ait frappé à toutes celles-ci.

Un ancien président de la République française, Emile Loubet, est décédé

Substitut sénior du procureur général

Québec, 21. — Me Laetare Roy a été nommé, hier après-midi, substitut senior du procureur général, en remplacement de M. Arthur Fitzpatrick, nommé récemment juge de la Cour des sessions de la paix.

M. EMILE LOUBET, ancien président de la république française, décédé hier soir à l'âge de 91 ans. — La photographie le fait voir ici devant sa maison de Montélimar, où il s'était retiré depuis un certain nombre d'années.

LES PONDEUSES

Charlottetown, Ile du Prince-Edouard, 21. — Il a déjà été entré 240 poules pour le 12e concours annuel des pondeuses de l'Ile du Prince-Edouard.

C'est sous son administration que fut créée la Triple Entente, à laquelle l'Italie s'allia, en 1914.

Carrière paisible

Montelimar, France, 21.—Emile Loubet, ancien président de la République, est décédé, hier soir, à 9 h. 35. Il était âgé de 91 ans.

* * *

Emile Loubet fut président de la République française au temps où se négociait l'Entente cordiale, entre la France et la Grande-Bretagne. Ce qui, en 1904, semblait devoir prendre un temps indéfini à se régler, au cours de discussions de peu d'importance, entre la France et l'Angleterre, se transforma en une puissante alliance de nations que le monde désigna sous le titre de Triple Entente.

C'est sous l'administration du président Loubet qu'a aussi pris naissance l'entente amicale entre la France et l'Italie. Lorsque cette entente latine fut signée, Théophile Delcassé, alors ministre des affaires étrangères, annonça à la Chambre des députés que l'Italie ne serait jamais un instrument d'agression contre la France; et lorsque la guerre éclata, sa prophétie se réalisa. L'Italie se sépara de la Triple Alliance et s'allia à la Triple Entente.

D'autres événements importants se sont passés, sous l'administration de Loubet, de 1899 à 1906. Il arri-

A SUIVRE SUR LA PAGE 77

L'hon. L.-A. Taschereau

L'hon. L.-A. Taschereau, premier ministre, sera aux bureaux du gouvernement provincial, à Montréal, lundi avant-midi.

Le Board of Trade de Granby est contre l'étatisation des stations de radio-diffusion

L'opinion publique contre l'étatisation de la radio se manifeste. La dernière en date est celle du Board of Trade de Granby et voici le texte de cette communication qui nous est faite par M.Walter-R. Legge:

Granby, 17 décembre 1929

Compagnie de Publication de la "Presse",
Montréal.

Messieurs,

J'ai le plaisir de porter à votre connaissance le fait que le Board of Trade de Granby, à son assemblée régulière tenue, ce jour, à l'hôtel Granby, sur proposition de M. Alex. Howatson, secondé par M. W.-O. Lewis, s'est prononcé unanimement contre le monopole d'Etat de la radio-diffusion.

(signé) Le Board of Trade de Granby, par

Walter R Legge

secrétaire-trésorier

Les Anglais sont très optimistes, a déclaré M. Bennett

Toronto, 21. — Malgré le grand nombre de sans-travail, en Angleterre, les hommes d'Etat, les chefs d'industrie ne sont pas pessimistes et sont décidés d'améliorer la situation, a déclaré l'hon. R.-B. Bennett, chef de l'Opposition, récemment revenu d'un voyage en Angleterre.

"L'industrie textile, en Grande-Bretagne, est très déprimée, continue M. Bennett, mais le peuple anglais est très optimiste et encouragé.

Parlant du commerce impérial, M. Bennett a dit: "Apparemment tous les partis sont d'accord sur le fait qu'il faut faire quelque chose pour améliorer le commerce entre les Dominions. La question se discute dans les universités de Cambridge et d'Oxford et les industries anglaises préparent tous les renseignements nécessaires à la conférence économique, lorsqu'elle se réunira, afin qu'elle dispose de tous les éléments nécessaires dans ce domaine."

Un nouveau président

(Du correspondant de la PRESSE)

Ottawa, 21.—M. F. Lafortune a été élu, par acclamation, président de la commission des pensions maternelles, hier. M. Burns, parlant au nom de ses collègues, a demandé à M. Lafortune d'accepter la position et le commissaire Lafortune a acquiescé. Il succède à M. McElroy, qui vient de démissionner.

Le sénat français vote confiance au cabinet de M. Tardieu

Paris, 21. — Le sénat a voté confiance, hier soir, au gouvernement de M. André Tardieu, après que le ministre des affaires étrangères, M. Aristide Briand, et l'ancien premier ministre Millerand, eurent échangé des déclarations courtoises. Le vote fut de 253 contre 2. Cinquante sénateurs se sont abstenus de voter.

La construction du boulevard pourrait se faire en un an

M. H.-A. Terreault, directeur du service municipal des travaux publics, a déclaré que les contrats pour la construction du boulevard métropolitain renfermeraient une clause fixant une limite de temps pour l'exécution des travaux. Ceux-ci devront être faits dans une période d'un an, et, selon une déclaration faite par M. Terrault, les travaux pourrait être commencés le printemps prochain, si possible. Le commissaire James Ballantyne, membre de la commission métropolitaine, désire que le travail soit exécuté rapidement. Le boulevard sera construit par section. D'autre part, l'échevin Gabias, président de la commission, a annoncé que les plans seraient terminés d'ici deux mois. Le conseil municipal aurait ensuite à les approuver.

Un écrivain roumain qui désormais devra surveiller sa fougue

Bucarest, 21. — La justice roumaine n'est pas douce pour les auteurs qui donnent leurs impressions sur le prince royal Nicolas. Ainsi Mircea Damian vient d'être condamné à quatre mois d'emprisonnement et à une forte amende pour avoir traité, dans un volume, le prince de "fanfaron, d'homme scandaleux et de chauffard".

A la suite d'une altercation entre le prince et un chauffeur, récemment, le jeune écrivain adressait une lettre ouverte à un journal dans laquelle il suggérait que le prince soit doté d'un char d'assaut blindé avec lequel, écrivait-il, il pourrait "écraser à sa guise tous les automobilistes, les boulangers et leurs voitures, les officiers du casino, l'académie et ses membres, l'université et ses professeurs et enfin tuer le premier policier qui oserait l'empêcher de poursuivre son oeuvre". Les journaux sont en général peu doux à l'occasion de la royauté mais, cette fois, d'accord avec la justice, ils ont admis que l'écrivain était allé un peu loin dans ses remarques.

Plus de blé étranger

Madrid, 21. — La fédération agraire nationale catholique des producteurs de blé espagnols a demandé au gouvernement espagnol de défendre l'importation des blés étrangers en Espagne. Elle a aussi demandé une mesure semblable pour le blé-d'inde, jusqu'à ce que les conditions du marché aient changées.

LE SOIR AU
GRILL DE L'ARCADE
5.30 à 8.30 p.m.
High Tea spécial, 85c
Dîner du soir pour celles qui vont magasiner, $1.25
Dîner Table d'Hôte, $1.70
Aussi service à la grande carte, 6.30 à 9 p.m.
Musique tous les jours par le trio de concert des Frères Kellert.

HENRY MORGAN & CO., LIMITED

La Maison qui Reflète l'Entrain des Fêtes

MAGASIN OUVERT
jusqu'à 10 hrs.
CE SOIR

PARURES DE BRIDGE IMPORTÉES — En beau cuir décorées de dessins dorés, contenant deux paquets de cartes de bonne qualité avec tranche dorée et 1 bloc note pour les points. Régulier 4.00. 1.85
—Rez-de-chaussée.

HAUTS DE SACOCHES — Hauts de sacoches pour confectionner les cadeaux de la dernière minute. Fini doré ou nickelé, dimension environ 5" de long. Régulier 3.00 et 3.50. 2.00
—Magasin des cadeaux —Troisième étage.

COULOIRS A THE — En beau placage d'argent anglais. Belles poignées ajourées. Régulier .50 à .75. .35
—Rez-de-chaussée.

BALAYEUSES DE TAPIS STERLING—Corps tout en acier, roues avec bandes en caoutchouc, brosses en soies de la meilleure qualité. 2.65
—Troisième étage.

BAS DE CACHEMIRE POUR DAMES. Quelques-uns des plus beaux bas de sport importés. Cachemire uni ou à dessins de fantaisie. Rég. 1.00 à 9.00 .50 à 2.00
—Rez-de-chaussée.

PANTOUFLES D'INTERIEUR POUR DAMES — Pantoufles en chevreau noir à 1 lanière avec semelle-coussin. Très larges. Pointures 2½ à 8. Largeur EE. Régulier 4.50. 2.95
—Deuxième étage.

OFFRES SPÉCIALES À PARTIR DE 7 HEURES P. M.

(Pas de commandes postales ou téléphoniques).

TAPISSERIES A MEUBLES —Dessins allover en nuances atténuées, qualité très durable, 50" de large. Régulier 3.50. — La verge. .95
—Troisième étage.

PALETOTS POUR PETITS GARÇONS. Frises, chinchillas et tweeds, avec ceinture entière ou demi-ceinture. Bleus, gris et bruns. Bien doublés. Toutes les tailles. Rég. 11.95 à 13.50, pour 5.95
—Rez-de-chaussée.

PARURES DE SERVIETTES — 40 parures de serviettes turques de fantaisie sans envers, comprenant deux serviettes de 24" x 45" et deux débarbouillettes de 12" x 12". Couleurs: or, orchidée, rose ou vert. En boîtes. La parure. 2.25
—Troisième étage.

SERVICES A THE-JOUET— Services à thé en porcelaine décorés de dessins chinois. Régulier 1.75. .85
—Quatrième étage.

PANTALONS IMPORTES — Pantalons en crêpe de chine faits et brodés à la main, modèles tailleur et garnis de dentelle. Rose pâle, corail, tailles désassorties. Régulier 8.50. 2.95
—Rayon de la lingerie pour dames. —Deuxième étage.

ECHARPES EN SOIE. Forme triangulaire. Beaux effets de couleurs. Dans des boîtes. Rég. 2.00 1.50
Rez-de-chaussée Arcade.

PYJAMAS EN FLANELLETTE POUR HOMMES. Rayures de couleurs, encolure en pointe. Coupe ample, 2 tailles seulement. A36, D44. Rég. 2.95. Spécial 1.95
—Rez-de-chaussée, Arcade.

ROBES IMPORTÉES POUR BÉBÉS. Robes en belle batiste faites à la main, brodées et garnies de dentelle. Manches longues ou courtes. Rég. 4.50 2.95
—Deuxième étage.

SOUS-VETEMENTS POUR HOMMES. Combinaisons Stanfield en tissu "twin", en mélanges de laine et coton. Longues manches et jambes. Taille 34 seulement. Rég. 4.50 chacune, pour 1.95
—Rez-de-chaussée, Arcade.

LIVRES "THE DEVIL'S MOTOR". Une fantaisie par Mario Corelli, illustrée par Arthur Severn, R.I. Prix de l'édition 10.00 .95
—Rez-de-chaussée, Arcade.

MOUCHOIRS de FANTAISIE. Mouchoirs brodés de fantaisie en linon de belle qualité, blanc ou couleurs. Rég. 12 pour 1.75. 12 pour 1.00
—Rez-de-chaussée, Arcade.

ARTICLES DE CUISINE DE QUALITÉ SUPÉRIEURE. Services à thé avec cabaret, cabarets de lit, pattes pliantes, services à crème glacée. Hors d'oeuvres, pots à glace, boîtes à gâteaux. Rég. 9.75 à 16.75 7.95
—Quatrième étage.

GUIRLANDES DE HOUX. Jolies guirlandes de 14 pouces de diamètre. Rég. 1.00. Chacune .50
—Quatrième étage.

BRASSIERES — Modèles désassortis en dentelle, soie et dentelle, modèle bandeau Longerlyne en batiste de fantaisie avec agrafes au côté et en arrière. Régulier 1.50, 2.00. .95
—Deuxième étage.

COUSSINS de TAPISSERIE ITALIENNE

8.50

Les jolies couleurs douces et les magnifiques dessins s'adaptent à tous les thèmes décoratifs—ce qui en fait une intéressante solution au problème des cadeaux. Coussins souples et légers en deux grandeurs : 22 x 22 et 18 x 24.

CHEMINS de TABLE à l'avenant en deux longueurs : 36 et 45 pouces. Bordés de cordé 5.75

Coussins Différents

5.95

Comme cadeau attrayant, utile et un peu en dehors de l'ordinaire, nous pourrions suggérer ces coussins de velours très nouveaux—à dessins inusités repoussés comme sur du cuir italien. Douces nuances de vert, rose, rouge, bleu et terra cotta.

CHEMINS DE TABLE à l'avenant,
36 pouces, 7.50 — 54 pouces 9.50

—Rayon des cadeaux, —Troisième étage.

CADEAUX POUR LA MAISON

Pour les intérieurs de maisons de campagne, pour la maison de ville ou l'appartement, ces superbes objets particuliers donnent du caractère et sont d'une qualité décorative au-dessus de l'ordinaire.

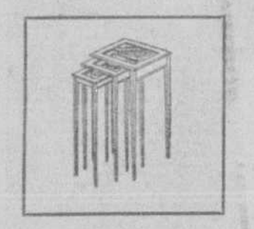

NECESSAIRE DE FUMEUR en acajou massif. Plateau amovible, porte-boîte à allumettes et porte-cigarettes. Bonne base lourde 6.50

CABINET PIER d'un beau fini noyer poli. Ce nouveau style élancé est nouveau et gracieux. Très utile pour vos colifichets. L'illustration en fait voir le modèle exact 27.50

FAUTEUIL venant directement d'Angleterre. Etudiez l'illustration et remarquez les pattes de devant gracieusement tournées; les bras et les minces barreaux font ressortir le gracieux dessin. Fini noyer. Siège rembourré recouvert de riche damas rose 37.50

PORTE-MAGAZINES en noyer massif sculpté à la main. Deux compartiments pour journaux et magazines. Cet article est bien fait et très léger. Une acquisition pour la maison chic, 13.75

TABLES GIGOGNES, trois tables d'un joli style Sheraton ancien, en acajou choisi avec centre en érable épinceté superbement veinée. La plus grande table mesure 20" x 14", et la plus petite 14" x 14". Telles qu'illustrées 35.00

CABINET en noyer massif dans l'ancien style Martha Washington. Cette pièce de la période américaine primitive est d'un chic exceptionnel. Le tiroir du haut a un compartiment amovible divisé. Un cadeau très acceptable. Tel qu'illustré 26.50

FAUTEUIL d'Angleterre. Particulièrement approprié pour un homme de taille un peu au-dessus de la moyenne. Le siège est profond, type capitonné, et recouvert du meilleur cuir. Fini brun antique ou rouge. 145.00

CABINET A LIQUEURS en châtaignier. Belles décorations sculptées à la main. L'intérieur est pourvu du coffre et de l'humidor doublé en métal 82.50

PUPITRE en noyer dans le style de l'ancien Gouverneur Winthrop; tiroirs serpentin tous pourvus d'une serrure. Ample accommodation intérieure pour papiers, etc. 75.00

GUERIDON d'un beau dessin artistique. Vous pouvez avoir cet article en noyer ou en acajou. Un actif peu coûteux pour la maison. 36" de haut et 13" de diamètre au haut 22.50

TABLE CHESTERFIELD en beau noyer massif. Base piédestal et dessus en forme mesurant 48" x 16". 19.50

TABLE A DESSUS INCLINE en acajou ou en noyer de choix. Le dessus est ovale et le bord dentelé. Les dimensions du dessus sont : 23½" x 15½". 29.75

—Cinquième étage.

Complets quatre pièces pour Ecoliers

Un cadeau de Noël que le garçonnet appréciera sûrement. Tweeds, cheviotes et croisés importés. Un choix de modèles à devant simple ou croisé, dans des nuances de gris, brun, bleu ou mélanges.

Ages : 8 à 15 ans.

Lundi—**9.95**

Pour ces matins froids —un foulard de soie artificelle ou pure laine avec frange à chaque bout l'aidera à conserver sa chaleur 50

Et a-t-il suffisamment de mouchoirs ? En voici en toile pure blanche, à point d'ourlet, avec bordures de couleur en plusieurs dessins assortis. .35 chacun ou 3 pour 1.00

—Rez-de-chaussée

PARAPLUIES DE SOIE POUR DAMES

LUNDI

5.00

Rég. 7.50.

Beaux parapluies cadeaux avec nouveaux manches croches. Couverture tout soie garantie, avec bordure de soie unie, sur montures Paragon fini cuivre. Nouveaux tons de brun, marine, pourpre, vert, rouge, noir; aussi effets de blanc et plage.

—Arcade, —Rez-de-chaussée.

Seulement 20

MANTEAUX DE RAT MUSQUE

du Nord de la Meilleure Qualité

(Régulièrement 325.00)

187.50

Nous n'avons que 20 de ces magnifiques manteaux à ce prix spécial — si remarquablement bas qu'il offre un intérêt vital pour les futurs acheteurs.

Riches peaux épaisses disposées en des effets horizontaux, diagonaux et verticaux —jolis collets roulés ou Johnny et poignets à l'avenant. Entièrement doublés. Par leurs lignes et leurs détails, ces modèles reflètent la nouvelle silhouette des man-

—Deuxième étage.

MUSIQUE POUR LES FÊTES

NOUVEAUX RADIOS

ROGERS A/C

1930 SANS BATTERIES

8 lampes avec table et haut parleur à même, 149.50.

REDUIT de 224.00 à 149.50 pour cette vente. La plus grande valeur de l'année en fait de radio. Le plus récent radio Rogers 1930 sans batteries, à 8 lampes. Les manufacturiers ont cessé de fabriquer ce modèle, ce qui nous permet d'en offrir 6 à ce prix spécial, complet avec haut-parleur de table et 8 LAMPES GARANTIES.

Le radio Rogers sans batteries compte parmi les marques qui se sont vendues le mieux à notre magasin en ces cinq dernières années et nous pouvons vous garantir que ce modèle récent vous donnera entière satisfaction.

6 SEULEMENT

149.50

(Vous économisez 74.50)

Cinquième étage

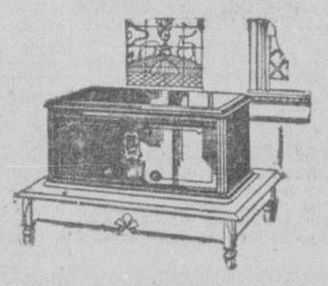

Galeries du Quatrième Etage

SPECIAL

IMAGES ENCADRÉES

Nous avons un stock nouveau et très complet de reproductions fidèles. Les originaux d'après lesquels ces duplicatas ont été faits sont classés parmi les meilleures peintures, tant à l'huile qu'à l'eau et les meilleures gravures.

Les sujets offrent une grande variété de vieilles scènes de jardins anglais, paysages, scènes de montagnes écossaises écossaises, châteaux et cathédrales, dans des cadres noirs ou dorés au choix. Un cadeau très approprié. Prix :

1.00 à 2.50

—Quatrième étage.

Garnitures de Foyer

Dans toutes les maisons où il y a un foyer, vous remarquerez cette atmosphère de paix et de contentement. Si vous avez un foyer, pourquoi ne pas le garnir et lui redonner par là son air de gaieté ? Si vous n'en avez pas, nous vous dirons ce qu'il peut vous en coûter pour en construire un.

ACCESSOIRES DU STOCK REGULIER POUR GARNIR LE FOYER

Garde-feu genre perforé — chenets de divers modèles — seaux à charbon du genre demi-couvert — écrans solides — nécessaires composés de support, tisonnier, pinces, pelle et brosse — boîtes à bois, modèles français et beiges. Tous ces articles sont offerts à prix grandement réduits pour les écouler, chaque morceau 12.00

—Quatrième étage.

COUSSINS CARRES ET OBLONGS

1.95

Magnifiques coussins en velours imprimé à la main. Les couleurs sont superbement fondues et présentent de riches effets chatoyants. Les formes sont recouvertes en dessous de coton blanc, et remplies de kapok.

Grandeurs : 22 x 22, 24 x 24 et 18 x 24.

—Troisième étage.

N'oubliez pas les Facteurs de Plaisir

MADAME OU MONSIEUR FUTUR, avec 6 pétards. Contenant bonnets. Une belle valeur car le prix a été *réduit de 1.85 à* 1.20

Abat-jour — un monde de plaisir dans un de ces abat-jour; tirez la corde et vous aurez la surprise. Avec pétards et bonnets .95

Châteaux—avec 12 pétards. Contenant jouets, curiosités et 12 jouets de carnaval. *Rég. 6.75* pour 5.00

—Rez-de-chaussée—Grill de l'Arcade.

Polisseurs de Planchers Electriques

39.50

FONT DU POLISSAGE UN PLAISIR

Le polisseur-cireur de plancher électrique "Peerless" est d'un fonctionnement très simple et fabriqué pour faire son travail rapidement et efficacement.

Il est loin d'être dispendieux car il ne dépense moins d'un sou d'électricité par heure. Evitez-vous la tâche de polir à la main.

Au complet avec vadrouille pour appliquer la cire liquide.

—Quatrième étage.

Seulement 15

COMPLETS

Quatre-pièces en laine

PRIX SPECIAL **5.95**

Rég. 12.75 et 8.50.

Chics petits complets pour les tout petits. Tricotés serré pour être plus chauds, en laine brossée anglaise de la meilleure qualité. Le veston est bien taillé et attache au cou; il a un joli collet contrastant et des poignets à l'avenant. Des jambières et mitaines bien en forme et une belle petite tuque en deux nuances, complètent cet attrayant complet. Belles nuances de bégonia, amande, chameau.

Tailles : 2 à 4.

—Deuxième étage.

BONNETS DE LAINE IMPORTES

Petites pointures, en laine brossée ou ordinaire. Jolis modèles retroussés, quelques-uns garnis de soutache, rosettes en ruban et attache en satin. Blanc seulement .95

"BOOTEES" TRICOTES A LA MAIN

"Bootees" de laine pratiques pour couvrir les genoux. En bel laine. Bleu et blanc ou rose et blanc .95

COUVERTURES EN TISSU BEACON

De gracieuses petites figures décorent ces chaudes petites couvertures en édredon souple et duveteux. Rose et blanc, ou bleu et blanc .95

—Deuxième étage.

Toilettes de Dîner Garnies de Dentelles—À Moitié Prix

Belles nappes de dîner et de banquet en toile avec travail Richelieu découpé et point de Venise — bordées de dentelle filet fait à la main.

72 x 90. *Rég. 70.00* 34.50

72 x 108. *Rég. 80.00* 39.50

OVALES ET OBLONGUES

Beaux cadeaux. Articles avec travail italien découpé —magnifiquement travaillés sur toile d'Irlande de belle qualité.

6 x 12. *Rég. .75* 45
8 x 12. *Rég. 1.00* 65
16 x 24. *Rég. 3.75* 2.45

PARURES DE LUNCH ET DE DEJEUNER

Grosse toile pure avec jolis quadrillés et bordures rayées, or ou vert.

Nappe 63 x 63—6 serviettes, la parure . . 3.00

—Troisième étage.

Une Robe de Chambre comme Etrennes pour un Homme

Voici un assortiment exceptionnellement riche de robes de chambre confectionnées avec un soin extrême avec de beaux tissus sortant des meilleures manufactures de France. Leurs couleurs, modèles et prix non seulement offrent une variété exceptionnelle, mais une grande individualité dans le choix.

En soie unie et brochée de riche qualité. Revers en soie épaisse et cordon du même tissu.

Prises dans notre stock régulier de 55.00 à 65.00.

Lundi—**45.00**

—Rez-de-chaussée.

LA PRESSE EST LE JOURNAL FRANÇAIS LE PLUS GRAND DU MONDE

LA PRESSE

LE JOURNAL DE FAMILLE QUI RENSEIGNE SUR TOUT

MONTREAL, SAMEDI, 21 DECEMBRE 1929 — LE JOURNAL DONT LES EDITIONS PRINCIPALES ONT LE PLUS FORT TIRAGE MOYEN DE TOUS LES QUOTIDIENS DU CANADA

Ce que la femme canadienne réclame

La revision de quelques idées et la réfection de certaines lois

L'opinion de madame Thérèse-F. Casgrain, présidente de la Ligue des Droits de la Femme, sur l'opportunité d'amender notre code civil dans le but d'améliorer le statut légal de la femme et de lui assurer une protection adéquate.

Facteur économique dans la vie de la nation

Invitée par la "Presse" à exprimer son opinion sur les amendements qu'on projette de faire subir au code civil de la province de Québec au sujet du statut légal de la femme, madame Thérèse-F. Casgrain, présidente de la Ligue des Droits de la Femme, nous écrit:

Nos réclamations s'appuient sur le fait moderne, sans plus. La femme, aujourd'hui, est devenue un facteur économique des plus importants dans la vie de la nation. Tel n'était pas le cas hier. Voilà ce qu'on ne peut ignorer. Il y a donc quelque chose de changé. Il nous semble même que le changement est d'importance, et qu'il entraîne la revision de quelques idées et la réfection de certaines lois.

Pourquoi donc lever les bras, affecter une mine scandalisée et refuser de nous écouter sérieusement? Il y a une logique dont les femmes sont capables, c'est celle qui est évidente et qui entre par les yeux autant que par l'esprit. Cette logique simpliste n'est pas le privilège d'une seule moitié de l'humanité, nous en sommes plus que jamais convaincues.

Madame THERESE-F. CASGRAIN, présidente de la Ligue des Droits de la Femme, qui réclame chez nous la révision de quelques idées et la réfection de certaines lois.

On semble avoir l'impression que nous nous attaquons au Code Civil, dans un but de destruction, et que nous n'avons d'autre objet que de jeter bas ce monument respectable. Loin de nous cette pensée. Nous admirons cette somme de sagesse et d'expérience qu'est le Code. Mais, précisément parce qu'il est cela, nous croyons que le Code doit tenir compte d'un fait nouveau et s'adapter aux conditions modernes.

Il peut y avoir des exagérations. Ce n'est pas, non plus, le seul privilège des femmes d'exagérer. Mais on n'en saurait tirer un argument définitif contre la justesse et l'à-propos de nos réclamations.

Les amendements que nous suggérons n'ont d'autre but que d'améliorer le statut légal de la femme et de lui assurer une protection adéquate. Voilà, il me semble, qui mérite au moins l'attention de tous les hommes et de toutes les femmes de notre province. C'est aussi important que tout ce qu'on discute sous le vocable de la Politique et du Progrès.

Nous sommes traditionalistes, certes. C'est le mérite de la province de Québec. Et ses femmes n'attendent pas de leçons sur ce point. Mais est-ce à dire que cette disposition doive dégénérer jusqu'à l'inertie et l'insouciance complètes quand un changement s'impose jusqu'à l'évidence, d'après toutes les règles de la justice et du bon sens?

Nous admirons, par exemple, la communauté comme régime matrimonial. En principe, ce régime n'est pas sans avantages pour la femme. Pour en préserver l'intention et l'empêcher de tomber en désuétude, nous croyons qu'il importe de l'adapter aux besoins actuels. Les moyens que nous suggérons sont: 1o de réduire la communauté aux acquets; c'est-à-dire que chaque époux conserverait en propre le capital tant mobilier qu'immobilier qu'il possède au jour du mariage. La communauté se composerait alors des biens acquis pendant le mariage et des revenus de la fortune particulière des époux.

2o—De restreindre les pouvoirs excessifs du mari sur les biens de la communauté.

Nous demandons encore une loi protégeant le salaire de la femme mariée. Le besoin est criant. Il serait trop long d'énumérer ici tous les cas tragiques portés à notre connaissance. Il en est de classiques et qui firent l'objet de l'apitoiement général. L'insuffisance de la loi, sur ce point, est flagrante. A tel point que nos adversaires les plus intransigeants le contestent à peine. Il y a l'exemple de la France, d'ailleurs, où cette loi corrective fut adoptée le 13 juillet 1907. Après plus de vingt ans, il serait peut-être opportun de suivre cet exemple.

Reste le droit de tutelle. Nous demandons qu'il s'étende non seulement à la mère et aux ascendantes, mais à toutes les femmes en général. Celles-ci peuvent être curatrices, mandataires, exécutrices-testamentaires. Pourquoi pas tutrices? Le 20 mars 1917, la France amendait son Code dans ce sens. On dit sans cesse: "sauvons nos lois françaises"!... Très bien! mais sont-elles encore ce qu'on dit? Il y aurait place, ici, pour la logique transcendante des hommes.

La commission fut saisie de plusieurs autres demandes. Il serait trop long de les énumérer toutes, mais elles sont faites dans le même esprit de modération et de justice. Nous comptons, d'ailleurs, sur l'équité et le bon vouloir des Commissaires qui ont entendu notre cause.

Nous espérons, de plus, avoir l'appui de l'opinion publique. Mieux informée, elle ne saurait qu'adhérer à des réclamations qui s'inspirent de la justice et du bon sens. Voilà, nous le savons, ce qui garde toujours un attrait irrésistible dans la province de Québec.

Thérèse F. Casgrain

Présidente de la Ligue des Droits de la Femme.

Joyeux anniversaire du Mont-Royal, hier

On a rappelé, hier, aux habitués du Mont-Royal, que l'on célébrait le septième anniversaire de ce populaire hôtel. On a servi à chaque repas un immense gâteau décoré de bougies multicolores. Chaque convive a été invité à accepter un morceau de ce gâteau.

Au temps de son ouverture officielle, le Mont-Royal était l'hôtel le plus considérable de l'Empire britannique. Depuis, il a joui d'une popularité toujours grandissante et bien méritée, et il est favorablement connu des voyageurs tant du Canada que des Etats-Unis.

L'hôtel terminera l'année par son grand bal annuel de la veille du Nouvel An. L'on nous informe que des clients de New York, de Boston, de Philadelphie et même de Chicago ont retenu leurs places pour fêter cet événement social. On calcule qu'au moins trois mille personnes salueront la nouvelle année au Mont-Royal.

La perception des taxes, dans Ottawa

(Du correspondant de la PRESSE)

Ottawa, 21. — Un rapport supplémentaire du percepteur des taxes fait voir que le montant perçu, au 16 novembre, atteint le chiffre imposant de $5,679,856.45, contre $5,602,982.37, pour la période correspondante de l'an dernier, soit une augmentation de $76,874.08.

Le montant perçu, cette année, comprend les arrérages suivants: $269,172.75 pour 1928, avec intérêt de $8,184.68; $89,842.24 pour 1927, avec intérêt de $12,785.93; $9,660.34 pour 1926, avec intérêt de $2,078.68; $28,187 pour les années précédentes. C'est un résultat fort satisfaisant.

La taxe d'eau a rapporté $533,729.83 contre $536,356.05, en 1928. Les arrérages perçus s'élèvent à $396,862.33 et les intérêts à $23,049.29.

Une grande réunion de jumeaux

Photographie prise à Saint-Louis, Missouri, de soixante-cinq couples de jumeaux invités par les frères siamois Lucio et Simplico Godino et dont les âges varient depuis deux mois jusqu'à 45 ans.

Le Conseil privé sera appelé à expliquer ce que veut dire "autrui"

Appel sera interjeté au Conseil privé de la part de The Association of Self-Insurers of the Province of Quebec de la décision de la Cour suprême du Canada confirmant le jugement des tribunaux inférieurs accordant $4,000 de dommages à la Congrégation des Petits Frères de Marie pour des blessures subies par un de ses membres, le Frère Henri-Gabriel, blessé dans un accident d'autobus derrière le Mont-Royal.

L'appel en question sera interjeté de la part de la Regent Taxi and Transport Company, Limited, mais derrière cette compagnie se trouveront un grand nombre de compagnies de transport et de compagnies d'assurance, qui trouvent que le jugement de la Cour suprême a les plus grandes conséquences.

L'appel portera sur l'interprétation de l'article 1053 du Code civil, qui se lit comme suit: "Toute personne capable de distinguer le bien du mal, est responsable du dommage causé à autrui, soit par son fait, soit par imprudence, négligence ou inhabileté."

Il s'agira de déterminer le sens du mot "autrui".

Trois candidats aux élections de Toronto

Toronto, 21. — Dans les prochaines élections à la mairie, pour la ville de Toronto, il y aura probablement trois candidats. Ce sont M. Samuel McBride, le maire actuel, ainsi que deux des contrôleurs, MM. Bert Wemp et Albert Hecker. La principale question qui sera débattue durant les prochaines élections sera en rapport avec l'emprunt de $19,000,000 que la ville se propose de faire afin d'améliorer l'urbanisme.

L'ingénieur se blesse dans cette collision

L'ingénieur Foucault s'est fracturé une jambe mais aucun des passagers du train dont il était en charge n'a été blessé alors que la locomotive du Canadien National qu'il conduisait est venu en collision avec un train dans les environs de Drummondville. Aucun des convois n'a déraillé et il n'y a pas eu de blessé parmi les passagers des trains.

GREFFE DES OLIVIERS

Alger, 21 — Les résultats obtenus par la greffe des oliviers sauvages ont été si satisfaisants en Algérie que le gouvernement a décidé de donner des primes.

Les mortalités dues au cancer vont croissant

Le Dr Ernest Gendreau en explique les causes dans une conférence.

UNE PROMESSE

Le Dr Ernest Gendreau a donné, hier soir, dans le grand amphithéâtre de l'université de Montréal, une conférence sur la lutte contre le cancer.

Un public nombreux, parmi lequel on distinguait nombre de médecins et d'ecclésiastiques, s'était rendu à l'invitation de la Société canadienne-française pour l'avancement des sciences, sous les auspices de laquelle la conférence fut donnée.

Le Dr Gendreau, directeur de l'Institut du Radium, fut présenté par le président de la Société, M. Jean Fiahault.

Le conférencier avoua que les mortalités dues au cancer augmentaient dans l'univers entier et qu'il fallait probablement en chercher l'explication dans les progrès de la science qui le découvre là où autrefois on voyait autre chose.

Compensation

"J'ai déjà eu l'honneur, déclara le Dr Gendreau, de donner pour l'Association Canadienne Française pour l'Avancement des Sciences une première conférence sur le laboratoire aux prises avec la mort et dans laquelle je parlais tout spécialement du cancer. Le sujet est aussi actuel aujourd'hui qu'en 1926, il doit intéresser chacun de nous en particulier et s'étendre suivant la question des Athéniens sur l'Agora. Il y a certainement des progrès à considérer, malheureusement les progrès de la science dans ses découvertes sont compensés par les progrès du cancer dans son extension presque universelle".

Les causes

"Les statistiques nous montrent que malgré tous les efforts, les mortalités par le cancer vont en croissant. L'accroissement est attribué au meilleur diagnostic, à la science plus grande de ceux qui le dépistent et à l'augmentation de la durée moyenne de la vie; en effet, le cancer étant surtout une maladie de l'âge mûr, il n'est pas étonnant qu'il augmente puisque le nombre de personnes qui atteignent cet âge augmente aussi. Les statistiques qui nous montrent que le cancer va en augmentant sont encore très inadéquates et variables dans leur exactitude suivant les pays. La Suisse, par exemple, compte 10 fois plus de cancéreux que la Serbie, il n'est

A SUIVRE SUR LA PAGE 77

Vol à main armée dans une pharmacie

Le nord de la ville a été encore, hier soir, le théâtre d'un vol à main armée. Vers 11 heures 25, deux individus entraient dans la pharmacie Théorêt, No 7150 rue S.-Hubert, et, après avoir marchandé certains articles, s'armaient de leurs revolvers et ordonnaient au propriétaire de lever les mains s'il tenait à la vie.

Pendant que l'un des apaches tenait le pharmacien sous la menace de son arme, l'autre vidait la caisse contenant $40. Puis les deux apaches prirent la fuite dans un auto qui les attendait à la porte. La Sûreté a ouvert une enquête sous la direction du capitaine Tourville.

L'état de lord Byng de Vimy satisfaisant

Londres, 21. — (Service de la Canadian Press, par Thomas-T. Champion). — Lord Byng, l'ancien gouverneur général du Canada, lutte vigoureusement contre la congestion de poumons qui l'a attaqué et ne perd pas de terrain. Il fut frappé, il y a un mois, et était en convalescence lorsqu'il eut une rechute, qui l'obligea à remettre son voyage projeté en Afrique, où les médecins lui avaient conseillé de se rendre pour rétablir sa santé. Le bulletin de ses médecins dit que le catarrhe des bronches et la fièvre persistent, nécessitant le calme et obligeant lord Byng à garder le lit. Il est ajouté que l'état général du malade est satisfaisant.

Jugement pour $85,000

L'hon. juge Philippe Demers a rendu jugement, hier, condamnant Jean Effront de Bruxelles (Belgique) et Ivan-Auguste Effront, de Marcq-les-Lille (France) à payer $85,000 à Fred-A. Lallemand.

En 1926, le demandeur aurait négocié avec les défendeurs pour l'installation d'un système pour la fabrication de levure compressée. Il était entendu que les défendeurs devaient envoyer un expert de France pour installer pareil système.. Cet expert fut envoyé, mais il ne put réussir à installer de système en question d'une façon satisfaisante.

Plus tard, un autre expert fut dépêché et il installa le système en question, mais le demandeur prétendait qu'il avait perdu, de ce chef, la somme de $85,000.

Le juge a fait droit à ces prétentions et rendu jugement pour $85,000.

LES PERMIS A HAMILTON

Hamilton, Ont., 21. — En novembre, les permis de construction représentaient une valeur de $486,470, soit $104,920 de plus qu'en novembre 1928 à Hamilton.

La suprématie de cette commission est incontestable

Washington, 21. — La suprématie de la Commission fédérale du radio des Etats-Unis est maintenant incontestable. La signature du président Herbert Hoover sur le bill Dill-White assure la survivance indéfinie de cette commission. Elle peut maintenant continuer le travail commencé sans crainte de restriction. Auparavant, elle ne pouvait fonctionner à l'aise car elle n'avait pas l'assentiment définitif du Congrès. Ce corps législatif s'est prononcé en faveur d'une Commission contrôlant les communications.

La prompte décision du Capitol et de la Maison Blanche a permis à la Commission de devenir définitivement un corps indépendant du département du commerce et d'opérer en prenant ses propres responsabilités.

Le bill approuvé autorise la création d'un poste de chef-technicien à un salaire de $10,000 par année avec deux assistants à un salaire de $7,500 chacun. La Commission pourra également recourir aux services d'autres techniciens si elle le juge à propos.

La Cour permet à cet avocat de se retirer

Bridgeport, Conn., 21.—Le juge Carl Foster, de la Cour supérieure, a permis, hier, à Frank-L. Wilder, de cesser d'agir comme avocat de Mme Katherine King Fogarty, qui réclame la somme de $500,000 de James-J. Tunney pour bris de promesse de mariage.

Le juge Foster a aussi rejeté le plaidoyer de Mme Fogarty, qui voulait faire rejeter certaines allégations de la demande reconventionnelle de Tunney. L'avocat de Tunney a soutenu que la poursuite intentée contre son client n'avait pas d'autre but de porter atteinte à son caractère et de lui extorquer de l'argent.

Dès que cette défense eut été rejetée, M. Homer-S. Cummins, avocat de Tunney, demanda que jugement fût rendu sur la demande reconventionnelle.

Un architecte est condamné pour port d'armes illégal

Hier après-midi, un architecte, M. Arthur Godin, s'aperçut un peu tard, il est vrai, qu'il est parfois nuisible, dans plus d'un sens, de se promener avec un revolver dans sa poche. Arrêté il y a quelques jours, Godin était condamné par le recorder Thouin à une amende de quinze dollars et aux frais de la cause.

Le professeur Kiang Kang Hu un littérateur

Très versé aussi en matière politique, il dit ce qu'il pense d'une république chinoise.

A McGILL

Le professeur Kiang-Kang-Hu, docteur ès-lettres, littérateur, conférencier, a été appelé à Montréal par les autorités de l'université McGill, pour les aider à mettre au point leur bibliothèque chinoise. McGill entre en vacances et le professeur passera quelques jours seulement à Montréal, mais reviendra probablement plus tard, pour donner une série de conférences.

M. Kiang-Kang-Hu est né à Pékin, en 1883. Après ses études primaires, il étudia les lettres et prit part au dernier concours national, qui eut lieu en 1899, et qui comptait 8,000 concurrents. Voilà toutes les études officielles que fit le professeur. Il le disait en toute humilité à notre représentant hier. Des études personnelles ont fait le professeur ce qu'il est et ses connaissances sur la littérature chinoise sont considérables. Il y a trois mois il publiait, en anglais, 311 des plus beaux poèmes chinois, sous le titre de "The Jude Mountain".

Le professeur KIANG-KANG-HU

Il en est à son troisième voyage en Amérique, mais à son premier au Canada. Il y a 15 ans il était professeur de littérature chinoise à l'université de Californie et en reconnaissance de ses services, l'université lui a donné le titre de docteur en droit, honoris causa. C'est sous l'instigation des directeurs de l'université que le profes-

A SUIVRE SUR LA PAGE 77

Procès important à propos de la gazoline

Deux témoins importants ont été entendus, hier après-midi, dans la cause de J.-A. Lavoie accusé d'avoir vendu de la gazoline annoncée comme étant d'une certaine qualité et qui, d'après la "Sun Oil Company", aurait été différente. Le premier témoin, M. C. Nelson, a juré qu'il était allé avec d'autres personnes à une station de gazoline et qu'il y avait acheté de l'essence supposée être de la Sonoco, pendant que l'accusé lui aurait vendu un autre produit.

M. C. Hasting a, de son côté, déclaré qu'il avait analysé la gazoline vendue alors, par l'accusé, et qu'il l'avait trouvée différente d'un échantillon de "Blue Sonoco."

Après l'audition de ces témoignages, la poursuite a déclaré sa preuve close. Le juge Lacroix entendra les témoins de la défense, le 30 du courant.

Le représentant du Canada sera l'hon. M. Ralston

Le ministre de la défense nationale assistera à la conférence du désarmement.

L'HON. MACKENZIE KING

(Spécial à la PRESSE)

Ottawa, 21. — Après une longue séance du cabinet, le Très Hon. Mackenzie King a annoncé, hier soir, que le colonel l'hon. J.-L. Ralston, ministre de la défense nationale, avait été choisi comme représentant du Canada à la conférence qui sera tenue à Londres, le mois prochain, sur le désarmement naval. L'hon. M. Ralston sera accompagné du commodore W. Hose, chef du département naval de la défense nationale. Le major Vanier, actuellement en Europe, en mission officielle, rejoindra le colonel Ralston, probablement, à Londres.

En annonçant cette nomination, le premier ministre a déclaré qu'il ne lui plaisait pas beaucoup d'envoyer le colonel Ralston en Europe, juste avant l'ouverture de la session, et que le ministre de la défense nationale partageait ce sentiment. Cependant, comme le peuple canadien s'attendait à être présenté par un ministre, à Londres, pour cette conférence, le choix du colonel Ralston était tout à fait logique. La conférence du désarmement, qui doit s'ouvrir vers le 20 janvier, durera environ un mois.

Profession perpétuelle

(Du correspondant de la PRESSE)

Ottawa, 21. — La R. S. S.-Paul du Précieux-Sang (née Georgette Côté), a fait sa profession perpétuelle, hier, au monastère des religieuses Adoratrices du Précieux-Sang. Plusieurs parents et amis de la religieuse étaient présents.

Le R. P. O.-M. Drouin, o.p., du couvent des Pères Dominicains, à Ottawa, officiait. Le R. P. P.-M. Gaudrault, o.p., du même couvent, prononça le sermon de circonstance.

On remarquait aussi au choeur, M. l'abbé Rodrigue Glaude, directeur des Oeuvres Sociales du diocèse d'Ottawa et M. l'abbé A. Constantineau, chapelain du monastère.

La R. S. S.-Paul du Précieux Sang est la fille de M. et Mme Charles Côté, ci-devant d'Ottawa, et résidant actuellement à Montréal.

LA CONSTRUCTION

Toronto, 21. — La valeur de la construction au Canada dépassera cette année de 20 pour cent celle de l'an dernier. En novembre, elle a été de $45,375,500.

GRATIS

Magnifique Plat à Viande de 12 pouces (Valeur $1.25) donné gratis avec le

Thé et Café

MIKADO

Meilleur que tout autre produit au même prix.

En vente partout

Demandez-le à votre fournisseur

GLOBE TEA CO., MONTREAL

La GRANDE VENTE de

Chaussures et Claques, Pardessus — *chez*

J.B. Lefebvre

Prop. des Montreal Shoe Stores.

Bat son plain et des milliers de clients ont bénéficié de nos aubaines extraordinaires. Nous avons préparé pour lundi et mardi, de nouvelles surprises qui seront ajoutées à celles qui vous sont maintenant offertes à nos 26 magasins.

Un est près de chez vous

Nouvelle Succursale à Verdun
5161 WELLINGTON — Coin du boulevard Desmarchais

850 SAINTE-CATHERINE EST, angle St-Christophe.
1845 STE-CATHERINE EST, angle Cartier.
2371 STE-CATHERINE EST, angle Davidson.
399 STE-CATHERINE OUEST, près Bleury.
4905 ST-LAURENT, angle Boul. St-Joseph.
5025 SHERBROOKE OUEST, près de la rue Oxford.
1919 RUE CENTRE.
3819-3825 WELLINGTON, Verdun.
2069 ST-JACQUES, angle Canning.
301 NOTRE-DAME EST, angle Gosford.
4323 ONTARIO EST, Maisonneuve.
51 MONT-ROYAL EST, angle St-Dominique.
929 MONT-ROYAL EST, près St-André.
2035 MONT-ROYAL EST, près Delorimier.
881 NOTRE-DAME OUEST, angle St-David.
156 NOTRE-DAME, Lachine.
3749 NOTRE-DAME OUEST, vis-à-vis Turcot.
6642 ST-HUBERT, près St-Zotique.
1209 ST-LAURENT, près Ste-Catherine.
3907 ST-LAURENT, angle Napoléon.
266 RUE ST-JOSEPH, Québec.
742 ST-VALIER, Québec.
270 DALHOUSIE : Ottawa.
66 RUE DESFORGES, Trois-Rivières.

Pour information, Dépt. de Gros, 124 RUE ST-PAUL OUEST, LAncaster 6151.

SOUS LE NOUVEAU PONT, RUE DELORIMIER

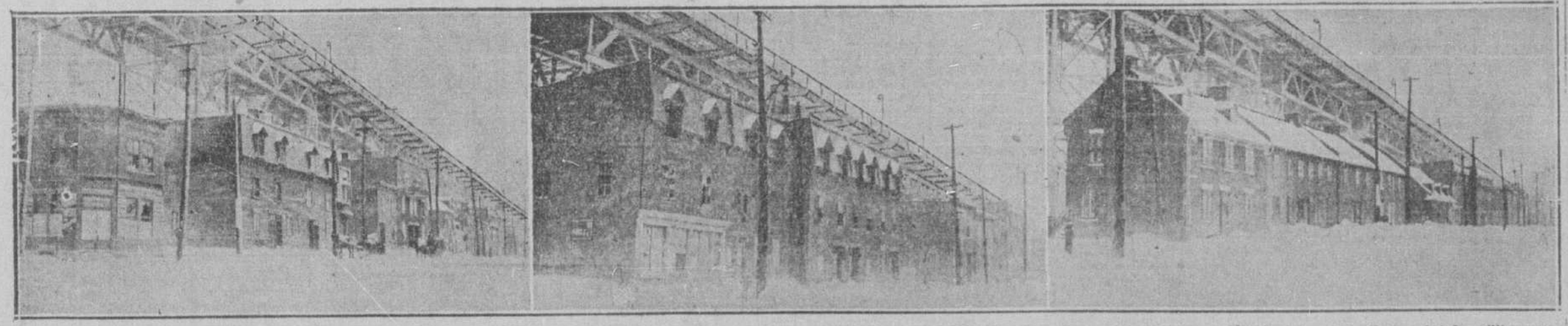

Dès que le projet de la construction du nouveau pont entre Montréal et la rive sud fut précisé, s'imposa le besoin d'exproprier le terrain nécessaire aux assises. Le contrat stipulait que de chaque côté des pilliers, un espace de cinquante pieds serait réservé pour conjurer tout dommage au pont par suite d'incendie. Il a donc fallu exproprier un pâté de maisons de la rue Craig à la rue Lafontaine. C'est ce qui a été fait depuis 1924. M. Fitz-James-E. Browne fut chargé par la Commission du port de l'expertise maintenant à peu près terminée. Les photographies ci-dessus font voir les maisons sous le pont qui sont appelées à disparaître. A gauche: la première maison faisant angle aux rues Craig et Delorimier; au centre: celles comprises entre les rues Craig et Dorchester; à droite: celles qui se prolongent jusqu'à la rue Kent. L'expropriation affecte 53 propriétaires et la superficie du terrain déjà acquise est égale à 361,600 pieds. — (Clichés la "Presse").

Les lauréats et les lauréates de notre concours d'étrennes qui se terminait le 14 décembre courant

Plus de 10,000 dessins reçus. — Le travail colossal effectué par les juges. — Nos félicitations aux vainqueurs. — D'autres concours en perspective. — La distribution des cadeaux.

JOYEUX NOEL A TOUS !

Notre concours d'étrennes est terminé. Nous voici maintenant rendus à l'événement le plus important et le plus intéressant : celui qui a trait à la proclamation des lauréats et des lauréates.

L'examen de tous ces dessins, plus de 10,000, a nécessité de la part des juges chargés de les examiner, d'opérer les différentes sélections, de procéder au choix final, un travail considérable.

LE DEPOUILLEMENT

Le dépouillement de ce volumineux courier n'était pas également une mince besogne. Cependant les membres du jury en bons pères de famille, se sont donné la main et dans quelques jours, ils effectuaient ce tour de force de nous permettre de rendre public aujourd'hui le résultat si impatiemment attendu. On le trouvera plus bas.

Avant, croyons-nous, il n'est que juste de remercier les garçonnets et fillettes d'avoir patronné ce concours avec autant d'enthousiasme et en aussi grand nombre. Merci de tout coeur à nos juges du dévouement et zèle qu'ils ont déployés lors du choix des vainqueurs.

BELLE APPRECIATION

Les enfants en répondant en foule à notre appel nous prouvent une fois de plus combien ils apprécient la page qui leur est dédiée chaque samedi. Ils nous encouragent d'organiser d'autres concours et cela le plus fréquemment possible. Chacun comprendra que nous ne pouvons pas récompenser tout le monde. Ceux et celles qui n'ont pas été heureux cette fois-ci, ont droit de reprise à la prochaine occasion. Qui sait, s'ils ne décrocheront pas un prix ?

Nos félicitations sincères aux vainqueurs et nos meilleurs souhaits aux vaincus.

L'EXPEDITION

Les cadeaux seront expédiés de façon qu 'ils soient à la maison pour le premier de l'An. Ils sont très variés, et nous espérons que les enfants en seront satisfaits. Nous avons tâché de contenter tous les goûts.

Avant de vous quitter, nous souhaitons aux enfants comme aux parents un joyeux Noël et du bonheur tout plein.

LES VAINQUEURS

Maintenant, proclamons les vainqueurs :

Jeanne-d'Arc Drainville, Sainte-Elisabeth, comté Joliette, Qué.
Cécile Larouche, a/s M. Gonzague Larouche, 5 rue Blanchette, Chicoutimi, Qué.
Oscar Petit, 129 rue Lambert, Shawinigan Falls, comté S.-Maurice, Qué.
Raymond Dion, 1470 rue Logan, Montréal.
Thérèse Beauchamp, Rivière des Prairies, comté Laval, Qué.
Georgette Carufel, 6872 rue Drolet, Montréal.
Marie-Anna Roux, Victoriaville, Qué.
Rollande Bisson, 549 rue Orléans, Montréal.
Violette Levesque, Académie Saint-Eusèbe, 2315 rue Fullum, Montréal.
Madeleine Saint-Martin, école Saint-Eusèbe, 2315 rue Fullum, Montréal.
Germaine Casaubon, 2188 rue Frontenac, Montréal.
Rita Audet, académie Saint-Eusèbe, 2315 Fullum, Montréal.
Jean-Louis Duchesne, Languedoc, Abitibi, Qué.
Simone Malzac, Saint-Rémi, comté Napierville, Qué.
Cécile Parant, 320 Bord du Lac, Pointe-Claire, Qué.
Cécile Bergeron, 564 rue Aylwin, Montréal.
Roland Jean, Padoue, comté Matapédia, Qué.
Thérèse Carignan, Route Rurale No 2, Warwick, Qué.
Jeannette Delâge, académie Saint-Eusèbe, 2315 rue Fullum, Montréal.
Alberte Archambault, Saint-Vincent de Paul, comté Laval, Qué.
Imelda Veilleux, Saint-Georges Beauce, Jersey Mills, Pointe, Qué.
Anne-Marie-Cécile Morin, Route Rurale No 5, Coaticook, Qué.
Judith Veillette, académie Saint-Eusèbe, 2315 rue Fullum, Montréal.
Marguerite Desnoyers, 1234 rue Montcalm, Montréal.
Léon Daoust, Noëlville, Ont.
Gilberte Parent, Amqui, Matapédia, Qué.
Georgette Mailloux, académie Saint-Eusèbe, 2315 rue Fullum, Montréal.
Paulette Bissonnette, Minerve, comté Labelle, Qué.
Irène Grondines, 2540 rue Sheppard, Montréal.
Thérèse Boulerice, académie Saint-Eusèbe, 2315 rue Fullum, Montréal.
Yvette Potvin, 2133 boulevard Rosemont, Montréal.
Marie-Jeanne Philippon, boîte 98, Lac Mégantic, comté Frontenac, Qué.
Dora Lemaire, Route Rurale No 2, Saint-Jean, comté Saint-Jean, Petit Bernier, Qué.
Lucien Brochu, Saint-Magloire, Bureau Chabot, comté Bellechasse, Qué.
Lillian Manningham, Saint-Pierre-Baptiste, comté Mégantic, Qué.
Emilienne Racine, Saint-Benoit, comté Deux-Montagnes, Qué.
Alphonse Brossard, Brosseau Station, comté Laprairie, Qué.
Solange Turgeon, L'Assomption, Qué.
Maurice Archambault, Repentigny, comté l'Assomption, Qué.
Lucille Lavigne, 4648-A, avenue du Parc, Montréal.
Cécile-Béatrice Chantelois, Coteau Station, comté Soulanges, Qué.
Armand Dumberry, Vaudreuil Village, Qué.
André Cloutier, Saint-Prosper, comté Champlain, Qué.
Jeannine Martin, boulevard Havre, Bellerive, Valleyfield, Qué.
Jeannette Charest, 26 rue Laurier, Hawkesbury, Ont.
Elie Henault, Saint-Majoric, comté Drummond, Qué.
Eveline Sabourin, a/s L.-P. Normandin, Amos, Qué.
Fleurette Richard, académie Saint-Eusèbe, 2315 rue Fullum, Montréal.
Lilianne Bissonnette, Minerve, comté Labelle, Qué.
Alice David, académie Saint-Eusèbe, 2315 rue Fullum, Montréal.
Thérèse Labre, Saint-Lazare de Vaudreuil, comté Vaudreuil, Qué.
Julien Trudeau, 6e rang, Boucherville, comté Chambly, Qué.
Rose Grenier, 4020 rue Verdun, Verdun, Montréal.
Thérèse Robert, 5514, 7e Avenue, Rosemont.
Laurin Houle, 272-A, rue Laviolette, Trois-Rivières, Qué.
Gertrude Bourgeois, Route Rurale No 2, Saint-Jean, Qué.
Lucienne Saint-Louis, Sainte-Félicité, comté Matane, Qué.
Yvette Lussier, Saint-Denis, Rivière Richelieu, Qué.
Germaine Plamondon, Acton Vale, comté de Bagot, Qué.
Jeannette Leclair, Saint-Philippe d'Argenteuil, Qué.

LE DISTINGUO DE BEBE

Un jour de fête, on donne à Bébé un peu de champagne et un biscuit.

Au bout d'un moment, Bébé tend son verre:

—Maman, je voudrais encore du champagne.

Maman. — Non, tu en as assez bu.

Bébé. — Mais, maman, ce n'est pas moi qui l'ai bu, c'est mon biscuit.

A TRAVERS LES DESSINS DE NOS GARÇONNETS ET FILLETTES

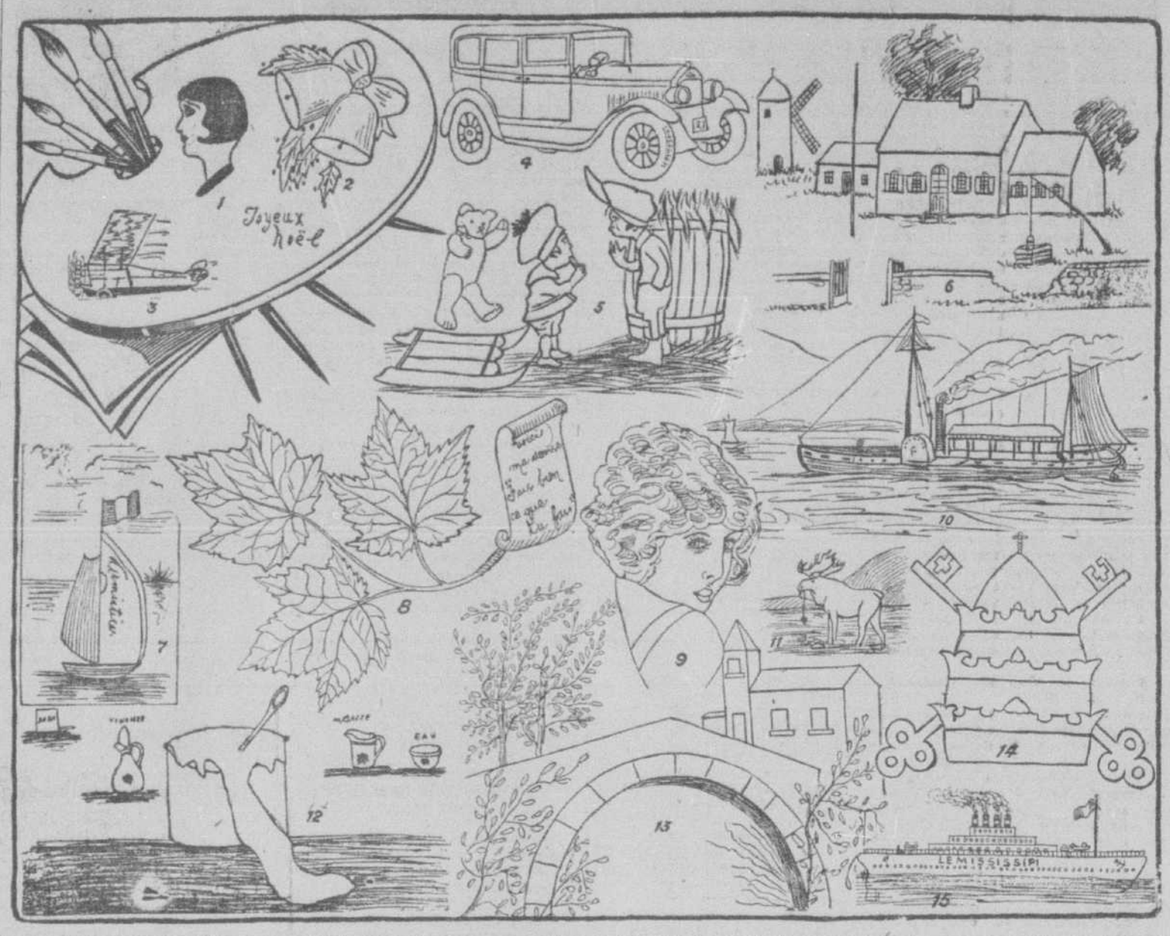

No 1.—Tête de fillette. (Envoi de Marcelle Boileau). No 2.—Joyeux Noël. (Envoi de Marcel Boissonnault). No 3.—Un avion. (Envoi de Robert Chouinard). No 4.—Automobile. (Envoi de Ubald Larose). No 5.—Une jasette amicale et un ours inoffensif. (Envoi de Joseph Fabre). No 6.—Maison de grand'mère. (Envoi de Marie-Blanche Gauthier). No 7—Yatch. (Envoi de Réjane Liboiron). No 8.—Ma devise. (Envoi de Delaura Ravary). No 9.—Tête intéressante. (Envoi de P.-A. Emond). No 10.—Il était un petit navire. (Envoi de C. Lermont). No 11.—Un chevreuil. (Envoi de Jean-Marie Giroux). No 12.—Tout ce qu'il faut pour faire la dînette. (Envoi de Jean Lacasse). No 13.—Un viaduc. (Envoi de Mary Brunet). No 14.—La tiare de Pie XI. (Envoi de J.-N. Brissette). (Composition d'un artiste de la "Presse").

Grand concours hebdomadaire de coloriage ouvert à tous ceux et celles qui lisent notre page !!!

Il s'ouvrira le 28 du courant pour se terminer le 4 janvier 1930. — Des prix attrayants pour les vainqueurs. — Une leçon d'histoire naturelle. — La faune avicole de l'est du Canada.

UN CONCOURS CHAQUE SEMAINE

Nous commencerons samedi le 28 décembre courant un grand concours hebdomadaire de coloriage auquel seront attachés des prix très attrayants.

Ce concours de coloriage ne consistera pas à couvrir de couleurs un dessin quelconque, en se laissant guider par sa propre fantaisie.

Non, les garçonnets et fillettes qui y prendront part auront à faire preuve d'un travail inteiligent, et se récréeront tout en s'instruisant.

Le premier dessin paraîtra donc dans cette page samedi prochain et la réponse en sera donnée dans le "Supplément en couleurs" de la "Presse" du 11 janvier 1930.

AVIS IMPORTANT

Les concurrents et concurrentes devront nous faire parvenir leurs dessins coloriés pas plus tard que le 4 janvier 1930. Prière de ne pas l'oublier.

Immédiatement apparaîtra un autre sujet à colorier qui jouira des mêmes privilèges que le premier concours et ainsi de suite. Ces concours seront numérotés de 1 jusqu'à épuisement des sujets à colorier.

Les réponses seront toujours données dans le "Supplément en couleurs" et les dates en seront annoncées à chacun des concours.

FAUNE AVICOLE

Ces différents concours porteront sur la faune avicole de l'est du Canada. Ce sera donc une excellente leçon d'histoire naturelle. Ainsi chaque semaine, on fera connaissance avec un oiseau de chez nous. Une brève explication l'accompagnera. Pour aujourd'hui, nous ne préciserons pas plus.

A la semaine prochaine pour les détails supplémentaires!

GRAND'MAMAN VOUS SOUHAITE UN BON NOEL !

Mercredi prochain ce sera Noël, une des plus belles et des plus émouvantes fêtes chrétiennes de l'année. C'est le temps de la joie et du bonheur. En ce jour, on oublie les vicissitudes, les chagrins, pour ne songer qu'à l'allégresse.

C'est la fête aussi des enfants, mais c'est aussi celle des adultes. Les grands-parents ont aussi leur part de réjouissances. On les célèbre avec enthousiasme.

Je vous souhaite donc à tous un heureux Noël, des étrennes en masse et ce qui est plus précieux une excellente santé. Transmettez à votre famille mes meilleurs voeux et mes sentiments les plus sincères de bonne et longue vie.

UN EMPLOI DE CIRCONSTANCE

Mon cher, à cause de mon régime, j'ai beaucoup de mal à trouver un cuisinier. car tu sais que je suis végétarien.

—C'est pourtant facile: prends un jardinier.

LILI A PEUR

Lili pousse des cris perçants; sa mère arrive, affolée:

—Eh bien! qu'y a-t-il?

—Une souris, maman, une souris!

—Eh bien! il n'y a pas de quoi crier si fort; cette petite bête a eu encore plus peur que toi.

—Oh! non, maman, ce n'est pas possible!

EN CLASSE

Le maître. — Comment! vous avez écrit phrase avec deux s; il a un s de trop; enlevez-le.

L'élève. — Oui, M'sieur, mais lequel? Le premier ou le second?
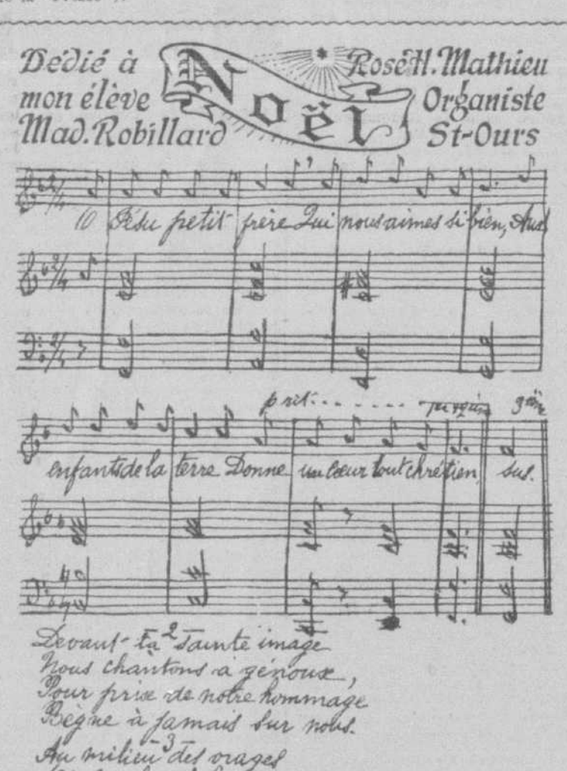
But de ce club de sécurité pour notre jeunesse

Nous extrayons de la dernière causerie de l'Oncle Joe, prononcée au radio:

Dans quel but ce club a-t-il été fondé? La réponse à cette question se trouve à l'article deux des règlements, que je suis actuellement à composer, et qui se lit comme suit:

Le Club de sécurité par radio des jeunes a pour but de travailler au bien-être des enfants de toutes les races.

1° En leur faisant connaître les moyens qui leur permettront d'éviter ou de faire éviter les accidents;

2° En leur enseignant les premiers principes des soins à donner aux malades ou aux blessés en cas d'accident (First Aid);

3° En développant en eux le sens de la responsabilité personnelle;

4° En leur faisant connaître les lois fédérales, provinciales et municipales qui les intéressent plus particulièrement;

5° En leur inculquant le respect de l'autorité et des lois au sein de la famille et dans la société;

6° En obtenant pour eux des autorités fédérales, provinciales ou municipales l'aide et la protection nécessaires;

7° En favorisant l'éclosion des jeunes talents dans toutes les branches des connaissances humaines;

8° En leur démontrant, — à la suite de leurs parents, maîtres et maîtresses, — la valeur du travail, la nécessité de l'étude et l'utilité d'une solide éducation;

9° En leur enseignant le respect d'eux-mêmes,la politesse et les bonnes manières;

10° En encourageant le bon langage par la lutte contre le blasphème, les sacres et les paroles injurieuses ou grossières;

11° En leur recommandant l'entr'aide mutuel, les encourageant en même temps à venir au secours de tous ceux qui sont dans le besoin: vieillards, infirmes malades;

12° En leur donnant l'occasion de se rencontrer, de se récréer d'une façon honnête, en toute sécurité et de se créer des relations;

13° En coopérant avec toutes les sociétés ou associations qui s'occupent du bien-être de l'enfance et de la jeunesse.

Vaste programme assurément et dont le seul énoncé fait sourire, je le sais, bien des sceptiques. Et pourtant il a déjà été réalisé en grande partie, grâce au dévouement de tous mes neveux et nièces et à l'appui accordé par les autorités publiques.

Marcel revient de l'école:

—Eh bien! lui demande sa mère as-tu eu la croix, cette semaine?

—Presque, maman.

—Comment, presque?

—Oui, maman, c'est le petit garçon qui était à côté de moi qui l'a eue.

LES REGRETS DE TOTO

Toto, voulant se servir à table sans permission, renverse la sauce sur la nappe et sur ses vêtements.

—Voici ce que tu as fait, maintenant! lui dit son père.

—Oh! oui. fait Toto contrit, c'est malheureux, une si bonne sauce!..

McCONNELL RECOIT DES AMIS

Burt McConnell était très hospitalier. N'ayant pas d'être humains, il hospitalisait les animaux de la forêt, qui se plaisaient fort en sa compagnie.—(Envoi d'un jeune correspondant de notre page.)

PENSEE

Il faut encore plus se défier de soi-même que des autres.—Fénelon

Les bons mouvements ne sont rien s'ils ne deviennent de bonnes actions.—Joubert

Le sang ne se lave pas avec du sang, mais avec de l'eau.

Shakespeare.

La Sagesse des Nations

L'art pour celui qui le connaît est caché sous un brin d'herbe; pour celui qui ne le connaît pas, il est caché sous une montagne. — (Proverbes turcs).

La pauvreté est une chemise de fen.

A sotte question..

Jacques. — Toi qui est malin, Jean, dis-moi pourquoi le chien qui court laisse pendre sa langue.

Jean—Pour faire équilibre à sa queue.

L'esprit des femmes

Il y a des coeurs de marbre sur lesquels tout glisse, qui sont nés sans fiel, comme sans tendresse et sans reconnaissance.

Mme de Puisieux

Charades

Seulement en famille,
Un enfant—c'est Camille,—
Lorsqu'on lui donne un sou,
Ride un peu sa figure,
—C'est de mauvais augure —
Et dit: "J'en veux...beaucoup!"
A Pantin, à Chaville,
On met cette cheville
Tout au bout d'un essieu
Pour maintenir la roue,
De crainte qu'elle joue;
On s'en doutait un peu.
Un acte de courage
Qu'on peut faire à tout âge,
Mais n'est pas sans valeur,
Et l'on en récompense,
Tout au moins je le pense,
Quelquefois son auteur.
(Réponse samedi prochain).

* * *

Je suis d'une nature étrange:
Si de forme souvent je change,
Je conserve toujours mon nom,
Et, sans plus tarder, je le prouve,
Pour que chacun de vous m'ap-
[prouve,
Le poisson se pêche à la ligne;
On peut le pêcher autrement,
Grâce à moi, d'une façon digne,
Et même avantageusement;
Grâce à moi, votre chevelure
Peut se retenir aisément;
Je dis plus: en architecture,
On m'emploie assez couramment,
Et je suis comme une parure,
Ou bien plutôt un ornement.
(Réponse samedi prochain).

LA BONNE CLE

—Tu pars en voyage?

—Mais oui, je vais ouvrir la chasse.

—N'oublie pas de prendre la clé des champs

Réponse à une jolie charade

Que je sois dEnghien, d'Arpajon,
De Bondy, Pantin ou Vincennes,
Une chose des plus certaines,
C'est que je suis souvent en jonc,
Parfois, la brave ménagère
Tout comme on ferait d'un poupon,
Me porte à son bras sans façon,
Sans me laisser tomber par terre,
On me voit aussi plein de fruits:
De pommes, de poires, de pêches,
Qu'avec plaisir tu te dépêches
De manger lorsque c'est permis.
Je fus jadis bien autre chose:
Quelque chose comme un jupon
Ayant la forme d'un ballon,
Mais incommode, je suppose,
Quoique cependant élégant,
A ce que disait grand'maman.
Mais—cela c'est autre affaire,—
En s'exprimant au figuré,
On prétend que je suis percé
Quand mes dépenses j'exagère,
Dites-moi maintenant mon nom.
Tout au moins votre opinion.
Réponse: Panier.

A L'ECOLE

—Voyons, mes enfants, quel est l'événement qu'on célèbre au 14 juillet?

Toute la classe, en choeur. — Le feu d'artifices!

LA RTPLIQUE DU COCHER

Certain jour que le roi de Prusse Frédéric II était en carrosse, son cocher le versa. Frédéric se mit dans une abominable colère.

—C'est un malheur, lui répondit tranquillement le cocher, mais n'avez-vous jamais perdu de bataille?

INVRAISEMBLANCES ET ANOMALIES

Voici un dessin qui n'est certes pas parfait, parce que d'après nous, il serait rempli d'inexactitudes. Nous croyons que vous ne prendrez pas grand temps à rectifier les erreurs.

PASSE-TEMPS AMUSANT

Illusion des sens.—Procurons-nous deux petites boîtes vides dont l'une est nettement plus grande que l'autre, et en nous servant du premier pèse-lettres venu, mettons dans l'une et dans l'autre du gravier par exemple, ou toute autre matière assez dense, de sorte que l'une et l'autre boîte pèsent exactement le même poids. Ceci fait, sans que naturellement la personne qui va répondre soit au courant, demandons-lui de nous indiquer, après s'être rendu compte en soupesant avec la main, qu'elle est la boîte la plus lourde. Nous constaterons que, neuf fois sur dix au moins, la petite boîte sera trouvée plus lourde que la grande. Proportionnellement au volume, elle est évidemment la plus lourde, et c'est sans doute cela qui provoque la méprise.

CONSULTATION LÉGALE

Nous nous faisons un agréable devoir de répondre dans ces colonnes, à toutes les questions légales que nos lecteurs jugent à propos de nous poser. En agissant ainsi, nous sommes convaincus de rendre service non seulement à ceux qui soumettent le cas qui les intéresse particulièrement, mais à tous ceux qui nous lisent. Un petit conseil désintéressé peut parfois éviter des procès gros de conséquences. Ceux qui demandent des informations sont instamment priés d'exposer leurs cas aussi explicitement et aussi brièvement que possible. Il n'est pas nécessaire de dire son nom; un pseudonyme ou des intiales suffisent. Il va sans dire qu'étant donné le nombre des demandes que nous recevons chaque jour, il nous est positivement impossible de répondre par lettre personnelle. Les centaines de lettres que nous recevons nous obligent nécessairement à remettre quelquefois les réponses à une date ultérieure qui ne sera jamais éloignée, cependant. Nous prions nos lecteurs de prendre note de cette circonstance. Que tous suivent attentivement ces colonnes et chacun ou chacune aura la réponse demandée. Pour résumer, notre service de la consultation légale est à la disposition de tous.

QUESTIONS. — Je suis sous la loi Lacombe et j'ai l'intention de quitter la ville où je suis sans avertir mes créanciers et le greffe de la Cour. Je porte trois prénoms. Ai-je le droit de changer celui que je porte habituellement pour en prendre un autre? quel recours auront, dans ce cas, mes créanciers s'ils apprenaient où je demeure et où je travaille?—COEUR TRES EN PEINE.

REPONSE.—Si vos créanciers découvrent le lieu où vous demeurez et où vous travaillez, ils auront de nouveau le droit de saisir votre salaire.

QUESTION.—Quel droit reste-t-il à un créancier hypothécaire qui vient en deuxième lieu sur une propriété lorsque cette propriété est vendue par le shérif à la poursuite du premier créancier hypothécaire.

Ce débiteur est insolvable. Il n'a que son salaire à la manufacture et il est insuffisant pour sa famille. —ROMEO REO.

REPONSE.—Vous deviez vous protéger en achetant la propriété pour le prix des deux hypothèques. Si vous ne l'avez pas fait, il ne vous reste plus qu'à saisir le salaire de votre débiteur.

QUESTION. —Je possède un bail de cinq ans. Ce bail contient la clause suivante: "En cas de vente de l'immeuble, le propriétaire actuel s'engage à faire respecter les baux en cours par l'acheteur".

Le bail est signé par le propriétaire seulement. La propriété a été vendue et le nouveau propriétaire se propose d'installer un système de chauffage à l'eau chaude et un frigidaire dans chaque logement et aussi de monter le loyer de $28 à $35.

Je viens de terminer un grand ménage qui m'a coûté assez cher et je suis incapable de payer plus que $30.

Mon bail a-t-il une valeur légale et le propriétaire peut-il l'ignorer impunément?

Puis-je l'empêcher de faire les travaux projetés et puis-je partir et réclamer une compensation pour mes frais et la résolution du bail?—E. L.

REPONSE.—Le nouveau propriétaire doit se conformer aux conditions de votre bail et il n'a pas le droit de vous augmenter.

Le locataire n'est obligé de subir que les réparations urgentes et qui ne peuvent pas être remises.

QUESTION.—Je désire faire mon testament signé de ma main seulement. Comme j'ai un peu de biens au Canada et aux Etats-Unis, est-ce que ce testament serait valide dans les deux pays? —PAULETTE.

REPONSE.—Si vous signez votre testament de votre main seulement, il faudra le faire devant deux témoins. Un pareil testament sera valide dans les deux pays.

CONS LEGALES REV, à A. LABELLE

QUESTION. — Veuillez me dire où se trouve le bureau d'enregistrement pour la ville d'Amos, dans l'Abitibi et celui de Shawinigan Falls?—A. F.

REPONSE. — Le bureau d'enregistrement pour la ville d'Amos est à Amos même, celui pour la ville de Shawinigan Falls est à Trois-Rivières.

QUESTION. — J'ai loué un logement pour deux ans et signé un bail à cet effet. La maison a été vendue. Est-ce que le propriétaire nouveau a le droit de me faire partir pour prendre mon logement avant l'expiration du bail? — Alma A. B.

REPONSE. — Votre nouveau propriétaire ne peut vous expulser à moins que le bail ne contienne une clause à cet effet et n'ait été enregistré.

QUESTION. — Je suis un garçon de 17 ans et je demeure chez mon oncle. Ma mère en mourant, alors que je n'avais que quinze jours, m'a donné à une de mes tantes, et cela sans aucun papier.

A quel âge un orphelin est-il majeur? Jusqu'à quel âge ces gens ont-ils droit sur moi? — G. M.

REPONSE. — Une personne est majeure à l'âge de vingt et un ans. Si cet oncle n'a pas été nommé votre tuteur, il n'a aucun droit sur vous.

QUESTION. — Je voudrais savoir si j'ai le droit de faire payer des dommages dans le cas suivant:

Je venais d'appuyer ma bicyclette contre le trottoir pour entrer au bureau de poste pour aller chercher mon courrier, et lorsque je suis sorti un auto avait reculé sur ma bicyclette. Je l'ai su d'un témoin qui l'a dit au propriétaire de l'auto, et celui-ci a répondu: "Il avait beau à ne pas la mettre là." — F. E. M., RIMOUSKI, P.Q.

REPONSE. — Je doute que vous ayiez le droit de placer ainsi votre bicyclette, et je doute que vous puissiez réussir dans une action en dommages.

QUESTION. — Une femme qui a des enfants et est séparée de corps et de biens d'avec son mari d'après un jugement de la cour, aurait-elle recours contre son beau-père au cas où son mari ne pourrait plus lui payer la pension convenue pour elle et ses enfants? — JOS.

REPONSE. — Oui, vous avez ce droit.

QUESTION. — J'ai acheté des outils pour un montant de $30. En paiement, j'ai signé un billet à un mois. Je suis âgé de 23 ans, je ne travaille pas et je n'ai aucun bien.

Par conséquent, je ne pourrai rencontrer le billet à échéance. Les outils dont je me suis servi sont chez la personne qui me les a vendus.

1o.—Que peut faire mon vendeur maintenant et dans l'avenir?

2o.—Peut-il se faire payer par mon père? Je suis majeur.

3o.—Si elle faisait protester le billet, que devrais-je faire?—JUDEX.

REPONSE.—Votre vendeur a le droit de vous poursuivre et il pourra saisir votre salaire aussitôt que vous aurez de l'ouvrage. Un jugement est bon pour trente ans. Votre père n'est plus responsable de vos dettes depuis que vous êtes majeur.

QUESTION.—Je demeure dans une maison de 6 logis. J'occupe le deuxième étage. Voulez-vous me dire si le locataire du troisième peut m'obliger à nettoyer l'escalier du dehors, car tous passent par cet escalier? — UNE QUI HATE DE SAVOIR.

REPONSE.—Si cet escalier sert à tout le monde il doit être entretenu à frais communs.

QUESTION.—Je tiens un atelier de réparations de meubles et j'ai des meubles que les clients ne réclament pas depuis plusieurs mois. J'ai travaillé sur ces meubles et j'ai mis du matériel dedans.

Voulez-vous me dire comment faire pour entrer dans mon argent. Combien de temps dois-je garder ces meubles et comment dois-je procéder? — ANXIEUX.

REPONSE.—Vous avez le droit de garder ces effets dans un délai raisonnable. Ce délai expiré, vous pouvez annoncer dans les journaux qu'ils seront vendus.

POURQUOI AVOIR DES
Boutons, Comédons et Pellicules
alors que le
SAVON et l'ONGUENT
CUTICURA
sont si économiques et incomparables pour purifier, nettoyer et cicatriser.
En vente partout. Savon 25c. Onguent 25c et 50c. Talc 25c. Echantillons de chacun gratis. Ecrivez au dépositaire canadien: J. T. WAIT COMPANY, LTD, Montréal.

"Je suis une jeune fille remarquable. Pour la petite fille qui me dorlotera et fera ma mère, je me tiendrai debout, j'agiterai mes bras et mes jambes, et je ferai d'autres finesses. En réalité, je suis presque VIVANTE !

"Même mes vêtements sont faits comme les plus chics vêtements d'enfants de la saison. Et comme mes soeurs et frères RELIABLE, je suis pour ainsi dire incassable.

"Venez me voir revêtue de tous mes jolis manteaux et robes, à votre magasin à rayons ou magasin de jouets favori. Apportez-moi chez vous pour Noël."

Les autres membres de la famille Reliable sont SMILES, le bébé nature, et MONA LISA, la poupée aux yeux mobiles. Fabriquées à la main par des spécialistes canadiens, et vendues dans le monde entier à prix populaires. Cette marque de fabrique est votre garantie. Reliable Toy Co., Toronto, Canada.

RELIABLE DOLLS

LES POUPEES "RELIABLE" Département des Jouets à sont en vente au
930 STE-CATHERINE Est LA LIBRAIRIE PEPIN LTEE
Tél. Harbour 4555

Les Cours d'Art Culinaire au poste CKAC

Un groupe des dames qui ont assisté à la démonstration d'art culinaire donnée le 19 décembre, par la "Montreal Light, Heat & Power", en son immeuble, angle des rues Sainte-Catherine et de la Montagne. Ces démonstrations sont données deux fois par semaine, en coopération avec les cours données par le poste CKAC, chaque matin.

EXHORTATIONS aux INSTITUTEURS

par J.-D. TOURIGNY, instituteur
Service spécial à la "Presse"

NOTE — Comme les élèves sont en vacances pendant le temps des Fêtes, on profite des jours précédant la sortie pour leur parler de ce qui concerne ce temps liturgique. On leur donne aussi des leçons spéciales de bienséance, en prévision des sorties qu'ils auront à faire pendant ce temps, et enfin on leur fait apprendre quelques petits compliments ou autres récitations, suivant leur âge, et on leur fait écrire une lettre de bonne année à leurs parents. Il m'est impossible de toucher à tous ces points dans la présente chronique, et même je ne pourrai pas dire sur la liturgie, tout ce qu'il convient de dire aux élèves. Comme plusieurs professeurs, et autres personnes m'ont témoigné l'intérêt qu'elles portaient à ces chroniques, je les continuerai pendant le temps des Fêtes, ce qui me permettra de compléter ce que je ne puis qu'énoncer ici.

Mercredi, 25 décembre.—Nativité de Notre-Seigneur.

Avec la fête de Noël, nous entrons dans la deuxième partie du temps liturgique, lequel se divise, comme on sait, en Six parties comme suit: 1, le temps de l'Avent; 2, le temps de Noël; 3, le temps de la septuagésime; 4, le temps du Carême; 5, le temps de Pâques; 6, le temps de la Pentecôte.

Temps de Noël

Définition. — Le temps de Noël est un temps consacré à honorer l'anniversaire de la naissance du Sauveur, ainsi que les fêtes de son enfance.

L'Eglise honore. — 1, La Naissance et l'enfance de Jésus; 2, Marie, mère du Sauveur; 3, Les Saints qui ont eu le plus de rapports avec Jésus enfant.

Pour honorer Jésus. — Elle célèbre les fêtes de Noël, de la Circoncision, et de l'Epiphanie.

Pour honorer Marie. — 1, Elle fait mémoire au saint sacrifice, par trois oraisons spéciales, de sa virginité féconde; 2, elle l'implore par un suffrage qui lui rappelle sa qualité de mère de Dieu et sa pureté inviolable, même après l'enfantement; 3, Elle chante à sa louange l'antienne Alma Redemptoris Mater.

Les saints honorés. — 1, Saint Etienne, le 26 décembre, comme premier des martyrs du Nouveau Testament; 2, Saint Jean, le 27 décembre, comme le prince des vierges; 3, Les SS. Innocents, le 28 décembre, comme les fleurs des martyrs.

Fête de Noël. Définition.—Fête pour honorer la naissance de Jésus.

Origine. —Cette fête a été célébrée dès les premiers siècles, mais en même temps que l'Epiphanie, le 6 janvier, sous le nom de Théophanie, qui veut dire manifestation de Dieu. Ce n'est qu'à la fin du 4e siècle que ces deux fêtes furent universellement célébrées séparément et fixées l'une au 25 déc. et l'autre au six janvier.

Privilèges. 1e—On fait gras, même si la fête tombe un vendredi; 2o.—Chaque prêtre peut dire trois messes. Ces trois messes ont pour but d'honorer. à **Minuit,** la naissance temporelle de Jésus, dont l'Evangile fait le récit; à **l'aurore,** sa naissance spirituelle, dont l'Evangile, par le récit du départ des Mages, montre qu'ils reconnurent la vérité de la parole de l'ange; le **Jour,** sa naissance éternelle, dont l'Evangile de S. Jean, "In principio erat Verbum', nous expose le mystère.

Messe de minuit. — Dominus... 127.
Messe du jour.—Puer... 133.
Vêpres.—2e 135.
Mémoire S. Etienne Stephanus... 142.
Antienne à la Ste-Vierge.... Alma 249.
Après messe:—Te Deum... 1326.
Messe de minuit.

Introït.—Est un passage du prophète Isaïe, nous rappelant que celui qui naît à Bethléem est le même que celui à qui Dieu le Père dit, de toute éternité: "Filius meus es tu; ego hodie genui te...." "Tu es mon Fils, je t'ai engendré aujourd'hui, c'est le jour interminable de l'éternité.

Le verset:—Quare fremuerunt gentes, qui fait suite à l'introït est une allusion aux frémissements de la Synagogue, et aux troubles du roi Hérode à la nouvelle de la naissance du Messie.

Gloria.—Qui avait été omis pendant le temps de l'Avent, reparaît avec, à propos. N'est-ce pas en effet le cantique que les anges ont chanté sur l'étable de Bethléem ? Aussi avec quel entrain il est chanté !

Evangile.—"fait le récit du mystère accompli en cette nuit merveilleuse : c'est l'édit de César Auguste, servant sans doute les desseins de la Providence, en amenant de Nazareth à Bethléem, la Sainte Vierge et Saint Joseph, en faisant ainsi naître le Messie dans cette bourgade, selon la prophétie de Michée ; c'est le Verbe incarné naissant dans une étable ; c'est l'ange révélant la merveille aux bergers ; c'est le choeur des esprits célestes entonnant le Gloria in excelsis et faisant retentir les airs de ce cantique si suave" (Moisset).

Credo.—Aux mots : Et incarnatus est, etc., on ne se contente pas de s'incliner, comme on le fait ordinairement ; on se met à genoux, pour adorer profondément le grand Dieu qui a daigné s'abaisser jusqu'à prendre notre pauvre nature.

Elévation.—Le même Dieu qui naquit à Bethléem descend sur l'autel à la voix de son ministre : "Venite adoremus Venez, adorons-le."

Les anges l'entourent comme à Bethléem... Que notre coeur ne soit pas fermé comme l'étaient les hôtelleries de Bethléem.

A ce moment on illumine la crèche, pour rendre plus sensible l'objet de la fête.

Messe du Jour

Introït.—se compose des gracieuses paroles d'Isaïe, qui s'appliquent si bien à l'Enfant de Bethléem : Puer natus est nobis, et filius est nobis". Un enfant nous est né, et un fils nous a été donné... puis, partant de l'humble crèche où repose cet enfant, le prophète s'élève jusqu'au trône de l'Eternel et célèbre la royauté et la puissance du Nouveau-Né : quelque petit qu'il soit". Il porte sur ses épaules le signe de sa principauté, le sceptre, et il sera appelé l'Ange du grand Conseil, etc.

Epitre.—Compare Jésus à Moïse le législateur des Hébreux, et à Aaron, le prêtre de l'Ancienne Loi, et en montre la supériorité comme chef du peuple... comme sacerdoce.

Evangile.—Saint Jean à Pathmos voit le Verbe au plus haut des cieux, "et Verbum caro factum est".

Les Antiennes des Vêpres sont toutes prises du psaume correspondant.

Dixit.—C'est Tecum principium, qui célèbre la génération éternelle du Verbe. "Ex utero ante luciferum genui te... Je t'ai engendré avant l'aurore.

Confitebor — qui a trait à la rédemption, c'est l'antienne Redemptionem misit Dominus: Le Seigneur a envoyé la Rédemption.

Beatus vir — qui a pour objet la félicité et les espérances du juste, c'est: "Exortum est in tenebris lumen rectis" Une lumière s'est levée dans les ténèbres pour ceux qui ont le coeur droit.

De profundis — pourrait étonner en ce jour, c'est que le Sauveur est aussi pour les âmes qui attendent dans les limbes et le purgatoire.

Memento, Domine, David — célèbre l'arche sainte qui était une figure de Marie, l'arche de la nouvelle alliance, dans laquelle le Verbe incarné est demeuré "De fructu ventris tui ponam super sedem tuan".

Hymne. — "Jesu Redemptor omnium" composée par S. Ambroise, résume le mystère de la fête. C'est un cantique dans lequel le chrétien salue le Rédempteur de tout le genre humain.

Antienne du Magnificat "Hodie Christus natus est: etc." rappelle les merveilles de Noël: la naissance du Christ, l'apparition du Sauveur, le chant des anges, la joie des archanges, les tressaillements des justes, s'unissent pour dire: Gloire à Dieu au plus haut des cieux! Alleluia.

Antienne Finale.—Alma Redemptoris Mater, composée par le bénédictin Herman Contractus, au 2e siècle, rappelle la maternité divine de Marie qui laissa intacte sa virginité, et la salue comme reine des cieux, souveraine des anges, et la prie d'intercéder pour nous.

Il y a à Rome, dans une église des Franciscains, une statue du petit Enfant Jésus, qu'on appelle le Sacro Bambino et pour laquelle les Romains ont une si grande vénération, que les malades se la font apporter souvent dans leurs maisons. Plusieurs ont été guéris en priant devant cette statue.

Le jour de Noël on l'expose dans une crèche artistement travaillée. A côté on place une petite chaire où les enfants de 7 à 10 ans, garçons et filles, montent pour prêcher et faire l'éloge de l'Enfant Jésus. Tous les assistants écoutent avec une grande attention ces petits prédicateurs, et il en est beaucoup qui versent des larmes en entendant parler du divin Enfant.

(BERTHIER)

2.—S. Bernard se trouvait, un jour de Noël, dans l'église de Châtillon-sur-Seine. Pendant qu'il s'abîmait dans la méditation du grand mystère de l'Incarnation, l'Enfant Jésus vint tout à coup se placer entre ses bras, comme autrefois sur les bras de la Sainte Vierge, avec toutes les grâces et les charmes de l'enfance. Le Saint fut comme enivré d'ineffables délices; il ne se possédait plus et ne pouvait pas se déprendre ni se retirer de là, quelque violence qu'il fit. Cherchant des expressions nouvelles pour rendre son allégresse, il lui arriva de changer les paroles du Psalmiste, et, au lieu de dire: "Magnus Dominus et laudabilis nimis", — Le Seigneur est grand et digne de toute louange, il dit: "Parvulus Dominus et amabilis nimis". — Le Seigneur est petit et souverainement aimable. (Sa vie, 20 août).

S. Antoine de Padoue et S. Stanislas de Kostka avaient aussi, bien souvent, la faveur de posséder l'Enfant Jésus, que la Sainte Vierge venait placer dans leurs bras.

3.—La Messe de Minuit au Canada. — En 1635, Jacques Cartier passa l'hiver à Québec. A l'automne il fit mettre ses vaisseaux à l'abri pour l'hiver à l'embouchure de la rivière Saint-Charles, qui s'appelait alors rivière S.-Croix.

"Il fit enlever toutes les voiles et les mats et fit disposer les entreponts des vaisseaux pour y passer l'hiver.

"Il paraît que l'hiver de 1635 fut très rigoureux. La neige tomba si abondante qu'à Noël elle dépassait de 4 pieds les bastingages des vaisseaux amarrés au rivage de la rivière Saint-Charles.

"Malgré la maladie qui régnait à bord des trois vaisseaux, Cartier ne voulut pas laisser passer la nuit de Noël sans faire célébrer la messe de minuit.

"A cet effet il fit décorer la nef de la Grande Hermine de drapeaux, de feuillages et de courants de mousse. L'autel qui se trouvait à l'arrière du vaisseau fut orné de ce qu'il y avait de plus beau. Tous les malades furent conduits dans l'entrepont de la Petite Hermine et les morts étaient déjà déposés sur l'Emérillon en attendant de recevoir la sépulture au printemps.

Lorsque l'heure de l'office fut arrivée les matelots se placèrent dans la nef, 5 de front par 10 de profondeur, laissant un espace libre tout autour. Cartier et les officiers prirent place auprès de l'autel et le père Guillaume Le Breton célébra la sainte messe tandis que son confrère, le père Don Antholne, resta à consoler les malades de la Petite Hermine.

Pendant cette messe de Minuit Cartier fit chanter aux matelots les anciens cantiques de Noël:

Chantons tous à la naissance
Du Rédempteur incarné, etc.

et le beau cantique "Ça bergers assemblons-nous". Ce cantique ne se chantait pas tout à fait comme maintenant, car il était alors d'usage d'amener un mouton à l'église pour rappeler les troupeaux qui paissaient autour de l'étable de Bethléem, lorsque N.-S. est né. Dans ce cantique on parlait d'un mouton qui ne voulait pas entrer dans l'église et des bergers disant qu'il ne leur échapperait pas. Voici comment il se chantait:

1—Où s'en vont ces gais bergers
Ensemble côte à côte?
—Nous allons voir Jésus-Christ
Né dedans une grotte.
Où est-il le petit Nouveau-Né?
Le verrons-nous encore?
2—Nous allons voir Jésus-Christ
Né dedans une grotte
Pour venir avecque nous
Le margot se fagote
Où est-il le petit Nouveau-Né?
Le verrons-nous encore?
3—Jeanneton n'y veut venir
Elle fait de la sorte
Disant qu'elle a mal au pied
Elle veut qu'on la porte
Où est-il le petit Nouveau-Né?
Le verrons-nous encore?

(Gagnon).

A l'élévation on tira un coup de canon, comme salve d'honneur à N.-S.

Pendant ce temps, à bord de la Petite Hermine, les malades priaient couchés ou assis sur le bord de leurs lits.

4—Le 1er jour de Noël à Montréal. — "La veille de Noël, la rivière St-Pierre gonflée par les pluies et les neiges, obstruée par les glaces, se mit à monter et déborda bientôt au point de menacer d'inonder le fort. Les colons étaient très inquiets, car si le fort était inondé, ils devraient se retirer dans les bois en plein hiver, où ils mourraient certainement de froid et de faim. La nuit vint bientôt ajouter ses ténèbres aux horreurs de cette triste situation.

"Dans cette extrémité pressante, M. de Maisonneuve, poussé par un vif sentiment de foi et de confiance, alla planter une petite croix au bord de la rivière et promit au bon Dieu d'en planter une semblable, mais plus grande sur la montagne, pour y faire des pèlerinages, si le fort n'était pas inondé.

"Ayant fait part de ce projet aux pères de la mission, ceux-ci l'approuvèrent et aussitôt tous se rendirent à la chapelle pour renouveler à Dieu cette promesse d'une manière solennelle.

Après une prière fervente, ils se relevèrent pleins de confiance. Cependant, les eaux montèrent encore. Elles commencèrent même d'abattre les palissadres, mais, quand elles eurent atteint le seuil de la porte, elles s'arrêtèrent tout à coup et laissèrent les colons célébrer joyeusement leur premier Noël à Montréal.

Cette première messe de minuit fut très imposante. Comme à la fête de l'Assomption, il y eut communion générale et l'on chanta les vieux cantiques de Noël si connus: Il est né, le divin Enfant; Ça bergers assemblons-nous, etc.

Comme M. de Maisonneuve jouait très bien d'un instrument de musique appelé luth (1) il se servit de cet instrument pour accompagner les cantiques de la messe de l'aurore, et même il joua un air pieux à la fin de la messe.

5—Un de nos livres de lecture parle d'une messe de minuit sous Champlain, alors que Mme de Champlain avait habillé de soie un Enfant Jésus en cire qu'elle avait apporté de France. Les petits Montagnais croyant que l'Enfant Jésus avait froid, le placèrent près du feu, où il fondit... Aux petits sauvages qui demandaient ensuite où était allé le Petit Jésus, on répondit qu'il était retourné au ciel.

EVENEMENT.—On rapporte un événement extraordinaire arrivé le jour de la naissance de N.-S. A Delphe, la déesse Apollon cessa de dire des oracles. Auguste lui en ayant demandé la cause, elle répondit : "Un enfant hébreux, maître des dieux, me ferme la bouche." Auguste, étant allé à Rome, fit alors dresser un autel avec cette inscription: "Autel du 1er Dieu". C'est aujourd'hui l'église de Ara Coeli: Autel du Ciel.

PRATIQUES.—1° Adorer Jésus à la Crèche en union avec Joseph, Marie, les Bergers et les Anges; 2° Rendre nos coeurs purs par la confession et la pénitence; 3° Prier l'Enfant Jésus de bénir mes parents, etc.

PRIERE—à réciter devant la Crèche du Petit Jésus:

Petit Jésus, petit agneau,
Faites de mon coeur un berceau,
Petit Enfant de Bethléem,
Faites que toujours je vous aime.
Dormez Jésus,dormez mon Sauveur,
Dormez dans mon coeur.

(1)—Lorsqu'il était soldat il avait appris à jouer le luth afin d'occuper ses loisirs et d'éviter ainsi la compagnie des jeunes gens vicieux comme le sont malheureusement trop souvent les soldats.—(Rousseau).

Ouvert ce Soir jusqu'à dix heures

Noël d'Antan chez Simpson

Venez vous joindre à la chorale de Simpson lundi et mardi matin pour chanter les cantiques de Noël en français et en anglais au rez-de-chaussée du nouveau magasin de 8.40 à 9 A.M. Si vous ne pouvez venir, écoutez au radio par CKAC.

Parfums de Paris

Une suggestion pour ceux qui ne savent pas quoi offrir à une femme. "Le narcisse noir" de Caron est d'une subtilité charmante et le flacon très artistique. Différentes quantités à
3.00, 4.50 et 12.00
—au rez-de-chaussée.

Parfumeuses

Pour orner sa table de toilette et contenir une essence précieuse, vous ne sauriez mieux choisir. Bleu turquoise et or, **5.00.** Autres modèles de **1.25** à **35.00,** aussi faisant partie de nécessaires de toilette.
—au rez-de-chaussée.

Serviettes de Fantaisie

Un cadeau classique pour la fiancée, la maîtresse de maison, la femme d'affaires qui possède un appartement. Serviettes de bain blanches, bordure Jacquard en bleu, rose, vert, mauve, jaune. Tailles 34 x 44 pouces. En boîte de Noël. Paire. **1.95**
—au cinquième.

Chandails de Laine

Un cadeau très utile pour notre climat. Laine fine. Tricot fantaisie ton sur ton. Nuances de canelle, brun, beige, brun automne, bleu, vert mousse. Tailles 36 à 42. . . . . **7.95**
—au quatrième.

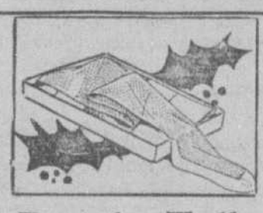

Bas de Tulle

Cadeaux avec une note parisienne pour la femme élégante aux goûts difficiles. Bas de tulle chiffon jusqu'au haut. Quatre nuances recherchées. Pointures 8½ à 10. Paire. **2.50**
—au rez-de-chaussée.

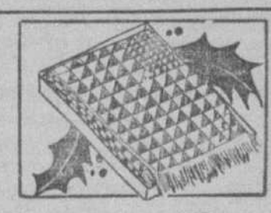

Écharpes pour Hommes

De Vienne et autres centres de chic nous viennent des écharpes de qualité qui s'offrent bien en cadeau de Noël. En soie avec dessins nouveaux. **7.50**
—au rez-de-chaussée.

Gants de Chevreau

Un modèle chic qui se porte bien avec un manteau de fourrure. Garniture d'appliqués en chevreau. Nuances de muscade, castor, tan, champagne, blanc. Pointures 6 à 7¼. Paire. . . . **3.00**
—au rez-de-chaussée.

Parapluies de Soie

Un cadeau pratique et joli. Excellente qualité de soie et monture de métal. Dessins de rayures très nouveaux. Bleu, brun, vert ou rouge. **10.00**
—au rez-de-chaussée.

Col de Dentelle

Avec la touche de lingerie indispensable sur les robes du présent, vous pouvez offrir un col de véritable dentelle Princesse de Belgique. Nuance crème. **8.50** D'autres modèles. . . . **2.75** à **9.50**
—au rez-de-chaussée, nouveau magasin.

Lingerie de Soie

Elle sera dans le ravissement si vous lui offrez de la lingerie faite à la main et garnie de dentelle. Le croquis représente une chemise de nuit en crêpe de soie rose et ornée de dentelle. Tailles 36 à 42. . . . . **9.95**
—au quatrième.

Cadeaux de "Liberty"

L'étain "Tudrique Liberty" est considéré très précieux. Voici un service à thé en étain martelé. Théière **13.75.** Plateau **13.75.** Pot à eau chaude **12.50.** Sucrier **5.00.** Crémier **5.00.**
—au deuxième.

Lampes de Table

Sur sa table de travail ou de salon, cette lampe tamisera une lumière douce et sera un témoin charmant de votre amitié. Croquis d'une lampe à base de métal avec abat-jour "parapluie" en parchemin et papier. . . . **25.00**
—au deuxième.

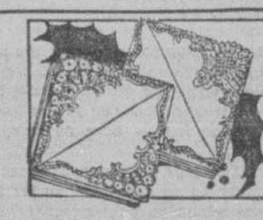

Mouchoirs

La dentelle se porte aussi bien sur ces mouchoirs. En cadeau, ces modèles s'offrent bien pour leur délicatesse. En linon avec dentelle point de Venise. Chacun. . . . . **.25**
Autres en toile et linon, **3** pour **1.00**
—au rez-de-chaussée.

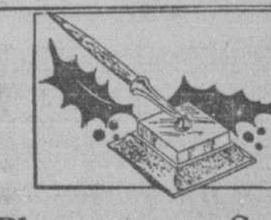

Plume avec Socle

Plume réservoir de Waterman avec socle en marbre et étui pour tenir la plume. Un joli et utile bibelot pour un pupitre. Celui dessiné à. . . . **7.50**
Autres de. . . . **7.50** à **30.00**
—au rez-de-chaussée, nouveau magasin.

THE ROBERT SIMPSON MONTREAL LIMITED
AUTREFOIS THE JOHN MURPHY COMPANY LIMITED.

LA PRESSE

EDITION QUOTIDIENNE est imprimée et publiée au No 9 rue Saint-Jacques Ouest, Montréal, par la Compagnie de Publication de "LA PRESSE" Limitée.
ARTHUR BERTHIAUME, Président et Gérant Général

Toute correspondance doit être adressée comme suit : LA PRESSE MONTREAL, P.Q.

TELEPHONE : HARBOUR 1201
Le soir, voir l'Almanach du Téléphone où se trouvent les numéros des divers services.

LA PRESSE, telle qu'établie par l'honorable TREFFLE BERTHIAUME, est une institution irrévocablement dévouée aux intérêts canadiens-français et catholiques; indépendante des partis politiques, elle traite tout le monde avec justice, protège les petits et les faibles contre les grands et les forts, lutte pour le bien contre le mal, tient plus à éclairer qu'à gouverner, fait rayonner la vérité par son puissant service d'information, est le champion des réformes pouvant améliorer le sort des classes sociales.

MONTREAL, 21 DECEMBRE 1929

L'AUBE DE NOEL

La religion est encore le meilleur rempart à opposer au communisme et à ses doctrines subversives, nous rappelait hier Mgr Arsany Chahovzoff, évêque des Russes du Canada, de passage à Montréal. Et c'est par la célébration solennelle de ces grandes fêtes, particulièrement celle de Noël, que l'Eglise réussit le mieux à faire pénétrer la religion dans la masse populaire et à l'y conserver. Ces imposantes et touchantes cérémonies agissent à la façon de remontoirs de la foi chez les peuples chrétiens.

Noël! mot magique qui évoque toute une féerie et qui nous fait vivre comme en un rêve splendide. Même les âmes les plus endolories, les coeurs les plus rudes s'apaisent et s'adoucissent, à la pensée de l'événement mémorable qui amène sur la terre et lui donne un corps mortel le Dieu venu pour sauver l'humanité. Dans une muette contemplation, l'esprit s'arrête sur les divers incidents de la narration biblique: la nuit froide, la pénible chevauchée vers Bethléhem pour remplir l'obligation légale, le refus à l'hôtellerie, l'humble abri de l'étable solitaire, le mystère ineffable, l'invitation angélique aux bergers, l'adoration. Conte merveilleux et vrai qu'on ne se lasse jamais d'entendre.

Pourquoi chercherions-nous à résister à cet esprit de Noël qui s'avance vers nous et qui déjà nous environne? Comme les pauvres pasteurs de Bethléhem, répondons plutôt avec empressement et joie à l'appel de l'Eglise qui nous demande de fêter avec elle le grand anniversaire de la nuit bienheureuse où le Christ naquit de la Vierge. Dans nos temples va bientôt régner la plus vive allégresse. Dans la profusion des lumières, dans l'étincellement des vêtements et des décors somptueux, dans le tonnerre des orgues et dans la caresse des vieux et naïfs refrains, l'âme chrétienne se sent transportée loin de la terre, tout près du ciel.

Noël! qui veut la paix la trouve en ce jour. Comment haïr, comment garder rancune, comment désirer mal quand Lui, le divin Offensé, oublie jusqu'à donner Celui en qui il a mis toute ses complaisances, son propre Fils? Forçats de la faute originelle, galériens de Satan, voici que se dresse le Libérateur penché sur notre triste sort dans un geste de pitié infinie; saluons-le, accueillons-le avec amour, avec reconnaissance! L'aube luit, le salut est proche!

EDUCATION A FAIRE

M. H.-S. Arkell, commissaire de l'Industrie animale au ministère fédéral de l'Agriculture, a distribué jeudi soir, une poignée de très importants conseils aux éleveurs d'animaux de boucherie, aux commerçants de viande et aux consommateurs au cours d'une causerie devant les membres du Kiwanis Club dont il était l'hôte d'honneur à leur dîner hebdomadaire à l'hôtel Windsor. Après avoir exposé sa théorie touchant les méthodes modernes en rapport avec l'industrie du bétail vivant, il démontra la nécessité d'améliorer la qualité des viandes comme on s'est appliqué de le faire dans le commerce, entre autres pour les oeufs et les produits laitiers.

Un grand travail éducationnel est encore à faire à ce point de vue, dans un centre tel que Montréal, qui consomme annuellement pour plus de $200,000,000 de produits alimentaires et ne regarde pas à la dépense pour se procurer les commodités de la vie. On paie par exemple sans compter tout ce qui entre dans l'ameublement de l'habitation en ayant bien soin cependant de voir à la qualité des articles que l'on achète, mais l'on est moins particulier dans le choix des viandes. C'est que, en règle générale, les consommateurs ne savent pas apprécier la valeur alimentaire de celles-ci. Ils les acceptent le plus souvent en toute confiance, parce qu'on leur dit qu'elles sont de bonne qualité, s'il leur arrive d'être déçus, c'est toujours au préjudice de l'industrie animale. Car l'on fait une moindre consommation des viandes dont la finesse et la digestibilité ne sont pas ce qu'elles devraient être.

Les commerçants eux-mêmes manquent parfois de connaissances et sont mauvais juges des viandes qu'ils servent à leur bénévole clientèle. Ils vendent comme étant de qualité supérieure un produit qui devrait être classé au second rang. Ils en obtiennent un prix exorbitant au dépens de l'acheteur, prix injuste et qui devient criminel si le producteur ou le vendeur savent sciemment que leurs viandes ne sont pas de la qualité représentée.

Pour appuyer cette partie de sa dissertation, M. Arkell cita le cas d'un commerçant qui offrait en vente dans la montre de son établissement des chapons à 48 cents la livre quand ils n'en valaient que 28 cents. Il y avait là fraude évidente, et l'auteur, requis de donner des explications, s'avoua coupable. "Mais quel autre que vous pourrait le savoir?", donna-t-il comme excuse à l'inspecteur.

De telles erreurs n'arriveraient pas, remarque M. Askell, si les consommateurs étaient des connaisseurs et s'ils exigeaient des produits de choix, soigneusement classifiés, standardisés. Les éleveurs et les nourrisseurs de bétail de boucherie apporteraient plus d'attention à la préparation de leurs animaux avant de les expédier sur les marchés, les commerçants seraient mieux avisés et les consommateurs mieux servis. Bref tous les intéressés en auraient pour leur compte, et l'industrie animale prospérerait davantage. On le constate d'ailleurs dans le commerce des oeufs, du beurre, du fromage, etc. La consommation de ces produits s'est accrue considérablement depuis que des règles uniformes et sévères président à leur classification. Il en devrait être ainsi pour les viandes de boucherie.

LA QUESTION DU BOULEVARD

Sans enfoncer les portes, les promoteurs du boulevard qui doit traverser l'île de Montréal dans sa longueur ont réussi à élaborer un projet bien déterminé, bien mûri et, en autant que permet d'en juger un examen rapide des plans, pratique. Il reste maintenant à étudier ce projet non plus seulement en lui-même, mais en fonction des exigences et des desiderata des différentes municipalités intéressées à l'entreprise. Disons néanmoins que la première impression est favorable, tant dans les milieux officiels que dans le public.

Point n'est besoin d'examiner longtemps la situation actuelle à Montréal pour comprendre la nécessité d'ouvrir aussitôt que possible sur notre territoire et aux endroits où elles donneront le maximum d'utilité de grandes artères à circulation rapide. Plus nous allons plus nos rues principales s'engorgent et se congestionnent. Un des remèdes consiste à pratiquer des sortes de dégagements propres à soulager les grandes voies aujourd'hui surchargées. Le boulevard projeté servira cet objet en permettant pour ainsi dire aux rues Sainte-Catherine, Ontario, Craig, Saint-Jacques et Notre-Dame, sans parler des rues transversales, dont plusieurs sont aussi très fréquentées, de souffler un peu.

Pour M. Guy Ross, ancien commissaire de la Cité, la création du nouveau boulevard n'aura pas seulement une haute portée économique; elle sera de nature à favoriser des relations plus étroites entre les municipalités comprises dans le projet. Il est certain en tout cas que certaines sections de l'île de Montréal se trouvent trop isolées les unes des autres et du centre de la métropole. Bien plus, il n'est pas rare de rencontrer des gens de Montréal qui ignorent complètement où sont sises exactement les municipalités environnantes. Il y a manque de contact régulier préjudiciable à tout le monde.

Le boulevard métropolitain ne guérira pas tous nos maux et il faudra continuer à chercher les moyens de remédier d'une manière définitive à l'encombrement des rues dans les districts formant la partie centrale de la ville. Il devrait cependant améliorer notablement l'état de choses dont nous souffrons depuis plusieurs années déjà et qui tend à se perpétuer. C'est une raison suffisante pour engager nos autorités et l'ensemble des contribuables à lui accorder la plus sérieuse considération.

LES QUESTIONS SOCIALES

Paix aux hommes de bonne volonté

(Ecrit spécialement pour la "Presse" par l'abbé Henri JASMIN, professeur à la Faculté des lettres de l'Université de Montréal)

Un proverbe français nous avertit qu'"il n'y a pire eau que l'eau qui dort". C'est dans le même sens que les Espagnols aiment à dire: "Que Dieu me garde de l'eau tranquille; quant à moi, je me délivrerai de l'onde furieuse — Del agua mansa me libre Dios, que de la brava me libraré yo".

S'il est toujours difficile de se bien connaître, de savoir fort peu à l'avance à quelles extravagances on peut vite aboutir, quelles bévues il est possible de commettre en un instant, en quelles impasses on risque aveuglément de tomber, on ne saurait aussi hésiter à reconnaître qu'il est souvent très difficile de prévoir les changements, les volte-face que préparent plus ou moins consciemment ceux qui cheminent avec soi tous les jours et auxquels on se croyait lié d'une amitié des plus sincères, des plus solides.

Malgré une expérience déjà longue, ne s'est-on pas laissé prendre insensiblement à des "apparences" d'amabilité et de sociabilité qui n'éveillaient aucun soupçon, aucune prévention?

Un bon jour, en une conjoncture qu'on n'attendait nullement, on ouvre de grands yeux, on se sent démoralisé tout à coup en constatant toute la réalité d'une vérité qu'on n'aurait jamais osé regarder comme applicable à aucun de ses compagnons, et encore moins à tel ou tel de ses amis en particulier: "Bouche de miel, mains de fiel — Boca de miel, manos de hiel".

Rien de plus sage alors que de savoir se taire, que de s'imposer de ne pas desserrer les lèvres, que d'éviter de se répandre en reproches amers, tout motivés que ces reproches puissent paraître de prime abord:

"Celui qui retient ses lèvres est un homme PRUDENT. Celui qui réprimande le méchant recueille l'OUTRAGE". (Prov. X, 19; IX, 7).

On trouvera même sa peine moins grande, moins dure, si l'on se souvient qu'on n'est pas SEUL à souffrir d'un coeur ingrat, d'un esprit hautain, arrogant, infatué. Le malheur partagé n'est-il pas moins lourd, n'est-il pas plus tolérable? Or celui qui fait preuve d'une conduite que rien ne peut justifier à l'égard de l'un des siens, de l'un de ses amis, ne s'arrêtera pas à une première méchanceté, à une première malice; bientôt il ne balancera pas s'il lui prend envie de mépriser tout respect, toute reconnaissance vis-à-vis un très grand nombre de ceux qui l'honorent de leur confiance et de leur attachement: "Celui qui est injuste pour un seul, est déjà décidé de l'être pour plusieurs — MULTIS minatur, qui UNI facit injuriam" (P. Syrus).

* * *

On tente parfois, par dévouement, par amitié, de ramener sur la voie du bon sens, de la modération, le jeune homme qui, évidemment, "a plus de voile que de gouvernail", mais que l'on croyait véritablement désireux, avant tout, de bien faire, foncièrement anxieux d'exercer un digne APOSTOLAT par l'exemple encore plus que par la parole.

Dès le premier avis, ce jeune homme qui a déjà fait l'essai de ses forces et qui a commencé à conquérir quelques palmes, s'irrite, prend feu, ne veut rien entendre, se désole de ne pouvoir riposter par des mots assez violents, par des expressions assez humiliantes, par des tournures suffisamment acerbes, envenimées, vexantes qu'il ne peut proférer ou ECRIRE assez rapidement pour arriver à décharger toute sa bile d'un seul jet.

Il ne reste plus qu'à conclure à la justesse de cette remarque: "On ne corrige pas, mais on blesse celui qui a MAUVAISE VOLONTE — Non corrigit, sed laedit qui INVITUM regit" (P. Syrus).

On se voit alors clairement en face de son "erreur", mais une minute trop tard. C'est à tort qu'on se fiait à la douceur, à la souplesse d'un semblable caractère. En fait, on avait à faire à "un tendre agneau pourvu qu'on ne le touchât pas: mais gare à la première CONTRADICTION...! — un agnèllo se nessun lo tocca, ma se uno vuol contraddirgli...ih!" (Manzoni, P. S., I).

Sans doute l'injure est encore plus pénible, plus brûlante, plus révoltante, quand elle vient d'un homme déjà arrivé, par l'âge du moins, à une évidente maturité, et lorsque cet homme a les motifs les plus impérieux pour ne pas verser dans l'outrage, pour ne pas donner libre cours à son insolente faconde: "Je l'admets volontiers: le mal que l'homme, dans la plénitude de sa RAISON, fait à un autre homme, se pardonne et s'expie à grand'peine —

"Das Boese, das der Mann, der MUENDIGE,
Dem Mann zufuegt, das, ich will es glauben,
Vergibt sich und versoehnt sich schwer"
(Schiller, E. v. M.)

A tout bien considérer cependant, on se donnera à soi-même un témoignage d'inappréciable énergie et de largeur de vue peu commune, on imposera de plus une LEÇON tout d'abord inspirée par une compatissante noblesse, chaque fois que l'on se gardera de rendre la pareille, à celui qui n'a pas su résister à l'aveugle désir d'humilier et d'écraser: "Il est d'une grande âme de dédaigner les injures; la vengeance la plus ACCABLANTE est de ne pas juger l'agresseur digne de courroux — Magni animi est injurias despicere..." (Sénèque, de Ira, II, XXXII).

* * *

Pour s'assurer une PAIX intérieure de moins en moins fragile, pour vivre dans une tranquillité de plus en plus durable, il est utile de s'éviter toute surprise, il est avantageux de s'attendre à beaucoup de choses possibles, probables, certaines: "Dès l'aurore, dis-toi d'avance: je rencontrerai un indiscret, un INGRAT, un INSOLENT, un fourbe, un envieux, un égoïste" (Marc-Aurèle, II, I. 1).

La prévision n'est-elle pas la meilleure tactique à suivre pour se défendre d'un ennemi qui ne s'applique qu'à dresser des embuscades? L'emportement, voilà l'adversaire qu'il faut découvrir, déjouer, maîtriser, si l'on veut rester libre de toutes entraves, si l'on tient à donner à son action et à sa parole toute leur efficacité: "Comme toute la vie doit être exempte de passions, c'est-à-dire de tous ces mouvements violents dont la RAISON N'EST POINT MAITRESSE, il faut aussi que nos discours en soient exempts et qu'il n'y paraisse ni colère, ni ardeur excessive pour quoi que ce soit — In omni vita praecipitur ut perturbationes fugiamus..." (Cicéron, D. I, XXXVIII).

Saisissons donc chacune des occasions où nous avons à souffrir du prochain pour exercer notre patience, notre réserve, notre charité, notre COMPASSION. Si digne de mépris, si digne de blâme que soit la conduite d'une ou de plusieurs de nos connaissances, cette conduite nous paraîtra bientôt moins inexcusable, moins impardonnable, si nous voulons nous rappeler qu'en d'innombrables circonstances peut-être nous nous sommes oubliés nous-mêmes gravement, et que nous avons eu le privilège, le bonheur, de traiter avec des âmes qui sont demeurées accueillantes et généreuses à notre endroit: "N'oublions pas quelle glorieuse réputation nous vaudra notre clémence, et combien d'amis utiles ont été le prix d'un PARDON — Illud quoque occurrat... quam multos venia amicos utiles fecerit" (Sénèque, de Ira, II, XXXIV).

Par tous les moyens, de toutes nos forces, au prix de tous les sacrifices de notre nature blessée et humiliée, en imitation de Celui qui est descendu parmi nous pour nous enseigner, par l'exemple, sa sublime et divine doctrine, cherchons à donner une vivante et personnelle interprétation, qui deviendra sûrement pour nous une intarrissable source de consolations, de joies, de mérites, à ce MESSAGE CELESTE que nous entendrons bientôt résonner à nos oreilles et que nous tiendrons à graver en lettres ineffaçables au fond de nos coeurs:

"Gloire à Dieu au plus haut des cieux,
Et PAIX sur la terre aux hommes de BONNE VOLONTE!"

Abbé Henri Jasmin Ptof.

BILLET PARISIEN

Que de bouquins !

Par JEAN-BERNARD

(SERVICE SPECIAL A LA "PRESSE")

Paris, le 1er décembre 1929. — On vend en ce moment la bibliothèque de ce critique littéraire important à qui on avait voulu faire une sorte d'apothéose, Paul Souday. Ecrivain surfait s'il en fut, il avait conservé tous les livres qu'on lui avait envoyés avec les dédicaces des auteurs écrites sur la feuille de garde. La question est assez discutée, dans le monde des journalistes, de savoir ce qu'il faut faire — ce qu'il est convenable de faire — des centaines de volumes que reçoit un écrivain et qui par leur nombre, deviennent tout de même encombrants?

Faut-il les garder?

Le peut-on?

Doit-on, si on les vend ou si on les donne, enlever la dédicace?

Naturellement, comme en tout ce qui touche la délicatesse, les avis sont partagés.

Notez qu'un critique de mince notoriété reçoit en moyenne cinq livres nouveaux par jour. Le plus grand nombre est franchement médiocre, et les recueils de vers, neuf fois sur dix, sont pitoyables. Presque tous portent une dédicace d'une amabilité exagérée: "Au maître de la bonne raison et du bien dire, expression d'admiration sincère," et autres formules de même genre qui sont aussi mal méritées qu'"insincères". Mais ceux qui les écrivent espèrent obtenir par ces formules excessives quelques lignes de comptes rendus, réclame gratuite pour des livres sans importance et que neuf fois sur dix, ils n'obtiennent pas, le compte rendu des livres étant confié la plupart du temps, dans chaque journal, à un rédacteur spécialisé qui n'a pas le temps matériel de lire cet énorme fatras de publications; beaucoup ne l'essaient même pas.

Les obligations professionnelles expédiées, que va-t-il advenir de ces milliers de volumes? Les anciens dont je suis et qui ont la rare bonne fortune de posséder une maison de campagne assez vaste y transportent tout en bloc. Avec des rayons en bois léger cela constitue, pour les longs couloirs, des garnitures idéalement pittoresques. C'est la maison de retraite, le refuge des livres des inconnus, les meilleurs ayant été réservés pour la vraie bibliothèque de Paris avec les reliures qui égaient l'oeil, mais qui, par le temps qui court, coûtent très cher.

D'autres, et c'est le plus grand nombre, ont des procédés différents. Ils vendent tous ces bouquins encombrants et vous les trouvez au rabais dans les catalogues des librairies en vieux, ce sont encore les privilégiés; beaucoup sont enlevés pour le poids du papier, cédés au kilo au brocanteur. Qui dira les misères des livres cédés en vrac aux chiffonniers? Quelles désillusions pour les poètes inconnus et les romanciers sans renom?

Eh bien, et les dédicaces?

Les délicats les enlèvent, les sceptiques les laissent intactes et c'est encore une bonne fortune pour le livre, car c'est une chance pour lui de ne pas aller à la cave et de passer par la caisse des quals, cette fourrière des volumes abandonnés.

Jean Bernard

LA VIE RURALE

LAITIERES DE RACE CANADIENNE

Nous lisions dans la "Presse", il y a quelques jours, les succès remportés en industrie laitière par M. Osias Tremblay, cultivateur de Saint-Bruno, Lac Saint-Jean. M. Tremblay est un éleveur de bovins canadiens et il vient de démontrer que notre vache canadienne, french canadian cow, comme disent nos compatriotes anglais, ne le cède en rien comme qualité aux laitières des autres races, lorsqu'elle reçoit les soins appropriés. En effet, trouvez dans un même troupeau, deux jeunes vaches canadiennes de la classe de deux ans qui, en trois cent cinq jours, soit dix mois, produisent l'une, 11101 livres de lait dosant 503 livres de matières grasses ou l'équivalent de 610 livres de beurre et l'autre, 10883 livres de lait avec 492 livres de matières grasses susceptibles de produire 592 livres de beurre est un record qui ne peut être surpassé par aucune autre race de vaches beurrières.

Longtemps notre petite vache canadienne fut plus ou moins méprisée; on lui préférait les races étrangères et on la laissait végéter dans les étables inférieures où elle ne recevait que des soins et des attentions médiocres.

Il a suffit du bon exemple de la ferme expérimentale du Cap Rouge et de l'école d'agriculture de Sainte-Anne de La Pocatière, pour déterminer certains éleveurs de mérite à accorder plus d'attention à leurs troupeaux de bovins canadiens pour arriver à démontrer les résultats que l'on peut obtenir avec cette petite vache rustique et robuste, parfaitement acclimatée et essentiellement économique.

Sans prétendre que la vache de race canadienne soit supérieure à celle de toutes les autres races, nous croyons qu'elle possède des qualités qui conviennent tout particulièrement à certaines régions de notre pays. Elle est petite et convient mieux que les races de grande taille aux terrains accidentés. On pourra dire de la vache canadienne, c'est une excellente vache de montagne. Douée d'un excellent système digestif, elle profite mieux que les sujets d'autres races, d'une nourriture grossière. Le haut pourcentage de gras que contient son lait en fait une race beurrière de grande valeur. Elle convient donc particulièrement aux régions où l'on produit plutôt du beurre.

Quoi qu'il y ait eu dans le passé passablement de tuberculose dans les troupeaux de canadiennes tenus de façon plutôt inférieure, nous croyons qu'il sera plus facile d'enrayer les progrès de cette maladie dans nos troupeaux de vaches canadiennes que dans les troupeaux de races d'importation qui sont moins bien acclimatées.

Economique dans sa nourriture, la vache canadienne est celle avec laquelle on réussira à produire aux meilleures conditions les 100 livres de lait et la livre de gras.

AGRICOLA.

OPINIONS de JOURNAUX

LA VICTOIRE, M. Gustave Hervé:

Le danger mortel le plus immédiat n'est pas sur le Rhin, ô anciens combattants, il est sur la Seine, à vos portes, dans vos foyers, dans votre capitale, dans votre banlieue parisienne, dans tous vos grands centres ouvriers, partout où des illuminés, des sectaires, des démagogues ou des politiciens qui, malgré la cruelle leçon de 1914 et de la révolution bolchéviste russe, continuent à pourrir le cerveau et le coeur de la France.

LA REPUBLIQUE (journal républicain radical et radical-socialiste), M. Raoul Aubaud:

Ces incidents, si graves et significatifs qu'ils soient, ne relèveraient pas de notre appréciation et ne sortiraient pas du cadre de l'association intéressée, s'ils ne devaient pas avoir une répercussion sur la politique gouvernementale.

Car, enfin, il se trouve sur les bancs de la Chambre des représentants autorisés des anciens combattants.

Se trouvent-ils aux côtés de MM. Rossignol et Bloch et considèrent-ils que M. Briand prépare la guerre et mène la France aux abîmes? Sont-ils, au contraire, acquis sans arrière-pensée à la politique du ministre des affaires étrangères?

L'AGENCE ECONOMIQUE ET FINANCIERE:

M. Sokolnikoff, l'ancien commissaire aux finances, qui vient d'être nommé ambassadeur de l'U. R. S. S. en Angleterre, a publié, dans un des récents numéros de la Pravda, un article qui ne laisse pas de doute sur la manière dont il conçoit le payement par le gouvernement soviétique des dettes russes d'avant-guerre et de guerre. Comparant dans cet article les budgets des "Etats capitalistes" avec le budget des soviets, il estime que seul ce dernier sert l'oeuvre du progrès et les intérêts du peuple. La preuve essentielle est apportée, d'après M. Sokolnikoff, par le fait que le service de la dette publique, créée en majeure partie pour les besoins de la guerre, absorbe dans les pays capitalistes plus de 40% du total des dépenses, tandis que cette proportion n'est que de 3% dans le budget soviétique. Est-il besoin d'ajouter que M. Sokolnikoff se gardera bien de faire un effort pour modifier cette proportion?

—On a beaucoup d'amis aussi longtemps qu'on leur rend des services et qu'on ne leur en demande pas. (Mgr S. HERSCHER).

Nous offrons aux ateliers du bois, la ligne la plus complète de Machines à Bois, — Séparées ou Combinées, — et de toute dimension ou capacité.

Catalogue gratuit adressé sur demande.

Demandez nos prix avant d'acheter, — vous épargnerez beaucoup.

BOURNIVAL & CIE 336-340 Notre-Dame E. MONTREAL

8.n.ed

TOUT Nouveaux et très jolis

Modèles très variés en soies et unions bleus, noirs et bruns,

Un bon article coûte plus cher qu'un autre offert à tant dans une prétendue "vente", mais il revient souvent meilleur marché à la longue.

Dominion Umbrella Stores

773 rue St-Pierre 371 rue Ste-Catherine Ouest

Ouest de la ville — Ouvert ce soir jusqu'à 10 heures

Une Suggestion pour les FÊTES de NOËL et du du JOUR de l'AN

Si vous êtes indécis sur le choix, faites cadeau à votre meilleur ami —

D'un baril D'HUITRES MALPEQUES fraîches délicieuses, avec un relent des odeurs de la mer.

Ca lui fera plaisir.

Commandez chez

D. HATTON COMPANY

MONTREAL

Le choix de la pêche seulement

18.21

BENIAMINO GIGLI

le grand ténor

du

METROPOLITAN OPERA COMPANY

qui donnera un

RÉCITAL

au

THÉÂTRE ST-DENIS

le lundi, 13 janvier

sera accompagné sur un piano à queue

HEINTZMAN & CO.

fourni par

LINDSAY'S

C. W. LINDSAY & CO. LIMITED

Siège social :
1112
RUE STE-CATHERINE OUEST
(Juste à l'ouest de Peel).

6885 rue ST-HUBERT, Angle Délanger, CAlumet 3759 | 580 RUE STE-CATHERINE EST (Angle St-Hubert) HArbour 1538 MONTREAL | 4232 rue WELLINGTON, Verdun, YOrkk 4634

Les marchands aiment à savoir que vous lisez leurs annonces dans la "Presse". En leur mentionnant ce fait, vous vous assurerez un meilleur service. Merci.

LE SOIR AU
GRILL DE L'ARCADE
5.30 à 8.30 p.m.
High Tea spécial, 85c
Dîner du soir pour celles qui vont magasiner, $1.25
Dîner Table d'Hôte, $1.70
Aussi service à la grande carte, 6.30 à 9 p.m.
Musique tous les jours par le trio de concert des Frères Kellert.

HENRY MORGAN & CO., LIMITED

La Maison qui Reflète l'Entrain des Fêtes

MAGASIN OUVERT jusqu'à 10 hrs. CE SOIR

DES SACS DE VOYAGE QUI CONVIENNENT AU VOYAGEUR ELEGANT

SOLIDES ! COMMODES ! Assurez-vous qu'ils le sont. Voyez d'abord à ce qu'ils soient élégants et appropriés.

Un beau sac club en peau de vache à grain (doux ou grenelé), trois morceaux, coutures bordées, serrure incrustée. Poignées doubles se rabattant, cousues sur les coins en brun, noir et tan.

SAC DE PLEINE GRANDEUR

Lundi—**9.50**

—Rez-de-chaussée.

UNE OCCASION EXTRAORDINAIRE

1700 paires de Véritables

Couvre-Chaussures Zippers Goodrich

Lundi—**1.85**

Rég. 3.95 à 4.45.

TOUS SONT EN TWEED ET JERSEY TOUT LAINE.

Seconds de la fabriques et séries discontinuées.

Petites pointures seulement pour chaussures de 1 à 6. (Notez les petites pointures).

MODELES hauts ou bas. TALONS cubains, juniors et hauts.

COULEURS : fauve, taupe, opale, brun ou gris cuirassier.

Pas de commandes téléphoniques acceptées. *—Deuxième étage.*

PANTOUFLES pour HOMMES 5.00

Modèle Opéra ou Everett en souple chevreau avec semelles flexibles en cuir. Formes larges assurant le summum de confort. Brunes seulement.

Pointures : 6 à 11. *—Rez-de-chaussée.*

Gracieuses Robes de Soirée

Au Prix Spécial de **18.50**

Le satin plastique, la soie brillante ou les moirés opaques se prêtent merveilleusement à l'élaboration des drapés et lignes ajustées de ces belles robes de soirée. Toutes les couleurs les plus recherchées pour le soir. Tailles 14 à 20 et quelques autres jusqu'à 44.

Elégants Manteaux

Elancés et richement garnis de fourrure. *Rég. 69.50 à 125.00* **55.00**

La faveur nouvelle dont jouissent les volants cette saison se réflète dans ces manteaux, — de même que les toujours populaires lignes droites. Faits de splendides tissus importés, doublés de crêpe de soie plat, et profusément garnis de riches fourrures telles que mouton de perse, caracul, loup gris, taupe, putois et quantité d'autres. Dans les plus belles couleurs en vogue cet hiver et noir. Tailles : 14-20, 36-42.

—Deuxième étage.

Magnifiques Bas de Soie

Pour le Jour et le Soir

Un trio de valeurs d'excellente qualité, de couleurs appropriées et de très belle apparence. Ces bas feront des cadeaux très appréciés.

2.00

Beau chiffon clair à cinq gorges. Soie jusqu'au haut. Bas d'usage tout soie d'excellente qualité. Dureront longtemps. Toutes les couleurs.

2.50

Chiffon "Quaker". Fins et clairs.
Chiffon "Windsor". Gorge exceptionnellement jolie. Tout soie.
"Femina". Une marque bien connue. Très chics et clairs. Dans toutes les plus nouvelles couleurs.

3.00

"Windsor". Soie chiffon à haut picot. 45 gorges. Talons français. 20 couleurs au choix.
"Windsor". Beaux bas d'usage. Ont l'apparence du chiffon et donneront un long et excellent service. En 15 couleurs nouvelles.
Toutes les pointures dans chaque série. Vendus dans des boîtes.

—Rez-de-chaussée.

Pour jouer dans la neige

La fête de Noël et la neige sont deux facteurs d'allégresse pour les enfants en hiver. Tous les garçonnets et fillettes adorent aller en traîneau. Les vôtres en ont-ils besoin d'un neuf ?

En voici quelques-uns :

TRAINEAUX A GUIDON avec patins tout en acier. Jolis et solides. Dessus en bois naturel vernis. Au prix spécial de **2.95**

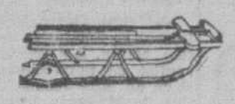

Si votre garçon est plus âgé et si vous le pensez capable de conduire un BOB SLEIGH, c'est le temps par excellence de lui en acheter un. Solidement fabriqué, il est muni d'un volant d'automobile. Vous pouvez le choisir en bois naturel ou rouge. Ce traîneau est en outre très rapide. Vous ne traderez pas à le constater **20.00**

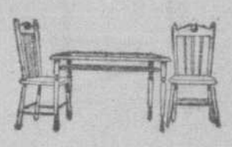

Services minuscules consistant en deux CHAISES et une TABLE

Ces articles sont finis en plusieurs couleurs différentes. Ils sont indispensables pour les poupées de votre petite fille . . . **4.00 — 4.75 — 5.00 — 10.50**

—Quatrième étage.

Papeterie Étrennes à Écouler

Papeterie de tous genres, de toutes dimensions et de toutes couleurs. En vue d'écouler notre stock, nous avons réduit le prix de toute notre papeterie à cadeaux. Que ce soit pour vous-même ou pour offrir en cadeau vous trouverez ici la papeterie qu'il vous faut dans un choix varié et à des prix raisonnables.

BOITES ETRENNES contenant 48 feuilles de papier de bonne qualité, 48 enveloppes pour convenir. Disposés avec goût dans une jolie boîte. 2 ou 4 couleurs par boîte . . . . **.69**

PAPETERIE D'ENFANTS. — Bel assortiment de papeterie importée de France. Chaque boîte contient 10 ou 12 feuilles de papier d'excellente qualité décoré d'un dessin enfantin. Enveloppes pour convenir . . . **.25**

PAPETERIE en boîtes nouveauté à tiroirs. Splendide boîte à deux sections supérieures et quatre tiroirs. 48 feuilles et enveloppes à l'avenant. Attache de ruban. La boîte vaut la peine d'être conservée. Blanche seulement. **.95**

AUTRE BOITE à une section supérieure et deux tiroirs, contenant 48 feuilles et 48 enveloppes. Attache de ruban. Blanc, bleu, mauve et gris . . . . . **.95**

EN TOILE HIGHLAND d'EATON, CRANE et PIKE. Belles boîtes contenant 48 feuilles et 48 enveloppes à l'avenant, ou une combinaison de cartes de correspondance et d'enveloppes. Blanc, chamois, bleu, mauve et gris. La boîte **1.85**

—Rez-de-chaussée.

Robes de Chambre en Edredon — 8.95

Rég. 12.95.

Vous avez ou désirez peut-être avoir une jolie et délicate robe de chambre, mais cela ne vous empêche pas d'avoir une chaude et confortable robe de chambre pour l'usage courant. Ces excellentes robes de chambre sont dans le meilleur tailleur enveloppant à manches longues et à cordon. Coutures du meilleur goût. Rouge, bleu ou rose pâle. Tailles: 32 à 42. *—Deuxième étage.*

Elégants Chandails de Laine — 3.95

Rég. 6.00 à 9.00.

Chandails cardigan tout laine. Chandails fermés tout laine, d'autres en soie et laine. Modèles à encolure en V ou ronde. Ils complètent à merveille tout ensemble — ou se portent sous le manteau. Bleu, vert, beige ou noir. Tailles : 32 à 42.

—Rayon des vêtements de sport pour dames, —Deuxième étage.

Depuis combien de Noëls Attend-elle?

Depuis combien de temps a-t-elle admis pour la première fois que ses travaux de nettoyage l'épuisaient? Depuis combien d'années désire-t-elle avoir une Hoover comme son cadeau de Noël?

Cette année, achetez-lui-en une. Cela ne vous coûtera que 6.25 comptant. Vous pouvez payer le solde par petits paiements mensuels. Et vous aurez la satisfaction de savoir qu'en lui donnant une Hoover — qui enlève plus de saleté par minute que toute autre nettoyeuse — vous lui avez donné en effet la meilleure!

HOOVER MODELE 700

83.50

ACCESSOIRES POUR EPOUSSETAGE **14.50**

—Troisième étage.

Choisissez un Cadeau qui Complète sa Garde-Robe

L'homme dont le nom apparaît sur votre liste, et qui se soucie des détails de sa toilette, appréciera le cadeau choisi avec soin.

CRAVATES IMPORTEES, dessins spécialement choisis—en vente au magasin pour hommes. Riches couleurs et combinaisons **1.00 à 4.50**

MOUCHOIRS en pure toile légère, unis ou avec bords de fantaisie. Ourlets roulés à la main. Avec initiales, chacun **75, .50 ou .35**

D'autres à meilleur marché ou plus chers.

CHANDAILS pure laine, effets de tweeds légers. Exactement ce qu'il faut pour le bureau ou cet après-midi du samedi. Spécial **3.95**

PYJAMAS FORBELT en broadcloth de choix. La caractéristique de cette ligne est la nouvelle bande en tissu (bande à sangle). Une belle valeur à . . . **3.50**

CHEMISES EN BROADCLOTH de fabrication anglaise. De dessins différents et cependant sobres. 2 faux cols pour assortir. Une grande variété à . . **3.00**

—Magasin pour hommes, —Arcade du rez-de-chaussée.

HORLOGES GRAND-PERE

Y a-t-il quelque chose de réellement plus chic dans un foyer qu'une belle horloge grand-père? Ces horloges plaisent à tous avec leur caractère et leur cachet si particuliers.

Nous avons un splendide assortiment de ces magnifiques horloges en noyer ou en acajou massifs, à carillon Westminster. Modèles Chippendale, gothique et plusieurs autres. Une horloge grand-père donnera à votre intérieur un cachet de distinction et le prix est raisonnable.

SPECIAL 115.00

Autres jusqu'à 450.00

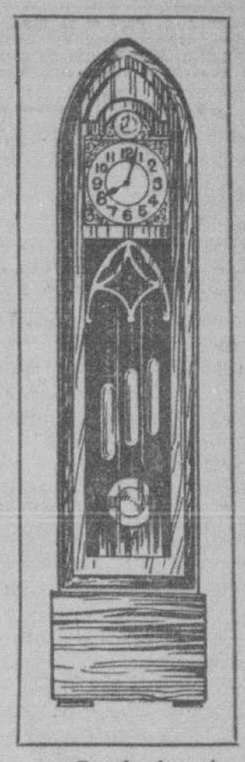

Rez-de-chaussée.

CADEAUX ELECTRIQUES POUR NOEL

PERCOLATEUR ELECTRIQUE à CAFE
Capacité sept tasses, protégé par des fusibles. Spécial **7.85**

GAUFRIERS ELECTRIQUES
Nickelés, entièrement garantis. Spécial **6.85**

FERS DE VOYAGE
Complets, garantis. Spécial **1.65**

—Rayon des accessoires électriques, —Quatrième étage.

SERVICE A GAUFRES

de 24 Articles — SPECIAL **3.85**

Jolis services de belle poterie européenne, splendides dessins de cerises peintes en couleur et de roses marron et tan avec feuilles d'un beau vert.

Le service comprend 1 pot avec couvercle pour la pâte de farine détrempée et assiette, 1 pot avec couvercle pour le sirop et assiette, 6 assiettes à gaufres, 6 tasses et soucoupes.

UN CADEAU JOLI ET ORIGINAL.

—Quatrième étage.

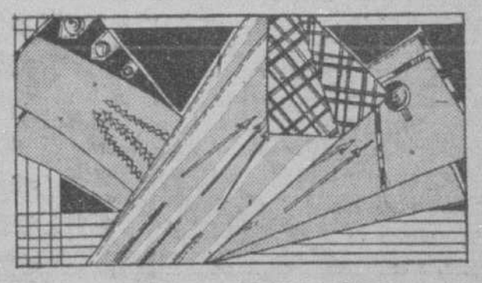

Très Spécial

Nouveaux Gants Importés, à Garnitures Dorées et Argentées

Quelque chose de tout nouveau — des gants conçus exclusivement pour nous en un tissu-suède lavable — avec garnitures non moins nouvelles.

Modèles crânes à poignets retournés et doublés en quadrillé deux tons; d'autres bordés de trou-trou or et argent et de soutache s'harmonisant avec le gris ou le beige. Genre fourreau avec insertion de godet deux-tons, à gros boutons-boules en or ou en argent et modèle à un bouton avec bordure et boutons à l'avenant. Des gris, des beiges en un grand choix.

1.50 — 1.75 — 1.95

—Rez-de-chaussée.

La Vie Sociale

Déplacements

—Mme Philippe Hébert est arrivée d'Europe, hier, à New-York, à bord du "Rochambeau".

—M. et Mme Jean Belcourt passeront le temps des fêtes à Ottawa, les hôtes de Mme d'Arcy MacMahon.

—Le Dr et Mme Léo Parizeau sont revenus d'Europe, à bord du "Rochambeau".

—Mme A.-A. Paré et sa famille partiront, demain, pour Val-Morin et occuperont leur maison de campagne pendant le temps des fêtes.

M. et Mme Henry HUNLOKE, photographiés au sortir de l'église Saint-Margaret de Westminster, à Londres, aussitôt après leur mariage célébré, fin novembre. Mme Hunloke est la plus jeune des filles du duc de Devonshire, ancien gouverneur général du Canada, et de la duchesse de Devonshire.

Mlle Phonsine Paré y recevra un groupe d'invités.

—Mlle Madeleine Mongier est arrivée d'Europe, hier, à New-York, à bord du "Rochambeau".

—Mlle Gabrielle Galipeau de Sherbrooke est partie pour la Floride où elle passera trois mois.

—Mlle Blanche Emard est retournée à Ottawa, après avoir passé quelques jours en ville.

—Mme C. Gadbois partira, lundi, pour Albany, N.-Y., où elle passera les fêtes de Noël. Mme Gadbois se rendra ensuite à West-Hartford, Conn., où elle sera l'invitée de son gendre et de sa fille, le Dr et Mme R.-C. Whiting, chez qui elle passera le Jour de l'An.

Réceptions

—Mlle Aïda Millen recevra à déjeuner, à l'hôtel Windsor, lundi, en l'honneur de Mlle Lou Jacques, à l'occasion de son prochain mariage.

—Mme A.-A. DesRochers recevait à l'heure du thé, ces jours derniers, en l'honneur de sa nièce, Mlle Gertrude Lambert. Les invitées étaient: Mmes Louis Marchildon, H. Miller, Mlles Georgette et Véro Durocher, Yvette Robitaille, Françoise et Marguerite Deslauriers, Marthe Pinard, Jeanne et Germaine Lefebvre, Cécile Durand Cécile et Gabrielle Bonnier, Ninie Marchand, Mlles Thérèse et Madeleine Cordeau, Marie-Rose Gagné, Marie-Alma et Irène Soucisse, Marie Marthe Laurier, Marie-Jeanne et Suzanne Dequoy, Yvette Robert, Cécile Lavoie, Pauline David, Edmii Marbranche, Florida Lapointe, Geneviève Délorme, Irène Scanland, Marguerite Thibault, Marguerite Gastien, Thérèse Godin, Mamie Moreau, Alice Brunelle, Gabrielle Vaillancourt, Simonne Jodoin, Lucienne Cyplot, Simonne Lapointe, Marie-Léa Deslauriers, Clémence Thuot, Eva Bureau, Cécile Dansereau, de Greenville, Emeline Perron, des Cascades, Olivine Fortin, des Cèdres, Thérèse Brodeur, de Richelieu, Mme Boyer, de Bellerive, Marcelle DesRosiers.

Fiançailles

—On annonce les fiançailles de Mlle Jeanne Gagnier, fille de M. et de Mme A.-A. Gagnier, à M. Marcel Lefèbvre, fils de feu M. David Lefèbvre et de Mme Lefèbvre.

—On annonce les fiançailles de Mlle Angeline Ladouceur, fille de M. et de Mme Camille Ladouceur, de Sainte-Geneviève, à M. Joseph Décarie, fils de M. et de Mme Victor-G. Décarie, de Notre-Dame-de-Grâces.

Prochain mariage

—L'abbé Oscar Robitaille, professeur au Séminaire de Saints-Thérèse, bénira, le 4 janvier, à 10 h. en l'église de Saint-Eustache, le mariage de Mlle Jeannette Robitaille, fille de M. et de Mme J.-E. Robitaille, avec M. Patrick Brunelle, fils de M. et de Mme Félix Brunelle, décédés.

Québec

—M. et Mme Robert-P. Kernan sont revenus d'Ottawa, où ils ont passé quelques jours.

—Mlle Madeleine Sévigny a reçu à l'heure du thé, hier en l'honneur de Mlle Gabrielle Faribault et de Mlle Françoise Surveyer, de Montréal.

—M. et Mme Conrad Bernier, de Washington, et leur bébé, Jacques, sont arrivés à Québec pour le temps des fêtes et sont les hôtes de M. Arthur Bernier.

—Mme Donat Gendron a reçu à l'heure du thé, hier, en l'honneur de sa fille, Simone, débutante de la saison. Mme Arthur Larue, Mme E.-T. Coulombe, Mme Horace Coulombe et Mme Alexandre Amyot ont servi le thé, aidées de Mlles Marguerite Bastien, Fernande Jobidoin, Suzanne Amyot, Marguerite Coulombe, Marie Chauveau, Paulette Ferretti, Jacqueline Darveau, Madeleine Picher, Marcelle et Thérèse Gendron.

Autres mondanités

—Mlle Claire Cossette a reçu ces jours derniers à l'occasion de l'anniversaire de sa soeur, Mlle Alice Cossette. Etaient invités: M. et Mme J.-A. Parent, le Dr et Mme Wilfrid Brosseau, M. et Mme Lussier, Mme Desjardins, Mme Lortie, Mme N. Cossette, Mlles Armande Lefebvre, Rolande Bastien, Jeannette Desjardins, Blanche Martin, Aimée Gallo, B. Vézina, Marguerite Berthelet, Mlle Dagenais, Mlles Chevalier, Antonine Sabourin, Irène et Rolande Tardif, Irène Lalumière, Georges Deschatelets, le Dr Paul Latour, Jean Ricard, de Grand'Mère, Maurice Lusignan, Roger Lusignan, M. Nadeau, Paul Lachapelle, Girard Lavoie, Girard Gélinas, M. Ouellette, Ted Cossette, Paul-Emile Carrière, Réal Demers.

—Mlle Malvina Boyer a été l'objet d'une fête, organisée ces jours derniers, par M. et Mme Adélard Surprenant, à l'occasion de son anniversaire de naissance. Etaient présents: M. et Mme Léon Gagnon, M. et Mme Edgar Gendron, Mme Massicotte, Mlles Aline Massicotte, M. et Mme Jules Marchand, Mlle Irène Messier, Mlle Marcelle Bouthillier, M. René Hamel, Mlle Ida Hamel, M. Armand Dubé, M. Louis Sanscartier, M. René Gariépy, Mlle Jeanne Gagnon, M. P.-A. Gagnon, M. E. Barriteau, M. Léopold Boucher, M. et Mme Adélard Surprenant, Mlle Malvina Boyer, M. Oscar Surprenant, M. Henri Surprenant, de Farnham, Mlle Adrienne Surprenant, M. Jacques Surprenant, Mlle Claire Surprenant, M. Gédard Surprenant, Mlle Gertrude Lapointe, Mlle Lilianne Lapointe, M. Jean-Paul Lapointe, MM. et Mmes Joseph Surprenant, de Farnham, Arcade Carreau, L.-E. Godin, MM. Camille Bodin, William Godin, MM. et Mmes Arsène Mireault, Charles Gauthier, Hector Gauthier.

—M. et Mme Joseph Fortier ont été l'objet d'une fête, ces jours derniers, à l'occasion du 25e anniversaire de leur mariage. Etaient présents: MM. et Mmes Joseph Fortier, A. Picotte, J. Chagnon, G. Ross, L. Primeau, R. Lebeau, P. Lanctôt, P. Lanctôt, D. Bertrand, A. Bertrand, H. Bertrand, J. Bertrand, A. Lefort, X. Caron, R. Provost, H. Rondeau, N. Brunet, E. Coulombe, MM. W. Pailleur, Armand Primeau, P. Foster, E. Royal, F. Royal, Mmes Bergevin, A. Laforest, Foster, Royal, Royal, MM. A. Bowes, G. Fortier, P. Lanctôt, Georges Daigneault, E. Fortier, A. Fortier, M. Picotte, Damien Cardinal, H. Moore, M. Bertrand, E. Bertrand, L. Bertrand, A. Germain, R. Bertrand, L. Caron, G. Caron, L. Provoset, N. Béland, L. Béland, G. Primeau, R. Primeau, R. Bouvier, R. Desjardins, A. Boursil, Mlles Y. Fortier, L. Lanctôt, J. Lebeau, R. Lebeau, R. Fortier, T. Fortier, C. Brisette, M. Lefort, I. Brisson, Rose Brisson, E. Dicaire, H. Bertrand, I. Bertrand, Y. Rondeau, E. Labonté, J. Hupé, G. Rondeau, M.-R. Reussi, Y. Béland, B. Brisette, R. Primeau, J. Mizgala, F. Mizgala, G. Foster, Florida Foster.

—Mlle Gisèle Riopel recevait quelques amis, ces jours derniers. Les invités étaient: Mlles Gabrielle et Simonne Chabot, Lucile Serres, Irène Laporte, Carmela Riopel, Florence Girard, Juliette et Germaine Lafrance, Antoinette, Cécile, Yvette, Germaine Forget, Mariette D'Allaird, Cécile Vincent, Juliette Forget, Marie-Ange Letourneau, de Montréal; Yvonne Forget, de L'Assomption; Ubaldine Parent, de Saint-Césaire; MM. Adrien Gagnon, Paul Coutu, Camille Senécal, Lucien Sauriol, Rodolphe Forget, Paul Riopel, Roland Cataford, Hervé Bourgeois, Bernard Doré, Albert Gerbeil, Noiseux, L'Heureux, Gélet, Paul-Emile Drouin, de Montréal; Gérard Parent, Benoit Turbine, Gérard Ampleman, Gérard Quidoz, Paul Quidoz, Gérard Desjardins, Aso Laroche, de Sainte-Thérèse de Blainville; MM. et Mmes Gaétan Dusault, Armand Morin, Louis Lamonde, Hector Riopel, Ulric Riopel, Wilfrid Riopel.

A SUIVRE SUR LA PAGE 32

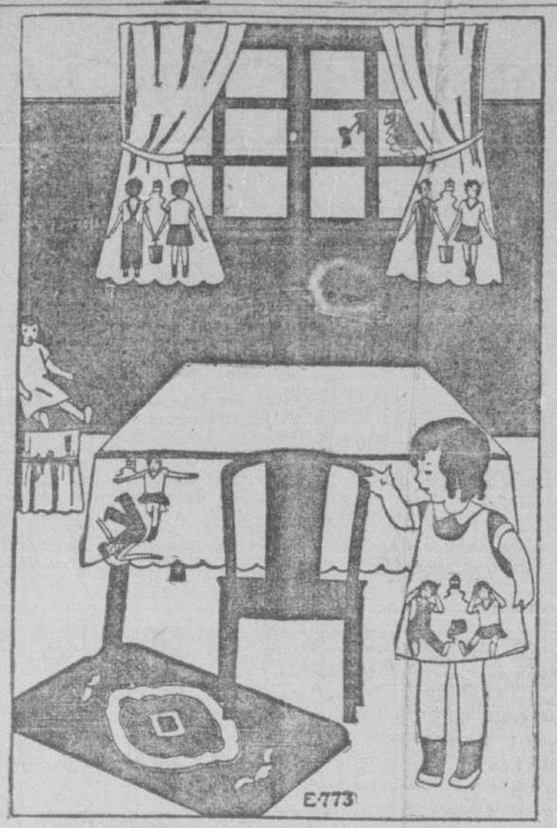

PATRONS DE BRODERIE POUR NOEL—No E. 790.—Pour garnir une chambre d'enfants, pour orner des tabliers, des nappes ou autres choses, voici un amusant motif, Jack et Jill, facile à exécuter. (En bleu). No E. 773.—Tapis à dessins modernistes. Dimensions: 36 x 24 pces. Ce tapis se fait sur canevas pour être brodé en laine ou en coton lavable. Se borde avec un biais. (En bleu).

Prix du patron 25c.

N. B. — On peut se procurer ces patrons en écrivant aux bureaux de la "Presse", soit en bons postaux, mandats ou lettres recommandées. Veuillez adresser toute commande avec le No du patron et le montant au Dépt. des Patrons, la "Presse", Montréal. La "Presse" n'est pas responsable des lettres non reçues. Prière de ne pas commander des mesures autres que celles qui sont spécifiées.

LA SANTE POUR TOUS

Nouveaux menus

Le spécialiste de la "Presse"

Voici de nouveaux menus pour la semaine commençant demain (dimanche):

Dimanche—Petit déjeuner: oeuf poulli, deux ou trois tranches de pain grillé, compote de pruneaux.

Déjeuner: purée de pommes de terre avec persil, fèves en gousse.

Diner: poulet rôti au gril, carottes et petits-pois, salade de laitue, compote de pêches.

Lundi—Petit déjeuner: flocons d'avoine avec lait, compote de pommes.

Déjeuner: fromage domestique, pain brun, un verre de lait.

Diner: consommé aux légumes, bifteck avec champignons, épinards, salade de chou haché, un fruit.

Mardi—Petit déjeuner: pain et beurre, une tasse de café

Déjeuner: café au lait.

Diner: poisson, pommes de terre en purée, pas de dessert.

Mercredi—Petit déjeuner: omelette française, bacon, compote de poires.

Déjeuner: pommes ou oranges, noix, un verre de lait.

Diner: soupe aux huitres, dinde farcie, pommes de terre préparées au beurre, champignons, laitue, raisins et noix, oranges, café noir

Jeudi—Petit déjeuner: blé filamenté avec crème, compote de pruneaux.

Déjeuner: fromage domestique, un verre de lait.

Diner: consommé aux tomates, côtelettes d'agneau, épinards, salade de laitue, céleri, ananas.

Vendredi—Petit déjeuner: oeufs pochés dans du lait, pain grillé, compote de pommes.

Déjeuner: oranges ou pommes.

Diner: consommé au céleri, flétan, pommes de terre en purée, salade de petits-pois et fèves en gousse, compote d'abricots.

Samedi—Petit déjeuner: oeuf bouilli, tranche de bacon, pruneaux.

Déjeuner: tomates farcies, un verre de lait.

Diner: bifteck aux champignons, pommes de terre au beurre, salade de céleri, olives, pomme cuite.

COURS et CONFÉRENCES

AU MONUMENT NATIONAL

Le dimanche 22 décembre 1929, à 2 h. 30 de l'après-midi, M. le professeur C.-N. Valin poursuivant sa série de conférences sur l'hygiène, traitera du sujet suivant: "Les époques critiques dans la vie" (suite et fin).

Le même jour, à 8 heures du soir, M. J.-B. Lagacé poursuivant sa série de conférences sur l'Histoire de l'art traitera du sujet suivant: "L'art romain" (suite).

Ces conférences seront illustrées à l'aide de projections lumineuses.

Feu Mme Gaetano Farrese

Mme G. FARRESE décédée

Nous sommes au regret d'annoncer la mort de Mme Gaetano Farrese, née (Mina Cielli), survenue jeudi soir en la demeure de son fils, M. Frank Farrese, 6219, rue Saint-Laurent, à l'âge de 79 ans.

Elle laisse trois fils, Salvador, Frank et Justino, trois filles, Louise, Rosaria et Mariuccia.

PARLONS MIEUX

NE DISONS PAS: 1. L'autre bord de la rue; 2. il est à bord du train.

DISONS: 1. L'autre côté de la rue; 2. il est dans le train.

Vos Yeux sont en sûreté avec nous!

Nouveaux Modèles

KING BROWN

OPTICAL COMPANY

No 1174, Ste-Catherine Ouest

—une porte à l'est d'où nous étions—

Opticiens Optométristes

Le soin de notre clientèle française est confié à

M. J.-E. St-Germain

Optométriste de grande compétence

Analyse du Caractère

Figure qui inspire immédiatement la confiance. Elle réflète la bonté et la sympathie. On se sent attiré vers elle et l'on est porté à lui raconter ses secrets.

Il est assez rare de rencontrer dans la vie des personnes qui attirent et dont les pensées sont toujours excellentes et empreintes de la plus grande franchise.

Ce sont des compagnies dont il ne faut pas négliger de s'entourer, car elles reposent de certaines qui nous causent toujours plus de tort que de bien.

DES lèvres minces indiquent toujours un caractère froid et pratique, mais qui n'est pas dénué d'une nature très sympathique.

LE TIMBRE DE NOEL

Hâtons nous

Nous approchons rapidement des fêtes de Noël et du Jour de l'An. Nos préoccupations vont se porter vers les cadeaux, vers les réceptions, etc. Penserons-nous alors aux pauvres tuberculeux? Nous avons bien l'intention de faire un cadeau aux Œuvres antituberculeuses, le pourrons-nous au milieu des joies familiales?

Pourquoi alors ne pas faire dès maintenant ce que nous prévoyons ne pouvoir pas faire facilement en ces jours là.

Sans tarder une minute, prenons l'enveloppe de retour que le Comité de la Campagne du Timbre de Noël vous a envoyée... Glissons y notre obole, une piastre, deux piastres, cinq piastres... fermons là, confions le tout de suite à la poste... Et Noël aura pour nous des joies au centuple. Rien n'est doux comme faire la charité...

Le fléau de la Tuberculose ne fait pas trêve à ses ravages pendant ces jours de plaisir.

Pour assurer notre famille et nous mêmes contre ses coups, n'attendons pas qu'il soit trop tard...

Le Timbre de Noël veut être notre police d'assurance. Vite... Acceptons la... et envoyons notre prime.

DONNEZ LE MEILLEUR

PAGE & SHAW

"Le bonbon par excellence"

APPROPRIE — ACCEPTABLE

CHOCOLATS ORDINAIRES ASSORTIS . . lb. 1.00

CHOCOLATS DUNHAM . . . . . lb. 1.50

80 petits morceaux à la lb.

CHOCOLATS "THE LADY" . . . . . lb. 2.00

On en raffolera. Boîte bleu Barbara

LE PAQUET PARISIEN . . . . . lb. 2.00

Fruits succulents, recouverts de chocolat, dans coupes métalliques individuelles.

OLD HOMESTEAD SWEETS . . . . . lb. .75

Chocolats, caramels et bonbons

CARAMELS OLD HOMESTEAD . . . . . lb. .60

Chocolat et vanille

GELEES DE FRUITS OLD HOMESTEAD . . . . lb. .60

PEANUT BRITTLE . . . . . lb. .50

Délicates pistaches, réellement croustillantes.

BONBONS DURS HYGIENIQUES . . . . . lb. .50

BUTTER PIPPS A LA MELASSE . . . . . lb. .40

Mélasse de premier choix de la Barbade et beurre de crémerie Joubert.

AUSSI BOITES ET PANIERS FANTAISIE EN SOIE ET RAYON

Commandes transmises à nos magasins d'Angleterre, de France, des Etats-Unis et du Canada pour livraison rapide.

MAGASINS PAGE & SHAW

1177 rue Sainte-Catherine Ouest — 182 rue Saint-Jacques

Et aux pharmacies de première classe, hôtels e postes de journaux des gares de chemins de fe

Ondulation Française

pour les Fêtes

FAITE PAR L'EXPERTE

Miss ROSE

Autrefois chez Morgan récemment chez Louis

CHAMBRE 305

1253 Ave McGill College

Tél. LAncaster 9408

Mademoiselle Cécile PARISEAULT, fille de M. et de Mme C.-A. Pariseault, et M. Henry ANDREINI, de New-York, fils de M. Ipolito Andreini, de New-York, dont le mariage sera célébré le 31 décembre. (Clichés La Photographie LaRose, rue Saint-Denis, près Sherbrooke.)

Retraite fermée

Une retraite fermée pour jeunes filles aura lieu au noviciat des Soeurs Missionnaires de l'Immaculée-Conception, à Pont-Viau, près Montréal, du 14 au 18 janvier prochain.

Les personnes qui désireraient profiter de cette retraite devront donner leur nom à l'avance, au Noviciat des Soeurs Missionnaires de l'Immaculée-Conception, Pont-Viau, (près Montréal), co. Laval ou à la maison-mère, 314, Chemin Sainte-Catherine, Outremont, (près Montréal.)

A l'académie Bourgeoys

C'était grande fête, samedi dernier, à l'académie Bourgeoys. Plus de 400 anciennes répondaient à l'invitation de leur Alma Mater.

Monsieur le curé Bourassa présidait cette fête. "Le couvent, disait-il, dans une courte allocution, est une fleur où viennent butiner les âmes. Les souvenirs qui se raviveront, en ce jour, seront donc une semence de courage pour chacune de vous".

Le salut du S.-Sacrement, donné par M. le curé, groupa toutes les invitées dans la chapelle du couvent, parée délicatement pour la circonstance.

Ensuite, un goûter fut servi, agrémenté de rires francs et de gais propos.

Chacune s'en retourna contente, promettant de revenir au prochain appel.

Société d'une messe

M. Cuthbert Poirier, chapelain, décédé à l'Hôtel-Dieu le 19 décembre courant, était membre de la Société d'une messe.

ALBERT VILOIS, chanoine, chancelier.

En quête de son frère

Mlle Violette Robet, 1265, Montcalm, est à la recherche de son frère Parmire dont elle n'a pas eu de nouvelles depuis 20 ans; il était le fils de feu Joseph Robert et de feu Anaïs Lamarche, de Montréal.

L'OCÉAN BLEU

Parfum subtil en un crystal d'Art Moderne. Eau de toilette, Poudre, etc.

Parfums LUBIN de Paris

EAU de COLOGNE

Coffrets de fantaisie, flacons de ½, 1, 2 et 8 onces.

Etiquette noir et or. Egalement parfumée au parfum "Douce France"

LILAS ROYAL

véritable parfum de fleurs, flacons en verre taillé.

DOUCE FRANCE

Parfum particulièrement aimé tant par sa finesse que par sa ténacité.

Distributeurs Canadiens

BOYD, CREPAULT & GOULET

Montréal

Service à Cocktail

L'orfèvrerie moderne a créé, pour la préparation et le service de ce breuvage, des gobelets et des coupes destinés, croyons-nous, à caractériser l'argenterie de notre époque. Voilà une suggestion d'étrennes aussi utiles qu'agréables.

Nous exhibons les modèles les plus récents.

Scott & BOUSQUET Frères LIMITÉE

921 STE-CATHERINE EST

Succursale: 6562 ST-HUBERT

Nos magasins sont ouverts jusqu'à 10 hrs.

Cummings & Cummings

"La fabrique est l'endroit où acheter des fourrures"

Manteaux et écharpes en fourrure tous réduits pour les Fêtes

DONNEZ

un élégant

MANTEAU de FOURRURE

ou un

ARTICLE de COU

Les étrennes parfaites

Obtenez l'excellente qualité de Cummins & Cummings et ne payez que les

PRIX DE LA FABRIQUE

Manteaux de rat musqué . . . . . $125 et plus

Prix de la fabrique

Manteaux de seal chaud . . . . . $125 et plus

Prix de la fabrique

Manteaux de Mouton de Perse . . . . . $295 et plus

Prix de la fabrique

Manteaux en Hudson seal . . . . . $295 et plus

Prix de la fabrique

Manteaux en écureuil . . . . . $395 et plus

Prix de la fabrique

CUMMINGS & CUMMINGS LIMITED

Angle des rues St-Paul et St-Sulpice

Juste en arrière de l'église Notre-Dame

— OUVERT LE SAMEDI APRES-MIDI

La Vie Sociale

SUITE DE LA PAGE 31

—M. et Mme G. Lavigne, rue Delaroche, ont reçu dernièrement. Etaient présents: Mlles Réjeanne Mongeon, Berthe Viau, Anita Viau, Laurette Viau, Cécile Lavigne, Laurette Galarneau, G. Brunelle, F. Garlepy, L. Daniel, M. Marquis, M. Brunelle, Simone Baignée, MM. Oscar Mongeon, Gabriel Lavigne, Henri Paré, Gaston Lagacé, F. Normand, P. Normand, P. Dompierre, R. Clermont, M. Bélanger, M. S. Faucher, H. Brazeau, H. Moisan, S. Marquis, S. Beaudoin, G. Vanasse, E. Gratton, A. Limoges, L. Brazeau, F. Daniel, L. Lebrun, M. Lebrun, Mmes C. Piché, A. Normand.

—Mme F.-X. Simoneau a reçu à l'heure du thé, dernièrement, à l'occasion de l'anniversaire de naissance de sa fille Emilienne. Le thé fut servi par Mlles J. Simoneau, G. Hébert, A. Mathieu, L. Beauchamp, Y. Hébert. Etaient présentes: Mlles C. Thoin, J. Fagnan, G. Lauzon, L. Desbiens, S. Côté, R. Huneault, L.-E. Rivest, E. Trudeau, F. Malo, L. Mallette, B. Létourneau, M. Charrette, C. Lauzon, D. Faubert, J. Mathieu, P. Filion, G. Filion.

—Impromptu, dernièrement, chez

M. Armand PETIT et Mme PETIT (Cécile Fortier) récemment mariés à l'église du Très-Saint-Nom de Jésus de Maisonneuve.—(Cliché Omer Desnoyers, rue Adam.)

M. Isidore Prud'homme. Les invités étaient: M. l'abbé Joyal, Mlle Eugénie Martin, MM. et Mmes F. Meilleur, A. LaRocque, S. Mayer, D. Leduc, A. Piché, A. Labelle, I. Prud'homme, Cloutier, Mlles Lorette Lanthier, Lucile et Marie-A. Meilleur, Reine-Aimé Labelle, Bé-

Pour cadeau
ou
Usage personnel
LA FAMEUSE
EAU de COLOGNE 4711
PARFUMS
Le choix des meilleurs Parfums connus—
HOUBIGANT
GUERLAIN
et COTY
en petits flacons très appropriés pour cadeaux aussi vendus
au ½ oz. et à l'once
Punde & Boehm
Parfumeurs et Coiffeurs
1459 METCALFE
LAn 8383-8393

Mlle Alice JACKSON, fille de M. et de Mme Henri Jackson, de Saint-Valère d'Arthabaska, et M. J.-Adélard BOURBEAU, fils de M. et de Mme Ludger Bourbeau, de Saint-Wenceslas de Nicolet, dont le mariage sera célébré le 28 courant, à l'église Saint-Irénée de Montréal.

à l'occasion de l'anniversaire de naissance de Mme Bernard Duplessis, organiste, fut organisée une soirée récréative. Etaient présents: M. l'abbé C. Coursol, Mmes L. Cléroux, Nap. Sauriol, A. Fortin, P. C. Descotes, G. Viau, L. Cléroux, F. Cléroux, A. Barbe, E. Bergeron, G. Clermont, A. Brisebois, H. Leblanc, M. A. Laplerre, C. Girard, H. Fortin, A. Cléroux, A. Cléroux, J. Lavoie, A. Labelle, M. Trépanier, D. Trépanier, A. Cousineau, E. Gohier, J. Clermont, N. Lavoie, T. Lavoie, E. Charbonneau, A. Gautier, S. Champagne, Ubald Bigras, O. Bi-

M. Isidore RONDEAU et Mme RONDEAU (Simone Perreault) récemment mariés à l'église du Très Saint-Nom de Jésus de Maisonneuve. — (Cliché Omer Desnoyers, rue Adam.)

gras, A. Rocheleau, A. Larivière, L. Desormeaux, E. Cousineau, J. Pagé, Mlles E. Clermont, M. Lamoureux, A. Bernard, E. Gauthier, T. Gauthier, Cécile Bergeron, T. Duplessis, C. Duplessis, C. Charbonneau, A. Charbonneau, J. Sauriol, T. Barbe, G. Barbe, R. Girard, M. Girard.

Un thé en l'honneur de l'hon. Fernand Rinfret

Le 12 janvier 1930, à 4 h. p.m., l'Alliance canadienne pour le vote des femmes du Québec donnera un thé à l'hôtel Windsor en l'honneur de l'honorable Fernand Rinfret.

Sera aussi invitée d'honneur Madame Mary Agnès Hamilton, membre de la Chambre des Communes d'Angleterre. Cette femme de grand talent qui représenta l'Angleterre à la Ligue des Nations adressera la parole. On peut se procurer des billets en s'adressant à Mme A. Levaque, CAl. 6532w ou à Mme J.-A. Lamarche, Falkirk 1303.

(Communiqué)

Total de $150 d'amende pour le théâtre Gayety

Le recorder Semple a trouvé, cet après-midi, Albert Gauthier, directeur-gérant du théâtre Gayety, coupable d'avoir permis des représentations immorales à trois reprises au cours du mois de novembre. Il a été condamné à un total de $150 d'amendes.

FOURRURES
aux prix de la manufacture pour Noël
— MANTEAUX —
Nous avons en mains un lot spécial de manteaux en Wombat américain brun, gris, et en chèvre de montagne clippée gris pour dames, jeunes filles et enfants.
RENARDS — *Renards argentés — Renards bruns — Renards jaunes.*
RICHER SALIH
MANUFACTURIERS DE FOURRURES
208 RUE SAINTE-CATHERINE OUEST

LES PANTOUFLES
PAR LE
Lt.Colonel R. Girard

VOUS les petits, les heureux, les choyés, les dorlotés, dont les bas et les arbres de Noël regorgent d'étrennes, avez-vous jamais songé aux humbles, aux misérreux, des enfants comme vous qui, durant la merveilleuse nuit du 25 décembre, la plus belle de toutes, grelottent de froid, alors que leur unique paire de bas troués gît lamentable et vide sur le parquet glacé ?

Lorsque vous êtes las de vos jouets et que vous vous êtes gavés de douceurs, pensez à ceux qui n'ont rien, qui sont affamés, et dont la tristesse est d'autant plus profonde que les autres sont plus joyeux.

A ce sujet laissez-moi vous narrer un conte vrai. Il y a une couple d'années, un homme bon mais imprévoyant avait été emporté subitement comme une feuille d'automne par la bourrasque, ne laissant pour tout héritage à sa jeune épouse et à son fils que des larmes. Et, lorsque, quelques jours avant la Noël, les préparatifs et l'attente occupaient l'appeler, ou médusé devant des

Il eut cependant assez de force pour se relever et se traîner auprès de sa mère endormie...

les esprits, la misère noire avec son lugubre cortège avait frappé à la porte des deux infortunés.

* * *

Vingt-quatre décembre. Le soir est descendu sur Montréal. La lune et les étoiles font les unes après les autres des trous lumineux dans l'immensité. Les rues, les domiciles, les magasins s'illuminent comme pour une représentation grandiose. La neige durcie des pavés crie sous les pieds des passants affairés. La corne criarde des automobiles alterne avec la musique des grelots.

Dans une masure une femme est alitée. C'est la veuve qui a été laissée sans ressources. Sur une table quelques restes de pain sec. Un enfant est assis sur le bord du lit et regarde sa mère en silence. Tout à coup celle-ci jette les bras autour du cou de son fils qu'elle presse avec frénésie contre sa poitrine et dit en cachant ses pleurs dans les jeunes boucles blondes :

—Mon petit ! mon pauvre petit !

C'est toute l'âme maternelle, impuissante devant la détresse, qui a gémi.

Le mouvement qu'avait fait la malade avait défait les couvertures. L'enfant s'était levé pour les arranger. Il s'aperçut que sa mère avait les pieds glacés. Il les tint quelques minutes entre ses mains tout songeur, puis soudain, après avoir endossé son méchant manteau, il se dirigea vers la porte.

—Où vas-tu, mon Jacques? demanda la mère.

—Ne sois pas inquiète, maman, je serai bientôt de retour.

Il sortit. Jacques avait son idée. Sa mère avait froid et c'était la nuit de Noël. Elle aurait son cadeau. Lorsque donc, il eut atteint la rue Sainte-Catherine, il s'arrêta, et ce qu'il n'avait pas encore fait, il mendia. Que l'on soit petit, que l'on soit grand, que l'on soit jeune, que l'on soit vieux, il faut du courage pour demander l'aumône — après que l'on a vécu dans une honnête aisance.

Bousculé, transi, insulté, le brave petit bonhomme ne se lassait pas. Il continuait de tendre ses doigts rougis dans lesquels tombaient des sous, et même des pièces blanches. Plus d'une fois, l'humiliation fit perler à ses cils des pleurs que la bise gelait aussitôt.

Enfin, lorsqu'il crut avoir recueilli la somme suffisante, il s'achemina vers un bottier, mais non sans s'arrêter de temps à autre devant des vitrines resplendissantes, tenté par des jouets qui semblaient

9969

Patron no 2969.—Quel chic en cet ensemble de fillette qui peut être composé en lainage ou en crêpe épais ou, mieux encore, en un alliage des deux. La jupe et la jaquette sont de même tissu et la blouse de crêpe. Les petits noeuds Vionnet sont charmants. Patron pour 8-10-12-14 et 16 ans. (Prix du patron 25c).

N. B.—On peut se procurer ces patrons en écrivant aux bureaux de la "Presse", soit en bons postaux, mandats ou lettres recommandés. Veuillez adresser toute commande avec le No du patron et le montant au Dépt. des Patrons, la "Presse", Montréal. La "Presse" n'est pas responsable des lettres non reçues. Prière de ne pas commander des mesures autres que celles qui sont spécifiées.

confiseries dont les gâteaux et les chocolats empruntaient sous le jeu des lampes des teintes alléchantes.

Arrivé chez le marchand de chaussures, Jacques se sentit d'abord tout intimidé parmi les nombreux acheteurs qui le poussaient de droite à gauche. Il finit par attirer d'attention d'un commis qui dut se pencher pour l'entendre, vu que sa jolie tête blondine ne dépassait guère la hauteur du comptoir.

L'enfant avait jeté son dévolu sur une paire de chaudes pantoufles de drap fourré. Hélas! il lui manquait dix centins. Mais le commis, devant le désappointement visible de Jacques, mit la main dans son gousset en disant:

—Ne te fais pas de chagrin. Voici ce qu'il te manque. Ce sera ton cadeau de Noël.

Au septième ciel, le bambin, qui tenait étroitement contre lui les pantoufles comme un trésor, reprit le chemin de la maison aussi rapidement que le lui permettaient ses jambes exténuées. Mais, comme il arrivait près de sa demeure, il glissa et donna violemment de la tête contre le seuil en pierre. Il eut cependant assez de force pour se relever et se traîner auprès de sa mère endormie à qui il mit les pantoufles en ayant bien garde de ne pas la réveiller. Et, perdant connaissance, il s'effondra, alors que le sang qui s'échappait de son front coulait sur les pieds maternels, comme si tout son coeur passait par là.

La porte, mal fermée par Jacques, s'était rouverte sous la poussée du vent qui s'élevait. Intrigué, un passant, guidé sans doute par l'Enfant de la Crèche, était entré.

Quelques heures plus tard, lorsque dans la nuit limpide et étoilée le concert des cloches annonçait aux chrétiens le minuit solennel, la chambre froide et nue s'était métamorphosée. Le poêle chauffait gaiement; la table était couverte de victuailles—au milieu desquelles une dinde trônait majestueusement, et, dans un coin, un arbre de Noël était rempli d'étrennes au nombre desquelles les pantoufles, qui contenaient les billets de banque du bon Samaritain, et sur lesquelles un sang généreux avait dessiné de belles fleurs pourpres.

Les funérailles de Mme Oscar Guinard

Feu Mme O. GUINARD.

Ces jours derniers, ont eu lieu à l'église St-Victor, terrasse Vinet, les funérailles de Mme Vve Oscar Guinard née Rose de Lima Bergeron, décédée à l'âge de 77 ans et 8 mois. La levée du corps fut faite par M. l'abbé U. Canmartin, curé, qui chanta aussi le service, assisté de MM. les abbés A. Beaudin et O. Bourassa, comme diacre et sous-diacre.

Les porteuses étaient Mmes D. Poliquin, U. Holduc, S. Saint-Hilaire, S. Brodeur, O. Houle, J. Gagné. La collecte fut faite par ses deux petits-fils, Paul Borduas et Oscard Guinard.

La défunte laisse deux fils: MM. Joseph et Alfred Guinard, et quatre filles: Mme P.-E. Borduas (Almiria), Mme O. Cardinal (Cécile), Mme O. Côté (Fabiola), soeur Saint-Herman (Edouardina), ainsi que 21 petits-enfants et sept arrière petits-enfants.

Dans l'assistance, on remarquait les RR. FF. Guinard et Lussier, C.S.V., les religieuses de Sainte-Anne ainsi que les soeurs Saint-Elphège, Saint-Godfroy, Sainte-Irmine, de la Miséricorde, M. Adam Francoeur, M. et Mme Edouard Bergeron, M. E. Masaicotte, M. et Mme O. Côté, M. et Mme Léandre Bourdon, M. et Mme J.-E. Manseau, M. U. Guinard, M. Alcide Noury, M. B. Noury, M. et Mme O. Noury, M. Edmond Hamelin, M. Michel Lalande, M. et Mme Alfred Guinard, Mlle G. Girard, Mme O. Girard, Mme H. Girard, Mme Labonté, Mlle B. Noury, Mlle Germaine Bourdon, Mme Georges Laurence, Mme Guertin, Mme O. Tremblay, Mme G. Desrosiers, Mme G. Desmarais, Mme R. Desmarais, Mme A. Desmarais, Mme S. Desmarais, M. et Mme J.-E. Cloutier, M. et Mme L. Aloïse, Mme M. Rousel, Mme J. Miron, Mme D. Leduc, Mme Edouard Champagne, Mlle Marie Francoeur, Mme U. Bolduc, Mme Joseph Auger, Mme J. Lachapelle, M. Joseph Simard, Mme H. Girard, Mme J. Gagnon, M. Z.-E. Lamarre, Mlle M.-R. Borduas, Mme Cournoyer, M. et Mme J. Sénécal, M. F. Vaillancourt, M. J.-U. Robertson, M. J. Marceau, M. U. Legault, M. Ernest Boucher, M. O. Tremblay, M. U. Tremblay, M. O. Cardinal, Mme Hect. Vinet, M. F. Goulet, Mme Omer Gamache, Mme F. Romillard, Mme Jean Bouchard, Mme Therrien, Mme O. Bouchard, M. et Mme Olivier Cardinal, M. et Mme L. Guinard, M. et Mme P. Elvé Borduas, M. et Mme O. Côté, M. et Mme J. Gabriel Borduas, M. et Mme Paul Borduas, MM. Joseph Borduas, Jean Borduas, Honoré Borduas, Mlles Maufine, Reine Bernadette, Annette, Claire Borduas, M. O. Borduas, M. Guy Côté, MM. Denis Guinard, Laurent Guinard, Roger et Bruno Cardinal, Mlle Lucile Cardinal et plusieurs autres.

Offrandes de messes: les graduées de l'hôpital Sainte-Marie d'Ottawa, M. et Mme Eug. Bélanger, Mme T.-O. Vanasse, Mme Ed. Champagne, famille F.-X. Bélanger, Mme Péladeau.

Offrandes de fleurs: M. et Mme Alfred Guinard, M. et Mme Paul Borduas, M. et Mme Osc. Côté, M. et Mme Ed. Hamelin, M. et Mme S. Portelance, M. Emile Massicotte, M. et Mme P.-E. Borduas, M. et Mme J. Gabriel Borduas, MM. et Mme O. Cardinal, Mme Nelson Lalande, M. et Mme H.-S. Talbot, "Manufacturers Life Ins. Co. of Canada", Gypsum & Alasbastine Compagnie Ltée, M. et Mme A. Sears, M. et Mme Lahaie, M. et Mme Nap. Couture.

Bouquets spirituels: les soeurs Sainte-Anne, Terrasse Vinet, soeur Marie Ignace, du couvent Napierville, Mme Lucien Martin, la famille de A. Tétreault, M. et Mme J.-L. Pageau, M. et Mme J.-R. Vermenlinger, M. Alex. Bessette, M. et Mme Oscar Simard, Mlles Talbot, M. et Mme J.-E. Lamer, M. et Mme H. Cadot, la famille de M. E. Champagne, Mlle Jeanne Morrier, M. et Mme J.-E. Cloutier, M. et Mme J. Rodrigue, la famille Joseph Briand, la famille Joseph Paquin, Mlle Marie-Anne Doyon, M. et Mme Alp. Borduas, M. et Mme J. Lachapelle, M. et Mme O. Boucher, Mlle M.-R. Borduas, M. et Mme S. Giroard, Mlle Simone L'Anglais, M. Adélard Francoeur, M. O. Cardinal, la famille Adam Francoeur, Mme J.-A. Landis, Mme L. Guay, la famille V. Richard, soeur Sophie Dancône, M. et Mme Aimé Trudeau, les Soeurs de la Miséricorde, M. et Mme Théo. Cardinal, M. et Mme J.-E. Manseau, M. et Mme A.-U. Patenaude.

Les Modèles "Vogue"

© VOGUE

LES MANCHES COURTES REVIENNENT A LA MODE. — L'hiver, le bridge est le passe-temps populaire et l'on se réunit les uns chez les autres pour y jouer. On double le plaisir du jeu et de la visite par celui de porter de jolies robes comme celle que nous représentons ici. C'est une robe de crêpe satin noir, allongée et ornés de subtiles découpes qui massent l'ampleur en avant. Le corsage est décolleté en V et présente cette particularité d'avoir des manches courtes, allant au milieu du bras. C'est un modèle qui fera florès la saison prochaine. — Patron "Vogue" no S 3390 — Service spécial à la Presse".

Une conférence à la salle Saint-Sulpice

Le 25 janvier prochain, il sera donné une conférence-concert, à la salle Saint-Sulpice, à 3 heures p.m., sous les auspices des associations fédérées des anciennes élèves des couvents catholiques du Canada, district de Montréal.

Cette conférence sera sous la présidence d'honneur de M. l'abbé Thuot, aumônier, et sous la présidence active de Mme J.-W. Déziel, directrice représentante du district. La conférencière sera Mme Maurice Saint-Jacques; elle parlera de la femme canadienne-française: ses qualités, ses défauts, ses possibilités. Un joli programme musical, dont les détails seront donnés plus tard, suivra la conférence.

Le comité chargé de l'organisation se compose des dames suivantes: Mme J.-W. Déziel, présidente; Mme Alfred Thibaudeau, vice-présidente; Mme A.-E. Labelle, trésorière; Mmes Paul Martel et J.-D. Monette, secrétaires-conjointes; Mme J.-P. Lamarche, publiciste; Mmes O.-E. Cartier, Paul Brisset des Nos. G.-L. Marsolais et Maurice Coomier, conseillères.

Pour tous renseignements l'on est prié de s'adresser à Mme J.-W. Déziel, 182, avenue Notre-Dame de Grâce.

Les Modèles "Vogue"

© VOGUE

UNE PETITE ROBE CHIC. — Les touches de lingerie sont toujours du meilleur effet, aussi bien pour les robes de fillettes que pour celles de leurs aînées. La simple robe que nous voyons ici est en lainage. La jupe est élargie par des plis creux et le corsage à col rabattu en linon est éclairé par un jabot dentelé de même linon couleur claire. (Patron "Vogue" No 3009). — (Service spécial à la "Presse").

La lutte contre la tuberculose

Ce que fait l'Ecole d'Hygiène sociale appliquée pour combattre le fléau.

LA VACCINATION

Tout le monde sait les ravages que fait la tuberculose au sein de la population. Il est vrai que depuis quelques années, on constate une amélioration encourageante. Mais les chiffres que donne la province de Québec sont encore trop élevés. Le rapport de 1928 comporte, en effet, un total de 3206 décès, ce qui nous donne plus de 25,000 tuberculeux. Il faut donc intensifier la lutte qui se poursuit contre le fléau de la tuberculose. La vaccination constitue un des éléments de succès dans cette lutte.

Un sérum

Le procédé a été découvert par un grand savant français, le docteur Calmette. Il est très largement employé en France et dans quelques autres pays. Au Canada, l'Ecole d'Hygiène sociale a été la première à le mettre à la disposition de la population grâce au concours généreux du Comité de Recherches scientifiques du gouvernement fédéral et de la Faculté de médecine de l'Université de Montréal. Des centaines et des centaines de nouveau-nés ont reçu le vaccin protecteur. On le donne surtout dans les familles dont un des membres souffre de la maladie.

L'Ecole

C'est à juste titre que l'Ecole d'Hygiène sociale appliquée fait partie de la Fédération des Oeuvres sociales de Santé. Les services que l'Ecole rend à la population de Montréal par son service social sont très étendus. Non seulement, elle visite les familles des paroisses de Ste-Catherine et du Sacré-Coeur qui comprennent une population de 22,000 âmes, mais, par ses initiatives des plus heureuses, elle étend son action bienfaisante à la population de toute la ville. C'est là que se pratique la vaccination contre la tuberculose. Plusieurs institutions et un grand nombre de médecins recourent à l'Ecole pour se procurer le sérum. L'Ecole est heureuse de se mettre à la disposition de la population et de contribuer ainsi efficacement à diminuer les pertes toujours trop élevées que nous cause la tuberculose.

ADIEU AU MONDE

Mlle BEATRICE MARQUIS, garde-malade de l'Hôtel-Dieu, de Sherbrooke, qui est entrée le 8 décembre dernier, chez les religieuses de la Charité du Sacré-Coeur, à Sherbrooke.

LE SON TUNISIEN

Tunis, 21. — Il a été exporté, dans les six premiers mois de 1929, un total de 155,302 quintaux de son tunisien d'une valeur de 11,647,000 francs.

BONS SOUHAITS

Dr R. DOMONT

Anciennement chez le Dr Noël Décarie, présente ses meilleurs vœux à l'occasion de Noël et du Jour de l'An à ses nombreux clients et amis et les invite à visiter son nouveau bureau: 1199 ouest, rue Sainte-Catherine, entre Stanley et Drummond.
MArquette 4977.

TEINTURERIE LASALLE
01232 rue Atwater Wilbank 5022
Complets nettoyés et pressés
Paletots nettoyés et pressés
Manteaux nettoyés et pressés
Robes unies nettoyées et pressées
$1.00 chacun
SERVICE RAPIDE — OUVRAGE GARANTI.

BEAUTE DE LA FEMME
Seul produit de ce genre qui engraisse et développe la poitrine dans 30 jours. Garanti inoffensif. Aucune pilule ou drogue à prendre. Envoyer 5 sous pour brochurette.
Culture de Beauté Orientale
Casier Postal 50, Station "N", Montréal, P.Q.

Buanderie ST-HUBERT
LIMITEE
4 GENRES DE LAVAGE
Humide . . . . . lb. 4c
Séché . . . . . lb. 6c
Plat repassé (balance humide) . . . lb. 7c
Tout du plat repassé. lb. 8c
Tout repassé . . . . lb. 9c
1c lb extra (moins de $1.00)
Minimum 0.75
8560 St-Hubert CAlumet 5945

Jolies Primes Gratis!

Vous aurez droit à n'importe laquelle de ces primes et une foule d'autres que vous pourrez avoir sans débourser un sou de votre argent. Un peu de travail et vous vollà avec ou plusieurs de ces jolies primes. Ecrivez ou présentez-vous à nos bureaux. Nous vous donnerons notre catalogue gratis ainsi que les conditions.

LA PARFUMERIE CANADIENNE ENRG.
2010 SAINT-ANDRE, MONTREAL

Le Courrier de Colette

Pour éviter l'encombrement et rendre ce courrier plus intéressant, nos correspondants voudront bien prendre note des avis ci-dessous:

1.—Ne formuler qu'une seule demande.

2.—Si l'on désire obtenir une réponse dans l'édition hebdomadaire, le signaler.

3.—Donner une adresse postale lorsqu'on désire échanger des recettes ou des renseignements.

4.—Ne poser autant que possible que des questions d'intérêt général. Les questions légales ne sont pas admises non plus sous cette rubrique.

5.—Nous ne donnons dans ces colonnes aucune adresse commerciale; les annonces y pourvoient.

Les lettres dans lesquelles TOUTES ces conditions ne seront pas observées resteront INVARIABLEMENT sans réponse.

D.—Je suis devenue orpheline à l'âge de cinq ans, c'est dire que je n'ai pas connu la tendresse d'une mère. Vint l'âge de me marier et j'ai choisi, après un an de fréquentation, un homme ayant bon caractère et bonne situation et qui semblait m'aimer beaucoup. Après le mariage, toutes mes illusions sont tombées; il m'a fallu payer ses dettes et lutter contre sa jalousie, qui est excessive; il me traite comme la dernière des pécheresses et il n'aime pas même ses enfants. Pourtant, j'ai toujours fait mon possible pour le satisfaire et l'aider. Mais sa jalousie m'humilie constamment. Je me console avec mes enfants qui sont très bons et qui commencent à travailler. Je pense maintenant à quitter mon mari et à vivre seule avec eux. Ferais-je bien? Avant tout, je veux que mes enfants soient heureux?—LISE DE NOBLESSE.

R.—Je n'ose vous conseiller de quitter votre mari; dans l'intérêt de vos enfants, il vaudrait mieux patienter. Un ménage séparé exerce toujours un peu la malignité du monde et il est probable que plusieurs vous blâmeraient et que votre situation sociale en souffrirait.

D.—Avec quels ingrédients se font les statues lumineuses?—QUI ECRIT POUR LA PREMIERE FOIS.

R.—Avec du plâtre ou de la terre cuite, mêlée à de la poudre de phosphore.

D.—Peut-on dire: un plat succulent, cette expression est-elle française? Est-ce qu'un potager se dit d'un vase où faire cuire les légumes ou d'un jardin où on les cultive?—INSTITUTRICE.

R.—L'expression, plat succulent est bien française. On dit d'un jardin où l'on cultive les légumes, jardin potager ou potager.

D.—Je suis invitée pour un bal de nouvelle année. Comme toilette, j'aurai une robe noire, avec chrysanthème à l'épaule; des fleurs naturelles conviendraient-elles pour cette garniture; de quel genre les choisirais-je, étant brune au teint clair. Prendrais-je un éventail? — LULL.

R.—Des roses rouges conviendraient bien mieux que des chrysanthèmes qui sont un peu lourds. L'éventail est de mise. Une seule question. Voyez les avis en tête de ce courrier.

D.—Un petit garçon de neuf ans a des rides sur le front; c'est un enfant nerveux; qu'en pensez-vous?— SA MERE.

R.—C'est parce que l'enfant a pris l'habitude de froncer les sourcils et c'est dû à sa nervosité. Tonifiez-le un peu et surtout, que ses repas et son sommeil soient bien réguliers. Il prendra ainsi des forces.

D.—Est-il plus poli de manger tout ce qu'on vous sert ou de laisser quelque chose dans son assiette?—STEPHANIA.

R.—Il convient de manger tout ce qu'on vous sert.

D.—Mon patron me donne habituellement une boîte de chocolat à Noël, faudrait-il l'ouvrir devant lui et lui en offrir?—GUIO.

R.—Non.

D.—Le mécontentement, les contrariétés sont-ils considérés comme souffrances morales ou comme un autre sentiment?—CHILI.

R.—Sans doute, c'est une souffrance morale, plus ou moins importante, selon la gravité du mécontentement ou de la contrariété.

D.—Il y a quelque temps, je fus passer une après-midi chez une amie et je rencontrai un jeune homme qui vint me reconduire chez moi et qui, plus tard, se mit à me fréquenter. Il m'avait affirmé qu'il avait l'intention de continuer ses visites, et deux semaines plus tard, il cessa de venir, sans un mot d'explication. J'ai 20 ans et ce jeune homme était le seul que j'aimais. Je souffre. Que faire?—SANS ESPOIR.

R.—A vingt ans, on guérit vite d'une déception. Vous rencontrerez sans doute quelqu'un de plus fidèle qui vous fera oublier celui-ci.

D.—Quel jour se trouvait le 25 octobre 1909?—SIMONE.

R.—C'était un samedi.

D.—Pour le correspondant qui l'a demandé, voici les grandes lignes du jeu de bézigue. Autant de jeux de cartes complets qu'on est de joueurs; généralement on ne joue qu'à deux. On donne à chacun huit cartes. Le reste se met à côté pour que chacun se serve à mesure. La carte ainsi tournée désigne l'atout. La partie est de 1000 points qui se comptent comme suit: les sept d'atout: 10 points chacun; celui qui a le sept peut "saucer" c'est-à-dire remplacer par ce sept la carte tournée si elle fait mieux son affaire. Un roi et une dame (mariage); 20 points, le mariage d'atout: 40 points; les deux mariages d'atout: 140 points, si on les a ensemble dans la main; quatre valets: 40 points; quatre dames: 60 points; quatre rois: 80 points; quatre as: 100 points; le valet de carreau et la dame de pique 40 points; les deux valets de carreau et les deux dames de pique, ensemble dans la même main: 500 points. Les cinq cartes d'atout suivantes: as, roi, dame valet et dix forment 290 points; si on a fait précédemment le mariage d'atout il faut déduire 40 points de ces 290; il en reste donc 250. A mesure qu'on compte des points, il faut déposer les cartes sur la table. Lorsque les cartes sont toutes déposées, on compte les as et les dix qu'on a enlevés pour chacun 10 points.

D.—Veuillez me dire comment on peut nettoyer un chapeau de galon blanc sali par la poussière, ainsi qu'une robe de taffetas rose?—PRINCESSE MYRTO.

R.—Le galon blanc ni le taffetas rose ne supportent d'être mouillés. Vous ne pouvez donc que confier votre robe au dégraisseur; quant au chapeau, vous pourriez le faire tourner, mais ce serait aussi coûteux qu'un neuf.

D.—Quelle est la durée d'un double deuil: deux enfants de 3 et 7 ans?—UNE ABONNEE.

R.—On porte le deuil un an: six mois de noir, six mois de demi-deuil.

D.—Comme nous devons célébrer nos noces d'argent prochainement, j'aimerais savoir ce qu'il y a à faire; où placer le prêtre, à qui appartient-il de lire l'adresse et de présenter le cadeau, quelles sont les toilettes à porter, etc.?—A. A., North Cobalt.

R.—Vous portez une jolie toilette de ville; l'aîné des enfants peut lire l'adresse de félicitations et le plus jeune ou l'un des petits-enfants présenter le cadeau. Le prêtre est placé à côté de la maîtresse de la maison.

D.—Combien de temps après la mort d'un grand-père peut-on porter des couleurs?—MERCI D'AVANCE.

R.—Après trois mois, le demi-deuil, ensuite toutes les couleurs.

D.—Je dois faire un mariage de raison; mon fiancé, non seulement, ne m'inspire pas d'amour, mais un peu de répulsion; croyez-vous que je fais bien tout de même. C'est parce que je n'éprouve aucun contentement avec mes parents. Mon fiancé me fait quelques cadeaux d'argent que j'emploie à l'achat des choses qui me sont nécessaires. J'ai subi de grandes épreuves. Pensez-vous que je puisse me compter parmi les moyennement heureuses? — UNE REPONSE ME FERAIT PLAISIR.

R.—On fait soi-même son bonheur. Les uns sont doués d'heureux caractères et passent au milieu des pires épreuves en gardant leur sérénité, les autres se désespèrent des moindres contrariétés. Mais ce contre quoi je dois vous mettre en garde, c'est le mariage dans les conditions que vous me dites. On peut épouser un homme que l'on n'aime pas et avoir un bonheur relatif, mais non un homme qui vous inspire de la répulsion.

D.—En deuil d'une mère depuis trois semaines, puis-je faire un arbre de Noël à mes enfants, faire entendre le radio et offrir des fleurs et des cadeaux à mes amies?—INQUIETE.

R.—Votre deuil est si récent que vous ne devrez au moins faire aucune invitation pour cet arbre de Noël. Vous pourrez faire entendre le radio, offrir des cadeaux et recevoir ceux qui iront vous rendre visite.

D.—Quel genre de manteau de fourrure conviendrait le mieux à une jeune fille de dix-huit ans; l'on peut disposer d'une assez bonne somme; ces manteaux se font-ils de forme circulaire?—RICHMONDAINE.

R.—Le "broadtail", le caracul, le rat musqué, la taupe, l'écureuil, le seal font tous de beaux manteaux pour jeunes filles; la forme droite est plus pratique que la forme circulaire pour un vêtement qui est censé durer plusieurs années; la forme droite est classique.

D.—Qui est curé de Sourzac, France, et dans quelle partie de la France se trouve cet endroit?—A. A. C. D.

R.—Je demande pour vous ce renseignement.

D.—Dans le cours de l'été, j'ai assisté à un conventum, j'y ai revu de mes compagnes, les unes mariées, les autres filles, comment dois-je leur adresser mes souhaits, surtout à celles dont je ne connais pas le mari? — UN PEU EN PEINE.

R.—Simplement sur une carte de fantaisie ou une carte de visite; vous n'avez pas à envoyer vos souhaits aux maris.

D.—Un soir, je recevais quelques amis et quelques parents; on organisa une partie de cartes et l'une des visiteuses, une jeune fille, demanda mon mari comme partenaire pour jouer à l'argent (les autres jouaient au cinq cents), mon père se joignit à eux; mon mari ne me demanda pas si je voulais jouer; ils s'en allèrent tous trois et jouèrent ainsi toute la soirée sans s'occuper des autres. Je fis des reproches à mon mari et il me répondit qu'il me croyait jalouse. Dites-moi qui des deux a raison?—CONFIANTE EN VOUS.

R.—Je crois franchement que vous avez attaché trop d'importance à cet incident. Une jeune fille un peu intime dans une famille peut très bien demander le maître de la maison comme partenaire au jeu et celui-ci ne peut se dispenser d'accepter; il ne vous a pas demandé pour jouer avec eux parce qu'il fallait bien que vous restiez avec vos invités et qu'il n'est pas d'usage qu'un mari et une femme jouent aux cartes associés, quand il y a des invités. Vous auriez dû ne pas faire de reproches à votre mari et surtout ne pas prendre de peine pour une chose si innocente.

D.—Quel jour tombait le 15 décembre 1889?—INCERTAINE.

R.—Un dimanche.

D.—J'ai été fréquentée pendant deux ans par un garçon qui aux yeux de tous passe pour un excellent parti; nous nous sommes quittés pour des raisons futiles et ensuite j'ai changé de localité avec mes parents, de sorte que nous avons été très longtemps sans nous revoir. Je l'avais oublié; j'avais rencontré un autre jeune homme qui voulait m'épouser mais qui ne plaisait pas à mes parents. Je le refusai. Aujourd'hui, il me semble qu'il est temps de penser à mon avenir; je suis entrée en communauté et j'ai dû en sortir pour cause de santé; l'ayant appris, le jeune homme dont je vous ai parlé est venu me voir de très loin et me parla de mariage pour plus tard, quand il aurait un emploi stable. Il me demanda de lui écrire et voilà que deux de mes lettres demeurent sans réponse. Qu'en pensez-vous? Pourrais-je lui écrire encore une lettre recommandée. Mon père me conseille d'attendre. Il n'a pas la situation dans le moment, mais ne peut manquer de s'en trouver une bientôt?—CELLE QUI SE CROIT DELAISSEE.

R.—Il faut attendre. Peut-être votre ami attend-il lui-même de s'être trouvé un emploi avant de vous écrire. Il est vain d'écrire de nouveau. Il ne se peut pas que vos deux lettres se soient égarées. Attendez patiemment.

D.—J'ai vingt ans, j'aime un garçon de mon âge, mais je ne connais pas ses moyens et il me paraît pauvre. Serait-il déplacé de ma part de l'interroger sur ce qu'il possède?—GRACIETTE J.

R.—Faites-le discrètement, s'il vous parle d'avenir.

D.—Il y a onze ans que je suis mariée et j'ai une fillette. Nous vivions très unis et nous nous aimions beaucoup, mais mon mari a changé d'emploi et, se laissant tenter par l'occasion, il m'a trompée pendant quelques mois. J'en ai souffert et j'en souffre encore indiciblement. Cependant, il m'exprime son repentir et me promet de mener une vie meilleure à l'avenir. Pourtant je ne puis oublier. Est-ce mauvaise disposition de ma part ou si d'autres sont dans mon cas?—SEULE ET TRISTE.

R.—D'autres sont dans votre cas, assurément. Il n'est pas facile d'oublier la trahison de ce qu'on aime. Mais on peut s'efforcer au pardon et, devant le repentir, il faut cacher avec soin sa peine, et tendre une main secourable et tendre, pour aider le coupable à remonter la mauvaise pente. Les hommes sont si faibles. Pour votre petite fille, reprenez votre sérénité; à la longue, votre peine s'atténuera et vous reprendrez goût à la vie.

D.—Comment m'y prendrais-je pour me faire enregistrer dans la ville américaine où je demeure, en vue d'avoir mon droit de vote, ayant 21 ans?—UN ABONNE DE LA "PRESSE".

R.—Présentez-vous au "Town Hall" de votre ville avec vos papiers. On vous dira ce qu'il y a à faire probablement qu'il suffit de prendre votre nom.

D.—J'ai subi deux opérations pour l'appendicite en l'espace de quatre mois, et une plaie ne veut pas se cicatriser. Le médecin ne veut pas se prononcer. Quel est votre avis? — FLEAU QUI PASSE.

R.—Je ne suis pas médecin. Si la confiance vous manque en celui qui vous traite, voyez-en un autre. On ne renouvelle pas, ordinairement une opération pour l'appendicite; il me paraît assez extraordinaire que vous en ayez subi deux en quatre mois.

D.—Pourriez-vous m'indiquer un moyen efficace de nettoyer une robe de crêpe de Canton sur laquelle j'ai renversé quelques gouttes d'eau?—JE REGRETTE MON INDEPENDANCE.

R.—Il faut repasser la robe entière sous un linge humide, à l'envers.

D.—Je suis seule, âgée de 45 ans et je travaille depuis vingt-cinq ans. Je me suis amassé un petit capital et j'ai pris une assurance. Le tout me donne environ $600 par année de revenu. Pensez-vous qu'avec cela, je pourrais prendre maison et vivre convenablement?—FLEUR-ANGE.

R.—Oui, je crois que vous le pourriez, surtout si vous vous fixez à la campagne ou dans la banlieue de Montréal où la vie est moins chère qu'à la ville.

D.—Un ami qui me fréquente depuis plus de cinq ans me dit maintenant qu'il ne m'épousera pas, et veut me laisser parce qu'il va être obligé de prendre avec lui sa mère qui est veuve. Il a des frères et soeurs et il me semble que, tous ensemble, ils pourraient payer une pension à leur mère sans que je sois sacrifiée. C'est un garçon qui a trop bon coeur. Je lui ai dit: Si tu aimes ta mère plus que moi, il ne fallait pas me faire perdre mon temps. Dites-moi que faire?—CHEVEUX BOUCLES.

R.—Ma chère enfant, que voulez-vous. Sans doute, ce garçon vous a fait du tort en vous fréquentant si longtemps et en refusant ensuite de vous épouser, mais vous ne pouvez le forcer cependant à ce dernier parti, surtout s'il ne vous a pas fait de promesses formelles. Il est de son devoir, naturellement de secourir sa mère, mais, s'il vous aimait bien, je crois comme vous, qu'il pourrait concilier son devoir et son amour.

D.—Mon mari m'ayant quittée depuis onze ans, je suis restée seule avec quatre enfants. Je n'avais pas eu de nouvelles de lui, mais, il y a deux ans, j'ai appris qu'il était encore vivant; j'aurais besoin d'aide pour élever ma famille, pensez-vous que je pourrais le faire arrêter pour refus de pourvoir?—COEUR EN PEINE.

R.—Auparavant, écrivez-lui pour lui exposer votre situation. Peut-être regrette-t-il sa faute et vous reviendra-t-il repentant. S'il refuse la réconciliation et s'il ne veut pas vous aider, alors, vous pourrez faire intervenir les tribunaux.

D.—Est-ce qu'il y a une communauté de soeurs missionnaires à Montréal? Quelle est son adresse?—ORIETTA.

R.—Les soeurs missionnaires de l'Immaculée-Conception, 314 Chemin Sainte-Catherine, Outremont.—H.

D.—Où pourrais-je suivre des cours pour devenir électricien?—S. L.

R.—A l'Ecole Technique, 290 rue Sherbrooke ouest, Montréal.

D.—Je recevrai au commencement de l'année un jeune homme que mes parents ne connaissent que de nom; quand je le présenterai, devrais-je dire: M. X, je vous présente mon père, ou le contraire: devrais-je l'embrasser, quand il m'offrira ses souhaits? — LECTRICE ASSIDUE.

R.—Vous présenterez plutôt le jeune homme à votre père. On n'embrasse pas un garçon qui nous rend visite pour la première fois.

D.—Je suis une jeune fille malade à qui le prêtre vient porter la Communion à la maison toutes les trois ou quatre semaines; dites-moi si je dois faire un cadeau à ce prêtre au jour de l'an, lui offrir mes souhaits, ou si je puis en charger mon père qui ira en visite au presbytère au jour de l'an?—UNE QUI A TOUJOURS APPRECIE VOTRE COURRIER.

R.—Votre père devra se charger de porter vos souhaits et devra profiter de l'occasion pour remercier le prêtre de ses bontés à votre égard. Il pourra, en votre nom, lui offrir un souvenir, aussi.

D.—J'aime une jeune fille; celle-ci a une soeur qui a été débauchée par un garçon que la famille a mis à la porte avec des malédictions; ce garçon revient cependant et parle d'épouser celle qu'il a séduite. Je ne puis supporter la vue de cet homme. Je me confie à vous pour recevoir un conseil? — JE L'AIME TOUJOURS.

R.—Il me semble que cette affaire ne vous touche qu'indirectement. Si la jeune fille que vous aimez est sage, épousez-la et ne vous occupez pas des autres. Quel que soit ce jeune homme qui vous déplaît, la meilleure chose pour tout le monde, c'est encore qu'il répare par le mariage le mal qu'il a fait.

D.—Je reçois un professeur pour mes leçons de piano, devrais-je la première lui offrir mes souhaits?—ORPHELINE.

R.—C'est à lui de vous offrir les siens.

D.—Serait-il dans l'ordre d'offrir mes sympathies à un ancien ami qui vient de perdre son grand-père?—JE L'AIME TOUJOURS.

R.—Cela dépend de quelle manière s'est faite la rupture entre vous deux.

D.—J'ai une jeune fille qui me cause beaucoup de peine. Elle fume la cigarette, lit des romans et a sorti déjà avec un garçon de mauvaise réputation; elle n'a que dix-huit ans. Que me conseillez-vous?—MME F. L. M.

R.—D'user de vigilance pour que votre enfant ne fréquente pas de mauvaises compagnies, d'obtenir sa confiance, par votre tact et votre affection, de faire appel à son coeur en même temps qu'à sa raison pour qu'elle se conduise de façon à rencontrer un bon mari et à remplir plus tard ses devoirs de femme chrétienne. Il y a des mères qui savent élever leurs enfants et il y en a d'autres qui ne le savent pas. Soyez des premières; les secondes se préparent des larmes à elles-mêmes et du malheur aux autres.

D.—Pourrais-je offrir $5 en or à mon professeur de piano pour le jour de l'an, c'est un homme?—VALENTINE.

R.—Ce serait gênant pour lui de le recevoir et pour vous de l'offrir. Donnez-lui plutôt un cadeau, ou mieux, faites-lui en donner un par vos parents.

D.—Je suis veuve depuis cinq mois et j'ai de jeunes enfants qui me supplient de leur faire, comme d'habitude, un arbre de Noël. Le puis-je?—MERCI.

R.—Mais oui. Il faut donner à ses enfants, toutes les joies permises et celle-ci en est une qui laisse le meilleur souvenir.

D.—Je suis courtisée depuis une couple de mois par un jeune étudiant en médecine. Nous sommes éloignés l'un de l'autre et nous correspondons. Ses lettres sont extrêmement affectueuses et il me reproche la froideur des miennes. Nous sommes jeunes tous deux et il a encore trois ou quatre ans d'études devant lui. Je puis rencontrer d'autres partis et je regretterais d'avoir écrit des choses trop tendres. Qu'en pensez-vous?—PETITE ARTISTE DE MONTREAL.

R.—Vous raisonnez très sagement. Continuez ainsi.

D.—Je sortais depuis plus de deux ans avec un bon garçon quand je fis la connaissance d'un autre qui insista tellement que je finis par lui dire que je le rencontrerais, mais je n'en fis rien. Or, mon ami a appris la chose, et même des faussetés à ce sujet et me querelle, et même ne revient plus. Conseillez-moi?—COEUR EN PEINE.

R.—Il vous sera facile de vous disculper, puisque vous n'avez rien à vous reprocher; téléphonez ou écrivez à votre ami pour lui raconter les choses telles qu'elles se sont passées. S'il vous aime, il vous reviendra. Autrement, il aurait trouvé un autre prétexte pour vous quitter.

D.—La région du Montana se trouve-t-elle dans l'Ouest canadien ou américain?—RANGER.

R.—C'est un état américain de l'ouest.

D.—Le frère d'un ami que je reçois depuis six mois meurt; comment dois-je agir?—CHRISTINE.

R.—Vous devez offrir vos sympathies soit par une carte de messe ou par une petite lettre; vous le prierez d'en faire part à sa famille.

D.—Est-ce que le roi d'Angleterre ne peut être autre qu'un Protestant et s'engage-t-il par serment à ne pas céder sa couronne à un autre qu'à un Protestant?—H. MINER.

R.—Le roi est officiellement protestant puisque la religion d'état en Grande-Bretagne est le protestantisme. Il déclare dans la formule de son serment qu'il appartient à cette religion, mais le trône étant héréditaire, il ne peut être question de le céder à une autre famille.

D.—La fourrure blanche se teint-elle en gris ou en brun et comment?—Mme JOSEPH G.

R.—Oui, mais par un procédé industriel seulement.

D.—Croyez-vous que je pourrais faire nettoyer à sec une robe de crêpe blanc dont la jupe est plissée et la tunique en dentelle de couleur?—MERCI COLETTE.

R.—Un bon teinturier vous nettoiera bien votre robe.

D.—Ma fille devant être fiancée bientôt, suis-je tenue de recevoir les parents de son futur?—UNE QUI A HATE DE SAVOIR.

R.—Sans y être tenue, il convient que vous les invitiez.

D.—Depuis quelque temps, mes cheveux qui étaient d'un beau blond ont beaucoup foncé; dites-moi comment leur conserver leur nuance?—JE SUIS DESOLEE.

R.—Mettez dans l'eau où vous les laverez un peu de borax ou de soda.

D.—Je suis séparé de mon mari à l'amiable et mon petit garçon a été confié à une parente qui en prend soin. Tout alla bien jusqu'à dernièrement; mon mari me donnait $10 par semaine et voyait à l'entretien du petit. Depuis deux mois, il ne donne plus un sou; c'est un homme qui fait un bon salaire, qui joue à la Bourse, mais il boit et s'amuse; je sais même qu'il vit avec une personne qu'il fait passer pour sa femme. Notre petit garçon commence à être assez éveillé pour comprendre que cette femme qu'il a emmenée le voir n'est pas sa mère. La parente me demande à moi l'argent nécessaire à l'enfant, je le veux bien, mais dites-moi aussi si j'ai quelque recours contre cet homme sans coeur. C'est lui qui m'a chassée de la maison un soir que je rentrais tard.—MARCELLE R.

R.—Votre histoire est triste. Vous pourriez sans doute obliger votre mari à vous payer une pension ainsi qu'à son enfant, mais si vous pouvez éviter les tribunaux, ce serait mieux. Tâchez de vous arranger avec lui à l'amiable, et si vous pouviez obtenir qu'il reprenne la vie commune, quel bienfait ce serait pour votre enfant qui grandit et pour vous deux.

D.—J'ai le teint brun et je vous demande quelle nuance de poudre employer; j'ai aussi la peau huileuse, est-ce parce que j'emploie de la poudre grasse?—ROSE.

R.—La poudre de nuance rachel convient généralement aux teints bruns. La poudre grasse ne convient pas aux peaux huileuses; pour remédier à cet inconvénient, frottez-vous le visage, le soir, avec du jus de citron pur, pendant deux ou trois jours chaque mois. Evitez l'eau chaude, le savon fort et, avant de vous poudrer, mettez un peu de vanishing-cream.

D.—Où puis-je m'adresser pour obtenir un emploi de facteur dans la ville de Montréal?—UN PERE SANS OUVRAGE.

R.—Ces emplois relèvent du gouvernement fédéral. Il faut vous adresser à la commission du service-civil, Hôtel du Gouvernement, Ottawa.

D.—Dans quelle paroisse de Montréal se trouve la rue Sherbrooke?—GRAND MERCI.

R.—La rue Sherbrooke traverse la ville de part en part; elle est donc de plusieurs paroisses. Si je savais le numéro qui vous intéresse, ou à peu près, je pourrais vous renseigner plus exactement.

D.—Quel remède employer contre les gerçures des lèvres?—TRES RECONNAISSANT.

R.—Une pommade un peu grasse que vous appliquez avant de vous coucher le soir et aussi avant de sortir au froid.

D.—Où m'adresserais-je pour être engagé comme arpenteur au département de la voirie?—GASTON.

R.—Adressez-vous aux bureaux même de ce département, à l'Hôtel de Ville.

D.—Trouvez-vous convenable qu'on dise: une vieille personne de soixante ans. Pour moi, je connais des personnes de soixante-dix ans qui ne sont pas vieilles?—RIGOLETTO.

R.—Sans doute, le mot vieille peut être supprimé. Il ne faut pas causer de peine inutile.

D.—Est-ce que je puis, pour une fête, inviter quelques amis à dîner et d'autres, pour la soirée seulement?—PLAISIR.

R.—Mais oui, du moment que vous pensez ne mécontenter personne.

D.—Mon amoureux me demandait parfois un baiser que je lui refusais; maintenant que nous sommes fiancés, pourrais-je l'embrasser? — FEUILLE D'AUTOMNE.

R.—Vous pouvez, en présence de vos parents, embrasser votre fiancé à son arrivée et à son départ.

D.—Je n'ai que 19 ans et je veux prendre commerce, faut-il que je fasse intervenir mes parents? — BIEN MERCI.

R.—Vos parents ou votre tuteur seront responsables des dettes que vous pourrez faire, à moins que vous ne vous fassiez émanciper.

D.—Quelle est l'adresse de M. Henry Ford. On dit qu'il est très généreux croyez-vous que ce soit vrai? — MINOSA.

R.—M. Henry Ford, Dearborn, Mich. Sans doute, mais je ne pense pas qu'il donne à tous ceux qui lui demandent. Sa fortune, toute colossale, qu'elle est, n'y résisterait pas.

D.—Est-il de bon goût de mettre des centres de toile blanche brodée sur une table et un buffet de salle à manger? La toile écru serait-elle plus jolie? — ETTELLOC.

R.—On voit plutôt de jolis centres de filet brodé: c'est plus nouveau que la toile et aussi pratique.

D.—Chaque année, nous recevons au nom de toute la famille, de nombreuses cartes du jour de l'an; comment convient-il d'y répondre? — NOEL.

R.—Par l'envoi d'une carte également.

D.—Croyez-vous que je serais heureux en épousant une jeune fille que je considère beaucoup mais que je n'aime pas autant qu'une autre que j'avais fréquentée deux ans, que j'avais laissée parce qu'elle était trop volage et qui est aujourd'hui mariée à un autre. — MERRY CHRISTMAS.

R.—Si vous avez assez de loyauté pour ne jamais montrer à votre femme que vous lui en avez préféré une autre et assez de considération pour elle pour lui faire une vie heureuse, oui. Il n'y a pas qu'à se demander: Serais-je heureux?", il faut penser aussi: "Sera-t-elle heureuse?"

D.—Je reçois un jeune homme qui me parle de mariage, mais je ne suis pas certaine de l'aimer assez pour l'accepter. Je n'ai pourtant rien à lui reprocher. Pensez-vous que je finirai par l'aimer après le mariage? — LOUISE.

R.—Oui, sans doute, à moins que votre coeur ne soit engagé ailleurs.

D.—J'ai un ami que je reçois depuis cinq mois et que je ne voudrais pas perdre. Depuis quelque temps, nous nous querellons souvent et il est entêté et susceptible, se fâchant pour un rien. Dites-moi si je ferais mieux de le renvoyer? — GABY.

R.—Oui, sans doute, puisque vous vous apercevez que son caractère ne vous convient pas. Après le mariage, il ne sera plus temps; il faudra bien le supporter et si vous ne le pouvez, l'enfer sera dans le ménage.

D.—Devons-nous nous intéresser à une enfant, parente, qui travaille dans un endroit qui nous paraît douteux? Et comment faire?—INTERESSEE.

R.—Si cette enfant a son père et sa mère, vous devez avertir ceux-ci de ce que vous savez et les laisser agir ensuite. Là se borne votre devoir. Si vous êtes les plus proches parents de cette enfant, vous devez la retirer du péril et prendre soin d'elle, assurément.

D.—Pour séparer un salon d'un chambre à coucher, vaut-il mieux mettre un écran ou une draperie?—UNE FIANCEE.

R.—Une draperie et un écran mobile que vous ôterez la nuit afin d'aérer convenablement la chambre.

D.—Nous sommes deux soeurs abandonnées jeunes par notre père qui ne s'est jamais occupé de nous. Une tante nous a recueillies à la mort de notre mère. Mon père s'est remarié et a eu d'autres enfants. Dites-moi si nous aurons quelque droit dans le partage de ses biens?—DEUX ABANDONNEES.

R.—Sans doute votre père, s'il est juste, devra penser à vous dans son testament; s'il meurt sans en avoir fait un, je crois que vous aurez droit à votre part de sa succession.

D.—Le député du comté envoie sa carte, le mari et la femme doivent-ils répondre, ou simplement le mari?—DONALD.

R.—Simplement le mari, à moins que le député n'ait aussi envoyé la carte de sa femme.

DE LA FOLIE PURE. — Votre vie est facile à réaliser. Achetez, dans une librairie, un exemplaire d'une revue française, et vous y trouverez, aux annonces, les noms de personnes qui échangeraient des livres avec vous. Et je vous souhaite de réaliser aussi votre autre rêve.

UN COLBOTEUR.—Je le regrette, mais je ne puis vous traduire cette lettre écrite en allemand.

COEUR EN PEINE.—Oui, sans doute, vous pouvez vous dispenser d'inviter les enfants à cette réception.

NEZ EN L'AIR.—Le ministère de l'Intérieur a publié un atlas du Canada, qu'il vend, je crois, $5.

CADY.—Non, je ne remets pas l'original des lettres que l'on m'envoie.

RENE.—Je ne connais aucune association de ce genre au pays; les loteries sont ici défendues par la loi.

LECTEUR.—Un de vos lecteurs aurait-il l'amabilité de me transmettre par la poste à Boîte 8, Caupsapscal, la chanson: Mon beau ruban gris, parue dans la "Presse" du 30 novembre et qui manque à ma série.

PAULETTE.—L'espace dont je dispose ne me permet pas, en ce moment de donner des notes sur l'astrologie et le caractère. Ce sera pour plus tard.

UNE QUI N'A JAMAIS DE REPONSE.—Je ne connais pas l'adresse de ce prêtre.

DAME SENIDE.—Je ne connais personne qui fabrique ces moules en cire.

CELLE QUI SUIT VOTRE COURRIER DEPUIS CINQ ANS.—Il ne faut pas quitter vos parents, mais les persuader doucement qu'ils vous doivent les saines récréations de votre âge.

BON COURAGE, COLETTE. — Oui, sans doute, vous pouvez offrir à ce bienfaiteur, un objet que vous croirez devoir lui être agréable; mettez votre carte et celle de votre mari.

BIEN A VOUS.—Ces prétendues prières ne sont pas autorisées par l'Eglise et je ne puis les demander pour vous.

OEILLET-MARGUERITE.—Une jeune fille n'offre pas généralement de cadeau à son directeur de conscience.

BIEN SEULE.—M. l'abbé J.-A. Langlais est curé de Saint-Moïse.

D.—Je rougis à tout propos et pour la moindre cause; à cause de cette gaucherie, je refuse de sortir et de rencontrer des jeunes gens. Ne connaîtriez-vous pas un remède à cela?—JEUNE FILLE BIEN MALHEUREUSE.

R.—Consolez-vous; rien n'est si charmant qu'une jeune fille qui rougit. L'espèce en devient de plus en plus rare et vous pouvez être certaine que cette originalité vous vaudra des hommages. Ne vous privez donc pas d'accepter des invitations à cause de cela. L'habitude du monde, du reste, vous guérira vite de cette timidité. C'est le meilleur remède à employer.

D.—J'ai reçu la visite d'un jeune homme et je ne l'ai pas invité à revenir; pourrais-je lui téléphoner pour une petite réunion que je fais chez moi?—MERCI.

R.—Mais oui, certainement.

D.—J'ai acheté au mois de mai un piano de bonne marque; or, je m'aperçois que cette marque a été mise sur une autre qui avait été effacée avec de la peinture. Que puis-je faire?—J'APPRECIE BEAUCOUP.

R.—Je crois que vous avez un recours contre le marchand qui vous a vendu le piano; lui-même, s'il était de bonne foi, aura recours contre son fournisseur.

D.—Quelle est la recette des cornichons à la moutarde?—Mme D. R.

R.—Je publierai cette recette si quelque lectrice me l'envoie pour vous.

—Mlle Marguerite Pelletier, Lavaltrie, demande la chanson. Parmi mes souvenirs.

—Mlle Rose Arvisois, Louiseville, demande la chanson: Ramona.

—Mlle Isabelle Picard, 5650 rue Delorimier, Montréal, demande la chanson: Broadway Melody.

—M. René Rodier, Saint-Barnabé sud, demande le monologue: Le mariage en auto.

—M. Paul-Emile Fontaine, 8416 rue Casgrain, Montréal, demande à échanger des poésies.

—Mlle Eva Goulet, 824, 31ème Avenue, Verdun, Montréal, demande la chanson: Pagan Love.

—Mlle Jeanne Faniel, 4219 rue Bordeaux, Montréal, demande la chanson: C'est pour toi.

—Mlle Fernande Burelle, Beloeil Station, demande la chanson: Sonny boy.

—Mlle Laurenza Lalonde, 175 rue Notre-Dame, Hull, demande le No 3 du feuilleton: La petite chanteuse des rues.

—M. Paul Latour, 875 Emmett St., Schenectady, N. Y., demande la chanson: Sonny Boy.

—Mlle Marie-Paule Gagnon, Sainte-Anne de Chicoutimi, demande la chanson: Si les étoiles étaient des femmes.

—M. Théodore Boissy, Saint-Bruno, de Chambly, demande la chanson: La vie est chère.

—Mlle Aurore Gallen, B. P. 556, demande la chanson; Broadway Melody.

—Mlle Edinée de Précourt, B. P. 177, Sorel, demande la chanson. "Y a des loups, Muguette.

—Mlle Blanche Nadeau, B. 28, Caughnawaga, demande la chanson: "Partir, c'est un mourir un peu.

—Mme Edras Loiselle, Saint-Mathias de Rouville, demande la chanson: Coucou.

—M. A. Labonté, 5646 rue Clarke, Montréal, demande le Noël, trois anges sont venus ce soir.

—M. Emile Girard, Pointe-du-Lac, demande la chanson: Je n'ai pas le coeur assez grand pour aimer deux mamans.

—Mlle Thérèse Jobin, 253 rue d'Aiguillon, Québec, demande la chanson: Miami d'amour.

—Mlle C. Michaud, Saint-Léonard, N. B., C. 118, demande à échanger des poésies.

—Mlle Gisèle Trottier, 1711 rue Saint-Denis, Montréal, demande à échanger des poésies.

—M. Philippe Dupont, 277 rue Rose de Lima, Montréal, demande la chanson: Louise.

—Mlle Bernadette Labrèche, Sainte-Scholastique, demande le numéro 4 du feuilleton: La petite chanteuse des rues.

—Mlle Berthe Houle, B. P. 715, Sorel, demande la chanson: Weary River.

—Mlle Ninie Racicot, 4219 rue Esplanade, Montréal, demande la chanson: Sonny Boy.

—Mlle Adrienne Baribeau, Amos Abitibi, demande la chanson: Sonny Boy.

—Mlle Simone Gauthier, 4360 rue Rivard, Montréal, demande la chanson: Au bal, je l'ai revue.

—Mme Léonard Messier, 277 rue Saint-Jacques, Saint-Jean, P. Q., demande le premier numéro du feuilleton: La petite chanteuse des rues.

—Mlle Rose Savaria, Sainte-Julie de Verchères, demande la chanson: Coucou.

—Mlle Marguerite Bouchard, institutrice, Pont-au-Persil, demande la chanson: Je n'ai pas le coeur assez grand pour aimer deux mamans.

—M. Rodolphe-W. Filteau, 58 Rosedale St., Lewiston, Me., demande la chanson: Le coeur de maman.

—Mlle Antoinette Gagnon, Saint-Ulric, Matane, demande la chanson, Mon souvenir.

—Mlle Diane Morissette, 2, Sydenham East, Montréal, demande les numéros 5, 6, et 7 du feuilleton: La petite chanteuse des rues.

—Mlle Marie-Ange Lussier, Beloeilville, demande la chanson: L'hirondelle du faubourg.

—Mlle Ida Castonguay, Zeno-Park, Sask., demande la chanson: Laissez parler les fleurs.

—Mlle Jeanne Racette, 5210 rue Notre-Dame ouest, Montréal, demande la chanson: Y a des loups, Muguette.

—Mlle Jeannine Dupras, B. P. 955, Joliette, demande la chanson: Pagan Love.

—M. Lucien Sainte-Marie, Saint-Urbain de Chateauguay, demande la chanson du voyageur.

—Mlle Jeannine Sauvé, C. 254, Valleyfield, demande le numéro 1 du feuilleton: La petite chanteuse des rues.

—Mlle Simone Poupart, 309 rue Lévis, Montréal, demande la chanson: Hier, aujourd'hui, demain.

LA MEILLEURE PHOTO DE NOTRE 26e CONCOURS

L'on se croirait en pleine féerie, dans un monde merveilleux, et pourtant l'on est dans la province de Québec, à Venice, baie de Missisquoi! Peut-on concevoir tableau plus ravissant et plus poétique? L'on comprend facilement que M. J.-C. SICOTTE, 1665, RUE SAINTE-CATHERINE EST, MONTREAL, se soit laissé tenter par cette scène et qu'immédiatement il l'ait fixée sur la plaque sensible. Le jury chargé de choisir la meilleure photographie de notre 26e concours n'a pas hésité à le déclarer lauréat et à lui accorder le prix de $10, qu'il pourra toucher en s'adressant à nos bureaux, muni des pièces d'identification nécessaires.

GRATIS

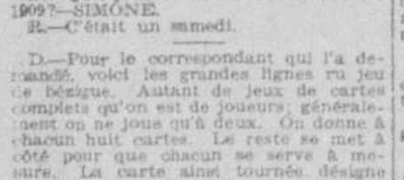

Montre-bracelet, pour homme ou femme, mouvements suisses, ou jolie plume-réservoir, 14 carats, avec crayon automatique, donné absolument gratis pour la vente de 16 grandes bouteilles de parfums à 25c. Joli collier de fantaisie pour la vente des 4 premières bouteilles en dix jours. Envoyez-nous votre nom et adresse seulement; nous avons confiance en vous.

PARFUMERIE BORET
Boîte Postale 84, Station "C", MONTREAL.

JOUETS

Nous en avons de toutes sortes, de quoi satisfaire tous les goûts et toutes les bourses.

PATINS (Bob) 2 lames ... 39c
PATINS STARR ... 89c et plus
PATINS STARR tubulaires 1.75 et plus

Grande variété d'articles pour cadeaux

Statuettes, lampes portatives, verrerie, argenterie, fers électriques, ustensibles de cuisine, aluminium.

ALFRED GOYETTE
Limitée
200 Mont-Royal Est
BElair 0044

PARFUM
TULIPE NOIRE
CHÉNARD ... PARIS
CAPTIVANT...
Un parfum de luxe le choix des élégantes.

Etui d'essai. . 35c
Etui de luxe . 1.00
L'once 2.50
EXIGEZ CHENARD
En vente partout ou franco par la poste sur réception du montant spécifié.
Dépositaire: CHENARD, 857 St-Maurice, Montréal. 86-s.n

GRATIS

Montre-bracelet pour la vente de 16 grandes bouteilles de parfum à 25 cents chacune; en plus, une jolie prime GRATIS pour la vente des 4 premières bouteilles dans 10 jours. GARÇONS, Filles, empressez-vous de gagner cette jolie montre qui est rarement offerte. Envoyez-nous votre nom et adresse seulement: nous avons confiance en vous — Empressez-vous de gagner ce joli cadeau pour les fêtes.
E. L. LOISELLE
Dépt. 12 — 1603, rue S.-André
Montréal, P.Q. 58—e n

FOURRURES
Beaux manteaux de seal uni à $ 95.00
Aussi garni d'écureuil à $115.00
Rat musqué aux plus bas prix. Manteaux faits sur ordre.
Mlle L. MONTEMBAULT,
1265 Bernadette.
(Coin est Notre-Dame de Lourdes)
(Près St-Denis et Ste-Catherine)

Grand choix
ARTICLES RELIGIEUX
pour cadeaux de Noël ou du Jour de l'An

Assortiment très varié de chapelets, monture fantaisie doublé or, de $1.00 à $20.00, consistant en perles de verroterie, pierres véritables, perles satin incassables, etc.

Crucifix en bois palissandre, avec filets or, de $1.25 à $10.00 ainsi qu'en métal garanti, sur socle ou pour suspendre.

Chainettes et médailles scapulaires en or doublé, argent sterling ou or solide (10 carats) modèles de fantaisie.

Plaquettes et bénitiers, onyx d'Algérie, dimensions et sujets variés, de $1.00 à $10.00.

Livres de prières avec reliures de luxe et titres variés: Paroissien, Missel, Recueil de Prières, etc. Livres de spiritualité.

Spécialement pour Noël

Jésus en cire, avec cheveux naturels. Toile à rochers. Crèches garnies avec personnages en couleurs. Anges en carton pour suspendre ou avec appui. Grand choix d'images de Noël.

GRANGER FRÈRES LIMITEE
Libraires, Papetiers, Importateurs
54, rue Notre-Dame ouest
Magasin ouvert le samedi jusqu'à 5 heures p.m.

BULOVA
Elégante ! Sûre ! Précise !
Montre de Poignet

$37.50

Le protecteur DUST-TITE breveté BULOVA, une caractéristique exclusive BULOVA, qui empêche la poussière de pénétrer dans les mouvements BULOVA.
Depuis $24.75 à $2500.00

Bagues à Diamant

Achetez votre diamant chez Daoust

Monture ajourée — or vert ou blanc. Diamant bleu blanc. Taille parfaite.

Juste valeur	12.50	pour seulement	10.00
Juste valeur	20.00	pour seulement	16.00
Juste valeur	30.00	pour seulement	24.00
Juste valeur	35.00	pour seulement	28.00
Juste valeur	40.00	pour seulement	32.00
Juste valeur	50.00	pour seulement	40.00
Juste valeur	75.00	pour seulement	60.00
Juste valeur	100.00	pour seulement	80.00
Juste valeur	125.00	pour seulement	100.00
Juste valeur	150.00	pour seulement	120.00
Juste valeur	200.00	pour seulement	160.00
Juste valeur	225.00	pour seulement	180.00
Juste valeur	300.00	pour seulement	240.00
Juste valeur	500.00	pour seulement	400.00

BAGUES DE FIANÇAILLES LES PLUS NOUVELLES
— CHEZ —
Daoust & Fils LIMITEE
3699-3701 STE-CATHERINE Est
CLairval 1270 Entre les rues Chambly et Nicolet

Pour nos clients en dehors de la ville: Ecrivez pour avoir notre catalogue.

Le MAGASIN de JOAILLERIE et d'OPTIQUE le PLUS IMPORTANT dans l'EST de Montréal.

AIMONS ET ETUDIONS NOTRE PROVINCE

L'INSTRUCTION PUBLIQUE DANS NOTRE PROVINCE

Rapport de l'inspecteur général.—Les écoles primaires et la fréquentation scolaire.—Le traitement des instituteurs et des institutrices. —L'agriculture et l'enseignement ménager à l'école primaire.

"RESTONS CHEZ-NOUS"

Le rapport officiel annuel de M. C.-J. Magnan, inspecteur général des écoles catholiques est toujours intéressant et instructif. Nous nous faisons donc un devoir d'en publier de larges extraits au bénéfice de nos lecteurs.

Fréquentation scolaire.—En dix ans, nous dit-il, le nombre des écoles primaires catholiques s'est augmenté de 748: 6,385 en 1917-18 et 7,133 en 1926-27 (dernières statistiques compilées).

En 1916-17, 404,914 élèves fréquentaient les écoles primaires catholiques; en 1926-27, ces écoles ont été fréquentées par 485,573 élèves, soit une augmentation de 80,659 pour le décade 1917-1927.

En 1926-27, le pourcentage de la présence moyenne dans les écoles primaires (écoles primaires élémentaires et écoles primaires complémentaires) s'est élevé à 78.97% dans les écoles élémentaires et à 84.46% dans les écoles complémentaires. Le pourcentage de l'inscription par rapport au recensement (dans les seules écoles primaires) indique que 65.73% des garçons de 5 à 7 ans ont fréquenté les écoles, et 71.83% des filles de la même catégorie; garçons de 7 à 14, 95.90%; filles de 7 à 14, 96.97%; garçons de 14 à 16, 44.39%; filles de 14 à 16, 51.41%; garçons de 16 à 18, 13.75%; filles de 16 à 18, 21.00%. Ces chiffres ne se rapportent qu'aux élèves des écoles primaires. Il y a, de plus, 47,750 élèves dans les universités, les collèges classiques, les écoles normales et les écoles spéciales.

Une meilleure fréquentation scolaire favorise le progrès, c'est évident. M. Louis Guyon, sous-ministre du travail, dans une entrevue accordée au "Canada" (12 octobre 1928), déclare que beaucoup des enfants qui se présentent pour travailler dans les usines, sont d'origine étrangère. Puis il ajoute: "Nos jeunes Canadiens de la ville et même de la campagne savent lire et écrire." Et un peu plus loin: "Disons en terminant que le nombre des enfants illettrés diminue tous les jours et que nous avons accompli, de très sensibles progrès."

Depuis la mise en vigueur des nouveaux programmes, le pourcentage des élèves dans les années supérieures (5e, 6e, 7e et 8e année) a augmenté sensiblement. Ainsi en 1916-17, sur 404,914 élèves inscrits aux écoles, 8% étaient en 5e, 6e, 7e et 8e année. En 1926-27, sur 485,57 élèves inscrits aux écoles, 14% étaient dans les années ci-dessus indiquées.

C'est donc un progrès de 6% au crédit de l'année 1926-27.

Le traitement des institutrices catholiques.—Depuis 1912, les traitements dess institutrices ont augmenté un peu chaque année, mais pas en proportion des besoins et du dévouement de celles qui se consacrent à l'éducation des enfants. Il y a eu progrès néanmoins. Ainsi en 1912-13, il n'y avait que 75 institutrices catholiques, dans toute la province, qui recevaient un traitement de $300 à $400; en 1927-28, d'après les bulletins des inspecteurs d'écoles, 2,800 institutrices étaient classées dans cette catégorie.

"Depuis quelques années, j'ai suggéré, dit M. Magnan, d'accord avec les inspecteurs primaires, que les primes accordées par le gouvernement pour minimum de traitements devraient être distribuées d'après le traitement moyen au lieu d'un traitement minimum. A ce sujet je disias, l'an dernier: Le premier mode (traitement moyen) ferait disparaître l'uniformité des traitements, laquelle uniformité met sur le même pied l'institutrice d'expérience et la débutante, l'institutrice compétente et l'institutrice médiocre."

Lors du dernier congrès des inspecteurs d'écoles (janvier 1928), cette question de primes a été discutée, et le voeu suivant a été unanimement adopté;

"Vu les bons résultats que les primes du Gouvernement pour minimum de traitements ont produits;

"Vu qu'il importe d'encourager de plus en plus les commissions scolaires à payer aux institutrices compétentes un traitement équitable;

"Vu que certaines commissions scolaires adoptent comme maximum le minimum fixé pour l'octroi des primes;

"Il est résolu: Qu'à l'avenir le traitement moyen payé à toutes les institutrices d'une même municipalité, serve de base dans la répartition des primes de traitements et que le montant des primes corresponde aux traitements moyens de $250.00, $275.00, $300.00, $325.00.

"Les commissions scolaires qui payent un traitement moyen de $325.00, auront droit à quatre primes; celles qui payent un traitement moyen de $300.00 auront droit à trois primes; celles qui payent un traitement moyen de $275.00 auront droit à deux primes, et enfin, celles qui paient un traitement moyen de $250.00 auront droit à une prime.

"Cependant aucune traitement ne devra être inférieur à $250.00".

MM. les principaux des écoles normales, lors de leur congrès (octobre 1928), ont, à l'unanimité, approuvé ce voeu des inspecteurs d'écoles, vpeu qui leur avait été soumis par l'inspecteur général.

Si ce voeu est mis en pratique, la moyenne des traitements augmentera tensiblement, chaque année, et l'on verra aussi le chiffre des institutrices de carrière s'élever graduellement. A ce propos, il sera peut-être intéressant de savoir que sur les 8,108 institutrices laïques catholiques indiquées dans les statistiques de 1926-27, nous en trouvons 3,224 en 1927-28, (bulletins des inspecteurs) qui enseignent dans la province depuis 5 ans et plus.

L'agriculture et l'enseignement ménager à l'école primaire.

De plus en plus, l'opinion publique s'émeut à la vue de la désertion des campagnes pour les villes. C'est là un mal dont souffrent presque tous les pays: il n'est donc pas particulier à la province de Québec.

Les causes de ce mal sont multiples, et ce n'est pas ici le lieu de les rechercher et de les énumérer. Néanmoins, chacun doit faire sa part pour enrayer le fléau dans la mesure du possible. Et l'école rurale particulièrement, a son rôle à jouer en cette occurrence. Mais il arrive ceci: on la rend presque exclusivement responsable de la désertion des campagnes et d'un commun accord tous jettent ce cri: plus d'agriculture à l'école rurale. Voilà pour les garçons. Quant aux écoles de filles et couvents, elles sont aussi accusées de négliger le côté rural de l'éducation et on leur demande de donner aux petites filles de la campagne une formation plus en rapport avec les besoins du milieu où elles vivent.

Dans ces plaintes et ces adjurations, il y a une part de vérité, mais il y a aussi une part d'exagération.

D'abord l'école primaire seule ne peut tout faire. Les parents doivent, les premiers, faire aimer leur profession à leurs enfants. Dans l'espèce, les familles de cultivateurs sont les premières écoles où les enfants doivent apprendre à aimer la vie des champs, à en apprécier les charmes et les avantages.

En vain l'école s'efforcera de mettre dans le coeur de l'enfant des sentiments d'affection pour le sol natal et dans son esprit des connaissances qui lui font apprécier favorablement la noble profession agricole, (et elle s'y applique déjà, quoi qu'on en dise) si au sein de la famille, le même enfant entend médire de la terre et que chaque jour arrivent à ses oreilles des gémissements sur la dureté et la monotonie des travaux des champs.

La famille a donc sa large part de responsabilité dans l'éducation de l'enfant. Le milieu, la paroisse aussi, doit contribuer à favoriser une meilleure éducation agricole. Et c'est ici qu'arrive le rôle de la commission scolaire, élément important dans la vie rurale. A elle incombe le devoir de pourvoir ses écoles de locaux, de terrains, de cartes murales et de petits musées propres à créer dans chaque école une atmosphère rurale et familiale.

C'est au tour de l'école maintenant à continuer et à développer l'oeuvre éducatrice commencée au foyer. Et ici l'école primaire, en restant dans son rôle d'école des éléments (car on ne peut la transformer en école d'agriculture, ce qui est du domaine technique) doit s'inspirer des programmes officiels édictés par le Comité catholique du Conseil de l'Instruction publique. Ces programmes (celui de l'école primaire élémentaire, comme celui de l'école primaire complémentaire) renferment respectivement un programme rural très au point: agriculture pour les garçons et économie domestique pour les filles. Les instructions pédagogiques qui accompagnent le programme des écoles primaires élémentaires débutent par ces lignes:

"Les connaissances agricoles, et surtout l'amour de la profession agricole, s'imposent dans les écoles de la campagne comme une nécessité sociale. Il faut surtout inculquer aux élèves des convictions solides sur l'importance et la noblesse de l'agriculture, et leur faire aimer cette profession.

"C'est le but principal. Comme but secondaire, cet enseignement doit faire acquérir aux fils de cultivateurs les notions rudimentaires indispensables, qui les mettront en mesure de se perfectionner plus tard dans l'étude et la pratique de leur profession".

Nos programmes primaires visent donc, à la campagne, à donner une éducation agricole. C'est ce à quoi tend la Belgique, pays où l'enseignement agricole est en honneur. M. Lonay, un des éducateurs en vue de ce pays, dit: "Il suffit que l'atmosphère de nos écoles rurales soit rendue agricole, mais saisnement agricole; qu'il y règne une atmosphère qui développe chez les enfants le sentiment de la noblesse du travail agricole, des charmes de la vie des champs, de la productivité de l'agriculture progressive soutenue par les institutions agricoles de tout genre. Tout l'enseignement et toute l'éducation imprégnés de notions répondant aux besoins sociaux et économiques des populations champêtres: c'est ainsi, ce nous semble, que doit être entendu ce que l'on a cru pouvoir appeler l'enseignement agricole à l'école primaire". (A suivre samedi prochain).

Aux nôtres des Etats-Unis

La politique sage et éclairée du gouvernement libéral Taschereau le maintien de sa ferme volonté de développer activement nos ressources naturelles, attirent chez-nous des capitalistes étrangers qui fondent des industries et vont jusqu'à créer des centres manufacturiers considérables.

Nos régions de colonisation sont les premières à en bénéficier ainsi que nos cultivateurs et nos ouvriers. Ceux qui nous ont laissés pour aller tenter fortune aux Etats-Unis ou dans les autres provinces du Canada et qui n'ont pu réaliser leurs légitimes ambitions, feront bien de nous revenir au plus tôt, quand il y a de la place pour eux chez nous, du travail et de la prospérité. Nos régions de colonisation du Témiscamingue, de l'Abitibi, de la Gaspésie, de la Métapédia, comme les autres du reste réclament des colons et possèdent des terres de grande valeur. Avec les nouvelles primes de défrichement qui sont très avantageuses et les encouragements de toutes sortes que le colon reçoit chaque année, aucun fils de cultivateur, aucun futur colon ne devrait hésiter, car la colonisation reçoit chaque session des subsides considérables qu'elle pratique à pleines mains.

A qui s'adresser

Ceux qui veulent se procurer des renseignements sur notre système de colonisation, sur la valeur des primes de défrichement, et les subsides accordés, sur le rapatriement des nôtres qui veulent nous revenir des Etats-Unis, de même que sur l'émission de certificats de colons, réduction sur les chemins de fer, etc, etc, voudront bien s'adresser à M. J.-E. Robert, au département de la Colonisation, ou à M. J.-N. Jutras, au département du rapatriement, aux bureaux du Gouvernement Provincial, 89 rue Notre-Dame Est, Montréal. Ces Messieurs se feront un devoir de leur faire parvenir "Le Guide du Colon", ainsi que cartes, brochures et tous les renseignements désirés, le tout gratuitement.

Missionnaire - Colonisateur: — Pour tous renseignements sur la présente campagne de rapatriement des nôtres aux Etats-Unis, on est prié de s'adresser à M. l'abbé Jean Bergeron, département de la Colonisation, bâtisses du Parlement, à Québec.

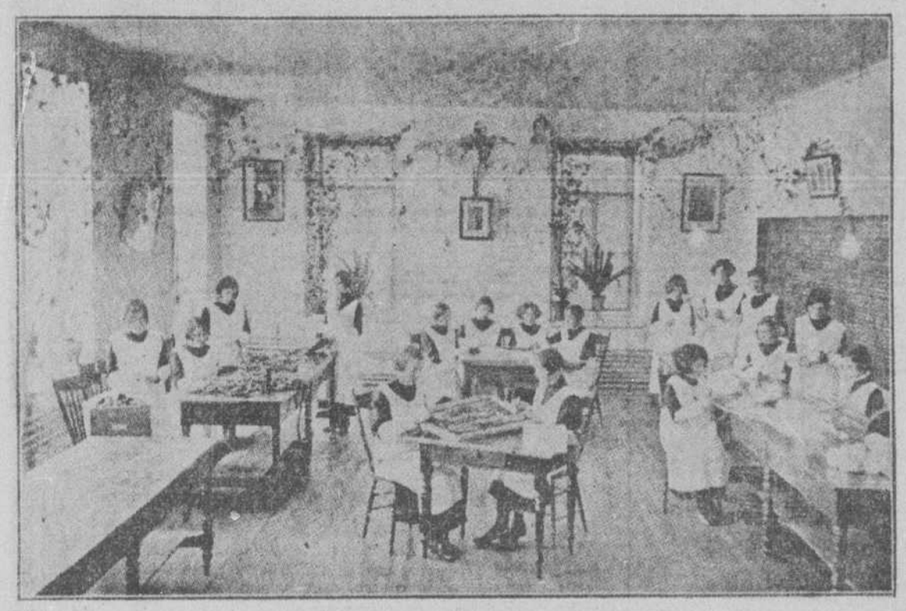

Ecole Normale Classico-Ménagère de St-Pascal. — Groupe d'élèves au cours sur les petites industries féminines.

Décès de M. O. Prévost

Feu M. O. Prévost

M. Olivier Prévost, de Ste-Jovite, comté de Terrebonne est décédé, chez lui, lundi midi, à l'âge de 74 ans. Ses funérailles ont eu lieu mercredi.

Il laisse 10 enfants, dont quatre filles: Mme Evariste Cadieux, Mme Jos. Forget et Mme Henri Gauthier, de Ste-Jovite et Mme Ferrier Lauzon, du Mont-Tremblant; six garçons, Hervé, Joseph, Olivier, Napoléon, Michel et Nestor.

Echos de Trois-Rivières

(Du correspondant de la PRESSE)

Trois-Rivières, 21. — Les listes qui serviront aux prochaines élections municipales ont été déposées par le greffier de la cité. Elles contiennent 7,200 noms. Il y aura 36 bureaux de votation avec une moyenne de 200 votants par bureau. Le quartier Notre-Dame aura 18 bureaux; S.-Philippe, 8; S.-Louis, 6 et Sainte-Ursule, 4.

—L'eau de l'hôpital S.-Joseph, provenant d'un puits artésien, a été analysée par le bureau provincial d'hygiène et classée excellente.

—Les travaux de réfection du quai au charbon de la commission du havre commenceront de 2 janvier et fourniront du travail à une partie de nos chômeurs. Ces travaux seront faits par la Northern Construction qui a aussi obtenu un contrat de deux millions pour la construction de nouveaux quais au bassin du service des signaux.

—La Interprovincial Airways a remis l'aéroport qu'elle avait au Cap-de-la-Madeleine à la municipalité. Devenu propriété municipale, cet aéroport sera maintenant ouvert à toutes les compagnies d'aviation.

—Les principales rues des Trois-Rivières seront élargies de 5 à 25 pieds. Une ligne d'homologation sera établie dans les rues S.-Maurice, des Forges, Notre-Dame et Sainte-Julie, Sainte-Geneviève, Saint-Prosper et Laviolette.

Plus tard on pourra aussi élargir ces rues sans avoir à payer d'onéreux frais d'expropriation. Les rues S.-Maurice et des Forges auront un jour 66 pieds. Elles n'en ont actuellement que 40. Les rues Laviolette, Notre-Dame, S.-Julie, Sainte-Geneviève et S.-Prosper auront plus tard 45 pieds dans toute leur étendue. Actuellement, à certains endroits, la rue Sainte-Julie n'a que 19 pieds.

—M. Pierre Pronovost, marchand, de Grand'Mère, a été acquitté d'une accusation d'offense à la morale. Le juge a déclaré qu'aucune preuve n'avait été faite contre le prévenu.

—L'association des citoyens et le comité d'élection ont décidé de fusionner leurs efforts et de s'entendre sur une liste de candidats pour les prochaines élections municipales. Elles ont fondé un comité conjoint qui sera connu sous le nom de "Comité de défense municipale".

—L'échevin A.-I. Gravel qui a subi une opération, est en voie de rétablissement. Il déclare qu'il ne sera pas candidat aux prochaines élections et qu'il se retire définitivement de la politique municipale.

—Une fête intime a réuni les membres de la chorale de Sainte-Famille de Mlle Emilia Beaulieu, 82, rue Fusey, Cap-de-la-Madeleine. Etaient présentes, Mlles Emilia, Yvonne et Cécile Beaulieu, Marie-Aimée et Jeanne Richard, Blanche Vellette, Marie-Rose Beaumier, Germaine Brousseau, Noëlla Beaumier, Lucienne Lévesque, Antoinette Thibault, Blanche-Alice Beauchemin, Lilianne Levellée, Jeanne Demers, Marie-Rose et Jeanne Gravel, Louise et Anita Bolavert, Laurette Lebrun et Blanche Marcotte.

—Luc Dubord, 55 rue de la Vérendrye, a eu plusieurs côtes fracturées et le pied droit luxé par un billot dans un chantier du Haut S.-Maurice. A l'hôpital on a dû lui enlever une côte.

—Louis Gagné, âgé de 22 ans, de Québec, est tombé dans la cale du brise-glace "Mikula" et s'est blessé à la jambe droite, à l'aine droite et à la colonne vertébrale.

—La construction de pavages dans notre ville a coûté cette année, $616,683.09. Les travaux d'aqueduc ont coûté $52,483. et ceux d'égouts, $375,907.

NOS VISITEURS

M. THOMAS DUFOUR, à gauche, de Islay, Manitoba, et son gendre, M. THOMAS ROY, de Montréal, récemment en visite à nos bureaux.—(Cliché la "Presse".)

Cadeaux pour tous

Plat à hors-d'œuvre

Plat ovale, cristal brillant, léger dessin argent, joli cadeau pour la maison..... $7.50

Cuillers à thé, argent contrôlé

Jeu de six cuillers à thé, argent contrôlé, modèle Saxon, dans étui flanelle, cadeau pour ceux qui commencent à se monter un service en argent contrôlé.. $6.00

Pour le bébé

S'il y a un bébé auquel vous désirez faire un cadeau, Birks suggère de lui offrir un déméloir et une brosse à cheveux, argent contrôlé, bel étui..... $7.50

BIRKS

PLACE PHILLIPS

Magasin ouvert jusqu'à 10 hres du soir, du 18 au 23 décembre inclusivement.

A. DOSTERT

VENTE DE FOURRURES A SACRIFICE

COMMENÇANT IMMÉDIATEMENT

Nous avons entrepris de liquider le stock de quelques uns des meilleurs manufacturiers de fourrures à Montréal, que la saison tranquille a placés dans une situation financière passablement tendue.—Cette vente devra leur procurer l'argent dont ils ont besoin.

Des centaines et des centaines de manteaux en fourrure *véritable*, dans tous les plus récents modèles et effets de peaux, à écouler le plus rapidement possible, sans égard à leur réelle valeur.

Jamais, de mémoire, n'avons nous eu connaissance d'une liquidation de manteaux de fourrure d'aussi belle qualité à de telles réductions—à partir d'aussi bas que le prix presque incroyable de—

$24

Ne manquez pas cette chance!

UN DÉPOT vous réserve n'importe quel manteau en vente

L'achat d'un manteau de fourrure à ce prix est plus qu'un placement, c'est la chance de toute votre vie!

MESDEMOISELLES: servez-vous de votre "bonus" des Fêtes! Profitez de cette extraordinaire occasion de vous procurer le confort et l'élégance d'un manteau de fourrure!

MESSIEURS: si vous désirez donner un manteau de fourrure comme cadeau de Noël ou du Jour de l'An, venez voir ces valeurs!

AVIS—Cette grande vente a lieu *seulement* à notre succursale, à 906 Ste-Catherine Est, en face de Dupuis Frères. Là nous avons l'espace nécessaire, le stock en quantité et des prix extraordinaires. Notre personnel a été spécialement augmenté, afin de vous aider à faire votre choix.

A. DOSTERT

906, Ste-Catherine Est — En face de Dupuis Frères

372, St-Paul Ouest, — (Un peu à l'est de McGill)

MAGASIN PRINCIPAL EATON ET MAGASIN TECO

IL NE VOUS RESTE QUE 2 JOURS D'ACHATS AVANT NOËL

Donnez des bas!

Bas de soie chiffon

Economie de la Fermeture de Bonne Heure, lundi, la paire . . **1.35**

Ces bas sont de belle qualité. Trois paires dans une boîte feraient un très joli cadeau. Tout en soie du haut en bas, avec ourlet et pied doublés de lille. Nuances de tan soleil, brun soleil, beige et skin-tone. Pointures de 8½ à 10 dans le lot.

Bas de soie chiffon

Economie de la Fermeture de Bonne Heure, lundi, la paire . . **1.69**

En fine soie du haut en bas, avec bord picot. Dans les nuances les plus populaires cette saison-ci: beige, gris, tan soleil, brun soleil, rose taupe, et autres nuances. Pointures de 8½ à 10.

Au rez-de-chaussée chez Eaton — Rue Victoria
Au rez-de-chaussée au Magasin Teco

Porte-musique en cuir

Economie de la Fermeture de Bonne Heure, lundi **1.95**

En cuir de vache brun ou noir, solidement cousu, avec bon fermoir et forte poignée. Modèle "fanfare" et modèle pliant.

Au rez-de-chaussée chez Eaton — Rue Ste-Catherine
Au rez-de-chaussée au Magasin Teco

Couvre-lits sans envers

Economie de la Fermeture de Bonne Heure, lundi **3.95**

Voici une nouveauté, tout récemment arrivée d'Europe. Un cadeau pratique, économique et qui sera apprécié. Jolis dessins tissés dans le coton très épais, avec bouts ouriés. Dimensions: 80" x 100".

Au deuxième chez Eaton — Rue Université A l'annexe au Magasin Teco

Nécessaires de toilette

Offres très spéciales, lundi

Boîtes à poudre musicales

Economie de la Fermeture de Bonne Heure, lundi **5.95**

Boîtes à poudre en métal, finies en couleurs variées. Vous levez le couvercle et la boîte joue des airs variés, comme "Beloved", "Rose-Marie", etc.

Nécessaire de 3 morceaux

Economie de la Fermeture de Bonne Heure, lundi **5.95**

Miroir à glace biseautée, brosse à cheveux et peigne en fini écaille sur ambre. Deux modèles.

Nécessaire pour manucure

Economie de la Fermeture de Bonne Heure, lundi . . **3.95**

Dans un étui de cuir qui se roule, doublé de satin. Beau fini écaille sur ambre. Lime à ongles, tire-boutons, chausse-pieds, polissoir à ongles, ciseaux, couteau à cuticules, et articles de manucure. Vert, vieux rose, mais et blanc.

Nécessaire de 4 articles

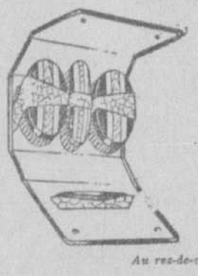

Economie de la Fermeture de Bonne Heure, lundi . . . **5.95**

Etui en cuir, brun clair ou foncé, contenant une paire de brosses militaires de belle qualité, à dos de bois poli trois tons et à la face en aluminium. Peigne et brosse à habits appareillés.

Au rez-de-chaussée chez Eaton — Rue Université
Au rez-de-chaussée au Magasin Teco

Voiturettes Eatonia

Grandes dimensions: 36" x 15" 6.95
Moyennes dimensions: 30" x 12" 4.75
Patins s'adaptant aux précédentes, la paire 2.00
Petites dimensions: 21 x 9" 2.95

Bas de Noël

Contenant une variété de jouets, de surprises, de bonbons. .10, .15, .25, .50 .75 et 1.00

Machine à coudre 1.25

Base, 6" x 3½"; 7" de hauteur; avec vis à serre et aiguille.

Questionnaire électrique 3.75

Vous obtenez la réponse par électricité.

Poupées "EATON'S Beauty" **1.50**

Articulées à la tête, aux épaules, aux coudes, poignets, aux jambes et aux genoux. Yeux qui se ferment. 22" de taille.

SIX SPÉCIAUX SENSATIONNELS

57 jeux dans un seul

Economie de la fermeture de Bonne Heure, lundi . . . **4.25**

Plusieurs jeux intéressants peuvent être joués sur l'un et l'autre des deux côtés de cette planchette combinée. Cadre en érable; dimensions: 28 X 28; panneau de bois poli, teint et verni. Avec tous les accessoires nécessaires.

Mobilier d'enfant

Economie de la Fermeture de Bonne Heure, lundi **2.49**

Table d'environ 18" x 22", haute de 19". Deux chaises appareillées, finies en couleurs de deux tons en bleu, oriole, vert ou ivoire.

Jeu de construction 'Tinker Toy'

Economie de la Fermeture de Bonne Heure lundi **.59**

Jeu de construction en bois, pour faire des moulins à vent, des meubles, des tours, etc.

Jeu double

Comprenant plus que le double du nombre de pièces du précédent . . **1.19**

"Teddy Bear"

Economie de la Fermeture de Bonne Heure, lundi **1.19**

Avec une belle toison de fourrure. Membres articulés. Longueur de 18".

MALLES DE POUPEES

Economies de la Fermeture de Bonne Heure

Recouvertes en fibre et métal; coins renforcés.

Dimension: 15 pouces . **1.79**
Dimension: 18 pouces . **3.25**
Dimension: 20 pouces . . . . . **2.50 et 3.95**

PETITS AVIONS JAPONAIS QUI VOLENT

Economie de la Fermeture de Bonne Heure, Lundi, moitié prix, à **.30**

Envergure de 13½"; longueur de 14½" — Hélice de 6½".

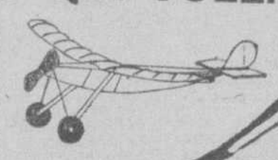

Au quatrième chez Eaton
Au sous-sol au Magasin Teco

Jolie lingerie

en rayon pour dames

Economie de la Fermeture de Bonne Heure, lundi **1.00**

Pantalons, robes de nuit, ensembles deux-pièces, bouffants, jupons-combinaisons, chemises-pantalons. Genre tailleur ou avec garniture de dentelle, quelques-uns avec dessins de genre moderne. Toutes les nuances de la lingerie. Petites, moyennes et grandes tailles dans le groupe.

Au troisième chez Eaton — Rue Université
Au deuxième au Magasin Teco

Brassières-bandeau

pour dames

Economie de la Fermeture de Bonne Heure, lundi . **.49**

En rayon. Nuances: chair, pêche, Nil et maïs. Attachant sur le côté. Tailles de 30 à 36.

Ceintures non lacées

pour dames

Economie de la Fermeture de Bonne Heure, lundi **2.95**

En coutil et tissus brochés; attachant avec fermoir en avant ou agrafes sur le côté; quelques-unes avec ceinture intérieure. Toutes bien baleinées, avec 4 et 6 jarretelles. Tailles de 25 à 34 dans le lot.

Brassières "Longerlyne"

pour dames

Economie de la Fermeture de Bonne Heure, lundi . **.98**

En solide coutil rose à rayures de rayon; attachant en arrière; avec épaulette en élastique et jarretelles sur les côtés. Tailles de 32 à 42.

Corselettes en coutil

Economie de la Fermeture de Bonne Heure, lundi **1.98**

Baleinées en arrière et sur le diaphragme, avec ligne de taille découpée; quelques-unes avec le haut en rayon. Attachant sur le côté. Tailles de 32 à 36 dans le lot.

Au troisième chez Eaton — Centre
Au deuxième au Magasin Teco

Ouvrages de fantaisie

Spéciaux exceptionnels, lundi

Couverture de table à cartes

Economie de la Fermeture de Bonne Heure, lundi . **1.59**

En simili-soie et coton, avec dessins damassés tissés à même. Courroie élastique aux coins.

Service à bridge de 5 articles

Economie de la Fermeture de Bonne Heure, lundi **1.25**

Vieux rose, bleu, vert, miel et crème, avec dessins de cartes tissés dans les coins. La nappe a 34" x 34" et 4 serviettes de 11" x 11".

Couvertures de coussins

Economie de la Fermeture de Bonne Heure, lundi . . . . . **.50**

Centres unis ou de fantaisie, avec dessins imprimés. 20" x 20", environ.

Coussins

Economie de la Fermeture de Bonne Heure, lundi **1.95**

La plupart en tapisserie française de forme oblongue, avec dessins orientaux dans un beau choix de couleurs. Quelques-uns en velours avec dessins peints ou imprimés.

Au deuxième chez Eaton — Rue Université
Au rez-de-chaussée au Magasin Teco

Longueurs de rayon pour écharpes

Economie de la Fermeture de Bonne Heure, lundi

Pour faire de belles écharpes à donner en cadeaux. Dessins de plaid; blanc et noir, fauve et brun, mauve avec noir et blanc et vin et sable. Dimensions de 34 x 34 pouces. **.98**

Au deuxième chez Eaton — Rue Ste-Catherine *Au rez-de-chaussée au Magasin Teco*

Crêpe de rayon et coton à lingerie

Economie de la Fermeture de Bonne Heure, lundi, la verge

Petits dessins floraux imprimés. Pour pyjamas, jupons-combinaisons, robes pour enfants, etc. 36 et 38 pouces de largeur. **.69**

Au deuxième chez Eaton — Rue Ste-Catherine *Au rez-de-chaussée au Magasin Teco*

LUNDI est la JOURNEE des CADEAUX ECONOMIQUES AU MAGASIN DU SOUS-SOL LUNDI est la JOURNEE des CADEAUX ECONOMIQUES

Donnez des nappes en cadeau

Dimensions: 54 x 54 à . . **.98**

Jusqu'à 68 x 104, à . . **4.25**

Nappes en toile d'Irlande damassée ou en grosse toile, toutes blanches ou en blanc avec bordures de couleurs. *A l'annexe au Magasin Teco*

Couvertures pour lits d'enfants

Economie de la Fermeture de Bonne Heure, lundi . . **.49**

Rose et bleu. Couvertures de très bonne qualité, ornées de dessins pour enfants. Dimensions: 58½ x 37½ pouces. *Au deuxième au Magasin Teco*

Casquettes de ski pour hommes et garçons

Economie de la Fermeture de Bonne Heure, lundi . **.59**

En cheviote bleu marine, avec doublure de feutre et protège-oreilles. Pointures de 6⅞ à 7¼. *Au rez-de-chaussée au Magasin Teco*

Chandails épais pour hommes

Economie de la Fermeture de Bonne Heure, lundi . **2.95**

Chandails gilets avec col châle; chandails fermés avec col châle ou roulé. La plupart en tricot jumbo, quelques-uns de moyenne épaisseur. Variété de nuances en couleurs unies ou en combinaisons. Tailles de 34 à 44 dans le lot.

Au rez-de-chaussée au Magasin Teco

Complets tuxedo pour hommes

Economie de la Fermeture de Bonne Heure, lundi **25.00**

De fabrication EATON, c'est-à-dire de bonne confection et finis avec soin. En beau drap noir, avec revers de satin. Veston et pantalon. Tailles de 34 à 42.

Au rez-de-chaussée au Magasin Teco

Gants de laine pour hommes

Economie de la Fermeture de Bonne Heure, lundi, la paire **.69**

En tricot écossais, couleurs unies ou de fantaisie. Petites, moyennes et grandes pointures.

Au rez-de-chaussée au Magasin Teco

A l'occasion de Noël

ACHETEZ-VOUS UNE JOLIE ROBE

à ce prix incroyable d'Economie de la Fermeture de Bonne Heure, lundi **3.98**

Robes à silhouette nouvelle en beau crêpe. Robes d'épais crêpe Canton, de satin, de crêpe plat; robes de tweeds à effets tailleur. Bon choix de couleurs.

Nous avons fait un achat spécial de ces robes de belle qualité, mais malheureusement nous n'avons pu en avoir que 300. Tailles: 13, 17, 19 et 14 à 40.

Au deuxième au Magasin Teco

Pas de commandes C.O.D.
Pas de livraison sauf pour certains articles volumineux.

Bonbons pour Noël

BOITES DE CHOCOLATS DE 3 LIVRES. Economie de la Fermeture de Bonne Heure, lundi .98
ASSORTIMENT DE CHOCOLATS EN BOITES DE FANTAISIE, la boîte .35 à 2.29
CHOCOLATS ASSORTIS, la livre .29
BOUCHEES ("BUDS") DE CHOCOLAT, la livre .29
CORNETS DE BONBONS POUR DECORER L'ARBRE DE NOEL, chacun .05; Bonbonnières, .05
BONBONS DURS DE NOEL, la livre .25
BOUCHEES DE TIRE, enveloppées dans papier de Noël, la livre .19 — 2 livres pour .35

Au rez-de-chaussée au Magasin Teco

Lumières électriques pour arbre de Noël

le groupe **1.19**

Groupe de huit ampoules, de quatre ou cinq couleurs différentes, avec fil de communication.

Au troisième au Magasin Teco

Argenterie genre hollandais

.25 à 1.98

Variété d'articles divers comme vases, chandeliers, boîtes à cigarettes, plateaux, assiettes à bonbons, cloches de table, etc.

Au rez-de-chaussée au Magasin Teco

Camisole et bouffants pour dames

Economie de la Fermeture de Bonne Heure, lundi, l'ensemble **1.79**

Médaillons, broderie, jolies nuances. Les bouffants ont un gousset double. Petites, moyennes et grandes tailles. *Au deuxième au Magasin Teco*

Bouffants en rayon pour dames

Spécial de 9 à 10 a.m. seulement, chacun . . . **.50**

En épais rayon; toutes les nuances. Petites, moyennes et grandes tailles.

Au deuxième au Magasin Teco

MAGASIN PRINCIPAL—STE-CATHERINE OUEST
Ouvert de 9 à 5.30 hres - Téléphone PLateau 9211

THE T. EATON Co LIMITED
DE MONTREAL

MAGASIN TECO—RUE STE-CATHERINE EST
Ouvert de 9 à 6 hres - Téléphone FRontenac 2121

46e ANNEE — No 58
MONTREAL, SAMEDI, 21 DECEMBRE 1929

3e SECTION

LA PRESSE

PAGE 37
A 52

LE JOURNAL DONT LES EDITIONS PRINCIPALES ONT LE PLUS FORT TIRAGE MOYEN DE TOUS LES QUOTIDIENS DU CANADA

La saison nouvelle comporte d'attrayantes nouveautés dont la nomenclature est recherchée dans les annonces de la "Presse".

AU JOUR LE JOUR

Les ennemis de l'heure:

L'Influenza, le Feu, le Bootlegger.

Tous trois sont connus, donc moins difficiles à combattre.

Qu'on observe les avis de l'hygiène et il sera possible de se soustraire à l'emprise du premier;

Qu'on suive les conseils cent fois donnés et l'Arbre de Noël —agrémenté d'ampoules électriques au lieu de bougies—ne risquera pas de provoquer de tragédie domestique.

Quant au Bootlegger, venant offrir au rabais les innommables produits de la distillation clandestine, qu'on le mette simplement à la porte en lui souhaitant d'aller se faire pendre ailleurs.

Le club de hockey "Canadien" est donc au premier rang de la ligue nationale; mais il lui reste à s'y maintenir en redoublant d'effort pour assurer le rapatriement de la coupe Stanley, dont les Américains n'entendent pas se défaire facilement, c'est compris.

C'est une vérité éternelle, une vérité datant des lendemains du Paradis terrestre, que celle qui veut que la prospérité repose entièrement sur le travail. Mais le travail doit à son tour s'appuyer sur le capital et celui-ci donnera davantage dans le mouvement économique le jour où nos gouvernants le débarrasseront complètement de l'entrave qui, chez nous, s'appelle l'impôt sur le revenu.

Si l'on veut en finir avec le sabotage de nos panoramas, qu'on se hâte de réglementer les activités des entrepreneurs en panneaux-réclame lesquels, le voudraient-ils, ne sauraient devenir plus encombrants qu'ils ne le sont aujourd'hui. La question demeure: Quel est le député qui se lèvera en Chambre, le mois prochain, pour attirer là-dessus l'attention du gouvernement provincial?

Les nombreuses tempêtes de neige que nous continuons de subir n'ont nullement pris Montréal par surprise et cela grâce aux mesures arrêtées par le directeur du service des travaux municipaux, M. H.-A. Terreault. Que les automobilistes fassent bienveillamment leur part quant à ce qui concerne le stationnement des voitures, et le trafic sera soustrait aux lenteurs déplorables qui, dans le passé, ont suscité tant de protestations.

De précieux renseignements que M. Maurice-C. Lalonde rapporte de son récent voyage en Europe

Me MAURICE-C. LALONDE, chef de la Sûreté provinciale, de retour de son récent voyage d'étude en Europe.

Le chef de la Sûreté provinciale a fait des enquêtes sur l'organisation de la police métropolitaine de Londres, de la Sûreté générale de la France et de diverses autres forces policières.

Très intéressant communiqué

Me Maurice-C. Lalonde, chef de la Sûreté provinciale, de retour d'un voyage d'études sur l'organisation de la police métropolitaine de Londres, de la Sûreté générale de la France, de la préfecture de police du département de la Seine, etc, a bien voulu nous transmettre le communiqué suivant:

Départ du Canada le 21 août sur le "Montcalm", arrivée à Cherbourg le 29

Retour sur le "France", départ du Havre le 4 décembre, arrivée à New York, le 12 décembre.

Motif: Enquêtes sur l'organisation de la Police Métropolitaine de Londres (Scotland Yard), de la Sûreté générale de la France, de la Préfecture de police du département de la Seine, des diverses forces policières de Belgique ainsi que de la police fédérale suisse et des polices cantonales des cantons de Berne et de Zurich.

Police Métropolitaine—Londres — Cours de trois semaines auxquels assistaient dix-sept officiers supérieurs de police de l'Empire britannique, en devoir aux Indes, en Birmanie, en Malaisie, à Ceylan, Zanzibar. Ce cours existe depuis une dizaine d'années et c'est la première fois qu'y assiste un officier de police d'Amérique.

Police créée en 1829

Police municipale — couvrant le territoire du Greater London, 700 milles carrés, créée en 1829 par Sir Robert Peel, par l'unification de 80 districts de police. La Cité de Londres dont la superficie n'est que d'un mille carré et qui est le centre du monde des affaires ne s'est jamais laissé absorber par la force métropolitaine, mais elle a sa propre force policière. Toutes les forces policières du Royaume-Uni relèvent du "Home Secretary" qui a édicté des règlements d'ordre général et permanent pour la gouverne de toutes les forces policières de Grande-Bretagne. Il y a aussi les police municipales, les polices de comtés et les polices de bourgs.

Toute proposition de modification aux ordres généraux permanents est soumise à un conseil de police "Police Council" composé de représentants des officiers supérieurs ainsi que de chaque grade et des non gradés de toutes les classes. La police métropolitaine est sous l'autorité d'un "Commissioner". Le "Commissioner" actuel est Lord Byng, ancien gouverneur-général du Canada dont l'état de santé au moment présent ne permet pas d'exercer ses fonctions. A côté du "Commissioner" se trouve le "Receiver" qui est le contrôleur des finances. Le "Commissioner" est aidé de quatre "assistant-commissioners" et d'un secrétaire ayant rang "d'"assistant-commissioner". Chaque "assistant-commissioner" est en charge d'un département. Les départements sont les suivants: (a) administration et discipline (b) trafic (l) Licences Liqueurs et étrangers; (c) recherches criminelles.

Personnel de 20,000 hommes

Le personnel est d'environ 20,000 hommes auxquels il faut ajouter une réserve de 25,000 hommes utilisable en cas d'urgence. Le département des recherches criminelles (Criminal Investigation Department) est composé de l'élite de la Force. Ce département fait ses enquêtes non seulement dans sa juridiction territoriale, mais où que ce soit en Angleterre, pourvu que la municipalité où le crime a été commis en fasse la demande dans les 24 heures. Si la municipalité a recours à Scotland Yard après une fournée de la découverte du crime, elle doit rembourser toutes les dépenses.

On enrôle surtout des jeunes gens. Quatre candidats sur cinq sont refusés dès l'origine. Ceux qui sont acceptés entrent à l'école d'entraînement (Peel House) par groupes de 25 chaque lundi. Le cours dure de 10 à 17 semaines et est divisé en trois étapes. On y enseigne le droit criminel, la procédure pénale, les règlements de circulation, l'organisation de la police et on y fait un entraînement semi-militaire. Les candidats sont casernés. Des examens ont lieu chaque semaine et à la fin de chaque étape, seuls les candidats qui ont obtenu le nombre de points exigés passent au stage suivant.

A SUIVRE SUR LA PAGE 61

Message du maire Camillien Houde à notre population

Son Honneur le maire Houde vient de transmettre le message suivant à la population, à l'occasion de la fête de Noël:

"Je désire que Noël apporte à tous, plus de joie et de bonheur. Que le pauvre sente moins son infortune et le malade, moins sa douleur. Que ceux qui sont dans la tristesse aient au moins ce jour d'oubli.

"Je souhaite que toute la population comprenne de plus en plus les possibilités de notre ville, de notre province et de notre beau pays.

"Que 1930 apporte à tous la santé, la joie et la prospérité, et que ceux qui ont de grandes responsabilités les trouvent légères au cours de l'année qui s'annonce."

(Signé) Camillien Houde, maire.

Les voleurs n'ont qu'à se bien tenir, à Lachine

(Du correspondant de la PRESSE.)

Lachine, 21.—Le chef de police Geo. Durocher et ses agents font une guerre à mort aux voleurs qui semblent avoir choisi notre ville pour commettre leurs délits. La police a été informée que des magasins étaient pillés et cambriolés, depuis quelques jours; que les voleurs de poules dépouillaient les poulaillers.

Des malfaiteurs ont été surpris en flagrant délit, et leur victime a tiré deux coups de revolver en l'air et les a mis en fuite.

Droits qu'il faut payer

(Du correspondant de la PRESSE)

Sherbrooke, 21. — J.-A. Perreault, de Garthby, a plaidé coupable, hier, à l'accusation d'avoir été trouvé en possession d'une partie d'alambic et d'une certaine quantité de moult pour la distillation des spiritueux, le tout contrairement à l'article 176, de la loi d'accise. Perreault a été condamné à $200 d'amende et aux frais, ou à six mois de prison.

Un individu du nom de O. Verronneau, de Coaticook, a été condamné à $50 d'amende et aux frais ou à un mois de prison, après avoir plaidé coupable à l'accusation d'avoir été trouvé en possession d'une certaine quantité de cigarettes illégalement importées au pays.

Une fête pour enfants

(Du correspondant de la PRESSE)

Sherbrooke, 21. — Les dames qui s'occupent de l'oeuvre de l'Assistance Maternelle et de la Goutte de Lait ont organisé, cette année encore, la fête de l'Arbre de Noël, et ont invité, pour demain, tous les enfants qui ont fréquenté les dispensaires de la Goutte de Lait, pendant l'année 1929. La fête aura lieu à l'hôtel de ville.

Victime d'une avalanche

(Du correspondant de la PRESSE)

Québec, 21. — Une avalanche s'est produite dans les limites de la paroisse de Sillery, ensevelissant un homme qui se trouvait en bas de la pente et qui n'a échappé à la mort que providentiellement. Durant deux heures, une escouade de secours a dû faire des recherches pour localiser le disparu, que l'on dégagea finalement, à demi inconscient. M. Joseph Vallée, la victime de cette aventure, fut transporté chez lui, où le Dr Lavoie, de Sillery, lui prodigua les soins requis.

A L'EXEMPLE DE LEURS PARENTS

Après la visite à jamais mémorable du roi Victor-Emmanuel et de la reine Hélène au Saint Père, les enfants des souverains d'Italie ont rendu une visite au Pape et se sont agenouillés devant la tombe de saint Pierre. On voit ici le prince Humbert, héritier du royaume d'Italie, entouré de ses soeurs, les princesses Giovanna (à gauche) et Maria.

Si le Canada est aujourd'hui un dominion britannique, l'Empire le doit aux Canadiens français

Déclaration faite au "Times", de Londres, par M. Julian-C. Smith, président de la compagnie des tramways de Montréal. — "La plus considérable des provinces canadiennes—le Québec —est probablement la plus stable".

IDEAL DE NOS ADMINISTRATEURS

M. Julian-C. Smith

Dans un récent numéro illustré spécial sur le Canada, le "Times", de Londres, vante avec enthousiasme la situation économique et industrielle de notre pays, et il insiste d'une manière particulière sur l'importance de notre production progressive de l'énergie électrique. On lit avec plaisir les opinions de quelques-uns de nos compatriotes les plus autorisés à parler de notre prospérité et de notre avenir. Parmi ces opinions, il en est une qui rend pleinement justice à la race canadienne-française, et elle doit avoir pour nous d'autant plus de valeur qu'elle est émise par un nos plus éminents concitoyens de langue anglaise. Lisons-donc ensemble ce que dit du Québec canadien-français, M. Julian-C. Smith, président de la Compagnie des tramways de Montréal, vice-président et gérant général de la Shawinigan Water and Power Company:

Industries qui sont un placement de tout repos

"Il ne faut pas oublier que c'est aux Canadiens français que l'Empire est redevable d'avoir aujourd'hui le Canada comme dominion britannique. La plus considérable des provinces canadiennes — le Québec — est probablement la plus stable, ayant pour la gouverner des hommes d'Etat cultivés dont l'idéal d'administrateurs est basé sur l'amour de leur province natale. Considérée pendant longtemps comme routinière et même arriérée, la province de Québec, au point de vue industriel, progresse plus rapidement que n'importe quelle autre partie du Dominion. Ses bois de construction, ses minéraux, ses pouvoirs d'eau se développent selon des méthodes qui font de ces industries un placement de tout repos. Pour ce qui est de la production de l'énergie électrique, le Québec est en tête de toutes les provinces du Dominion, avec une installation à turbine de deux millions et demi de forces sur les cinq millions et demi produits dans tout le Canada.

Etas-Unis et Canada

"Les protagonistes de la suprématie industrielle américaine déclarent que la puissance économique des Etats-Unis est attribuable au fait qu'une grande quantité d'énergie électrique se trouve facilement utilisable et à la disposition de l'initiative humaine. Au cours de l'année 1928, avec une population de 120,000,000 d'habitants, les Etats-Unis ont utilisé une moyenne de 720 kilowatts par tête, alors que le Canada, avec une population de 9,000,000 à produit une moyenne de 1,563 kilowatts par tête, soit plus du double. Nous trouvons là le secret de l'accroissement rapide de la richesse industrielle du Canada.

Pour les manufacturiers anglais

"Grâce à ses immenses réserves hydrauliques, la province de Québec est en mesure de faire des offres spécifiques qui méritent le maximum d'attention. Le manufacturier britannique pour qui l'énergie électrique est un facteur primordial, et qui en dépense de si considérables quantités pour le traitement du matériel brut, trouvera dans cette province toute la force électrique nécessaire à ses besoins, à des prix inférieurs à ceux qu'il pourrait obtenir dans n'importe quelle autre partie de l'Empire.

Rôle de premier plan

Il n'est guère nécessaire d'ajouter que la province canadienne-française est appelée à jouer un rôle de tout premier plan, particulièrement en état de répondre aux besoins industriels de l'Empire. Les manufacturiers qui auront eu la bonne fortune de profiter de la présente situation se trouveront dans la position avantageuse de pouvoir faire concurrence à tous les marchés du monde".

L'enlèvement de la neige

(Du correspondant de la PRESSE)

Québec, 21. — Plus de 500 hommes travaillent, depuis quelques jours, à l'enlèvement de la neige, dans nos rues. Ayant à leur disposition de nombreux camions et des voitures, ils font un travail rapide et efficace.

La vente d'un quai

(Du correspondant de la PRESSE)

Québec, 21. — La ville de Québec vendra à l'enchère publique, le 27 décembre, une grande partie de son quai qui sert, aujourd'hui, aux bateaux de la compagnie de la traverse de Lévis. Ainsi en a décidé, jeudi après-midi, le comité administratif. Cette vente sera sans doute l'événement le plus important de la fin de l'année, à l'hôtel de ville.

Grand rôle de l'infirmière industrielle

Tel était le sujet de la conférence de Mlle B. Lecompte à la Ligue de sécurité, hier midi.

AIDE DES JOURNAUX

Le comité de Table Ronde de la Ligue de Sécurité de la province de Québec s'est réuni hier midi, à l'hôtel Mont-Royal, devant des tables gaiement décorées en prévision de la Noël. Un programme musical fut exécuté durant le lunch. Une trentaine de jeunes filles et de dames assistaient au déjeuner, car la conférence du jour était donnée par Mlle B. Lecompte, présidente de l'Association des infirmières industrielles, qui parla de "l'infirmière et l'industrie." Ces garde-malades étaient déléguées par la cité de Montréal, le gouvernement provincial, le Canadien National, le Pacifique Canadien, la Compagnie des Tramways, le Téléphone Bell et la Northern Electric.

M. E.-D. Timmerman présidait. Il remercia les membres de la Ligue et particulièrement le secrétaire général Arthur Gaboury de leur appui et annonça que désormais les assemblées du comité de Table Ronde seraient présidées chaque fois par un nouveau président. Il se réjouit de constater que la vieille conception voulant que la main-d'oeuvre soit une commodité, une partie de l'outillage disparaît peu à peu. Environ 5% des employés des industries québecoises ont été blessés à leur travail durant l'année, c'est là une proportion beaucoup trop élevée.

Mlle Lecompte annonce qu'elle traitera de trois points dans sa causerie: qu'est-ce que l'infirmière industrielle? pourquoi est-elle à l'usine? et quel genre d'infirmières demande-t-on à l'usine?

L'infirmière est celle qui s'occupe du bébé ayant sa naissance, qui le reçoit plus tard dans les cliniques, qui le soigne lorsqu'il est adulte, qui aide à prévenir les conséquences des accidents.

L'infirmière est employée à l'usine non seulement pour donner les soins d'urgence aux victimes d'accidents, mais pour prévenir les maladies et empêcher les pertes de temps qui résultent des accidents. Elle contribue, avec le médecin, à assurer la santé physique de l'ouvrier et la quiétude d'esprit nécessaire à un bon rendement en soignant également sa famille.

On exige des infirmières qu'elles aient un brevet universitaire ou plusieurs années d'expérience; on désire qu'elle appartienne activement à une association locale et qu'elle sache s'intéresser activement aux employés. L'industrie est aujourd'hui fortement spécialisée et il faut que l'infirmière soit très compétente dans sa profession.

L'infirmière contribue largement à établir des relations satisfaisantes entre les employés et les administrations. National Breweries tient un service d'hygiène pour chacun de ses employés. Un médecin se tient à l'usine deux jours par semaine. L'infirmière est présente tous les jours. Les avantages de ce service sont étendus aux familles des employés.

Mlle MacDermott se dit très intéressée par la causerie qu'on vient d'entendre. Le travailleur en santé est plus efficient et plus intéressé à son travail; il travaille mieux lorsqu'il n'a pas l'inquiétude de savoir que quelqu'un de sa famille est malade. M. Pierre Beaubien, vice-président de National Breweries, avoue regretter de n'avoir pas fait davantage pour la sécurité et se propose de faire mieux. M. E.-A. Cunningham considère que la Ligue de sécurité a contribué à augmenter la joie de vivre. M. E.-D. Timmerman propose de former un comité composé du Dr Grant Fleming, du Dr J. Pedley et du major E.-A. Hurtubise, M.D., pour déterminer de l'inaptitude au travail industriel

M. Timmerman remercie très cordialement les postes de radio et les journaux qui ont accordé une aide des plus importantes à la Ligue de sécurité.

M. Arthur Gaboury ajoute ses remerciements aux gérants des théâtres qui ont favorisé la propagande des enseignements de la sécurité. M. Timmerman termine la séance en adressant à tous ses meilleur souhaits de joyeux Noël.

Sur la scène de l'actualité

LE DR MILTON HERSEY, commissaire du port de Montréal et président du Club de Réforme, qui présidera aujourd'hui le déjeuner à la suite duquel l'honorable Athanase David, secrétaire provincial, fera une causerie. (Croquis d'un dessinateur de la "Presse").

La vie qui passe

SOUHAITS

La Noël, que nous allons célébrer dans quelques jours, est naturellement une époque de grandes réjouissances; toutefois il y a un point noir sur cet horizon de fête: les formules de souhaits. En effet, plus d'un d'entre nous demeure perplexe sur quelle formule choisir. Il est vrai qu'il est facile de se servir des textes plus qu'usés qui ornent, dans toute leur pauvreté, les cartes en vente chez le papetier du coin, mais lorsqu'on a souci de l'originalité, il faut, de gré ou de force, devenir auteur. Nous connaissons un individu, modérément doué, qui, pour plus de sûreté, commence à s'essayer dès le mois de juillet. Au cours de ses vacances, quand tous pratiquent les sports ou, s'ils sont moins courageux, se reposent en toute quiétude sur une chaise-longue, lui, au grand étonnement de tous, est-il besoin de le dire, se retire dans sa chambre d'hôtel, ou, choisissant un endroit peu fréquenté, écrit, paisiblement, dans un bocage de verdure. L'autre jour, il nous a montré, honneur insigne, ses dossiers, comme il se plaît à nommer les "chemises" dans lesquelles il conserve précieusement ses tentatives plus ou moins couronnées de succès. Nous pûmes voir les specimens de cartes pour la famille, les confrères, les camarades, les employés, etc. L'inspection nous prit à peu près deux heures; quand tout eût été vu, examiné et inspecté, l'écrivain improvisé se pencha vers nous et nous dit: "Je peux t'en faire une douzaine de chaque sorte". Il avait tout à fait le ton mercantile des photographes, aussi nous fûmes bien vite dégoûtés des souhaits littéraires. En sortant de chez lui, nous vîmes une petite boutique, à la devanture couverte d'affiches, portant la mention suivante: "Cartes de Noël originales, dessin par artiste diplômé, texte par romancier bien connu". Nous préférons garder secret ce qu'il advint par la suite!

LEO.

REMBOURSEMENT

Madrid, 21. — Le gouvernement espagnol a décidé de tenter le remboursement des douze millions de livres sterling que les pays étrangers ont prêtées à l'Espagne.

NOTRE "SUPPLEMENT EN COULEURS"

LA NOUVELLE ANNEE

A l'occasion de la nouvelle Année, le "Supplément en couleurs" de la "Presse" de samedi prochain, 28 décembre, offrira un intérêt particulier.

La page-frontispice contient un tableau bien "Canadien". L'artiste, M. Georges Latour, y a représenté la scène touchante de la "Bénédiction paternelle", le matin du Jour de l'An. Dans toutes les maisons, autrefois, les enfants se mettaient à genoux pour recevoir la bénédiction du père, et celui-ci, souvent les larmes aux yeux, trouvait, comme l'a dit un de nos auteurs, "des paroles de prêtre" pour bénir. Cette belle coutume existe encore aujourd'hui dans plusieurs foyers, et souhaitons qu'elle n'en disparaisse jamais! Ce tableau, croyons-nous, sera conservé et encadré.

NOTRE CALENDRIER

La double-page du "Supplément en couleurs" du Jour de l'An est consacré à notre **"Calendrier de 1930"**. Ce beau calendrier, qui est toujours attendu avec impatience, a été très joliment orné par l'un de nos artistes, M. Paul LeDuc. Les tableaux des mois sont encadrés avec art autour d'un beau tableau colorié où l'on assiste à une scène très animée d'une "Visite du Jour de l'An". Comme on le voit, la "Presse" ne manque pas une occasion de faire revivre les belles coutumes de chez nous, qu'elles soient religieuses ou profanes.

Notre "Calendrier de 1930" outre qu'il est d'une utilité incontestable pour toutes les familles, est d'une facture artistique remarquable que l'on ne manquera pas, sans doute, d'apprécier.

Qu'on fasse diligence, auprès des dépositaires de la "Presse" pour retenir d'avance le "Supplément illustré du Jour de l'An" qui contient notre "Calendrier", une belle page-frontispice, des articles intéressants sur les mœurs de nos ancêtres, et de belles illustrations sur différents sujets.

A TRAVERS L'ACTUALITE DE LA SEMAINE

Un record — Ils diffèrent d'opinion. — 55e anniversaire. — Un sale tour. — Insomnie.

SECTION des PETITES ANNONCES CLASSÉES
RAPIDITÉ SURETÉ ÉCONOMIE

INDEX des CLASSIFICATIONS et TARIF

Aviation	41A	Cadres et Miroirs	46	Machinerie	87
Accordeur de piano	37	Calendriers	47	Magasin à louer	30
Achat de créances	98	Camionnage	48	Maison à louer	28
Accessoires d'auto	70	Cartes postales	49	Maison à vendre	104
Adoption	38	Chambres à louer	19	Mais. camp. à louer	31
A échanger	94	Chambre demandée	20	Mais. camp. dem.	105
Agences demandées	6	Chambre et pension	21	Maisons demandées	103
Agents demandés	5	Cham. et pens. dem.	22	Maison. meu. à louer	29
A louer	17	Cham., pens. d'enf.	23	Manufacture à louer	32
Ameublements	77	Cham., pens. d'été	24	Matériaux de cons.	88
Animaux	69	Ch., pen. d'été dem.	25	Moteurs et Yachts	89
Agence de Plac.	7A	Change pour change	50	Objets perdus	62
Appts à louer	15	Chevaux et voitures	81	Objets trouvés	63
Appts à vendre	100	Coiffeuses	11	Occasion d'affaires	107
Appts demandés	14	Collection	51	Oeufs et volailles	90
Appts meub. à louer	16	Commerces à vend.	82	On dem. à acheter	68
Argent à prêter	98	Cottage à louer	26	On dem. à louer	13
Argent demandé	97	Cottages à vendre	102	Pension, chasse	36
Argenterie, Nickel	30	Cottages demandés	101	Peinture	90A
Art. de ménage	78	Cours,femmes, filles	10A	Professeur	64
Articles de sport	76	Démolisseurs	52	Pos. dem. femme	2
Associés demandés	7	Disparus	54	Position dem. homme	1
Autos Camions	72	Divers	55	Profession	114
Autos à louer	73	Echange, divers	56	Prop. cam. à vendre	106
Autos à vendre	71	Ecole de métiers	9	Radios	91
Autos demandés	74	Effets bur. et mag.	83	Rembourrage	65
Aux Malades	40	Elèves demandés	3	Règlement de dettes	99
A vendre, divers	75	Electrolyse	57	Réparations	66
A vendre ou échang	95	Entrepreneur	53	Résid. d'été dem.	34
A vendre ou à louer	96	Emmagasinage	58	Salle à louer	35
Aviation	41A	Femmes, filles dem.	10	Serv. domestique	12
Avis de respons.	41	Formation de soc.	59	Suggestions	74A
Bicycles, Motocyc.	79	Fourrures	84	Terrains à vendre	110
Bijouteries	42	Garage à louer	27	Terrains à louer	108
Blanchissage	0	Gramophones	85	Terrains demandés	109
Bois et charbon	80	Hommes, garç. dem.	8	Terre à vendre	112
Boutons, plissage	43	Hôp. de poupées	59A	Terre à louer	113
Brevets	44	Hôpitaux privés	60	Terres demandées	111
Broderie	78A	Informations	61	Transport	67
Buanderies	45	Inst. de musique	86	Vêtements	92
Bureaux à louer	18	Leçons demandées	4		

FIANCAILLES, NAISSANCE, PROCHAIN MARIAGE, REMERCIEMENTS, INHUMATION, SERVICE ANNIV. IN MEMORIAM—3 centins par mot avec minimum de $1.00 par insertion.
AVIS DE DECES, 2 centins par mot avec minimum de 50c par insertion.
EMPLOI DEMANDE, 3 centins par mot avec minimum de 30c ou 10 mots par insertion.
TOUTES AUTRES ANNONCES CLASSEES, 3 centins par mot avec minimum de 45c et ue quinze mots par insertion.
EN-TETE EN NOIR, $1.00 par insertion pour une ligne en caractères gothiques 8 points (24 lettres à la ligne). L'annonce elle-même 3 centins du mot.
Ce tarif n'est que pour du comptant.

Montréal, 30 juin 1928, la "Presse".

DEMANDES

0 BLANCHISSAGE, TAPISSAGE

BLANCHISSAGE, peinture, tapissage, décoration, responsable, garantie, bon marché pour les fêtes. Calumet 5370J. 0—57-3

1 POSITION DEM. HOMMES

CHAUFFEUR mécanicien expérimenté, avec uniforme, bonnes références, demande position sur char privé ou camion. CAlumet 4779F. 1—53-6

CHAUFFEUR d'expérience demande position sur char privé ou camion. Téléphonez à Wilbank 7485. 1—57-2

CHAUFFEUR désire position sur camion ou char privé, références. Frontenac 0110. 1—58—2

CHAUFFEUR demande position sur char privé ou camion, marié, références. No 7032 Denormanville. Tél. Calumet 4591w. 1—

COMPTABLE 25 ans, bilingue, expérimenté, demande position, emploi temporaire ou permanent, salaire raisonnable, les meilleures références. HArbour 8761. 1—

COMPTABLE-vérificateur sollicite position de confiance. J.-H. Rivet, 7334 Bélanger. Calumet 1521 ou Harbour 8547. 1—57-2

COMPTABLE d'expérience demandé, comptabilité boucher, épicier, plombier, etc. Frontenac 6083. 1—

HOMME sérieux, marié, bilingue, demande position commis de magasin ou automobile. Licence vendeur. Dupont 1846. 1—

HOMME de campagne, 40 ans, sobre, demande position comme gardien de nuit. S'ad. 1000 Sanguinet. 1—

HOMME de confiance bilingue ayant références, demande position comme expéditeur, gardien ou toute autre position en magasin ou manufacture. Téléphoner à Crescent 5804. 1—53-6 h

HOMME marié demande position comme concierge en général. CHerrier 4331. 1—

HOMME sobre demande emploi comme gardien ou autre ouvrage. Calumet 2870J. 1—

JEUNE homme désire travailler le soir. Casier 304, La Presse. 1—

JEUNE HOMME instruit désire position quelconque, bureau, magasin général ou gros, téléphone Cherrier 4058. 1—

JEUNE homme avec cours commercial, classique, 2 ans d'expérience dans comptabilité, comme payeur d'une maison importante, changerait de position. Casier 294 La Presse. 1—

JEUNE homme ,25 ans, cours classique complet, comme rédacteur, traducteur, correcteur ou dans une librairie. Références. Casier 273, la Presse. 1—18,21

MANUFACTURIERS de peinture, attention! Jeune homme seul, sérieux, vrai travailleur ayant acquis expérience de la peinture et possédant de très bonnes connections demande position comme voyageur, je possède une machine. Ecrire casier 313 la "Presse". 1—

2 POSITION DEM. FEMMES

ALLEZ chez Mme Boyer, 4 Montée du Zouave, coin Sherbrooke et Saint-Denis, vous trouverez cuisinières, filles campagne, meilleures références. LAncaster 7407. 2—330-306

A 4547 ST-DENIS, trouverez garde-malade expérimentée pour assister cas d'accouchement. Bél. 7278. 2—23-306

APPELEZ Falkirk 1242, bonne femme de journée, références. 2—56-3

BONNES filles campagne demandent position dans maison privée, aimant bien les enfants, salaire 20.00 à 25.00. 272 Mont-Royal est, Bélair 2910. 2—53-6

BONNE femme de ménage. Téléphone Ch. 5822. 2—

DAME demande emploi journée ou semaine, meilleures références, Westmount, Notre-Dame de Grâce, préféré. Wilbank 9982. 2—

DOMESTIQUES, nous avons des servantes à placer et des femmes de journée. Bureau de Placement Provincial Gratuit, Service d'Emploi du Canada. Harbour 8221, Local 226. 2—

DRAPERIES demandées, satisfaction garantie, chesterfield, chaise, service rapide, 5270, 7lème avenue, Rosemont. FRontenac 2811. 2—

FEMME demande ouvrage à la journée, dans maison privée, club ou bureau. Tél. Lanc. 0893. 2—

FEMME demande journées et lavages à la maison. Tél. AMherst 4185. 2—

FEMME de journée demande ouvrage. 316 Dorchester Est. 2—

FEMME demande position comme cuisinière générale ou tenir maison. 4810 Delanaudière. 2—57-2

GARDE-MALADE graduée pour tous cas, prix modéré. Falkirk 2545. 2—

GARDE-MALADE, 8 ans d'expérience en médecine générale et maternité. Appelez Wil. 0632. 2—

JE DEMANDE position confortable dans maison privée, 1 à 2 personnes, références exigées. S'ad. Mme Brunette, 1865 Demontigny. 2—

JEUNE dame distinguée prendra charge maison, sachant coudre, immédiatement, références. 4729 St-Jacques, 3e étage. 2—

JEUNE fille désire position dans bureau, connaissant la clavigraphie et pouvant fournir références. HArbour 0073. 2—51-8

LAVAGE séché, repassé, linge tout repassé, .06½. Buanderie Paquette. Amherst 4271. 2—

MODISTE robes, manteaux, couvertures, lits, coussins, coiffure, appointement. Lancaster 0416. 2—

STENOGRAPHE bilingue, expérimentée désire position, références. Harbour 3891. 2—

VOUS trouverez une bonne femme de journée, propre, honnête avec bonnes références, 4165 Berri. 2—

3 ELEVES DEMANDES

A BAS les sténographies impraticables. Ne perdez pas de temps et argent. Désirez-vous positions lucratives? Suivez cours individuels ou par correspondance par l'auteur de l'incomparable Perrault-Duploïé, 203 sténographes judiciaires. Institut Sténographique-Perrault, 3 Ave des Pins, Montréal. PLateau 2660. 3—41-306

3 ELEVES DEMANDES

ACADEMIE Nationale des Arts. Peinture, Dessin, Cours supérieur privé, jour, soir. Méthode pratique. Lancaster 7369. 3—

A MAISONNEUVE, cours privés, Miles Lagacé, français, anglais, sténographie, clavigraphie, piano, adultes, enfants, jour, soir. 526 St-Clément. 3—

ANGLAIS, français, arithmétique, comptabilité, leçons privées. Spécialité: élèves arriérés. 3453 St-Denis. Tél. Harbour 1806. 3—42-24

ANGLAIS, français, sténographie, clavigraphie, comptabilité; 2.00 en montant. 1120 Ste-Catherine ouest. Marquette 2071. 3—17,19,21

ANGLAIS, accent, prononciation garantie, conversation, méthode infaillible pour apprendre à parler. Mlle Thibaudeau, 428 Laurier Est. 3—14,18,21,24,26,28

AU ROYAL Business College, 5584 Ave Parc, sténographie, clavigraphie, français, anglais, comptabilité. Télégraphie, Câblographie sous-marine. Spécialité: positions en Amérique Sud. CRescent 7758 3—99-306

COLLEGE COMMERCIAL ELIE, carré St-Louis, coin St-Denis, Harbour 0320. Cours commercial complet, surtout anglais, par trois professeurs anglais. Positions garanties. Aussi télégraphie et administration des gares par ex-opérateur expérimenté. Deux collèges séparés pour garçons et filles. Cours jour et soir. 3—65-6

CONVERSATION ANGLAISE

STENOGRAPHE bilingue, ultra rapide, matières commerciales, aussi leçons à domicile. Institut Laroche, 1625 St-Denis. HArbour 5435. 3—21, 4 F

DAME donnant des leçons de français et anglais, littérature et traduction anglaise et française. 2406 rue St-Hubert Appt. 5. HArbour 3928. 3—37-n h

DELLE PROULX, 4515 St-Hubert. Professeur de conversation anglaise, sténographie, dactylographie, cours complet, diplôme accordé. 3-14,21,24,28,31,4

EASTERN BUSINESS COLLEGE, 306 Ste-Catherine Est. L. Elzéar Godin, bachelier ès-sciences, principal. Har. 0790. 3—7,14,21,28

INSTITUT Sténographique de France, 2939 St-Denis. Mlle Irène Joly, professeur, déléguée l'institut Paris, membre officiel Congrès International Marseille, professeur Montreal Business College, Bermuda High School, Beckley School, Floride. Enseignement supérieur, tenue bureau, diplôme, position. 3—7,14,21,28

Mme HECTOR DALPE, professeur de piano, théorie, solfège, chant, préparation à tous diplômes. S'ad. 10793 Laverdure, Ahuntsic. Tél. Dupont 4223.

MUSIQUE POPULAIRE MODERNE

enseignée sur piano en six mois. Ni gammes, ni exercices. Succès garanti. Venez pour démonstration. Ecole Américaine de Musique Populaire, 1432 Stanley. Tél. MArq. 4966 pour brochurette gratuite. 3—271-m,j,s F

PROFESSEUR Ladouceur, B.A., privé, classique, commercial, brevets, langues diverses. 3694 St-Denis. Lancaster 3358. 3—

RENE SAVOIE,professeur, I.C., I.E., B.A., B.S.A., brevets, droit, médecine, pharmacie, art dentaire; génie civil; cours classique, commercial. Leçons particulières, jour, soir. Résumés, derniers changements. 1448 Sherbrooke O. Uptown 4385. 3—81-S

RODOLPHE GUERTIN, professeur de violon, classe d'orchestre, pour élèves. Studio 4431 Bordeaux. Am. 6360. 3—7,14,21,28

VIOLON—Elèves demandés, instrument fourni gratuitement, studio ou domicile. 5836 St-Valier. Calumet 8667F. 3—

5 AGENTS DEMANDES

AGENTS.—Plus de $200 en 22 heures de loisir ont été gagnés par un de nos agents à vendre nos montres Studebaker 21 pierres directement de la fabrique, avec facilités de paiement. Derniers modèles. Grande économie. Attirail gratuit. Tout le temps ou loisirs seulement. Ecrire: Studebaker Watch Co., Dépt. A-1254, Windsor, Ontario, Canada. 5—

AGENTS demandés à salaire fixe, ayant cheval et voiture pour détailler produits Paula dans les comtés Lotbinière, Lévis, Québec, Maskinongé, S.-Maurice, Champlain, Nicolet, Glengary, Stormont. Ecrire 4674 Christophe-Colomb, Montréal. 5—

AGENTS solliciteurs à domicile demandés pour vendre produits pharmaceutiques comme side-line et aussi représentants pour la campagne. Produits Français, chambre 2, Summer Bldg, 37 Mayor. 5—

AGENTS demandés pour radio et laveuses électriques. Plus haute commission payée. S'ad. 2850 Masson, Rosemont. 5—

AGENTS demandés pour la campagne échantillons envoyés gratuitement. S'ad. E. Audet, 549 Iberville, Montréal. 5—

AGENTS d'assurances capables de vendre dotations à 20 ans, dont le client peut emprunter la pleine valeur de sa police après 3 ans. Les Prêts Coopératifs, 3244 Masson. 5—

AGENTS demandés dans toutes les paroisses du Canada pour la vente de nos calendriers d'art religieux, échantillons envoyés sur réception de 35 sous. Compagnie de Publication Messager, 1236 St-André, Montréal, Harbour 1547. 5—18,21

AVEZ-VOUS deux ou trois jours par semaine à disposer et automobile? Vous ferez ici 2000 par an. Assurance et immeuble. Ecrivez 256 la Presse. 5—53-6

BATTEURS d'oeufs marchant par eau, catalogue 1930 gratis, 100 articles, J.-A. Renaud, 4839 Henri-Julien. 5—

BEAUCOUP d'argent à gagner facilement. Il suffit de montrer notre nouvelle clef anglaise "Polly", 10 en une. Garantie. Se vend à vue. Echantillon fourni. Gellman Mfg. Co., Rock Island, Ill. 5—

DANS CHAQUE comté pour prendre contrôle des ventes de notre nouveau savon, opportunité considérable. Presto Cleanser Co., 4252 Fabre, Montréal. 5—14,21,28,4

NOUS AVONS besoin de 25 ex-agents d'assurance-vie, pour solliciter. 1447 rue William-David. 5—31,28,11

25.00 à 75.00 par semaine facilement gagnées en vendant nos produits. Détails et échantillons gratuits. Adresser 2426 est, Notre-Dame, Montréal. 5—40-s

7 ASSOCIES DEMANDES

ASSOCIE demandé pour hôtel et taverne, très bon poste, capital requis 3,000.00 à 5,000.00. Ecrire Casier 290 La Presse. 7—57-2

ASSOCIE demandé avec environ 10,000 pour commerce rapportant 300%; aucun risque, expérience pas nécessaire. S'ad. avant midi ou de 5 à 7 le soir, 1961 Gauthier. 7—

ASSOCIE avec 5000.00 pour commerce d'importation établi. Personne sérieuse et honnête trouvera forts gains. Tél. Cal. 8339 ou 7469 Henri-Julien. 7—

AVEZ-VOUS capital à placer comme associé, commerce de gros, fabriques françaises. Mentionner montant à investir. Ecrire Casier 289, La Presse. 7—57-2

BARBIER avec petit capital. Occasion merveilleuse dans bâtisse de 20 étages. Casier la "Presse", 208. Mentionnez numéro de téléphone. 7—21,28

HOMMES, GARÇONS DEM.

ASSOCIE demandé, pouvant disposer de cinq à dix mille piastres pour commerce de gros établi depuis trente ans et réalisant de bons bénéfices. Ce placement sera garanti par débentures de premier ordre et portant un bon taux d'intérêt. Casier Postal 541, Ottawa, Ontario. 8—57-3 h

BARBIER demandé lundi et mardi, 23 et 24 décembre, toutes dépenses payées. S'ad. immédiatement, Alphonse Paquin, S.-Eustache. Tél. 62. 8—57—2

BON vendeur expérimenté pour auto Chevrolet demandé, chez Just Motors, 4638 St-Denis. 8—57-3

CINEMA campagne, personne distinguée avec capital $500., position permanente, voyager pour compagnie responsable, seule approuvée par autorités religieuses, $50.00 par semaine. Adressez Le Bon Cinéma, 1641 rue St-Denis, Montréal. 8—

COMMIS expérimenté dans assurance-vie demandé par grosse compagnie d'assurance. Ecrire, mentionnant âge, expérience et salaire désiré, à case 293 la Presse. 8—57-2

CONTREMAITRE demandé dans manufacture de pyjamas. Devra être coupeur expert et capable de diriger tout l'atelier. Case 148 la "Presse", immeuble Belgo. 8—56-3

COUPEUR d'enveloppes expérimenté. S'ad. Canada Envelope Company, 665, rue Vitré. 8—17,19,21 h

ELECTRICIEN demandé avec expérience pour réparations de radios et posage d'antennes. 1217 Mt-Royal Est. 8—

GAGNEZ beaucoup d'argent durant loisirs chez vous. Expérience pas nécessaire. Détails gratis. Ecrivez à Laval Printing Reg'd, Dépt. A, Hull, P.Q. 8—

GARÇON demandé pour faire la livraison, 1319 Van Horne. 8—

HOMMES, femmes, pour vendre en "side-line", article peu encombrant, d'usage journalier dans toutes les familles. Importateur 410 Place Jacques-Cartier. 8—

HOMMES et femmes.—Occupation permanente, lucrative, paye hebdomadaire. Produits de renommée mondiale, comprenant des arbres et arbrisseaux de toutes sortes. Les meilleures et plus récentes variétés. Faites-en votre profit. Equipement complet illustré. Coopération réelle de notre part. S'adresser: Luke Frères Limitée, Montréal, Qué. 8—h

HOMMES demandés, ou associés. Nous avons besoin de deux hommes pour tenir deux de nos bureaux-succursales, dont un à Sherbrooke et l'autre à Montréal. L'applicant devra être en mesure de disposer de cinq cents piastres. Salaire et commission. Syndicat Provincial des Marchands, 235 Saint-Joseph, Québec, P. Q. 8—56—3h

HOMME demandé comme cuisinier pour petite communauté de Frères. Adresse 945 St-Urbain. Références. 8—

HOMMES bilingues demandés ayant automobile ou autre moyen de transport, pour ouvrage spécial permanent. Gros profit au début. S'ad. 3 à 6 p.m. 1010 Ste-Catherine Est. Chambre 303. 8—57-2

HOMME demandé pour voir nos prospects, pouvant faire 30.00 par semaine, position permanente. Adresse, 978 Church, Verdun. 8—

JEUNE HOMME demandé, ayant environ 25 ans, comme comptable dans maison de gros. Doit pouvoir dicter en anglais et français; expérience sur machines calculatrices, un avantage. Faire application en mentionnant âge, expérience, références et salaire désiré à Boîte 283, La Presse. 8—19,21

JEUNE homme de vingt ans ou plus demandé, comme aide expéditeur. Les deux langues requises. Ecrire boîte 317 la "Presse". 8—

JEUNE HOMME demandé, ayant de l'expérience dans la comptabilité et l'ouvrage général de bureau, pour une industrie importante dans le district du Saguenay — devra parler les deux langues parfaitement et fournir de bonnes références — faire application par écrit, en mentionnant expérience, âge, et salaire requis, à Gérant, Casier postal 2109. 8—

JEUNE homme, expérience pas nécessaire, prospects fournis, 6.00 par jour au début. S'ad. 4039 Lafontaine. 8—

JEUNE homme désirant se créer un bel avenir comme vendeur, 9 à 11. 4656 Papineau. 8—

NOUVELLE INVENTION. Se vend à tous les commerçants. Quatre ventes quotidiennes de $15 rapportent $288 par semaine. Adjustment Service, B-174 Mobile, Ala. 8—

OCCASION pour hommes ou femmes de la ville ou de la campagne de faire $15 à $30 par semaine à mailer des circulaires. Informations et échantillons 10c. Casier postal 52, St-Roch, Québec. 8—

PHARMACIEN ou chimiste ayant expérience de la fabrication pharmaceutique demandé par pharmacie en gros. Ecrire Boîte 319 La Presse. 8—

QUATRE HOMMES demandés, ouvrage facile, bon salaire, expérience pas nécessaire, démonstrateurs, 900 St-Laurent, bureau 4. 8—57-2

REPRESENTANT des VENTES

Marchand et vendeur de peinture en général avec bon record demandé par un progressif manufacturier pour le district de Montréal. Une belle occasion pour un homme qualifié. Nos agents sont mis au courant de cette annonce. Ecrire à Case 285 La Presse. 8—21, 27, 30 hF

UN jeune homme parlant anglais et français pour faire la livraison d'épicerie en voiture. P. H. Hébert, St-Hilaire Village. 8—19,21

VENDEURS d'automobiles demandés. Nous avons besoin environ de 10 vendeurs parfaitement qualifiés qui pourront se faire un salaire considérable pendant l'année. S'adresser à 3485 ave du Parc. 8—54-6

VENDEUR demandé pour Montréal et les Cantons de l'Est pour vendre des sacs de papier, du papier d'emballage et de la ficelle et autres articles en papier. A commission de préférence. Variété complète d'articles en papier en stock. Nous avons besoin d'un homme qui connaît parfaitement ce genre de commerce, un ayant des relations avec des fabriques importantes et les négociants. Prière de ne pas écrire si vous n'êtes pas qualifié. Ecrire en anglais, donnant références et renseignements complets quant à vos qualifications, à boîte 295, La Presse. 8—57-2hF

VENDEUR d'ETOFFES à ROBES

Vendeur d'étoffes à robes expérimenté demandé, doit avoir de bonnes références et parler couramment les deux langues. Répondre donnant détails complets à Case 312 La Presse. 8—58-2 hF

VENDEUR de VETEMENTS

de garçonnets. Vendeur de vêtements de garçonnets expérimenté demandé. Un pouvant prendre la direction, si nécessaire. Doit avoir de bonnes références et parler couramment les deux langues. Répondre donnant détails complets à Case 311 La Presse. 8—58-2 hF

VENDEUR de BOIS

expérimenté, bilingue, pas moins 20 ans, désireux se faire un avenir, salaire seulement, références. Mentionnez salaire. Casier 321 La Presse. 8—58-1F

VENDEURS expérimentés demandés par un établissement de bijouterie en gros faisant une spécialité des montres, préférence donnée à des hommes ayant des relations commerciales établies dans toute la province de Québec et les provinces maritimes. En répondant mentionner références, âge et expérience dans les montres à case 287 La Presse. 8—57-3

VENDEUR de vêtements demandé pour la province de Québec. A commission. Tél. Bélair 7857. 8—

8 HOMMES, GARÇONS DEM.

DEUX vendeurs d'expérience demandés ayant relations avec épiciers pour prendre comme side-line nos lignes de margarines. S'ad. à 3734 Mentana, le soir. 8—

VOYAGEUR d'imprimerie avec clientèle attitrée, connaissant dehors et dedans et voulant améliorer sa position avec son d'avenir. Envoyer tous détails, Case 316 La Presse. 8—

VOYAGEURS. Ville ou provinces Maritimes, Québec ou Ontario pour spécialités d'épiceries. Maison établie depuis 40 ans avec plusieurs lignes importantes. Inutile de faire application sans mentionner références, expérience, etc. Correspondance strictement confidentielle si désiré. Ecrire à La Presse Casier No 310. 8—58-6h

9 ECOLES DE METIERS

ABAISSEZ haut prix. Savez-vous que la meilleure place pour apprendre métier de barbier, succès assuré, cours spécial 30.00 est chez Arthur Moreau, Ecole de barbier, 930 Saint-Laurent. 9—53-6

ABANDONNEZ petits salaires, apprenez métier de barbier. Système le plus moderne, succès assuré, payé en apprenant. Etabli depuis 36 ans. Profitez de notre offre spéciale. Informations, Moler Barber College, 914 Saint-Laurent. 9—53-6

A BAS PRIX, enseignons métier de barbier. Meilleures conditions que partout. Ecole Botcazou, 971 St-Laurent. 9—53-6

APPRENEZ métier barbier tout en gagnant. Vous aurez satisfaction. Le plus grand système d'école de barbiers du Canada. Ecrivez ou venez aujourd'hui. Ecole Dominion, 1107 St-Laurent. 9—53-6

APPRENEZ AUTOMOBILE

Soyez protégé par la seule école fédérale enregistrée. Nouveaux modèles de chars pour enseignement de conduite. Cours $10. Licence garantie. Jour, soir, installation moderne pour cours de mécanique, diplôme accordé. Ecole Fédérale, 1821 St-Denis. Demandez L. Audette. HArbour 5518. 9—55-4 F

AUTOMOBILE Cours de chauffeur mécanicien complet, licence du gouvernement, $10, la plus vieille école de Montréal. Ecole Provinciale des chauffeurs, 2261 Delorimier, près Sherbrooke. 9—55-5

BEAUCOUP d'argent. Grande demande. Gagnez en apprenant la conduite de l'automobile. Mécanique d'automobile, soudure oxigène, batteries, vulcanisage, électricité, briqueteurs et plâtriers, jour ou soir. Le plus grand système d'écoles de métiers du Canada. Dominion, 1107 St-Laurent. 9—53-6

ECOLE TECHNIQUE et PRATIQUE

aviation, automobile, système électrique, construction, réparations batteries, générateurs, démarreurs, radiateurs, débossage, vulcanisage, soudure oxygène, conduite. Cours complets. AERO AUTO, 1010 Ste-Catherine Est, Montréal. 9—56-11 F

ECOLE TECHNIQUE de MONTREAL

Cours complet de mécanique et d'électricité d'automobile. Soixante moteurs en marche, 4, 6, 8, et 12 cylindres, moteurs d'aéroplanes. Réparation, construction de batteries, générateurs, démarreurs, etc. La plus complète organisation du genre au Canada formant des mécaniciens. Seuls les cerficats de mécaniciens délivrés par l'Ecole Technique sont reconnus par le gouvernement provincial. Nos diplômés recherchés. Prochain cours commencera le 7 janvier prochain. Ecrivez, venez, 200 Sherbrooke ouest, Montréal. 9—70-306 F

Gagnez de $40 à $75 par Semaine

Enseignement du dessin architectural, mécanique, structural; cours de jour ou soir. Prix modique. S'ad. Commercial Drafting Schools, 357 Ste-Catherine Ouest. 9—19, 21 F

4 HOMMES DEMANDES

pour les Fêtes, sans expérience, pour se qualifier dans l'automobile, pourront gagner bon salaire. Provincial Tire Shop, 2251 Delorimier près Sherbrooke. 9—55-5 F

HOMMES ambitieux et inexpérimentés demandés pour se qualifier pour conduire camions et taxis et faire ouvrage de garage. S'adresser gérant, 914 St-Laurent. 9—53-6

10 FEMMES, FILLES DEM.

A VOUS de faire $15 à $20 par semaine en vendant poêle double, aluminium, cuit sans eau, ni graisse, ni beurre, à parents, amis, connaissances, voisins. Se vend à première vue. Visible tous les jours. 10 hrs à 5 hrs. 530 Duluth Est. 10—

COIFFEUSES demandées, place permanente, sachant faire l'ondulation à l'eau. Inutile de se présenter sans expérience et sans modèle. 4055 Ontario près Pie IX. 10—57-3

COMMIS d'expérience et sérieuse demandée pour magasin de spécialité pour dames. 4835 Colonial. 10—17,19,21

DESSINATRICE de robes expérimentée demandée. S'adresser à l'Immeuble Place Phillips, chambre 60. 10—

FILLE demandée pour machine à faire les points d'ourlet, doit parler les deux langues. 331 Mont-Royal E. 10—57-2

FILLE demandée sur les machines pour les vestes. 1244 S.-Laurent, dernier étage. 10—58—2

GAGNEZ beaucoup d'argent durant loisirs chez vous. Expérience pas nécessaire. Détails gratis. Ecrivez à Laval Printing Reg'd, Dépt. A, Hull, P.Q. 10—

MODELES demandées pour ondulation Marcel gratis. Académie Marvel, 9 Ste-Catherine ouest. 10—53-6

PERLEUSES au crochet demandées, l'expérience seulement, devront se présenter 4394 St-Hubert. 10—

STENOGRAPHE. Assistante, anglais, français. Bureau collection. Références. Ecrire, mentionnez âge, expérience, salaire. Casier 279 La Presse. 10—19,21

11 COIFFEUSES

A BAS PRIX, cours coiffure, culture de beauté, garantissons vous enseigner jusqu'à ce que vous soyez placée. Donnons diplômes, cours jour, soir. Salon Modèle, 92 Ste-Catherine Est. 11—17,19,21

ACADEMIE enseignant coiffure, cours complet 15.00, diplôme, position, termes faciles, garanti tant que vous ne savez pas. Jour et soir. Coiffure gratis. 2005 Chambly ,près Ontario, Cl. 3122. 11—53—6

A CELLES ayant des dispositions pour la coiffure et la culture de beauté, qui désirent gagner seize à quarante dollars par semaine. Garantissons vous enseigner par des experts jusqu'à ce que vous soyez placées. Payées en apprenant. Venez aujourd'hui au Salon de Beauté "Marvel", 8 Ste-Catherine Est. Aussi, coin Beaudry et Ste-Catherine. 11—53-6

2 COIFFEUSES d'expérience à votre disposition. Pour appointement, Cherrier 2652. Aussi on demande boucleuse pour cheveux. 1295 Cartier. 11—

COIFFURE, téléphonez à CHerrier 9204. Il est encore temps de prendre votre appointement, satisfaction donnée. 11—

COIFFEUSE, expérience demandée immédiatement. S'ad. 3614 Parc ave, dimanche, Wil. 6498. 11—

ENSEIGNONS nouvelle méthode ondulation Marcel et Marcel au papier, 8 jours position assurée, Harbour 9745. 11—57-3

FAITES-VOUS coiffer pour Noël à .35, 4398 Chambord. Appelez Amherst 7064, pour appointement. 11—

FAITES-VOUS coiffer pour les fêtes. Pour appointements appelez Bélair 2910, de 12 à 1, 5 à 6. 11—

VOUS trouverez deux excellentes coiffeuses au No 2211 Darling, 2ème étage. Demandez vos appointements pour les fêtes, appointement à toute heure. 11—

12 SERVICE DOMESTIQUE

ALLEZ au bureau de placement licencié de Madame Boyer 4 Montrée du Zouave, coin Sherbrooke et St-Denis, positions avantageuses pour cuisinières générales, filles campagne, 20.00 à 60.00. 12—230-306

BONNES cuisinières générales demandées, 2 personnes parlant un peu anglais, 40.00, et aussi bonnes filles campagne, salaire 25.00. 372 Mont-Royal est, près St-Denis. 12—53-6

BONNE FILLE pour 2 personnes, 40.00, Westmount 2003. M. Cloutier, 4134 Ste-Catherine Ouest. 12—

BONNE, habituée aux enfants et sachant faire cuisine ordinaire, 30.00 par mois, bon chez sol. 786A Bloomfield. 12—

BONNE demandée pour ouvrage général, pas de cuisine. S'ad. 5810 Ave du Parc, près Bernard. 12—

12 SERVICE DOMESTIQUE

BONNE habituée aux enfants, bon chez-soi, faire cuisine, ordinaire, 30.00 par mois, pas de lavage. 788A Bloomfield. 12—

BONNE FILLE, références, demande emploi immédiat. Westmount 2003. 12—

FEMME ou fille, moyen âge, dans petite famille. Bon chez-soi. 4460 Des Erables. 12—

FEMME d'âge moyen demandée comme cuisinière et servante générale, bon chez-soi pour la personne voulue. Case 69. 1230 Sainte-Catherine Ouest. 12—

FILLE demandée, famille 3 personnes. 150 Laurier Ouest. 12—

FILLE ou femme pour ouvrage général connaissant la cuisine, aimant les enfants, bon salaire. 7799 St-Gérard. Calumet 0351F. 12—

FILLE de campagne préférée, petite famille $25. 329 Parc Cartier, S.-Henri. 12—

JEUNE fille propre et consciencieuse pour ouvrage général chez couple avec un enfant. Se présenter samedi, 3171, rue Dorchester ouest, appt No 1, ou bien téléphoner dimanche, Wilbank 0651, dimanche avant-midi. 12h—

JEUNE fille, 14 à 16 ans, pour aider au ménage et soins fillette. 3438 Bleury, appt 11, 3lème étage, près Sherbrooke. 12—

JEUNE fille demandée comme servante dans petite famille. S'adresser H. Elle, 3349 St-Hubert, appt 4. Frontenac 1801. 12—

ON demande fille ou femme âgée dans maison privée, 3 personnes. 4525 De Laroche. 12—

PERSONNE désireuse trouvera position dans appartement confortable pour aider légers travaux, références exigées. Wil. 3630. 12—

SERVANTE demandée, ouvrage général, maison privée. S'adresser à 1667 ave. Aird, Maisonneuve. 12—57-2

SERVANTE demandée. S'ad. 7607 Henri-Julien, près Villeray. 12—

SERVANTE générale demandée. S'ad. 3734 Mentana. 12—

SERVANTE générale demandée, références exigées, petite famille. S'adresser 953 Dunlop. Atlantic 2042. 12—

SERVANTE demandée pour les travaux généraux du ménage. Devra être expérimentée et aimer les enfants. 30.00 pour commencer. 1115 Lajoie, appt 5. AT. 1913. 12—

SERVANTE demandée, références exigées. S'ad. 1590 Boulevard St-Joseph Est. Téléphone Amherst 1914. 12—

SERVANTE pour petite famille. 5648 Angers, Côte St-Paul. 12—

SERVANTE générale pour famille de 5. Devra aimer les enfants et être bien recommandée. Gages 35.00. Références de ville. 129 Marlowe. WAlnut 5737. 12—57-2

A LOUER

13 ON DEMANDE A LOUER

LOGEMENT 6 pièces, modernes, nord de la ville, avec espace clôturé pour mai. Calumet 9417W. 13—

MANUFACTURE

Environ 25 x 75. S'adresser J.-M. Maher, 2025 Lafontaine, CHerrier 6025. Soir Cherrier 1565. 13—F

PETIT logement demandé pour chauffage, conditions pour mai, paroisse St-Jean-Baptiste préférée. 4435 Laval. 13—

PLAIN-PIEDS de quatre ou cinq pièces demandé immédiatement, nord Mont-Royal. Ecrire Boîte 284, la Presse. 13—57-2

URGENT, flat 7 chambres. S'ad. 3459 St-Denis. HArb. 0414. 13—

14 APPARTEMENTS DEMANDES

DAME âge moyen avec fils travaillant au dehors, désirent un ou deux appartements en échange services. Casier 305 La Presse. 14—

VEUVE avec deux fillettes partagerait logement chauffé moderne avec dame distinguée ou homme d'affaires tranquille, position lucrative. Casier 303 La Presse. 14—

15 APPARTEMENTS A LOUER

APPARTEMENT éclairé et spacieux, chauffage, frigidaire. S'ad. à 406 Boul. Crémazie, appt 1. 15—57-2

BLV. St-Joseph Est. 921, appt. neuf, 4 pièces modernes. S'ad. Appt. 4 ou Harbour 1394. 15—17,19,20,21

J. T. Z. PATENAUDE

Bureau, 5040 ave du Parc, ATl. 0173, soir, ATl. 3036 ou CRes. 0128. Appartements modernes dans toutes les parties de la ville; 4, 5 et 6 pièces, frigidaire, chauffés, taxes payées, concierge; transport gratuit du mobilier dans limites de la ville. $32.50 à $80.00 par mois, prix réduits pour baux de plus d'un an. Automobile à votre disposition pour visiter. S'adresser au bureau. 15—41-25 hF

MAPLEWOOD 781, neufs 5 pièces, frigidaire, incinérateur, eau chaude, taxes payées, possession immédiate. Frontenac 5044. 15—

ST-HUBERT 4100, appt. 2, très moderne, conditions faciles. Frontenac 6163. 15—57-2

TROIS appartements pour couple, usage du gaz, prix modéré. 1026 Berri. Harbour 3625. 15—57-2

16 APPTS MEUBLES A LOUER

ALLEZ Laval, 3 pièces privées propres, meublées, chauffées, éclairées, gaz, 10.00 semaine. Har. 1054. 16—

APPARTEMENTS Castle, 5249 ave du Parc, 1 et 2 chambres meublées, gaz, lumière, bain inclus. 16—54-5

APPARTEMENT pour personne seule, gaz, électricité, tél., lavabo. 995 rue Cherrier. Frontenac 3422. 16—

APPARTEMENTS LAFAYETTE

Une et deux pièces, meublées, frigidaire, petite cuisine, bain, service du concierge. S'ad. au surintendant, 2000 McGill College, angle Burnside. 16—16, 18, 20, 21 F

APPARTEMENTS meublés, 1032 rue Sherbrooke, coin Amherst, beau site, concierge, 2189 Amherst. Tél. Frontenac 5623. 16—21,23,26

APPARTEMENT meublé chauffé, bain, 4 chambres, 1272 St-Denis. 16—56-3

BEAU grand appt. 1 pièce, devant, ensoleillé, cuisinette, lavabo, eau chaude, lumière, gaz, téléphone compris, respectable. 2085 St-Hubert. 16—

CHAMP de MARS 328, pièce avec cuisinette, gaz, électricité fournis, bon chez-soi, service de concierge. 16—54-5

CHAMP DE MARS 364, belle chambre bien meublée, cuisinette, eau chaude, etc. Concierge. HArb. 7545. 16—

CLARKE 1452, passé Ste-Catherine, une chambre, poêle à gaz, téléphone, 3.50 par semaine. Lanc. 1429. 16—20,21

"COSEY", 12 Overdale, une pièce, alcove pour cuisine, eau chaude dans chaque pièce chauffé, éclairé, gaz, $5 à $7 par semaine. LAncaster 0300. 16—19,21

CUISINETTE eau chaude. 3481 Berri. Harbour 7497. 16—57-2

DORCHESTER OUEST, 171, appartements meublés, 1 à 3 pièces, 5.00 à 8.00. Voir concierge. 16—17,19,21

DROLET, près Roy, 4 appartements meublés, gaz, électricité fournis, pas chauffé. 329 Roy. 16—16,18,20,21

DUROCHER 3455. Une ou deux pièces avec cuisinette, gaz, électricité fournis, service de concierge, bon chez-soi. 16—54-5

JEANNE-MANCE 3428, 2034, 1 et 2 pièces, bain et cuisinette, ménage fait. Récemment meublées. S'ad. au concierge. 16—56-3

LAVAL 3449, près Sherbrooke, deux appartements, cuisinette, meublé, chauffé, éclairé. Lancaster 8371. 16—

LAVAL 3674. Maison privée meublée à louer bon marché, belle localité. Plateau 6456. 16—

"LE CHENIER", 856 Lagauchetière E., près St-Denis, chambre-vivoir, cuisinette, chambre bain, gaz, lumière compris dans loyer. Harbour 0455. 16—

MANCE 3475, une et deux chambres; Mance 2083, une chambre, cuisinette, loyer bas. Voir concierge. 16—

MOUNTAIN 1449, 4.00 à 10.00 par semaine, meubles neufs, cuisinette, téléphone, gaz, électricité compris. 16—52-6

PERSONNE seule louera 3 ou 4 appts. Calumet 8553F. 253 Carré St-Louis. 16—

ST-DENIS 1660, Villa Marne, appartement une pièce, cuisinette, meublé,électricité comprise, concierge. PLateau 4069. 16-19,21,24,26,28

16 APPTS MEUBLES A LOUER

ST-DENIS 3925, près Roy, une, deux chambres, cuisinette, gaz, eau chaude, confortable. Harbour 4968. 16—20,21

ST-DENIS 1207, 2 grandes pièces, gaz, lumière, téléphone, fournitures de lit compris. Loyer par semaine. 16—

ST-HUBERT 2050, appt et chambre meublés, gaz, électricité, téléphone compris. 16—56-4

ST-HUBERT 1771, vivoir, cuisinette, bain. Loyer comprend: gaz, électricité, glace. 16—57-2

ST-HUBERT 1660. Une pièce confortable, bain, cuisinette, eau chaude, prix modéré. 16—19,21

ST-HUBERT 1164, jolis appts indépendants, modernes, ayant chacun cuisinette complète, planche, dépense, baignoire, toilette, pharmacie. 16—57-2

SHERBROOKE Est, 34, près St-Laurent, 1 et 2 pièces meublées, cuisinette, eau chaude, 4.00 et plus. 16—56-4

STANLEY, 1544, 2 pièces, bain et cuisine séparés, nouvellement décorés, à partir de 40.00. 16—56-3

17 A LOUER

BUREAUX ou ENTREPOTS

A mi-chemin entre le haut et le bas de la ville et au vrai centre des affaires se trouve le nouvel édifice Desbarats, 480, Ouest, rue Lagauchetière, tout près de l'édifice Bell Telephone. Loyer très modéré. Cinq étages de 4,300 pieds. Superbe lumière, ascenseurs passagers et marchandises. Arrosoirs automatiques. S'adresser E.-W. Desbarats, 1029 Côte Beaver Hall. LAncaster 1850. 17—19, 21 F

DORCHESTER est, boutique, face carré Papineau, chambre arrière, seulement 5.00. AMherst 8523. 17-19,21

MANUFACTURE ou entrepôt 25 x 75, près Blvd St-Joseph. 4863 St-Laurent. Bélair 1840. 17—58-2

RUE JOSAPHAT, entrepôt pouvant servir manufacture, garage, accepterait à prix ridicule pour hiver. Adresse 1588 Panet. 17—56-3

30,000 pieds carrés sur trois étages de l'édifice J. & T. Bell, rue Inspecteurs, entre rues Lagauchetière et St-Antoine. Edifice muni d'extincteurs automatiques, taux d'assurances bas, occupation immédiate, loyer bas, long bail, convenable pour manufacture ou entreposage de gros. Grande cour en arrière pour stationnement d'autos ou pour faciliter expédition des marchandises. Téléphoner à M. Cummings, Lancaster 9219. 17—252-M,s,n,h

18 BUREAUX A LOUER

STE-CATHERINE Est 74, près St-Laurent, beau haut de 2 étages, bien éclairés, pour fins commerciales ou comme logement. Loyer modéré. The Royal Trust Co., Harbour 4221. 18—7,14,21,28

19 CHAMBRES A LOUER

A CHOISIR, grandes et petites chambres, confort, commodités, maison tranquille, 453 Dorchester Est, près St-Denis. 19—57-2

A CHOISIR, grandes chambres, ménage fait, gaz, eau chaude, 3.00 en montant. 1006 St-Laurent. 19—

A CHOISIR, chambres, gaz, eau chaude, téléphone, ménage fait, 3.00, 3.50, 4.00. 333 Lagauchetière Est. 19—

A CHOISIR Grande et petite chambres tranquille, 2.50 et plus. 1452 Panet près Ste-Catherine. 19—

A CHOISIR petite et grande chambres, 2.00 et 3.00, maison chaude. 34 Craig Est. Tél. HA. 2954. 19—57-2

ADAM 4473. Grande chambre, garde-robes, gaz, piano, téléphone, famille sans enfant, confort chez sol, Cl. 4599. 19—

ALLEZ à 865 Dorchester Est, belle chambre double, tout fourni, gaz, eau chaude, 3.00 par semaine. 19—

A LOUER 1 ou 2 chambres modernes téléphone, famille privée, 1220 St-Christophe, appt 5. 19—

A LOUER. Grande chambre confortable, 2.50 par semaine. 1304 Demontigny. 19—

A LOUER, belle grande chambre sur devant, système de chauffage, téléphone, etc., personne tranquille. 4357 Christophe-Colomb, près Parc Lafontaine. 19—

AMHERST 1435, près Ste-Catherine, belle chambre confortable, eau chaude, téléphone. 19—

AMHERST, 1644, près Ste-Catherine, sur devant, propre, pour monsieur préférence, Cherrier 9204. 19—57-2

A 1218 RUE BERRI, occupation immédiate, 2.00 à 6.00. Venez voir, vous serez satisfait. 19—57-2

A 4173 ST-HUBERT, grande chambre, lavabo, eau chaude, téléphone, pension si désiré. 19—57-2

AVEC toutes commodités, chambre en avant, chaude, propre, tout confort, téléphone. 1013 Ste-Catherine Est. 19—57-2

AVE Hôtel de Ville, 1433, près Ste-Catherine, chambre, usage cuisine si désiré, 3.50; aussi petite, 2.00. 19—

AVENUE LAVAL 3673. Chambres simples ou doubles, aussi salon, boudoir, grande propreté, chauffage eau chaude, pension si désirée. Harbour 2909. 19—

AVEC toutes commodités, chaud, poêle à gaz, eau chaude, téléphone, tout confort. 1790 St-Timothé. 19—57-2

AVENUE VIGER 821. Chambre sur façade, confortable, petite famille, 3.50 semaine, touristes 1.00 par jour. 19—

AVE COLONIALE 3426, chambre ou boudoir, tranquille, chaud, téléphone, cuisinette désiré. 19—

AVE LAVAL 3463, jolie grande chambre pour 1 ou 2 personnes, confort du chez-soi, famille privée. 19—

AVE VIGER 451, grande et petite chambres, gaz si désiré. 19—57-2

BEAUDRY 2135, belle grande chambre, téléphone, eau chaude, gaz, si désiré, bon chez-sol. 19—

BEAU salon double à louer pour 1 ou 2 messieurs, prix réduit. 2050 St-Hubert. Tél. Lancaster 0040. 19—

BELLE grande chambre richement meublée avec usage du gaz, dans maison privée, bien tranquille. 2111 St-André, près Sherbrooke. 19—57-2

BELLE grande chambre, propre, ensoleillée, garde-robes, famille sans enfants, paisible. 3.50, cuisine. 1809 rue Wolfe. 19—

BELLE grande chambre bien meublée, aussi petite, usage gaz, 3.50, 3.00 par semaine. Har. 1054. 19—

BELLE chambre à louer, confort, tranquillité, à proximité autobus, tramways, bonnes conditions. 156 Amherst. 19—

BELLE chambre double, 4.00, plus garde-robe, bain, téléphone, tout confort, 1803 Bourbonnière. 19—

BELLE grande chambre devant chauffée eau chaude, poêle gaz si désiré, bon marché pour hiver. 729 Notre-Dame ouest. Cal. 2968. 19—

BELLE grande chambre sur devant, pour couple, usage gaz, près St-Denis. 433 St-Zotique. 19—

BERRI, 1012. Grande chambre salon, avec gaz, petite avec eau. Maison tranquille. 19—

BERRI 1167. Appt 8. Chambre meublée à louer. 19—

BERRI, 1258, près Ste-Catherine, chambre meublée, confortable, belle localité, près téléphone, possession immédiate. 19—

BON chez-sol, 1.50 à 5.00, double et simple. 1802 Visitation. Cherrier 3342. 19—57-2

BOUDOIR et chambre contigus, lavabo, confort, tranquillité, tél. pension si désirée. 3675 Drolet. 19—

BLVD St-Joseph, 354, coin ave du Parc, chez Canadien-français, chambre moderne, seul chambreur. Téléphone, confort chez-soi. 19—

BOUDOIR et chambre dans famille respectable. 3986 St-Hubert. 19—

CARRE VIGER 439. Grande et petite chambres, semaine $4, à la journée $1.

CHAMBRE meublée, garde-robe, une ou deux personnes, $2.00, $3.00 par semaine. 1667 Plessis. 19—

CHAMBRE devant, jolie, bien meublée, très propre, téléphone, eau chaude. Harbour 0527. 802 Dorchester Est, coin St-Hubert. 19—

CHAMBRE, cuisine, 6.00, chambres 3.00. 3848 Parc Lafontaine, salon double pour deux ou trois. 1775 St-Denis. Harbour 0929. 19—56-3

CHAMBRE à coucher avec gaz si désiré, bien bon marché. S'ad. 1485 Demontigny est. 19—

CHAMBRES ensoleillées, bien meublées, honnête, téléphone, gaz, 3.00, 4.00, 5.00, possession immédiate. 858 rue Craig est, en face Carré Viger. 19—

CHAMBRE avec gaz, près Ste-Catherine. 1224 St-André. de 3.00 à 5.00 piastres. 19—

19 CHAMBRES A LOUER

CHAMBRE à louer dans famille sans enfants, eau chaude, références exigées. S'adresser 65 Craig Ouest. 19—

CHAMBRE simple et cuisinette à louer 4.00 semaine. 2194 Mont-Royal. Amherst 6711. 19—

CHAMBRE, famille 2 personnes pour monsieur distingué, téléphone, 1249 St-André. 19—

CHAMBRE à louer sur devant, garde-robe, téléphone 1 ou 2 personnes. 4427 Rivard. 19—

CHAMBRE à louer, bon confort, homme de préférence. 4357 Boyer. 19—

CHAMBRE, meublée ou non, dans maison appartement, usage cuisine si désiré. Dames seulement. Atlantic 6227M. 19—

CHAMBRE à partager avec compagne, confort du chez-soi. 404 Blvd. St-Joseph Est, Appt. 27. 19—

CHAMBRE non meublée chez personne sans enfants, garde-robe, eau chaude, tramways à la main. 526 Rachel, près Berri. Falkirk 1040. 19—

CHAMBRE très confortable, téléphone, eau chaude, maison tranquille, monsieur préféré. 308 Sherbrooke O. 19—55-4

CHAMBRE confortable, eau chaude, privilège cuisine, tranquille, pas d'annonce à la porte, tél. 1454 St-Denis. 19—57-2

CLARKE 3523, près Milton, belle grande chambre et une petite, toutes accommodations, eau chaude, téléphone. 19—

DE ST-VALIER chambre confortable, S'ad. 5836 rue De St-Valier, près Defleurimont. Cal. 8667F. 19—

DEUX chambres à louer, près carré St-Louis. 3662 Laval. 19—

DEUX appartements meublés ou non, ensemble ou séparément. 4342 Laval.BElair 6563. 19—

DEUX chambres nouvellement décorées, propres, confortables, dans famille privée strictement respectable. 3695 St-André. 19—

GRANDE et petite chambres, usage gaz, vrai chez-soi, gens honnêtes. 352 Duluth près St-Denis. 19—57-3

GRANDE CHAMBRE à louer, bonne pension si désirée dans petite famille privée. 4265 Bordeaux. Cherrier 5674. 19—

GRANDE chambre sur devant, eau courante, pour personne distinguée. 1669 St-Denis. Harb. 5026 19—56-3

GRAND salon double richement meublé, eau chaude, téléphone, chez dame seule. 4887 ave du Parc, près Blvd St-Joseph. 19—

GRANDE, moyenne chambres, eau courante, bien meublée. 2063 St-André. Téléphone, Cherrier 7498. 19—

GRANDE et petite chambres sur devant, eau chaude, téléphone, très bon marché. 1659 St-Denis. 19—

GRANDE chambre devant, poêle à gaz, seule, 1279 Ontario, près Visitation, porte gauche. Cherrier 4492. 19—

GRANDE chambre meublée sur devant, entrée seule, eau chaude, gaz, aussi petite chambre. Venez voir, 578 St-Clément, près Ste-Catherine. CLairval 7313M. 19—

GRANDE et petite chambres à louer, bon marché, maison tranquille. 449 Ontario Est, appt 2. 19—

GRANDE et petite chambres à très bon marché. 1502 Amherst. 19—

GRANDE chambre, 3.75, petite 2.00, étage bain, eau chaude, gaz, téléphone, dame, monsieur. 948 Montcalm. 19—

GRAND BOUDOIR bien garni, usage de la cuisine, téléphone. Falkirk 1093. 4450 St-André. 19—

GRAND salon double ensoleillé, richement meublé, famille privée. 4335 Delaroche. Amherst 3530. 19—

GRANDE chambre, eau chaude, usage gaz si désiré. 2043 St-Denis. 19—

HUTCHISON 3484, chambre confortable pour 1 ou 2, chauffage central, eau courante, pas cuisine. MArquette 5109. 19—

JEANNE MANCE, 4670, près Mont-Royal, salon double bien meublé, téléphone, privilège cuisine, central, raisonnable. 19—

LAURIER EST 232, 2 chambres confortables, meublées ou non, téléphone, pension si désiré, bon marché. 19—

LAVAL 3458 vous trouverez très belles chambres à partir de 1.75 en montant, maison meublée en neuf, téléphone, eau chaude, près Sherbrooke. 19—

LAVAL 3651. 2 grandes chambres, très chaude, étage du bain, eau chaude, téléphone; possession immédiate. 19—

LAVAL 3477, belle chambre ensoleillée sur devant, étage du bain, seul chambreur, grande garde-robe. 19—

LAVAL 3416, près Sherbrooke, belle grande chambre avec 2 garde-robes, très propre, chez gens respectables. PL. 5629. 19—

MANSFIELD 1061. Chambre à louer, très propre, bon marché pour l'hiver, eau chaude, tranquille. 19—

MONSIEUR seul trouvera belle chambre chaude, famille privée, prix $4.00, bon chez-soi. 1174 Notre-Dame de Lourdes, près Dorchester. 19—54-7

MT.-ROYAL 1130, coin Amherst, belle grande chambre avec usage gaz, système eau chaude, téléphone. 19—

MT-ROYAL 818, près St-Hubert, chambre devant bien meublée, bien propre, système moderne, tél. 19—57-2

NOTRE-DAME O. 894, petite et grande chambres, avec eau, gaz, bain, maison tranquille. 19—57-2

ONTARIO EST 507, grande chambre et autre, toutes accommodations, pour couple; téléphone, bon chez-sol. 19—54-5

ONTARIO Est, 264, grande et petite chambre, devant, bon marché, téléphone, gaz, si désiré, confort. 19—

ONTARIO Est 1395 et 1153, chambres à louer, 2.50 en montant, gaz, téléphone et bain, confort. 19—57-3

PARC LAFONTAINE 3704, belle grande chambre sur devant dans famille privée. Frontenac 1022. 19—

PARTHENAIS 4443, petite chambre bien ensoleillée, bain, gaz, tél., près Mont-Royal. 19—

PLAZA ROOMS

Reconnue pour sa courtoisie et son hospitalité pour le touriste et le voyageur. Située au Carré Dominion, 1135 Mansfield. Tél. PLateau 6750. 19—F

RIVARD 4407, jolie chambre, système chauffage, famille sans enfant. Téléphone. Entre Mont-Royal, Marie-Anne. 19—

ST-ANDRE 3763, grand salon double, personne seule, tout confort, références échangées. Frontenac 0916. 19—

ST-ANDRE, 1116, près Dorchester, chambre double, lavabo, gaz, confort. 19—

ST-DENIS 1264, apt 73, belle chambre chaude. 19—57-2

ST-DENIS 1695. Grande et moyenne chambre richement meublées; tout confort. 19—

ST-DENIS 1731. Grande chambre devant, garde-robe ,lavabo, poêle gaz; grand salon, piano, téléphone. 19—

ST-DENIS 4111, boudoir, tout confort désiré, pour monsieur seulement. 19—57-3

ST-DENIS 1745, grande et petite chambres sur devant, poêle à gaz, prix modéré. 19—57-2

ST-DENIS, 3837, près Roy, grande chambre ensoleillée, très chaude, sur devant, tout confort, tranquille. 19—57-2

ST-GERARD près Jarry, chambre à louer, pour monsieur. Calumet 3829J. 19—

ST-HUBERT 5977, salon double et boudoir dans famille privée sans enfants, prix modéré. 19—

ST-HUBERT 2082, chambre en avant avec tout confort, voulu, famille respectable, belle localité. 19—

ST-HUBERT 1268, apt 3, grande chambre, lavabo, eau chaude à l'année, bonne pension. 19—57-2

ST-HUBERT 1080. Pour 1 ou 2 personnes, confort désiré, immédiatement, eau chaude, Harbour 3552. 19—

ST-HUBERT 1762, belle grande chambre confortable, eau chaude, avec ou sans gaz, tranquille. HArbour 4678. 19—57-2

ST-HUBERT 1691, magnifique chambre sur devant, richement meublée, avec piano. CH. 9449. 19—

ST-HUBERT 4514, près Mont-Royal, grande chambre devant, bain. Tél. Frontenac 6803. 19—

ST-TIMOTHEE 1471. Grande et petite chambres à louer dans famille privée. 19—

SALON double, grandes, petites chambres modernes, pour 1 ou 2 personnes, téléphone, gaz. MArquette 4390. 19—

SALON double près de Papineau. S'ad. à 1663 Marie-Anne est. Téléphone Fr. 1297. 19—

19 CHAMBRES A LOUER

SALON double à louer, avec piano, garde-robe, téléphone, chambre de bain dans maison privée. Aussi 2 chambres à part. 2046 St-Hubert. 19—

SHERBROOKE ouest,175, grande chambre sur devant, bon chez-soi, usage cuisine si désiré. 19—

SHERBROOKE Est 370, salon suivi chambres, lampe Chesterfield, foyer, lits jumeaux, confort moderne, petite chambre. 19—

VILLENEUVE ouest, 247, chambre-boudoir, bien meublée, confortable famille privée, seul locataire. Bélair 5845P. 19—

VISITATION 1671. Grande chambre, système de chauffage et téléphone, maison tranquille. 19—

WOLFE 1267, deux chambres ensemble ou séparément, gaz si désiré, téléphone Cherrier 8432. 19—

20 CHAMBRE DEMANDEE

JEUNE homme de profession désire chambre chaude et éclairée, dans maison privée ou appartement, de préférence avec garage, et sans bébés ni chiens. Case 307 La Presse. 20—

21 CHAMBRE ET PENSION

BEAUDRY 2203, magnifique chambre, pension excellente, très propre, téléphone, eau chaude, strictement respectable. 21—

BELLE grande chambre chauffée, eau chaude, téléphone, déjeuner si désiré, 303 boulevard St-Joseph est. 21—

CHAMBRE, pension pour 2 messieurs, propre, éclairée, usage du tél. 4466 Parthenais, près Mt-Royal. Cherrier 1941. 21—57-2

CHAMBRE et pension dans maison privée, eau chaude, téléphone. 936 Dorchester Est. 21—

CHAMBRE et pension, 6.50, 7.50 la semaine, chez dame seule, étage du haut, poêle, bain. 4189 St-Laurent. Bélair 2476W. 21—

CHAMBRE et pension dans famille privée, eau chaude, tél. 1550 Visitation. 21—

CHAMBRE et pension, famille privée, confort, eau chaude, linge entretenu, possession immédiate. FRontenac 0939. 21—

GRANDE et petite chambres, confortables, bon chez-soi, avec pension. Harbour 1629, 404 Lagauchetière coin St-Denis. 21—

NAPOLEON 907 coin S.-André, boudoir avec pension, prix modéré, chez personne distinguée. Frontenac 3013. 21—

ONTARIO est, 3157, entre Désery et Préfontaine, salon double, pension si désirée, accommodations des plus modernes, chauffage eau chaude, près église. Frontenac 2557. 21—

ST-ANDRE 3751. Chambre et pension, famille strictement privée. Téléphone Fr. 1736. 21—

23 CH. ET PENS. D'ENFANT

BONNE pension d'enfants, dans famille privée, 4403 Avenue Laval. 23—

BONNE place connue pour pension d'enfants, soins de garde-malade garantis. Calumet 7738. 23—

BONNE pension privée, pour enfant naissant en montant. S'ad. 4750 Berri. 23—

DAME prendra enfants en pension, pas en bas deux ans. Crescent 0804. 6233 St-Valier. 23—

MAISON pension pour enfants, 4350 Berri, près Marie-Anne. 23—

PENSION d'enfants naissants ou en bas âges, en santé où malades mais non contagieux. Hôpital Privé Mont-Royal, 1302 Mont-Royal. 23—

PENSION pour enfants, salon moyen, visitée par les médecins régulièrement. Venez me voir. Calumet 1457. 23—

PRENDRAI 2 bébés pension, $3.50 par semaine. 88 Dubé, Montréal-Est. Tél. Pointe-aux-Trembles 172W. 23—55-3

26 COTTAGE A LOUER

A LOUER, rue St-Denis, 4695, 8 pièces chauffées, 60.00, possession immédiate. Beaulieu. Atlantic 0435. 26—

27 GARAGE A LOUER

AUTOS remisés pour l'hiver, garage chauffé, 5.00 par mois et non chauffé, 3.00. Nous prenons les batteries en storage. Clermont Motor, 5363 St-Denis. 27—44-15

AUTOMOBILISTES! places de garage chauffées à louer. Storage pour l'hiver. Frontenac 4743. 27—

DEAD storage pour chars, 3.00 par mois Amherst Autos Park, 1672 Amherst. Cherrier 9235. 27—

BEAU grand garage chauffé, bien éclairé, 8.00 par mois. 259 Ave Outremont, Atlantic 4257. 27—

GARAGE chauffé à louer, $4 par mois. Calumet 8591F. 27—58-2

GARAGES chauffés en arrière No 1231 Ducharme, coin Outremont. Mackay, notaire. Harbour 1291, soir et dimanche. Bélair 7562. 27—

GARAGE à louer pour deux autos ou camions, grande cour, aussi plain-pied de trois pièces à 219, rue Beaubien. 27—57-2

LAVAL 3449, près Sherbrooke, garage chauffé à l'épreuve du feu. Lancaster 8371. 27—

PLACE de garage à louer. 5905 St-Hubert. 27—

PLACES de garage chauffées. 5.00 par mois. 5363 St-Denis, Clermont Motor, coin Lamoricière. 27—56-3

28 MAISON A LOUER

A LOUER, 4226 Fabre, 6 appartements bien éclairés, près Parc Lafontaine. Wilbank 2535. 28—

A LOUER, 4, 5, 6 appts, 8.00, 10.00, 12.00, Amherst 3762, Adresse: 4046 Cartier. 28—

3 APPARTEMENTS, confortables, chauds, 14.00, 2179 Aylwin. 28—54-5

6 APPARTEMENTS à louer, bon marché, pour l'hiver, 1ère Ave. Rosemont. Marquette 4397. 28—19,21

AVANTAGE exceptionnel: A très bas prix, pour la fin de l'année, 8 pièces, rue Chateaubriand; 4 pièces, rue Bordeaux; 4 pièces, rue St-Clément. Notaire Guérin, Amherst 5748, de 7 h. à 8 h. 30 du soir. 28—57-2

AVE GREENE 232, St-Henri, 4 grands appts en parfait ordre, 3ième étage, 12.00. 28—57-2

BEAUX logements, 4, 5 appartements, chauffés et meublés, possession immédiate. Tél. Wal. 5960J. 28—

BELGRAVE, N.D.G., 4 chambres décorées à neuf, prix réduit. S'adresser 20 Belgrave. LAncaster 2473. 28—53-6

BELLECHASSE 1096-1030, près Christophe-Colomb. Beaux logis de 5 et 6 pièces et chambre de bain. Planchers en bois dur. Ménage fait. Loyer raisonnable. The Royal Trust Company HArb. 4221. 28—4,7,11,14,18,21,28

BERRI 8451, cinq appartements modernes. Tél. Am. 4413. 28—

BERRI 1890, Ahuntsic, 10118 Péloquin, 25.00. S'ad. Lancaster 7829. 28—7,14,21,28

BORDEAUX, 6022, coin Bellechasse, 4 appartements, modernes, éclairés, chauffés tout le tour. Atlantic 1492. 28—

BOURBONNIERE 4459-4461, logements neufs, 6 pièces, 15,000. Frontenac 7674 jour sur les lieux. 28—

BOYER, près Bélanger, logements, tapissés de 4 appartements, 2014 Gauthier. Tél. Amherst 1010. 28—21,24

CARTIER, 3 chambres 12.00. S'ad. 4488 Des Erables. Amherst 6318. 28—17,19,21

CARTIER, 5655, huit appts, Cartier 5669a, 4 appts, Bourbonnière, 1683, trois appts, Borbonnière 1685, trois appts, Bourbonnière 1671, six appts. S'ad. Tél. AM. 2866. 28—54-8

CHAMBORD 5315, près Laurier, bas 8 pièces, ménage fait, loyer $15.00. Appeler Am. 0097. 28—

CHAMPLAIN, 1439, 5 appts en très bonne condition, très bon marché. S'ad. 1588 Panet. 28—55-4

D'ARCY McGee 1911, Ville Emard, Logement du deuxième étage. Possession immédiate. Chambre 14, 275 St-Jacques Ouest. HArbour 1675. 28—17, 19, 21

DAVIDSON, 523, beau milieu et haut 25 pieds de front, S'adresser 523 Davidson. 28—

DECEMBRE gratis: beau flat 6 pièces, cave cimentée, ménage fait. 4476 Laval. Harbour 3541-6395. 28—

DEGASPE 6610. Petit logement moderne. Walnut 0159. 28—

DENORMANVILLE 5846—3ième étage, 3 appartements, ménage fait, pour jeunes couples. Auclair, Calumet 1746. 28—19,21

A VOTRE SERVICE! La "Presse" dispose de 307 succursales dans Montréal où l'on accepte les petites annonces au même prix qu'au bureau chef. Téléphonez HA. 1261 pour connaître l'adresse de la plus proche de chez vous

ATTENTION!

NE MANQUEZ pas de lire les annonces sous notre nouvelle rubrique 74-A **SUGGESTIONS** pour l'achat de vos cadeaux pour les fêtes.

28 MAISON A LOUER

DES LOGEMENTS, ménage fait. S'adresser Atlantic 1850. 28—

DESJARDINS entre Ste-Catherine et Notre-Dame, 4 et 6 pièces, modernes, cuisine et chambre de bain en tuile. 533 Desjardins. 28—

DES ERABLES 4307-4311, près Marie-Anne, 5 et 6 appts, planchers bois dur. HA. 2185. 28—

DEUX beaux logements de trois pièces, ménage fait, 10.00. 2399 Des Erables. 28—

DORCHESTER Est 883, 9 pièces, système chauffage. Amherst 2747. 28—

DULUTH, près Parc, 2e, 4 pièces, fenêtre chaque pièce, très chaud, pas de bain. Fr. 1233. 28—

HENRI-JULIEN 7800, à louer, 4 apts. 10.00 par mois. Calumet 5300F. 28—

LAVAL, troisième étage, 6 pièces, fixtures électriques, eau chaude, occupation immédiate, loyer raisonnable. Bélair 7364. 28—

LETOURNEUX, Maisonneuve 2324, 4 appts, près des chars, église, ménage fait à la peinture, chambre de bain, fixtures électriques, 14.00. S'ad. 4548 Delaroche. Cherrier 0748. 28—57-2

LOGEMENT, bon marché, avec garage ou écurie, louera séparément. 4868 Henri-Julien, Belair 2469. 28—

LOGEMENT à louer, 3 pièces, gaz, électricité, bien propre, possession immédiate. 1580 Champlain. 28—

LOGEMENT neuf, chauffé, 4 grands appts près chemin Ste-Catherine et collège Brébeuf. A. Perrault, 1200 chemin Côte-des-Neiges. 28—

LOGIS de deux pièces, 4856 Dagenais, Saint-Henri. 28—57-2

LOGEMENT 4 chambres, rue Rivard, près Boul. S.-Joseph. S'ad. 4813 Rivard. 28—57—2

MAISON à louer, possession immédiate, 7 pièces, chauffées, bien éclairées, 1211 rue Beaudry, tél. Cherrier 9372. 28—

MONTCALM 1670, 4 pièces, haut, réduit 25.00, pour bon locataire. 995 Cherrier. Frontenac 3422. 28—

OUTREMONT magnifiques flats chauffés 7 et 8 appartements, frigidaire, incinérateur et garage, très ensoleillés. S'adresser Atlantic 1850. 28—

OUTREMONT, rue Querbes, 753, 8 chambres très modernes, occupation immédiate, bonnes conditions. Crescent 8345. 28—

PAPINEAU 1660, coin Logan, 4 pièces, nouvelle construction, un mois gratis. Amherst 6274. 28—56-3

PLATEAU 14, 7 chambres et bain. S'ad. 16 Plateau, HArb. 8526. 28—

PLESSIS, 4 appts, et un de 3 appts. S'ad. propriétaire, 1955 Plessis. 28—58-2

QUATRE pièces neuves, chauffées, 504 William. David, près Ste-Catherine. John Findlay Limited, HArbour 3196. WAlnut 6727. 28—

ROUEN 2204, coin Parthenais, plusieurs 4, 5 et 6 pièces, un mois gratis. Cherrier 3893. 28—56-3

RUE S.-DENIS 7455B, 4 apts., 3ième étage, 22.00. S'ad. 7031 S.-Valier. 28—

RUE St-Hubert, magasin, logement rue Jeanne d'Arc, rue Hochelaga, 2, 3 logements, bonnes conditions. Clairval 5775, 4049 Hochelaga. 28—

ST-ANDRE 3918, troisième, 6 pièces. Tél. jour Harbour 4414. 28—58-6

STE-ELIZABETH 1411, 3 pièces, Amherst 2747. 28—

ST-LAURENT 5594, beau flat 7 pièces, moderne. S'adresser 5596 St-Laurent. Atlantic 3663. 28—17,19,21,24,26,28,31,2,4,7,9,11,14,16,18

VERDUN, toutes les grandeurs, à différents prix. "Nous Voir". Massé & Gauthier, 3985 Wellington, York 1573. 28—57-6

VISITATION 1935, près Ontario, beau logement très chaud, 4 jolies pièces éclairées, électricité, gaz, galerie. 28—53-6

VISITATION, près Robin, à sous-louer, 5 pièces, bain, ménage fait, réduction. Amherst 6249. 28—57-2

WOLFE 1119, près Dorchester, 2 logements, 3 pièces, fixtures électriques, belle cave, galerie. Venez vite. 28—55-4

WOLFE 1175, 8 pièces, plancher dur, électrolier fourni, possession immédiate, loyer réduit. Frontenac 5044. 28—

WURTELE 2034, 4 appts, gaz, électricité, ménage fait. AMherst 9920. 28—

YORK 25 (Westmount), plain-pied, six pièces, un troisième. Tél. jour, Harbour 4414. 28—58-6

29 MAISON MEUB. A LOUER

26 APPARTEMENTS, meublés, chauffés à louer. S'ad. 4741 Notre-Dame Est. 29—

3 APPARTEMENTS meublés, 12.00 par 2 semaines, occupation immédiate. 6376 De Gaspé. CAlumet 1817. 29—

BEAU plain-pied de 6 pièces avec garage, vendra ou louera. Calumet 4489J. 29—

CLARKE près Beaubien, joli petit logis 3 pièces, couple seulement. Bélair 3834. 167 Rachel. 29—

FULLUM, 1590, 2 à 5 appts, central, près Demontigny, meublés si désiré. Raisonnable. Ch. 7805. 29—

2 LOGEMENTS 3-6 apts. 6.00, 12.00 semaine, possession immédiate. S'ad. 1656 Ste-Catherine Est. 29—

30 MAGASIN A LOUER

BEAU magasin 2620 Notre-Dame ouest, près Charlevoix, loyer bas. S'adresser à J. Monarque, York 4492J ou City House Furnishing Co., 4236 St-Laurent. 30—56-3

DROLET 4361. Restaurant et fixtures. Walnut 0159. 30—

GRAND magasin avec logement, ménage fait, louera bon marché. S'adresser Atlantic 1850. 30—

MAGASIN chauffé à louer, très bon marché d'ici mai. S'ad. 2850. Masson, Rosemont. 30—

MAGASIN, coin nord-est Ontario-Fullum, devant arrêt tramways. J. A. Lamarre, 2016 Fullum. 30—56-3

MAGASIN à louer, situé au No 606 St-Gabriel, réparé à neuf, possession immédiate, 20 x 30. S'ad. L. Larue, 251 St-Paul est. Harbour 8310. 30—53-6

S.-HUBERT 7751, coin du Rosaire. Cherrier 1213. 30—54—5

NOTRE-DAME OUEST, 1975, magasin, cave cimentée, cour Mackay, notaire, Harbour 1291, soir, Bélair 7562. 30—

RUE Ste-Catherine est, coin sud-ouest, Visitation, 3 étages, notaire Ducharme, Harbour 6870, 206 St-Jacques ouest. 30—

S.-HUBERT 7899, coin de rue, chauffé. P.-A. Boivin, Marquette 6719. Harbour 7687. 30—

UN BEAU magasin, avec logements séparé, et garage, rue S.-Hubert près Jarry. Voir J. C. 4716 Marquette. Amherst 7630. 30—

32 MANUFACTURE A LOUER

MANUFACTURE, 2 étages à l'épreuve du feu, 40 x 50, 4000 pieds carrés avec bouilloire. Cherrier 6800.

DIVERS

37 ACCORDEUR DE PIANO

DONAT VANIER, accordeur et réparations de tous genres de pianos, ouvrage garanti. Bél. 0858. 4432 Berri. 37—53-6

PIANOS et MEUBLES

Accords, réparations générales pianos. Meubles remis à neuf rembourrés. David, David, 754 Rachel. BElair 3012. 37—F

38 ADOPTION

BEBE à donner en adoption, hôpital privé. 4547 St-Denis. 38—18,21

40 AUX MALADES

AMELIOREZ votre santé en ayant recours dès maintenant aux "médicaments Bansqpine". 2115 Bourbonnière. CLairval 8119. 40—141-306

ANTISEPTIQUE Alsa contre toutes maladies infectieuses, anciennes, nouvelles, internes, externes. Satisfaction garantie ou argent remis. Dupuis Frères, rayon des remèdes. 40—17,19,21

ASTHME, soulagement immédiat, herbes chinoises, échantillons gratuits. Ecrivez Clinicos, 7606 Casgrain, Montréal. 40—

BOTANIQUE — Toutes maladies traitées avec succès par les plantes, remèdes végétaux. Médicaments Saint-Germain, 5016 Rivard. Bélair 4210. 40—12-306

Dr HEBERT. Maladies chroniques, urinaires. Hommes, femmes. 1130 Sainte-Catherine ouest, coin Peel. UP. 1970. 40—155-306

Dr LERICHE. Maladies spéciales, hommes, femmes, jeunes filles. Maternité, 1613 St-Denis, devant théâtre. HArbour 6410. 40—166-306

INSTITUT de Prophylaxie. Attention spéciale à chaque maladie. Traitements individuels et complets des maladies chroniques. 3440 Hutchison. Plateau 2400 40—222-306

LES PILULES GALIGINES développent le buste, donnent force, santé. Les Li-Po réduisent la taille. Un flacon 1.00, 6 pour 5.00. 1120 Ste-Catherine ouest. 40—17,21

MESDAMES! Considérez que la santé est une grande richesse. Si vous souffrez de maladies propres à votre sexe, essayez le traitement de Mme Summers. Si vous êtes faibles, maigres et nerveuses, nous avons des toniques qui vous donneront de bons résultats. Pommade Bustagénol donne un succès assuré aux personnes non développées. Venez ou écrivez à Mme Choinière, représentant Mme Summers, 3446 Parc Lafontaine, près Sherbrooke. Frontenac 4500. 40—

POUR maigrir ou engraisser en 30 jours, prenez les élixirs du Dr Favier, de Montréal-Nord. Tél. Du. 0084. 40—17,19,21,24,26,28

42 BIJOUTERIES

BIJOUX faits sur commande, réparations, argenterie et dorure. Prix de la manufacture. Farmer Bros. Jewelry Limited, 760 St-Laurent, coin Craig. Tél. Harbour 5048. 42—7,14,21,28

51 COLLECTION

DOMINION SERVICE BUREAU achète comptes, jugements, collections tous genres. 20 St-Jacques Est, chambre 29, PLateau 6432. 51—14,17,18,19,20,21

LAFFITTE Ltée, achètera comptes, billets, etc. Bureau: 10 St-Jacques Est. Harbour 2494. 51—7,14,21,28

SALAIRES, loyers, jugements, billets, réclamations toute nature collectés au pourcentage partout. Nous pouvons avoir votre argent. Vanier, 706 Saint-Gabriel, Montréal. 51—196-m,j,s

53 ENTREPRENEURS

J. J. PETITCLAIR Cie. Entrepreneurs plâtriers, spécialité réparations bas prix. 6644 St-Denis. Crescent 5794. 53—111-306

55 DIVERS

A. G. McCORMICK, autrefois de Kenogami, Qué., est prié de communiquer avec V. D. Sprott, 639 rue Craig ouest, Montréal. 55—21,24,26h

ATTENTION! Quelle que soit votre maladie: trouble, peine, mauvaises habitudes, ivrognerie, cigarette, gêne, timidité, etc., traitées sans remède. Prof. A. Penelje 1237 Notre-Dame ouest, Wilbank 6265. 55—

AVIS. Succession de feu Dan. L. Mullins. Toutes les personnes ayant des réclamations contre la succession de feu Dan. L. Mullins, décédé à Campbellton, le 29 novembre 1929, sont priées de les produire sans délai. Toutes les personnes endettées envers cette même succession sont priées de payer immédiatement. C.-J.-O. Picard, exécuteur testamentaire, Rimouski, Qué. 55—58-2

INCROYABLE! 1000 Cartes 2.50

imprimées avec soin, Bristol blanc, fort, 500, $1.50; 250, $1.25. Essayez-les. Gaudin, 2048 Berri, entre Ontario et Sherbrooke. HArbour 1600. 55—F

INDIAN HAIR TONIC Enrg. Pellicules, démangeaisons disparaissant, garantie ou argent remis. En vente chez les barbiers. Bouteilles délivrées, 1.25. CAlumet 0626. 55—

INECTO rapide, fait disparaître les cheveux gris en 15 minutes. Consultations gratuites chez Alma, 784 DeFleurimont, près St-Hubert. 55—

POILS-follets enlevé sans électricité, donne grande satisfaction. Calumet 4562M. 7855 S.-Dominique. 55—

QUINTAL (Pierre), domicilié autrefois à 4153, rue Henri-Julien, Montréal, est prié de se mettre en communication avec MM. Claxton & Claxton, procureurs, 276 rue St-Jacques, Montréal. Ils ont d'heureuses nouvelles à lui communiquer. 55h—

REMERCIEMENTS pour faveur obtenue de Ste-Thérèse de l'Enfant-Jésus. O. H. 55—56-6

REMERCIEMENTS au Sacré-Coeur de Jésus, pour guérison obtenue, avec promesse de publier.—E. V. 55—

RENARDS—Je prends de 45 à 60 renards par 4 à 5 semaines. Je puis enseigner à tout lecteur de ce journal comment le faire. Ecrivez pour avoir renseignements. W. A. Hadley, Stanstead, Qué. 55—216 S

59 FORMATION DE SOCIETE

INCORPORATION de compagnies, lettres patentes, liquidations, etc. Metropolitan Exchange Limited, 26 Saint-Jacques Est. 59—

HOPITAUX DE POUPEES

YEUX dormants posés, élastiques, perruques, etc. 4356 Rivard.

60 HOPITAUX PRIVES

AVIS—Prendra cas de maternité, pensionnera enfant si désiré. 4547 St-Denis Bélair 7278. 60—122-306

ABSOLU confort, hôpital privé pour maternité, 35.00 en montant; aussi convalescents, chambres de différents prix. Mme Gauchet, 4497 Delaroche coin Mt-Royal. Amherst 1620. 60—17,18,19,21

CAS de maternité privée, pension avant maladie si désirée, prix raisonnable. Mme Dagenais. Hôpital Privé Mt-Royal, 1302 Mt-Royal. 69—

HOPITAL Brosseau, maternité privée, gardera enfants. 3457 S.-Denis, Harbour 6811. 60—

HOPITAL PRIVE. 10 jours maladie, médecin, garde-malade, 35.00.—281 Rachel. BElair 4712F. 60—166-306

HOPITAL privé pour maternité, pensionnerait avant maladie, prix modérés. 4170 St-André. Frontenac 7033. 60—52-6

HOPITAL privé. Spécialité maternité, pension avant maladie si désirée. Mme J. Despatie, 202 Beaubien est. Crescent 5286. 60—

HOPITAL Ste-Thérèse, médecin, chirurgie, maternité, installation moderne, bas prix, ouvert jour et nuit. 1221 Ontario Est. Frontenac 5033. 60—20-306

MATERNITE tout à fait privée, pension avant maladie, si désirée, 2057 St-Denis, entre Sherbrooke et Ontario. 60—58-2

62 OBJETS PERDUS

CHIEN Collie noir avec collier blanc, perdu mardi soir, licence numéro 1516, généreuse récompense. Adresse 582 Lasalle. Tél. CLairval 0821. 62—57-2

PERDU, 20 décembre, entre 11 heures et 1 heure de l'après-midi, un pneu d'automobile Goodyear 32-650, rim 20, presque neuf, entre Verdun et Marché Bonsecours, récompense libérale à qui nous indiquera où il est. Adresse: 4381 Boul. Lasalle, Verdun. YOrk 7385. 62—

62 OBJETS PERDUS

GRANDE enveloppe perdue, Mt-Royal entre Delorimier et Cartier contenant 2 polices d'assurance, contrat de mariage et autres papiers. Frontenac 4638, 4648 Cartier. 62—

GROS chien berger beige, long poil, entièrement noir, récompense. 5120 Chambord. BEl. 7264J. 62—

SACOCHE drab, monture celluloïde entre Rachel et Frontenac, contenant argent, chapelet, crayon. Récompense, tél. Amherst 3924. 62—

SACOCHE perdue magasin 15 cents, Ste-Catherine, St-Timothée, récompense, 354 Chemin Trafalgar, WEst. 4712. 62—

9 DECEMBRE, 1 paquet, 6 btes fromage Kraft, 18 au 19 décembre, rouleau papier 18 pouces. Récompense. Albert Lizotte. 5361 Garnier. Amherst 9541. 62—

65 REMBOURRAGE

A BAS PRIX, vieux meubles remis à neuf, chesterfields rembourrés, vernissage, polissage. Portugais, AMherst 6050. 65—41-26

A BONNES conditions, Divanettes, sets salon, chesterfields rembourrés. Hébert, 2308 Mt-Royal Est. Cherrier 8598. 65—21-306

BOULEVARD; réparation meubles, pianos, rembourrage, polissage, ouvrage garanti. A. Brassard, 6454 St-Hubert. CAlumet 1588. 65—

66 REPARATIONS

A BON MARCHE, matelas refaits, 1.50; plumes désinfectées, rembourrage tous genres. 9231 Frontenac. Cherrier 2589. 66—169-306

BOYER répare matelas, grand coutil 2.00, lits plumes lavés, désinfectés, matelas, lits plumes faits sur commande. Chesterfields, meubles rembourrés. Pour estimation gratuite, appelez Bé. 8338 5047 St-Denis. 66—118-306

MATELAS désinfectés, bord roulé, coutil compris 2.50 et plus. Ferland Upholstering, 1195 Wolfe. Cherrier 8182. 66—66-306

MATELAS refaits, meubles rembourrés, plumes nettoyées, désinfectées. A bas prix. Watier, 4486 Delaroche. Cherrier 7122. 66—139-306

POUR réparer votre automobile durant l'hiver, appelez Frontenac 4743, tirage gratuit, prix modéré. 66—

67 TRANSPORT

ACME TRUCK Taxi Association, transport général, déménagements, valises, pianos. Frontenac 2300-2051; nuit Cal. 4862. 67—99-306

AERO GENERAL TRANSPORT. Spécialités longue distance, camions basculants au besoin, heure ou contrat. HArbour 9823. 67—16-306

BEAVER TRUCK TAXI Ltd, 910 Ontario Est, déménagements, transport général, pianos, valises, ville, campagne. Ouvert le soir. Frontenac 2191. 67—1-306

DIAMOND TRUCK Co., Transport général, vannes pour déménagement, pianos, valises, jour, nuit. Emmagasinage. Harbour 9175. 67—115-306

NATIONAL TRUCK TAXI Ltd. Déménagement, transport général, valises, jour et nuit, service rapide. Harbour 6681. 67—184-306

TRANPORT général, livraison rapide, n'importe où, n'importe quand, prix modéré. AMherst 4916. 67—57-6

68 ON DEM. A ACHETER

ACHETERAI motocyclette Harley Davidson, avec side car, 1926 ou 1927, tél. Calumet 3636. 68—

ACHETONS meubles seconds, échangeons meubles neufs pour seconds. A. Turgeon, 2115 Ste-Catherine Est. Clairval 5601. 68—56-3

ALFRED RICHARD, paye plus haut prix meubles, tapis, gramophones, 3167 Ste-Catherine Est. Clairval 5645. 68—53-6

ANTIQUITES achetées en meubles, argenterie, porcelaine, ceintures fléchées pistolets, sabres, carabines, bijouterie, etc. Jarvis. Lancaster 2032. 68—56-3

A PRIX raisonnables, achetons meubles, tapis, prélarts, gramophones, pianos et coffres-forts. Crescent 8300. Desjardins, 6667 St-Hubert. 68—266-306

COMPTANT payé pour livres ou peintures à l'huile de toutes sortes et toutes conditions. Canada Book Stores, 1130 rue Windsor. Tél. Marquette 0058. En tout temps. Ouvert le soir. 68—17,19,21

HOTEL demandé. Achètera hôtel et taverne avec licence de bière. Donnez tous les détails dans la première lettre. Ecrivez Joseph J. Perron, 111 Côté Ave, Woonsocket, R.I. 68—49-10

ON demande à acheter boutique de barbier de campagne. H. A., 1824 Ontario Est. 68—

A VENDRE

69 ANIMAUX

AMERICAN Dog Kennel, 4260 St-Laurent, lévrier russe, airedale, wire fox, spitz, english bull, cooker, fox terrier, jeunes fox terrier, jeune black and tan, jeunes collies, jeunes spitz, jeunes policiers. 69—

A. PICHETTE, 4260 St-Laurent, grande variété cages oiseaux chanteurs, poissons dorés, aquarium à bas prix. 69—

A VENDRE, serins Yorkshire. 7087 S.-Denis. 69—

BEAU chien policier, 9 semaines, pedigree, bien marqués, vendra bon marché. 650 St-Laurent. 69—

BEAU chien policier, 6 semaines, bien marqué, vendra bon marché. Crescent 9878. 6336 Chateaubriand. 69—19,21

BEAUX serins Roller, mâle et femelle, très bons chanteurs, vendra bon marché. 179 Beaumont. 69—

BEAUX serins roller, mâle et femelle, prêts à accoupler. 5415, 11ème Ave. Rosemont. 69—57-2

BULL terrier blanc, mâle, enregistré, gagnant aux expositions, bon marché ou échangera pour soins. 5253 Berri. 69—

CANARIS chanteurs 5.00, femelles prêtes à accoupler, cages, chiens pékinois, rouge, primes pour service. 4225 Rivard. 69—

CHIENS traités, employez toujours les remèdes spécifiques Dr Corbeil, pour différentes maladies. Spécialité: maladie chien. 5207 rue Waverley. Crescent 4070. 69—54-6

CHOW-CHOW, beaux chient rouges foncés, 6 semaines, enregistrés. 5645, 4e Avenue, Rosemont. 69—

CHOW CHOW PUPPIES

rouge ou noir, très beaux sujets, pedigrees enregistrés, magnifiques cadeaux de Noël. 5066 Delaroche. BElair 8922. 69—F

COLLECTION d'oiseaux à vendre, sacrifiera bon marché. 3045 Jacques-Hertel, Ville Emard. 69—

DESALES Kennels Enregistré. 281 Demontigny Est. Lancaster 6005. Pour Noël! 5.00 à 15.00. Puppies Pets. 5.00 à 15.00. Chowchow Pomeraniens orange, Toy, Fox terriers, Boston, Irish terriers, English, Epagneul setters, Collies, Airedales, Spitz, Policiers, Chiens de traîneau avec sleigh, attelages. 2 gros Mastifs en partie domptés, 29-32, mauvais Huskey, Danois bleu, Brindle Mastif, St-Bernard, Benglehound, 5 policiers, 10 à 20.00, Russian Wolfhound, 30.00. Tous gardiens. 69—

GRATIS un échantillon de nourriture spéciale pour les chiens sera envoyé à toute personne qui nous en fera la demande. F. Gobeille, 5928 Henri-Julien, Montréal. Bél. 3236. 69—21,24,26,28,31,4,7,11,14,18,21

MAGNIFIQUE chienne policière allemande, gris argent, 14 mois, vraie beauté, bonne gardienne. 6340 DeGaspé. 69—

PETITS chiens policiers allemands pure race. Venez choisir le vôtre pour Noël. Prix raisonnables. 1694 Ste-Catherine Est. 69—57-2

POUR CADEAUX: Pomeraniens enregistrés tous âges, toutes couleurs, mâles, femelles, vraies beautés. Pekinois mâle, femelle, rouges 25.00. 515 Duluth Est. 69—

PREMIERE exportation de serins rollers. 1711 S.-Hubert. M. Joseph Lebeau. 69—21,24

RENARDS argentés, chats sauvages, sujets de l'année ou adultes toute beauté. Facilités paiements. Aussi gardons en pension. Prix spécial jusqu'au premier janvier. R. Sanche, Papineauville, Qué. 69—

SERINS extras, 5.00 et 6.00, aussi femelles à vendre, aussi tour de cou renard noir, manteaux, collets fourrure. 4241 St-Denis. 69—

69 ANIMAUX

ROLLER mâle et femelle, bons chanteurs, pour fêtes. 2012 rue Clarke, près Ontario. 69—

SERINS rollers garantis bons chanteurs, plein chant, 7. Visible dimanche. Cages volières. Bélair 5917F, 424 Mont-Royal. 69—

SERINS roller, jeunes chanteurs, prix 6.00; mères serins, prix 1.50. 5129 Casgrain. Tél. Bélair 4075M. 69—

SERIN, bon chanteur, à sacrifice. 204 Ste-Catherine Ouest. Visible le dimanche. Téléphone Lancaster 1741. 69—

SERINS importés, bons chanteurs et femelles, aussi perroquet gris africain, cages, etc. 2613 Notre-Dame ouest. 69—

SERINS à vendre, bons chanteurs. S'adresser 992 St-Urbain. 69—

SERINS, extra, purs Rollers, 7.95 et 8.00, cage, jusqu'à mardi. 4521 Bordeaux. 69—

SERINS chanteurs garantis, perroquet, oiseaux de toutes sortes, cages d'oiseaux, supports et accessoires, aquarium et poissons dorés. Le Paradis des Oiseaux Enrg. 1134 ave Mont-Royal Est. Amherst 4854. 69—57-2

SERINS mâles et femelles, cages simples, doubles. 1651 Aylwin. 69—

70 ACCESSOIRES D'AUTO

A BONNES conditions, parties neuves et usagées, pour toutes marques de chars, aussi parties électriques. Montreal Auto Ltée, 1580 Sanguinet. 70—56-5

GROS STOCK de pneus, bon garanti, ballons, réguliers, 2.00 et plus. Lécuyer 4288 St-Denis. 70—

NOUS AVONS toutes sortes de parties usagées pour automobiles, pneus usagés, etc. International Auto Parts, 5427 Boul. St-Laurent. Crescent 7400. 70—275-s

PARTIES neuves et usagées de toutes sortes. S. Brasseur, Enreg. 930 Clarke. La. 3898. 70—

PARTIES d'automobile neuves, usagées, aussi pneus prix réduit. P. Joron, 3665 St-Christophe. Frontenac 2484. 70—16,20,21

RADIATEURS nids d'abeilles, complets, Dodge 1925 et 1926. Maxwell 1926, Studebaker Big Six. Chevrolet modèle supérieur. Ford, radiateurs pour tous les autos. Prix modérés, bon montant accordé aux vieux radiateurs. Detroit Radiator Co., 261 Ontario ouest. Harbour 6766. 70—17,19,21

71 AUTOS A VENDRE

A BAS PRIX autos usagés: Pontiac coupé 675.00, sedan 575.00, coach 625.00, Brougham 775.00; Falcon coach 575.00; Durant coach 575.00, sedan 950.00; Buick sedan 675.00; Oldsmobile sedan 850.00; Paige coach 525.00; Nash coach 550.00; Hudson sedans 225.00 à 675.00; Essex sedan 525.00; Studebaker 225.00 à 725.00; Chandler 675.00; Chevrolet 225.00 à 650.00; Ford 50.00 à 550.00; Whippet coach 625.00; Oakland coach 875.00; Dodge coach 525.00, sedan 425.00; Windsor 1650.00; Moon coach 475.00, sedan 875.00; Rickenbacker Brougham 575.00, sedan 675.00; Chrysler (72) sedan 975.00; Cadillac 7 passagers sedan 2,300.00; Stutz (Black Hawk) 3,000.00; Peerless Limousine 1475.00, sedan 975.00. Tous ces chars sont des modèles 1928 et 1929 et vendus avec garantie. Termes faciles. Moderne Motor Sales Ltd., 1400 Dorchester ouest. MArquette 8355-56. Ouvert le soir. 71—57-3

A bas prix, Hupmobile Brougham 1928, coûté 2,200.00, vendra 750.00, Oldsmobile coach usagé 2 mois, 875.00, DeSoto, routière sport 1929, peu usagé, sacrifiera 850.00, petit dépôt, balance paiement facile. Voyez Grenier, Bélair 8946J. 71—57-2

A BON MARCHE. Automobile en parfaite condition. 5 pneus neufs, 6518 St-Hubert. Crescent 8559. 71—

ARGENT à prêter sur autos sans délai. Taux raisonnable. L'auto demeure en votre possession. Confidentiel. Pas d'endosseur requis. Motor Discounts, Lancaster 9931, édifice Amherst, coin Ste-Catherine et Amherst. 71—17,19,21

AUTOS BARGAINS. Ford coupé, 150.00; Star Sédan, 225.00; Hudson Sédan, 235; Coach, 425.00; Brougham, 625.00; Willys-Knight Sédan (7); Nash Sédan (7), 475.00; Studebaker Duplex, 375.00; Gray Dort (6); Touring, 175.00; Sédan, 275.00; Rickenbaker Brougham, 675.00; Moon Sédan, 975.00; Peerless Sédan 975.00. Vendus avec garantie, 6390 St-Laurent Crescent 2665. 71—57-3

BLACK HAWK sédan 1929, en très bonne condition. Dupont 0707. 71—57-2

BUICK sedan, 5 et 7 passagers, tous modèles. Packard Montréal, 4026 Ste-Catherine Ouest. Westmount 9767. Ouvert le soir. 71—54-5

CADILLAC sedan 7 passagers comme neuf, vrai bargain, considérerais petit échange. Entre 6 et 10 hrs samedi soir, M. Vaillancourt, MArquette 8355. 71—

CHANDLER sedan 1928, vrai bargain. Voyez ce char. Packard Montréal, 4026 Ste-Catherine Ouest. Westmount 9767. Ouvert le soir. 71—54-5

CHANCE exceptionnelle pour balance de chars usagés. 1 Fordor 4 tonnes 175.00, 1 Gray-Dort touring 175.00, 1 Gray-Dort sedan 225.00, 1 Hudson sedan 7 pass. 1926, 475.00, 1 Hudson sedan 7 pass. 1925, 275.00, 1 Star coach 1927, 6 cylindres 550.00, 1 Rickenbacker sedan 1927 575.00, 1 Moon sedan 1928, 1,250.00, 1 Chevrolet sedan 1925, 100.00. Tous ces chars seront livrés en parfaite condition. S'ad. Modern Motor Sales, 4076 Ste-Catherine Est. Clairval 0442. Ouvert tous les soirs. 71—57-3

CHARS usagés de toutes marques, en parfait ordre à des prix excessivement bas, conditions faciles. Jarry & Frères, 4450 St-Denis. 71—

CHEVROLET Cabriolet 1929, transformable, comme neuf, bon marché. Canada Motor Car, 2107, Ste-Catherine ouest. 71—54-5

CHEVROLET coach, parfait ordre, Chandler coupé, modèle 65, 1929, vendra à grande réduction, cause départ. Amherst 2656. 71—54-6

CHRYSLER "70" sedan 1930. Jamais servi. Vendra cause mortalité. 1647 rue St-Denis. Harbour 1480. 71—57-2

CHRYSLER sedan, excellente condition Vendrons à sacrifice. Westmount 9767. Ouvert le soir. 71—54-5

CHRYSLER coach, coupé Chandler 1929, à des prix pour vendre. Calumet 3003F. 71—54—6

CLERMONT MOTOR

Nous offrons pour cette semaine à tout acheteur sérieux une aubaine en toutes ces marques: Buick, Pontiac, Essex, Dodge, Chevrolet, Overland, Ford, etc. Petit montant comptant vous réservera une de ces voitures pour le printemps. Venez faire une visite et vous convaincre que nos prix sont les plus bas et nos conditions les plus faciles. Ouvert le soir. 5363 St-Denis, plus haut que Laurier. 71—56-3 F

COMME nous abandonnons le commerce d'automobile, nous avons un choix varié d'autos remis à point que nous offrons à des prix variant de $350 à $2750.00, comprenant des Pierce-Arrow, Cadillac, Studebaker, Peerless, McLaughlin et autres. Grenier Motor Co., Ltd., 3455 avenue du Parc. Pl. 1221. 71—17,19,21

CONTRAT TAXI

Achetons et vendons. Chars Nash, usagés ou neufs. Termes. Echangeons. Provincial Motor Sales Ltd, 4040 Lafontaine près Pie IX. A.-E. Gadbois, gérant. CLairval 5736. 71—54-5 F

CONTRACT taxi Diamond avec Buick. C'est le bon temps d'acheter. 8370 Henri-Julien. Calumet [illegible], après sept heures. 71—

DE SOTO sedan 1929; Chandler sedan 1928, prix exceptionnels pour les fêtes. Atlantic 5989J. 71—54-6

DODGE sedan de luxe 1930, 6 roues de broche, 450.00 comptant, balance 12 mois, presque neuf, prendra échange, faut vendre. Dupont 2706. 71—57-2

DODGE, modèle fermé, acheté le 15 septembre, tout neuf, et bon marché, besoin d'argent. 7469 Henri Julien. 71—

ERSKINE CLUB sedan 1929, mécanisme garanti, paraissant neuf. Occasion. Canada Motor Car, 2109 Ste-Catherine Ouest. 71—54—5

ESSEX coach 1928, en parfaite condition. Aubaine. Canada Motor Car, 2109 Ste-Catherine Ouest. 71—54—5

FALCON Knight coach 1928, à sacrifice. S'ad. 4105 Ste-Catherine Est. Tél. Clairval 6634. 71—57-3

FORD, carrosseries toutes neuves à vendre, modèles Tudor 1929, $225.00 et Roadster 1929, $200.00. Généreux Motor. Lanc. 6241 et 8680. 71—17,19,21

GRAND assortiment pneus usagés, toutes grandeurs, bons pour plusieurs milles. S'ad. 1222 Dorion. 71—56-3

JORDAN limousine, 7 passagers, conditions de première classe, sacrifions à $1,000.00. Westmount 9767. Packard Montréal, 4026 Ste-Catherine ouest. Ouvert le soir. 71—54-5

71 AUTOS A VENDRE

MAGNIFIQUE coach Essex bien chaussé, Duco neuf. Bargain. 4384 St-Denis. BEl. 9310. 71—

NASH Special Six, coach, prix exceptionnel pour les fêtes, comme neuf, avec garantie, une aubaine. Dupont 4097. 71—54—6

NOUS réparons toutes marques d'autos, faisons le débossage, la soudure oxygène et peinture; spécialité (Opex Lacquer). Généreux Motor Co., 1491 Balmoral. LAnc. 8680. 71—41-m,j,s

OLDSMOBILE 1928 sedan, 5 passagers. S'ad. P. Choquette, Chambly Bassin, P. Q., tél. 59. 71—

PACKARD, 6 cylindres, sedans et limousines complètement remis à neuf. Véritables occasions. Packard Montréal, 4026 Ste-Catherine. Westmount 9767. 71—54—5

PEERLESS sedan, modèle 80, 1928, à sacrifice. S'ad. 6233 Chabot. Tél. Calumet 7666M. 71—57-3

PETITS autos fermés du dernier modèle pour être confortablement durant l'hiver; aussi bon choix de modèles Studebaker, pratiquement neufs. Canada Motor Car, 2109 Ste-Catherine Ouest. 71—54—5

PONTIAC Landau 1928, parfait sous tous rapports, licence, etc., très peu de millage. Conditions spéciales. Cause maladie. Départ. Frontenac 4804. 71—56-3

PONTIAC 1926, en bon ordre, garage payé jusqu'à mai. 1265 Bldv St-Joseph. Am. 5587. 71—

PONTIAC cabriolet 1928, à sacrifice. S'ad. 1233 Chemin Côte-des-Neiges. Tél. Atlantic 4732F. 71—57-3

Réparations Générales d'Autos

Spécialité dans réparations telles que overhaulages de toutes sortes, débossage, peinture Duco, radiateurs, système électrique, batteries rechargées et réparées, parties de rechange pour tous chars, ouvrage garanti. Leduc Garage Ltée, 2363-2371 Demontigny Est. CHer. 6460. Demandez Léo Leduc. 71—55-18 F

SEDAN Buick, 5 passagers, bargain. S'ad. Harbour 2153. 71—55—4

STUDEBAKER sedan 7 passagers; Chrysler sedan, 1276 Mont-Royal Est. 71—54-5

STUDEBAKER CORPORATION Co.

Chevrolet coach; Chandler 7 passagers 1929; Nash coach 1926; Peerless sedan 1928; Essex coach 1927; De Soto sedan 1929; Dodge sedan. Aussi un bon choix de Studebakers en parfait ordre. Voir P. A. Bonhomme, gérant des ventes, 3485 avenue du Parc. Ouvert le soir jusqu'à 10 heures. 71—54-6 F

STUDEBAKER sedan, 7 passagers 1928, comme neuf. Packard Montréal, 4026 Ste-Catherine Ouest. Westmount 9767. Ouvert le soir. 71—54-5

UNE SPECIALITE autos usagés. Chevrolet sedan 575.00, coach 525.00; Falcon coach 625.00; Studebaker coach 475.00; Moon sedan 875.00; Willys-Knight sedan 275.00 et 625.00; Hudson coach 325.00; sedan 375.00; McLaughlin 50.00 et 175.00; Peerless 7 passagers sedan 1,075.00; Jewett sedan 225.00; Gray-Dort (6) sedan 325.00; Rickenbacker brougham 975.00; Ford roadster 325.00. Paiements faciles. 3448 St-Denis. Lancaster 3804. 71—57-3

WHIPPET coach, Chevrolet coach, Ford coach, Pontiac coach, tous des modèles 1929. Dupont 0707. 71—57-2

WHIPPET coach 1929, pratiquement neuf, aubaine. 301 Boul. St-Joseph Est. Ral. 6897. 71—56-3

WILLYS KNIGHT 70B, sedan 1929; Willys Knight coach 1925; Willys Knight sedan 1924; Willys Knight touring 1924; Whippet sedan, 93A, 1929; Whippet coach, 96, 1928; Durant sedan 4, 1928; Durant coach 4, 1928; Star coach 4, 1925; Star sedan 4, 1924; Star truck 4, 1924; Hudson coach 1926; Hudson coach 1923; McLaughlin sedan 1923; Jordan sedan 1925; Nash sedan 1927; Studebaker touring 1924; Ford truck 1924; Chrysler coach 70, 1926; Essex coach 1925; Chandler sedans, 7 pass., 1924; Chevrolet coach 1927. Montréal Automobile Ltée, 1580 Sanguinet. 71—

72 AUTOS CAMIONS

BARGAIN WHITE

A des prix excessivement bas, nous offrons en vente un surplus de stock considérable. Des camions à ridelles, pneus soufflés, White, Dodge, Gotfredson, Reo, Ruggles de 1 tonne, 400.00 et plus. Camions d'une tonne, dompeuses, 800.00 et plus. Une quantité de camions de 3 à 5 tonnes, de 2,000 et plus. Nous sacrifierons ces chars, qui sont remis à point, en parfaite condition, à des prix très bas. Conditions faciles si désirées. The White Co. Ltd. 5225 De Gaspé. CRex. 2145; le soir, Leblanc, CAL. 8153. 72—56-6 F

BON camion White à vendre à sacrifice. Clairval 5366F. 72—

CAMIONS A BON MARCHE. — Notre vente de déménagement bat son plein, devons sacrifier tous nos camions usagés aux plus bas prix possibles, voici le temps d'acheter, Gotfredson 1½ tonne, à panneaux seulement, $675.00. Gotfredson 1 tonne, avec carrosserie, $450.00. Pontiac, 1928, pour livraison, $425.00. Dodge, ¾ tonne, pour livraison, $400.00. Reo Dompeuse, 1 tonne 1928, $1000.00. Stewart, 2 tonnes 1927, $1000.00. Reo, 1½ tonne 1928, $1200.00, Reo, 3 tonnes Dompeuse, 1929, $2900.00. National, 3 tonnes 1921, $200.00 et plusieurs autres, Nancekivell Motors, coin Dorchester et Bishop, Uptown 8285. 72—54—5

CAMIONS GENERAL MOTORS

Les aubaines de cette semaine comprennent deux camions Chevrolet, une tonne, avec carrosseries à ridelles, $400 et $450. Deux Chevrolets pour livraison légère avec carrosseries à panneaux, $375.00 et $450.00. Aussi plusieurs autres à partir de $100.00. Facilités de paiement si désiré. FRontenac 3466. Ouvert le soir jusqu'à 9. General Motors Products Ltd, (service des camions usagés), 2153 rue Ontario Est. 72—54-5 F

DIAMOND T MONTREAL, Limited

Camion White 2 tonnes, complet avec bons pneumatiques, carrosserie à ridelles et cab fermé, en bon ordre de marche. Aussi White 2 tonnes, châssis et cab, bons pneumatiques, avec essieu avant endommagé. $350 pour ces deux camions: Federal-Knight 1 tonne, complet avec carrosserie à ridelles et cab fermé, $350.00. Packard 2 tonnes à bascule, complet avec treuil hydraulique et carrosserie à bascule, $500.00. Ruggles, G.M.C., Ford et Reo à des prix d'écoulement. Tél. UPtown 4044. 728 rue Lusignan, 1ère rue à l'Est de Guy, plus haut que St-Jacques. 72—18, 20, 21 F

FORD 1 tonne, stake body, pneus ballons, chaînes, en bon ordre, 1323 Parc Lafontaine. 72—

TRUCKS neufs, avec contrats. Belle chance de réussir. S'ad. le soir, 3680 St-Denis. 72—

74 AUTOS DEMANDES

ACHETERA automobile, modèle récent, en bon ordre et propre. Bargain seulement. 6518 St-Hubert. Crescent 8550. 74—

ACHETONS chars usagés. S. Brasseur, Enreg. 930 Clarke. La. 3898. 74—

75 A VENDRE, DIVERS

ACHETEURS chocolats, boîtes 5 lbs. 20% meilleur marché que le gros. 6744 St-Valier en arrière. 75—18,21

A. LEDUC, 6378 St-Hubert. Dindes de choix .36; oies .26; poulets .30; épaule porc frais .18¼; fesse porc frais .21½; viande hachée porc frais .20; fesse de veau .18; graisse en seau 2.90; 3 lbs graisse .49; jambon, fesse .25; tête de cochon .06½; jambon pique-nique .18½; patates .25 le quart; rôtis boeuf .15. Crescent 1520. 75—56-3

ARTICLES suivant en bonnes conditions: patins tube spécial, complet, pointure 7, skis importés pour hommes, raquettes tennis hommes, paletot printemps bleu marin mesure 36, costume complet skieur, 37 ou 38. S'ad. App. 4, 433 Mont-Royal Est, tél. Bélair 4164. 75—

A SACRIFICE. Grande lanterne magique, comme neuve. 2190 Cuvillier entre Ontario et Rouen. 75—

AUX COUPONS

Coupons de toutes sortes, tels que flanellettes, étoffes de laine, crêpes de soie, rayons, couvertes de toutes sortes, coton à drap, tapisserie pour meubles, draperies, nappes, serviettes, velours, sous-vêtements, bas, etc. En gros seulement. Standard Cottons Ltée, 25 St-Paul Est. Tél. LAn. 9104. 75—F

A VENDRE, bon marché, une bibliothèque, 8 sections avec 300 volumes. Ecrivez en donnant numéro téléphone pour appointement. Casier 280, la Presse. 75—56-5

A VENDRE, 12 beaux volumes de l'encyclopédie de la Jeunesse, bargain. 8312 Drolet. 75—

74A SUGGESTIONS

Nous prions nos lecteurs de lire attentivement les annonces suivantes, dans lesquelles les annonceurs s'efforcent, par des suggestions, à vous aider dans l'achat de cadeaux pour la Noël et le Jour de l'An.

A BON MARCHE, assortiment complet de jouets, paniers à ouvrage, lampes, etc., au prix de la manufacture. Encan Mt-Royal, 1300 Mt-Royal, coin Chambord. 74A—55-4

A BON MARCHE. Un assortiment complet de jouets, paniers à ouvrage, lampes, etc., au prix de manufacture. Joseph Lagarde, 4179 St-Denis, coin Rachel. 74 A—16,17,19,21

A vos enfants, donnez un cadeau utile comme l'Encyclopédie de la Jeunesse en 12 volumes, qui les instruira beaucoup. Ecrire pour plus amples renseignements, et donnant numéro téléphone pour appointement. Casier 281, la Presse. 74A—56-5

BIEN LIRE CECI. Si vous désirez un service de vaisselle à moitié prix comme cadeau de Noël et Jour de l'An. Joseph Lagarde, 4179 St-Denis, coin Rachel. 74A—16,17,19,21

BIEN ATTENTION. Venez acheter vos cadeaux de Noël et du Jour de l'An à grande réduction chez Joseph Lagarde, 4179 S.-Denis coin Rachel. 74A—16,17,19,21

BONNE nouvelle. A l'occasion de Noël et du Jour de l'An, nos meubles, lampes et tapis seront vendus à grande réduction. Joseph Lagarde, 4179 Saint-Denis coin Rachel. 74a—16,17,19,21

CADEAU approprié pour la fillette. Piano a coûté $350, en parfait état, à sacrifice, aucune offre raisonnable refusée, 5740, avenue du Parc, près de la rue Bernard. 74A—55-6

CLAVIGRAPHES portatifs et autres comme cadeau pour les fêtes. Canada Typewriter Exchange, 22 St-Jacques O. 74A—18,21

75 A VENDRE, DIVERS

A VENDRE, cidre pommes pur, 75c gallon, avec cadeaux. Aussi pommes No 1, prix du verger. Livraison gratis. 61 Ste-Catherine Ouest. Lancaster 8519. 75—

A VENDRE 500 livres, classiques et modernes. 21 Bellingham Road. 75—56-3

BACHES garanties imperméables, complètes avec oeillets et cordes, à partir de $6.00. Targhis & Sons Ltd. 450, rue McGill. 75—46-m,j,s

BEAU couvre-pieds de fantaisie, ouvrage à étamine, objet de valeur, vendra bon marché, S'ad. 6360 Christophe-Colomb. 75—

BELLE nappe toile blanche brodée richelieu, 2 x 2½, 12 serviettes, sacrifiera 30.00. Clairval 6349J. 75—

BOB-SLEIGH de livraison, attelage, clochette, couverte, oreiller, bonnes conditions, bon marché. 2450 Demontigny. Cherrier 5476. 75—

CAMERA et projecteur Cinéma Pathex et accessoires, 10 films, valeur $200.00, pour $75.00. 1496 Gladstone. 75—58-2

COLONNES fer, escaliers, fer, "frame" de vitrines, machine à tricoter, toute neuve, bargain. 4049 Hochelaga. 75—

COUPONS — COUPONS

Beau choix de coupons de toutes sortes: crêpes de soie, velours, étoffes de laine, rayons, draperies de toutes sortes, marquisette à rideaux, cretonnes, serviettes, etc. Aussi sous-vêtements, bas. Spécial pour la semaine prochaine: Echarpes de fantaisie pour dames et messieurs, en beau crêpe plat, 1.39, valeur de 2.49. Fil gratis avec achat de $2.00. Dominion Remnant Stores Ltée, 3 magasins: No 1, 555 St-Ferdinand, St-Henri, Tél. WEst. 7057. No 2, 5001 Wellington, YOrk 8174. No 3, 3965 Ste-Catherine Est, CLairval 6897. 75—F

COUPONS — COUPONS

Nous avons un gros assortiment de coupons venant de manufacture. Les coupons sont de dimensions variées et de tous styles. Dernières nouveautés de teintes et tissus, comme pour costumes, robes, blouses, jupes. Demandez nos paquets de $2. à $5. Poste payée. — La qualité et la quantité seront une surprise pour vous. Nous avons aussi toutes sortes de coton et flanellette, $1. à $5. le paquet. Donnez votre ordre bien distinctement et par lettre seulement. Argent remis si pas satisfait. British Colonial Dry Goods Store, 3537 Bordeaux, Montréal. 75—F

COUVERTURE de laine tissée au métier, patins neufs avec chaussures, montre Waltham, robes crêpe. 4562 Marquette. 75—

ELECTROLIER de salon, pianola avec 83 morceaux, chaise de bureau. 7810 Désery. Frontenac 6927. 75—

FILM et lanterne pour maison privée, drames, comédies, cowboys. C. Vary, 1880 Ontario Est. CHerrier 9267. 55—

FOUR HUBBARD à vendre presque neuf, visible jour seulement. AM. 1337. 4.24 Papineau. 75—

GRAND miroir, cadres dorés, 4 x 6, train électrique, gentil jouet complet pour garçon. 5311 Brébeuf. 75—

JOLI cheval sur berceaux, peau naturelle, valeur 150.00 pour 40.00. 4576 Resther. 75—

JOUETS presque neufs, trains électriques avec transformateur, 5.00, rowcycle, 6.00.—2487 Sherbrooke Est. Appt. 1. 75—

LANTERNE de vues animées électrique avec films, complète, presque neuve, aussi oiseau de paradis, à sacrifice, 1167 Plessis. 75—

LIQUEUR, Prix D'AVANT-GUERRE

Pour 25c nous enverrons échantillon pour faire une liqueur à ½ du prix actuel: absinthe, anisette, Benedictine, chartreuse, cognac, rhum, gin, scotch, Cherry brandy, Sloe gin, etc. National Extracts, 1505 Notre-Dame Est, Montréal. CHerrier 4028. 75—57-3 F

MAGNIFIQUE jeu de pool pour garçon, avec accessoires, valant 45.00 pour 15.00, grandeur 4 x 2½. CAlumet 1855W. 75—

SLEIGH et peau de mouton pour bébé. 4387 Chambord. Am. 5818. 75—

TABLES DE BILLARD, allées de quilles neuves et d'occasion, accessoires. The Brunswick-Balke-Collender Co., 34 Notre-Dame Ouest. 75—46-1,M,s

TABLES de billard, occasions extraordinaires en fait de tables, 6 x 12, reconstruites. Eastern Billiard Table Co., 15 St-Jacques ouest. 75—55-1,M,s

TIMBRES POSTE: 100 différents timbres-Jubilé grand format, chefs-d'oeuvre de l'art graphique, pour 4 shillings seulement. 562 différents, parmi lesquels 8 Espagne Catacombes, Portrait du Pape Pie XI, 25 classiques de l'Amérique Centrale, 5, Libéria Jubilé Complet, 3 rares Anatolie, Perse 1913, Ahmed Shah complets jusqu'à 20 Kran, ensemble pour 4 shillings seulement. Valeur de catalogue vingt fois autant. Prix courant, sensationnel, richement illustré gratuit. Béla Sekula, Dépt. Détail, Genferhaus, Lucerne, Suisse. 75—h

VUES animées pour maisons privées. Machines $5.00 et plus. Films, comédies, cow boys, aventures. Lyric Theatrical Supplies, 1193 Bleury. 75—45-12

VUES animées pour maisons privées. Machines $5.00 et plus. Films, comédies, cow-boys, aventures. Lyric Theatrical Supplies, 1192 Bleury. 75—57-6

76 ARTICLES DE SPORT

JULES DUBOURG, armurier, spécialiste, 1908 Beaudry, près Ontario. Réparations fusils, carabines, revolvers, ventes, achats et échange. 76—

PATINS C. C. M., et bottines, neufs et usagés, $1.00 et plus. 64 Dorchester O. 76—57-2

77 AMEUBLEMENTS

A LOUER ou vendra ameublement propre, 4 appartements, possession immédiate, St-Hubert, Villeray. Frontenac 3296. 77—

AMEUBLEMENT, superbe piano, orthophonic, salle dîner, chambre noyer, Chesterfield, tapis, véritable occasion, peu usagés. 5868 Parc Avenue, près Bernard. 77—53-6

AMEUBLEMENTS complets, Hôtel de Ville, 8 chambres 450.00, Ste-Catherine est coin 16 chambres 600.00, Notre-Dame Ouest, 10 chambres 600.00, Dorchester est, 15 chambres, 750.00, St-Denis, 8 chambres, 750.00, Berri, près Viger, 10 chambres, 900.00, Shuter, 10 et 12 chambres. Ontario est 19 chambres, 1050.00, Ontario est 14 chambres, 1100.00, St-Hubert, coin, 14 chambres, 1200.00, St-Denis, 15 chambres, 1200.00, Notre-Dame est, 9 chambres 1000.00, Amherst, 14 chambres 1800.00, Berri, 12 chambres, 2000.00, et plusieurs autres, conditions faciles. Renseignements gratuits. Brault, 200 Ouest Boul. St-Joseph, coin Esplanade. 77—

77 AMEUBLEMENTS

AMEUBLEMENTS complets, 8 à 27 chambres toutes louées, plusieurs près gares, gros revenus. 28 à vendre. Prix 250.00 et plus, conditions faciles. Renseignements gratuits. Brault, 200 ouest, Boul. St-Joseph. BElair 2193. 77—18,21,23

AMEUBLEMENT 7 appts, bien meublés, bon revenu, cause mortalité. 1203 Visitation. Cherrier 3342. 77—57-2

AMEUBLEMENT, très riche Chesterfield, set chambre, salle dîner noyer, piano, radio, orthophonic, set divanette, tapis, lampe, sacrifiera immédiatement. 4859 Parc Avenue. 77—53-6

AMEUBLEMENT 4 appts à vendre. 1259 Panet. 77—

AMEUBLEMENTS de maisons meublées, 7 à 22 chambres louées, 250.00 en montant ou, à échanger. Metropolitan Exchange Limited, 26 St-Jacques Est. Harbour 2420. 77—

AMEUBLEMENT 4 appartements à vendre, chauffé, prix raisonnable, loyer $25.00 par mois. 1279 Demontigny. Cherrier 9771. 77—

AMEUBLEMENT 13 chambres, toutes louées, situé près gare, cause départ pour Europe, bonnes conditions. 574 Inspecteur. 77—56-3

AMEUBLEMENT 6 appts, comprenant 4 chambres, boudoir et cuisine, St-André, près Ontario. FRontenac 1524. 77—

AMEUBLEMENT à vendre, belle localité pour chambres et pension. Téléphone Harbour 1384. 77—

AMEUBLEMENTS, 7 et 9 appts. 1508 St-Hubert, chambres louées. Bargain 425.00 chacun. 77—

AMEUBLEMENT 10 chambres, 5 louées. 853 Dorchester Est. 77—

AMEUBLEMENT de 9 appts à vendre, toutes les chambres louées, vendra bon marché, cause maladie, 414 Des Seigneurs. Wilbank 4831. 77—

AMEUBLEMENT 2 appts, très propre, sacrifiera bon marché. 5206 Delanaudière. 77—

MAISON fournie et meublée, à vendre ou à louer, huit appartements, 4 chambres garnies, 1 salon meublé, une salle à manger meublée, cuisine et chambre de bain, à louer 50.00 par mois, à vendre $225.00, située, 1104 rue Clarke. S'ad. 1405 DeBullion, tél. Lanc. 6913, M. Louis Petit. 77—

MOISE LAURIN — MEUBLES

Nous offrons une grande réduction sur nos meubles et tapis. Venez vous convaincre. 1479 Mt-Royal Est. AM. 2530. 77—21, 23, 26 F

NE MANQUEZ pas cette chance. Ameublement 13 appts. tous loués, gros profits. Départ cause maladie. 407 Lagauchetière est. 77—57-2

ST-HUBERT, 1268, appt 3, 9 appartements, bien meublés, bon marché, bonnes conditions, bon revenu. 77—

4 APPARTEMENTS, meublés au complet à vendre, cause départ. S'ad. 1502 Bourbonnière, Maisonneuve. 77—19,21

5 PIECES bien meublées, 150.00. 1173 Craig est, 3e étage. 77—

14 APPARTEMENTS, bien meublés, ménage fait, chauffage central, vendra 800.00, loyer 100.00. 911 Inspecteurs. Lancaster 7622. 77—

78 ARTICLES DE MENAGE

A BON MARCHE cause de départ, articles de ménage, set de salle à dîner chêne doré, gramophone, lampe de salon, etc. S'ad. 3668 Parc Lafontaine. 78—20 j.s.

ACHETEURS anxieux. Divanettes $39.99; Sets de chambre valant $125.00 pour $49.99; Sets de salle à dîner valant $200.00 pour $89.00. Encans Mont-Royal, 1300 Mont-Royal Est, coin Chambord. 78—54-5

ACHETONS ameublements complets, échangeons, vendons meubles, poêles fournaises, etc. O. Vaillancourt. 1769 Amherst. Frontenac 4414. 78—42—26

ACHETONS maison complète et meublons 3 appartements pour $50.00. Pepin, 2229 Mont-Royal. FRontenac 1306. 78—65-306

ACHETONS, vendons, fournitures seconde main. House Furniture Exchange, 5235 St-Laurent, Crescent 5577. 78—

ARTICLES de ménage usagés de toutes sortes, bon marché. Desjardins 6667 St-Hubert. CRescent 8300. 78—83-305

ARTICLES de ménage usagés, neufs, à sacrifice, sets chambre coucher 85.00. 2229 Mt-Royal Est. 78—4-306

A SACRIFICE, chambre coucher 7 morceaux, nouveau modèle 75.00; chesterfield mohair, ressorts Marshall, 75.00; salle dîner noyer; Orthophonic, piano, vendra immédiatement. 4876 Sherbrooke, Westmount. 78—53-6

A SACRIFICE, beau ménage 4 pièces, chesterfield, set chambre, salle manger, boudoir, set déjeuner, orthophonic, radio, tapis, poêle. 4411 Rivard près Mt-Royal. 78—54-5

A SACRIFICE, magnifique chesterfield mohair, coussins reversibles Marshall, set chambre noyer, lampe orthophonic, sacrifiera bon marché. 127 Hickson, Verdun. 78—19,21

ATTENTION. Grande vente de faillite. 75 chesterfields, 150 lampes de plancher avec superbe abat-jour, 15 sets chambre, 25 salle manger, 10 fournaises, 15 poêles à gaz blancs, 500 verges tapis passage, 12 carpettes, vendus à 60 sous dans piastre, par ordre des syndics autorisés. 4361 St-Denis. 78—54-5

A VENDRE, poêle fournaise, gramophone, chesterfield, bon marché. 5620 Casgrain. 78—

A VENDRE, fournaise poêle, presque neuve, 20 feuilles tuyaux, le tout 20.00. 8386 Foucher. Calumet 9867M. 78—

BALAYEUSE électrique Hoover toute neuve, 30.00, fera magnifique cadeau Noël, laveuse électrique Sunnysuds, 65.00. Walnut 2273J. 78—57-2

BARGAIN, glacière, 6 par 8, chêne, 60.00; meubles usagés, prélarts, fournaises, poêles, set salle à dîner, salon, bureau, etc., 350 Beaubien. Crescent 3904. 78—

BEAU grand abat-jour, radio 5 lampes, chargeur, casque chat sauvage pour garçonnet. Aucun prix refusé. 432 Cherrier. 78—

BEAU poêle à gaz, marque Empire, ainsi que fournaise à vendre, 683 Baldwin. Cl. 5329J. 78—

BEAU set Chesterfield, coussins reversibles, salle dîner, chambre coucher, pratiquement neuf, sacrifiera. 7554 St-Denis. 78—55-6

BOITE de coutellerie Rogers, 50 morceaux, toute neuve, 35.00, lampe de table bronze, à sacrifice, 4341 Ch.-Colomb. 78—55-2

BON poêle à gaz comme neuf, lit du jour, commodes et autres articles. S'ad. 3425 Cartier. AM. 5573. 78—

CAPITOL Furniture Co., 351 Ste-Catherine ouest, mobiliers Chesterfield de différentes couleurs, sommiers Marshall, $59, $85, $98. Mobiliers de salle à manger $65 et plus. Mobiliers de chambre à coucher $58 et plus. Echange de vieux meubles, conditions faciles. 78—56-10

CARROSSE de poupée à vendre bon marché. 5356 Delanaudière. 78—

CARROSSE de poupée, manteau de chat sauvage pour fillette. Tél. Frontenac 2903. 78—

CAUSEUSE rotin, pas d'usure, vendra à sacrifice, cause départ. 3466 Shuter, appt 3, téléphone Lancaster 2994. 78—

CHESTERFIELDS, couverture, tapisserie, damas, velours, mohair, depuis $25.00. Enchères Baillargeon, 423 Ontario Est. 78—18,21

CHESTERFIELD avec deux fauteuils, presque neuf, valant $250.00, à vendre à sacrifice, aussi 1 cabinet à argenterie, s'adresser 552 Ste-Catherine est. 78—

CHESTERFIELD, très beau rug, balayeuse électrique, 15.00, lampe abat-jour 5.00, laveuse électrique, set chambre, noyer, orthophonic, etc., bon marché, cause départ. Walnut 2273J. 78—57-2

CHESTERFIELD neuf à vendre, 3 morceaux, belle occasion pour comptant. Cutton & Foster, 1444 Dorchester ouest. MArquette 9353. 78—58-2

CHESTERFIELD, 300 ameublements chesterfield et chesterbed, sacrifiés sans égard à leur coût réel, les prix de vente sont de 64.00 à 300.00. Des réparations urgentes à notre immeuble nécessitent de débarrasser nos planchers immédiatement et chaque mobilier est marqué au prix de la réduction. Adressez-vous à la manufacture même. Living Room Furniture Mfrs Limited, 2566 rue Ste-Catherine Est. 78—56-3

COFFRE-FORT pour protéger vos livres, bijoux ou fourrures. Téléphonez Bywater 1134. Ça vous paiera. 78—21,24,26

COUCHETTE, cage et serin, patins, beau gramophone, sculpté à la main. CAlumet 9842J. 6990 Boyer. 78—

78 ARTICLES DE MENAGE

DEUX BANCS chesterfield, une bibliothèque, 2 chaises en chêne pour bureau, set boudoir en chêne y compris table, vendra bon marché. S'ad. 5810 Clarke, coin Bernard. Cr. 3001. 78—55-4

DIVANETTE, et article de ménage à vendre. 2027 Mt-Royal Est, Amherst 0996. 78—

DIVANETTE et chaises, set de salon, set de chambre et tapis, bien propres, bon marché. 3987 Berri, plus bas que Duluth. 78—58-2

GRATIS— Calendriers —GRATIS

Jouets aux prix coûtants. Table 2 chaises 1.99. Sleigh complète 2.25. 1 set salle à dîner chêne solide 59.00. Lit complet 12.95. Dominion House Furnishing, 1314 Mont-Royal Est. 78—21, 24, 27 F

HORLOGE grand-père, bonne sleigh de bébé et autres meubles pour enfants, bon marché. 2292 Delorimier. 78—

LAMPES diverses avec abat-jour, plus de mille à écouler, 1.95 et plus. Nécessaires de fumeurs à moitié prix. Capitol Furniture Co., 351 Ste-Catherine ouest. 78—50-11

LAVAL 3730, chesterfield à vendre, prix modéré, 6 à 9 le soir. Lancaster 4995. 78—

LINOLEUM incrusté en coupons, régulier 1.30 pour 79 cents la verge, congoleum, parfait, régulier 65 pour 35 cents la verge, carpettes congoleum, échantillons, 6 x 9, régulier 9.35 pour 3.50. Lalonde Frère, 4569 Ave du Parc. 78—54-5

LITS d'acier, cuivre, fer, matelas, sommiers, sofas-lits à sacrifice. Enchères Baillargeon, 423 Ontario Est. 78—18,21

MACHINE Singer chêne doré, tête basculante, 5 tiroirs, bien bon marché. 1554 Ontario, coin Maisonneuve. 78—16,17,19,21

MACHINES à coudre réparées, n'importe quelle marque, satisfaction garantie. Calumet 8779. 5246 Papineau. 78—53-6

MACHINE à coudre Singer basculante, aussi machine hemstitch bon marché. 2141 Aylwin. 78—

MACHINE à coudre Singer, tête basculante, $20. S'adresser 4838 DeLaRoche. 78—

MACHINE à coudre cabinet, comme neuve, vrai bargain. 7598 De Gaspé, Calumet 1135W. 78—

MACHINE à coudre Singer, bobine ronde dernier modèle, bon marché, garantie comme neuve, 1549 Chambly. 78—

MACHINE à coudre Singer, presque neuve, bon marché. 1492 Marie-Anne. 78—

MACHINE à tricoter, bien bon marché, 5054 St-Laurent, Crescent 4743. 78—

MACHINE électrique à laver "Easy" typewriter, tapis, 238 Ave Beaconsfield, Wal. 0492. 78—

MAGNIFIQUE tapis Wilton 3 x 4, à sacrifice. Adresse 4308 St-Denis. 78—

MATELAS valant $12.00 pour $4.95; Chesterfields valant $369.00 pour $159.00; Lampes de fantaisie, paniers à ouvrage, fantaisies réduits à 50%. Mount-Royal Auctions, 1300 Mont-Royal Est, coin Chambord. 78—54-5

MENAGE à vendre et manteau de mouton de Perse, cause: mortalité. S'ad. 919 Duluth. 78—

MEUBLES, tapis, prix réduits, comptant et termes. Paul-A. Pinard, 4204 St-Denis. Bélair 7150. 78—41-1,M,s

MEUBLES, poêles, chesterfields, directement du manufacturier. Mobiliers de chambre à coucher 65.00. Sets chesterfield, 70.00. Mobiliers boudoir, 5 articles, 22.50. Lits complets 12.00. Comptant ou crédit, meubles échangés. Le plus grand établissement de l'est. National House Furniture Co., 1990 Ste-Catherine Est, CHerrier 5344. 78—38-26

MEUBLES à vendre, bon marché, lit complet 7.50; table 2.00; chaises 49c; matelas 2.50; chaufferette 3.00. House Furniture Exchange, 5235 St-Laurent. 78—

MEUBLES usagés, vendus à crédit; poêle à charbon, 10.00; couchette, .50; table, 2.00; set de salon, 3.00; bureau, 4.00, et autres aubaines. 1269 Amherst. 78—56-5

MOBILIER de salle à manger en chêne anglais foncé, 9 articles, nouveau genre. 4874 ave du Parc. ATl. 7218J. 78—57-

MOBILIER en rotin à vendre à sacrifice, blu et or. 1274 Sherbrooke Est. 78—

MOULIN à laver électrique Sunnysuds garanti. S'adresser 6396 Casgrain. Crescent 4041. 78—

MOULIN électrique Beeby, comme neuf, bon marché. 5704 6ième ave, Rosemont. Ch. 9780. 78—

ORTHOPHONIC Victor, 160.00 pour 65.00, beau gramophone, 45.00, beau radio, batterie, bureau chêne (roll-top), essoreuse. 8291 St-Denis. Cal. 3634m. 78—

PETIT cadre pastel peinture, fait sur commande, divanette, buffet. 4591 Rivard. BElair 9169F. 78—

POELE gaz, cabinet, en bon ordre, vendra 18.00. 1775 St-Denis. Harbour 0929. 78—56-3

POELES et fournaises, gaz, électricité, charbon, réchauffeurs d'eau, réservoirs, bois de cabinets, lavabos porcelaine, bon marché. Enchères Baillargeon. 78—18,21

RUG, 3½ x 4 vgs, Wilton, vieux-rose. Bon marché. 1135 Laurier Ouest. 78—

SECRETAIRE et chaises, table et chaises, barrières à extension, bicyclette, patins pour enfant, lit en fer. Walnut 8099. 78—

SET boudoir noyer, 5 morceaux, $12.00. 1890 Préfontaine. 78—

SET de salle à dîner, secrétaire roll-top, tapis passage. 5476, 5ième Avenue, Rosemont. Cherrier 6105. 78—

SET de salle à manger fini chêne fumé 85.00; chesterfield, 00.00; rugs. 4043 Ste-Catherine Est. Cl. 5091. 78—

SET de salon bien propre, 15.00. 2336 Provencal. Cherrier 5511. 78—

SET salle dîner 8 morceaux chêne solide, aussi beaux cadres anciens figures, bon marché. 1895 Des Erables. 78—

SLEIGH blanche pour bébé, assez grande pour deux, bon marché. S'ad. 5815 Delorimier, près rue Des Carrières. 78—

SLEIGH blanc avec top pour bébé, aussi fourrure blanche, bon marché. CHerrier 7210. 2206 Visitation. 78—

TABLE de cuisine en chêne à vendre, set boudoir fumé, 5 morceaux, buffet. 4932 Ontario. Clairval 3924J. 78—57-2

TABLE chesterfield, table, téléphone, sofa, écran, cendrier, pharmacie, tous neufs, bon marché. 6211 St-Denis. 78—57-2

TABLE de cuisine, dessus en granit émaillé blanc, parfait ordre, moitié prix. Amherst 8692. 78—

TABLE extension et table de cuisine à panneaux à vendre. 5129 Delanaudière. 78—

TAPIS orientaux, trois rugs absolument neufs, un Drani., 6 pieds par 9, régulier 150.00 pour 77.00; un Turkestan 9 x 12, régulier 250.00, pour 140.00, un chinois 9 x 12, régulier 375.00 pour 198.00. 4569 Ave du Parc. 78—54-5

150,000 de tapis Wilton à 40,50,60% d'escompte durant notre vente de déménagement. Toutes les grandeurs et couleurs. Exemple, Axminster, Barrrymore, 6¾ par 9 pour 29.95. Lalonde Frère, 4569 Ave du Parc, près Mont-Royal. Ouvert tous les soirs. 78—54-5

80 BOIS ET CHARBON

ACHETEZ nos rognures de planchers, chauffage idéal, le grand sac 0.25; 21 grands sacs 5.00. Mongeau. Amherst 2101. 80—25-26

ACHETEZ nos rognures de planchers, chauffage idéal, le grand sac 0.25; 21 grands sacs 5.00. Mongeau. Amherst 2101. 80—51-26

ACHETEZ de Bélair 5912, belles retailles planchers, 10 sacs 2.00, 27 sacs 5.00, grosses retailles érable 8 sacs, 2.00, 24 sacs 5.00, Coke 6 sacs 2.00. 80—58-3

A VENDRE, 6000 cordes de bois sec de moulin en fagots ou non. The Independent Coal Co., Limited, Buckingham, Qué. 80—291-156

A VENDRE, Coke, 3 poches, 1.00; 5 poches retailles plancher, 1.00; 27, 5.00; 4 poches érable, 1.00; 21, 5.00; 12 charcoal, 1.10. Stove, chesnut, 100 livres, .90. BElair 3297. 80—56-3

CHAUFFAGE comme suit: 6 sacs coke, 2.00, 10 sacs retailles plancher 2.00, 27 sacs à 5.00, 8 sacs bouts plancher 2.00, 21 sacs, 5.00, 8 sacs d'érable 2.00, 21 sacs 5.00. Piché, Desrosiers, Bélair 1040. 80—54-5

ROGNURES de bois franc, bien sec, 5 poches 1.00, 26 poches 5.00. Delisle, 3639 Désery. Clairval 3444. 80—42-26

SPECIALITE, rognures planchers bois franc, 26 sacs 5.00, 5 sacs 1.00, bois 13.00 la corde, charbon. G. Robillard, Amherst 7621. 80—56-6

SPECIALITE, rognures planchers bois franc, 26 sacs 5.00, 5 sacs 1.00, bois 13.00 la corde, charbon. G. Robillard, Amherst 7621. 80—54-5

81 CHEVAUX ET VOITURES

ATTELAGE pour voiture légère, 2 robes, musk-ox, sleigh Windsor. 146A Collège, Ville St-Laurent. 81—

ATTELAGE simple, seconde main, bon marché. 5383 St-Laurent. 81—

A VENDRE, une belle sleigh Windsor, 30.00. 515 Panet. 81—

A VENDRE, 5 jeunes chevaux, 1200, 1500, harnais, voitures, Ste-Catherine neuve. 1690 Maisonneuve. 81—

BEAU BERLOT bon marché, bride, guides, bourrage de collier. 156 Laurier E. Bel. 0080. 81—

BEAU pony doux, carriole, berlot, boghie, charrette, attelage, ensemble ou séparément, bon marché. 2077 Champlain. 81—

BERLOT à vendre. S'ad. 1815 Joliette. Fy. 5987. 81—

BITHEL, 3537 Saint-Laurent, harnais, voitures, couvertes à chevaux, articles de sport, valises, sacoches, radios. Lanc. 6747-6826. 81—126-306

BOB-SLEIGH avec boîte à neige, très bon marché. 5651 St-André, Calumet 6798w. 81—

BOB-SLEIGH pour boucher, épicier, presque neuf, bon marché. 2106 Gauthier, téléphone FRontenac 8531. 81—

BONNE paire de chevaux, pesant 1500 chacun, 8 ans, garantis. Obligé vendre immédiatement. 2151 Papineau. 81—

BONNE sleigh à vendre. S'ad. 6524 Poupart, Calumet 6249. 81—57-2

CHEVAL, attelage et sleigh à bon marché, tout en bon ordre. Am. 6959. 4516 Brebeuf. 81—57-2

CHEVAL 1200 livres, 7 ans, gros train, garanti, 65.00. Jument 1100 livres, 8 ans, saine. 4278 St-André. 81—

CHEVAL 1000 livres, 9 ans, sain, pas défaut, trotte vite. 55.00. 4488 Messier, près Mt-Royal. 81—

DEUX chevaux de 1300, un sleigh à neige, attelages, à sacrifice. Calumet 7790. 81—

DEUX poneys, un attelage, et un tombereau de livraison. S'ad. 1635 Hôtel-de-Ville. Lancaster 2658. 81—

DEUX sleighs en bonne condition pour épicerie à vendre. 77 Craig ouest. 81—57-2

DEUX voitures combinées hiver et été pour jobber de bonbons et cigares. S'adresser 6277 St-Hubert. 81-19,21,23

DIX BOB-SLEIGHS simples pour le charbon ou la neige à vendre. Kendall Bros. Ltd., 1805 Iberville. 81—57-6 h

HARNAIS doubles et simples de travail, sleigh lorrie, selles, couvertes. 4859 St-Laurent. Bélair 1840. 81—58-2

JUMENT, 1300, gros train, essai, 9 ans, 60.00, Jument 45.00, 1569 Amherst. Téléphone Cherrier 9171. 81—

PONEY et harnais, berlot, sleigh de livraison pour poney. 211 Galt, Verdun, York 2905M. 81—

ROBE de voiture en fourrure musk-ox, très propre. 5487, 10ème Avenue, Rosemont. 81—

STE-CATHERINE Taillefer à vendre, attelage, 2 sleighs à quatre, boghie et buggy. 2006 Montcalm. 81—

SLEIGHS à neige, complets, doubles et simples, à vendre bon marché. S'ad. 4276 St-Jacques. Westmount 7070. 81—55-4

SLEIGH à vendre, avec boîte pour neige, bon marché. S'adresser 7002 Chateaubriand. 81—

SLEIGH et attelage doubles, couverture pour chevaux, bon marché. 2022 Hogan. —81

SLEIGHS lorrie à vendre. Se présenter à 183 rue Vitré est. 81—58-3

SLEIGH à neige et grande lorrie, fera pour double, bon marché. 2351 Des Carrières. Calumet 6094. 81—

SLEIGH de boucher sur bob, presque neuf, Windsor très propre. Belair 6411. Belair 5818M. 81—

SLEIGHS de tout genre, à vendre, aucune offre refusée. 124 Colbrooke, N.D.G. 81—

SLEIGH à vendre, bon marché, aussi lapins et pigeons tumbliers. 914 rue Dufour, Villeray. 81—

SLEIGH double, sleigh simple, pour laitier, berlot, sleigh Ste-Catherine, toutes sortes harnais doubles, simples. 4236 Mentana. Falkirk 1596. 81—

VOITURE d'hiver, "Express", 1505 Panet. Ch. 2064. 81—

2 BELLES juments, 7 ans, 1200 lbs, saines, garanties tous rapports, faut vendre. 4597 Delaroche. 81—

2 CHARIOTS à pain avec palette en arrière, 2 sleighs à lait, 1 berlot, 2 sleighs de livraison. J. O. David, 4217 Brébeuf. Amherst 6187. 81—

4 BELLES robes buffalo pour voiture à vendre. Mme A. Benoit, S.-Bruno. 76—

7 SLEIGHS neuves, de livraison pour épicier ou boucher, 2 sleighs lorris simples pour corporation, charbon ou pierre. S'adresser Em. Martineau, 57 Blvd St-Michel. 81—

82 COMMERCES A VENDRE

A ACHETEURS anxieux, magasins meublés secondes mains, sacrifiera, cause autre commerce. Adresse, 350 Beaubien. Crescent 3904. Clairval 0949. 82—

A BAS PRIX, épicerie licenciée et boucherie dans Saint-Stanislas, bonne clientèle établie de 20 ans, beau coin de rue, affaires 900.00 par semaine. Bail 3 ans. Vend pour cause de maladie. Prix 3,000, termes faciles. Pas d'échange. Frontenac 6117. 82—

ACHETEURS, commerces à vendre ou à échanger, garages, épiceries. Qu'avez-vous à offrir? Metropolitan Exchange Limited, HArbour 9450. 82—

ACHETEURS de pharmacies, une chance extraordinaire vous est offerte en vous adressant à 2801 Dandurand. Ch. 3050. 82—57-4

AQUEDUC à vendre, rapportant de bons revenus. Clairval 5366F. 75—

A QUI LA CHANCE, 2 licences tavernes à vendre, transférables, H. Cyr, Lanc. 6877, 263 Ste-Catherine Est. 82—57-2

BAIL de garage à vendre. Très bonnes affaires. Bon poste. 6985 Delaroche Cal. 8174. 82—

BON étal de boucher, cause maladie. Conditions faciles. 1420 Joliette. Clairval 6576J. 82—

BOUCHERIE, bonne place d'affaires, loyer bas, cause de vente, maladie. S'ad. 1393 Parc Lafontaine. 82—

BOUTIQUE de cordonnier à vendre, toutes machines neuves, couseur de semelles. Départ, cause maladie. 909 Lagauchetière Est. 82—

BOUTIQUE forge outillée, bonne grandeur de maison, centre de 5 villages, Cantons Est, population 3,000, occasion exceptionnelle, vrai bargain, maladie, possession immédiate. Propriétaire, 5176 St-Denis, Montréal, téléphone Bélair 7847. 82—58-2

BOUTIQUE de plombier, cause maladie 400.00. 855 Duluth Est. FRontenac 7212. 82—

BOUTIQUE de barbier à vendre, garanties, très intéressantes, à vous d'en juger. Amherst 6758. 82—

BOUTIQUE de barbier échange livres et records. Vieille place, cause de vieillesse, louée 20.00 avec 1 chambre. 217 Dorchester Est. 82—

BOUTIQUE serrurier, aussi réparations générales, avec outillage complet, vendra bon marché. 4477 St-André. 82—

CHANCE exceptionnelle, beau commerce jouets, bonbons, tabacs et papeterie, cause santé, 4734 Notre-Dame ouest. 82—

CHIC restaurant moderne, cause mortalité, 1748 Notre-Dame Ouest. S'adresser 142 St-Jean-Baptiste, Pte aux Trembles. Tél. 197W. 82—57-2

CLOS de bois de sciage à vendre ou à échanger, chiffre d'affaires environ 200,000.00. Ecrire casier 314 la Presse. 82—

COMMERCE de quincaillerie et vaisselle à vendre, bonne proposition pour la personne voulue. Case 286 La Presse. 82—57-2

COMMERCE en quincaillerie, peinture, articles de sport, etc. Gros et détail. Etabli depuis 25 ans. Grand assortiment. Casier 288, La Presse. 82—

CONFISERIE moderne et hygiénique à vendre. Avantage spécial pour un homme de métier. CAlumet 2602 M. 82—

CORDONNERIE établie depuis 20 ans, machine à finir, shoe-shine, machine à coudre, petit loyer. 476 Bienville. Frontenac 9294. 82—

DOIT être vendue pharmacie, coin Henri-Julien et Rachel, avantages extraordinaires à acheteur immédiat avec argent. Informations à 2801 Dandurand, CH. 3050. 82—57-4

EPICERIE licenciée et boucherie, faisant grosses affaires, longtemps établie, vendra ensemble ou séparément. 3113 Ste-Catherine Est. 82—19,21

EPICERIE licenciée, bon coin, sacrifiera cette semaine, accepterais en acompte terrain, argent, cause vente, maladie. 195 Jarry. 82—

EPICERIE à vendre, bien bon marché, cause deux commerces. 5141 Des Carrières. Harbour 6811. 82—

EPICERIE restaurant, bonne place d'affaires, bon logement, loyer bas. 1423 Bourbonnière. 82—

EPICERIES de toutes sortes et tavernes, magasin général à vendre ou à échanger, 363 Mt-Royal Est. Bélair 7847-0437. 82—58-2

EPICERIE-restaurant, dépôt gazoline, place excellente, clientèle, comptant, gens sérieux. 5704, 6ième Ave, Rosemont. 82—

EPICERIE licenciée, commerce comptant, abandon des affaires, offre spécial 5 pour cent d'escompte. 199 Jean-Talon, coin De Gaspé. 82—57—2

EPICERIE licenciée, depuis longtemps en affaires, à vendre ou à échanger contre propriété. S'ad. 20 Ontario est. 82—57-2

ETAL de boucher, épicier, à vendre, faisant un très bon commerce. S'adresser 2126 Désery. Frontenac 4115. 82—

ETAL de boucher, avec épicerie, coin de rue commerciale, établi depuis longtemps, bonne clientèle assurée, bail avantageux, option d'acheter propriété si désiré. Cause maladie. Informations, Harbour 9922-0948. 82—

FLEURISTE bien situé, bonne clientèle, vendra cause de maladie. S'ad. Belair 1742. 82—

HOTEL de 1ère classe à S.-Gabriel de Brandon, 30 chambres meublées, bonne clientèle, vendrait pour cause maladie. S'ad. Hôtel Commercial, S.-Gabriel de Brandon. 82—30,7,14,21

IMPRIMERIE, presse à cylindre, linotype, presse à platine, caractères, publication de trois journaux. 1,000 d'affaires par semaine, un bargain à prompt acheteur. Raison de vente: deux autres commerces. 3426 Ste-Catherine Est. 82—14,21

LIBRAIRIE rue Ste-Catherine. Il faut vendre pour clore une succession. Lanc. 5601. 82—57-2

MAGASIN à vendre pour cause de mortalité. Bon poste d'affaires. Commerce de moulins à coudre et accessoires; réparations de gramophones, etc. Très bon marché. S'adresser à 1909 Notre-Dame Ouest. 82—19,21 h

MAGASIN d'estampes tout outillé à vendre, aubaine. Loyer bas jusqu'au 1er mai. S'adresser A. C. McNeill, 631 rue Vitré ouest. LAncaster 0300. 82—18,21

MAGASIN de tabac à vendre, gros chiffre d'affaires, cause santé, coin correspondance. Ecrire casier 322 la Presse. 82—

MAGASIN de fruits et restaurant à vendre à sacrifice. 2062 St-Jacques O. 82—

MAGASIN de chapeaux à vendre ou à échanger. 3412 Ste-Catherine Est. 82—

MAGASIN général, frontière, stock frais, boutique pour ferblanterie ou boulangerie, chance exceptionnelle. Joe. Lessard, Frelighsburg, Qué. 82—55-4

MAGASIN de confection dames et enfants, loyer modéré, conditions faciles, cause de maladie. 170 Beaubien Est. CRes. 3425. Pas d'agents. 82—56-3

MAGASIN général et salle, 20 x 80 pieds, peut servir pour restaurant, situé village St-Hubert. Raymond Ste-Marie. 82—14,21

MAGASIN général, épicerie, hôtel, taverne demandés ou autres bons commerces pour propriété bien située. 363 Mt-Royal Est. Bélair 7847-0437. 82—58-2

MANUFACTURE, bien organisée, vendra, sacrifice, argent perdu à la bourse. Information, Casier 315 La Presse. 82—

OUTILLAGE complet pour la confection bretelles pour hommes, table à vapeur pour mitaines. 5130, 6ième avenue, Rosemont. 82—

PETIT magasin avec logis, situé dans la partie commerciale de Verdun, $35.00 par mois, 3874 Wellington. 82—57-2

PHARMACIE dans Outremont, bon coin d'affaires, sacrifiera pour vente 10,000. Loyer bas. CAlumet 2760 après 7 hrs. 82—

PROPRIETE et commerce à vendre ou échanger pour cause de maladie. S'ad. 554 Aylwin. 82—57-2

RESTAURANTS et épiceries, le plus beau choix, 22 à vendre, tous des bargains, prix 200.00 et plus. Conditions faciles. Renseignements gratuits. Brault, 200 ouest, Boul. St-Joseph. BElair 2198. 82—18,21,23

RESTAURANT à vendre, cause: abandon des affaires. 1872 Amherst. 82—53-6

RESTAURANT, bonne place d'affaires, avec logement de 5 pièces. 4666 Des Carrières, près St-Denis. 82—57-2

RESTAURANT faisant bonnes affaires, bel occasion pour prompt acheteur. 830 Beaubien Est. 82—58-2

RESTAURANT général, bonnes affaires, 3 appts en arrière, loyer 21.00, très bon marché, cause mortalité, départ de la ville. 621 Atwater. Wilbank 7087-0955. 82—

RESTAURANT bien situé près église, patinoire publique, coin de rue, vendra à sacrifice, cause santé. 8483 Foucher. Calumet 3506. 82—

RESTAURANT et épicerie bien aménagés, bonne clientèle, loyer bas, logis 4 appartements, à vendre, cause départ. 2177 Cuvillier. 82—

RESTAURANT Hollywood, situé entre 2 théâtres, grosse clientèle, sacrifiera cause maladie. 2386 Notre-Dame Ouest. 82—

RESTAURANTS. Plusieurs à vendre ou à échanger. Metropolitan Exchange Limited. HArbour 9420. 82—

RESTAURANT, 5 appts, à vendre ou échanger pour petite propriété, bonnes affaires. 3702 St-André. 82—

RESTAURANT, seul vendant hot dogs, sandwiches, fixtures, fontaine, caisse, sau payée, place d'avenir, chance exceptionnelle, faut vendre d'ici 10 jours, coin. 1650 Laurier Est. 82—

RESTAURANT, grosse clientèle, vendra inventaire ou bon marché prompt acheteur, cause départ. 7462 Chateaubriand. 82—

RESTAURANT, clair de redevances, revenu 1500.00 par mois. Conditions faciles. 4050 Parc Lafontaine. 82—

RESTAURANT, à sacrifice, 235.00, bonne clientèle, 3 appts, loyer 15.00 par mois. 1475 Dorchester Est. 82—

RESTAURANT à vendre, 2151 Marie-Anne, détails sur place. 82—

RESTAURANT avec appartement meublé ou non. Venez vous convaincre; chance exceptionnelle. Wilfrid Lascelles, Ayers Cliff. 82—

RESTAURANT à vendre bonne place d'affaires, aucune offre raisonnable refusée. 555 Dorchester Est. Harbour 4630. 82—

RUE ROY, près St-Denis, magasin de modes, articles de dames, 2914 Gauthier. Tél. Amherst 1010. 82—

SALLE de billard, forcé de vendre, cause de maladie. Lachine Billiard, 68 rue Notre-Dame, Lachine. 82—51-10

SALLE billard 4 tables Life, complet 800.00, valant 2,000.00, 8 tables pool Life, moitié prix, allées quilles. 4409 Chambord. Amh. 2871. 82—57-2

SALLE à manger faisant bonnes affaires, conditions faciles, cause maladie, ne manquez pas cette chance, 6651 St-Hubert. 82—19,21

SALLE de billard, bonne condition, vendra cause de maladie. 6690 St-Hubert. Calumet 6893. 82—

SALLE de billard, 8 tables, [illegible] bargain. 6731 St-Hubert. Calumet 7019. 82—

SALLE de pool, 10 tables, salaire garanti, 275 par semaine, toutes dépenses payées, comptant requis, $3,500 ou acceptera propriété. Oscar Petit, Calumet 6023, 7187 Christophe-Colomb. 82—19,20,21

SALLE de pool à vendre. S'adresser 133 St-Jean, Longueuil. 82—51-6

SALON de beauté bien établi et salon de beauté avec outillage moderne à vendre, loyer modique, prix raisonnable, conditions si désiré. Prof. Bernard Regd. 4587 Ave du Parc. Bélair 0433. 82—

STAND de cigares et nouveautés dans un hôtel, loyer au percentage. S'ad. Lancaster 5601. 82—

TAVERNES et hôtels à vendre ou échanger, avec bonnes propriétés et argent. H. Cyr, 263 Ste-Catherine Est. Lanc. 6877. 82—57-2

$100.00 comptant achète balance, fixtures, etc., épicerie bien située, loyer $25 par mois, avec beau logement jusqu'au premier mai. Cherrier 8744. 82—

83 EFFETS BUR. ET MAGASIN

ACCESSOIRES de boucherie complets: hache viande électrique, balance Toledo, grosse balance, etc., presque neufs. Téléphonez Walnut 5172-5967. 83—57-2

BALANCES calculatrices Toledo, balances plateformes, tranche-jambon, blocs, hacheurs électriques, caisses enregistreuses. Seconde main. Vrai bargain pour argent comptant. Termes si désirés. S'adresser 1001 Craig Est. 83—70-306

BALANCES calculatrices, moulins à viande, couteaux à jambon, neufs et seconde main, termes si désirés. International Business Machine Co., 1 Notre-Dame ouest. HAr. 5191. 82— 7,10,14,17,21,24,28

BALANCES calculatrices neuves, 38.00. Caisses enregistreuses, moulins à viande, garantis 2 ans. Gravel, 751 Saint-Laurent. 83—23-306

BALANCES Toledo 30 et 20 lbs, slicers, blocs, moulins à viande, registres comme neufs, bon marché. 4567 Papineau. 83—41-23

BALANCE calculatrice Toledo, showcase, comptoir. 144 Orléans. 83—

BANC, table et chaises, neufs et seconde main pour taverne et restaurant, cuve émaillée pour laver vaisselle. 4391 Drolet. 83—14,21,28,4

CAISSES enregistreuses "National", nouveaux modèles, nouveaux perfectionnements. The National Cash Register Co., 162 rue Ste-Catherine ouest. Lancaster 8202-8204. Un seul bureau. 83—33-26

CAISSES enregistreuses achetées, vendues, échangées, réparées. Landry & Berthiaume Limitée, 1 Notre-Dame Est. HArbour 6995. 83—103-306

CAISSES enregistreuses National, de seconde main à bon marché, garanties 2 ans. Landry Cash Register Co., 504 St-Laurent. Harbour 2330. 83—127-306

CLAVIGRAPHES Underwood No 5, $37.50, Remington No 10, $25.00. Autres à $15. Coffres-forts à partir de $46.50. Tous garantis en parfait état. Tarshis & Sons Ltd., 450 rue McGill. 83—49-M.S

IMPRIMEURS, une presse "Universal Colts", 8 x 12, fontaine, pouvoir, throw-off. 2078 Panet. 83—

JOLIES fixtures d'épicerie à vendre. S'adresser à 7773 St-Hubert. Tél. Cal. 2646w. 83—17,19,21 h

MACHINE à hacher la viande Hobart; machine à trancher le bacon et jambon, Van Berkel, 531 rue Gosford, HArbour 0020. 83—290-1,M,s,n,h

PUPITRES et cabinets classeurs Cowper, équipements de bureaux usagés et remaniés de toute description à notre succursale, H. B. Cowper Co., Ltd., 680 St-Jacques. MArquette 2932. 83—165-306

SAFE à vendre, sacrifiera à bas prix. S'ad. 3518 Dorion. 83—

SHOW - CASES, comptoirs, glacières, neufs et usagés, bon marché à termes si désirés. 1572 Visitation. 83—3,4,7,9,11,14,16,18,21,23

SHOW-CASES, wall cases, tables et chaises de restaurant, bon marché. A. Desroches, 2266 St-Germain. 83—12,13,14,17,21,28,4

Voyez TWITE pour CLAVIGRAPHES

GRANDES réductions dans toutes les sortes de clavigraphes, convenant tout spécialement pour cadeaux de Noël et du jour de l'An. Typewriter and Appliances Co. Ltd, 752 St-Pierre. LAncaster 9866. 83—42-m,j,s F

84 FOURRURES

A BON marché, manteau mouton Perse garni Alaska, 44 buste, beauté, long, 75.00. 4909 Sherbrooke, Westmount. 84—

A prompt acheteur, riche manteau mouton Perse pour 70.00, aussi magnifique manteau rat musqué, 65.00, garanti neuf, cause départ. 827 Mt-Royal Est, apt 2. 84—58-2

A QUI LA CHANCE? Manteau de seal, 25.00; manteau de mouton, garni Alaska, 60.00. 4298 Chambord. Amherst 5325. 84—

A SACRIFICE, chic manteau rat musqué, aussi un seul, garni kolinsky, 50.00. 4876 Sherbrooke, Westmount. 84—53-6

A SACRIFICE, paletot avec collet en loutre, presque neuf. Cherrier 6324. 84—

A SACRIFICE beau manteau mouton garni Alaska tout neuf, buste 40, besoin argent. 6407 St-Denis. 84—

A SACRIFICE, superbe manteau mouton garni Alaska, pleines peaux, comme neuf, aussi seal chapal, 65.00. Visible dimanche. 424 Mont-Royal, Bélair 5917F. 84—

ATTENTION, très beau manteau Rat Musqué, comme neuf, sacrifiera bon marché, 127 Hickson, Verdun. 84—19,21

ATTENTION. Grande vente de manteaux mouton de Perse, 50.00 à 225.00, valant jusqu'à 450.00. Painchaud, 5112 ave du Parc. Crescent 5381. 84—54-6

AUBAINE! Manteau neuf en mouton, pleines peaux, collet Ecureuil. 4729 Notre-Dame Ouest. West. 6362. 84—57-2

A VENDRE, manteau mouton de Perse, vraie occasion, 4635 Delanaudière. Frontenac 0793. 84—

BEAU cabinet orthophonic, noyer noir, presque neuf, 55.00. 1219 St-André, près Ste-Catherine. 84—58-2

BEAU MANTEAU en seal garni Alaska, presque neuf. S'ad. à 163 Viau. 84—57—2

BEAU manteau mouton Perse garni écureuil. S'ad. 4518 Boyer. 84—57-2

BEAU MANTEAU rat musqué foncé. Régulier $150.00. Pour $90.00.—6711 St-Denis. 84—58-2

BEAU manteau Hudson seal garni écureuil, grandeur 38, sacrifiera. 7632 St-Hubert. 84—

BEAU manteau seal, 38, manteau drap garni fourrure, 36, sacrifiera, besoin argent. 7224 St-Hubert. 84—

BEAU manteau seal garni écureuil. 115.00. 418 Beaubien Est. 84—21,24,27

BEAU manteau mouton Perse à vendre bon marché pour comptant. 4764 Mentana. Fal. 2072. 84—

BEAU paletot mouton Perse, bon marché, jusqu'à 7 hrs soir. 5310 Marquette. 84—

BEAU paletot chat sauvage comme neuf pour moitié prix. 6312 St-Denis. Cr. 4436. 84—

BON PALETOT chat sauvage pour 35.00. Adresse 5035 des Carrières, près Laurier. Belair 9255M. 8—

CAPOT chat sauvage en bon ordre, doublure piquée, neuve, grandeur 44. 4313 Fabre. Amherst 5541. 84—

CASQUE de vison, manteau rat musqué et casque, collet vison et écureuil, usagé, à bon marché. 808 Duluth. 84—

CHANCE rare, manteau seal garni Alaska, bon marché, presque neuf, cause mortalité. 4616 Christophe-Colomb. 84—

COLLERETTE d'opéra seal, phoque, garnie d'hermine, très bonne condition, prix raisonnable. Crescent 2538. 84—

COLLETS et casques en fourrures de $3.00 en montant. Vente de liquidateur. 418 Notre-Dame ouest. 84-18,20,21

DEUX beaux manteaux seal français, pleines peaux, 60.00 et 72.00.—6711 St-Denis. Cal. 3280. 84—58-2

DEUX paletots avec collet en fourrure, vendra à sacrifice. 106 boul. St-Joseph Ouest. 84—

EXTRA beau manteau rat musqué, 36 buste, comme neuf, bargain, Westmount 2754. 84—

GRAND choix martres de roche à partir 40.00 la paire, beaux renards, 20.00 à 40.00, renard rouge, croisé, argenté, écureuil, taupes, hermines. Spécialité: loutres. Nous achetons les fourrures directement du trappeur. Robert, 1230 St-Hubert. 84—7,9,11,14,16,18,21,23,28

J.-O. MAROIS—Manteaux chapal $75.00, pleines peaux, manteaux chapal garnis vison japonais, 95.00; manteaux rat musqué en dos, $129.00. Manteau écureuil bleu, $400.00. AM. 3205. 84—18,20,21,24,26,27,28

JOLI manteau de taupe à vendre, 60.00, cause départ. 2043 St-Denis. 84—

MAGNIFIQUE écharpe en Hudson Seal, 12 x 80, parfaite condition, bon marché. 2056 St-Antoine. 84—

MAGNIFIQUE paletot chat sauvage, usagé un an, cause mortalité. 4329 St-Hubert. Falkirk 2124. 84—

MAGNIFIQUE écharpe Hudson Seal, neuve. A sacrifice. Cause de maladie. 1033 St-Dominique. 84—

MANTEAU seal Hudson, garni écureuil, aussi rat musqué, 75.00. Occasion exceptionnelle, départ pour couvent. Wal. 2273J. 84—57-2

MANTEAU de mouton de Perse, à vendre. 5260 Fabre, Amherst 9472, H. Cyr. 84—

MANTEAU mouton Perse, garni écureuil gris, pleines peaux, extra beau. Gélinas, 6711 St-Denis. Cal. 3280. 84—

MANTEAU mouton Perse garni Colinski, grandeur 38, payé 600, vendra 125. Visible dimanche, 3477 Berri. 84—

MANTEAUX rat musqué à bon marché, 95.00. 817 Mt-Royal Est. 84—

MANTEAUX fourrure, échantillons 1929, voyageurs, appointements par téléphone, Falkirk 1581. Envoyons montrer à domicile. 84—

MANTEAU en seal à vendre, garni d'Alaska, doublure neuve, bargain, à 50.00. Frontenac 9680. 84—

MANTEAU en Hudson seal, moulin tailleur électrique, bon marché. 2001 St-André. Frontenac 1563. 84—

MANTEAU seal et manteau mouton de Perse, à vendre. 8070 St-André. 84—

MANTEAU mouton Perse, grandeur 40, pris pour dette. $40 seulement. 3196 Lasalle, Verdun. York 2540. 84—

MANTEAU, riche seal, magnifiquement doublé, dernier modèle, peu porté, parfaite condition. Chance 35.00. Westmount 4432. 84—

MANTEAU seal garni renard, âge 15 ans. Aussi 2 manteaux drap bleu, garni fourrures. S'ad. l'avant-midi, 6537 St-Denis. Cresc. 8444. 84—

MANTEAU de seal, collet écureuil, cause de mortalité. 6790 Berri. 84—

MANTEAUX, seal Alaska, 36, 42, à sacrifice. Bélair 5750M. 220 Laurier Est. 84—

MANTEAU mouton Perse garni Alaska 38, 40, presque neuf, à sacrifice. Cause mortalité. 6553 Boyer. 84—

MANTEAUX de Seal 42, et 38, garnis d'Alaska, très bon marché. Cherrier 9218, 1445 Montcalm. 84—

MANTEAU mouton de Perse, grandeur 38, 45.00; aussi costume 35.00. Cause mortalité. 5155 Casgrain. 84—16,19,21

MANTEAUX de mouton à moitié prix. 125.00, 175.00, 195.00. Reid, 1473 Amherst. Cherrier 9933. 84—19,21

MANTEAUX mouton de Perse et seal usagés pris en échange ou non réclamés pour vente immédiate, 15.00 à 125.00. McComber, 761 Ste-Catherine Ouest, édifice Banque Canadienne. 84—54-6

MANTEAU Hudson seal garni alaska comme neuf, sacrifiera. Clair. 4727F. 84—20,21,24

MANTEAU de rat musqué, neuf, vendra $75. 4381 Fabre. 84—57-2

MANTEAU mouton garni Alaska, grandeur 40, 42, aucune offre raisonnable refusée. 1440 Mountain, appt 45. 84—57-2

MANTEAU mouton, garni alaska, peu usagé, 1486 Blvd St-Joseph Est. 84—57-2

MANTEAU en chat sauvage pour dame, 38 de buste, dernier modèle, jamais porté. Vendra moitié prix. 4397 Esplanade, près Marie-Anne, de 2 à 4. BElair 2348. 84—13,14,20,21

MANTEAU en mouton de Perse pour dame, collet et poignets en Alaska, 42 de buste. Grande aubaine. 4397 Esplanade, près Marie-Anne, de 2 à 4. BElair 2348. 84—13,14,20,22

MANTEAUX rat musqué garantis, réduction durant semaine, 95.00, 125.00, 145.00. Reid, 1473 Amherst, CHerrier 9933. 84—18,20,21

OCCASION, pardessus beaver anglais, garni loutre Labrador, avec casque en vison. 1271 Amherst. 84—57-2

PALETOT de castor pour hommes. Taille 37. Comme neuf. Prix $150. CHerrier 0660. 84—57-2

PALETOT castor piqué, comme neuf, pour homme, à sacrifice. 1976 Demontigny Est. 84—

PALETOT chat sauvage, grandeur 46. 4087 Adam. 84—16,20,21

PALETOT chat sauvage, 25.00. 1602 Maisonneuve. 84—

PALETOT chat sauvage, légèrement usagé, 100.00. 817 Mt-Royal Est. 84—

PALETOTS chat sauvage neuf, pour homme, grandeur 40, sacrifiera 185.00. 4454 St-André. 84—

PALETOT en chat sauvage taille 40-42, pour homme grand, approprié pour conduire. Aussi manteau en chat sauvage ¾, taille 36, en excellent état, pour dame. Prix d'occasion. S'ad. 4840 rue Hutchison. 84—

PALETOT de chat sauvage, buste 50, en très bon ordre, aussi casque de loutre. S'adresser 1806 Marie-Anne Est. 84—

PARDESSUS Castor et chat sauvage usagés, aussi casquette en loup marin. S'adresser 14 Dorchester Est. 84—57-2

UNE ROBE de voiture en boeuf musqué, excellente condition, $40.00, 512 Cherrier. 84—19,21

VENTE gigantesque manteaux seal Hudson No 1, garantis au prix de la manufacture. Ne pouvant annoncer dans les grandes annonces afin de maintenir les prix bas, 6 jours seulement. Termes faciles. Bleau & Rousseau, 3352 St-Denis, 5007 Sherbrooke ouest. 84—51-8

85 GRAMOPHONES

ABSOLUMENT obligé vendre Orthophonic Victor Alvara presque neuf, aussi radio DeForest-Crosley. 262 Beaubien, appt 6. 85—19,21

A GRAND sacrifice, phonographe comme neuf, avec records, genre cabinet, vendra 40.00. 1368 Rachel Est. 85—56-3

A QUI la chance? Beau gros gramophone style Orthophonic, dernier modèle original d'une valeur de $250., vendra $86. S'ad. 5740 ave du Parc. Faut vendre. 85—27-n

A QUI LA CHANCE? Beau cabinet columbia, $20 4734 Notre-Dame ouest. 85—

A QUI LA CHANCE? Magnifique gramophone avec arrêt automatique, gros cabinet de premier ordre, vendra à sacrifice, chance exceptionnelle. Adresse, 1267 Notre-Dame Ouest. 85—

A SACRIFICE, bel orthophonic payé très cher, comme neuf, sacrifiera immédiatement. 944 Sherbrooke Est. 85—58—2

A SACRIFICE, gramophone cabinet, avec 40 sélections, bargain, 25.00, 4665 Berri, plus haut Mont-Royal. 84—58-2

A SACRIFICE, superbe Orthophonic noyer solide, payé très cher, vendra immédiatement 75.00. 4876 Sherbrooke, Westmount. 85—55-4

A sacrifice, magnifique orthophonic, servi 1 mois, à vendre, cause radio. 7133 Boyer. 85—

ATTENTION, beau gramophone, style orthophonic, gros cabinet noyer, arrêt automatique, pas usagé. 127 Hickson, Verdun. 85—19,21

BEAU Consolette Orthophonic, avec 60 sélections, vendra 35.00, 4627 St-Denis, près Mont-Royal. 84—58-2

BEAU gramophone neuf cabinet, acajou, avec reproducteur orthophonic neuf à bon marché, 6566 St-Valier. 85—

BEAU gramophone cabinet genre Orthophonic, avec records, servi un mois, à sacrifice. 3734 St-Hubert. 86—288-306

BEAU modèle orthophonic, sacrifiera $50.00. 7018 Des Ecores. Calumet 2785W. 85—

BEL orthophonic, nouveau modèle, noyer, records, presque neuf. Véritable occasion, 4526 Delorimier, près Mont-Royal. 85—56-4

BRUNSWICK Panatrope, tout neuf, valant 175., vendra sacrifice, cause mortalité. 3466 Shuter, appt 3, téléphone Lancaster 3954. 85—

CHANCE exceptionnelle, gramophone Victor, parfait, beaux disques choisis, venez voir. Calumet 4669-w. 6019 Christophe Colomb. 85—

E. TELLIER et FILS, manufacturiers "Ressorts de gramophones". Réparations garanties. 352 Dorchester Est. Harbour 8577. 85—

GRAMOPHONE Orthophonic, beau cabinet moteur double, sacrifiera pour 40.00. 1428 Notre-Dame ouest, près Guy. 85—57-2

GRAMOPHONES Mell-O-Phonic, neufs ou d'occasion, 5.00 comptant, 1.50 par semaine. Gramophones réparés le temps que vous attendez; records et rouleaux de pianos échangés. Echange Mont-Royal, 1308 Mt-Royal, Amherst 5664. 85—58,S.1

GRAMOPHONES Mell-O-Phonic, neufs ou d'occasion, 5.00 comptant, 1.50 par semaine. Gramophones réparés le temps que vous attendez; records et rouleaux de pianos échangés. Echange Mont-Royal, 1308 Mt-Royal, Amherst 5664. 85—34-S.1

GRAMOPHONE parfaite condition, gros cabinet avec records, 25.00; besoin argent 1433 Amherst, près Ste-Catherine. 85—42-m.j.s

GRAMOPHONE style Victrola, plein cabinet, avec records, 15.00. Garanti. 454 Mont-Royal Est, près Berri. 85—42-m,j.s

GRAMOPHONE, style Orthophonic, servi un mois, sacrifiera 45.00 avec records. 1432 Amherst, près Ste-Catherine. 85—41-1,M,v,s

GRAMOPHONE Columbia en acajou, avec dix records, à vendre pour $9. 1424 Beaudry près Ste-Catherine. 85—

GRAMOPHONE orthophonic Victor, Columbia, Brunswick, valant 150.00 pour 20.00, 25.00 et 30.00, radio Lowboy électrique 125.00. 1219 Mt-Royal Est. 85—

GRAMOPHONE Columbia console comme neuf, très bon marché. 2224 Mont-Royal Est. 84—

GRAMOPHONE style Orthophonic, 25.00, avec 50 records. 6517 Henri-Julien, près Beaubien. Besoin argent. 85—58-2

GRAMOPHONE cabinet en bon ordre à vendre, bon marché, 7250 Chateaubriand. Calumet 6663F. 85—

GRAMOPHONE coûté 250.00, s'acrifierai 50.00, un autre 20.00 4526 St-Hubert. 85—

GRAMOPHONE genre cabinet orthophonic, avec 60 records, vendra à sacrifice. 4328-A Des Erables. 85—

GRAMOPHONE cabinet, bon ordre, une vraie aubaine à 12.00. 2296 Marie-Anne, coin Fullum. 85—57-2

GRAMOPHONE combiné, radio, modèle 1929, sacrifiera à prix réduit. 1432 Amherst, près Ste-Catherine. 85—41-1,M,v,s

GROS gramophone, style Orthophonic, grand sacrifice, faut vendre, venez voir. 316 Mont-Royal est. 85—58-5

ORTHOPHONIC à vendre, aubaine à sacrifice. S'ad. 7722 Berri. 85—57-9

ORTHOPHONIC Victor Alvara, 50 records. Aucune offre raisonnable refusée d'ici 3 jours. Walnut 2273J. 85—57-2

ORTHOPHONIC à vendre, aubaine, maladie. S'ad. 7563 Chateaubriand. 85—57-9

ORTHOPHONIC à vendre. 7413 St-Hubert. 85—57-4

ORTHOPHONIC Victor modèle $165, neuf, avec records, bon marché. Téléphone Cherrier 6294. 86—

ORTHOPHONICS démonstrateurs à partir de $85.00. Termes faciles. Main Radio, 350 Craig Ouest. 85—96-4

ORTHOPHONIC tout neuf pris pour dette, sacrifiera moitié prix. Tél. York 2664J. 85—

ORTHOPHONIC Victrola payé 115.00, neuf, vendra 70.00 avec records. Le soir, appt 32, 1200 Berri. 85—

ORTHOPHONIC Victrola, 450, à vendre, grand sacrifice, cause deuil, servi un mois. Atlantic 7973, 822 Dollard, Outremont. 85—

PHONOGRAPHE $98.50

Lindsay tout neuf, complet avec 10 disques doubles. Le dernier mot en fait de construction. Conditions faciles de $5 comptant et $5 par mois. Lindsay, 1112 Ste-Catherine Ouest près Peel. 85—58-3 hF

SUPERBE orthophonic noyer solide véritable occasion pour cadeau de Noël. 7212 St-Denis. 85—58-2

VERITABLE orthophonic, modèle Alvara, bien bon marché. Visite dimanche. 1687 Beaudry. Cherrier 2455. 85—

VITA-PHONIC, comme neuf, coûté 135.00, vendra 65.00, style nouveau avec records. 1775 St-Denis, Bélair 3461. 85—56-3

86 INST. DE MUSIQUE

A BON MARCHE, beau piano acajou avec banc, comme neuf, a coûté $350, sacrifiera pour vente immédiate. Aucune offre raisonnable refusée pour du comptant. 5740 Ave du Parc, près de la rue Bernard. 86—52-18

A SACRIFICE, superbe piano Pratt payé 550. Faut vendre immédiatement, bon marché. 4376 Sherbrooke, Westmount. 86—53-6

A VENDRE magnifique piano neuf, très bonne condition. 4281 Garnier. Tél. AMherst 3376. 86—

BEAU violon tout neuf, avec boîte, 10.00, 5048 Delorimier. Calumet 7666J. 86—

BON piano automatique, en bonne condition, cadre fer, banc, rouleaux, 225.00. Frontenac 3247. 4657 Pontiac. 86—57-2

BON vieux violon, vendra bon marché, 2050 Des Carrières, Calumet 9411W. 86—

BON violon, archet, boîte, 10.00, 5043 Garnier. 86—

BON violon avec boîte, bon marché, besoin argent. 5068 Papineau. 86—

CONTREBASSE à cordes à vendre, avec dix leçons gratis. Professeur Mathieu, 1445, rue St-Timothée. 86—

INSTRUMENTS de musique de toutes sortes, prix spéciaux pour les fêtes. Bayeur Frères, 1853 Amherst. 86—

MAGNIFIQUE piano automatique, électrique Weber, a coûté 1,000.00, sacrifiera 400.00, termes si désirés. Tél. Clairval 3752w. 86—56-3

OCCASION pour les fêtes, beau piano, bon marché. 5878 Chateaubriand. Calumet 3138 ou Frontenac 9472. 86—

PIANO à vendre, aubaine. 7413 St-Hubert. 86—57-4

PIANO COTTAGE comme neuf, avec banc, sacrifiera très bas prix 125.00. 3734 St-Hubert. 86—206-306

PIANO $50

Stevenson. Véritable aubaine. Conditions faciles de $5 comptant et $1 par semaine. Lindsay, 1112 Ste-Catherine Ouest près Peel. 86—58-3 hF

PIANO LINDSAY $250

Modèle droit avec cadre tout en fer et trois pédales. Excellent son. Conditions faciles de $8 comptant et $6 par mois. Lindsay, 1112 Ste-Catherine Ouest près Peel. 86—58-3 hF

PIANO DROIT $200

Howard avec cadre tout en fer, trois pédales et touches d'ivoire. En bonne condition. Conditions faciles de $7 comptant et $5 par mois. Lindsay, 1112 Ste-Catherine Ouest près Peel. 86—58-3 hF

PIANO cottage à vendre ou à échanger pour gramophone. 10622 St-Urbain, près Kelly. 86—

PIANO WATERS $65

Un achat attrayant. Conditions faciles, $5 comptant et $1 par semaine. Lindsay, 1112 Ste-Catherine Ouest près Peel. 86—58-3 hF

PIANO, son harmonieux, orthophonic, Chesterfield peu usagés, véritable occasion. 5868 Parc Avenue, près Bernard. 86—18,18,21

PIANO automatique moderne, comme neuf, avec rouleaux et banc, à sacrifice 285.00. 3734 St-Hubert. 86—206-306

PIANO cottage Lindsay, besoin d'argent. 203 Mozart Est. 86—

PIANO cottage Hartford, upright grand, comme neuf, à sacrifice. 6531 Boyer, visible en tout temps. 86—

PIANO presque neuf, magnifique modèle, sacrifice, cause mortalité. 4610 Marquette. Am. 3248. 86—

PIANO droit Heintzman tout neuf, à bon marché. S'ad. 5954 St-Hubert. 86—

PIANO automatique neuf, 250., aussi 75 records, lampe Chesterfield, 7.00. 1227 Dorchester. 86—

PIANO automatique avec accessoire de mandoline, 80 rouleaux, parfait état. Aucune offre raisonnable refusée. Plateau 0770, dimanche. 86—

PIANO Louis XV, presque neuf avec tabouret et cabinet musique, a coûté 350, vendra 175. 6532 Drolet. 86—

PIANO bon marché. S'ad. au No 7564 Berri, le soir et le dimanche seulement. 86—

PIANO cottage reçu pour dette, vendra 60.00. Bélair 2572W. 4646 Drolet. 86—

PIANO Steinway, première qualité, peu d'usure. S'ad. 408 Mont-Royal Est, Frontenac 6808. 86—

PIANO automatique avec 124 rouleaux, aussi cabinet, banc, comme neuf, 2737 Workman. 86—56-3

POUR cause départ, piano Hardman automatique acajou Louis XVI, avec grand banc, payé $1,400 comptant, vendrais à $300.00 avec plus de 50 morceaux opéras, etc. Electroliers, chaufferette. Appeler Marquette 4971. 86—

ROULEAUX piano-automatique, 88 notes. Bargain, 25 pour $5.00. Ouvert soirs, 4818 St-Denis. 86—

SAXOPHONE C et Alto, argentés, cloches dorées, les deux pour 100. 4461 Christophe-Colomb. 86—

SET de tambour et tambourine pour orchestre, tout complet, pas usagés, valant 125.00, vendra à sacrifice pour $50. 6743 Delanaudière. 86—

UN PIANO, un phonographe, un radio en bloc ou séparément, très bon marché, cash ou termes, 1022 Mont-Royal Est. 86—55-4

VIOLONCELLE avec housse, magnifique instrument, prix raisonnable. BYwater 0487. 86-18,21

87 MACHINERIE

AIGUISEUSES de patins; supports, $5.50 et $7.50, meules avec supports, $20.00. Connecteur avec moteur, $76.000. Tarshis & Sons Ltd, 450 McGill. 87—44-m,j,s

COMPRESSEURS à air pour garages, $25 et plus. Aussi réservoirs, boyaux, etc. Tarshis & Sons Ltd, 450 rue McGill. 87—7,14,21,28,4

COURROIES, poulies et chaises. Grand assortiment aux plus bas prix au Canada. Tarshis & Sons, 450 rue McGill. 87—46-30

MOTEURS électriques, 110 v., phase simple, 60 cycles, ¼ c.v., $14.00; ⅓ c.v., $16.00; ½ c.v., $40.00; ¾ c.v., $50.00; 1 c.v., $60.00; 1½ c.v., $85.00; 2 c.v., $95.00; 3 c.v., $125.00. Absolument neufs et pleinement garantis. Tarshis & Sons, Ltd., 450, rue McGill. 87—48-m,j,s

QUAND vous aurez besoin de machines neuves ou remises au point, n'importe quels accessoires de machines, mettez-vous en relation avec nous. Nous vous ferons toujours économiser de l'argent. Tarshis & Sons, Ltd., 450 McGill. 87—30,7,14,21,28

SOUFFLEURS avec moteur à même pour brûler petit charbon, $27.50. Nous avons aussi grilles et thermostats à bas prix. Tarshis & Sons, Ltd, 450 McGill. 87—52-m,j,s

88 MATERIAUX DE CONS.

BOIS brut et préparé, moulures, beaver-board, plaster-board, veneer (placage), goujons, tuile, planchers bois franc. Langevin, Forest, 1435 St-Dominique. Lancaster 2915. 88—212-306

BON MARCHE! Bon marché! bois de toutes sortes, portes, châssis, fer, briques, etc. Venez vous convaincre. J. Rochon Ltée., 2036 Hôtel de Ville, Lancaster 7519. 88—

OUTILLAGE complètement neuf, pour garage, comprenant outils toutes sortes, graisseur, perforeuse électrique, caisse enregistreuse, etc., à vendre en tout ou séparément. Cherrier 9600. 88—56-3

89 MOTEURS ET YACHTS

BUFFALO - EVINRUDE - KERMATH, moteurs marins et industriels. Embarcations Peterboro. Accessoires nautiques. Drolet, 710 St-Jacques Ouest. 89—46-m,j,s

MOTEURS électriques, 2 HP, 60.00; 3 HP, 50.00; 5 HP, 65.00; 10 HP, 85.00. 1217 Mt-Royal. 89—

MOTEURS électriques — L'assortiment le plus considérable au Canada de moteurs électriques de tous voltages à phase simple et 3 phases. Sur coussinets et autrement. Electric Motor and Machinery Co. Ltd, 715 St-Jacques. Lancaster 9049 et Lancaster 9041. 89—234-S

90 OEUFS ET VOLAILLES

ENCORE 200 poulettes, races Leghorn blanches, fauves, Enconas, Rock Barré, Wyandotte blanche, en ponte. Oies Toulouse, couple choix $10, trio $15, sujets d'exposition. Couple oies Embden (blancs), jamais battu, $25. Canards Pekins, $8.50 trio, Rouen, $10. Coureur Indien, $7.50. Pintades, $5 le couple. Deux cochets rouges R. Island, primés, $3 pièce, $5 les deux. Lapins Chinchilla. Renard argenté et Marten, Angora blanc. 15 femelles chat sauvage éprouvées, ayant eu de 4 à 6 jeunes chacune, prix d'occasion. 15 couples de jeunes de l'année, et 5 trios de deux ans, rapporteront ce printemps. Chance de se gréer à bonnes conditions. Visons noir du nord, sélectionnés. Rats musqués d'Ontario et du Saskatchewan. Blaireau. Martre. Opossum. Sollicitons correspondance de Gens sérieux seulement. Timbre pour réponse assurée. Traités sur l'élevage des animaux à fourrure, gratis avec vente. Ferme Avicole Yamaska, St-Guillaume, Qué. 69—

OBTENEZ plus d'oeufs. A cette fin, donnez à manger à vos poules du Canuck Laying Mash avec du Canuck Scratch Feed, fabriqués au Canada depuis plus de dix-sept ans. La nourriture la mieux proportionnée qui soit pour les volailles. Dépositaires à Montréal, Z. Beaucage & Fils, 1863 Chemin de la Côte-des-Neiges. Tél. ATlantic 2678. 90—h

ON DEMANDE acheter poules pondeuses, 1 à 2 ans. S'd. 5798 Papineau. Calumet 3811J. 90—

POINTE-AUX-TREMBLES à vendre, oeufs strictement frais, téléphone 104 sonnez 3. 90—58-3

300 POULES demandées, les plus hauts prix payés, dindes vivantes à vendre à bon marché. 150 Roy. Lancaster 8616. 90—

91 RADIOS

A BON MARCHE Radio De Forest Crosley électrique combiné, 10 lampes, un mois d'usage. Grand sacrifice. 5689 Park avenue. 91—57-2

AMATEURS. Faites ajouter à votre radio à cristal une ou 2 lampes Westinghouse (WX 12). 1174 Notre-Dame de Lourdes, près coin Dorchester-St-Denis. Venez écouter. 91—57-2

ANTENNE $5. Poteaux métalliques et installation complète. Excellents matériaux et main-d'oeuvre. Radio Rapide. PL. 2537. 91—56-3

APPELEZ Calumet 1147F pour toutes réparations radios, antennes, gramophones, batteries rechargées, ouvrage garanti. Magnifique radio 6 lampes De Forest Crosley complet. Mercier. 91—

ATTENTION, chance exceptionnelle, radio combinaisons De Forest Crosley Highboy, véritable occasion, bon marché. 4662 Pontiac. 91—

ATWATER KENT, 5 lampes, $20.00, table avec haut-parleur Baldwin à même, 12.00. 7018 Des Ecores. Calumet 2785w. 91—

BEAU cabinet radio-phonographe combiné tout électrique. 8 lampes, vendra bon marché. 3734 St-Hubert. 91—47-13

CABINETS de radio de toutes sortes faits à ordre par P. Dupuy, manufacturier de lampes de planchers, 1980 Ontario Est. 91—275-S

COMBINAISON, radio et phonographe, beau cabinet noyer, presque neuf, faut vendre, bon marché pour comptant. Crescent 2522. 91—

COMBINAISON électrique radio-phonographe dans magnifique console, tout neuf. A sacrifice, 130.00, 1432 Notre-Dame ouest, Wilbank 1478. 91—

DE FOREST-CROSLEY 10 lampes, électrique combiné, usagé un mois. Superbe occasion. 5680 Park avenue. 91—57-3

HAUT-PARLEUR, dernier modèle, très bon marché. AMherst 7817. 91—

ILLUMINATEUR tout neuf pour radio avec paire d'écouteur, bon marché. 554 Jarry. 91—

ORTHOPHONICS usagés à partir de $85.00. Un radio électrique $100.00 complet. Allocation libérale sur votre vieux radio ou gramophone sur combinaison ou radio Victor, Marconi ou Westinghouse, ou orthophonic Victor. Termes faciles. Main Radio, 350 Craig ouest. Tél. Lancaster 9368. 91—54-6

POUR troubles à votre radio, appelez Calumet 5902w. 91—

RADIO De Forest-Crosley, cabinet électrique, 125.00. 1219 Mt-Royal Est. 91—

RADIO combiné avec phonographe, vendra à sacrifice. 2190 Cuvillier, entre Ontario Rouen. 91—

RADIO, 8 lampes, joli cabinet, piano, phonographe, set salon, 5 morceaux, balance. 4144 St-Denis. 91—

RADIO combiné DeForest Crosley, $295, usagé, 6 mois, vendra 170.00, 4627 St-Denis. 91—58-2

RADIO Majestic, 3 mois d'usage, a coûté 215.00, a donné 75.00, vendra 50.00 si acheteur veut payer la balance à termes. 1185 Champlain. 91—

RADIO Orthophonic en parfait ordre; ne manquez pas cette chance, venez voir, 2284 Panet, CH. 2937. 91—

RADIO ELECTRIQUE $111.50

Radiola Westinghouse "33" tout neuf, complet avec sept lampes et haut-parleur. Conditions faciles de $10 comptant et $6 par mois. Lindsay, 1112 Ste-Catherine Ouest près Peel. 91—58-3 hF

RADIO électrique Victor à vendre, 8 lampes, 1929, pour offre raisonnable. S'ad. R. Collette, 4535 Delanaudière. AMherst 6960. 91—

RADIO cinq lampes, haut-parleur, quatre batteries, service deux mois, vendra 25.00. 1252 St-Dominique. 91—

RADIO tout électrique dans console, bon marché. 8201 St-Dominique. Cal. 3905F. 91—

RADIO combiné avec phonographe électrique, servi un mois, prix spécial. 1432 Amherst, près Ste-Catherine. 91—41-1,M,v,s

RADIO, 5 lampes, combiné avec éliminateur et chargeur. 1306 Logan. 91—57—2

WESTINGHOUSE modèle 200-B, haut-parleur, en bon état, $12.00, Walnut 0323. Case 306 La Presse. 91—

3 RADIOS en très bonnes conditions, aucune offre raisonnable refusée. 4408 Fabre. CH. 2851. 91—57-2

92 VETEMENTS

A VENDRE. Paletot neuf, ayant coûté 28.00, grandeur 42. Prix 17.00. S'adresser 117 Sherbrooke Est. Appt. 10. 92—

BEAU manteau brun garni de fourrure avec collet et manchettes pour dames, vendra bon marché. S'adresser entre 8 et 11 a.m., à 7967, rue Drolet, près Gounod. 92—57-2

BELLE robe, couleur bois de rose, buste 38. 4401 Marquette. 92—

COMPLETS, paletots, 4.00 et plus; pantalons 1.00; vêtements de garçons aux plus bas prix. 23 Ontario est. 92—57-2

COMPLETS et paletots échantillons, les meilleurs tissus, à partir de 8.00; aussi paletots et complets usagés, à partir de 4.00. Spécial, 50 paletots à 2.00. Tuxedos à bon marché. 104 Dorchester O. 92—57-2

DES HABITS, 2 pantalons, 3.00, 5.00, et paletot nouveau, comme neuf, 10.00; cage pour serin, neuve, pour 5.00. 6610 Christophe-Colomb. 92—

EPAIS paletot d'hiver pour garçonnet, âge 15 ans, en splendide état, a coûté $16, occasion à $8. 5069 Charlemagne, près Masson. 92—

HABITS d'hommes, grandeur 40, 1 presque neuf. 4213 St-André. FR. 8326. 78—58-2

JOLIS habits pour homme, à vendre, et chapeaux de veuves. 4487 Parthenais. Cherrier 6320. 92—

JOLI PARDESSUS d'hiver à vendre, grandeur 38, bon marché, 910 Cartier. Frontenac 5323, M. Grenier. 92—

MAGNIFIQUE paradis français, noir mat, valeur, 100.00, sacrifiera moins que moitié prix, chance exceptionnelle. Cherrier 2676. 92—

MANTEAUX ECHANTILLONS

Manteaux d'hiver poil de chameau échantillons pour dames et fillettes de 2 à 18 ans. Aussi tailles extraordinaires pour dames, à moins que les prix de la fabrique. Montez, pas de dépenses de magasin. Denberg's, 3983 St-Laurent, en haut. 92—56-3 F

PALETOT tweed, gris-fer, grandeur 48, tuxedo, grandeur 36, habit d'opéra, grandeur 38. 4389 Ch.-Colomb. 92—

PARDESSUS brun, collet loutre, chance exceptionnelle. Fr. 1663. 92—

PARDESSUS d'homme en drap noir, garni d'un magnifique collet loutre. Aucune offre refusée. S'ad. 1601 Logan, près Champlain. 92—

ROBES, chapeaux, habits monsieur, casque en loutre, sacrifiera, cause deuil. 836 ave Outremont. Atl. 4127F. 92—

ROBE de soirée crêpe georgette rose pâle, buste 40, prix modéré. Crescent 0716. 92—

ROBES d'après-midi et du soir, 36, 38, à vendre à très bas prix. 1239 Montcalm. CHerrier 9941. 92—19,21

TROUSSEAU de baptême en cachemire brodé à la main, 6 morceaux, $12.00. Calumet 2785W. 92—

VETEMENTS neufs et seconde main pour hommes et garçons, prix spéciaux pour les fêtes. 352 Mont-Royal Est, près St-Denis. 92—53-6

COLONNES des IMMEUBLES

104 MAISON A VENDRE

BERNIER & BERNIER

STE-CATHERINE près Bou. Pie IX, magnifiques propriétés commerciales, gros revenus, vendrait à bonnes conditions.

JEANNE D'ARC, coin de ruelle Ste-Catherine, construction 32 x 58, garage, le tout moderne, prix 20,000, conditions faciles.

BENNETT, près Ste-Catherine, propriétés neuves, 4 logements, construction 29 x 47, cave cimentée, chauffage, cuisines et chambres de bain en tuile, cuve à laver dans la cave, garage, finition 1re classe, prix 13,800. Conditions faciles.

WILLIAM-DAVID, près Lafontaine, maison neuve, de 4 logements, prix 9,-800. Conditions faciles.

10 TERRAINS rue Orléans entre Hochelaga et Boyce à 500.00 chacun, bonnes conditions.

BOURBONNIERE, 2 terrains, passé Hochelaga à 500.00 chacun, voisin d'un mur mitoyen.

HOCHELAGA, 10 terrains à Maisonneuve et Hochelaga à 900. chacun.

BOURBONNIERE près Ontario, 2 terrains à 1250.00 chacun, entrée d'égout, rue pavée, trottoirs, le tout entièrement payé.

BERNIER & BERNIER, 4032 Ontario Est. Tél. CLairval 1912. 104—F

104 MAISON A VENDRE

COMPTOIR BELLEROSE

SOUHAITS! Nous adressons à nos clients, parents et amis, nos souhaits de Noël et de Bonne et Heureuse Année!

AVANTAGEUX. 2000 maisons neuves, modernes, sur toutes les rues, pour tous les goûts, toutes les grandeurs, garages chauffés, bijoux de maisons, prix 402 à 50,000, comptant 1000 et plus, beaux revenus, conditions faciles.

ACHETEURS. Au Comptoir Bellerose, vous trouverez le plus grand choix de propriétés neuves de 2 et 3 étages avec frontage de 30, 25 et 20 pieds, de 4, 5, 6, 7, 8 pièces, cave cimentée, garage avec sortie sur la rue, qui peuvent être achetées avec $1000 et plus comptant et la balance aux conditions faciles.

ACHETEURS. A Rosemont nous avons en mains un grand nombre de propriétés bien situées et bon marché. Nous sommes à votre disposition pour bien vous servir.

AVANTAGEUX. $14,500. Drolet, 5 logements, frontage 30 pds, sortie de garage sur rue, maison neuve, bijou de maison, comptant 5000.

AVANTAGEUX. Fullum, près Mt-Royal, 5 logements, frontage 30 pds, coin de ruelle, prix 11,000, comptant 1500.

AVANTAGEUX. Delaroche, près Mont-Royal, 2 logements, boutique, garage, prix 5800, revenu 684, comptant 1500.

AVANTAGEUX. Delorimier, près Mont-Royal, 3 logements, 12,000, bien placée, bonne maison, comptant 2000. Harbour 1969.

AVANTAGEUX. Des Erables, près Mt-Royal, 3 logements, prix 6300, comptant 1000. Harbour 1969.

COMPTOIR BELLEROSE, 1657 St-Denis, tél. Harbour 1969. Ouvert le soir. Notre devise: service courtois. 104—F

IMMEUBLES

94 A ECHANGER

MONAST & CO.

3686 AVE DU PARC
HArb. 06747. HArb. 0794.

Les propriétés suivantes sont à échanger avec ou sans comptant:

SHERBROOKE ouest, 48 flats et 30 garages, revenu 40,000, hyp. 155,000. Prix 325,000.

SHERBROOKE ouest, 44 flats et 2 magasins, revenu 370.00, hyp. 140,000. Prix 285,000.

BERNARD, 18 flats, revenu, 11,200, hyp. 56,000. Prix 1000,000.

BELLINGHAM, 18 flats. Revenu 10,200, hyp. 42,000. Prix 85,000.

HAMPTON, 40 flats. Prix 375,000, hyp. 140,000, Revenu 42,000.

TUPPER, 17 flats. Prix 90,000, hyp. 32,000. Revenu 11,000.

MONKLAND, 15 flats. Prix 85,000, hyp. 43,000. Revenu 10,100.

SHERBROOKE, 12 flats. Prix 85,000, hyp. 46,000. Revenu 8,500.

STE-CATHERINE, 12 flats. Prix 80,-000. Revenu 8,700, hyp. 50,000.

CHOMEDY, 6 flats. Prix 44,000, hyp. 22,000. Revenu 5,560.

ESPLANADE, 44 flats. Prix 20,000, hyp. 116,000. Revenu 26,000.

MAPLEWOOD, 15 flats. Prix 75,000, hyp. 35,000. Revenu 10,674.

SHERBROOKE, 41 flats. Prix 100,000. Revenu 14,000.

BLVD DESCARIE, 12 flats. Prix 60,000. Revenu 7,600, hyp. 39,500.

ST-LUC, 24 flats. Prix 125,000. Revenu 16,000, hyp. 60,000.

CHOMEDY, 8 flats. Prix 100,000, hyp. 40,000. Revenu 11,292.

Si vous désirez échanger, venez ou écrivez.

MONAST & CO.
3686 Ave. du Parc

A ECHANGER, rue des Erables, deux étages, deux logements, 5 pièces chacun, cave, garage, pour terrain Parc Molson. Calumet 7962M. 94—

ATTENTION! Pour vendre ou échanger rapidement votre propriété, commerce, hôtel, terre, terrains, voyez Charles Petit, 3744 boul. Lasalle, Verdun. York 2820. 94—

BONNES épiceries avec licences, à échanger pour propriété. H. Cyr, 263 Ste-Catherine Est. Lanc. 6877. 94—57-2

BONNE propriété neuve, 6 logis, gros revenus, à échanger pour n'importe quoi, faites offre, faut vendre. Cher. 8726. 94—55-4

DEUX beaux terrains clairs, avenue Girouard, face du parc, avec argent, pour propriété bien située. Charles Petit. York 2820. 94—

ECHANGERA 6 logements neufs, bien situés, rapportant 1,968, pour bons terrains et peu comptant. Charles Petit, York 2820. 94—

ECHANGERA 12 logements neufs, 80 de front, très modernes, garages. Rapportant 4,200 pour magasin de campagne ou terre claire. Charles Petit, 3744, boul. Lasalle, Verdun. York 2820. 94—

ECHANGERAIS petite propriété pour terre, environs Montréal, Ile Jésus, préféré. 8775 St-Urbain, près Crémazie. 94—

ECHANGERAIT hôtel 54 chambres centre maison commerce, autre valeur et argent. Bél. 3035w. 94—

EPICERIE demandée en échange de propriété bien située. 1292 Perras. DUpont 3037. 94—

MAISON 2 étages, 2 logements, contre épicerie ou autre valeur. Bon marché. Bél. 3035w. 94—

OCCASION exceptionnelle, maison appartements, coin rue Sherbrooke, gros revenu, peu comptant ou échangerait pour petite propriété ou gros commerce. Propriétaire, 5176 St-Denis. Bélair 7847-0437. 94—58-2

PLUSIEURS propriétés neuves bien situées à échanger pour terrains bien situés avec comptant. Loiselle Limitée, 5402 St-Laurent. Crescent 2100. 94—58-6

PLUSIEURS propriétés neuves dans toutes les parties de la ville, à échanger pour terre ou magasin général. Loiselle Limitée, 5402 St-Laurent. Crescent 2100. 94—58-6

PROPRIETES de 3 et 5 logements, boulevard St-Denis, échangerait pour commerce, terre, maison de campagne, immédiatement. Propriétaire, 5176 St-Denis. Bélair 7847-0437. 94—58-2

ST-LAURENT, trois étages dont grand logement, très moderne, 39,000. Pour petite propriété et comptant. Casier 30C, la Presse. 94—

TERRE à échanger pour maison à deux logis, pas d'agents, après 6 hrs. 1315 Van Horne, appt 1. 94—

60 arpts, bonnes bâtisses, avec récolte, bargain, pour détails, 192 Désormeaux.

95 A VENDRE OU ECH.

BONNES maisons de rapport. Valeur 12 à 20,000.00, à vendre ou échanger, pour plus petite. 263 Ste-Catherine Est. H. Cyr. Lanc. 6877. 95—57-3

CH.-COLOMB, 10 logis, système chauffage, fini moderne, revenu 3,840, prendra commerce. Calumet 4983. 95—

COMMERCE campagne, avec stock, roulant, propriété moderne, eau, bain, affaires florissantes, joli village. Echangera pour propriété, 15,000.00 à 20,000.00. Cas. 3787J. 95—19,21

DE LAROCHE 6040, 6656, 5 flats comme neufs, vendrai à sacrifice ou échangerai pour plus petits avec argent. Amherst 8153. 95—54-5

DEUX jolis ameublements de chambre à louer, 11, 8 chambres, prendra petite propriété. Bélair 2834. 95—

GARNIER, près Gilford, 8 logements modernes, garages chauffés, vendra bon marché ou prendra bon commerce. DUpont 0873. Soir, AMherst 0758. 95—56-3

J'AI 9 LOGEMENTS, nord de la ville, bien loués, bon ordre, à échanger. Qu'avez-vous à m'offrir? Clairval 3296. 95—

MAGASIN de meubles avec clientèle, accepterait propriété et argent. Cherrier 1213. 95—54-5

MAISON à vendre ou échanger pour propriété 25 x 42 2 étages garage 18 x 20 sacrifiera $5700. 6407, 24ième avenue, Rosemont. Clairval 5318M. 95—

PLUSIEURS lots près Sherbrooke, accepterais propriété, aussi 5 lots, rue Iberville, près Mont-Royal, 1 lot, Delorimier, près Beaubien. Oscar Petit, Calumet 6023. 95—19,20,21

RESTAURANT bon marché, loyer 20.00 avec logement. Belair 2157. 95—

ST-DENIS 7808, 3 logements, Bordeaux 4672, 3 logements, accepterait échange. Cherrier 1213. Amherst 4081. 95—54-5

TAVERNE à vendre ou à échanger. Pour faire un bon marché, voyez G. Jutras, 4478 St-Denis, BElair 4250. 95—18,20,21

TERRAINS à vendre ou échanger pour meubles, instruments musique, automobile. 4461 Ch.-Colomb, Frontenac 4945. 95—

TERRE, Daveluyville, 140 arpents, grands bâtiments, maison, etc. Cadotte, Marquette, 2660. 95—14,21

$1,800.00 demandé en première hypothèque, sur 2 maisons, rue Marquette, Cal. 2789. 95—

97 ARGENT DEMANDE

A DEMANDE 10,000, 7% et 12,000, 6½%, première hypothèque. CLairval 0949. HArbour 7543. 97—

AI besoin de 3000 et 2000 en première hypothèque sur propriétés centrales. Bel. 6565M. 97—

ASSUREZ-VOUS contre le besoin d'argent en devenant membre. Les Prêts Coopératifs, 3244 Masson. CLairval 3229. 97—

AVEZ-VOUS de l'argent à placer sur hypothèque? Venez nous voir, nous vous le placerons sans charge. Placements à votre choix. DesRochers, 210 St-Jacques. Harbour 0171; soir, Plateau 5416. 97—18,21

BONNE deuxième hypothèque, bien garantie de 1400 à 7%, vendra pour 1200. Téléphonez Clairval 0949. 97—

DEMANDE 1,000, 3,500, première hypothèque, très bien garanties. Cherrier 4869. 97—21,21

ON DEMANDE 6,000, première hypothèque, rue Sherbrooke, terrain 75 x 101, propriété 44 x 48, 4 logements. FR. 4050. 97—

ON DEMANDE argent à emprunter, première hypothèque sur deux belles propriétés neuves. 7178 Christophe-Colomb. 97—

PARTICULIER demande 1,500 à 2,000, première hypothèque, magasin et logements tous loués. Calumet 4845W. 97—

ON demande à emprunter $21,600, en première hypothèque sur propriété neuve commerciale, rue St-Denis, coin de rue, valeur de 50,000., sans commission. Dupont 0933. 97—

PARTICULIER sacrifiera balance de prix de vente bien garantie de $2500.00 7% pour $2200.00. Tél. Amherst 2272. 97—

VENDRAI balance de vente $4500, à remboursement de 1 à 2 ans, première garantie avec bon bonus. Casier 218 La Presse. 97—

4000 demandés, 1re hypothèque sur propriété située dans quartier Saint-Jacques, évaluation municipale 8,000. Revenu $1,400. Harbour 7543. Calumet 3869. 97—

12,000, 6½%, propriété de revenu, nord de la ville, garanti. Geo. Desjardins, 210 S.-Jacques. Harbour 0171, soir Plateau 5416. 97—

$12,000.00 en première hypothèque sur bonnes propriétés, bien garantis. S'adresser à Clairval 0949. 97—

98 ARGENT A PRETER

ABANDONNEZ vos difficultés, règlements entre créancier et débiteur, Loi Lacombe, saisies, jugements, liquidations ou tout autre arrangement. 26 St-Jacques Est, chambre 1. 98—57-2

ACHETE balances prix de vente, créances hypothécaires et 2ième et 3ième hypothèques. Couture, Harbour 3254. 98—111-306

ACHETE diamants, fourrures, articles de valeur, privilège de rachat. W. Gauvin, 40 St-Jacques ouest. 98—46-30

A DEMANDE, prêts de 1000 à 10,000. Notaire Jeannotte, 1306 Ste-Catherine Est. Cherrier 6438. 98—43-M,s

A. JETTE & CIE, 84 Notre-Dame ouest, courtiers en immeubles, experts en propriétés. Etablis 1885. Prêts première et deuxième hypothèques, propriétés en construction, achetons hypothèques, balances de prix de vente. 98—92-306

A prêter, première hypothèque, bonnes conditions, propriété de ville. Calumet 2107w. 98—56-4

ARGENT à prêter sur ameublements, commerces, terrains, etc. Service prompt, confidentiel, suite 315, édifice Amherst. 98—

ARGENT sur hypothèque. 6%. Achat créances. Notaire Lippé, 5 St-Jacques Est. Plateau 5253. 98—207-306

ARGENT, prêté immédiatement sur diamants, montres, bijoux, fourrures, autres valeurs. Harry Bloomstone (enregistré) autorisé spécialement par gouvernement, 267 Craig Ouest, près Bleury. LAnc 3549. 98—33-306

ARGENT succession, n'importe quel montant, 1ère hypothèque. A Montréal seulement. CAlumet 1746. 98—17,19,21

ARGENT hypothèque 6% balance-vente. Notaire Ducharme, 266 Saint-Jacques Ouest. HArb. 6870. 98—299-m,j,s

ARGENT, première, deuxième hypothèques, en construction, achat balance vente, hypothèque. DesRochers, 210 St-Jacques. HArbour 0171. Soir Plateau 5416. 98—16,J.S

AVEZ-VOUS du trouble, voyez-nous on arrangera cela. Crédit Immobilier, 35 Notre-Dame Ouest. 98—

BELANGER & BELANGER, notaires, 10 St-Jacques Est. HArbour 7137. Prêts hypothécaires. Règlements de successions. 98—47-306

CONSULTEZ-NOUS pour prêts immédiatement, garantis, meilleurs taux, 1,000 à 500,000. Logements, appartements, magasins, garages, etc., constructions ou renouvellements. 65% valeur réelle. 50% économisé sur assurances mercantiles. J. Samuel Lepage, LC, 70 St-Jacques Est. HArbour 1177. 98—154-M,s

MARCHAND, particulier, cultivateur qui avez besoin d'argent pour financer vos affaires, ville, campagne. A. Vézina, 57 St-Jacques ouest. 98—

MONTREAL LOAN & MORTGAGE Co.

Etablie en 1858. Prêts sur première hypothèque, bâtisses en construction (Montréal seulement). Intérêts aux taux courants. Paiements faciles. Service rapide. Pas de commission à payer. Chambre 14, 275 Ouest St-Jacques. HArbour 1675. 98—36-m,j,s F

NOUS prêtons à nos membres deuxième, troisième hypothèque, remboursables par mois sans intérêt. Les Prêts Coopératifs, 3244 Masson. CLairval 3229. 98—

PREMIERE ou deuxième hypothèque. Créances hypothécaires achetées. Notaire Bohémier, 59 Saint-Jacques ouest. HArbour 4026. 98—101-306

PREMIERES et deuxièmes hypothèques, balance de prix de vente. Williams, 4005 Saint-Hubert. Tél. Frontenac 4151. 98—

PREMIERE hypothèque $11,500, due un an, avec versements payables tous les trois mois, portant intérêt 6%, grosse réduction. J. C. Mackay, 10 St-Jacques Ouest. Lancaster 6704. 98—

PRETS première, 6½, en construction ou renouvellements, prêts temporaires. Deuxième, troisième. Argent avancé pendant construction. Achète, vends propriétés, terrains, hypothèques, balances ventes. Geo. Bouchard, jr., 276 St-Jacques, ch. 805, Harbour 3131. Frontenac 5795. 98—26-306

PRETS, 1,000 à 10,000, première hypothèque, 6%. Notaire Oscar Théoret, 20 St-Jacques Est. Harbour 3755. 98—7,14,21,28

PRETS, première, deuxième hypothèque. Achète hypothèques, débentures, inventions. Notaire Legault, 25 St-Jacques Est. Harbour 1149. 98—223-306

COLONNES des IMMEUBLES

104 MAISON A VENDRE

LAURENDEAU & MEILLEUR

BERRI près Roy, 2 étages, 3 logis 7 pièces, eau chaude dans le bas. Bon ordre. Louée 1,125.00. Prix 9,500.

RIVARD près Mont-Royal, 3 étages, 3 logis 7 pièces, eau chaude dans les 3 logis. Louée 1,060. Prix 8,560.

CHAMBORD près Laurier, 3 étages, 50 pieds, 8 logis, garage, caves. Parfait ordre. Louée 1,850.00. Prix 13,000.

CARTIER près St-Jérôme, 3 étages, 3 logis, eau chaude dans le bas. Louée 1,200. Prix 10,800.

CHRISTOPHE COLOMB près Marie-Anne, 3 étages, 3 logis 7 pièces. Bon ordre. Belle maison, louée 1,500. Prix 13,000.

VERSAILLES près St-Jacques, belle maison de pierre 4 étages, chauffage eau chaude. Louée 960.00. Prix 6,000.

LAJEUNESSE près Jarry, 30 pieds, maison moderne neuve, 5 logis, 3 étages, eau chaude, cave cimentée, finie bois franc. Louée 1,675.00. Prix 13,500.

ADAM, coin de ruelle, 2 maisons en parfait ordre, modernes, 9 logis bien éclairés. Louées 2,700. Prix 20,000.

BOUL. MORGAN, 40 pieds, moderne, neuf, 6 logis, finie en chêne, chauffage central huile. Louée 4,500. Prix 34,000.

OXENDEN, près Hôpital Victoria, 6 logis modernes. Louée 4,800. Prix 25,000.

DES ERABLES près Gauthier, 3 étages, 5 logis, air chaud, finie bois franc, cave 7 pieds. Rapportant 1,400. Prix 12,500.

BREBEUF, 2 étages, près Mont-Royal. Rapportant 528. Prix 4,200.

DROLET près Rachel, 3 étages, 3 logis, parfait ordre. Louée 900. Prix 7,500.

ST-DENIS près Villeray, 3 étages, 5 logis, eau chaude, finie en chêne, 3 garages chauffés, 40 pieds front, bains Pembroke, frigidaires. Louée 3,000. Prix 26,000.

RIVARD près Mont-Royal, 2 étages, 2 logis, parfait ordre. Louée 660. Une offre.

DELINELLE, 32 pieds, 6 logis 5 pièces, parfait ordre. Louée 1,300. Vendra 10,000.

ST-DENIS près Laurier, 5 logis, chauffage central, bois franc, cave cimentée. Louée 2,200. Prix 18,000.

ST-CLEMENT près Ste-Catherine, 3 étages, 3 logis. Louée 900. Prix 7,200.

LAURENDEAU & MEILLEUR, 40 St-Jacques Ouest. Harbour 8760. 104—F

98 ARGENT A PRETER

PRETS de $50 à $5 000 aux gens salariés, hommes et femmes de profession, sur votre billet personnel et sur actions et obligations, payables mensuellement d'après un plan économique à un intérêt normal. Demandes strictement confidentielles. Industrial Loan and Investment Corp., 1117 Ste-Catherine ouest, Immeuble Drummond; 3900 Wellington, Verdun; 4 Rachel Est; 5250 Sherbrooke ouest, coin Northcliffe. 98—14,17,19,21

THE TRUST AND LOAN Company of Canada, Incorporée en 1843. Argent à prêter sur des propriétés bâties aux taux courants. Sans commission. S'ad. directement, 10 rue Saint-Jacques Est. Chambre 12, Harbour 8257. 98—4,7,11,14,18,21,24,28,31

2000 à 50,000 à prêter sur première hypothèque. Georges Tanguay, assurance. 2041 Sherbrooke Est. 98—14,16,21,23,28,30

$2,000, 5,000, 10,000—Achat créances, hypothèques, Martel & Côté, 92 Notre-Dame Est, HArb. 2425. 98—218-m,j,s

4,000.00, 2,500., 6½% sur propriétés occupées, bien placées à Montréal. DesRochers, 210 St-Jacques, Harbour 0171. Soir Plateau 5416. 98—17,21

$5000 par différents montants, 1ère hypothèque, 6½%. Appeler Mme Dupré, à Outremont, Atlantic 0628. 98—

102 COTTAGES A VENDRE

CHERRIER, 512, cottage remodelé, deux garages, deux logements, 11, 7 pièces, endroit aristocratique, idéal pour médecin. 102—19,21

OUTREMONT, cottage, Chemin Ste-Catherine, 11 pièces avec bas fini, salle billard, moderne, belle localité, bon marché. J. Demers, 792 Chemin Ste-Catherine. 102—56-3

A BAS PRIX, cottage rue Oxenden, 8 pièces, cave cimentée, eau chaude, etc., 10,500. Bélair 7022W. 102—

ROCKLAND, 731-735. Nous savons une femme qui sera heureuse à la Noël prochaine, car son mari lui a acheté un cottage Tarlton cette semaine. Il nous reste deux de ces bonnes et belles maisons de 7-8 pièces pourvues de toutes les commodités modernes, magnifiquement décorées, avec garnitures. Cuisine meublée richement, gratis si l'achat se fait avant janvier. Prix spéciaux. Hâtez-vous. Ouvert tous les jours. Atlantic 0485. 102—

103 MAISONS DEMANDEES

ACHETERA rue Wellington ou avenue Verdun, propriété commerciale, disposera 5,000 comptant. Charles Petit. York 2820. 103—

ACHETERAI propriété neuve, Drolet ou Henri-Julien près Jarry, deux étages, 6 pièces, côté ouest, cave, système eau chaude, propriétaire seulement. 8000. comptant. CLairval 4767. 103—

ACHETERAIS taverne, prix modéré. Calumet 2101. 103—

ACHETERAIS duplex et donnerais argent, hypothèque et terrain. Papineau, 715 St-Jacques ouest. 103—17,19,21

ACHETONS dans le quartier Saint-Jean-Baptiste ou Delorimier, si bon marché, 7,000 comptant. Laurendeau et Meilleur. Harbour 8760. 103—

A QUI LA CHANCE? Terrain clair, coin Masson et Bourbonnière, 27 x 96. Cherrier 4869. 103—21,24

DESIRE dans Outremont ou environs, plain-pied ou petite conciergerie, C. H. LaRue, CRescent 2734. 103—

104 MAISON A VENDRE

ABAISSEZ le coût de votre loyer en devenant membre. Nous vous prêterons l'argent pour acheter la propriété que vous désirez. Les Prêts Coopératifs, 3244 Masson. CLairval 3229. 104—

ADAM-LECLAIRE, le plus beau coin résidentiel Viauville, 10 logements chauffés, bas 12 pièces, chauffage central, garage. HArbour 4328; soir, CLairval 0792. 104—

AHUNTSIC

Rue Jacob, sud de Fleury. Maison semi-détachée, deux logements de 6 pièces, bain marqueterie, planchers bois dur, cave cimentée, grand porche, solarium. Fournaise à air chaud dans le bas. Moderne en tous points. A proximité des tramways. Construction récente. Terrain 37'6" x 100'. Prix raisonnable. S'adresser à Hector Palement, 4 rue Kelly. Tél. DUpont 2386, ou The Royal Trust Company, 105 rue St-Jacques, HArbour 4221. 104—7, 14, 21, 28 F

AUBAINE: 1909 et 1911 D'Arcy McGee, Ville Emard. 2 logements en brique avec cour et hangars. Conditions faciles de paiement. Montreal Loan & Mortgage Co., 275 St-Jacques ouest. Harbour 1675. 104—18,20,21

AUBAINE: Chabot près Masson, 6 logements presque neufs, 7,700. piastres, revenu 1,100. Berthelet, DUpont 0873, soir, AMherst 0758. 104—56-3

AVE CALUMET, Ste-Cunégonde, 3 logements, 3 garages chauffés, revenu 2040.00, considérerai meilleure offre, environ 13500.00, comptant 3500.00, balance facile. Wil. 4807. 104—

AVE BYRON, N. D. G., duplex, neuf, fini chêne, chambre de bain en tuile, chauffage eau chaude, 8,800, termes faciles. S'ad. au propriétaire. Wal. 0272.

BARGAIN. Bordeaux près Masson, 2 logis en bon ordre. Revenu 660.00. Prix 4800.00, comptant 1000.00. Balance facile. Calumet 1663. 104—56-3

BARGAIN: DeLaroche, près St-Zotique, 2 logements, 5 chambres, avec restaurant et bonne clientèle, prix 4850.00. Information, Falkirk 2936. 104—

BARGAIN, deux étages, trois logements bien loués, grand terrain pour garage. S'adresser 1660 Poupart. 104—

BARGAIN, Iberville, près Bélanger, 2 étages, 6 pièces, chauffage eau chaude, garage, terrain 50 pieds front, 6500. Jos. Morin. Calumet 7962M. 104—

BORDEAUX 2280 à 2312, douze logements, cinq appartements, revenu 2,940., prix 25,000, comptant 5,000. B. Pilon, 80 11ème avenue, Lachine. Téléphone 355. 104—11,13,14,16,20,21,24,27,28,31

BORDEAUX 4672, 2 logements, 6 appartements. Cherrier 1213. Amherst 4081. 104—54-5

BOULEVARD St-Joseph, 3 et 5 logements neufs, bâtis des plus modernes, une occasion, besoin argent. Informations, soir Frontenac 1816. 104—

J. A. PLOUFFE

27,000 — Sherbrooke, côté nord, près Papineau, 27 pieds de front, cinq logements modernes, garage.

20,000.—Bordeaux, côté ouest, près Boul. St-Joseph, 40 pieds front, cinq logements, détachés, garage.

13,900. — Gauthier, près Dorion trois étages, trois logements modernes, le bas chauffé à l'huile, garage.

12,000. — Panet, côté ouest, près Demontigny, 43 pieds de front, trois étages, trois logements, deux garages.

13,000. — Beaconsfield, côté ouest, près Avenue Monkland, duplex neuf, détaché, deux garages.

14,600.—St-Denis, côté ouest, près Faillon, cinq logements modernes, garage.

12,800. — Marlow, près Western Avenue, duplex, semi-détaché, des plus modernes.

10,800.—Delorimier, près Mt-Royal, trois logements de six appartements, avec extension.

10,000. — Cartier, côté ouest, entre Sherbrooke et Gauthier, quatre logements, bas sept appartements.

7,500. — Septième Avenue, près Dandurand, deux étages, trois logements neufs, bas sept appartements, finis en chestnut, réservé à l'acheteur.

7,700. — Parthenais, côté ouest, entre Sherbrooke et Rouen, terrain 25 x 124, deux logements, deux garages.

6,000. — De St-Valier, près Fleurimont, quatre logements de quatre appartements. Revenu 816. Comptant 1200.

7,500. — De Gaspé, près Jarry, trois étages, trois logements, grande cave, système, garage.

6,000. — St-Dominique, près Jarry, 24 pieds de front, deux logements de six appartements.

4,500.—Rue St-Germain, ville St-Laurent, cottage moderne de six appartements.

5,000. — St-André, près DeFleurimont, deux étages, deux logements de sept appartements.

J. A. PLOUFFE, 2014 Gauthier. Heures de bureau: de midi à trois heures. Soirs, 6 à 8. Tél. Amherst 1010. 104—F

BLVD ST-JOSEPH, coin, 35 pds front, 6 logements, bas 10 appts, frigidaire, incinérateur, site idéal pour professionnel. Harbour 5930, Dupont 1212. 104—56-3

BOULEVARD St-Joseph, magnifique résidence, 3 et 5 logements, finition très moderne, 30 pieds façade, 7 chambres. Renseignements, FAlkirk 2936. 104—

BOULEVARD St-Joseph, 5 logis, finis chêne, frigidaire, incinérateur, 31 pieds front, à bas prix, intérêt 6%. AMherst 5318. 104—17,18,19,20,21,23

BOURBONNIERE, 9 logements à vendre, informations tous soirs. 2519 Bourbonnière, de 8 à 9 hrs. 104—

CADILLAC, 5 logis, 3 grands, 2 petits, rapporte 12%. Propriétaire 3147 Ontario. Frontenac 4487. 104—

CHAMBORD, près Beaubien, 3 logements modernes, prix 7,500, comptant 2,000, Bourdon, Marquette 2424, Wilbank 5491. 104—

CHAMBORD, près St-Zotique, 2 étages, 3 logements, propriété neuve. Prix $7,300. Comptant, $1,500. Falkirk 2936. 104—

CHATEAUBRIAND, 7403, 7405, avec terrain à côté, 7,000.00—Cal. 7186. 104—

CHATEAUBRIAND, 7364, 60 pds largeur, x 109 longueur, 2 étages, pour 8,000, coin de rue. Cal. 7186. 104—

CHRISTOPHE-COLOMB, près Mont-Royal, 3 flats modernes, système chauffage, garage, bon marché. Cherrier 9602. 104—19,21

CHRISTOPHE-COLOMB, près Mont-Royal, 3 flats modernes, système chauffage, garage, bon marché. Cherrier 9602. 104—19,21

CLARKE 7068, propriété 5 chambres, 8850.00, termes faciles 850.00 comptant, balance 500.00 par année, revenu 1092.00. Pas d'agents. Westmount 6655. 104—

COLBROOKE et Notre-Dame de Grâce, flat neuf, 7 chambres modernes, 124 Colbrooke. 104—

COMPTANT 1,000, deux étages, 2 logements, garage, air chaud, Parc Molson. Cherrier 4869. 104—21,24

CUVILLIER, nord de Sherbrooke, magnifique 2 étages, 3 logis, système chauffage et autres améliorations des plus modernes, garage, petit comptant, bonnes conditions. Beauchamp, 3482 Cuvillier. 104—

DELANAUDIERE, près Rachel, deux étages, deux logis, parfait état, clair d'hypothèque, bon marché, accepterait maison un étage, Rosemont ou Parc Molson. Harbour 5161. Soir Frontenac 5624. 104—

DELAROCHE 6920, 3 logements modernes, 30 pds front, 7,500.00. Cal. 4069J. 104—

DE L'EPEE, près Laurier. Beau plain-pied moderne, belles divisions. Occasion exceptionnelle. CRescent 2734. 104—

DENORMANVILLE coin de ruelle, propriété neuve, 5 logements, système de chauffage, 3 garages, finition chêne; besoin argent. Falkirk 2936. 104—

DUPLEX, plusieurs, Notre-Dame de DEMONTIGNY, près Papineau, terrain 51 x 90 avec bâtisses à vendre à sacrifice à prompt acheteur. Cl. 3296. 104—

Grâce, 5-6 appartements, modernes, 8,500 à 10,000. Harbour 5930. Dupont 1212. 54—56-3

DUPLEX à vndre, 6 et 7 chambres, chauffé, Frigidaire, Thermodaire, construction solide, localité résidentielle, gros revenus. Chemin Ste-Catherine et Phillips ave. Tél. AT. 6709 le jour et CR 1420, le soir. 104—234-M,j,s

DUPLEX, Notre-Dame de Grâces, à prix d'occasion. Autres bonnes propriétés avec bons rapports rue St-Denis. HArbour 9420 soir Walnut 5590. 104—

ESPLANADE, 9 logements modernes, 5832 à 5848, loué 80. chaque, rapportant 3240, en parfait ordre. Harbour 8906. Jullien. 104—57-2

FRONTENAC, près Ontario, 2 magasins, 3 logements, bon revenu, sacrifiera en bas du prix évaluation à prompt acheteur. 17 Dorchester O. 104—

GARNIER près Marie-Anne, 2 étages de 5 appartements. Falkirk 1567. 104—58-2

HENRI-JULIEN près Mont-Royal, 2 logements propres, revenus 480.00, échangera, vos conditions. 4547 St-Hubert. Frontenac 9463. 104—

LAGAUCHETIERE Est, à vendre, magnifique propriété, à trois étages, deux logements, pierre et brique, s'adresser à 836 Lagauchetière Est. Tél. Harbour 6733. 104—19,21,24,26,28,31,2,4,7,9,11,14

MAGNIFIQUES 2 étages, 2 logements, 5 appartements, bien loués, très moderne. Prix $4500. Comptant et conditions à débattre. Beauchamp, Cl. 3296. 104—

MAISON à vendre, 3 logements, 9500, prendra terrain en échange. Autre valeur. Clairval 3094J. 104—57-2

MAISON neuve, 2 étages, 3 logements, chauffage central, éclairé sur 3 côtés. Calumet 3543F. 104—57—2

MAISON, 5 logements, grand logement 10 appts. S'adresser D. Goudreault 1823 Aird. Clairval 6593. 104—

MAISON 3 logements, rapporte 63.00 par mois, vendra 5,500.00. Bélair 2752W. 4646 Drolet. 104—

MAISON NEUVE TRES MODERNE

Drolet, 25 x 42, 2 logis 6 appartements, chauffage eau chaude, bain Pembroke avec douche, garage chauffé, un bargain pour acheteur sérieux. Aussi maison neuve rue Henri-Julien, 29 x 45, avec ouverture et passage dans le côté, 3 logis 1-7 appts et 2-4, chauffage eau chaude, garage chauffé avec entrée sur rue. S'ad. au propriétaire, 8404 Henri-Julien, ou sur le chantier, 8650 Drolet Ouvert dimanche après-midi pour visiteurs. 104—F

MAISON 3 étages, 5 logements, 30 pds. front, fini chesnut et tuile, cave, garage, eau chaude partout, ultra moderne, revenu $1900. Calumet 8940. 104—

MAISON neuve, 2 étages, deux 6 pièces. 6393 Fullum. Calumet 0502w. 104—57-2

MARQUETTE 4580, 5 logements: Marquette 4571, 2 logements, près Mont-Royal. Cherrier 1213. Amherst 4081. 104—54-5

NOUVEAUX PLAIN-PIEDS

Coins de rues 12 plain-pieds chauffés, 3 pièces chacun, chambre de bain, 4451 Notre-Dame Est, angle William David, tous loués, loyer $4260. Aussi 6 plain-pieds chauffés, 4 pièces, chambre de bain, 504 William David, tous loués, loyer $4260. John Findlay Limited. HArbour 8196, WAlnut 6727. 104—F

OCCASION exceptionnelle, Verdun, près église, écoles, autobus, revenu 1728.00, vendra 11500.00, comptant 2000.00. Harbour 6333. 104—

JULES-J.-B. BRIERE

ST-HENRI, 5 logements, revenu 1164.00. Bargain, 8600.00.

ST-HENRI, Parc Cartier, 7-8 pièces, garage. Bargain 10,800.

VERDUN, 6 logements, 4ième Ave, près église, 38 x 43. Revenu 1692.00. Bargain, 11800.00.

ST-HENRI, rue du Couvent, 3 grands flats, système chauffage, 8 pièces chacun, revenu 1,500. Prix 13,200.

ST-HENRI, 6 flats modernes, revenu 1400.00. Bargain 9800.00.

ST-ANTOINE, St-Henri, 6 flats, 6 pièces chacun, revenu 2016.00. Bargain, 15,000.00.

RUE Drolet, près Mont-Royal, 4 et 6 pièces modernes. Hypothèque 2,500.00 à 6½%, garage. Prix, 4,800.00.

COIN DeCourcelles et Ste-Emélie, 4 logements, 6 pièces chacun. Hypothèque 2,000.00 à 6%, revenu 1000.00. Prix 7,500.00.

NOTRE-DAME Ouest, 1 magasin, 2 logements, revenu 800.00. Bargain 6200.00.

VERDUN, commercial, 12 log., 3 magasins, loués bon marché, revenu 3,100. Prix 21,000.00. Bargain.

VERDUN, 2 logements, 5 pièces chacun, garage pour 2 autos, revenu 800.00, Prix 7000.00.

VERDUN, 2 flats, 5 pièces, 2 garages, terrain, 50 x 112., prix 4,200.00.

NOTRE-DAME DE GRACES, rue Northcliff, 2 flats, 6 pièces chacun, système chauffage moderne. Bargain 9,600.00.

NOTRE-DAME DE GRACES, Boul. Décarie, 2 flats, revenu 1440.00. Bargain, 11,000.00.

RUE Henri-Julien, 2 beaux flats, 6 pièces chacun, cave cimentée, système eau chaude, garage. Bargain, 7,800.00.

RUE Sherbrooke, cottage 8 pièces, chauffage, terrain, coin 100 x 100. Bargain pour 3 jours, 8200.00.

ST-HENRI, 3 logements. Revenu 648.00. Prix, 5500.00. Comptant 1500.00.

JULES J. B. BRIERE, 3000 N.-D. O. Wilbank 7077; West. 2507. 104—F

ONTARIO 1350-1364, coin Wolfe, 1923, 72 par 90, revenu 6200. Harbour 8906. Jullien. 104—57-2

PANET, 42 x 100. Revenu, 1248., pour clore succession, vendra bon marché. Calumet 3869. 104—

PAPINEAU, près Rachel, 2 logis, grand garage, écurie et boutique, exceptionnellement avantageux pour entrepreneur ou propriétaire de plusieurs autos ou camions, vrai bon marché, règlement de succession. Harbour 5161, soir Frontenac 5628. 104—

PAPINEAU, près Laurier, 2 propriétés récemment construites de 5 et 6 plain-pieds. Revenu 3,400.00. Prix, respectivement, 16,500.00 et 15,000.00. A vendre en bloc ou séparément. Dowrich Reg'r, MAr. 6856. 104—57-2

PAPINEAU, près Laurier, propriété 6 logements, bon revenu. Cause: mortalité S'ad. Fr. 5903. 104—

PLAIN-PIEDS à vendre, Villeray et Rosemont, 4750.00 et plus. Williams, 4005 Saint-Hubert. Frontenac 4151. 104—

PRES MT-ROYAL Pères St-Sacrement, 2 étages, 4 logements, revenus 1,272.00, vos conditions. 4547 St-Hubert. Frontenac 9463. 104—

PROPRIETE avec boulangerie approuvée par le bureau d'hygiène. S'ad. CLairval 5297J. 104—

PROPRIETES à vendre. Pour informations, s'adresser à 577 Ave Outremont. 104—

ROSEMONT 4ième Avenue 5561, 5 logements neufs, cette semaine. 8,250.00, propriétaire. Frontenac 1255. 104—

ROSEMONT, 3 étages fini moderne, dépense, fenêtre chaque pièce. Prix 7800. Tél. CH. 7252. 104—

ROSEMONT, 5e Ave, beau 3 étages, revenu 720.00. Bargain pour vente immédiate. Propriétaire, Atlantic 3904. 104—56—3

RUE Chabot, maison 6 logements, 4 appts, sacrifice. Besoin argent. S'ad. propriétaire. Dupont 4093. 104—19,21

RUE St-Hubert, 4080-4090, six flats, revenus $5,760.00 par année. Prix $50,000. Atlantic 4807. 104—57-2

STE-ADELE. Cottage 8 appartements meublé ou non meublé, eau chaude, bain closet. Dupont 2421. 104—18,21

ST-CHRISTOPHE, 60 x 80. Revenu 1440. pour clore succession. Vendra bon marché. Calumet 3869. 104—

ST-DENIS, près Bellechasse, six flats très modernes. Walnut 0159. 104—30,7,14,21

ST-DENIS sud de Ste-Catherine. Magasin, logement et garage. Gros revenu, bon marché. Excellent placement. P. E. Brown, 57 St-Jacques. 104—

ST-DENIS 6541, 5 logements, garage, belle propriété finie moderne, conditions faciles, fera échange pour commerce. Crescent 1368. 104—

ST-DENIS, près Faillon, 3 logements modernes, 11500, 5 logements neufs, façade 30 pieds, prendra petite propriété avec argent. Informations, soir, Frontenac 1816. 104—

ST-DENIS, près Guizot, propriété neuve, 3 logements, 7 chambres. Garage. Prix 12,500. Falkirk 2936. 104—

ST-DENIS 8038, propriété, restaurant, 50 x 100, $6300.00. P. Houle, Cal. 2486M. 104—

ST-DENIS 7808, 3 logements, garages, maison neuve. Cherrier 1213. Amherst 4081. 104—54-5

S.-GERMAIN 2302, 4 flats, 25 pieds chacun, modernes, garages, écurie. 6008, rapportent 1000. 1693 Amherst. Cherrier 8103. 104—

ST-HUBERT 7988, 2 étages, fini moderne, prendrais argent et terrain, bonne condition. 104—

ST-VALIER, St-Zotique, magnifique propriété 7 logements, 1 magasin, bien loués, vendra bon marché à prompt acheteur. Clairval 0532 ou Calumet 6180M. 104—

SHERBROOKE près St-André, 4 étages, 3 logements, 7-10 appartements, sacrifice. Harbour 5930. Dupont 1212. 104—56-3

SHERBROOKE près DesOrmeaux, Tétraultville, un étage, 5 pièces, cave, 3 terrains, place d'avenir, le tout 2500. Comptant 500. CLairval 4767. 104—

VALOIS 2089, 5 logements, 30 pieds front, chauffage eau chaude, planchers bois franc, bon revenu. 104—57—2

VERDUN, Wellington, 2 magasins, 4 logements, modernes, 2 garages, boutique, rapporte 3385.00. Sauvé, 4903 Wellington. 104—

VILLE EMARD, 3 logements modernes, bien éclairés, coin rueile, 30 de front, plancher bois franc, cave cimentée, fournaise, près église et école. Prix 8,000.00. York 2358M. D'Aragon 6597. 104—

VISITATION, 5 logements neufs, fini chêne, façade, 31 pieds, prendra petite propriété avec argent, vrai bargain. Informations. Soir, Frontenac 1816. 104—

2 MAISONS neuves, 3 logis, système chauffage, cave cimentée, garage. 7543 Chateaubriand. Calumet 6833w. 104—

2 ETAGES, 2 logements, de 5 chambres, chambre bain, 6 pds carrés, bois, brique, chauffage, eau chaude, fini B.-C., planchers, mérisier No 1, cave cimentée, 7 pds, faite à la journée, neuve du 1er mai, bon marché, peu comptant. 8546 Des Belges. 104—

2ième AVENUE, Verdun, 661 à 671, maison neuve, 6 logements, système air chaud, revenu 1,932, comptant 2,800, balance facile, pas d'agent. Cherrier 3214. 104—57-3

9 LOGEMENTS rue Cartier, à vendre ou à échanger pour une plus petite maison avec des bonnes conditions. 4529 Delanaudière. Am. 6232. 104—

$4,000. achète propriété rue St-André près Beaubien, conditions faciles. Comptant $1,000. J. C. Mackay, 10 St-Jacques Ouest. Lancaster 6704. 104—

21,500 Delanaudière, près Mt-Royal, 30 pds, front, 5 logis, très modernes, garage chauffé, comptant 5000, balance payable par mois sans intérêt. Les Prêts Coopératifs, 3244 Masson, Clair. 3229. 104—

105 MAISON CAMP. DEM.

ACHETERAIS cottage d'hiver et d'été, comptant, près de Montréal. Charles Smith, P.O. Box 193, Montréal. 105—

106 PROPRIETE CAMP. A VEN.

ST-BRUNO, plusieurs maisons, 4, 6 et 10 appts, modernes, village, près gare, prix raisonnable. Mme A. Benoit, St-Bruno. 106—

UN des beaux centres sur grande rue, face du marché, 2 étages, 5 logements, pourra être converti en magasin général, 5000.00, peu comptant. Napoléon Therrien, St-Lin des Laurentides. 106—

MARTIN & COMPAGNIE

DES ERABLES près Rachel, 10 logements, cave, revenu 2290, prix 20,000.

MARQUETTE près Laurier, 6 logements, 28 pieds de front, revenu 1300. Prix 11,000.

DAVIDSON, construction neuve, 6 logements de 6 pièces, cave cimentée, 2 garages, bon revenu, prix 14,300.

S.-ANDRE près Viger, 4 étages, 4 logements, cave cimentée, système de chauffage, revenu 2000. Prix 15,000.

ROSEMONT, 6ième avenue près Masson, 4 logements modernes, revenu 1007. Prix 8000.

CHAMBORD près Laurier, 8 logements, 50 pieds de front, revenu 2035. Prix 16,500.

JOLIETTE près Ontario, 3 logements de 6 pièces, revenu 780. Prix 6500.

CARTIER près Masson, 6 logements de 4 pièces, cave cimentée, revenu 1152. Prix 9,000.

CHAMBLY près Ontario, 5 logements, bas 7 pièces, garage, revenu 1163. Prix 9500.

DUFRESNE près Ontario, 12 logements, 100 pieds de front, garage, revenu 2939. Prix 25,000.

EARNSCLIFFE, construction neuve, 2 duplex, 4 logements, caves cimentées, système de chauffage pour chaque logement, revenu 2520. Prix 21,000.

JEANNE D'ARC, 6 logements 30 pieds de front, revenu 1103, à échanger pour petite terre près Montréal, et argent.

DELORIMIER, 3 étages, 1 logement de 9 pièces, 1 magasin, revenu 1044, à échanger pour terrain bien situé et argent.

DANDURAND, construction neuve, 6 logements, 30 pieds de front, revenu 1642, à échanger pour terrain bien situé et argent.

MARTIN & COMPAGNIE, 3855-57 Ontario Est. Clairval 4134-4569. Bureau ouvert le soir jusqu'à 8 heures. 104—F

107 OCCASION D'AFFAIRES

TOURNE-VIS tenant la vis. Etonnante invention brevetée se vendant à vue dans les usines, garages, aux électriciens, aux radiophiles et aux automobilistes. Western Electric, Philco, United Shoe Machinery en font usage. Un dépôt est requis pour la marchandise seulement. Se détaille à $1.50. Le profit de l'agent est de 75c. Pas de concurrence. Extraordinaire économie de temps. Demande formidable. Territoire exclusif. Offre d'essai gratuite. Toolco, 5257 Water Street, Boston. 107—

UNE MANUFACTURE solvable a besoin d'hommes compétents pour ouvrir des bureaux et diriger les vendeurs; capital de $200 à $1000 nécessaire, paiera frais de transport à Baltimore à ceux qui feront l'affaire. Ecrire au gérant, 603 N. Eutaw St., Baltimore, Md. 107—293-s,n h

109 TERRAINS DEMANDES

ACHETERA terrains bien situé, donnera en échange bonne propriété neuve donnant gros revenu. Charles Petit. York 2820. 109—

ACHETERAIS terrains bien situés. Donnerais en paiement parts de bonne compagnie. Casier 299 La Presse. 109—

110 TERRAINS A VENDRE

A BAS PRIX, Colbrooke, près Queen Mary, 6 lots clairs, prix 35 cents. Harbour 8760. 110—

AUBAINE, terrain à 200.00, 2 à 450.00 chacun, aussi un à 500.00, égoût entré, Parc Molson, un étage permis, paiement facile. Jos. Morin, Calumet 7962M. 110—

BOUL. GOUIN O. Bordeaux, terrain bord de l'eau, 95 x 240, 6500.00. R. Gagnon, 1084 Boul. Gouin O. BYwater 0645. 110—55-6

BOIS de Boulogne, Bordeaux, terrain 50 x 75, 900.00. R. Gagnon, 1084 Boul. Gouin O. BYwater 0645. 110—55-6

DOUZE lots 25 x 86 avec ruelle rue De-Boucherville, $600. DUpont 3747. 110—56-3

HUITIEME avenue, côté ouest, entre Masson et Dandurand, terrain de 25 x 78. Tél. Amherst 1010. 110—

LAJEUNESSE, près Trinidad, terrain 30 x 61, entrée d'eau faite, 2014 Gauthier. Tél. Amherst 1010. 110—

PONT-VIAU, Magnifique terrain de 36 pieds de front, voisin de la sortie du nouveau pont, No 20 rue Labelle. Eau, canaux, trottoirs, etc., vendra à vos conditions. Crescent 5567. 110—30 N

RUE AMSLIE, Outremont, près Chemin Ste-Catherine, superbe terrain, 50 x 160, vendra bon marché. Lanc. 3368. 110—

RUE St-Réal, à Bordeaux, 3 terrains 50 x 75, près du Boul. Gouin. R. Gagnon, 1084 Boul. Gouin O. BYwater 0645. 110—55-6

TERRAIN, 50 x 90, coin des rues Sherbrooke et Louis-Veuillot, moitié prix. S'adresser 1385 Ropery. 110—57-2

$50.00 pour terrains à Dorval, un mille de Lachine tout près de l'eau, 40 x 80, eau, égouts, électricité, magnifique grève proximité. Vos termes seront les nôtres. A. S. A., 4596 St-Laurent, Bel. 0308-0309. Soirs et dimanches, Dupont 2614. Boisseau. 110—169-s,n

$100.00, $10 comptant, près tramways et centre de ville, un étage permis, améliorations installées. Ross Realty, Marquette 1236; soir, Cherrier 6284. 110—

112 TERRES A VENDRE

A SACRIFICE. S.-Martin, 12 arpents jardinage, maison neuve moderne, etc., 2800. Sabrevois, près S.-Jean, 112 arpents, excellente terre bâtie, front sur Richelieu, 6800. Conditions très faciles. Echangerait. Harbour 1361, soir, Cherrier 7196. 112—

BOXTON POND, 7 milles de Granby, 300 à 400 acres, chance exceptionnelle, maison en pierre, belle grange à 2 étages, écurie cimentée, aussi maison en bois pour le fermier, sera vendue par shérif, 7 janvier. S'adresser L. Bachand, 1670 Blvd Pie IX. Clairval 220F. 112—

S.-BRUNO, plusieurs terres à vendre, un verger, roulant complet, situé village. Mme A. Benoit, S.-Bruno. 112—

42 ARPENTS, près ville, 1,000 pommiers, 5,000 framboisiers, fraisiers, deux maisons, acceptera échanges. Calumet 4846W. 112—

A.-Papineau Mathieu
C.R., AVOCAT
1234 Drummond. HArbour 3820
Le soir, UPtown 7797, 266 St-Jacques
56—M,s,n,FF

J. E. FLEURY

EPICERIES établies, rue Mont-Royal, affaires par semaine $1,300. Echangera pour propriété, cause de maladie.

MAPLEWOOD, Outremont. Bargain, 6 appts, 4 places, garage rapporte 1680.00, vendra $7,000. Comptant $4,300. Cal. 4042.

A ECHANGER, épiceries licenciées, clos bois, taverne, restaurant, buanderies, hôtel, terre avec roulant pour propriétés Montréal. Appelez Calumet 4042.

CULTIVATEURS, voulez-vous échanger votre terre pour propriété ou commerce Montréal. Ecrivez 304 DeCastelnau. Calumet 4042.

CHRISTOPHE-COLOMB, près Boulevard St-Joseph, frontage 31 largeur, bas 8 appartements chauffés, 5 logements, $16,000, comptant 2,000. Calumet 4042.

BOULEVARD St-Joseph, 5 logements neufs, $25,000, Moderne, comptant, 6,000., bas 8 grands appartements chauffés, cave, incinérateur, frigidaire. Calumet 4042.

ATTENTION $10,000 argent pour acheter. Boul. S.-Denis, maison 30,000, donnera échange, maison, quatre logements. Calumet 4042.

CHANCE. Bargain, 4 logements rue Lajeunesse, bâtis 30 x 45, a coûté 9,000, vendra $7,500, comptant 1,000. Calumet 4042.

ACHETEURS, avec 500. comptant, vendra, Henri-Julien, 2 grands six appartements avec terrain côté, 6,700. Cal. 4042.

A BAS PRIX. 500. comptant, maison neuve, 3 étages, 3 logements, Rosemont, 4ième ave. 5,500, balance facile. Calumet 4042.

J. E. FLEURY, 304 De Castelnau. Cal. 4042. Bureau ouvert de 9 heures le matin à 10 heures le soir. 104—F

PROFESSIONS

AVOCATS

BARIL, DEMETRIUS, avocat, 60 St-Jacques Ouest, Ch. 602. Tél. HAr. 6751. Résidence: LAncaster 7069. 114—275-l,j,s

MATHIEU, A., Papineau, avocat, C.R., 266 rue St-Jacques. HArbour 3820; le soir, 1234 rue Drummond. Uptown 7797. 284—M,s,n h

MERCIER W.-F., avocat, 31 Saint-Jacques ouest. HArbour 5360. Bureau soir. WEstmount 9053. 114—129-306

MOLLEUR, J.-A. C.R., 261 St-Jacques Ouest, Harbour 1147, résidence, 4739 De Lanaudière. Amherst 1810. 114—7,14,21,28

DENTISTES

Dr CHOUINARD, 5103 Papineau, spécialité: ponts, dentiers. Prix réduits. Paiements, termes faciles. Extraction sans douleur. 114—182-306

MEDECINS

A. J. COTE, M.D., Syphilis, maladies vénériennes, guérison rapide. CAl. 5930. 6967 Christophe-Colomb. 114—258-306

CHOQUETTE. Spécialité: Chancres, gonorrhée, syphilis. Prix modéré, guérison rapide, rue des Erables, coin Ontario. AMherst 5980. 104—101-306

Dr DEMERS. Maladies secrètes, voies urinaires, peau, maladies chroniques, électricité médicale, installation parfaite, 4221 Delorimier. 114—182-306

Dr DUMONT HARRY. Maladies femmes, syphilis, maladies chroniques, 2020 St-Denis, coin Ontario, hôpital privé. 114—36-306

Dr FERNAND PERRAS, Pratique exclusive des maladies vénériennes depuis 18 ans. 2100 S.-Denis. Lancaster 4359. 114—21,24,26

Dr HEBERT (Hôpitaux Paris). Maladies vénériennes, urinaires, peau, sang, électricité médicale, 3405 St-Denis, coin Sherbrooke. HArbour 0309. 114—155-306

Dr LALLEMAND (Hôpitaux de Paris). Syphilis, peau, voies génito-urinaires. 1102 Ontario, coin Amherst. FRontenac 0626. 114—153-306

Dr LAMONTAGNE. Maladies vénériennes, peau, voies urinaires, 1444 Saint-Denis, près Ste-Catherine. 114—155-306

Dr LAPORTE, spécialiste peau, syphilis, blennorragie. Maladies chroniques, estomac, foie, intestins, constipation, hommes et femmes rapidement traités. Traitements électriques complets. Première consultation gratuite. 344 Ste-Catherine Est. 114—54-11

Dr LEBLANC, maladies des femmes et des enfants, voies urinaires. Traitement par correspondance. 1571 Parc Lafontaine. AMherst 9522. 114—63-306

Dr LERICHE, hôpitaux Londres, Paris, eczéma, peau, maladies vénériennes. Toutes maladies secrètes, hommes, femmes, jeunes filles. Maternité. Patients traités par correspondance également. 1613 St-Denis, devant théâtre. HArbour 6410. 114—166-306

Dr P. RICHER. Spécialiste des maladies secrètes, 2028 rue Victoria. Tél. HArbour 6513. 114—261-306

Dr TESSIER, clinique privée, médecin, hôpitaux vénériens militaires, France, Angleterre. Spécialiste, maladies peau, urinaires, vénériennes, 4152 St-Denis, près Rachel. BElair 8407. 114—16-306

Dr VILLENEUVE, spécialités: Syphilis, chancres, gonorrhée, maladies vénériennes et complications. Analyse du sang. Bureau: 1 à 9 heures. 1107 St-Denis, près Dorchester. HArbour 8477. 114—91-306

MEDECIN chirurgien avec clientèle, établi depuis 8 ans, au même poste, cherche collègue pour le remplacer durant absence en Europe pour 3 mois, avec option d'hériter de la clientèle. Dr Restaldi, 285 Ste-Catherine Est. 114—

La publicité dans la "Presse" profite à l'annonceur et épargne à l'acheteur du temps, de l'argent et des démarches.

NOUVEAU! "MANUEL DE L'INVENTEUR" GRATIS aux INVENTEURS
SUR DEMANDE
ALBERT FOURNIER
934 STE CATHERINE EST MONTREAL
305—s,n

INVENTIONS
Protégées en tous pays
Demandez le manuel traitant des Brevets, marques de commerce, etc.
MARION & MARION
fondée en 1892
1260 rue Université, Montréal
71—m,s-n

VENDEUR expérimenté ayant de belles relations d'affaires, pour placer en province variété complète de robes et lingerie en rayon. S'ad. Ontario Silk-Nit Limited, 590 rue King ouest, Toronto.
56-3FF

Frigidaire Sales Corporation
DEMANDE 3 VENDEURS
MAIS avec conditions . . . . Ne perdez ni votre temps ni le nôtre si votre record comme vendeur ne peut passer un examen minutieux et que vous ne possédiez l'initiative ni l'habileté nécessaires pour vous faire une position enviable dans une organisation qui possède un bon record de ventes.
NOUS RECEVONS LES APPLICATIONS ENTRE NOEL ET LE NOUVEL AN.

Utilisation pratique d'un lot étroit

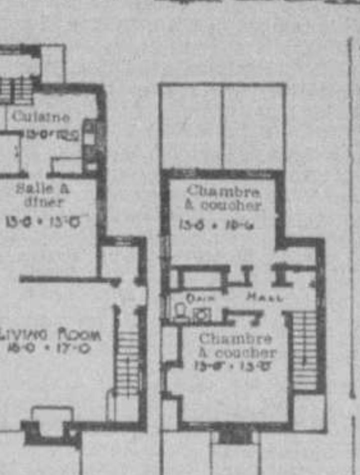

Vue extérieure et division intérieure du cottage colonial décrit ci-contre, montrant le parti que l'architecte a su tirer d'un terrain étroit.—(Plans et devis Chester-H. Disque, architecte).

La maison représentée sur l'illustration ci-contre n'a que 19 pieds 6 pouces de largeur et peut facilement être érigée sur un terrain de 35 pieds, tout en laissant assez d'espace pour une allée conduisant au garage, qui peut être situé dans la cour arrière de la maison ou faire partie de cette dernière. Les murs extérieurs sont gris argent ou blancs, afin de faire contraste avec le toit bleu-vert foncé, dont la composition est de 65% de bardeaux bleu-vert, 15% bleu, et 20% vert foncé. Tous les conduits, gouttières et autres sont peintes vert pomme. Les bordures des portes, fenêtres, colonnes de porche sont d'une riche couleur crème. Des volets devraient être apposés au premier étage; une couleur bleu vert foncé les ferait s'harmoniser avec le toit.

Le salon a un aspect très distingué en raison de son aménagement. Un escalier original de style colonial conduit directement de cette pièce au second étage. En dessous de cet escalier, se trouvent une salle de toilette et un grand placard.

La salle à manger est unique, ses fenêtres se faisant vis à vis. La cuisine est très bien aérée, et un bon espace est dévolu à une salle à dîner miniature pour le repas du matin. Il est également possible de faire installer un incinérateur au-dessus de l'évier, si on le désire.

A l'étage supérieur, deux chambres à coucher avec salle de bains bien aménagée.

Les parquets sont de chêne, à l'exception de la cuisine. Toutes les boiseries intérieures sont finies dans le genre colonial, et devraient être peintes blanches ou d'un vert colonial délicat. Le nickelage doit être mat.

Le coût approximatif de cette maison serait de $7,500 à $9,000, sans compter les appareils de chauffage et la plomberie.

Ventes immobilières pendant la semaine

Le rapport hebdomadaire du Montreal Real Estate Board indique qu'il s'est effectué, dans Montréal et le district, 221 transactions immobilières au cours de la semaine qui s'achève, soit 10 de moins que la semaine dernière. Ces ventes ont une valeur de $2,769,515, ce qui est une augmentation de $744,185 sur le total réalisé la semaine dernière.

Voici quelques-unes des transactions importantes de la semaine:

335, Old Orchard, 5518, 5526, Sherbrooke, Abraham Kadish à Edgar Tremblay, $260,000.

44 à 50, 54 et 56 Craig ouest, Mme John-H. Garth et al à A. Lambert, $108,300.

Roxborough Summit Crescent Devon, sir Herbert-S. Holt et al à Norman Holland, $62,972.

1096 Chemin Queen Mary, Mme John-Russell Binning à V.-E. Lambert, $56,000.

36, Edgehill Rd, J. Brown, Ltd, à F.-G. Donaldson, $42,000.

171 The Boulevard, Mme J.-H. Maher à G.-Stanley Kerr, $39,500.

2 à 16 Terrace Papineau, 3524 à 3532 Papineau, Stanley Stone et al à A. Durocher, $36,000.

Clarke et 27 à 37 Jean Talon, Lucien Joly et Cie à L. Joly, C. G. B. et Cie Ltée, $35,000.

Echos de Drummondville

(Du correspondant de la PRESSE)

Drummondville. — Le maire Moisan vient d'accepter de se porter candidat à la mairie pour un autre terme, lors des prochaines élections municipales qui auront lieu au début de février.

—Une assemblée a été tenue au Manoir Drummond, ces jours derniers, dans le but d'étudier les possibilités d'organiser un club de Kiwanis. Les représentants de l'association qui visitèrent notre ville en cette circonstance étaient MM. Franklin Keen, de Chicago, Fred-L. Sturdee, président de la section de Montréal, Arthur Milne, secrétaire. Owen Callary, syndic du district, Wm. McLellan, ancien président, Jack Harrison et Fred McCraken, directeurs du bureau de Montréal. Parmi les personnes de notre ville qui assistaient à l'assemblée, on remarquait: le maire W.-A. Moisan, MM. W.-S. Gall, P.-J. Wright, F. Chisholm, E.-R. Tanner, Nap. Garceau, E.-G. Montgomery, J.-O. Montplaisir, Dr L. Hélie, Russell Weaver, Raymond-J. Arès. Un comité, composé de MM. W.-S. Gall, P. J. Wright, F. Chisholm, N. Garceau et du maire, fut formé dans le but d'étudier le projet.

—Un garçonnet, enfant de M. Antonio Montplaisir, a été heurté par un camion du C.P.R. Heureusement, le garçonnet ne fut pas blessé gravement.

—La compagnie Southern Canada Power vient d'annoncer que son département de distribution, qui est actuellement à Lennoxville, sera transporté ici, au printemps.

TRIBUNE LIBRE

Un jardin botanique

En 1916, lorsque j'ai publié la 1ère édition du livre "Ce que chacun devrait savoir" sur les plantes médicinales, le végétarisme, etc., je préconisais l'érection d'un jardin botanique à Montréal et je rencontrais certainement les vues du R. F. Marie Victorin que j'avais connu lors de ma visite à Longueuil.

Le R. F. Marie Victorin est certainement le meilleur et le plus érudit professeur de botanique du Canada.

Mais puisque l'on est en train d'ériger les nouveaux bâtiments de l'Université de Montréal, à la montagne Mont-Royal, il serait regrettable qu'on ne puisse en profiter pour aménager un jardin botanique à proximité, ceci pour faciliter l'accès aux étudiants du dit jardin aussi bien pour les élèves du cours de botanique, mais également pour les élèves de pharmacie et non pas les envoyer au parc Maisonneuve qui serait trop éloigné de leurs cours.

Dans toutes les villes où il existe un jardin botanique, l'institut pharmaceutique se trouve toujours à proximité.

Je crois qu'il serait plus raisonnable d'ériger le jardin botanique à côté de l'Université. Ce jardin avec serres pour les plantes exotiques, pourrait être ouvert au public à certaines heures de la journée à condition qu'il y ait des gardiens pour surveiller ceux qui seraient tentés d'y commettre des dégâts.

FRANÇOIS WOLFF.

TRANSACTIONS IMMOBILIERES

Quartier Ahuntsic

Rue (Berri, outils pour fabrication de pierre artificielle), lot No 287-284. Lucien Deguire à Youville Construction Ltée, $225.00.—233056.

Rue Berri, (avec outils pour la fabrication de pierre artificielle), lot No 287-284. Wilfrid Damphousse ès-qual à Lucien Deguire, $225.00.—233055.

Rue Lajeunesse, vacant, lot No 240-44, terrain 25 x 100 pieds. Camille Sigouin à De Jean-Bte Paré, $536.00.—233046.

Rue Sagard, vacant, lots Nos 477-234, 235, terrain 30 x 73 pieds chaque lot. Lody Leblanc à Célestin Bigras, $700.00. —233077.

Quartier Rosemont

3ième Avenue, Nos 5574 à 5578, lo No 172-1414, terrain 25 x 178 pieds. De Adolphe Desrochers à Omer Beland, $9,000. —233083.

16ième Avenue, Nos 5433 à 5437, lots Nos 179-166, 1667, terrain 35 x 90 pieds. Philippe Picard et al à Aimé Laporte, $9,000.00.—233073.

Ville Mont-Royal

Rue Saint-Dominique, vacant, lots Nos 6643C-54, 55, terrain 25 x 79½ pieds chaque lot. Laporte, Martin Ltée à De Jules Pierard, $800.00.—233102.

Rue Saint-Dominique, vacant, lot No 6643C-54, pt 55, terrain 44 x 79 pieds. De Jules Pierard à D. Denommée, $1,500.00. —233103.

Rockledge Court, No 10, lot No 3-272, 3-274-3, 3-335. S.-J. Hayward à De Clinton Henderson, $9,250.00.—233122.

Ville Montréal-Nord

Avenue Parc Georges, No 11150, lot No 90-44 à 46. H. Perrault à Alb. Geoffrey, $2,500.00.—233142.

Quartier Saint-Eusèbe

Rue Ontario, vacant, lots Nos 148-2007, 2008. Succession Henry Hogan à Herménégilde Godin et al, $877.45.—233104.

Quartier Préfontaine

Rue Nicolet, Nos 1492 à 1502, lots Nos 23-456, 457. De Alp. Cadieux à Léonard Cadieux, $5,000.00—233159.

Cité de Verdun

6ième Avenue, Nos 849 à 859, lots Nos 4671 pt 428, pt 430, 4671-429, terrain 43 x 93 pieds. Camille Dupont à De J.-G. Dumouchel, $16,250.00.—233070.

6ième Avenue, Nos 837 à 847, lots Nos 4671 pt 426, pt 428, 4671-427, terrain 43 x 93 pieds. Camille Dupont à Camille-E. Plante, $16,000.00.—233123.

3ième Avenue, Nos 786 à 820, lot No 4670-970 à 973 et pt 974, terrain 111 x 73½ pieds. Ephrem Lamy à Joseph Valiquette, $37,500.00.—233129.

Quartier Sainte-Marie

Rue Visitation, Nos 1591, 1593, lot No 749. Octave Bissonnette à De Vve Alcide Carrière, $5,500.00.—233043.

Quartier Laurier

Rue Saint-Dominique, Nos 4651 à 4659, lot No 137-21, terrain 42½ x 87½ pieds. Camille Sigouin à De Jean-Bte Paré, $1,000.00.—233046.

Quartier Saint-Edouard

Rue Marquette, Nos 5937, 5939, lot No 1-91, terrain 20 x 57 pieds. Pascal di Mario, $3,500.00.—233047.

Quartier Mercier

Rue Cadillac, Nos 716, 718, lot No 28-409. Alfred-R. Biron à Albert Lacasse, $5,800.00. — 233050.

Quartier St-Jean-Baptiste

Rue Clarke, Nos 4332 à 4336, lot No 458-14, (½ indivise des droits), terrain 20½ x 79 pds. David Kauffman à Isaac Kauffman, $725.00. — 233051.

Cité de Lachine

19ième Ave, bâtisses, lot No ptie N. 281, terrain 38½ x 101 pds. Gerard Henripin à Alb. Tessier, $4,000.00. — 233093.

Quartier St-Denis

Chemin public, vacant, lots Nos 476-547, 548, 477-704. J. C. O. Bertrand à J. A. Bellefleur, $500.00. — 233091.

Quartier St-Paul

Rue Springland, Nos 2501 à 2509, coin Beaulieu, lot No 3861-1, terrain 30 à 70 pds. De Vve Alcide Carrière à Octave Bissonnette, $11,000.00.—233044.

Quartier St-Gabriel

Rue D'Arcy McGee, bâtisses, lot No 4679-119, terrain 25 x 86 pds. Clément Boutin à Charles Champagne, $3,000.00. —233082.

Quartier Ste-Anne

Rue Williams, Nos 557, 559 rue Hunter, No 20, lot No 1084. Alb. Lamarre, syndic à Mtl Loan & Mortgage Co., $1,501.00. —233126.

Quartier Notre-Dame de Grâces

Rue Marlowe, Nos 36 et 38, lot No 184-409, terrain 2,924 pds. Théodule Ménard à Thomas Farmer, $11,500.00. — 233062.

Rue Oxford, Nos 448, 448a, 450c (bâtisses n'appartiennent pas au vendeur), lots Nos 175-602-1 et 2, 175-601-1 et 2, 175-606-3 et 4. James E. Wilder à Philippe Delisle, $6,170.25 (.60 le pied). — 233119.

Rue Oxford, bâtisses, lots Nos 175-602-3 et 4, 175-603-1 et 2, 175-604-1 et 2, etc., etc. John Edison Galbraith à Philippe Delisle et al, $25,500.00. — 233121.

Boul. Décarie, vacant, lots Nos pt. 52-11, 12 et 14, terrain 150 x 146 pds environ. W. N. M. Security Co., à J. M. Bobrove et al, $21,840.00. — 233136.

Grand Boulevard, No 178, lot No 163-51-1, terrain 25 à 92 pds. De John R. McKay à De Vve W. K. Brown, $5,500.00. —233143.

Quartier Delorimier

Rue Marquette, Nos 4647, 4649, lot No 339-608, terrain 21 x 118 pds. Alfred Champoux à Philippe Laliberté, $5,500.00. — 233053.

Rue Garnier, No 5234, lot No 331-½ de 246, terrain 25 x 93 pds. Le Charrette à Elzéar Papineau, $2,250.00. — 233087.

Quartier Villeray

Rue Berri, vacant, lots Nos 2643-1387 à 1390, terrain 5,600 pds. De K. Reed à J. A. MacPherson, $600.00. — 233095.

Rue Berri, vacant, lots Nos 2643-1387, 2643-1388-1. J. A. MacPherson à Arthur A. Lafleur, $750.00. — 233097.

Rue Liége, vacant, lots Nos 2629-505,506, chaque lot 25 x 90 pds. Nenée Degagné, à Wilfrid Prézeau, $2,000.00.— 233139.

Rue St-André, Nos 7852 à 7860, lots Nos 2630-66.67, terrain 50 x 73 pds. J. C. Malo à Ubald Malo, $11,000.00.—233146.

LAVIGNE

—M. Frank Champagne est maintenant rétabli.

—La Congrégation des Enfants de Marie a fait, à l'occasion de la fête de l'Immaculée-Conception, l'élection de son conseil, avec le résultat suivant: présidente, Mlle Rainville; vice-présidente, Mlle O. Lajeunesse; secrétaire, Mlle R. Corriveau; sacristine, Mlle E. Lafrenière.

Logis idéal pour élever une famille

Chaque municipalité se devrait d'aider au développement des districts suburbains.

M. ERNEST PITT

Au cours du dernier demi-siècle, déclare M. Ernest Pitt, la production collective, l'idéal du monde industriel, a trouvé cours dans la construction. Au début on a vu s'élever des rangées de maisons toutes bâties sur le même plan. Plusieurs endroits de la province d'Ontario ont adopté ce genre de construction, mais dans une province comme celle de Québec, où l'individualité est la caractéristique dominante, cette analogie n'a pas eu de succès, car peu de gens aiment à demeurer dans une maison tout à fait semblable à celle de leur voisin.

Cependant, depuis quelques années, cette idée de collection, sous une plus nouvelle forme, s'est introduite avec succès à Montréal et dans plusieurs autres villes du Canada et des Etats-Unis, sous forme de maisons appartements. L'on voit des parties de rues, même une rue entière d'un coin à l'autre, prises par une maison appartements ou par une rangée de logements à même façade, entrées communes, même grandeur de chambres, même apparence et mêmes décors à l'intérieur.

Pour et contre

Ceci convient à ceux qui trouvent important de résider au centre de la ville. La construction à bas prix, rendue possible par l'uniformité des maisons, contre-balance le coût additionnel du terrain et les gens peuvent vivre à meilleur marché près du centre de la ville qu'il ne le pourraient s'ils vivaient dans des maisons possédant un cachet spécial d'originalité.

D'un autre côté, il est douteux que ces appartements et logements soient des endroits idéaux au développement des familles. Les psychologues et tous ceux qui font une étude spéciale de ce problème s'accordent à dire que l'agglomération de gens dans ce genre de demeures est nuisible au développement des facultés intellectuelles et morales des enfants, des adolescents et de la jeunesse en général. Le cottage entouré d'un petit jardin est assurément la demeure propice à la formation de la bonne famille.

Les taxes

Une municipalité a de nombreux moyens à sa disposition pour encourager la formation de familles idéales dans les heureuses conditions précitées. Les transports rapides de la ville aux endroits suburbains deviennent nécessaires, car les longs trajets semblent être la principale objection à l'occupation d'un cottage ou d'une maison semi-détachée par le citoyen à ressources limitées. L'entretien des grands boulevards en été et en hiver, un bon et rapide service de tramways et d'autobus, etc., contribuent à favoriser la demeure suburbaine.

Une fois ce problème résolu, il s'en présente un autre: celui des taxes. Il s'élève parfois certaines discussions contre les demeures suburbaines: après avoir payé les taxes, le chauffage, les transports et autres frais occasionnés par l'éloignement du centre de la ville, il résulte que le coût est presque aussi élevé qu'en payant loyer dans un appartement ou tout autre logement, et l'intérêt du capital déboursé est par conséquent perdu. En réponse à ceci il semble que la municipalité devrait faire des concessions au sujet des taxes à tout citoyen qui désire bâtir une maison détachée ou semi-détachée pour sa famille, et, en définitive la ville en retirerait certains avantages car trois cottages lui rapporteraient plus de taxes, fussent-elles même réduites, qu'une maison logeant trois familles.

Echos de Sorel

(Du correspondant de la PRESSE)

Sorel, 21.—La traverse sur le fleuve, entre Sorel et Berthier est terminée vendredi. On a balisé le chemin entre les deux rives.

—Le concert donné dans la salle de théâtre de l'hôtel-de-ville, sous la présidence conjointe de M. J.-C.-A. Turcotte, M.P.P., et du maire Robidoux et les membres du conseil, a remporté un grand succès. De la jolie musique fut faite par la fanfare, sous la direction du professeur Liessens. Les solistes étaient MM. A. Lafrenière et A. Emond., Miles G. Poirier et Wilda Cartier.

—Dimanche dernier eut lieu à l'Académie du Sacré-Coeur, la réception des aspirants congréganistes dans la Congrégation de la Sainte Vierge. La cérémonie fut présidée par M. le chanoine J.-C. Bernard, qui prononça une touchante allocution. M. le chapelain, E. Véronneau était présent ainsi que plusieurs membres du clergé.

—Les jeunes filles du Cercle de Couture "Notre-Dame des Pauvres", auront leur prochaine réunion le vendredi 10 janvier prochain.

LA BOURSE A FINI LA SEMAINE PAR UNE CHUTE

La Revue Financière

Les événements ont pris une mauvaise tournure, à la fin de la semaine, à la Bourse de New-York ; profitant de ce que le marché ne recevait aucun support organisé, les baissiers se sont rués à l'attaque et ont réussi à déclencher un vaste mouvement de baisse dans tous les compartiments. Les gros stocks comme les petits ont subi des reculs importants et tous ont terminé la semaine au plus bas niveau.

Les acheteurs, depuis quelque temps, ne se montrent aucunement empressés ; ils semblent vouloir laisser passer la période d'incertitude avant de reprendre leurs opérations. De plus certains développements, comme la faillite de l'International Combustion et la situation embrouillée de la Fox Film Corporation, ont fourni d'excellentes armes à l'élément baissier. Il est vrai que le rapport de la Réserve Fédérale de New-York a révélé une autre diminution dans les avances aux courtiers, mais devant la nature plutôt défavorable des autres événements, ce facteur n'a pas joué un rôle important. La situation du crédit demeure la même, le taux des prêts à demande semblant être fixé d'une façon permanente.

Le caractère mixte des nouvelles commerciales a été loin d'aider le marché ; les ventes des grands magasins accusent une diminution, les chargements de wagons sont réduits, les perspectives sont plutôt brouillées. Bref tout cela contribue à jeter l'incertitude dans l'esprit des spéculateurs et les baissiers ne sont pas lents à profiter de cet avantage. Un développement intéressant est attendu avec impatience, qui, s'il s'était produit, aurait peut-être changé la face des choses cette semaine : c'est le plan de consolidation des chemins de fer de l'Interstate Commerce Commission. Mais celle-ci juge à propos d'en retarder la publication.

Le peu d'activité qui a régné pendant la très grande partie des séances de la semaine indique que le marché est entièrement entre les mains des professionnels ; c'est une lutte entre haussiers et baissiers professionnels, et ces derniers, grâce aux événements de la semaine, ont eu l'avantage.

* * *

La bourse locale a vu, cette semaine, les plus petites séances de l'année ; le ticker est resté de longs moments inactif pendant la plupart des journées et était satisfait d'enregistrer les transactions en petits lots. Jusqu'à ce que Wall Street dégringole sous les attaques des baissiers, les stocks locaux ont assez bien maintenu leurs positions, mais quand la place américaine a soudainement fait le plongeon, la place locale a subi une réation assez violente.

L'allure actuelle de la bourse locale ne peut être attribuée qu'à des influences techniques, dont la principale et, pour ainsi dire la seule, est la tenue de Wall Street. Les conditions fondamentales du pays sont excellentes et les perspectives de l'an prochain s'annoncent comme satisfaisantes. Diverses nouvelles publiées au cours de la semaine auraient, en temps ordinaire, provoqué une poussée d'enthousiasme, par exemple le record de la construction en novembre, le boni en actions de Brazilian Traction, l'expansion des exportations de papier, etc., mais sous l'empire impitoyable de Wall Street, la bourse locale n'a aucunement répondu à ces développements favorables. Le groupe des acheteurs est dans l'indécision et préfère attendre que la place américaine ait retrouvé sa stabilité. En attendant, les développements s'accumulent et, quand un mouvement de hausse pourra être établi avec certitude, ces développements seront signalés et auront une influence rétrospective.

* * *

De beaucoup Brazilian Traction a été le stock le plus actif de toute la liste, cette semaine, mais le cours s'est constamment déprécié; la chute du change brésilien a eu une influence défavorable en provoquant un certain montant de liquidation. D'un haut de 40¼, le prix a décliné jusqu'à 35½ dans la vague qui s'est abattue sur le marché dans la dernière partie de la séance de vendredi, pour finalement clôturer à 36, ce qui laisse une perte de 3¾ points. La déclaration d'un boni de 1% en actions, en plus du dividende trimestriel régulier de 50 cents par action, a eu un effet temporaire et le stock s'est légèrement relevé, mais cette reprise a été de courte durée.

Il est vrai que la situation n'est pas des plus brillante au Brésil; la crise du café bat son plein et le gouvernement, malgré tous ses efforts, n'obtient pas des résultats bien satisfaisants, ce qui se traduit dans le cours du change. D'un autre côté, il ne faut pas oublier que la compagnie reçoit une grande partie de ses revenus en or. La déclaration du boni est certainement un encouragement pour les actionnaires, car elle montre que les directeurs ont foi non seulement en l'avenir de la compagnie, mais aussi en celui du pays; s'ils ont jugé à propos d'augmenter le capital, c'est qu'il leur semble préférable de conserver les ressources de la compagnie dans la période de crise que traverse actuellement le pays. Mais la déclaration de ce boni fait présager que, dès le retour aux conditions normales, le taux du dividende en argent sera probablement augmenté.

* * *

International Nickel a eu un déplacement très modéré, cette semaine; les nouvelles qui arrivent de la mine sont toujours satisfaisantes et permettent de prévoir que peu après le début de l'année nouvelle le minerai de la mine Frood pourra être traité; d'un haut de 31¾, le stock a décliné avec le reste du marché à 29¼, soit une perte de seulement 2¼ points.

* * *

Le groupe des services publics, de concert avec Brazilian Traction, a subi les pertes les plus sensibles. Au premier rang se place Montréal Power, qui d'un haut de 132 est tombé à 120¼ pour finalement s'établir à 121⅛, soit une perte de 10⅞ points. Les directeurs de la compagnie ont certainement des projets en ce qui a trait au capital, mais l'état actuel de la bourse ne leur permet pas de les exécuter avec avantage.

Power Corporation a aussi une lourde perte en s'écrasant à 69, un recul de 8¼ points. La dépréciation que subit le portefeuille de la compagnie par suite de la baisse constante des stocks explique amplement l'allure de ce titre.

Parmi les autres changements, à noter Shawinigan, qui a décliné de 4 points à 74; Quebec Power, qui a reculé de 5 points à 62; Winnipeg Electric, qui a baissé de 3½ points à 50, et Bell Telephone, qui a cédé 3 points à 151.

* * *

Au compartiment des industrielles, les stocks de construction et de matériel roulant ont montré le plus d'activité. Dominion Bridge, qui est sur le point d'absorber Manitoba Bridge & Iron Works, a perdu 4½ points à 71, tandis que Hamilton Bridge a subi une chute de 7½ points à 30. Canadian Car, dont l'assemblée annuelle a donné lieu au président de faire un discours très optimiste, a décliné de 2½ points à 25. Massey-Harris et Cockshutt Plow ont attiré peu d'attention; le premier a perdu 2 points à 40 et le second a décliné de 1¾ point à 21.

* * *

Les papeteries suscitent peu d'intérêt; la controverse au sujet du prix du papier n'est pas terminée, ce qui tient les acheteurs éloignés. Canada Power a reculé de 2½ points à 19, tandis que Abitibi a cédé ½ à 35½. Brompton a perdu 1 point à 30.

Volume physique des affaires au Canada

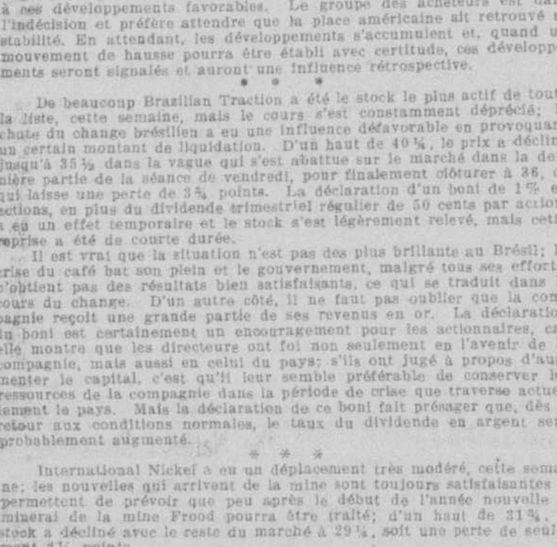

L'indice de la production industrielle préparé par le Bureau fédéral de la statistique, indique que la situation économique du pays, au cours de 1929, accuse un progrès sur les mois correspondants de l'année précédente. Cet indice est composé de différents facteurs tels, construction, commerce extérieur, production industrielle, débits bancaires, etc., il est donc représentatif de l'état général des affaires.—Graphique préparé spécialement pour la "Presse" par Valmore Gratton, B.A., L.S.C.

McDougall & Cowans

Membres de la Bourse de Montréal.
Membres du "Montreal Curb Market"
200, rue Saint-Jacques Ouest, Montréal
Succursales :
Halifax, Saint-Jean, N. B., Québec, Ottawa, Toronto, Winnipeg.
Tél. HArbour 3261. *Raccordées par fils privés.*
Le soir, après six heures : HArbour 3260

COURTE SEANCE LA VEILLE DE NOEL

La veille de Noël, la Bourse de Montréal et le Montreal Curb Market fermeront à une heure de l'après-midi pour reprendre les séances régulières le lendemain de la fête.

Les profits de la Banque du Commerce de 25% plus élevés

La caractéristique du rapport financier de la Banque Canadienne du Commerce est une augmentation substantielle à l'actif global, aux dépôts et aux profits; d'autres côtés intéressants sont un accroissement important des prêts commerciaux au Canada et une forte expansion des disponibilités.

L'actif global, au 30 novembre dernier, s'établit à $801,225,808, un gain de $56,543,000, et l'actif disponible se chiffre par $372,598,982. Le total des dépôts est de $563,340,550, en augmentation de $25,568,000, dont la plus grande partie vient de l'étranger et est apparemment utilisée en prêts à demande à l'étranger et en prêts commerciaux au Canada.

Sans tenir compte d'une somme de $4,974,610 provenant de la prime sur les actions offertes en souscription en mars, les profits de l'année ont été de $5,066,229, comparé à $3,964,482 en 1928, ce qui représente une augmentation de plus de 25 pour cent.

Ce qu'il est convenu d'appeler l'encaisse d'une banque se chiffre par $102,300,000 et se compose de $24,000,000 en monnaie d'or et d'argent, $42,000,000 en obligations du gouvernement, $8,000,000 en or et $2,000,000, en billets du Dominion dans les voûtes de la Réserve Centrale, et environ $25,00,000 en billets et chèques d'autres banques. Les prêts à demande au Canada s'élèvent à $55,018,000, pratiquement le même montant que l'an dernier, mais les prêts à l'étranger ont passé de $71,031,916 à $105,918,914 grâce surtout aux dépôts à l'étranger.

Le niveau élevé des affaires se reflète par une augmentation de $28,640,000 dans les prêts commerciaux; une bonne partie de ces fonds provient de la vente de titres en portefeuille, car ceux-ci accusent une diminution de $16,000,000 à $76,000,000.

La vente de nouvelles actions au cours de l'année a porté le captal et le fonds de réserve à $29,798,-010.

La banque continue de garder ses disponibilités à un montant supérieur à ce qui est considéré comme le minimum d'une sécurité absolue. Les espèces en caisse seules fournissent une proportion de 10 pour cent du passif envers le public. De plus il y a d'autres articles rapidement réalisables, tels que les chèques sur d'autres banques, les soldes dus par les autres banques, les prêts à demande, etc. Le total de l'actif disponible s'établit à $372,-598,000, soit 46 pour cent de l'actif global et 50 pour cent du passif envers le public.

Les profits de $5,066,229 sont une preuve de l'excellente administration de la banque. Le compte de pertes et profits est composé des profits mentionnés plus haut, du report de $304,335 de l'année précédente et de $4,974,610 provenant de la prime sur les actions émises au cours de l'année. Ainsi le total s'établit à $10,345,175. Il a été distribué $3,530,875 aux actionnaires, il a été transporté $4,974,610 au fonds de réserve, il a été fait une provision de $715,000 pour les taxes, les donations et les souscriptions, il a été fait un amortissement de $400,000 pour les édifices de la banque et il a été reporté $249,570 au fonds de pension des employés. Le solde à reporter à l'année courante est de $475,119.

La Grèce produit 70% des engrais chimiques consommés

Athènes, 11. — Tout près de 70 pour cent des engrais chimiques consommés aujourd'hui en Grèce sont fabriqués par la **Société Anonyme Grecque de Produits et d'Engrais Chimiques**, à Athènes, dont le rendement annuel total est de 65,000 tonnes métriques. Sur cette production annuelle, 50,000 tonnes métriques environ sont vendues localement, tandis que les 15,000 tonnes métriques qui restent sont exportées à Chypre, en Egypte et en Turquie. Sauf pour l'acide sulfurique, qui est fabriqué au pays vu qu'on y trouve du mineral de soufre, la matière première servant à la fabrication des engrais chimiques grecs est fournie par des firmes continentales avec lesquelles les établissements domestiques ont conclu récemment un contrat de cinq années. Il en résulte qu'on ne peut considérer des offres de nouvelles sources avant que ce temps soit écoulé.

En 1928, il a été importé des engrais chimiques d'un volume de 15,106 tonnes métriques valant $779,653, les principales sources d'approvisionnement étant l'Allemagne, les Etats-Unis, la Turquie, la Belgique et les Pays-Bas. Les besoins du pays, cependant, exigeraient de bien plus fortes quantités, mais à cause de leur faible pouvoir d'achat des classes rurales ne peuvent s'en procurer davantage.

Les engrais chimiques du Canada ne se vendent pas en Grèce, mais on est d'avis qu'avec des prix convenables ils seraient en mesure de s'assurer une bonne part du commerce.

Les principales marques d'engrais chimiques importées en Grèce sont la **Ammo-Phos** (américaine), la **Guanowerck A.G.** (allemande), la **Auby** (française), la **Key Brand** (allemande) et la **Albatros** (hollandaise). Les engrais **Ammo-Phos**, vu leur qualité, sont ceux que préfèrent les cultivateurs malgré leur prix relativement élevé.

Le droit sur les engrais chimiques mélangés est d'une drachme métallique (environ 19.3 cents canadiens) les 100 kilogrammes (220 livres) dans le cas des pays ayant droit aux taux douaniers minima, et de 2 drachmes métalliques (environ 38.6 cents canadiens) les 100 kilogrammes pour les autres, dont le Canada fait partie. Les engrais chimiques américains sont imposables aux taux minima. Les taxes intérieures représentent environ 75 pour cent du droit basique.

FLUCTUATIONS DE LA SEMAINE EN BOURSE

Mouvement des valeurs canadiennes, du 16 au 20 décembre, selon les chiffres fournis par la maison L.-G. Beaubien et Cie, membres de la Bourse de Montréal, 60, rue Notre-Dame ouest.

VALEURS :	Ouverture 16 Déc.	Max.	Min.	Clôture 20 Déc.	Diff.
Abitibi	36	37	35½	35½	— ½
Do. priv.	79	79	78	78	— 1
Alb. Grain	39¼	38	37½	37½	— 1¾
Asbestos Corp.	8	8	8	8	
Do. priv.	53	53	52	52	— 1
Bell Telephone	154	154	151	151	— 3
Brazilian	40¼	40¼	35½	36	— 3¾
B.C. Electric "A"	37½	37½	36	36	— 1½
Do. "B"	19	19	18¼	18¼	— ¾
B.C. Fishing	6	6	6½	6½	— ½
B.E. Steel, 2nd pfd.	5¼	5¼	5	5	— ¼
Brompton	31	31	30	30	— 1
Bldg. Products	29	29	28	28	
Can. Brewing	10	11	10	10	
Can. Bronze	46½	46½	45	45	— ½
Can. Car	27½	27½	24½	25	— 2½
Do. priv.	90¾	91	88	88	— 2¾
Canada Cement	18	18¼	17	17¼	— ¾
De. priv.	95	95	94	94	— 1
Cockshutt Plow	22¾	23	21	21	— 1¾
Can. Ind. Alcohol	13¾	13¾	12	12	— 1¾
Do. B.	11¼	11	11¼	11	— ¼
Can. Pow. & Paper	21¾	21¾	19	19	— 2¾
Can. Steamship	29¼	29¼	29¼	29¼	
Do. pri.	73½	73½	72	72	— 1½
Chas. Gurd	28½	28½	27	27	— 1
Con. Smelting	265	265	255	255	— 10
Dom. Bridge	75½	78	71	71	— 4½
Dom. Glass	135	135	135	135	
Dom. Textile	77	78½	77	77	— ½
Fraser	19¾	19	18	18	— 1
Hamilton Bridge	37½	37½	30	30	— 7½
Hollinger	5.00	5.00	5.00	5.00	
Int. Nickel	31¼	31¼	28½	29¼	— 2¼
Int. Power	16	16	15	15	— 1
Lake of Woods	47	47½	46	46	— 1
Massey-Harris	42	42	40	40	— 2
Mont. Power	132	132	120¾	121⅛	— 10⅞
Nat. Breweries	118	118	117	117	— 1
Nat. Breweries (nouveau)	118	30	29¼	29¼	— ¾
Ogilvie Flour	30	475	475	475	
Penmans	475	75	75	75	
Power Corp.	75	85	80	80	— 3¼
Price Bros.	78¾	88	86	86	— 3
Do. priv.	86	100	99¾	100	— ¼
Quebec Power	99¾	63	62	62	— 6
Shawinigan	67	78½	73	74	— 4
Simon & Son	78	35½	34½	35	— 1¾
So. Can. Power	35¼	36	35	36	— ½
Steel of Canada	36	45	43½	43½	— 1½
McColl	45	24½	23¾	24	— ¼
Winn. Electric	24½	64	60	60	— 2½
Do. priv.	53¾	101	101	101	
MONTREAL CURB MARKET					
B. A. Oil	46	46	40¾	40¾	— 5¼
Can. Malt	18¼	19¼	18¼	19	— ½
D. Seagrams	12	12½	12	12	
Dryden	15½	15	15	15	— ½
Por. Securities	98	98	98	98	
H. Walker	39	39	10½	10½	— 2½
Hydro-Electric	42	41¾	39	39	— 2¼
Imp. Oil	38	38	35⅞	35⅞	— 2¼
Imp. Tobacco	10¼	10¼	10	10	— ¾
L. Utilities A.	38	38	37½	37½	— ¾
Do. B.	7¾	7¾	7	7	— ¾
MINES :					
Abana	0.33	0.95	0.95	0.95	+0.02
Noranda	34.40	34.50	32.75	32.75	—1.65
Stacey	.43	.50	.42½	.45	+0.02
Beauharnois	17	17	12	12	— 5
Home Oil	10	10	8	8	— 2
	10½	10½	10	10	— ½

Aux prix actuels, les stocks sont attrayants

La Bourse ne marche pas. Le volume des affaires qu'on y traite est insignifiant. La cote est sans résistance, les valeurs traînent et personne ne les ramasse.

—Faut-il s'en étonner? C'est du contraire qu'il faudrait plutôt s'étonner si, d'aventure il se produisait, dit la revue hebdomadaire de Brochu & Company. Il est, en effet, facile de comprendre qu'après la formidable liquidation de novembre, effectuée à l'allure de la déroute puis de la panique, les spéculateurs soient essoufflés. Il ne reste plus beaucoup de valeurs à vendre et ceux qui se sont fait pincer les doigts, les soignent et cherchent un appaisement à leurs maux. Certes, ils méditent de se refaire, mais ils se méfient. Ils ont laissé beaucoup de leurs plumes dans la bagarre. Ils comptent aujourd'hui celles qui leur restent et attendent que les autres repoussent. Avant de reprendre position, les haussiers y regarderont à deux fois. Ils voudront avant de se risquer avoir la certitude que les valeurs qui les intéressent sont engagées en montée.

—Quand l'auront-ils? Il n'est actuellement personne qui soit en mesure de le dire.

La question que se posent les spéculateurs est simplement celle-ci:—La Bourse est-elle le reflet de la situation économique du pays ? La dépression du marché est-elle la conséquence du ralentissement des affaires ?

Il existe bien un ralentissement des affaires aux Etats-Unis et dans les provinces canadiennes de l'Ouest, mais nous sommes en présence d'un phénomène saisonnier qui n'a rien de la gravité symptômatique d'une crise. Il faut plutôt penser que si le marché est inexistant, c'est simplement que les haussiers sont sans courage et que les baissiers n'ont plus une goutte de sang à tirer de leurs adversaires saignés à blanc. Mais cette situation ne saurait s'éterniser, car en Bourse, tout finit par s'arranger. Nous allons assister bientôt à une forte reprise des mines. Nombre d'entre elles sont dans une situation si solide, si brillante, qu'elles finiront par intéresser en grand nombre ceux qui n'ont pas encore spéculé. Noranda, Hollinger, Teck-Hughes, Lake-Shore, Dome, McIntyre, Nipissing Mining Corporation, Premier, ont des recettes nettes qui ressortent à plus de 14 pour cent de leurs actions. Leur dividende de 11 pour cent est assuré par leurs recettes et de très importantes réserves.

Il n'est pas nécessaire d'être grand clerc pour comprendre que nombre de mines sont très intéressantes et qu'à leurs cours actuels, elles ont de fortes chances de plus-value prochaine. Les gens jusqu'ici étrangers aux choses de la Bourse le comprendront. Ils constitueront le renfort dont les haussiers ont besoin pour reprendre courage.

Middle States Oil Corp.

New-York, 20. — Le New-York Herald Tribune dit, dans son édition d'aujourd'hui, que la Middle States Oil Corporation, qui était entre les mains d'un liquidateur depuis plusieurs années, a été vendue à l'enchère publique à une nouvelle compagnie organisée spécialement pour l'acheter.

L'achat comprend l'actif de la compagnie principale et les intérêts qu'elle possède dans 53 filiales.

LES HOMMES D'AFFAIRES

M. R.-L. GREENFIELD, gérant local du département français de Frig-O-Matic, Limited, et de Coal-O-Matic, Limited, de Brantford, Ont.

COURS DES CHANGES

Cotes nominales du midi fournies par le Service des relations étrangères de la Banque Canadienne Nationale :

	Pair	New-York	Montréal
Livre sterling	4.866		
Câble		4.88—¼	4.91—⅝
Chèque		4.87—¾	4.91—⅛
Dollar américain Câble			11/16 pr.
France, franc	.0392	.0394¼	.0396¾
Belgique, belga	.1390	.1400¾	.1410
Italie, lire	.0526	.0523¾	.0527¼
Espagne, peseta	.193	.1381	.1390
Suisse, franc	.193	.1946½	.1960
Hollande, florin	.402	.4033	.4061
Norvège, couronne	.268	.2683	.2703
Danemark, couronne	.268	.2684	.2703
Suède, couronne	.268	.2698	.2717
Allemagne, reichsmark	.238	.2396	.2413
Tchécoslovaquie, couronne	.203	.0297	.0299
Grèce, drachme	.0130	.012994	.013014
Brésil, milreis	.1245	.1190	.1198
Finlande, mark	.0252	.0252	.025334
Chine, dollar H.K.		.4259	.4279
Pologne, zloty	.1122	.1125	.1130
Yougoslavie, dinar	.193	.0176	.017714
Japon, yen	.498	.4305	.4329
Autriche, schilling	.1407	.1412	.1422

Sable et gravier en 1928

On a établi un nouveau record de production du sable et du gravois au Canada en 1928 alors qu'on a extrait 28,102,917 tonnes évaluées à $5,809,431. Ceci représente 22.4 pour cent de plus en quantité mais 4 pour cent de moins en valeur sur 1927 alors que les chiffres furent de 22,952,819 tonnes et $6,055,601 respectivement.

Les importations de 1928 se chiffrèrent à 588,211 tonnes d'une valeur de $275,322 dont 585,885 tonnes venant des Etats-Unis, 2,176 tonnes de la Belgique et de petites quantités de l'Angleterre, de Terre-Neuve, de la Bermude, de la France et du Japon.

Cette industrie a employé 7,831 personnes qui reçurent $2,468,468 en salaires et gages.

Nos importations de silex pour la fabrication du verre et pour usage dans les aciéries se chiffrèrent à 154,384 tonnes d'une valeur de $332,338.

RAISIN DE CALIFORNIE

San Francisco, 21.—La production de raisin frais a été en Californie, cette année, de 1,775,000 tonnes, dit le service fédéral des statistiques.

LE C. N. R. COMMANDE TRENTE LOCOMOTIVES

Le National Canadien vient de commander 30 locomotives, au coût de $3,000,000. La Canadian Locomotive Company, de Kingston, en construira 18 du type Santa Fe pour le service du fret et la Montreal Locomotive Works en construira 12 du type Mountain pour le service des voyageurs.

LA COTE DES GRAINS

(Par Jenks, Gwynne & Co.)

CHICAGO

	Ouv.	Haut	Bas	Midi
BLE :				
Déc.	118	119⅛	116¾	117⅛
Mars	124½	124⅞	122	124
Mai	128½	129⅛	127⅝	127⅝
MAIS :—				
Déc.	90¼	91	90¼	91
Mars	93¼	93⅝	93¼	93¼
Mai	96¾	96⅝	95⅝	95⅝
AVOINE :—				
Déc.	45	45⅝	45	45⅝
Mars	47½	47⅝	47½	47¾
Mai	48⅝	48½	48⅜	48½
WINNIPEG				
BLE:—				
Déc.	130¾	131½	130	130¾
Mai	137	138	136½	137
Juillet	138	138⅝	136½	138
AVOINE:—				
Déc.	57¼	57¼	57¼	57¼
Mai	61⅜	61⅜	61⅜	61⅜
Juillet	62	62	61¾	62

Winnipeg, Man., 21. — Des capitalistes américains parlent d'établir à Winnipeg une manufacture qui utiliserait les sables contenant des silicates.

Notre morue séchée et les marchés grecs

Athènes.—Comparativement aux autres pays du bassin méditerranéen, les débouchés offerts pars la Grèce pour la morue sèche sont des plus importants. Les importations de cet article au cours des neuf mois terminés le 30 septembre 1929 ont représenté 6,055 tonnes métriques ($967,115), au lieu de 9,886 tonnes ($1,264,110) durant toute l'année 1928, et de 12,519 tonnes ($1,566,621) en 1927. La France, avec 4,805 tonnes durant la période de neuf mois, et le Canada avec 917 tonnes furent les principales sources d'approvisionnement.

La Grèce a toujours constitué de bons débouchés pour la morue sèche, vu sans doute le bas prix relatif et les qualités nutritives de ce produit. La plus grande partie en est consommée durant la saison du jeûne, qui suit la période de février que l'on appelle le Carnaval, et l'article de couleur blanche est préféré en ce pays.

Les expéditions sur ce marché se font en balles de 110 à 130 livres, chacune d'elles renfermant 50 à 60 poissons et étant fortement enveloppée d'étoffe de jute.

La morue sèche se vend présentement aux environs de $13.70 les 220 livres, c.a.f. le Pirée ou Salonique, aux agents ou grossistes, surtout en consignation, une garantie bancaire étant donnée sur livraison des marchandises au port. Quelques firmes, toutefois, sont disposées à accepter des termes de comptant sur documents.

Un certificat d'origine et un d'hygiène émis par un Conseil grec doivent accompagner ces expéditions.

La morue sèche entrant en Grèce est imposable depuis le 20 août à 4 drachmes métalliques, ou à peu près 77 cents canadiens par 100 kilos (220 livres). Un montant équivalent à environ 75 pour cent du droit douanier doit être ajouté pour taxes intérieures, ce qui augmente le tarif basique à $1.34 les 220 livres. Ces conditions s'appliquent à tous les pays, qu'ils aient ou non conclu une convention de commerce avec la Grèce.

LES HOMMES D'AFFAIRES

M. H.-G. VAILLANT, vice-président et gérant des ventes de la National Investment Corporation, Ltd.

LA BANQUE CANADIENNE DE COMMERCE

SIEGE SOCIAL : TORONTO

BILAN DE L'EXERCICE FINISSANT LE 30 NOVEMBRE 1929

Balance au crédit du compte profits et pertes, reportée de l'exercice antérieur	$ 304,335.98	Ces sommes ont été affectées comme suit :	
Primes reçues sur nouvelles actions émises durant l'année	4,974,610.00	Dividendes Nos 168, 169, 170 et 171, à douze pour cent par an	$3,233,216.38
Profits nets pour l'exercice finissant le 30 novembre après avoir pourvu à toutes les dettes mauvaises ou douteuses	5,066,229.45	Boni d'un pour cent payable le 1er décembre	297,658.66
		Taxes payées aux gouvernements fédéral et provinciaux et taxe sur les billets en circulation	650,000.00
		Dons et souscriptions	65,000.00
		Transféré au fonds de pension	249,570.97
		Dépréciation des immeubles de la Banque	400,000.00
		Transféré au fonds de réserve	4,974,610.00
		Balance reportée	475,119.42
	$10,345,175.43		$10,345,175.43

SOMMAIRE

Au 30 novembre 1929.

PASSIF

ENVERS LE PUBLIC:		
Billets de la banque en circulation		$ 35,026,037.83
Dépôts ne portant pas intérêt	$142,093,081.33	
Dépôts portant intérêt, y compris l'intérêt accru à date	421,247,469.46	
		563,340,550.79
Balances dues à d'autres banques au Canada		1,253,192.11
Balances dues à des banques et correspondants dans les Etats-Unis, le Royaume-Uni et dans les pays étrangers		72,897,980.07
Avances conformément à la loi		25,000,000.00
Billets payables		9,007,563.70
Lettres de crédit en souffrance		33,640,677.02
		$739,966,001.52
ENVERS LES ACTIONNAIRES:		
Dividendes non versés		6,303.62
Dividende No 171 et boni payables le 1er décembre		1,182,163.46
Capital versé	$29,798,010.00	
Fonds de réserve	29,798,010.00	
Balances des profits au compte profits et pertes	475,119.42	60,071,139.42
		$801,225,808.02

ACTIF

Monnaie or et argent en caisse	$24,890,816.76		
Or déposé à la Réserve centrale	8,000,000.00		
		$32,890,816.76	
Billets du Gouvernement en caisse	$41,997,337.25		
	2,000,000.00		
Billets du Gouvernement en dépôt à la réserve centrale d'or		43,997,337.25	
			$ 76,888,154.01
Billets d'autres banques		$ 2,261,280.00	
Monnaie des Etats-Unis et d'autres pays étrangers		873,368.97	
Chèques sur d'autres banques		22,278,740.01	
Soldes à recevoir d'autres banques du Canada		16.01	
Soldes à recevoir de banques et correspondants de l'étranger		32,212,156.50	
			57,625,561.49
Obligations des gouvernements fédéral et provinciaux, évaluation conforme au cours du marché			49,972,247.77
Effets publics anglais, coloniaux et autres, et obligations de municipalités canadiennes, sans dépasser la valeur courante			17,252,189.77
Obligations de chemins de fer et autres, débentures et actions au cours du marché			9,573,826.90
Prêts à vue et à courte échéance (n'excédant pas 30 jours) faits au Canada, sur obligations, actions, débentures et autres valeurs offrant des garanties suffisantes			55,018,137.99
Prêts à vue et à courte échéance (n'excédant pas 30 jours) en dehors du Canada, sur obligations, actions, débentures et autres valeurs offrant des garanties suffisantes			105,018,914.60
Dépôt au ministère des Finances pour le Fonds de Circulation			1,250,000.00
			$372,598,982.62
Autres prêts courants et escomptes au Canada (moins rabais sur l'intérêt) ample provision étant faite des créances mauvaises et précaires			$341,958,868.42
Autres prêts courants et escomptes en dehors du Canada (moins rabais sur l'intérêt) ample provision étant faite des créances mauvaises et précaires			27,489,667.04
Dettes des clients d'après lettres de crédit tel que déjà mentionné			33,640,677.02
Prêts non courants (après provision des pertes)			2,032,062.71
Immeubles autres que ceux de la Banque			1,868,073.99
Hypothèque sur immeubles vendus par la Banque			2,025,560.34
Immeubles de la Banque, à pas plus que le coût, moins montants déduits			14,917,828.64
Actions de et prêts à des compagnies en fudicie			4,385,159.34
Autres biens non spécifiés			308,927.90
			$801,225,808.02

W. T. WHITE, Vice-Président. S. H. LOGAN, Gérant général.

Rapport des Vérificateurs aux Actionnaires de la Canadian Bank of Commerce.

Nous avons examiné le Rapport général ci-dessus du Passif et de l'Actif, tels qu'au 30 novembre 1929, et nous l'avons comparé aux livres du Siège Social et aux rapports certifiés des succursales. Les placements et le numéraire de la Banque au Siège Social à Toronto et à plusieurs des principales succursales furent vérifiés par nous à la fin de l'exercice financier, au 30 novembre 1929.

Nous avons obtenu toutes les informations et explications que nous avons demandées et, selon notre opinion, les transactions de la Banque qui ont été soumises à notre attention sont conformes aux pouvoirs de la Banque. Nous certifions que, selon notre opinion, le rapport ci-dessus expose la véritable situation de la Banque et est tel qu'indiqué aux livres de la Banque.

C. S. SCOTT, F.C.A.
de C. S. Scott & Co.
D. McK. McCLELLAND, F. C. A. Vérificateurs
de Price Waterhouse & Co.

Toronto, le 20 décembre 1929

En fin d'année, la situation est plus saine au Canada

Bien que la situation économique du Canada à la fin de cette année puisse paraître moins brillante qu'elle n'était au début, elle est sans doute, dans l'ensemble, plus saine, dit le bulletin mensuel de la Banque Canadienne Nationale. Elle présente, il est vrai, deux éléments adverses, la récente crise boursière et l'immobilisation du blé de l'Ouest. Mais la violente liquidation qui s'est produite en Bourse, si préjudiciable qu'elle ait été, malheureusement, à un grand nombre de particuliers, ne semble pas devoir exercer une influence profonde et durable sur le mouvement général des affaires, et le marché mondial du blé évolue depuis quelques semaines dans un sens favorable aux producteurs canadiens. On a pu observer depuis quelques mois un certain ralentissement de l'activité industrielle, mais les indices les plus probants autorisent l'espoir qu'il restera partiel et ne sera que passager. On peut donc voir venir avec confiance l'année 1930.

La plupart des éléments défavorables de la situation économique du Canada tiennent aux conditions anormales qu'a présentées jusqu'ici le marché international du froment. L'ajournement de nos ventes de blé a eu pour effet de restreindre le pouvoir d'achat des populations de l'Ouest, déjà affecté par le volume relativement faible de la moisson; de réduire les chargements et les recettes des chemins de fer et de la flotte de navigation intérieure; de relâcher l'activité du port de Montréal en y entravant, non seulement les expéditions, mais encore les arrivages, puisqu'un important tonnage océanique s'en est détourné à cause de l'absence de blé à prendre comme fret de retour; d'amoindrir la valeur des exportations canadiennes au point de déprécier le dollar sur les places étrangères; de créer une tension du crédit bancaire.

L'indice de la production industrielle de l'Office fédéral de la statistique, qui enregistre les mouvements d'ensemble, s'établissait à 197.5 en octobre dernier, à 174.5 en septembre 1929 et à 187.2 en octobre 1928. L'activité économique serait donc en reprise par rapport au mois précédent et marquerait un progrès sensible sur l'an passé. L'embauchage, qui a subi au 1er novembre un léger déclin saisonnier, n'en reflète pas moins la situation la plus favorable qu'on eût encore vue à pareille époque, bien qu'il y ait du chômage dans certains centres. L'industrie du bâtiment a établi en novembre un nouveau record, la valeur des contrats conclus excédant de plus de 56 pour cent les chiffres de novembre 1928. On relève un accroissement d'activité dans l'exploitation du sous-sol. L'extraction du charbon se maintient. La métallurgie est en général bien pourvue de commandes, et elle espère que les enquêtes que poursuit en ce moment la Commission du tarif douanier donneront lieu à des initiatives susceptibles de fortifier sa position. La reprise déjà signalée dans l'industrie du papier-journal, où les prix sont maintenant plus satisfaisants, s'est accentuée depuis un mois. L'industrie automobile, dont le rendement fléchissait régulièrement de mois en mois depuis avril dernier, s'est ressaisie en octobre, et la valeur de sa production au cours des dix premiers mois de cette année est quand même supérieure d'environ 3 pour cent à celle des douze mois de 1928. Si les importations de caoutchouc sont en recul, les importations de pétrole et de coton bruts accusent des accroissements de bon augure. Enfin, la stabilité relative des prix de gros indique que les stocks ne sont pas trop volumineux et que la demande reste normale.

Aviseurs en placements depuis plus d'un quart de siècle

UN BULLETIN

qui trace la meilleure ligne de conduite aux spéculateurs

Tant d'opinions divergentes sur la bonne ligne de conduite à suivre en matière de placements dans l'état actuel des affaires ont été émises récemment, émanant de sources plus ou moins qualifiées, que nous avons préparé un rapport spécial touchant ce sujet extrêmement important.

25 ans passés d'expérience de cette organisation —la plus ancienne et la plus considérable du genre. La meilleure politique à suivre s'y trouve clairement indiquée. Un certain nombre de points importants y sont touchés et analysés, si bien que quiconque lira ce rapport saura exactement ce qu'il faut faire et pourquoi.

Le nombre en est plutôt limité, mais nous l'enverrons à ceux qui nous adresseront *au plus tôt* le coupon ci-dessous. Cela n'engage à rien.

BUREAU REGIONAL POUR L'EST DU CANADA
Suite 601-602 Imm. Castle
Tels: MArquette 9139-9130
Robert J. Rousso,
gérant régional

BROOKMIRE
ECONOMIC SERVICE, INC.
551 Fifth Avenue, New-York

Veuillez m'envoyer une description de votre service et le bulletin MP-326.

(Nom) ....

(Adresse) ....

L'activité du marché en banque beaucoup accentuée en novembre

La Bourse, à Montréal comme à New-York, traverse depuis quelques semaines une phase de stabilisation, dit le Bulletin mensuel de la Banque Canadienne Nationale. Les cours de nombreux titres, qui avaient baissé après avoir monté trop haut, se sont établis à des niveaux plus en rapport avec le chiffre de leurs dividendes. Il est évident que la spéculation tient compte, maintenant, du facteur rendement. L'activité reste toutefois plutôt restreinte, malgré l'abondance des disponibilités à New-York, où la liquidation de la fin d'octobre et du début de novembre a réduit de près de 3 milliards et demi en deux mois la somme des prêts sur nantissement de valeurs.

La liquidation n'a pas eu le même effet dans notre pays, parce que la somme des capitaux qu'elle a dégagés est loin d'être du même ordre de grandeur. Le dernier relevé mensuel des opérations des banques à charte du Canada fait ressortir que le resserrement du crédit est attribuable à une forte augmentation des prêts courants au Canada — où les avances sur le blé tiennent une large place — conjuguée avec une légère diminution des dépôts d'épargne, et que les prêts à demande, dont une partie alimente les opérations de Bourse, n'en sont guère responsables. Au 31 octobre dernier, les prêts courants au Canada se chiffraient par 1,473 millions de dollars, ce qui représentait un accroissement de 246 millions par rapport à octobre 1928, et les dépôts d'épargne au Canada, en recul de 42 millions depuis un an, formaient une somme de 1,470 millions. Les prêts à demande, au Canada et à l'étranger, s'élevaient à 520 millions, soit à 25 millions de moins que l'an dernier à pareille date. Il est vrai qu'ils se sont contractés de quelque 74 millions entre la fin de septembre et la fin d'octobre cette année, mais ce fléchissement, si appréciable qu'il soit, ne suffit pas à provoquer une détente marquée du crédit, qu'on ne peut attendre que de l'écoulement de la moisson de blé et d'une diminution des sommes engagées par le public dans les valeurs de Bourse.

La reprise d'activité, qui se manifeste depuis quelque temps sur le marché des valeurs à revenu fixe, s'est beaucoup accentuée en novembre. Les statistiques du "Monetary Times" montrent que la somme des obligations canadiennes souscrites au cours des onze premiers mois de cette année s'élève à près de 499 millions, ce qui représente une augmentation de quelque 106 millions sur la même période de 1928. Les émissions effectuées par les provinces et les municipalités et par des sociétés privées, en novembre dernier, forment un total de plus de 33 millions ½, en regard de 15 millions ½ en novembre 1928.

Les deux derniers emprunts publics négociés par la province d'Ontario, à sept mois d'intervalle, font ressortir très clairement l'orientation actuelle du marché des valeurs à revenu fixe. Alors que les obligations 5 pour cent émises en mai dernier s'étaient vendues au pair plus l'intérêt couru, celles qui ont été mises en souscription au début de décembre sont offertes à 101½, ce qui en ramène le rendement à 4.91. La tendance à la baisse du taux de l'intérêt, si elle est moins marquée au Canada qu'aux Etats-Unis à cause d'une moindre abondance d'argent, est quand même un fait acquis. Cela revient à dire que les cours des obligations tendent vers la hausse. Le public souscripteur en tirera la conclusion que c'est le moment de mettre en portefeuille de bonnes valeurs de placement.

Championnat national pour cette équipe du Pacifique Canadien

Toronto, 21. — Hier midi, à un dîner à l'hôtel Royal York, où étaient assemblés les représentants de la police provinciale et municipale, du dominion et des chemins de fer, M. E.-W. Beatty, président du Pacifique Canadien, a présenté les trophées et les médailles décernés au club de police numéro 1 de la province d'Ontario, du Pacifique Canadien, champions du dominion au revolver. En présentant les coupes au constable Tingman, capitaine de l'équipe, M. Beatty a déclaré que cette équipe avait défait tous les autres contestants du pays. Il lui a aussi conseillé de viser avec autant de précision dans les autres oeuvres de la vie, qu'ils aient un revolver ou non.

A Côteau du Lac

M. ISAAC METHOT, conseiller de Coteau-du-Lac, qui a été élu marguillier à l'unanimité en remplacement de M. Hilarion Besner, sortant de charge.

Cours d'aviculture donnés à domicile par l'Institut d'Oka

Profits que l'on pourrait réaliser chez nous avec l'élevage des volailles. — Les marchés sont quasi illimités et à notre porte pour oeufs et oiseaux de basse-cour.

DEUXIEME ARTICLE-SUPPLEMENT.

Oui, c'est entendu, et depuis quelques mois tous répètent que les bénéfices que l'aviculture rapporterait à la province de Québec sont quasi illimités, mais comment y arriver?

Le gage du succès en aviculture, comme en toute autre industrie, c'est de bien connaître tous les secrets de la culture à laquelle on se propose de se livrer. Qu'on ne nous parle donc pas de ces gens qui veulent faire l'élevage des poules tout en avouant innocemment du reste qu'ils ne connaissent pas le premier mot de la chose. Et ces gens sont moins rares qu'on ne le croirait; et le seul fait de les entendre raconter ensuite leurs déboires suffit pour en décourager plusieurs de cette culture intéressante et rémunératrice. Pourtant il est bien reconnu que nos conditions climatériques, et surtout les conditions actuelles du marché se prêtent admirablement au développement et au succès financier de cette industrie des volailles. Nous donnerons plus loin quelques chiffres qui le prouvent mieux que toutes les paroles.

Mais n'allons pas croire que ces aviculteurs qui ont réussi ne savaient pas quelles méthodes ils devaient employer pour élever leurs poulets, soigner leurs poules pondeuses et surtout fournir au marché les produits tels qu'il les voulait. Le marché actuel, en effet, qui offre de beaux prix pour les oeufs ou les volailles, n'entend pas par oeufs frais des oeufs qui lui sont apportés un mois après avoir été pondus; il n'entend pas par poulets gras des oiseaux qui se sont élevés tout seuls; à la porte de la grange, comme des moineaux, et dont la chair est coriace "comme de la vache enragée", quand on n'a pas toutefois, par un engraissement peu rationnel, surchargé leur carcasse nerveuse et osseuse, mais sans chair, d'un excès de graisse, de suif et d'huile que le marché de choix, celui qui paie les plus hauts prix, rejette avec presque autant d'indifférence et de mépris qu'il le fait pour les poulets de porte de grange. Dans une causerie humoristique qu'il faisait il y a quelques années, mais qui n'a rien perdu de son actualité dans certaines fermes de nos campagnes, le regretté Frère Liguori décrivait ainsi ces méthodes d'élevage dont l'application continuée quelque temps aurait été loin d'améliorer notre commerce avicole:

"Le fermier n'ayant pas mis à la disposition de la volaille le petit terrain spécial tant de fois promis à la ménagère, celle-ci s'est vue réduite, cette année encore, à élever ses poussins à la diable, à la porte de la cuisine et de la grange, et à proximité du jardin, trop souvent mal clôturé. Et elle n'a encore comme seul auxiliaire dans cet élevage que "Pataud", le chien de la ferme.

"Aussi, toute la journée la ménagère guette par la fenêtre, et cent fois le jour elle crie: "Pataud! Pataud! Pataud!"... Les poules dans le jardin! Housse! Housse! Sic! Sic! Pataud, va mon chien!"

Si Pataud est absent, le petit monde est appelé à le remplacer dans ses fonctions.

Entendez la ménagère: "Eh! Marie! les poulets sont dans les carottes encore! Va les envoyer, ma fille..."

—Ah! ben, maman! J'y ai déjà été trois fois, et puis je m'en vais à l'école... Envoyez "Jos"!

Et le petit monde de la ferme, "Djos" comme les autres, prend la volaille en grippe, en attendant que le fermier lui-même décrète la déportation ou la mort prématurée de la meilleure partie du troupeau.

Et cela ne tardera pas à venir! Attendez seulement que les poulets commencent à "faire des chemins" dans les avoines encore verdoyantes ou les blés d'or qui ondoieront bientôt sur les dernières brises du mois d'août.

Entre temps la fermière et Pataud patientent. Elle a ses raisons, la fermière, pour être patiente et résignée. C'est à elle, en effet, qu'incombe le devoir de fournir la table d'oeufs les jours maigres, et de poulets gras les jours solennels, les jours de gala, tels que ceux des "compérages", de la visite du cousin de la ville, du frère nouvellement marié, etc. Il faut aussi à la fermière un peu de menue monnaie pour acheter les colifichets qui vont si bien à ses nombreuses et gentilles fillettes comme à ses dévoués et intéressants petits gars. Aussi elle compte sur les couvées de poulets pour défrayer ces légitimes dépenses...

Mais la moisson a jauni, et un soir le seigneur et maître a dit, sur un ton qui n'admettait pas de réplique: "Si "Chose" passe demain, vends-lui les poulets, ne fût-ce que 20 sous pièce... Je veux sauver mon grain!..."

Et le lendemain, les plus belles poulettes, celles nées en avril ou en mai, et qui auraient pondu à l'automne et tout l'hiver, s'en sont allées au marché, avec les plus gros poulets, dans la berline de "Chose", le trafiquant avicole local, qui a payé cela de 20 à 25 sous la pièce.

"Je le répète, ajoutait le conférencier, ces poulettes élevées rationnellement, et non au petit bonheur à la porte de la grange, auraient commencé leur ponte dès l'automne; et les poulets sacrifiés à un écu le couple, eussent rapporté, après trois semaines d'un engraissement peu coûteux, 50, 60 et 75 cents l'unité, soit au moins un dollar par couple." Et il en donnait un exemple pris sur place, et d'après le cahier de comptes de l'Institut Agricole d'Oka, avec toute l'histoire de la transaction de quelques douzaines de poulets demi-Plymouth-Rocks seulement, sauvages, nerveux, et en conséquence peu propices à l'engraissement. Le propriétaire le trouva, dit-il, généreux quand il lui offrit cinquante centins le couple. Le coût total de ces poulets, y compris la ration d'engraissement, fut de $4.30, et le prix de vente, après dix jours d'engraissement en demi-liberté sous un abri de 6 x 10 pieds, fut de $7.35, avec un gain total de $3.05.

Evidemment, si nous avons pris plaisir à rapporter ici longuement cette partie de la causerie du fondateur et secrétaire de l'Union Expérimentale des Agriculteurs de Québec, nous ne voulons nullement laisser entendre par là que les choses sont encore à ce point en ce qui concerne l'élevage des volailles sur la majorité des fermes du Québec. Mais les coopérateurs du Rév. Frère Liguori, entre autres les secrétaires de l'Union Expérimentale, MM. Bruno Wilson et J.-D. Barbeau, savent mieux que tout autre la campagne de propagande qu'ils durent entreprendre pour convaincre les cultivateurs des avantages d'un élevage des volailles mieux soigné et plus rationnel. Aussi, le même M. Barbeau était fier, je l'imagine facilement, quand il écrivait naguère ces lignes: "Mais les choses ont bien changé. Les poules dans l'étable, les petites cabanes où les rayons du soleil ne pouvaient guère pénétrer, les poules croisées, tout cela est disparu". Et il appuie ses dires sur les succès remportés par les aviculteurs de la paroisse de Saint-Félix de Valois qui ne font pas autre chose que de l'aviculture, et dont plusieurs ont fait une petite fortune avec cette industrie qu'ils ont appris à connaître et à faire rapporter. Pour donner quelques-uns des chiffres établis par M. Barbeau pour prouver les progrès avicoles dans le centre de Saint-Félix de Valois, et en même temps les bénéfices que peuvent en retirer les gens qui prennent la peine de se renseigner sur les bonnes méthodes d'élevage, disons seulement que de novembre 1923 à novembre 1924, il fut expédié de Saint-Félix par le Pacifique Canadien, 95,982 douzaines d'oeufs, à $34,553.52; de 1926 à 1927, 145,546 douzaines, à $52,396.56; de 1927 à 1928, 197,053 douzaines, à $70,939.08; de 1928 à 1929, 275,000 douzaines, à $99,000.00.

Comme on le voit, ces chiffres, pour un seul centre de production, sont plus éloquents que toute parole, et montrent à tous que l'aviculture est payante. On remarquera dans les colonnes précédentes, la marche toujours ascendante de la production, et aussi celle des bénéfices; mais n'oublions pas que à mesure que la production d'oeufs augmente, les producteurs le savent, la demande du marché croît en proportion, et notre marché local ne trouve pas encore sur place suffisamment d'oeufs et de volailles pour rencontrer la demande. Aussi, on comprend après cela combien était justifiée la parole de l'Hon. Monsieur Perron quand il disait qu'il ne négligerait rien pour développer dans la province de Québec l'importante industrie de l'élevage des volailles, et nous sommes sûr que grâce à la coopération de l'énergique et actif chef de Service de l'Aviculture qu'il trouvera dans Monsieur Emile Gauthier, un diplômé d'Oka auquel nous présentons ici nos sincères félicitations et nos voeux de succès, notre Ministre de l'Agriculture verra se réaliser ses voeux. Mais n'oublions pas que ce n'est pas tout de vouloir élever des poules, qu'il faut encore et surtout savoir comment s'y prendre. Dans le prochain article, nous parlerons du choix des oeufs destinés à la consommation ,puis à l'incubation au printemps prochain.

N.B.—Pour suivre les leçons de ce cours il faut être membre de l'U.C.C. et s'être inscrit en écrivant à l'Institut agricole d'Oka.

Nos oeufs et notre fromage à Glasgow

Glasgow. — A l'heure actuelle le commerce des oeufs à Glasgow est tranquille, et les approvisionnements sont abondants en provenance de sources très différentes, en Europe aussi bien qu'ailleurs.

Au début de l'année (avril et mai) des oeufs de la Colombie-Britannique étaient offerts ici, et nous croyons savoir qu'il s'est transigé quelques affaires à 1s. 6d. la douzaine (36 cents), mais plus tard les prix sont montés à 1s. 7d. la douzaine (38 cents). Le surplus d'exportation d'un gros expéditeur de Vancouver a été écoulé en octobre, et cette firme n'en disposera plus pour l'expédition avant l'été prochain.

La demande locale est aujourd'hui languissante. Le public montre encore une forte préférence vis-à-vis des oeufs domestiques non marqués, et les oeufs importés ne se vendent que lentement.

Dans le commerce du fromage, jusqu'à la fin de novembre une amélioration distincte était rapportée, avec un raffermissement général des prix. Les câbles du Canada se ressentent de la forte réduction de la fabrication, le produit de septembre étant maintenant offert aux environs de 95s. 96 c.a.f., et celui d'octobre à 93s. et 93s. 6d.

Les stocks sur la place et les quantités en route de la Nouvelle-Zélande font voir une réduction sur la semaine dernière. Les valeurs débarquées sont stables, et une légère avance se produira peut-être afin de correspondre aux offres du livrable canadien.

SAINT-FRANÇOIS

Une démonstration de cuisson à l'électricité a été donnée, ici, récemment.

—Un bambin de 7 ans a failli être tué par un auto. Il a eu une jambe fracturée.

—M. Eugène Bernier, cultivateur, est décédé subitement, à la fin de son souper. Il laisse sa femme et six enfants.

—M. Francis Blais a acheté la boulangerie de M. Achille Breton, non loin de la gare du chemin de fer.

—Au couvent de la Congrégation de Notre-Dame, ont été jetées les bases d'une amicale. Une centaine d'anciennes élèves avaient répondu à l'appel. La réunion dura 4 heures et se termina par un Salut du S.-Sacrement. Des causeries, du chant, une allocution de M. le curé Vien et les élections du conseil de l'Amicale occupèrent ces quelques heures. Un goûter fut servi.

—Mlle Colombe Lord, chez M. Joseph Beaudoin.

—Mme Brisebois, chez le Dr Thiboutot.

—Mme Dionne et ses filles sont venues ici, à l'occasion de la fondation de l'Amicale.

—Des conférences ont été données, ici, sur le jardinage. L'abbé Lallemant fut un des conférenciers.

La fascination exercée par le nord de Québec

Hardie Montréalaise qui revient de la région minière de Chibougamau.

Récit de Mme Peterson

(Du correspondant de la PRESSE)

Québec, 21. — L'honneur d'avoir été la première femme blanche à visiter le district minier de Chibougamau et de laisser son nom à certains terrains cuprifères de la région vient d'être réclamé par Mme J.-P. Peterson, de Montréal, actuellement de passage dans notre ville.

Mme Peterson a raconté ses aventures à des journalistes, hier, au château Frontenac, avant de se remettre en route, avec son mari, pour la métropole, où elle entend passer les fêtes de Noël et du Jour de l'An, avec sa famille.

Mme Peterson décida d'aller rejoindre son mari, qui travaillait dans le district minier, depuis plus de six mois. Partie de Montréal par train, le 9 décembre, elle arriva à Amos, Abitibi deux jours plus tard. De là, elle survola toute la région, en avion, pour atterrir au lac Opemik, à la source de la rivière Chibougamau, où elle rejoignit son mari.

Celui-ci avait été le dernier Blanc à voler à Chibougamau, avant les grands froids, et elle fut la première, dit-elle, à s'y rendre après la prise des glaces sur les lacs.

Etrange fascination

Le couple se prépara à commencer son travail, le jour suivant. "Ce pays, dit Mme Peterson, exerce une étrange fascination sur quiconque le voit et l'habite. La vie n'y est pourtant pas rose, loin de là. Nous vivions dans une petite cabane de bois rond, où la neige entrait comme chez elle, par toutes les fentes. Le premier matin, après avoir pris le déjeuner au clair de lune, nous partîmes en raquettes, avant le lever du jour. Je n'avais jamais chaussé de raquettes de ma vie. Je trouvai cela dur, mais quand même, nous nous rendîmes à notre travail.

"Revenus à la maison, le soir, j'étais tellement fatiguée que je n'avais même pas le courage de fumer. Cependant je trouvais cette vie adorable, et j'ai bien hâte d'y retourner."

Mme Peterson fait ensuite le récit suivant: "Nous étions campés près d'un lac, que son mari avait baptisé le lac Laura, (de son petit nom à elle), et un loup rôda autour du camp, pendant des nuits et des nuits. Les prospecteurs lui donnèrent la chasse, plusieurs fois, mais sans succès."

Sauvages hospitaliers

Mme Peterson a trouvé très drôles les Indiens Objibways, qui habitent la région. Ils se montraient très hospitaliers, et ceux qui ne pouvaient pas parler anglais riaient tout le temps. Les squaws n'avaient jamais vu une femme blanche auparavant, et elles se montraient très curieuses.

"Chose assez curieuse dit-elle, les hommes s'enfuyaient de peur, dès qu'ils entendaient le vrombissement d'un moteur d'aéroplane. Cependant, les femmes restaient sur place, pour voir le grand oiseau mécanique".

Malgré toutes les misères endurées, M. et Mme Peterson ont grande hâte de retourner dans Chibougamau. "On serait peut-être porté à croire que la vie dans une cabane, au milieu des neiges perpétuelles est ennuyante", déclarait Mme Peterson, mais il n'en est rien. Il y a là tant de travail à faire que les heures passent très vite et que l'on a pas le temps de penser à la solitude qui nous entoure".

Le couple repartira pour le nord, le mois prochain.

Fermera-t-on ces magasins de bonne heure, à Sherbrooke ?

(Du correspondant de la PRESSE)

Sherbrooke, 21. — A la suite de plaintes nombreuses reçues par le conseil, de la part de marchands et de commis qui prétendent que certains magasins, à Sherbrooke, restent ouverts très tard dans la nuit, surtout les vendredi et samedi, on parle, dans les milieux municipaux, de l'adoption d'un règlement remodelant la vieille législation municipale de 193, au sujet de la fermeture des magasins.

Les marcahnds qui se plaignent déclarent que ceux qui laissent leurs établissements ouverts, après dix heures, leur font une concurrence indue, tandis que les commis qui réclament sont précisément ceux qui sont employés dans les magasins dont on se plaint. Ces commis trouvent injuste qu'ils soient obligés de travailler ainsi très tard dans la nuit.

Au Canadien-National

M. JOSEPH-ALYRE BREAU, de Bouctouche, N.-B., qui vient d'être promu au poste d'agent voyageur du chemin de fer National du Canada à Moncton.

La situation commerciale chez les Turcs

Constantinople: — La politique du gouvernement vis-à-vis du développement des ressources naturelles, des moyens de transport et des industries manufacturières du pays devrait donner une nouvelle impulsion au commerce des machines et des fournitures industrielles, et ouvrir ainsi certains débouchés aux firmes canadiennes. Dans le nouveau tarif douanier turc les droits sur les machines et les outillages requis pour le développement de l'industrie sont relativement bas et, en certains cas, aucun droit n'est imposé. Les importations de machines et de fournitures d'usine viennent surtout d'Allemagne, de France, de Grande-Bretagne et d'Italie. Les matériaux en fer et en acier viennent presque tous d'Allemagne, de France et de Belgique, et trouvent de bons débouchés en Turquie. Les machines destinées à la construction des routes n'ont qu'un marché restreint en ce pays, vu que le maintien et la confection de celles-ci sont encore entre les mains des municipalités. Il y aurait peut-être des chances de prendre pied sur le marché dans certaines catégories de machines requises pour l'amélioration de certaines routes.

Dans la quincaillerie et la ferronnerie, la demande porte surtout sur des articles d'un bas prix. L'Allemagne est ici le principal fournisseur.

Afin de protéger l'industrie domestique et d'encourager l'exploitation des forêts de l'Anatolie, les droits sur le bois dans l'ancien tarif douanier turc avaient été rendus d'une nature presque prohibitive, mais ils ont été réduits d'environ 50 pour cent dans le tarif qui est entré en vigueur le 1er octobre, de sorte que cette mesure, ajoutée à l'activité des métiers de la construction, donne lieu d'espérer en de plus fortes importations.

On prévoit que dans un avenir prochain la Turquie consommera des quantités considérables de ciment pour la construction des routes aussi bien que pour des maisons d'habitation modernes en Anatolie et en Thrace. Les importations annuelles sont présentement de 175,000 à 200,000 tonnes métriques. Des intérêts étrangers s'occupent de la possibilité de la fabrication de cet article au pays même. A l'heure actuelle, il y a trois fabriques en exploitation. Les importations viennent surtout de la Russie, suivie par l'Allemagne, la Belgique, le Danemark, la Norvège et la France.

En dehors de Constantinople, de Smyrne et de quelques villes de l'Anatolie, il n'y a pas de fourniture d'électricité en Turquie. Le seul centre important est Constantinople, où 25 pour cent des maisons possèdent une installation électrique. L'utilisation de cette source d'énergie dans l'industrie augmente graduellement. Le plus gros exportateur d'artistes et de garnitures électriques à la Turquie est l'Allemagne, suivie par la France et l'Italie et—pour de petites quantités—par la Suisse et les Etats-Unis. Les appareils domestiques tels qu'aspirateurs, fers à repasser, poêles et réchauds, ventilateurs, radiateurs, machines à laver et glacières, viennent surtout de France, quoique l'Allemagne et la Suisse contribuent également aux envois. A cause des irradiations radiophoniques médiocres de la station nationale à Constantinoples, les appareils de haute qualité seulement peuvent s'y vendre.

Les articles du groupe des drogues et produits chimiques dont la Turquie a besoin viennent presque entièrement des pays étrangers, l'Allemagne occupant le premier rang et la Grande-Bretagne, la France, l'Italie et les Etats-Unis n'obtenant qu'une petite part des affaires.

Origine et utilité des transactions de Bourse

Les historiens ne sont pas d'accord sur l'étymologie du mot bourse. Quelques-uns y reconnaissent le nom du Belge Van der Burse, qui prêta son hôtel à un syndicat de marchands, de courtiers et de commissionnaires constitué à Bruges au XVIe siècle, dit le bulletin de la Banque Canadienne. D'autres le font dériver du grec "bursa", et il semble bien qu'ils aient raison, parce que le marché que ce terme désigne remonte à des temps très anciens: on voit encore à Rome les vestiges du "Collegium Mercantorium.

Quoi qu'il en soit, c'est vers le XVIème siècle que de véritables bourses s'établissent. Ce sont d'abord des bourses de commerce. Elles se substituent aux foires, qui avaient tenu jusque-là un rôle très important, et où l'on échangeait des marchandises sur place. La nouveauté, c'est que, dans les bourses, les opérations portent, non plus sur les marchandises elles-mêmes, mais sur des valeurs qui les représentent. Il se constitue, à Anvers et à Lyon, des bourses internationales. Celle d'Anvers, fondée en 1531, inscrit sur son fronton qu'elle est ouverte "aux marchands de toutes nations".

Les besoins des grands Etats qui se forment à la fin du moyen âge créent le crédit public, auquel recourent fréquemment princes et monarques. Les bourses feront désormais le commerce de l'argent. Les capitaux s'accumulent vite, puisque le loyer de l'argent dépasse souvent 50 pour cent. Les cours de la bourse et le taux de l'intérêt, qui s'établit à la bourse, subissent l'influence des événements politiques et économiques. La spéculation sur les capitaux florit dès la première moitié du XVIème siècle. Elle s'exerce sur le marché à prime, où elle engage des paris sur les fluctuations du change; elle fait de l'arbitrage et gagne parfois jusqu'à 5 pour cent en une quinzaine de jours sur des différences de cours entre plusieurs places. La spéculation présente déjà les avantages et les dangers qu'elle comporte de nos jours. Elle permet la mobilisation des capitaux, c'est-à-dire l'utilisation du crédit public, mais elle entraîne parfois des pertes considérables.

Ainsi, on lança à Lyon, en 1554, un véritable emprunt public. On émit des obligations et l'on fit appel même aux modestes épargnants. Les souscripteurs, maîtres et domestiques, affluèrent de toutes parts, de la France et de l'étranger. Mais le papier perdit en quelques années 15, 30 et jusqu'à 50 pour cent de sa valeur.

Plusieurs opérations de cette nature se terminèrent par des banqueroutes, dont la plus célèbre fut en 1720, celle de l'Ecossais Law, qui provoqua en France de profondes perturbations politiques et sociales. Aussi la Bourse fut-elle longtemps tenue en suspicion. La spéculation fut même interdite, notamment en France, en 1786. Mais rien ne l'empêchera de se développer parce que, malgré les abus auxquels elle prête, elle est utile à la réalisation des grandes entreprises industrielles et commerciales.

Notre commerce de blé va s'améliorer

On sait que le Wheat Pool, auquel est confiée la vente de quelque 253 millions de boisseaux de blé pendant la saison 1928-29, a refusé de traiter jusqu'ici parce qu'il estimait que les cours mondiaux n'étaient pas satisfaisants, écrit le bulletin de la Banque Canadienne. Un facteur inusité pesait sur le marché. L'Argentine, qui détenait des stocks considérables provenant de la moisson record de l'an dernier, se trouvait dans l'obligation, faute d'entrepôts, de les livrer aux conditions imposées par les acheteurs européens, quelles qu'elles fussent. Elle n'aurait pas hésité, au besoin, à engager avec tout concurrent une guerre de prix où le Canada, qui était en mesure d'attendre son heure, n'eût eu rien à gagner.

La situation n'est plus la même aujourd'hui. L'écoulement de la presque totalité des stocks argentins et la rapide répartition des blés européens disponibles ont supprimé l'influence déprimante qui se faisait sentir depuis quelques mois. Une reprise s'annonce donc sur le marché international. Or, d'après les dernières statistiques publiées, la production mondiale s'établit ainsi, approximativement: L'Institut international d'agriculture estime que 29 pays de l'hémisphère boréal — soit à peu près tous les pays producteurs de cet hémisphère, sauf la Russie, qui reste quantité négigeable — moissonneront quelque 2,856 millions de boisseaux de blé, à rapprocher de 3,201 millions en 1928 et de 3,035 millions en 1927. On évalue, d'autre part, la moisson globale des quatre principaux pays exportateurs (Etats-Unis, Canada, Argentine, Australie) à 1,371 millions de boisseaux, contre 1,935 millions l'année dernière. Enfin, d'après des renseignements de source anglaise, l'excédent exportable de l'Argentine ne dépasserait pas, pour la moisson en cours, 88 millions de boisseaux, et celui de l'Australie serait d'environ 55 millions de boisseaux. Ces deux pays de l'hémisphère austral ne fourniraient donc au marché mondial, en 1929-30, que 143 millions de boisseaux de blé nouveau, alors qu'il y a un an ils y apportaient 250 millions de boisseaux.

N'y a-t-il pas lieu d'augurer, si les statistiques reflètent la situation véritable et si la consommation mondiale n'est pas inférieure à l'an dernier, que le blé canadien sera avant longtemps l'objet d'une importante demande, et qu'il atteindra des prix rémunérateurs?

Aucun signe de progrès des affaires en Australie

Melbourne. — La dépression générale qui règne depuis quelques mois en Australie ne fait voir encore aucun signe de ralentissement. Les influences défavorables à une prochaine amélioration de la situation sont les perspectives médiocres de la future récolte de blé — qui sera bien au-dessous de la moyenne — les bas prix courants de la laine, la situation financière en Angleterre, la hausse mondiale des taux d'intérêt, et la rareté des fonds disponibles pour des emprunts australiens à l'étranger. Un assez bon volume d'affaires de détail se maintient dans les denrées alimentaires, les vêtements et d'autres marchandises nécessaires, mais on rapporte que la concurrence est très rude et que les dettes actives sont plus ennuyeuses que d'habitude en ce temps-ci de l'année. L'industrie automobile est très languissante, de même que le commerce général de tous les articles de luxe. Vu le manque de fonds il y a une réduction prononcée des dépenses du gouvernement et des départements municipaux relatives à des travaux publics et à plusieurs gros projets, et, d'un autre côté, beaucoup de constructions particulières ont été retardées jusqu'à ce que se présentent des conditions plus favorables.

Le gouvernement ouvrier est maintenant au pouvoir avec une majorité active d'environ seize, et il s'est engagé à maintenir et à consolider la politique de protection actuelle du pays.

Les dernières statistiques d'importations australiennes sont celles des deux premiers mois — juillet et août — de l'exercice courant. Elles révèlent des importations totales d'une valeur de £25,476,797, et des exportations de £13,012,792, seulement, comparativement à £24,048,863 et £16,247,336, respectivement, pour la période équivalente de l'année dernière.

A cause des quantités limitées disponibles et de l'incertitude relative à la prochaine saison, les prix locaux du blé et de la farine sont depuis quelque temps, bien au-dessus des valeurs courantes à l'étranger, et les exportations sont tombées à de légères proportions.

M. E.-W. Beatty se montre optimiste

Toronto, 21. — Les conditions actuelles des chemins de fer canadiens sont faciles à résumer, a déclaré M. E.-W. Beatty, président du C. P. R.

La diminution des recettes présente une situation extraordinaire, mais les compagnies de chemins de fer n'ont pas manqué à leur tâche.

M. Beatty, en faisant l'analyse de la position où se trouvent nos chemins de fer, s'est montré très optimiste en ce qui concerne notre avenir. M. Beatty a aussi parlé de la flotte du C.P.R.

Eastern Steel Co.

Toronto, 20. — A une réunion des directeurs de l'Eastern Steel Company, le rapport préliminaire de l'année fiscale close le 30 novembre a été étudié. Les ventes de l'année ont accusé une augmentation de 20 pour cent. Les disponibilités s'établissent à $1,439,000 et les exigibilités à $277,000, soit dans une proportion de cinq contre un. L'actif global se chiffre par $2,158,000 et l'actif immobilisé par $720,000. Le surplus a augmenté de $287,000 et s'élève maintenant à $626,000. Un dividende de $1 par action pour l'année 1929 a été déclaré payable le 15 janvier aux actionnaires inscrits le 31 décembre.

ASSEMBLEES ET DIVIDENDES

The National Breweries, Limited

AVIS est donné par la présente qu'une assemblée générale spéciale des actionnaires de The National Breweries, Limited, aura lieu au siège social de la compagnie, 996 rue Notre-Dame Ouest, à Montréal, lundi le 30 décembre 1929, à midi et trente (12.30 P.M.) afin de considérer, et si approuvée, passer une résolution ratifiant et confirmant un Règlement adopté par les Directeurs de la compagnie subdivisant les 240,000 actions ordinaires sans valeur nominale ou au pair, du capital-actions de la compagnie en 960,000 actions ordinaires sans valeur nominale ou au pair et subdivisant les 40,000 actions privilégiées de la valeur au pair de $100.00 chacune, en 160,000 actions privilégiées d'une valeur au pair de $25.00 chacune, et statuant qu'à toute assemblée générale de la compagnie, chaque détenteur d'actions privilégiées sera en droit de donner quatre votes pour chaque action privilégiée détenue par lui; pour autoriser les Directeurs à faire application pour des Lettres Patentes supplémentaires confirmant un tel Règlement; pour considérer, et si approuvé de passer toute et toutes les résolutions et y donner toutes les autorisations et directions requises ou jugées à propos en relation avec les précédentes, et pour la transaction de telles autres affaires qui peuvent régulièrement être transigées à cette assemblée.

Par ordre de la Direction,
A. D. JOHNSTON,
Secrétaire-Trésorier.

Montréal, 18 décembre 1929. 56—4

"LES COURTIERS EN MINES PIONNIERS DU NORD DU CANADA."

Spécialistes en
VALEURS MINIERES CANADIENNES DE PREMIER ORDRE

Des fils privés directs relient tous nos bureaux à Toronto, New-York, Ottawa et aux principaux centres miniers du Canada.

Renseignements fournis avec plaisir.

Arthur E. Moysey and Co., Limited
Etablis en 1904. HArbour 1106
130 rue St-Jacques, Montréal
Toronto — New-York — Ottawa — London — Windsor

La Maison
CHARLES C. BEAUBIEN & CIE, INCORPORÉE
se présente à ses actionnaires, clients et amis sous son nouveau nom de
NATIONAL INVESTMENT CORPORATION LIMITED
et met à leur service pour l'achat et la vente des obligations, la subrogation de taxes, les assurances et toutes autres activités financières, un personnel compétent, consciencieux et courtois.

266, ouest rue St-Jacques — Suite 216 à 220
HArbour 9979-9970

ROBERT VERONNEAU, Notaire, Président. — H.-G. VAILLANT, Vice-Président et Gérant des Ventes. — J.-CHS. PELLETIER, Trésorier et Directeur-Gérant.

CHRONIQUE UNIVERSITAIRE

Le nombre des Célimène est grand. Nous en voyons partout, dans la rue, dans les salons, dans les lieux où l'on s'embête et que je ne nomme pas... Comment les trouver? Bien simple. Ecoutez et voyez... Si vous, Mademoiselle, qui n'êtes pas genre Célimène, allez aux parties de bridge ou de couture, vous me comprendrez...

Célimène, d'ailleurs, on le sait, était loin d'être détestable. Alceste qui n'avait pas le cœur ouvert à tous vents, s'est laissé prendre, le pôvre... La suite de ses aventures amoureuses avec cette belle est prenante. Vous en connaissez la fin...

Je veux, à tort ou à raison, souligner le fait qu'il existe, dans notre petite société, des Célimène. Il y a aussi des Alceste. De là les comédies nombreuses dont nous sommes les témoins tous les jours.

La catégorie des Célimène modernes est considérablement variée, plus encore qu'au XVIIe siècle. Il y a la Célimène du comptoir, la Célimène du bureau, la Célimène de ceci, la Célimène de cela... Point commun: elles excellent, toutes, à vous saisir le caractère d'un homme en un tour de main et à le classer dans la bande des sots ou des malins. Le plus curieux c'est qu'il n'y a pas de place à part pour les intelligents...

Que de fois j'en ai vu de ces gentilles Célimène, aux cruelles lèvres roses, cataloguer à jamais deux, trois, quatre pauvres absents. La façon ne variait pas beaucoup avec celle de la véritable Célimène du grand Molière...

Il n'y a pas lieu d'être surpris que la femme intelligente juge si vite et si bien. Parce qu'elle a le don du concret, rien ne lui échappe. Le ridicule, pour elle, n'est pas un mystère.

Malheureusement, notre type de Célimène évolue. Il se standardise et s'"ensnobifie"... L'originalité de pensée et la personnalité n'ont plus aucun sens. Il est d'usage de penser ceci ou cela, de se coiffer à la Croquignole ou à la Marcelle selon que vous êtes brune ou blonde. Cette uniformité, cependant, a son attrait. Elle exempte à l'homme la besogne de rechercher la variété. Il sait qu'il ne la trouvera pas.

L'homme qui, souvent, pose à l'Alceste, se retranche derrière la façade d'un mutisme boudeur. Belle manière de protestation à supposer qu'il y ait lieu de protester!

D'ailleurs, protestations ou pas, les femmes n'ont cure de l'homme. Célimène elles sont, Célimène elles seront. De leur côté, ces messieurs s'obstinent en se réclamant d'Alceste. Cette opposition éternelle entre l'homme et la femme crée le joint ou le nœud de la comédie humaine...

J'ai dit "opposition", et, déjà, il me faut un peu me contredire. Alceste et Célimène s'entendaient un peu puisqu'ils... s'aimaient. Un seul désaccord: Alceste, trop exclusif, ne pouvait comprendre l'envergure de cœur de sa Célimène...

Rien n'est changé de nos jours. Je n'en veux d'autre témoignage que le nombre des Sganarelle qui est à faire pleurer...

CARABIN.

COURRIER

CHANTEREVE: C'est compris... au bosquet fleuri... nous nous retrouverons souvent dans un réconfortant unisson de pensées et de rêves afin d'aider l'épanouissement de l'idéale fleur de notre amitié... Puissiez-vous y être heureuse!... Je me rendrai volontiers à votre seconde demande.

BEBE: C'est une épreuve infiniment lourde que celle qui vient de vous frapper et ma sympathie est grande, croyez-le. Les voies du Maître suprême des destinées sont insondables et rien ne sert de se rebeller contre ses divins arrêts. Il faut se rappeler qu'il y a une espérance réconfortante — quand on n'a plus à reposer sa tête que sur la pierre d'un tombeau — c'est l'espérance en Dieu! Courage donc... la main qui blesse est aussi celle qui guérit... Je ne puis prendre l'initiative d'un pareil envoi... mais je vous rendrais sans doute le réciproque... Ne tardez plus à venir me conter ce qui "peut-être" me surprendrait... Je suis anxieux de savoir.

PERLE MAUVE: La doctrine de la charité suprême nous enseigne à pardonner "septant fois sept fois"... En seriez-vous une adepte? Alors comme je serais privilégié, car je vous dois une large amende honorable... Si vous pardonnez... Carabin vous indemnisera! Est-ce fait?... Oui... J'accepterais volontiers... un croquis... et ce serait pour moi un honneur! L'avenir me le réserve-t-il?

L'OUBLIEE: Non... Carabin n'a pas oublié! La preuve!... Parlez-moi de vos goûts, de vos aspirations, de vos auteurs préférés... de votre "personnalité" que je devine déjà très intéressante! Vous pouvez aussi compléter les chroniques par des idées personnelles... tout m'intéressera! Amical bonjour.

CLAIRE: Vous devez aimer les situations claires, et celle dans laquelle mon silence vous a plongée est bien loin de l'être... Je vous en fais mes excuses, et vous prie de me pardonner!... Oui, il m'arrive d'écrire! Seriez-vous une de mes victimes?... Venez me le dire.

COEUR TENDRE ET REVEUR: Vous avez raison; le bonheur ne se rencontre pas souvent sous forme de lingot d'or, mais nous pouvons le cueillir par parcelles au fil des petits événements heureux qui nous arrivent. "Le bonheur, c'est de comprendre son bonheur"... Je vous en souhaite beaucoup.

FRILEUSE: Quand je dis jaloux.... Je veux simplement dire que j'envie son sort.... et cela sans la moindre petite pointe de malice vous le savez bien... Je souhaite au contraire que ce bonheur le berce longtemps et toujours si possible... Je ne puis que m'en réjouir puisque son bonheur assure le vôtre. Non... "un" tout au plus — et bien petit m'a-t-on déjà dit — mais si vous y êtes à l'aise venez souvent prendre la place que je vous y garde...

LIBELLULE: Il m'est agréable de vous ouvrir la porte du courrier et de vous dire que vous êtes des nôtres. Puisse l'atmosphère de franche amitié qui se dégage de notre coin nous imprégner toute... Nul doute que nous nous entendrons bien. Un ami me parle souvent de votre jolie petite ville .... que je n'ai vu malheureusement qu'une fois.... Venez me causer longuement... je serai heureux de vous lire.

NINON BLEU: "Pour vous obliger de penser à moi... d'y penser encore... d'y penser toujours (vous ne ferez que me rendre le réciproque) je me hâte de répondre à......

Je vous devine, blonde, taille moyenne, yeux bleu ravissants, voix charmeuse — sourire tout à fait gracieux — et un petit air oh! légèrement moqueur dont l'absence chez vous serait facteur de désorientation — puisque tout nous le fait supposer... Vous devez aimer les sports, le gouret par exemple?.... oh... grands dieux... si j'étais graphologue! mais je ne suis qu'un vilain Carabin dont vous vous garderez bien de perdre l'adresse n'est-ce pas "aimable amie!"

STELLA: Mes voeux de bonheur vous accompagnent dans ce pays lointain que j'ai souvent rêvé connaître... chanceuse va! Le Prince inconnu sera en vacances bientôt et il est très probable qu'il vous adressera un mot aux T. R.... Sa lettre vous parviendra-t-elle...? Be happy.

PTTIT GLAÇON: Il faudra rectifier car j'ai l'impression que vous parlez à un autre quand je lis: "Mr Arthur"... Je suis moi... oh! ma foi j'ai été bien près de vous le dire. Dieux! si j'étais allé! je vous vois déjà l'air...! Courage ma bonne amie, vous retrouverez le bonheur et la paix des anciens jours. Bien sûr que Carabin vous y aidera, s'il le peut. Gai bonjour.

ROSE D'EAU: Un bon billet de vous saura certainement me plaire et je le demande non pas à Santa Claus! je n'y crois plus! mais à la gentille amie que vous êtes pour moi. J'aime ce sport. Parlez-moi de cette montagne que je ne connais pas voulez-vous?

COLIBRI: En effet ce serait plus effectif et doublement intéressant mais que me servirait d'y penser puisque mes questions ne recueillent que des réponses vagues et réticentes — Je l'ai vu quelques fois je crois... Non, pas le mien, mais ceux de Théophile, Théocrate, Toussaint, Thurèbe, etc. Mon nom n'a pas ce cachet ancien. — Bonjour et sourire...

RAYONS X: Oui, Carabin demeure à la campagne, dans un tout petit village paisible mais joli... Mais je n'y vais plus aujourd'hui que pour quelques jours de vacances, le devoir me retenant ici. — Toutes mes sympathies pour l'épreuve qui vous arrive. Merci de vos bons souhaits... et au plaisir de vous relire bientôt...

MUSETTE: Comme je suis confus de tous les égards que vous avez pour moi! C'est gentil au superlatif et je vous assure que je vous en sais gré!... J'ai vérifié et l'erreur n'est pas mon fait, et je le préfère ainsi soyez-en sûre... En effet votre silence me confondait et j'accusais la maladie... Quel parfait minois! Décidément vous vous surpassez! J'ai encadré et placé l'envoi bien en vue dans mon petit bureau d'étude... ainsi je penserai à vous bien souvent! Allez-vous me le reprocher?... Je me rendrai à votre désir sous peu! — Mille mercis et gais sourires.

PIERRETTE: Vous m'écrivez longuement... et j'en ai éprouvé tellement de plaisir que j'ai relu. Je vous remercie amicalement... Enchanté d'apprendre que tout va mieux... et que le bonheur est redevenu votre hôte... J'entre en vacances samedi. Je vous tends la main et vous souris. A bientôt. (Compris?)...

NIBARAC: Vous avez le droit d'espérer et moi je vous donne celui de croire que ce ne sera pas en vain. Non, ce n'est pas un reproche... puisque je vous ai déjà dit que je vous trouvais "charmante" et que depuis je n'ai pas eu à regretter cette première appréciation. — D'ailleurs je ne doute pas de vous le moins du monde. Merci du "bon morceau" que vous me gardez... C'est vraiment beaucoup d'honneur pour moi. Il y a quelques inexactitudes à la fin de votre billet... Vous serez bientôt à même de rectifier. Ça vous va?..

JEANNE: Vous avez bien tort, croyez-moi, d'avoir peur de m'ennuyer... Votre billet est des plus intéressants et on ne pourrait lui reprocher que sa brièveté. Pourquoi ne pas me conter longuement cette "Chose" qui en ces jours d'allégresse générale nous rend les heures plus sombres? Carabin est discret et ça lui ferait plaisir.

CABOTIN: Vous n'avez pas à vous excuser. Si ça peut vous intéresser je vous garderai certainement une place au Courrier, et je le ferai avec plaisir.

COEUR FRILEUX: C'est définitif; mes "post-scriptum" me portent malheur — et il vaut donc mieux les omettre et les retourner comme armes dangereuses. Je n'avais pourtant pas d'autre intention que celle de saluer ensemble toutes les courriéristes. Les murs parlent? Je suis anxieux de savoir ce qu'ils vous ont dit à mon sujet et j'ose espérer que vous ne me ferez pas languir.

SAGE AVIATRICE: C'est gentil à vous de me garder une fidèle amitié et je vous assure qu'elle m'est bien précieuse... Quels gentils billets vous savez écrire... J'aime Noël et le Jour de l'An; ce sont des jours traditionnels et la joie presque générale qui se trahit sur tous les visages et dans les yeux de tous est réconfortante et communicative. Votre qualificatif est bien vôtre et vous avez raison d'y tenir.

ANDREE DE LIERRE: Je vous remercie de vos bons souhaits et vous souhaite le réciproque. Oui nous nous retrouverons j'en suis presque certain tant je persiste à croire que vous me resterez amie... Ma pensée s'identifiera certainement à la vôtre. Meilleur sourire.

DZINN: Vous avez certainement le droit de changer votre pseudo, et même je vous encourage à le faire si vous y voyez quelqu'intérêt. En effet, il y a eu erreur et je m'empresse de corriger Mlle P..., par exemple, est-ce que ça ne fait pas mieux?... Vous êtes bien renseignée... mieux que moi... ça m'intrigue joliment. Mais enfin l'avenir est là et j'espère avec courage. Aurai-je tort?

ARIANE: Vous n'avez pas été indiscrète le moins du monde et je ne veux pas que vous vous excusiez auprès de moi. Comme preuve de ma sincérité j'acquiescerai à votre demande antérieure... Mais dites donc, n'avez-vous pas omis quelque chose d'essentiel? Vous avez sans doute oublié que si vous êtes bien renseignée, moi je ne le suis guère! Qu'en dites-vous! Amical sourire.

LISON: Je vous félicite et vous remercie chaleureusement "d'avoir changé d'idée"... C'est vous montrer charitable envers ce pauvre Carabin qui, croyez-le, ne manque pas de bonne volonté. Malheureux cependant que je ne puisse pas connaître ce secret... J'aurais aimé savoir —Peut-être un jour votre charité l'emportera-t-elle sur mon incompétence et mon indignité... Je ne suis pas graphologue, mais pour vous plaire, je risquerai quelques impressions. A bientôt donc.

CHARDON BLEU: "Les jeunes garçons"... Irai! je serais de cette catégorie! Ça me ferait plaisir!... Dans la circonstance j'ai cru que la supériorité du parfum était plus manifeste que la subtilité de mon odorat... Si Mr. D consent, je n'ai pas d'objection! Peut-on appeler cela un mot encourageant... C'est vous qui me le direz... Bye-Bye.

MAGGIE: Votre billet me désappointe joliment et je serais peut-être mieux de dire qu'il me chagrine.,. J'espérais si fortement vous retenir!... et voilà qu'en voulant vous témoigner ma sympathie (réelle et sincère croyez-moi) je donne dans un piège où je perds une amie qui m'était chère... Non, ce ne sera pas le dernier. "Vous allez venir m'expliquer, me dire que signifie ce "certain regard" que je ne comprends pas". Je vous le demande comme une faveur, et j'espère que vous ne me la refuserez pas!

Je vous offre mes remerciements anticipés.

LAZARINE: Pourquoi aurai-je l'air d'être courant de ce qui, en réalité m'échappe... Je l'avoue sans restriction, en vous priant de reconnaître ma sincérité, mais je ne comprends pas du tout ce à quoi vous faites allusion. Je ne suis pas le Carabin de l'an dernier, puis-je le confesser plus ouvertement. Cependant vos lettres m'intéressent souverainement, elles vous gagnent toute ma sympathie... mais je le répète après la lecture de votre dernière, je suis resté triste et rêveur... mais sans comprendre. Pourquoi ne pas m'expliquer longuement? Je pense à vous.

ROXANE: Je vous remercie de l'honneur que vous me faites en me faisant parvenir cette conférence qui est vôtre. Dès que j'aurai quelque loisir je la lirai et vous donnerai ma modeste appréciation. Comment — c.-o.-d.; où la retournerai-je?... Succès et bonheur.

SITIO: Je vous dis que votre lettre par son contenu prouvait que votre pseudo trouvait en vous une tangible signification. Il vaut un idéal et, en le limitant aux bonnes choses, il nous rendra certainement de réels services. J'ai lu ce livre... alors que j'étais en Belles-Lettres. — Assez intéressant, pas vrai?

PETITE PAULETTE REVEUSE: Les mondains peut-être.., et ceux qui font de la théorie de la beauté physique, le credo de leur existence... mais il y en a d'autres qui croient que la beauté du coeur et de l'intelligence est la plus vraie et la plus efficace, et celle-là ne se perd pas avec les rides et la neige des âges. Vous me semblez avoir du goût et je vous félicite.

LAKME: Vous profitez de l'hospitalité que je vous offre et je m'en réjouis... Bienveillant de me deviner tant de qualités; vous n'avez pas peur d'être déçue?...

Il ne faut pas trop nous défier de la vie. On a dit qu'elle ne décevait que ceux qui ne lui demandent rien, ou qui lui demandent ce qu'elle ne peut pas donner. Il faut espérer, puisque ce mot nous résume et résume la vie. Causez-moi longuement.

...: Ne craignez pas de me causer longuement... vos billets m'intéressent et je n'ai pas à m'en imposer du tout pour les lire jusqu'au bout... Come again.

DOCTORESSE: J'y consens sûrement — et même je me répète en vous le disant — Toutes les semaines, mais il faut que les lettres arrivent dans les trois premiers jours de la semaine. Je vous crois plutôt jeune. Est-ce que je me trompe? Ga! bonjour.

NEMO: Si vous êtes une ancienne courriériste, je tâcherai de faire en sorte qu'on vous laisse votre pseudo. Si c'est impossible, vous en choisirez un autre, et vous allez voir comme nous serons bons amis. — Carabin s'efforcera de vous consoler. Et son amitié déjà vous est assurée. Causez-moi longuement, j'ai hâte de vous lire.

FIDELIS: 10 hrs?... C'est un petit défaut que je ne puis pas flageller chez vous, car il fût un temps où j'eus pour lui de la complaisance... Si vous aviez dit avocat... j'aurais pu espérer, mais dès que vous ajoutez "bon"..., je suis parti et c'est tant mieux pour vous, n'est-ce pas? — Saluts et amitiés.

ANOUITA: J'aime beaucoup ce sport, à la ville le devoir m'oblige à y renoncer souvent... mais je profiterai des vacances. Si je doute encore! Allez je suis curieux un brin, constatez. J'ai vu la jolie petite squaw, puis... la gentille dame... ou demoiselle... et même j'ai lu ce fameux: "Ma tante Jeanne"... Ai-je droit de douter? Serait-ce par hasard ce que vous appelez une situation claire? Sans doute vous avez cru le moment venu de mordre celui qui — selon vous, vous a mordu!... Dites, suis-je assez malin?... Je vous attends dans une longue causerie.

RIGOLETTO: Ne m'enviez pas cette qualité (si vraiment je la possède), car je pourrais encore dans ce domaine-là prendre de vous, de fructueuses leçons. Non je passerai la majeure partie de mes vacances à la campagne... Je ne connais pas ce comté... Et vous connaissez-vous Mlle Annette Laf....? Je crois qu'elle est de votre village... où Adam fut tenté, pourquoi?... Non je ne sais pas, voulez-vous me le dire. Les vacances sont venues! Alors je ne serais très surpris si votre désir n'était pas comblé... Venez m'en dire un mot.

MAIRA: Cordiale bienvenue au foyer de Carabin qui, croyez-le s'intéressera vivement à vous. Contez-m'en long. Je vous attends.

ANGE BLOND: Comme je vous remercie de m'écrire une aussi longue et intéressante missive... et si vous daignez m'en croire vous répéterez ce geste qui me fait tant plaisir.... Dans un mois.... me le direz-vous?.... J'en serais heureux ... J'ai lu quelques volumes de cet auteur et il ne m'a pas déplu.... Non, c'est malheureux, il y a un a, mais pas au début.... It's too bad! pas vrai? Dommage que ce soit en rêve que j'aie reçu de vous ce... n... Le rêve ne deviendra-t-il pas un jour réalité?... Espérons.

CIS: Carabin vous bonjoure galement et vous assure de son fidèle souvenir... Ne m'oubliez pas.... en retour.

CARABINETTE: Je vous trouve bien gentille d'avoir une pensée pour moi, ce qui me fait grandement plaisir. Merci également de vos amicales félicitations. Lisez le P. S. ... Vous avez dû faire erreur car, sincèrement je n'ai pas écrit. Revenez-moi dans une longue causerie. It's so sweet.

FEUILLE D'AUTOMNE; REVE BRISE; XXX: Je reçois vos lettres juste au moment où je remets le courrier. Je veux cependant en accuser réception et vous promettre plus longue réponse au prochain courrier.

POST-SCRIPTUM

S'il ne survient pas d'empêchements imprévus, Carabin fera une chronique et un courrier le 28 de ce mois où le 4 janvier. Que toutes les lettres autant que possible me parviennent avant le 1er janvier!

Amitiés et saluts à toutes.

Un savant canadien

M. ARTHUR ARCAND, chimiste canadien, dont les travaux scientifiques récents, faits à Paris, en collaboration avec le professeur Charles Achard, secrétaire perpétuel de l'Académie de médecine, ont fait l'objet d'une communication à la séance de l'Académie des Sciences, le 7 octobre dernier. M. Arcand est le fils de M. J.-A. Arcand, de Montréal.

Vente par Soumissions d'une Manufacture de Tabac

Des soumissions cachetées, à teneur lisiblement écrite, seront reçues au bureau du soussigné jusqu'à midi (heure normale de l'est), le samedi, 11 janvier 1930, pour l'achat de la manufacture de tabac à Kingsville, comté d'Essex, Ontario, de la Canadian Tobacco Growers Co-Operative Company, Limited, consistant en la fabrique, le matériel y contenu (comprenant une grosse sécheuse) et les terrains suivants: — Partie du lot numéro vingt-trois (23) côté ouest de l'avenue Lansdowne, lots sept (7) et huit (8) côté nord de la rue Maple, plan 269, partie des lots cinq (5) et six (6) côté nord de la rue Maple, plan 269.

BATIMENTS

1. Immeuble principal, plancher en ciment au sous-sol, avec fondations en pierre, mesurant 40 x 150, construction en bois, toit métallique breveté, trois étages, ascenseur électrique bien éclairé, balances de plancher à même, ameublement de bureau approprié situé au rez-de-chaussée, avec voûte en béton.
2. Salle de séchage, construction en bois lambrissée en métal, attenante au corps principal, mesurant 35 x 180, où se trouve installée une sécheuse à tabac moderne Proctor & Schwartz automatique à tringles et à tablier pour sécher, refroidir et ranger. La machine mesure approximativement 130' de longueur, 18' de largeur, 9'8" en son corps principal, 12'-8" en moyenne. Largeur du tablier, 12'. longueur des tringles 5'6", en fer et en acier et construction en tôle, à l'exception de la section de rangement, qui est en cyprès; capacité de séchage, 25 à 30,000 livres par jour. Cette machine a été récemment nettoyée et complètement remise au point et on la dit en excellent état.
3. Bâtisse noire en ciment, à l'ouest du bâtiment principal, mesurant 36 x 50, avec balances élévatoires, bonne pompe et presse, aussi balances Toledo à cadran à même.
4. L'installation de la force motrice consiste en une chaudière horizontale à tubulaire de retour de 66" de diamètre x 16' de long, 72 tubes de 3¼" de diamètre x 16' de long, servant à actionner la sécheuse, ainsi qu'en une plus petite chaudière horizontale à tubulure de retour pour le chauffage de la fabrique et des bureaux.
5. Située à côté du chemin de fer Père Marquette, avec voie ferrée entrant dans la fabrique, avec deux portes de chargement et de déchargement. Ce chemin de fer dessert presque tout le circuit de tabac.

CONDITIONS DE VENTE

1. Chèque certifié pour 10% du montant de l'offre devant accompagner la soumission.
2. Le reste de ce montant soumissionné devant être versé dans les 30 jours de l'envoi de l'avis d'acceptation de la soumission à l'heureux soumissionnaire.
3. Les conditions de la vente en entier y compris les stipulations pour l'examen des titres, ajustements, etc., devant être insérées dans le contrat en bonne et due forme entre l'heureux soumissionnaire et le soussigné.
4. On ne s'engage pas à accepter ni la plus haute ni aucune soumission.

Pour examen des lieux ou plus de renseignements, s'adresser au soussigné.

THE TRUSTS AND GUARANTEE COMPANY, LIMITED, Windsor, Ontario
Syndic de la faillite de
The Canadian Tobacco Growers' Co-Operative Company, Limited.

PROVINCE DE QUEBEC, district de Montréal, No 149. Dans l'affaire de: H. Collie & Henri Gadbois, (Duplex Construction Co.), Montréal, P. Q., faillis.

Avis est par les présentes donné que MERCREDI, le HUITIEME jour de JANVIER 1930, à DIX heures TRENTE du matin, seront vendus par encan public, en vertu de la Loi des Faillites, article 45 et sections, laquelle aura le même effet qu'une vente par le shérif, au bureau du shérif, au Palais de Justice, Montréal, les immeubles suivants, savoir:

1. Le lot de terre portant le numéro de subdivision cent quatre-vingt-six du lot primitif numéro trente-sept (37-186) des plan et livre de renvoi officiels de la paroisse de Montréal, en la cité d'Outremont,—avec les bâtiments susérigés portant les numéros civiques 744 et 746 de l'avenue Stuart;
2. Le lot de terre portant le numéro de subdivision cent quatre-vingt-sept du lot primitif numéro trente-sept (37-187) des plan et livre de renvoi officiels de la paroisse de Montréal, en la cité d'Outremont—avec les bâtiments susérigés, portant les numéros civiques 750 et 752 avenue Stuart.
3. Le lot de terre portant le numéro de subdivision cent quatre-vingt-huit du lot primitif numéro trente-sept (37-188) des plan et livre de renvoi officiels de la paroisse de Montréal, en la cité d'Outremont—avec les bâtiments susérigés portant les numéros civiques 754 et 756 de l'avenue Stuart.
4. Le lot de terre portant le numéro de subdivision cent quatre-vingt-neuf du lot primitif numéro trente-sept (37-189) des plan et livre de renvoi officiels de la paroisse de Montréal, en la cité d'Outremont—avec les bâtiments susérigés portant les numéros civiques 762 et 764 de l'avenue Stuart.
5. Le lot de terre portant le numéro de subdivision cent quatre-vingt-dix du lot primitif numéro trente-sept (37-190) des plan et livre de renvoi officiels de la paroisse de Montréal, en la cité d'Outremont—avec les bâtiments susérigés portant les numéros civiques 770 et 772 de l'avenue Stuart.
6. Le lot de terre portant le numéro de subdivision cent quatre-vingt-onze du lot primitif numéro trente-sept (37-191) des plan et livre de renvoi officiels de la paroisse de Montréal, en la cité d'Outremont—avec les bâtiments susérigés portant les numéros civiques 774 et 776 de l'avenue Stuart.

Lesdits immeubles seront vendus suivant jugement de la Cour Supérieure, district de Montréal, Division des Faillites, et portant le numéro 149 des registres de ladite cour.

Conditions de vente: Les conditions de la vente seront données au temps de la vente.

Montréal, le 20me jour de décembre, 1929.

Le syndic,
N. GROBSTEIN.
Bureau: 401 Edifice Power,
107 rue Craig Ouest,
Lancaster 7600-7601,
Montréal.

Le syndic,
J.-E. BEAUDIN.
Bureau: 526 Edifice Power,
107 rue Craig Ouest,
Lancaster 2394, Montréal.

PROVINCE DE QUEBEC
District de Montréal
Ville de Montréal-Ouest

Avis public est par les présentes donné que les propriétés ci-après décrites seront vendues par encan public, au bureau de la Commission, à l'hôtel de ville de Montréal-Ouest, le MARDI, QUATORZIEME jour de JANVIER 1930, à DIX heures de l'avant-midi, pour solder les taxes et intérêts non payés mentionnés ci-dessous, en plus des frais qui ont été ou peuvent être encourus, à moins que les dits intérêts, taxes et frais ne soient soldés au préalable.

Nom	No du cadastre	Taxes municipales	Taxes scolaires
Mme Frank Beard	140/667-6	$136.74	$52.60
Mlle Marjorie E. Kerr	140/209	175.77	66.11

Intérêts et frais	Total
$72.71	$261.25
25.60	257.58

Donné à Montréal-Ouest, ce 18e jour de décembre 1929.

CHAS. I. FRASER,
Secrétaire-trésorier.

Sous la Loi de Faillite

Dans l'affaire de
COUR SUPERIEURE
EN FAILLITE
Province de Québec,
District de Montréal,
No 263.
In re: WILFRID CUSSON, cultivateur, Sherrington, Qué.
Cédant autorisé,
et
J. ALBERT LEJOUR,
Syndic.

AVIS est par les présentes donné qu'en vertu d'un jugement du Régistraire de la Loi de Faillite, district de Montréal, en date du dix-neuvième jour de novembre 1929, sera vendu par encan public, à la porte de l'église de la Paroisse de Sherrington, comté de Napierville, province de Québec, le VENDREDI, 27ème jour de décembre 1929, à onze heures de l'avant-midi, l'immeuble ci-après désigné:

"Une terre située en la Paroisse de St-Patrick de Sherrington, dans le comté de Napierville, connue et désignée sous le numéro deux cent dix (210) sur le plan et au livre de renvoi officiels de la dite paroisse de St-Patrice de Sherrington, de la contenance de quatre-vingt-trois arpents en superficie, plus ou moins, et bornée d'un côté, au nord-est, par Napoléon Cardinal, au sud-ouest par Patrick Connell, avec une maison et autres bâtisses sus-érigées. Ainsi que le tout se trouve présentement, avec les servitudes actives ou passives, apparentes ou occultes, attachées au dit immeuble."

La dite vente sera faite en vertu de l'article 45 de la Loi de Faillite, paragraphes 1, 2, 3, 4, 5, 6, 7 et 8, et aura l'effet du décret.

Conditions de vente: comptant.

Le Cahier des Charges et conditions de vente pourront être examinés au bureau du soussigné en aucun temps.

J. ALBERT LEJOUR, Syndic,
10 St-Jacques Est,
Harbour 0138. MONTREAL.

Province de Québec, District de Montréal, Cour Supérieure, No 251 (En faillite). Dans l'affaire de G. & A. Cardinal, Débiteurs.

Conformément au jugement de la Cour, en date du 13 novembre 1929, seront vendus à l'encan au bureau du shérif, au Palais de Justice, en la cité de Montréal, VENDREDI, le TROISIEME jour de JANVIER 1930, à DIX heures de l'avant-midi, les immeubles ci-après décrits:

1.—Un emplacement situé à Cartierville avec magasin et logement No 2246 Boulevard Gouin O., station à gazoline, entrepôt, écurie, etc.(partie 44 et 44-121 aux plan et livre de renvoi officiels de la paroisse de St-Laurent).

2.—Un emplacement situé à Cartierville avec garage, 44 rue Rivoli (Nos 44-109 partie 44-108 partie 44-107 et parties 44-107, et 108 aux plan et livre de renvoi officiels de la paroisse de St-Laurent).

3.—Trois lots de terre situés à Cartierville avec maison No 12231 rue Ranger (Nos 44-186, 187 et 188 aux plan et livre de renvoi officiels de la paroisse de S.-Laurent).

4.—Trois lots de terre situés à Cartierville avec maison Nos 12109 et 12111 Montée St-Laurent, (Nos 44-389, 390 et 391 aux plan et livre de renvoi officiels de la paroisse de St-Laurent).

5.—Un lot de terre rue Beaulieu (No 44-261 aux plan et livre de renvoi officiels de la paroisse de St-Laurent).

6.—Un lot de terre rue Filion, (19-25 aux plan et livre de renvoi officiels de la paroisse de St-Laurent).

7.—Une terre située en la concession St-Dominique, Comté de Soulanges avec bâtisses, (Nos 123 aux plan et livre de renvoi officiels de la paroisse de St-Joseph de Soulanges).

Ladite vente à être faite conformément à l'article 45, chapitre 11 des Statuts refondus du Canada, 1927, donnant à ladite vente l'effet de décret.

Pour autres informations, s'adresser au soussigné.

Le syndic,
P.-H. DUFRESNE
Vinet & Dufresne,
59, Saint-Jacques Ouest
Tél. HArbour 4804.

Des examens au corps des cadets de Sorel

Sorel, 21.—Des examens avaient lieu cette semaine, à l'académie du Sacré-Coeur de cette ville, pour l'admission dans le corps des cadets. Le jury était composé de M. Jos. Rivet, président de l'association des Zouaves, de M. Omer Valois, capitaine de cette même association et de quelques vétérans.

Les candidats élus, par ordre de mérite, sont les suivants: R. Casaubon, O. Cantara, V. Péloquin, Marc Larivière, Fernand Arcand, P.-E. Lemoine, B. Simonneau, J.-P. Larivière, J.-H. Morin, A. de Guise, L. Gauthier, A. Cotnoir, G. Guilbeault, J.-L. Lambert, R. Crépeau, J. Chevrier, G. Lemoine, J. Lemoine, H. Braconnier.

LA SARRE

La famille du Dr Georges Bigué nous a quittés pour Sainte-Anne de La Pérade.

—Mme J. Tremblay et Olympe Bigué étaient chez Mme Georges Bigué, ces jours derniers.

—Mme Georges Trépanier était, ces jours derniers, chez son frère, M. l'abbé J.-A. Dessureault, au presbytère de Sainte-Jeanne-d'Arc.

—Mme J. Côté, de Donnacona, visitait ses parents, ces jours derniers. Elle fut l'hôte de Mme Albert Hamel.

Première messe de minuit à la Côte Sainte-Catherine

La Côte-Sainte-Catherine de Laprairie aura sa première messe de minuit à Noël, à la chapelle bâtie en face du tombeau de Catherine Tekakwitha, pour honorer la mémoire de cette vierge iroquoise morte en odeur de sainteté. Mgr Gauthier a béni cette chapelle l'été dernier. M. l'abbé Allaire en avait surveillé l'érection, et les paroissiens de la Côte-Sainte-Catherine lui en ont conservé leur profonde reconnaissance.

M. l'abbé Lionel Gariépy, ancien chapelain des Soeurs de la Providence à Laprairie, vient d'en être nommé le desservant. C'est lui qui célébrera cette première messe de minuit. Le chant sera sous la direction de Mlle Guérin, et des chantres de Montréal en seront les solistes. A la messe de l'aurore seront chantés nos chants populaires de Noël.

COUR SUPÉRIEURE

Division de Pratique.
Le 21 décembre, 1929.
Présent: l'honorable juge Coderre.

Les jugements suivants furent rendus:

Industrial Acceptance Corp. Ltd. vs Obalski-Chibougamau Mining Co.; jugement ordonnant à la demanderesse de fournir procuration d'avocats;

Prudential Insurance Co. vs De D. Durocher; jugement pour $8,014.34, et déclarant immeuble 2613-223 des plan et livre de renvoi de la paroisse de St-Laurent hypothéqué pour ce montant;

La Corporation de la Paroisse de S.-Lazare vs Noé Brasseur et La Sauvegarde, T.S.; jugement suivant déclaration de la T.S.;

Jack Silver vs Abraham Zingboim; jugement substituant Mtres Cohen & Gameroff à Mtre M. Garber, comme avocats du demandeur;

Liberal Loan Syndicate vs S. Ziminoff et al; jugement accordant règle-nisi;

Dame B. Schwartz vs Kessell Shtull; jugement autorisant la demanderesse à poursuivre en séparation de biens;

Dame Eugénie Lévesque et vir vs J.-F. Loyer et Dame O. Odette Lorrain et vir, Oppt: jugement ordonnant l'examen de l'opposante;

Dame Berthe Bedrose vs François-Pierre Ménard; jugement donnant acte à la demanderesse de sa renonciation,

Solomon Amsel et al (The Main Fur Co.) et M. Lemberger; jugement accordant règle-nisi;

W. Giessoff vs J.-G.-E. Levac; jugement pour $377.55, avec int. et dépens;

Dame Georgianna Pigeon vs William Labelle; jugement autorisant requérante à ester en justice par voie de capias;

D.-L. Young vs E.-R Burke; jugement pour $180.00, avec int. et dép;

J.-H. Depelteau vs A. Larocque; jugement déclarant saisie-gagerie bonne et valable;

J.-B. Mailhot vs Nelson Garayt; jugement pour $580.00 avec int. et dépens;

J.-A. Raymond vs J. Glencross; jugement ordonnant au défendeur de fournir détails;

The Montreal Loan & Mortgage Co. vs Joseph-Adélard Fortin; jugement pour $3,797.97, avec int. et dépens;

Dame Eva Bondeau et vir ès-qual vs Georges-E. Desève et Canadian Acceptance Corp. Ltd, oppt; jugement relevant opposante de saisie;

Delle C. Lacasse vs Paul Côté et Standard Cab Co. Ltd, T.S.; jugement contre T.S. par défaut;

Joseph-Alexandre-Oscar Lanctôt vs Joseph-Willie-Jacques Watier; jugement pour $2140.00 ,avec int. et dépens;

United Loan Ass. of Montreal vs S. Messer et al et Sam Tiger, oppt.; jugement ordonnant l'examen de l'opposant;

Moses-J. Glickman et al vs H. Druker & Son et H. Druker & Sons Ltd, oppt; jugement renvoyant opposition, avec dépens;

David-W. McArthur vs R.-J. Douglas et al; jugement maintenant inscription en droit du demandeur, avec dépens;

Dame P. Troiano vs D.-L. Raimondi; jugement autorisant créanciers à retirer deniers avec dépens contre les opposants;

Canadian Packing Co. Ltd vs J.-A. Duchaine et J.-Almas Tremblay et al; jugement accordant motion de E. Beaudet pour permission de déclarer;

J.-H. Connor & Son, Ltd vs Antoine Brousseau; jugement donnant acte de désistement;

D. Binette vs Dame C. Pepin et ladite Dame Pepin et ledit Binette; jugement accordant requête pour réduction de pension;

J.-A. Hétu vs Roméo Coutu; jugement maintenant saisie-gagerie en expulsion pour $110.24, avec int. et dépens;

J.-Napoléon Tremblay, T.S.; jugement déclarant saisie-arrêt caduque et ordonnant au T.S. de payer son salaire au demandeur;

Joseph-R. Handfield vs Douglas-L. Ross & Joseph Ettenberg et T. Brassard, m.e.c.; jugement déclarant interrogatoires sur faits et articles pro confessis;

R. Morin vs H. Guillet et St. Peter & St. Paul Russian Orthodox Greek Catholic Church et al; m.e.c.; jugement pour $28.80, suivant privilège;

Paul Demers vs Dr A. DeGuise et al et Hughes Clément et al ès-qual et Dr A. DeGuise et al, défs. en gar.; jugement maintenant action en garantie;

Central Commercial Loan Syndicate vs S. Bassin et al et Dame H. Bangel, oppte; jugement ordonnant l'examen de l'opposante;

L'hon. Ernest Lapointe vs lieut.-colonel N.-A. Millette; jugement ordonnant examen avant défense;

Mount Royal Real Estate Ltd vs John Zarbatzny; jugement pour $150.00, avec int. et dépens;

Quatre générations

1—Madame DENIS LACOURSIERE, de S.-Léon, 70 ans; 2—Madame ED. MARINEAU, de Shawinigan, 45 ans; 3—Madame JOSEPH LEMAY, 23 ans, de Shawinigan; 4—JEAN-PAUL LEMAY, 18 mois, de Shawinigan.—(Cliché Bergeron, Shawinigan Falls).

Bruxelles, 21. — Une demande de poursuite contre MM. Brunfaut, socialiste, et Jacquemotte, communiste, a été déposée par le gouvernement pour menées communistes.

SOUMISSIONS

Des soumissions demandées pour construction d'une voûte pour le Bureau d'Enregistrement à Bedford, P.Q. Pour les plans et devis, s'adresser à E.-F. Currie, régistrateur, à Bedford, P.Q. Les soumissions devront lui être adressées d'ici au premier mars 1930.

E.-M.-J. LAMOUREUX,
Secrétaire-trésorier du Conseil Municipal du Comté de Missisquoi.

AVIS

AVIS PUBLIC EST, par les présentes, donné que la Commission des Ecoles Catholiques de Montréal s'adressera à la Législature de Québec, à sa prochaine session, afin d'obtenir certains amendements aux lois qui régissent cette corporation et notamment l'autorisation: a) d'un pouvoir d'emprunt n'excédant pas DEUX MILLIONS CINQ CENT MILLE DOLLARS ($2,500,000.00); b) nonobstant les règlements municipaux, de construire éventuellement des écoles de deux étages, non à l'épreuve du feu.

JEAN CASGRAIN,
Procureur de la requérante

Montréal, ce dixième jour de décembre mil neuf cent vingt-neuf.

125-CHEVAUX-125

Notre vente annuelle d'excellents et rapides trotteurs, ambleurs, chevaux de selle, chevaux de chasse, chevaux de louage et ponies aura lieu

LE VENDREDI, 27 décembre à 11 a.m.

Nous offrons deux wagons de trotteurs et ambleurs de New-York, ainsi que des chevaux de chasse et de selle, chevaux de louage et ponies. Ce sera la plus grande vente de chevaux jamais faite en ce pays. Catalogues adressés sur demande.

THE REPOSITORY, 10-28 rue Nelson, Toronto, Ontario.
COULTHER BROTHERS . . . . Propriétaires.

FB Encan hebdomadaire régulier au commerce FB

"La date de la vente a été changée à cause de la fête"

LUNDI et MARDI, 23 et 24 Décembre

(Encan chaque jour de 10 a.m., à 1 p.m., et de 2 p.m. à 6 p.m.)

MARCHANDISES POUR NOËL

Une belle variété d'articles convenant comme cadeaux

NOUVEAUTES GENERALES ET BRIMBORIONS

bottines, souliers, claques, couvre-chaussures, claques en gomme, etc.

(à vendre en lots pour convenir aux acheteurs)

A nos salles de ventes, 901 rue Saint-Jacques

FRASER FRERES, encanteurs.

FB **MEUBLES DE MENAGE**

ENCAN HEBDOMADAIRE REGULIER

Vendredi, 27 Décembre
A 10 A.M.

à nos salles, 901 St-Jacques

Meubles de bureau, coffres-forts, meubles classeurs, clavigraphes, caisses enregistreuses, miroirs, vitrines d'étalage, balances, à vendre privément. Chaloupes Verchères.

ENTREPOSAGE
FRASER FRERES

ENCAN

Tous les jours de cette semaine à 2 heures p.m.

MEUBLES
TAPIS-PRELART

Spécial

VASES, POTICHES, BOITES A POUDRE, etc. MACHINE POUR VUES ANIMEES RADIO, GRAMOPHONES CHEMISES DE TRAVAIL EN FLANELLE JOUETS, CIGARES

La Bourse des Occasions

Les Enchères Baillargeon Limitée

423 RUE ONTARIO EST

87-2

STOCK de BANQUEROUTE
CHESTERFIELDS

De nombreux clients ont déjà pris avantage de notre vente

Ne manquez pas cette occasion d'économiser pendant que le stock est encore bien assorti.

UN EXEMPLE DE NOS AUBAINES

Gros mobilier Chesterfield, 3 morceaux, dos bas anglais, couverture mohair ou reps art moderne, coussins reversibles. Construction toute à ressorts Marshall sur sangles. Régulier $375.00 pour **$189.00**

RÉDUCTION de 25% à 60%

SUR TOUT NOTRE STOCK

MEUBLES

SALLE à MANGER – CHAMBRE à COUCHER – BOUDOIR – PASSAGE – CUISINE

CARPETTES ORIENTALES
Prix réduits de 30% à 50%.

PRELART INCRUSTE
Rég. de $1.35 à $2.25.
Réduit à 95c la verge.

Carpettes échantillons Wilton
Rég. de $35.00 à $55.00.
Réduites à $27.50.

TAPIS-PRELART

CARPETTES AXMINSTER sans couture.
Valeur exceptionnelle à 50% de réduction.

6'9" x 9'0"	— Rég. $25.00 pour	$12.50
7'6" x 9'0"	— Rég. 35.00 pour	17.50
9'0" x 10'6"	— Rég. 45.00 pour	22.50
9'0" x 12'0"	— Rég. 55.00 pour	27.50

CADEAUX PRATIQUES
Meubles de fantaisie,
Tables de téléphone,
Bibliothèques, Bureaux,
Tables à ouvrage,
Sets de fumeurs,
Chaises, Tables, etc.
A prix extraordinairement réduits.

Nous échangeons vos vieux meubles pour du neuf

Baillargeon
Enchères Limitée
423 rue Ontario Est près St. DENIS

Satisfaction garantie ou argent remis

NOUVELLES OUVRIÈRES

L'année ouvrière 1929, chez les travailleurs canadiens-français de la confection des vêtements d'hommes, à Montréal.—Rapport officiel de l'agent d'affaires sur les causes de la dépression dans l'industrie du vêtement. — Principaux événements de l'année dans l'union locale No 115 de la confection pour hommes.

UN REMERCIEMENT A LA "PRESSE"

"L'année 1929 qui s'apprête à disparaître, à la suite des aînées, dans le gouffre de l'éternité, n'a pas été des meilleures, mais devra être classée, cependant, au nombre des bonnes années pour les ouvriers de la confection du vêtement pour hommes." Telle est la conclusion d'un intéressant rapport de M. Willie Carey, agent d'affaires de l'union No 115 des ouvriers canadiens français de la confection des vêtements d'hommes, à Montréal. Cette union locale fait partie depuis de longues années, de la "Amalgamated Clothing Workers Union of America", et continue à prospérer et à grandir en dépit des obstacles que toute organisation ouvrière qui fait du bien, rencontre généralement sur sa route.

L'anné 1929, écrit M.Carey, dans

W. WILLIE CAREY, agent d'affaires du local No 115 des ouvriers canadiens-français de la confection pour hommes, qui soumet son rapport des activités de son union, durant l'année 1929.

son rapport, sans devoir être classée parmi les meilleures, a été néanmoins assez bonne, au moins en ce qui concerne les ouvriers qui sont membres des unions, dans l'industrie de la confection des vêtements d'hommes à Montréal. L'optimisme créé par la prospérité des deux ou trois dernières saisons a été cause que nos ouvriers ont été un peu surpris par la dépression inattendue de ces derniers mois.

"Plusieurs causes pourraient être citées comme ayant amené cette dépression." Il dit que l'une des principales pourrait bien être le récent "krach" financier. Il continue:

"La spéculation de la part de petits manufacturiers, qui devaient, semble-t-il, faire servir les fonds à leur disposition à d'autres fins qu'à faire fonctionner leur industrie, en aurait jeté plusieurs dans la gêne et aurait paralysé leurs moyens d'action. Le nombre extraordinaire de banqueroutes, ces temps derniers, ne peut, dans beaucoup de ces cas, être attribué à d'autre cause.

Le rôle de l'union

"Mais dans chaque cas, l'union des ouvriers canadiens français de la confection des vêtements d'hommes a vu à protéger ses membres, au mieux de ses capacités.

"Le point saillant de l'année écoulée en ce qui concerne notre union, dit encore M. Carey, a été sans contredit, l'action prise par les maisons "Society Brand" et Samuel Hart pour des montants se chiffrant à plusieurs milliers de dollars. Les journaux en ont déjà publié les résultats. Sans vouloir critiquer nullement le jugement rendu par l'honorable juge, qu'il me soit permis de faire ressortir l'importance de cette action pour les unions ouvrières en général. Je conseillerais à tous les étudiants et chefs du mouvement d'en réaliser les effets présents et futurs, pour le seul moyen que les ouvriers ont aujourd'hui pour se défendre: le droit de grève, quand tous les autres moyens pacifiques ont été épuisés.

Un meilleur salaire

Un fait qui a causé un vif plaisir à tous c'est l'augmentation de salaire qui a été obtenue pour les coupeurs, membres de notre organisation, lesquels ont eu leurs salaires portés à 39.00 par semaine. Cette augmentation signifie environ quarante mille dollars par année de plus pour les coupeurs.

Des augmentations individuelles au montant de sept cents dollars environ par semaine, ont été aussi obtenues par montant de $1.00 à $9.00 par semaine, par les activités de notre union.

Environ 375 ouvriers ont été réinstallés dans leurs positions par l'union, lesquels auraient été définitivement privés de leur emploi et congédiés.

Des centaines de cas de disputes entre employés et employeurs ont été réglés à l'amiable par les officiers de l'union.

Les salaires collectés après des banqueroutes ou autres causes, se chiffrent encore à de forts montants.

L'on attend beaucoup de bien des différents projets de construction qui sont annoncés pour l'année prochaine. Ce mouvement devrait amener une plus grande aisance chez l'ouvrier, et de là, une circulation plus active de l'argent.

Les faillites d'ateliers où notre union comptait un bon nombre de membres a été de nature aussi à créer un problème nouveau.

L'union, en traversant la crise de la fin de l'année 1929 a prouvé son habileté à protéger ses membres et elle n'en est que plus solide.

Toutes ces raisons signifient que l'union a eu, pour le moins, l'an dernier, une année normale.

Activité du local

"En ce qui concerne le local 115 des ouvriers canadiens-français, dont j'ai charge, dit M. Carey, quelques événements doivent être relatés: Au cours de 1929, nous avons perdu notre estimé confrère R. Hotte, décédé le 14 juin.

"L'activité du local s'est manifestée et maintenue sous différentes formes. Le côté social n'a pas été négligé; plusieurs fêtes, au cours de l'année, tout en aidant les bonnes causes, ont maintenu cet esprit d'amitié et de solidarité, qui fait la vraie raison d'être d'une union ouvrière.

Le local No 115 se porte bien, et est prêt à affronter la tempête, s'il le faut, tout comme il profitera du beau temps, si nous en sommes favorisés."

Il conclut: "Je profite de cette occasion pour exprimer mes meilleurs voeux de joyeux Noël et de bonne année, à tous les officiers de l'union ainsi qu'à nos membres et à nos amis.

Qu'il me soit permis, au nom du local No 115, et particulier, et de l'organisation en général, de remercier chaleureusement La "Presse" pour ses marques de dévouement et son gracieux rapport durant l'année 1929, ce qui nous permet d'anticiper son accueil toujours apprécié, durant l'année qui s'en vient.

L'Union no 115 des ouvriers et ouvrières de langue française de la confection pour hommes donnera une fête de famille, lundi soir, à l'occasion des fêtes de Noël et du Premier de l'An. M. W. Carey soumettra son rapport. Il y aura aussi des surprises. Tous les membres, hommes, dames et jeunes filles y sont invités.

Employés de tramways

Nous avons eu le plaisir de recevoir la visite, hier, de M. Armand Roy, qui vient d'être élu, par une majorité de 896 voix, secrétaire correspondant de l'union internationale No 790 des employés de tramways de Montréal.

M. ARMAND ROY, élu secrétaire correspondant de l'union internationale No 790 des employés de tramways, de Montréal.

M. Aramand Roy n'est pas un inconnu dans les organisations sociales et ouvrières. Il est actuellement secrétaire archiviste de la Ligue canadienne du jeu de dames, incorporée, et vice-président du Cercle Littéraire des employés de tramways de la division Saint-Denis.

Finisseurs en ciment

L'union internationale des finisseurs en ciment, local No 7 de Montréal, à son assemblée, mercredi soir, au Temple du Travail, a procédé à l'élection générale de ses officiers, en présence de 125 membres présents, et avec le résultat suivant: MM. Laurent Wesoly, président; Carl Peckin, 1er vice-président; Joe Chalpin, 2e vice-président; Charles Brosseau, trésorier; Gus. Stalport, secrétaire trésorier et agent d'affaires; Jim Shannon, secrétaire correspondant; Louis Cicco, député; Louis Cantin, assistant député; John Degandi, sergent d'armes; MM. Morganti, Desjardins, et Ladouceur, vérificateurs.

Les assemblées de cette union reprendront leur cours, le mois prochain, et auront lieu régulièrement les deuxième et quatrième mercredis de chaque mois au Temple du Travail.

Message aux cordonniers

Sous ce titre, "Nos meilleurs voeux", M. Lionel Thibault, organisateur des cordonniers de la B. & S.W.U. adresse aux ouvriers de la chaussure en général, et à ceux de la B. & S.W.U., en particulier, le message suivant:

"Une autre année s'écoule lentement, emportant avec elle des espérances déçues, des déboires, des peines, des misères et des souffrances, peut-être aussi des joies et des succès. Peu importe: nous sommes fiers de voir l'année nouvelle nous arriver avec un bagage de belles promesses. Mais en réalité qu'apporte-t-elle aux travailleurs de la chaussure? Est-ce l'apathie? Est-ce l'indifférence? Est-ce de l'égoïsme? Est-ce l'oubli?

Nous osons croire que non! Nous croyons qu'elle apporte aux ouvriers et ouvrières de notre métier, le sens du devoir envers eux-mêmes et envers la société en général. Aux chefs de famille nous espérons qu'elle apporte le sens des responsabilités, parce qu'un chef de famille n'est pas seulement tenu de voir aux besoins présents des siens mais aussi aux besoins futurs. A la masse du peuple, nous espérons qu'elle apporte l'amour de l'éducation, car "l'éducation est de toutes les sciences, la plus difficile, la plus importante et en même temps la plus rare."

Nous devrions tous réaliser que sans l'organisation nous sommes absolument impuissants. Pourquoi toujours douter de l'efficacité de notre mouvement d'organisation, tant au point de vue matériel qu'au point de vue économique? "Le doute est un brouillard qui cache souvent de bien beaux horizons." Travaillons donc à percer l'horizon et à voir à travers le brouillard, afin que nous puissions améliorer notre situation.

Prenons la résolution, "sachant que nos adversaires nous rendront esclaves s'ils le peuvent," de rester libres, et pour cela il nous faut lutter avec toute la force que nous possédons. Réalisant que notre organisation est notre seule protection, nous allons serrer nos rangs davantage, lutter pour elle et avec elle plus que jamais, avec l'idée de nous procurer un peu de bonheur. "Le bonheur est une denrée merveilleuse: plus on en donne, plus on en a."

Comme à cette époque de l'année il est d'usage de faire des voeux, nous souhaitons à tous les Travailleurs en chaussures du Canada et spécialement de la province de Québec, un joyeux Noël et une Bonne et Heureuse Année. Puisse, le soleil de la prospérité éclairer nos demeures." Signé: Lionel Thibault.

Ouvriers boulangers

Une grande assemblée sera tenue ce soir par l'union No 55 des boulangers, à la salle des cordonniers, 1331 Sainte-Catherine est. Tous les hommes du métier y sont invités.

Club Ouvrier Dorion

Un grand concert boucane est organisé par le club ouvrier Dorion, en sa salle des réunions, 5145 rue Brébeuf, pour demain soir, samedi, 21 courant. La fête commencera à 8 h. Tous les membres ainsi que les amis de la classe ouvrière sont invités à y assister. Une invitation spéciale est adressée aux officiers et membres des autres clubs ouvriers. Des billets seront en vente à la porte de la salle.

Charpentiers menuisiers

Le local No 52 des dames auxiliaires de la Fraternité Unie des charpentiers menuisiers d'Amérique organise sa fête annuelle pour les enfants des membres des unions affiliées. Cet Arbre de Noël aura lieu demain dimanche, à 3 h. p.m. à la salle Lavoie, 1585 Ontario est. De nombreux et magnifiques prix seront distribués aux enfants. Qu'on se le dise. La fête durera jusqu'à 6 h. p.m., mais la distribution des cadeaux aux enfants aura lieu au commencement de la fête. Tous les membres des unions des charpentiers y sont cordialement invités avec leurs femmes et leurs enfants.

Avis aux peintres

La nomination des officiers du local No 349 des peintres aura lieu lundi soir prochain, au No 1331 Sainte-Catherine est. L'élection est fixée au lundi suivant, 30 décembre, en la même salle.

Club politique Préfontaine

A la dernière assemblée du Club ouvrier politique Préfontaine, M. B. Saint-Pierre a donné d'intéressants renseignements sur la question de gare centrale à Montréal. Il a préconisé le site en arrière de l'Hôtel-Dieu pour cette gare. Il a aussi parlé d'une fusion possible entre le C.N.R. et le C.P.R.

M. l'échevin Lalancette du quartier Préfontaine, a donné quelques renseignements sur la glissoire demandée. Mais, comme la ville n'a pas accordé ce privilège, le club a décidé d'organiser une cotisation pour en bâtir une. Au sujet du salaire, aux cantonniers, M. Lalancette a déclaré que le rajustement des gages est rétroactif, et que pour obtenir le point demandé, il faut attendre le nouveau budget.

Trente locomotives nouvelles pour le Canadien National

Le Canadien National vient de placer au Canada une commande pour trente nouvelles locomotives, répartie entre les fabricants de Kingston et de Montréal. La Montreal Locomotive Works a reçu la commande de 12 locomotives, type de Montagne, pour service des voyageurs et la Canadian Locomotive Company de Kingston, celle de 18 locomotives, type Sante Fe pour service des marchandises.

Les locomotives pour le service des voyageurs, dont deux chaufferont au mazout, seront de la classe des "6100", c'est-à-dire les meilleures locomotives connues au monde. Les autres locomotives seront du même modèle que la série des "4200", du Canadien National. Dix de ces locomotives chaufferont au mazout.

Ces commandes font suite à la déclaration de sir Henry Thornton, président du réseau, qui disait dernièrement que le réseau national poursuivrait l'an prochain son programme de construction et de renouvellement de matériel. Des commandes ont été placées dernièrement pour 120,000 tonnes brutes d'acier et 5,000 wagons de marchandises. Toutes ces commandes seront remplies au Canada.

Concert-boucane du club ouvrier Dorion

Il y aura ce soir un concert-boucane organisé par le club ouvrier Dorion dans son local, 5145, rue Brébeuf, sous la présidence de M. J.-A. Francoeur, président du club. Une invitation toute spéciale est faite à tous les clubs ouvriers de Montréal de se faire représenter à cette fête. Plusieurs députés et échevins de la ville de Montréal ont promis d'être présents. Le secrétaire fait un appel à tous les membres ainsi qu'à leurs amis de venir encourager le club.

Nominations provinciales

(Du correspondant de la PRESSE)

Québec, 21. — Le gouvernement provincial, à sa dernière réunion, a fait les nominations suivantes: M. Henri Rousseau, inspecteur électricien, au ministère des travaux publics; M. J.-H. Bruneau, agronome suppléant au ministère de l'agriculture, service extérieur; M. Chs.-H. Lavoie, instructeur au ministère de l'agriculture, service extérieur.

Province de Québec, District de Montréal, Cour Supérieure. No 51366, Pinsker Loan Syndicate, dem. vs N. Nobleman et al. déf. et Dominion Dress & Costume, Co. Ltd, tiers-saisi. Le 30e jour de déc 1929 à dix h. de l'avant-midi à la place d'affaires de la Tiers saisi, au No 1435 rue Bleury, chambre 501, en la cité de Montréal, seront vendus par autorité de Justice les biens et effets du dit Tiers saisi, saisis en cette cause, consistant en Coffre-forts, machines à coudre, clavigraphe, etc. Conditions: argent comptant — Roma Aubin, H.C.S. — Montréal, 20 décembre 1929.

Province de Québec, District de Montréal, Cour Supérieure. No E-46473, Traders Finance Corporation (Canada) Ltd, dem. vs Island Finance Co. Ltd, déf. Le 31e jour de décembre 1929 à onze heures de l'avant-midi au coins des rues Bleury et Lagauchetière, coin Nord-Est, en la cité de Montréal, seront vendus par autorité de Justice les biens et effets du dit défendeur saisis en cette cause, consistant en automobile Ford Tudor. Conditions: argent comptant. — F.-X. Champagne, H.C.S. — Montréal, 20 décembre 1929.

Province de Québec, District de Montréal, Cour de circuit, No 25355, Ville de Greenfield Park Dem. vs M. Brunette, Déf. Le 31ème jour de décembre 1929 à 10 heures de l'avant-midi au domicile du défendeur, No 1916 rue Centre à Montréal seront vendus par autorité de Justice, 1 radio et haut-parleur et accessoires. Conditions : argent comptant. Montréal, 20 décembre 1929. Réal Robillard, H.C.S., 276 St-Jacques, ch. 113, Tél. HA. 9939.

Province de Québec, district de Montréal, Cour Circuit, No 29375, Canadian Trade Corporation Ltd. dem. vs J. A. Major, déf. Le 30e jour de décembre 1929 à trois heures de l'après-midi au domicile dudit défendeur, au No 73 Blvd St-Joseph Ouest, en la cité de Montréal, seront vendus par autorité de Justice les biens et effets du dit défendeur, saisis en cette cause, consistant en piano, meubles, etc. Conditions: argent comptant. J. A. Lauzon, H.C.S. Montréal, 20 décembre 1929.

Province de Québec, district de Montréal. Cour supérieure, No A48720, Ephrem Charbonneau, Dem., vs J. Levine et al. "Mutoscope Distributing Co.", Déf. Le 21e jour de décembre 1929 à midi, au domicile du défendeur, au No 5258 rue Sherbrooke ouest, app. 7, en la cité de Montréal, seront vendus par autorité de justice les biens et effets du dit défendeur saisis en cette cause, consistant en radio, meubles de ménage, etc. Conditions : argent comptant. F. X. Champagne. H.C.S. Montréal. 20 Déc. 1929.

Province de Québec, District de Montréal, Cour de Circuit. No 26522. — J. R. Ravary vs J. T. Snelgrove. Le 30ème jour de décembre 1929, à 11 heures de l'avant-midi, au domicile du dit défendeur, au No 5092 rue Papineau, en la cité de Montréal, seront vendus par autorité de justice les biens et effets du dit défendeur saisis en cette cause, consistant en 1 gramophone et meubles de ménage, etc. Conditions: argent comptant. J. A. Lauzon, H.C.S. 57 St-Jacques ouest, ch. 415. Ha. 1380. Montréal, le 20 décembre 1929.

Province de Québec, District de Montréal, Cour de Circuit, No C.C.M. 26741. — Fauteux et Fils vs L. Lamoureux. Le 30ème jour de décembre 1929, à 10 heures de l'avant-midi, au domicile du dit défendeur, au No 4383 rue Brébeuf, en la cité de Montréal, seront vendus par autorité de justice les biens et effets du dit défendeur saisis en cette cause, consistant en meubles de ménage, etc. Conditions: argent comptant. J. A. Lauzon, H.C.S., 57 St-Jacques ouest, ch. 415. Ha. 1380. Montréal, le 20 décembre 1929.

Province de Québec, District de Montréal, Cour Supérieure, No 51589. — Beth Joseph Loan Ass. Inc., demanderesse, vs H. Herscovitch, défendeur. Le 30ème jour de décembre 1929, à 2 heures de l'après-midi, au domicile du défendeur H. Herscovitch, No 4910 St-Dominique, seront vendus par autorité de justice: gramophone, chesterfield, meubles de ménage, etc. Conditions: comptant. Réal Robillard, H.C.S., 276 St-Jacques, ch. 113. Tél. HA. 9939.

Province de Québec, district de Montréal, Cour supérieure, No E-46473. Traders Finance Corporation (Canada) Ltd dem., vs Island Finance Co Ltd, déf. Le 3e jour de janvier 1930, à dix heures de l'avant-midi, à la place d'affaires de la défenderesse, au No 276 rue S.-Jacques O. ch. 521, en la cité de Montréal, seront vendus par autorité de justice les biens et effets de la dite défenderesse saisis en cette cause, consistant en clavigraphe, meubles de bureau, etc. Conditions: argent comptant. F.-X. Champagne, H.C.S. Montréal, 20 décembre 1929.

Province de Québec, district de Montréal, Cour de circuit, No 3595. J.-A. Viau, dem., vs J.-H. Tremblay, déf. Le 31e jour de décembre 1929, à 12 heures de l'avant-midi au domicile du dit défendeur, au No 5286 rue Garnier, en la cité de Montréal, seront vendus par autorité de justice les biens et effets du dit défendeur saisis en cette cause, consistant en meubles de ménage, etc. Conditions: argent comptant. Lucien Coutu, H.C.S. Montréal, 20 décembre 1929.

Province de Québec, district de Montréal, Cour supérieure, No B-55417. Lucien Giroux, employé de Montréal, demandeur, vs Dame Charlotte Ponton, épouse contractuellement séparée de biens de Alexandre Larocque, tous deux de Montréal, faisant affaires seule sous le nom de "La Ferronnerie Dandurand Enrg", défenderesse. Le trentième jour de décembre 1929, à dix heures de l'avant-midi, à la place d'affaires de la défenderesse, au No 3197 rue Dandurand, en la cité de Montréal, seront vendus par autorité de justice les biens et effets de la dite défenderesse saisis en cette cause, consistant en fournaise, comptoir, ferronnerie, etc. Conditions: argent comptant. M. A. Laurin, H.C.S. Montréal, 21 déc. 1929.

Province de Québec, district de Montréal, Cour supérieure, No E56073, L. Dupuy et al, demandeurs, vs N. Deguire, défendeur. Le 30e jour de décembre 1929, à onze heures de l'avant-midi, à la place d'affaires du dit défendeur, au No 4336 Blvd Décarie, en la cité de Montréal, seront vendus par autorité de justice les biens et effets du dit défendeur saisis en cette cause, consistant en articles de plomberie, etc. Conditions: argent comptant. J. H. Dockstader, H.C.S. Montréal, ce 20 Déc. 1929.

Province de Québec, district de Montréal, Cour supérieure, No 54488. A. H. Gibeau, demandeur, vs Michael Adub, défendeur. Le 31e jour de décembre 1929, à onze heures de l'avant-midi, au domicile du dit défendeur, au No 962 rue DeBullion, en la cité de Montréal, seront vendus par autorité de justice les biens et effets du dit défendeur saisis en cette cause, consistant en meubles de ménage, etc. Conditions : argent comptant. J. H. Dockstader, H. C. S. Montréal, ce 20 Déc. 1929.

Province de Québec, District de Montréal, Cour de Circuit, No 18064.—E. J. Taillon, Dem. vs L. Martin, Déf.—Le 30ème jour de décembre 1929, à 1 heure de l'après-midi au domicile du dit Défendeur au No 7659, rue Chateaubriand, en la cité de Montréal, seront vendus par autorité de Justice les biens et effets du dit Défendeur saisis en cette cause, consistant en 1 gramophone et meubles de ménage, etc. Conditions : Argent comptant.—J.-A. Lauzon, H.C.S., 57 St-Jacques ouest, ch. 415, Harbour 1380.—Montréal, le 20 décembre 1929.

Province de Québec, District de Montréal, Cour de Circuit, No 40745.—Hebrew Loan Syndicate, Dem. vs I. Jacob, Déf.—Le 30ième jour de décembre 1929, à 1.30 heure de l'après-midi au domicile du dit Défendeur, au No 5130, rue Durocher, en la cité de Montréal, seront vendus par autorité de Justice les biens et effets du dit Défendeur saisis en cette cause, consistant en piano, meubles de ménage, etc. Conditions: Argent comptant.—Henri Lavoie, H.C.S.—Montréal, 20 décembre 1929.

Province de Québec, District de Montréal.—Cour Supérieure, No 56524.—J.-C. Brien et al. Dem. vs Aristide C. Larivière et al, Déf.—Le 30ième jour de décembre 1929, à onze heures de l'avant-midi, à la place d'affaires des Défendeurs, au No 3680, rue St-Denis, en la cité de Montréal, seront vendus par autorité de Justice les biens et effets des dits Défendeurs saisis en cette cause, consistant en trucks Selden, clavigraphe, meubles de bureau, etc. Conditions: Argent comptant. Henri Lavoie, H.C.S.—Montréal, 20 décembre 1929.

Province de Québec, district de Montréal, Cour Supérieure, No 43125. Hebrew Loan Syndicate, demandeur, vs. S. David, défendeur. Le 31e jour de décembre 1929, à 12 heures de l'avant-midi à la place d'affaires du défendeur, au No 6596 rue Papineau en la cité de Montréal, seront vendus par autorité de Justice les biens et effets dudit défendeur saisis en cette cause, consistant en balance, glacière, etc. Conditions: argent comptant.—Montréal, 20 décembre 1929. Henri Lavoie, H.C.S.

Province de Québec, district de Montréal, Cour Supérieure, No 56030. Hebrew Workingman's Loan Syndicate, demandeur, vs. M. Egiln et al, défendeur. Le 30e jour de décembre 1929, à deux heures de l'après-midi, à la place d'affaires du défendeur, B. Shuter, au No 109 rue Dorchester Ouest en la cité de Montréal, seront vendus par autorité de Justice les biens et effets dudit défendeur saisis en cette cause, consistant en meubles de ménage, etc. Conditions: argent comptant. Montréal, 20 décembre 1929. Henri Lavoie, H.C.S.

Province de Québec, district de Montréal, Cour Supérieure, No A-48166. E. J. Taillon, demandeur, vs. Adolphe Pelletier, défendeur. Le 30e jour de décembre 1929, à 2 heures de l'après-midi au domicile dudit défendeur, au No 6574 rue St-Denis en la cité de Montréal, seront vendus par autorité de Justice les biens et effets dudit défendeur, saisis en cette cause, consistant en 1 piano, 1 gramophone et meubles de ménage. Conditions: argent comptant. Montréal, le 20 décembre 1929. J. A. Lauzon, H.C.S., 57 St-Jacques ouest, chambre 415. HArbour 1380.

Province de Québec, district de Montréal, Cour Circuit, No 23120. Hebrew Workingmens Loan Syndicate, dem. vs D. Lazarovitch & al. déf. Le 30e jour de décembre 1929 à 12 heures de l'avant-midi au domicile du dit d'fendeur, au No 3824 rue Clarke en la cité de Montréal, seront vendus par autorité de Justice les biens et effets du dit défendeur saisis en cette cause, consistant en meubles de ménage, etc. Conditions : argent comptant. Henri Lavoie, H.C.S. Montréal, 20 décembre 1929.

Province de Québec, district de Montréal. Cour Circuit. No 25941. Hebrew Workingmens Loan Syndicate, dem. vs M. Goldberg, déf. Le 31e jour de décembre 1929 à une heure de l'après-midi au domicile du dit défendeur, au No 5635 rue St-Urbain, en la cité de Montréal, seront vendus par autorité de Justice les biens et effets du dit défendeur saisis en cette cause, consistant en piano, meubles de ménage etc. Conditions : argent comptant. Henri Lavoie, H.C.S. Montréal, 20 décembre 1929.

Province de Québec, District de Montréal, Cour Supérieure, No 43796. Hebrew Workingmens Loan Syndicate, dem. vs M. Nobleman et al, déf. Le 30e jour de décembre 1929, à 12 heures de l'avant-midi à la place d'affaires de la demanderesse au No 4328 rue St-Urbain en la cité de Montréal, seront vendus par autorité de Justice les biens et effets du dit défendeur N. Nobleman saisis en cette cause, consistant en 50 parts de Hebrew Workingmen's Loan Syndicate, de $10.00 chacune, entièrement payées. Conditions: argent comptant. Henri Lavoie, H.C.S. Montréal, 20 déc. 1929.

Province de Québec, District de Montréal, Cour de Circuit, No 24033. A. Leroux fils Ltée, dem. vs Eddy Lemonde, déf. Le 30e jour de décembre 1929, à onze heures de l'avant-midi au domicile du dit défendeur, au No 7981 rue Henri-Julien en la cité de Montréal, seront vendus par autorité de Justice les biens et effets du dit défendeur saisis en cette cause, consistant en meubles de ménage, etc. Conditions: argent comptant. Henri Lavoie, H.C.S. Montréal, 20 déc. 1929.

Province de Québec, District de Montréal, Cour de Circuit, No 1911. G. Plante, dem. vs E. Brudet, déf. et L. Raftery, tiers saisi. Le 31e jour de décembre 1929, à une heure de l'après-midi au domicile du dit tiers-saisi, au No. 7087 rue Clarke en la cité de Montréal, seornt vendus par autorité de Justice les biens et effets du dit tiers saisi, saisis en cette cause, consistant en gramophone, meubles, etc. Conditions: argent comptant. J.-E. Desmarais, H.C.S. Montréal, 20 déc. 1929.

Province de Québec, District de Montréal, Cour Supérieure, No 49837.—Hebrew Workingmens Loan Syndicate, demanderesse vs S. Bassin et al, défendeurs. — Le 31ième jour de décembre 1929, à 2 heures de l'après-midi, au domicile du dit défendeur, D. Kobernick, au No 417 Blvd St-Joseph, app. 8, en la cité de Montréal, seront vendus par autorité de Justice les biens et effets du dit défendeur saisis en cette cause, consistant en meubles, etc. Conditions : argent comptant. Henri Lavoie, H.C.S. Montréal, 20 décembre 1929.

Province de Québec, District de Montréal, Cour Supérieure, No 50740.—Central Commercial Loan Syndicate, dem. vs M. Abramovitch et al. déf. Le 31ème jour de décembre 1929, à 1.30 heure de l'après-midi, au domicile du dit défendeur, B. Nathanson, au No 5140 rue Esplanade, en la cité de Montréal, seront vendus par autorité de Justice les bien et effets du dit défendeur saisis en cette cause, consistant en piano, meubles de ménage, etc. Conditions: argent comptant. Henri Lavoie, H.C.S. Montréal, 20 décembre 1929.

Province de Québec, District de Montréal, Cour de Circuit, No 24909.—Antonio Palumbo, demandeur vs L. Chernofsky, défendeur. Le 3ième jour de janvier 1930, à dix heures de l'avant-midi, au domicile du dit défendeur, au No 6627 rue Garnier, en la cité de Montréal, seront vendus par autorité de Justice les biens et effets du dit défendeur saisis en cette cause, consistant en gramophone, meubles, etc. Conditions : argent comptant. F.-X. Champagne, H.C.S. Montréal, 20 décembre 1929.

Province de Québec, District de Montréal, No 297. Cour de circuit. S. Croysdill vs J.-C.-H. Laflamme, Déf. Le 30me jour de décembre 1929 à 10 heures de l'avant-midi au domicile du dit Déf, au No 8634 rue St-Denis en la cité de Montréal, seront vendus par autorité de Justice les biens et effets du dit Déf. saisis en cette cause, consistant en meubles de ménage. Conditions : argent comptant. W. Daoust, H.C.S. Montréal, 20 déc. 1929.

Province de Québec, District de Montréal, No 55294. Cour supérieure, S. Elliott Dem. vs Paul-N. Martel, Déf. Le 31ème jour de Décembre 1929 à une heure de l'après-midi au domicile du défendeur, 745a Querbes dans la Cité d'Outremont seront vendus les biens meubles saisis en cette cause consistant en piano, meubles de ménage. Conditions : argent comptant. Réal Robillard, H.C.S., 276 St-Jacques, ch. 113. Tél. HA. 9939.

Province de Québec, District de Montréal, Cour de circuit. No 29849, Progress Electric Supply Co. Ltd. corps incorporé de Montréal, demanderesse vs Big Chief Souvenir Shop Ltd., corps incorporé de Montréal, défenderesse. Le 30e jour de décembre 1929 à onze heures de l'avant-midi à la place d'affaires de la défenderesse, au No 929 rue Windsor, en la cité de Montréal, seront vendus par autorité de Justice les biens et effets de la dite défenderesse saisis en cette cause, consistant en vitrines, montres, souliers indiens, etc. Conditions: argent comptant.—M. A. Laurin, H.C.S.—Montréal, 21 décembre 1929.

Province de Québec, District de Montréal, Cour Supérieure, No A-54183. The King Paper Box Co. Ltd., dem. vs Nap. Dupont Ltée, déf. Le 31e jour de décembre 1929, à onze heures de l'avant-midi à la place d'affaires de la défenderesse en arrière du No 1305 rue Champlain en la cité de Montréal, seront vendus par autorité de Justice les biens et effets du dit défendeur saisis en cette cause consistant en machine à additionner, clavigraphe, balance, etc. Conditions: argent comptant. F.-X. Champagne, H.C.S. Montréal, 20 déc. 1929.

Province de Québec, district de Montréal, Cour de Circuit, No 20964. M. Moses, dem., vs A. Schwartz, déf. Le 31e jour de décembre 1929 à dix heures de l'avant-midi au domicile dudit défendeur, au no 4275, rue DeBullion en la cité de Montréal, seront vendus par autorité de Justice les biens et effets du dit défendeur saisis en cette cause, consistant en gramophone, meubles, etc. Conditions: Argent comptant, J.-A. Lauzon, H.C.S., Montréal, 20 décembre 1929.

Province de Québec, district de Montréal, Cour de Circuit, No C.C.M. 26481. J.-A. Bleau, vs W. Giraldeau. Le 30e jour de décembre 1929 à 10 heures de l'avant-midi au domicile dudit défendeur, au no 4530 rue Bordeaux en la cité de Montréal, seront vendus par autorité de Justice les biens et effets dudit défendeur saisis en cette cause, consistant en gramophone, meubles de ménage, etc. Conditions: Argent comptant, J.-A. Lauzon, H.C.S., 57 rue Saint-Jacques ouest, ch. 415. HA. 1380, Montréal, le 20 décembre 1929.

Province de Québec, district de Montréal, Cour Supérieure No 37019.—L. Zabitsky, vs Frank Menagh. Le 30ième jour de décembre 1929, à dix heures de l'avant-midi, à la place d'affaires du défendeur, au No 292 rue Vitré ouest en la cité de Montréal, seront vendus par autorité de justice les biens et effets du dit défendeur, saisis en cette cause, consistant en moules, machineries, poulies, etc. Conditions : argent comptant. Roma Aubin, H.C.S. Montréal, 20 décembre 1929.

Province de Québec, district de Montréal, Cour Supérieure No 44796, United Loan Ass. demandeur vs M. Finklestein et al., défendeurs. Le 31ième jour de décembre, à 10 heures de l'avant-midi, à la place d'affaires du défendeur, N. Pisarefsky, No 202 Ste-Catherine ouest, seront judicieusement vendus robes, auvent, etc. Réal Robillard, H.C.S., 276 St-Jacques, ch. 113, tél. HA. 9939.

Province de Québec, district de Montréal, Cour de Circuit No 25690.—S. Croysdill, demandeur, vs Pierre Gravel, défendeur. Le 31ième jour de décembre 1929, à dix heures de l'avant-midi, au domicile du dit défendeur, au No 2094 rue Maisonneuve, en la cité de Montréal, seront vendus par autorité de justice les biens et effets du dit défendeur, saisis en cette cause, consistant en gramophone, meubles, etc. Conditions: argent comptant. J. A. Lauzon, H.C.S. Montréal, 20 décembre 1929.

Province de Québec, district de Montréal, Cour de Circuit. no 25032. J.-D. Plourde, dem. vs Ciodonian Vincelettl, déf. Le 30e jour de décembre 1929 à dix heures de l'avant-midi au domicile dudit défendeur, au no 1433, rue Jeanne d'Arc en la cité de Montréal, seront vendus par autorité de Justice les biens et effets dudit défendeur, saisis en cette cause, consistant en piano, meubles de ménage, etc. Conditions: Argent comptant, Ovila Desroches, H.C.S. Montréal, 20 décembre 1929.

Province de Québec, District de Montréal, No 7776. Cour de circuit. Ed. Garand, Dem. vs René Laporte, Déf. Le 30ème jour de décembre 1929 à dix heures de l'avant-midi à la place d'affaires du défendeur, au No 344 rue Ste-Catherine Est et à onze heures de l'avant-midi au domicile du défendeur, au No 281 rue Decelles en la cité de Montréal, seront vendus par autorité de Justice les biens et effets du dit Défendeur saisis en cette cause, consistant en ameublement de bureau, meubles de ménage, etc. Conditions : argent comptant. J.-M. Descheneaux, H.C.S. Montréal, ce 20 déc. 1929.

Province de Québec, District de Montréal, No 26990. Cour supérieure. J. Weigensberg, Dem. vs A. Borochrowitz. Le 30ème jour de décembre 1929 à 10 heures de l'avant-midi à la place d'affaires du dit défendeur, au No 460 rue Ste-Catherine ouest en la cité de Montréal, seront vendus par autorité de Justice les biens et effets du dit Défendeur saisis en cette cause, consistant en ameublement de bureau, machines à coudre et acc., etc. Conditions : argent comptant. J.-M. Descheneaux, H.C.S. Montréal, ce 20 déc. 1929.

Province de Québec, District de Montréal, No 23234. Cour de circuit. Dr E.-S. Read. Dem. vs Thos Ashley, Déf. Le 30ème jour de décembre 1929 à onze heures de l'avant-midi au domicile du dit Défendeur, au No 1805 rue Springland en la cité de Montréal seront vendus par autorité de Justice les biens du dit défendeur, saisis en cette cause, consistant en meubles et effets de ménage, etc. Conditions : argent comptant. J.-M. Descheneaux, H.C.S. Montréal, ce 20 déc. 1929.

Province de Québec, District de Montréal, Cour Supérieure, No C-56710. — Electrolier Mfg. Co. Ltd, dem. vs E. Lortie, déf. Le 30e jour de décembre 1929, à dix heures de l'avant-midi, au domicile dudit défendeur, au No 5732 rue Des Erables, en la cité de Montréal, seront vendus par autorité de Justice les biens et effets dudit défendeur saisis en cette cause, consistant en Chesterfield, meubles de ménage, etc. Conditions: argent comptant, Roma Aubin, H.C.S. Montréal, 20 décembre 1929.

Province de Québec, District de Montréal, Cour de Circuit No 31931. — H. Fugères, dem. vs J. Kashan, déf. Le 30e jour de décembre 1929, à 11 heures de l'avant-midi, au domicile dudit défendeur, effets saisis au No 1628 rue Aird, au No 795 blvd Gouin, en la cité de Montréal, seront vendus par autorité de Justice les biens et effets dudit défendeur saisis en cette cause, consistant en piano, etc. Conditions : argent comptant. J. L. Racine, H.C.S. Montréal, 20 déc. 1929.

Province de Québec, District de Montréal, Cour Supérieure, No 57299.—Félix Labelle, dem. vs Joseph Legault, déf. Le 30ième jour de décembre 1929, à 10 heures de l'avant-midi, au domicile dudit défendeur, au No 7168 rue DeLaroche, seront vendus par autorité de Justice les biens et effets dudit défendeur saisis en cette cause, consistant en gramophone, set divanette, meubles de ménage, etc. Conditions : argent comptant. J. P. L. Brien, H.C.S., 10 Ouest rue St-Jacques, ch. 911. Tél. Har. 1080. Montréal, 20 décembre 1929.

Province de Québec, District de Montréal, Cour de Circuit, No 11508. European Lace Co. Ltd, dem. vs Perfect Dress Co., "Aaron Durobaner", déf. Le 30e jour de décembre 1929 à une heure de l'après-midi au domicile du dit défendeur, au No 5137 rue Casgrain en la cité de Montréal, seront vendus par autorité de Justice les biens et effets du dit défendeur saisis en cette cause, consistant en piano, meubles de ménage, etc. Conditions: argent comptant. Ovila Desrochers, H.C.S. Montréal, 20 déc. 1929.

Province de Québec, District de Montréal, Cour de Circuit, No 23188. A. Picard, dem. vs M. Steinberg, déf. Le 30e jour de décembre 1929, à 10 heures de l'avant-midi à la place d'affaires du dit défendeur, au No 4607 rue De Bullion, en la cité de Montréal, seront vendus par autorité de Justice les biens et effets du dit défendeur saisis en cette cause, consistant en balance et fixtures de magasin, etc. Conditions: argent comptant. J.-A. Lauzon, H.C.S. Montréal, le 19 décembre 1929.

Province de Québec, District de Montréal, Cour de circuit, No 29479. L. Amyot, dem., vs Omer Plouffe, déf. Le 30e jour de décembre 1929, à 2 heures de l'après-midi, au domicile dudit défendeur, au No 8419 ave des Belges, en la cité de Montréal, seront vendus par autorité de justice les biens et effets dudit défendeur saisis en cette cause, consistant en 1 gramophone et meubles de ménage. Conditions: argent comptant. J.-A. Lauzon, H.C.S., 57 St-Jacques ouest, ch. 415. HA. 1380. Montréal, le 20 décembre 1929.

Province de Québec, District de Montréal, Cour de circuit, No 29478. J. A. E. Plante & Cie, dem., vs. O. alias A. Ratelle. Le 30e jour de décembre 1929, à 11 heures de l'avant-midi, au domicile dudit défendeur, ap No 6989 rue St-Vallier, en la cité de Montréal, seront vendus par autorité de Justice les biens et effets dudit défendeur saisis en cette cause, consistant en 2 gramophones et meubles de ménage, etc. Conditions: argent comptant. J. A. Lauzon, H.C.S., 57 St-Jacques ouest, ch. 415. Ha. 1380. Montréal, le 20 décembre 1929.

Province de Québec, district de Montréal, Cour Supérieure, No A-54280. Syndicat St-Henri vs Madame Jos. Insenga et vir. Le trentième jour de décembre 1929, à 11 heures de l'avant-midi, au domicile dudit défenedur, au No 210 rue Rosedale, en la cité de Montréal, seront vendus par autorité de justice les biens et effets dudit défendeur saisis en cette cause, consistant en piano automatique, set de Chesterfield, meubles de ménage, etc. Conditions: argent comptant.—J. P. L. Brien, H.C.S., 10 St-Jacques ouest, ch. 911, Phone HA. 1080. Montréal, le 20 décembre 1929.

Province de Québec, District de Montréal. Cour de Circuit, No 29512. Jos. Magritte vs Alfred Laramée. Le 30me jour de décembre 1929, à onze heures de l'avant-midi, à la place d'affaires du défendeur, au No 1501 rue Craig-est, en la cité de Montréal, seront vendus par autorité de Justice les biens et effets du dit défendeur saisis en cette cause, consistant en 1 lot de broches, machine à tricoter la broche, etc. Conditions: argent comptant. Lucien Coutu, H.C.S. Montréal, 20 déc. 1929. 10 ouest, rue St-Jacques, chambre 911. Tél. Harbour 1080.

Province de Québec, district de Montréal, Cour de Circuit, No 8218—American Coal Co., dem. vs M. Shapiro, déf. Le 30e jour de décembre 1929, à une heure de l'après-midi au domicile dudit défendeur, au No 3970 rue Henri-Julien, en la cité de Montréal, seront vendus par autorité de justice les biens et effets dudit défendeur saisis en cette cause, consistant en meubles de ménage, etc. Conditions: argent comptant. — J.-A. Lauzon, H.C.S. Montréal, le 20 décembre 1929.

Province de Québec, District de Montréal, Cour Supérieure No. 32841. Hebrew Loan Syndicate, Dem. vs I. Segal et al, Déf. Le 31e jour de décembre 1929, à 11.30 de l'avant-midi au domicile du dit Défendeur S. Goldstein, au No. 658 rue Querbes en la cité d'Outremont, seront vendus par autorité de Justice les biens et effets du dit Défendeur saisis en cette cause, consistant en piano, meubles, etc. Conditions: Argent comptant. Henri Lavoie, H.C.S. Montréal, 20 décembre 1929.

Province de Québec, District de Montréal. Cour Supérieure No 49012. Central Commercial Loan Syndicate, Dem. vs S. Seni et al, Déf. Le 30e jour de décembre 1929, à 2.30 heures de l'avant-midi au domicile du dit Défendeur B. Seni, au No 4622 rue Clarke en la cité de Montréal, seront vendus par autorité de Justice les biens et effets du dit Défendeur saisis en cette cause, consistant en meubles de ménage, etc. Conditions: Argent comptant. Henri Lavoie, H.C.S. Montréal, 20 décembre 1929.

Province de Québec, district de Montréal, Cour Supérieure, No E-58486—Jos. Fillion, dem. vs Anatole Coursol, déf. Le 31e jour de décembre 1929, à 3 heures de l'après-midi, au domicile dudit défendeur, au No 12A, 14e Ave, Lachine, seront vendus par autorité de justice les biens et effets dudit défendeur saisis en cette cause, consistant en gramophone, meubles, etc. Conditions: argent comptant.—J.-A. Lauzon, H.C.S. Montréal, 20 décembre 1929.

Province de Québec, District de Montréal, Cour de Circuit No 8900. Abe Feldman, Dem. vs Alcide Séguin, Déf. Le 31e jour de décembre 1929, à dix heures de l'avant-midi à la place d'affaires du défendeur, au No 1455 rue Notre-Dame Est, en la cité de Montréal, seront vendus par autorité de Justice les biens et effets du dit Défendeur saisis en cette cause, consistant en pompe à gazoline et accessoires de garage, etc. Conditions: Argent comptant. Henri Lavoie, H. C. S. Montréal, 20 décembre 1929.

Province de Québec, District de Montréal, Cour de Circuit, No 24953, No 25710, No 25711, No 25712, No 25714, No 25715, No 25716, No 25717, No 25718, No 25768, No 27951 et No 28761. Irving Verblow, demandeur vs J. Kerentayer, défendeur. Le 31 décembre 1929, à dix heures du matin, à la place d'affaires du défendeur, No 4140 rue St-Laurent, Montréal, sera judiciairement vendu machines à coudre, machine Fortshing, sacoches, etc., saisis en ces causes. Conditions: Argent comptant. Montréal 20 décembre 1929. L. P. Mailhot, Huissier Cour Supérieure, Chambre 113, No 276 rue St-Jacques, Montréal, Tél. Harbour 9939.

Province de Québec, District de Montréal, Cour de Circuit, No 20345. S. Elinsoph, demandeur vs A. Persow, défendeur. Le 31e jour de décembre 1929, à 2 heures de l'après-midi au domicile du défendeur No 4820 rue Clark seront vendus par autorité de Justice, set de chesterfield, meubles de ménage. Conditions: Argent comptant. Montréal, 20 décembre 1929, Louis-P. Mailhot, H.C.S., 276 St-Jacques, Ch. 113. Tél. HA. 9939.

Province de Québec, District de Montréal, Cour Supérieure, No 49837. Hebrew Workingmen's Loan Syndicate, dem. vs S. Bassin & al, déf. Le 31e jour de décembre 1929, à 10.30 heures de l'avant-midi au domicile dudit défendeur S. Bassin, au No 6034 rue Hutchison en la cité de Montréal, seront vendus par autorité de Justice les biens et effets dudit défendeur saisis en cette cause, consistant en meubles, etc. Conditions: Argent comptant. Henri Lavoie, H.C.S. Montréal 20 décembre 1929.

Province de Québec, District de Montréal, Cour Supérieure, No 54283. Mile-End Hebrew Loan Ass., demanderesse, vs J. Creitchman, défendeur. Le 30ième jour de décembre 1929, à onze heures de l'avant-midi, au domicile du dit défendeur, au No 6643 rue Garnier, en la cité de Montréal, seront vendus par autorité de justice les biens et effet du dit défendeur saisis en cette cause, consistant en piano, meubles de ménage, etc. Conditions : argent comptant. Ed. Jodoin, H.C.S. Montréal, ce 20 décembre 1929.

Province de Québec, District de Montréal, Cour Supérieure, No 55214. Blumer Bros, demanderesse, vs S. et Z. Boys Clothing, défenderesse. Le 30ième jour de décembre 1929, à dix heures de l'avant-midi, à la place d'affaires du défendeur Bennie Zeikiker, au No 5819, Boulevard Monk, en la cité de Montréal, seront vendus par autorité de justice les biens et effets du dit défendeur saisis en cette cause, consistant en habits et lingerie. Conditions : argent comptant. J.-M. Descheneaux, H.C.S. Montréal, 20 décembre 1929.

Province de Québec, District de Montréal, Cour de Circuit, No 27389. Rubin Dress Co. Ltd, demanderesse, vs J.-F. Zarabatani, défendeur. Le 30ième jour de décembre 1929, à la place d'affaires du défendeur, au No 1051 Blvd St-Laurent, en la cité de Montréal, seront vendus par autorité de justice les biens et effets du dit défendeur saisis en cette cause, consistant en lingerie, etc. Conditions : argent comptant. J.-M. Descheneaux, H.C.S. Montréal, ce 20 décembre 1929.

Province de Québec, district de Montréal, Cour Supérieure No 32842.—Hebrew Loan Syndicat, demanderesse, vs I. Segal et al., défendeur. Le 31ième jour de décembre 1929, à 11 heures de l'avant-midi, au domicile du dit défendeur, I. Segal, au No 742 rue Querbes, en la cité d'Outremont, seront vendus par autorité de justice les biens et effets du dit défendeur, saisis en cette cause, consistant en gramophone, meubles de ménage, etc. Conditions : argent comptant. Henri Lavoie, H.C.S. Montréal, 20 décembre 1929.

Province de Québec, district de Montréal, Cour Supérieure, No 55176.—Hebrew Loan Syndicate, demanderesse, vs Taffert Gordon Ltd., et al. défendeurs. Le 31ième jour de décembre 1929, à 12 heures de l'avant-midi, au domicile des dit défendeur, S. Taffert, au No 5687 Ave du Parc, en la cité de Montréal, seront vendus par autorité de justice les biens et effets du dit défendeur, saisis en cette cause, consistant en radio, meubles de ménage, etc. Conditions : argent comptant. Henri Lavoie, H.C.S. Montréal, 20 décembre 1929.

Province de Québec, district de Montréal, Cour Supérieure No 24699.—Hebrew Loan Syndicate, demanderesse, vs S. Zemeboff, défendeur, et M. Sievastein, tiers-saisi. Le 30ième jour de décembre 1929, à une heure de l'après-midi, à la place d'affaires du tiers-saisi, au No 3807 rue St-Laurent en la cité de Montréal, seront vendus par autorité de justice les biens et effets du dit tiers-saisi, saisis en cette cause, consistant en balances, poissons, etc. Conditions : argent comptant. Henri Lavoie, H.C.S. Montréal, 20 décembre 1929.

Province de Québec, District de Montréal, Cour de Circuit, No 28623. J.-P. O'Shea vs Dame C. Ponton et vir. Le 30ième jour de décembre 1929, à dix heures de l'avant-midi, à la place d'affaires de la défenderesse, au No 3197 rue Dandurand, en la cité de Montréal, seront vendus par autorité de Justice les biens et effets de la dite défenderesse saisis en cette cause, consistant en ferronneries, peintures, etc. Conditions: argent comptant. Roma Aubin, H.C.S. Montréal, 20 déc. 1929.

Province de Québec, District de Montréal, Cour Supérieure, No F-59721. James Walker Hardware Co. Ltd vs J.-A. Ducharme. Le 30ième jour de décembre 1929, à dix heures de l'avant-midi, au domicile du dit défendeur, au No 622 boulevard Gouin Est, en la cité de Montréal, seront vendus par autorité de Justice les biens et effets du dit défendeur saisis en cette cause, consistant en bureau, typewriter, meubles de ménage, etc. Conditions: argent comptant. Roma Aubin, H.C.S. Montréal, 20 décembre 1929.

Province de Québec, District de Montréal, Cour supérieure, No 43138. Hebrew Loan Syndicate, demandeur vs A. Sammet, et al. défendeur. Le 30 jour de décembre 1929, à dix heures de l'avant-midi au domicile du dit défendeur, S. Livitsky, au No 1458 rue Crescent, en la cité de Montréal, seront vendus par autorité de Justice les biens et effets du dit défendeur saisis en cette cause, consistant en meubles de ménage, etc. Conditions: Argent comptant. Henri Lavoie, H.C.S. Montréal, 20 décembre 1929.

Province de Québec, District de Montréal, Cour de circuit, No 30259. A. Tremblay, demandeur vs Adélard Houde, défendeur. Le 31e jour de décembre 1929, à 11 heures de l'avant-midi, au domicile du dit défendeur, au No 3495 rue Adam, en la cité de Montréal, seront vendus par autorité de Justice les biens et effets du dit défendeur saisis en cette cause, consistant en radio, meubles de ménage, etc. Conditions: Argent comptant. Lucien Coutu, H.C.S. Montréal, 20 décembre 1929.

Province de Québec, District de Montréal, Cour supérieure, No C56597. La Semence Supérieure Incorporée, de Montréal, demanderesse vs Félix Damato, de Montréal, défendeur. Le troisième jour de janvier 1930, à dix heures de l'avant-midi, au domicile du dit défendeur, au No 755 rue Walnut, en la cité de Montréal, seront vendus par autorité de Justice les biens et effets du dit défendeur saisis en cette cause, consistant en meubles de ménage, un cheval brun, express et une sleigh, etc. Conditions: Argent comptant. J.-E. Coutu, H.C.S. Montréal ce 20 décembre 1929.

Province de Québec, District de Montréal, Cour supérieure, No 49739. Hebrew Workingmen's Loan Syndicate, dem., vs L. Rittenbom et al. déf. Le 30e jour de décembre 1929, à 11.30 heures de l'avant-midi, au domicile dudit défendeur S. Farovitch, au No 4081 rue Henri-Julien, en la cité de Montréal, seront vendus par autorité de justice les biens et effets dudit défendeur saisis en cette cause, consistant en clavigraphe, meubles, etc. Conditions, argent comptant. Henri Lavoie, H. C. S. Montréal, 20 décembre 1929.

Province de Québec, District de Montréal, Cour supérieure, No 46128, Hebrew Loan Syndicate, dem., vs H. Jolt et al. déf. Le 31e jour de décembre 1929, à 2.30 heures de l'après-midi, au domicile dudit défendeur K. Bezumny, au No 4621 rue Esplanade, en la cité de Montréal, seront vendus par autorité de justice les biens et effets dudit défendeur saisis en cette cause, consistant en meubles de ménage, etc. Conditions: argent comptant. Henri Lavoie, H. C. S. Montréal, 20 décembre 1929.

Province de Québec, District de Montréal, Cour supérieure, No 46129. Hebrew Loan Syndicate, dem., vs H. Golt et al. déf. Le 31e jour de décembre 1929, à deux heures de l'après-midi au domicile dudit défendeur, H. Golt, au No 4587 rue Esplanade, en la cité de Montréal seront vendus par autorité de justice des biens et effets dudit défendeur saisis en cette cause, consistant en meubles de ménage, etc. Conditions: argent comptant. Henri Lavoie, H.C.S. Montréal, 20 décembre 1929.

Province de Québec, district de Montréal, Cour de circuit, No 26718. Hudon, Hébert, Chaput Ltée, une corporation légalement constituée, ayant sa principale place d'affaires dans les cité et district de Montréal, demanderesse, vs J.-B. D'Aragon, des cité et district de Montréal, défendeur. Le trentième jour de décembre 1929, à dix heures de l'avant-midi, à la place d'affaires du dit défendeur, au No 901 rue Marie-Anne Est, en la cité de Montréal, seront vendus par autorité de justice les biens et effets du dit défendeur saisis en cette cause, consistant en balances et effets d'épicerie. Conditions: argent comptant. Léon Lafrance, H.C.S. Montréal.

Province de Québec, district de Montréal, Cour supérieure, No f-53325. Dame Berthe Desjardins, des cité et district de Montréal, demanderesse, vs Dame Joséphine St-Jacques, du même lieu, veuve de Honorius St-Jacques, en son vivant du même lieu, défenderesse. Le trentième jour de décembre 1929, à onze heures de l'avant-midi, au domicile de la dite défenderesse, au No 1841 rue De Villiers, en la cité de Montréal, seront vendus par autorité de justice les biens et effets de la dite défenderesse saisis en cette cause, consistant en gramophone et meubles de ménage. Conditions: argent comptant. Léon Lafrance, H.C.S., Montréal.

Province de Québec, district de Montréal, Cour de circuit, No 1034. H. Proulx, Dem., vs W Kendall, Déf. Le 30e jour de décembre 1929, à dix heures de l'avant-midi, au domicile du dit défendeur, au No 161 5ème Ave, Verdun, seront vendus par autorité de justice les biens et effets du dit défendeur saisis en cette cause, consistant en gramophone, meubles, etc. Conditions: argent comptant. W. Daoust, H.C.S. Montréal, 20 décembre 1929.

Province de Québec, District de Montréal, Cour de Circuit, No 17960. A. Paquin vs E. Martin. Le 30e jour de décembre 1929, à 1 heure de l'après-midi, au domicile du dit défendeur au No 8601 rue Chateaubriand, en la cité de Montréal, seront vendus par autorité de justice les biens et effets du dit défendeur saisis en cette cause, consistant en un piano, 1 gramophone et meubles de ménage, etc. Conditions: argent comptant. J. A. Lauzon, H.C.S., 57 St-Jacques ouest, ch. 415. Ha. 1380. Montréal, le 20 décembre 1929.

Province de Québec, District de Montréal, No 54555, Cour Supérieure. Hyman Schwartz, demandeur vs Samuel Wainberg, défendeur. Le 30e jour de décembre 1929, à midi, au domicile du défendeur No 109 Laurier ouest, appt 1, seront vendus par autorité de justice, gramophone, chesterfield, etc. Conditions: argent comptant. Montréal, 20 décembre 1929. Réal Robillard, H.C.S., 276 St-Jacques, ch. 113. Tél. Ha. 9939.

Province de Québec, District de Montréal, Cour Supérieure, No 49739. Hebrew Workingman's Loan Syndicate, dem. vs S. Farovitch, et al. Le 30e jour de décembre 1929, à onze heures de l'avant-midi, à la place d'affaires du défendeur L. Rittenbom, au No 4068 rue St-Laurent en la cité de Montréal, seront vendus par autorité de justice les biens et effets du dit défendeur saisis en cette cause, consistant en machines à coudre, casquettes, etc. Conditions: argent comptant. Henri Lavoie, H.C.S. Montréal, 20 décembre 1929.

Province de Québec, district de Montréal, Cour de Circuit, No 24562. J.-Philémon Côté, demandeur vs. Roméo Parent, défendeur, et J.-M. Lemay, tiers-saisi. Le 30e jour de décembre 1929, à dix heures de l'avant-midi au domicile dudit tiers-saisi, au No 4200 rue St-André, en la cité de Montréal, seront vendus par autorité de Justice les biens et effets dudit tiers-saisi saisis en cette cause, consistant en piano, meubles, etc. Conditions: argent comptant. Montréal, 20 décembre 1929. W. Daoust, H.C.S.

Province de Québec, district de Montréal, Cour de circuit, No 27918. Wilsil Ltd de Montréal demanderesse, vs. P. Candid, du même lieu, défendeur. Le 30e jour de décembre 1929 à 11 heures de l'avant-midi au domicile dudit défendeur, au No 70 rue Prince Arthur en la cité de Montréal, seront vendus par autorité de Justice les biens et effets dudit défendeur saisis en cette cause, consistant en meubles de ménage, etc. Conditions: argent comptant. Montréal, 20 décembre 1929. J.-U. Normandin, H.C.S.

Province de Québec, district de Montréal, Cour de Circuit, No 14089. Adrien Legault, demandeur vs Oscar Guillemette, défendeur et Xavier Guillemette, tiers-saisi. Le 30e jour de décembre 1929 à dix heures de l'avant-midi chez le tiers-saisi, au No 5057 rue St-Ambroise, en la cité de Montréal, seront vendus par autorité de Justice les biens et effets dudit tiers-saisi saisis en cette cause, consistant en meubles, etc. Conditions: argent comptant. Montréal, 20 décembre 1929. W. Daoust, H.C.S.

Province de Québec, District de Montréal, No 17528, Cour de circuit. Guarantee Loan Synd., demandeurs vs J. Creachtman et al, défendeurs. Le 30e jour de décembre 1929, à onze heures de l'avant-midi, au domicile du défendeur No 6643 rue Garnier, en la Cité de Montréal, sera judiciairement vendu piano, gramophone, meubles de ménage. Conditions, argent comptant. Réal Robillard, H.C.S., 276 St-Jacques, ch. 113, tél HA. 9939. Montréal, 20 décembre 1929.

Noël de Neige

Conte inédit écrit spécialement pour la "Presse" par Fulgence CHARPENTIER

DEPUIS deux heures le train filait dans la tempête et dans la nuit. Les lanières de la rafale cinglaient les vitres des wagons comme les anneaux d'un gigantesque lasso.

Le rapide Montréal-Vancouver coupait l'ombre ouatée. Il semblait chercher à atteindre le plus tôt possible son but pour permettre à son énorme cargaison humaine de célébrer chacun chez soi le retour de la fête de Noël. Des paquets aux formes imprévues et mystérieuses, encombraient les filets, des objets hétéroclites s'amoncelaient entre les banquettes.

Parmi tout ce bagage bariolé la torpeur gagnait des passagers. Comme je me préparais à descendre dans une autre heure de chemin de fer et que la lumière n'était plus assez forte pour lire sans fatigue, je faisais de mon mieux pour résister au sommeil. J'allais griller une cigarette dans le compartiment des fumeurs, où je déambulais cahin-caha au milieu de l'allée

Je descendis du train pour me rendre compte de la gravité de la situation...

dans les différents wagons pour voir si je n'apercevrais pas une figure connue.

Mes pérégrinations demeurèrent sans résultat jusqu'au moment où, ayant décidé d'abandonner la partie, j'allais me résoudre à retourner sur mes pas, quand une mélodie au rythme étrange frappa mes oreilles. Je m'aventurai jusqu'à l'endroit d'où provenait le son, et quelle ne fut pas ma surprise et mon ahurissement de tomber sur un convoi d'immigrants.

De tous les temps de l'année, celui de Noël et du Jour de l'An est bien le pire pour émigrer, mais j'appris du conducteur que la plupart étaient des femmes qui allaient rejoindre leur mari dans l'ouest.

Un immigré attire naturellement la sympathie. Il manque d'amis, d'aide, de soutien; souvent il ne connaît pas la langue du pays où il arrive sans le sou, mais riche de baluchons et d'espérance.

Les notes grêles et sautillantes d'un violon jetaient dans cet agglomérat étranger un air langoureux, d'allure slave. Le mouvement des roues accompagnait comme un gigantesque métronome l'enchanteresse mélopée. Le son partait d'un coin où je distinguai, assis au milieu d'un entourage féminin, un garçonnet d'environ huit à neuf ans qui jouait de son instrument comme un artiste.

Son archet tirait des accents si pénétrants des cordes sonores que le coeur en était malgré soi remué. L'auditoire improvisé, composé en majeure partie de femmes, que leur costume me fit supposer être Russes ou Polonaises, approuvait de battements de mains les pièces les mieux réussies. Elles lui proposaient ensuite dans leur langue des titres que le garçonnet exécutait. Ces airs me paraissaient être des chansons populaires de leur lointain pays, et tandis que certaines y trouvaient un motif de joie, j'en vis d'autres qui cachaient leur tête dans leur châle et qui sanglotaient doucement.

J'allais m'approcher pour interroger l'enfant dont la précocité musicale vraiment extraordinaire m'avait frappé, quand se produisit tout à coup un choc, un heurt, et le train, après un soubresaut, comme un boxeur atteint en pleine figure, stoppa brusquement. La panique commençait à s'emparer des passagers et surtout des passagères effrayées quand un serre-frein apparut dans l'embrasure de la porte.

—"Restez calmes, dit-il. Il n'y a pas de danger. Le train a frappé un banc de neige et la locomotive ne peut plus avancer. Nous allons déblayer la voie et nous continuerons probablement ensuite notre voyage".

Ce "probablement" me laissa perplexe.

L'hiver avait été tardif et essayait sans doute de racheter son retard en redoublant l'intensité de ses tempêtes. La neige avait tombé sans répit pendant vingt-quatre heures et depuis la chute du jour elle avait pris une consistance et une lourdeur qui feutraient les rails et aveuglaient l'oeil unique du cyclone d'acier qui traînait vers l'ouest l'Express de Noël.

Plusieurs visages paraissaient consternés de ce délai, car si la tempête ne cesse pas, il arrive que les trains, enterrés par l'avalanche, sont cernés des deux bouts et ne peuvent plus avancer, ni reculer sur la voie. Celle-ci est entretenue d'habitude par des charrues, mais en deux heures, une "bordée de neige" poussée par le vent d'ouest peut accumuler des bancs qui défieront le pare-choc le mieux blindé et qui opposeront à l'élan du monstre de fer l'inertie de l'obstacle qui cède d'abord pour mieux se durcir et résister ensuite.

Je laissai mon groupe pittoresque de Russes, pendant quelques instants, et après avoir relevé le col de mon paletot, je descendis du train pour me rendre compte de la gravité de la situation.

Un mur blanc s'élevait devant la locomotive qui avait pourfendu de son mieux de son éperon de fer le mur de neige opaque qui se dressait comme un rempart infranchissable contre l'effort de l'armature d'acier. L'accumulation des infiniments petits avait eu raison de l'énergie du mastodonte de métal.

D'après l'expérience que j'avais de tels accidents, peu dangereux d'ordinaire, puisqu'ils ne causent jamais de mortalités et occasionnent un simple retardement d'horaire, il faudrait attendre l'équipe des cantonniers pour livrer l'assaut avec des pelles. On fit grimper un membre du personnel du train dans un poteau de télégraphe, le long de la voie, pour signaler au prochain village l'accident survenu et lancer l'appel de secours. L'ingénieur s'aperçut bientôt, en outre, qu'une des bielles refusait de fonctionner, gelée par la rigueur des éléments.

* * *

L'équipe volante des sectionnaires, comme on les appelle au Canada, couchait, suivant l'habitude, dans un wagon transporté par la compagnie de chemin de fer aux endroits stratégiques, c'est-à-dire où le travail de raffermissement des voies, de consolidation du ballast, exigeait la présence de ces cantonniers ambulants, pour la plupart Italiens, Russes ou Polonais, commandés par un Canadien-français hirsute et réjoui, jovial et rude.

L'ordre de prêter main forte au personnel du train pour le tirer de son mauvais pas, transmis par le chef de gare de Saint-Philippe, fut accueilli par les jurons que l'on imagine.

—"C'est le cadeau de Noël de la compagnie", grogna quelqu'un à moitié éveillé.

—"Et dire que nous aurions pu passer la nuit au village et éviter la corvée", dit un autre.

—"Debout les gars!" ordonna de patron d'un ton dur, "et dépêchez-vous, l'express n'a pas le temps d'attendre".

Il répéta son commandement en anglais émaillé d'interpellations bourrues, comme doit s'exprimer tout bon contremaître de section. C'est l'idiome que comprenaient le mieux ses hommes qui, serrés dans leurs mackinaws, mitaines aux poings, la pelle sur l'épaule, dégringolèrent l'étroit escalier de la "caboose" pour s'enfoncer dans la neige jusqu'aux genoux.

Les poteaux de télégraphe, à peine visibles dans l'obscurité, formaient balises et, sans savoir au juste leur chemin, les cantonniers marchaient confiants qu'en suivant la voie ferrée ils arriveraient toujours quelque part.

De tout ce groupe, le moins rieur était, depuis une semaine, Pete Yvanoff, un géant blond et sombre arrivé le mois dernier de Winnipeg. L'hiver venu, il n'avait pu trouver de l'ouvrage après y avoir travaillé tout l'été au pavage des rues. Il avait tenté l'impossible pour rester là-bas, au Manitoba, jusqu'aux fêtes, mais après s'être adressé à toutes les agences de placement locales, il avait dû se résoudre à prendre l'emploi offert par la compagnie ferroviaire qui l'avait expédié dans la région québecquoise du réseau, où le recrutement de la main d'oeuvre devenait difficile.

C'est le coeur bien angoissé qu'il avait quitté l'ouest car il s'absentait ainsi d'un rendez-vous qui devait faire époque dans sa vie. Depuis son départ de la Russie, trois ans plus tôt, il ouvrait péniblement dans les besognes les plus rebutantes, dédaignées d'ailleurs par les habitants du pays et refusées même par les émigrés anglais. En acceptant la dure nourriture fournie aux hommes de peine par ses patrons, il avait épargné une somme suffisante pour inviter sa femme, restée en Russie, à le rejoindre en Canada.

Par ici la vie avait encore ses vilains côtés, mais elle ne présentait pas les dangers qui surgissaient à tout moment chez lui, chez les Soviets, l'enfer de la Russie rouge. Dans l'âme, la misère était grande, mais, avec sa femme Tania et son enfant, le petit Michel, l'atmosphère lui eût paru bien douce en cette nuit de Noël.

Ce qui accroissait son angoisse en cette veillée de joie pour les autres, c'est que Michel et Tania devaient arriver vers ce temps-ci à Winnipeg où il devait les rencontrer. Et le sort voulait qu'il fût éloigné d'eux, au moment même où la famille aurait pu se réunir. Une société de bienfaisance, fondée parmi ses compagnons russes de la capitale manitobaine se chargerait, sans doute, de les hospitaliser tous deux jusqu'à son retour, mais quel désappointement pour tous! Quelle peine pour lui, d'être privé de les revoir, alors qu'ils auraient tant besoin de lui!

Pete Yvanoff se sentait noyé de tristesse, comme ces champs et ces jardins envahis par la neige.

Ils étaient à peine huit, dans le groupe, et quand ils aperçurent dans le brouillard, à trois quarts de mille de distance, le phare de la locomotive en détresse, ils hâtèrent le pas. Dès leur arrivée, le chef du convoi ne tarda pas à reconnaître que le travail de déblayage durerait deux ou trois heures encore au bas mot.

Cette réflexion faite devant un ou deux passagers se répandit rapidement dans le train. Et sur l'information fournie par l'équipage de secours que le village n'était éloigné que d'un mille à peine de l'endroit de l'accident, un groupe de personnes de la place, qui se trouvaient à bord, sautèrent sur la voie sans demander à la compagnie de les conduire jusqu'à la petite gare ensevelie dans la neige.

* * *

On s'imagine la surprise des passagers, ahuris par le retard et par la faim, car les provisions du bord avaient été rapidement épuisées, d'entendre, une demi-heure après, le tintement caractéristique des clochettes sur les attelages campagnards.

C'étaient, sans doute, les cultivateurs qui venaient des rangs et des concessions pour assister à la messe de minuit. Ma montre, cependant, ne marquait que dix heures du soir.

Les mêmes personnes du village qui nous avaient quittés il y avait un instant firent leur irruption dans les wagons en transmettant aux voyageurs l'offre d'aller passer les quelques heures que le train serait arrêté, la nuit si nécessaire, puisqu'il s'agissait de la nuit de Noël, au chaud du poêle et de l'hospitalité dans les foyers de Saint-Philippe.

Cette invitation imprévue ne pouvait mieux tomber. Je me sentais engourdi et quelque peu découragé. Les voitures attendaient avec leurs robes de fourrures et leur sonore attelage. C'était accepté d'avance.

Je pensai tout à coup à mes Slaves dans le wagon des immigrés. Je saisis un de mes généreux villageois par le bras et lui demandai de m'attendre. Je m'imaginai, dans un éclair, la joie pour une couple de ces pauvres gens de se sentir, après un mois ou davantage, de transbordement et de déménagement, au chaud, en face d'aliments comestibles, au milieu de gens sympathiques comme savent l'être tous les Canadiens qui reçoivent.

Je retrouvai la caravane plongée dans une inquiétude fort compréhensible. Un conducteur interprète se tenait parmi eux fournissant des explications aux femmes énervées par ces misères additionnelles d'une nuit sur la dure. Le petit violoniste frappa immédiatement mes yeux. Il avait abandonné son instrument et, pour l'amuser, on lui avait procuré un crayon et des formules jaunes de télégramme sur lesquelles il griffonnait péniblement des mots très courts et d'une orthographe incertaine.

Le conducteur interrogé m'apprit que l'enfant voyageait seul sous la tutelle de la compagnie ferroviaire, comme le témoignait d'ailleurs une étiquette blanche attachée à sa boutonnière. Je demandai l'autorisation, sous ma protection, de l'emmener avec une autre personne de son groupe passer la nuit au village, ce qui me fut gracieusement accordé sur production des documents d'identification que je montrai à l'obligeant fonctionnaire.

"Michel, mon petit Michel", murmura l'homme.

Un coup de sifflet devait nous avertir du moment du départ, mais même une fois la voie libre, il restait encore la bielle à réparer, ce qui n'est pas une petite affaire au milieu d'un champ. J'étais bien sûr que mon jeune artiste, après un solide repas, pourrait se reposer jusqu'au matin sur un bon matelas et sous de chaudes couvertres de laine, au lieu des lits de bonheur ou de malheur qu'il avait dû subir jusqu'ici.

Ma proposition, faite en langue étrangère par l'interprète au petit et à sa voisine, une solide jeune fille qui portait un châle brodé sur sa chevelure blonde, fut reçue avec enthousiasme.

Je rejoignis mon hôte et nous filâmes, le coeur allégé, sur le chemin où la poudrerie soulevait des nuages d'atômes microscopiques qui nous pinçaient les joues et le front.

L'arrivée au village fut un triomphe. La grande salle de l'école paroissiale avait été aménagée pour nous recevoir. Une table dressée par les dames et les demoiselles et garnie de victuailles empruntées aux garde-manger familiaux, toujours amplement approvisionnés dans le temps des fêtes, occupait le centre de la pièce. Après une légère collation servie à la ronde aux voyageurs, et de réconfortantes libations offertes aux hommes, la troupe s'organisa pour la messe de minuit.

Mon petit gars, abasourdi par l'étrangeté du spectacle, n'était pas assez intimidé pour oublier son appétit et sans être obligé de demander il recevait sa large part de l'hospitalité de nos hôtes. Il me suivait partout, avec son intéressante compagne, auprès de qui toute tentative de conversation avait échoué, parce qu'elle ne comprenait ni l'anglais ni le français.

Ils m'accompagnèrent à l'église où nous nous rendîmes pour entendre cette fête de l'oreille et des yeux qu'est la messe de minuit. Même pour un non-catholique ce spectacle religieux possède un attrait mystérieux et mystique qui pénètre jusqu'au plus intime de l'être. C'est ce sentiment que je crus lire sur les traits de ma gentille et muette compagne. Mais l'attention curieuse, l'enchantement total qui possédait mon jeune compagnon ne pouvaient se décrire. Dans ses yeux, où j'avais cru remarquer une buée de tristesse tôt disparue, brillait une flamme de félicité, et près de la crèche de l'Enfant-Jésus, je compris pour la première fois le plaisir qu'on éprouve à créer du bonheur dans l'esprit d'un enfant.

L'office terminé, nous regagnâmes nos quartiers improvisés pour la nuit, mais l'hospitalière population s'y était massée, autant par curiosité que par souci de se rassurer sur notre sort. Pendant qu'on organisait un réveillon pour mes compagnons d'infortune, enchantés d'ailleurs de voir tourner si bien une nuit si mal commencée, un joyeux drille, encouragé par les lampées de whisky blanc ou de rhum copieusement répandu, entonna un air populaire. C'étaient des paroles plus ou moins vulgaires adaptées au rythme d'un cantique, mais l'effet fut heureux et l'on n'était déjà plus à l'heure où l'on se soucie de ce qu'on dit.

J'allais continuer ma conversation avec le médecin et maire de St-Philippe et le complimenter sur la générosité de ses administrés quand je jetai le regard sur mes protégés. La fatigue n'avait pu vaincre l'enfant qui tenait la main de la jeune blonde et grignotait au beigne rondouillard et doré. La pensée me vint de mettre à contribution ses talents musicaux. Dans une soirée canadienne, même improvisée, on trouve facilement un violon et un violoneux.

J'empruntai l'un à l'autre et je présentai l'instrument à mon jeune ami. Je l'installai sur une table et au milieu du demi-silence de l'assemblée, les notes s'égrenèrent mélodieuses et pures. Un rigodon endiablé, comme en dansent les moujiks, succéda à une espèce de mazurka.

Les applaudissements crépitèrent dans l'auditoire, pendant que la porte s'ouvrait pour livrer passage aux sectionnaires, enfin libérés de leur travail. L'enfant attaqua comme second encore une ballade si suave et si vibrante à la fois qu'on aurait cru sentir passer à travers les notes le souffle ardent de la steppe, ou la peine d'un homme qui hésite devant l'amour ou devant la mort.

Tout à coup, un mouvement se produisit dans le fond de la salle. Un individu en mackinaw se détacha de la foule et s'avança vers l'enfant dont l'archet resta suspendu dans l'air.

—"Michel, mon petit Michel", murmura l'homme.

—"Papa", cria l'enfant, après deux ou trois secondes d'hésitation.

Et le père et le fils ne formèrent durant cinq minutes qu'un couple étroitement embrassé, pendant que les villageois et les voyageurs assistaient immobiles à ce spectacle.

Pete Yvanoff, car c'était lui, me raconta quelques minutes plus tard, en un anglais écorché, que son épouse avait été retenue dans son pays par la vente de leur petite ferme. Elle n'avait pas voulu désappointer son mari et elle avait envoyé le petit Michel en avant-garde, comme otage d'affection et pour lui permettre de continuer, dans un milieu plus propice, à développer ses talents de musicien.

Son fils, qu'il espérait rencontrer à Winnipeg, il le retrouvait dans ce village québecquois, par un hasard providentiel et le jour de Noël qu'il anticipait si triste pour les siens et pour lui se muait comme pour les autres humains en une célébration de paix et de bonheur.

En me racontant sa brève et sympathique histoire, les larmes perlaient aux yeux de l'émigré et j'étais trop ému pour lui demander si elles étaient causées par la peine de ne pas revoir son épouse ou par la joie d'avoir retrouvé son enfant.

Fulgence Charpentier

Un entrepôt à grain à Kingston

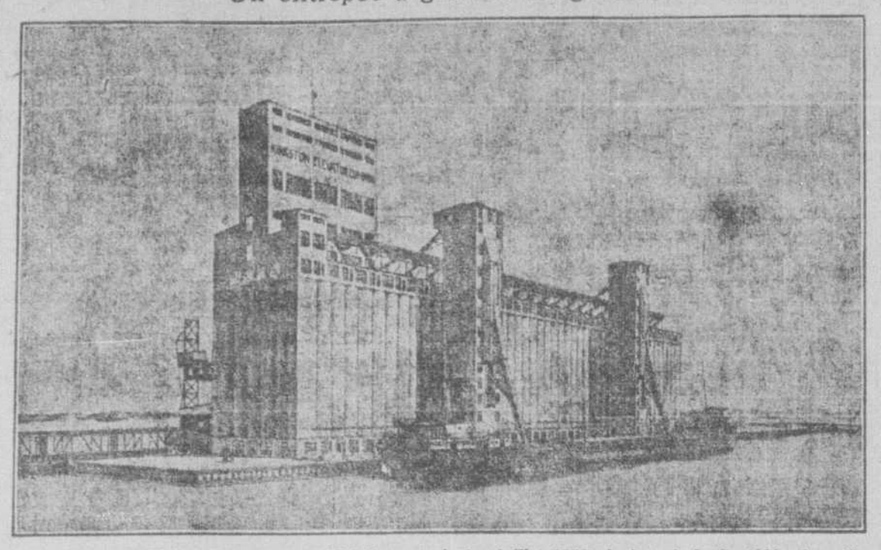

Le nouveau canal Welland sera ouvert officiellement, le 1er juillet 1930, le jour de la Confédération. En prévision de cet événement, la Canada Steamship Lines fera construire un entrepôt à grain d'une capacité de deux millions et demi de boisseaux. Les travaux seront poursuivis au cours de l'hiver pour que l'entrepôt soit prêt à recevoir du grain, l'an prochain. Les soumissions seront reçues le 1er mars 1930, et l'entrepôt sera terminé probablement pour le 1er septembre. La photographie nous fait voir cet entrepôt.

Les obsèques de Mme J.-E. Pauzé

Ces jours derniers ont eu lieu à l'église Saint-Edouard, les funérailles de Mme J.-E. Pauzé, née Odila Germain, décédée à l'âge de 62 ans et 4 mois.

La levée du corps a été faite par le R. P. De Grandpré, c.s.v., assistant-provincial. Le service a été chanté par M. Lesage, chanoine du R. Père C.-E. Deschamps, c.s.v. et de M. Gobier, comme diacre et sous-diacre.

Au choeur l'on remarquait: le R. P. Léopold Pauzé, c.s.c., le R. P. De Grandpré, c.s.v., les PP. G. Ducharme, c.s.v., directeur du juvénat des SS. Anges de Berthierville, M. Robert, c.s.v., directeur du scolasticat d'Outremont, les PP. J.-A. Levasseur, c.s.v., procureur provincial, W. Coderre, c.s.v., directeur de l'Ecole supérieure Saint-Louis, L.-P. Daigneault, c.s.v., directeur du Collège commercial Saint-Rémi, J. Loiselle, c.s.v., G. Héroux, c.s.v., P. Dugas, c.s.v., J. Lévesque, c.s.v., J. Desrosiers, c.s.v., S. Berthiaume, c.s.v., J. Laurière, c.s.v., E. Plante, c.s.v., G. Beauchemin, c.s.v., S. Charbonneau, c.s.v.

Dans l'assistance on remarquait aussi plusieurs religieuses de la Congrégation Notre-Dame, des SS NN. de Jésus et de Marie, et de la Providence.

Conduisaient le deuil: l'époux de la défunte, M. J.-E. Pauzé, ses fils: Léopold Pauzé, c.s.v., Evariste, Louis-Arthur, Ernest; son frère: M. J. Germain; son beau-frère: M. T. Beaulieu; ses cousins: MM. H. Pauzé, L.-A. Pauzé, P. Sainte Marie, E. Labelle, Ed. Dubuc.

Dans le cortège on remarquait: MM. G. Lafontaine, H. Bourdon, Ed. Lalonde, J. Cardinal, Ernest Gouin, M. Langlois, C. Boyer, L. Guay, G. Chapleau, Maurice Labelle, Lucien Labelle, Robert Labelle, H. Sénécal, M. Huot, J. Villeneuve, R. Dubois, A. Lalande, L. Mermier, P. Forget.

Offrandes de fleurs: l'époux et les enfants de la défunte, M. et Mme Arthur Pauzé, M. et Mme Pierre Sainte-Marie, M. et Mme Elie Labelle, M. et Mme Louis Mermier, Mlle Irène Hébert, M. et Mme H. Bourdon, M. et Mme Lucien Beauchemin, M. et Mme Eugène Vanier, la Maison Limoges & Cie, la Maison Baillargeon & Fils, la Brasserie Molson, la Brasserie Dawes.

Offrandes de messes: Le R. P. C.-E. Deschamps, c.s.v., Le R. P. P. Quesnel, c.s.v., M. et Mme Ernest Pauzé, M. et Mme Henri Pauzé, M. et Mme L.-A. Pauzé, Mme F. Beauchemin, Mlle M. Girard, M. G. Lafontaine, M. et Mme Joseph Villeneuve, M. Edmond Dubuc, Mme M. Olivier, Mlles H. et L. Lacroix, M. et Mme Labrie, M. et Mme René Mercier, notaire, Mme et Mlle Laforce, Mme J.-O. Turgeon, la famille M. Labelle, M. et Mme Edmond Lalonde, la famille J.-C. Lamothe, M. et Mme O. Langlois, Mlles Hurteau, M. Ernest Gouin, la famille J.-A. Desrochers, la famille M. Leclerc, Mme Eugène Dagenais, M. et Mme J.-A. Coulombe, Mme J.-C. Bertrand, la famille Joseph Michaud, Mlle E. Desrochers, Mlle H. Larivée, Mme J.-T. Véronneau, M. et Mme H. Laporte, M. et Mme J. Jokish, la famille Jalet, Mlle Yvette St-Amour, MM. Hudon-Hébert-Chaput.

Bouquets spirituels: Le Juvénat des C. S. V. de Berthierville, les Novices de St-Viateur, de Joliette, les religieuses et les élèves de l'école classico-ménagère de Sainte-Martine, les religieuses et les élèves de l'Académie Saint-Denis, les élèves du pensionnat Mont-Royal, Mlle Rolande Leclerc, Mlles Laurette et Madeleine Boutin, la famille L.-J. Landry, Mlle A. Plouffe, M. et Mme Etienne Gaulin, M. et Mme Elie Labelle, Mlle Alice Miller, Mlle Gilberte Goyette, M. et Mme Drapeau, M. et Mme J.-B. Larose, Mlle Marguerite Prud'homme.

Télégrammes et sympathies: M. et Mme J.-A. Huberdeau, de Saint-Rémi de Napierville, M. Louis Mermier, de Québec, Rév. O. Jalbert, c.s.v., économe provincial, G. Quinlan, c.s.v., directeur de l'Académie Querbes d'Outremont, A. Rioux, c.s.v., directeur de l'Académie Saint-Viateur de Joliette, C.-E. Baker, c.s.v., directeur de l'école du Sacré-Coeur de Boucherville, A. Plante, c.s.v., A. Larue, c.s.v., J. Brousseau, c.s.v., H. Paquette, c.s.v., T. et M. Dubuc, c.s.v., R. Bourdon, c.s.v., Edmond Roy, c.s.v., W. Rioux, c.s.v., V. Dubamel, c.s.v., A. Paquette, c.s.v., A. Jacques, c.s.v., G. Coulombe, c.s.v., J. Champagne, c.s.v., E. Coulombe, c.s.v., G. Paquette, c.s.v., Rév. S. Bernardin de Sienne, des SS. NN. de J. et M., les religieuses de la Congrégation Notre-Dame, Rév. S. Marie de l'Incarnation, des SS. de la Providence, les religieuses des SS. NN. de J. et M., M. et Mme J.-L. Lagacé, Mlle B. Lagacé, Mme P. Phénix, P. Paul Phénix, M. C. Perreault, M. Lefebvre, le Dr et Mme J.-E. Michaud, M. et Mme P. Lamoureux, Mlle L. Lamoureux, M. et Mme Paradis, Mlle E. Painchaud, Mlle Besnette, Mme Capistran, M. et Mme Ulric David, Mlle Léouyer, M. et Mme Armand Boisseau, Mlles E. et M. Moiançon, Mme H. Lecomte, M. et Mme A. Beauchamp, Mlle Désy, Mlle B. Lesage, M. J. Desrochers, M. Arthur Trudeau & Fils, M. Arthur Marcotte, Mlle B. Moquin, Mme J. Phanondon, Mme R. Malette, M. et Mme P. Vanier, M. J.-L. Vanier, M. et Mme Mongenais, M. et Mme H. Laporte, M. et Mme P. Payette, Mme Bertrand, Mlles A. et C. Payette, Mlle G. Drolet, M. et Mme D. Léonard, M. J. Michaud, Mlle Goyette, M. P. Langlois, Mlle S. Mermier, Mlle A. Robitaille, Mme G. Martel, Mme W. Lauzier, M. C. Laurier, Mme E. Martel, Mlle T. Dubois, MM. L. et R. Dubois, Mlle H.-B. De Grosbois, Mlle J. Leclerc, Mlles Chapdeau, Mlles G. et F. Bourdon, M. et Mme J.-A. Villeneuve, M. P. Villeneuve, Mme Richer, Mlle T. McGowan, Mlle Lortie, M. et Mme A. Pagé, Mlle Robitaille, Mme T. Touchette, Mlle C. Mercier, Mlles Carle, Mlle L. Masse, Mlle L. Pépin, Mlle Y. Lefebvre, Mlle M. Lefebvre, Mlle Baril, Mme Garand, M. et Mme Huot, M. et Mme J. Germain, Mme Pelletier, M. et Mme Guay, M. et Mme Boyer, M. Bruneau, M. et Mme H. Dagenais, M. et Mme R. Beauchemin, M. et Mme A. Labelle, Mme S. Desjardins, Mlle Latour, Mlle L. Beaudin, M. et Mme Saint-Jacques, Mme et Mlle Sigouin, Mlles Brunet, Mme Robin, M. Gauthier, Mme Hébert, Mme Lacroix, Mlles Guindon, Mlle T. Dubois, M. et Mme A. Favreau, Mme et Mlle D. Beaulieu, Mme Turquet, M. Paul Lamoureux, de Saint-Rémi, A. Lemieux, c.s.v., de Terrebonne, Mlle L. Asselin, Mlle A.-M. Michaud, Mlle Blanche Bertrand, et autres.

Feu Mme J. Matte

(Du correspondant de la PRESSE)

Sorel.—Ces jours derniers, ont eu lieu à Sorel, les funérailles de Mme Johnny Mattie (Caroline Dauphinais), décédée à l'âge de 70 ans. Le service fut chanté par M. l'abbé Phaneuf, curé de Notre-Dame, assisté des abbés Maurice et Lanoue, comme diacre et sous-diacre. Le chant a été exécuté par la chorale, sous la direction de M. Emile Rajotte. M. Damase Matte, beau-frère de la défunte, a chanté "Les Adieux" de Schubert. Les porteurs d'honneur étaient MM. Jos. Massé, Joseph Dauphinais, F.-X. Hamelin, Edmond Morin, Napoléon Gendron, Urbain Laroche. Les porteurs étaient: MM. Tancrède Prud'homme, Arthur Ferron, Arthur Langlade, Léo Gendron, O. Péloquin, Napoléon Crépeau.

Feu Mme J. Matte

La défunte laisse son mari, son fils, Donat, deux filles, Mmes Joseph Joly, de Montréal, et Albert Dufault, de Sorel, sept petits-fils, Gérard et Jean-Charles Dufault, Roger, Robert, Paul, Jean et Rolland Matte, une petite-fille, Rita Dufault, ses beaux-frères, MM. Cyrer Auger, Damase Matte, Léopold Chrétien, Urbain Laroche, Horace Matte, Onésime Joly, Nap. Labossière, ses neveux, MM. Lionel Chrétien, Lucien Dauphinais, Raoul Matte, Arthur Lamothe, ses cousins, MM. Joseph Dauphinais, Arthur Langlade, Léo Gendron, L.-P. Tremblay, ses cousines, Mlle Clémentine Pominville, de Montréal, Mmes Alfred Beauchemin, J.-F. Boulais, de Montréal, et Mme L.-P. Tremblay.

Offrandes de fleurs et de messes: l'équipage du "Louis Philippe," l'équipage du "Lavaltrie", l'hon. et Mme P.-J.-A. Cardin, Mlle Clémentine Pominville, Mme J.-B. Aubry, Montréal, Dr et Mme Ernest Furet, Montréal, M. et Mme F.-X. Hamelin.

Bouquets spirituels: Mme Joseph Joly, M. et Mme Damase Matte, Mlle Albertine Matte, MM. et Mmes Urbain Laroche, Napoléon Labossière, Mme Joseph Mongeau, M. et Mme Charles Letendre, les Chevaliers de Colomb, MM. et Mmes Henri Gagné, Armand DeBlois, la famille Elzéar Arcand, MM. et Mmes Albert Desserre, René Poliquin, Mlles Gabrielle et Béatrix Savigny, M. et Mme Alcide Péloquin, la famille William Matte, fils, MM. et Mmes Léopold Paradis, Lucien Chrétien, M. Roland Larose, Mlle Marguerite Prud'homme.

Feu Mme J. Filion

(Du correspondant de la PRESSE)

S.-Joseph du Lac.—Ces jours derniers, est décédée, à Pointe-Claire, Mme veuve Joseph Filion, née Marie-Louise Lauzon, à l'âge de 84 ans. Elle laisse deux fils, Exgilus et Adélard, un frère, M. Isaïe Lafleur. Ses funérailles ont eu lieu à S.-Joseph du Lac. M. le curé Dufault célébra le service. Une nièce de la défunte, Mlle A. Lefebvre, était à l'orgue. Les porteurs étaient MM. Joseph Paquin, Damase Lefebvre, Albert Lauzon et Eugène Labelle, neveux de la défunte.

On remarquait dans l'assistance, le frère de la défunte, ses fils, sa belle-soeur, Mme Magloire Lauzon, ses neveux, MM. Aldège Dumoulin, Albert Lauzon, Joseph et Philibert Paquin, Arthur Lauzon, Mme Joseph Paquin, MM. Alfred Lauzon, Eugène Labell, M. Larente, Hormisdas Filion, Onésime Clément, Hyacinthe Lacroix, Hormisdas Théorêt, Zothique Labelle, Emile Laflèche, Urgèle et Napoléon Dumoulin, Mme Evariste Dumoulin, etc.

Fleurs de Noël

D'ECLATANTS bourgeons apportent une atmosphère de fête et rehaussent l'éclat de n'importe quelle circonstance. La fête de Noël ne serait pas complète sans des fleurs pour l'égayer. Vous en voudrez sûrement de fraîches et de pimpantes.

Les plantes pour mettre en pot fournissent aussi une heureuse contribution à l'allégresse des Fêtes. Font admirablement bien dans le décor d'un vivoir ou d'une salle à manger.

DONNEZ des FLEURS!

C'est ce qui exprime le mieux l'esprit de Noël!

Coin Ste-Catherine et Guy Uptown 7078

FLORISTS Mc Kenna LIMITED

Coin Laurier et avenue du Parc Atlantic 3390

GRATIS $3.00

Paquets 4 livres 16 échantillons, tabac en feuilles, parfum d'Haïti, Quesnel, etc. Envoyez $1.00 pour payer frais de malle et d'emballage, vous recevrez par le retour de la malle le paquet valant $3.00 au détail. 2 paquets 12 lbs pour $2.00 avec une jolie pipe. Siminor Barzalos Co., Reg'd, Dept. 5, St-Romuald, P.Q.

Un épileptique de Liége

Il n'y a heureusement que quelques maux incurables, et la médecine ne range pas l'épilepsie parmi eux. Faites confiance aux anciens remèdes: une ancienne réputation est toujours sérieuse. Depuis 50 ans, l'anti-épileptique de Liége a sauvé des milliers de malheureux: il ne promet rien qu'il ne puisse réaliser. Essayez-le. Il combat: crises, neurasthénie, hystérie, convulsions, danse de St-Guy, etc... Laboratoires FANTAU, LILLE (France) et BENEDICT & Cie - 45, e. St-Alexandre - MONTREAL

HOMMES!

La Prostatite—*retranchement d'urine, ou faiblesse de la vessie*—mine la santé. Si vous ressentez les douleurs de cette maladie employez la

PROSTATINE

Ce remède si efficace soulage immédiatement, enlève la difficulté, fait disparaître la douleur, les brûlures cuisantes et enraye les progrès du mal.

En vente dans les pharmacies—$2.00 la bouteille ou par poste franco sur réception du prix.

Adressez FARLEY-MYERS LTÉE Distributeurs 914, rue Chenneville - - Montréal

Choisissez vos Fleurs de Noël

— CHEZ —

RUBIN BROS.

TOUT CLIENT DOIT ETRE SATISFAIT— Nous garantissons entière satisfaction au donateur comme au donataire de fleurs provenant de ce magasin.

Venez voir

le magnifique étalage de plantes et de fleurs de Noël de Rubin Bros.

TRÈS SPÉCIAL

AZALEAS à partir de $2.00 | CYCLAMEN à partir de $1.50

POINZETTIAS $2.00 à $5.00

RUBIN BROS.

473 STE-CATHERINE Ouest

Lancarter 2154

FLEURS POUR NOËL

LES FLEURS ODORIFERANTES ont une expression particulière dans le temps de Noël; il s'en dégage un je ne sais quoi de tendre et de charmant. Elles sont les meilleures messagères de vos souhaits de Noël. Vos souhaits seront doublement précieux s'ils sont accompagnés d'une jolie plante ou de fleurs coupées venant de la Dominion Floral!

Nous avons ce qu'il y a de mieux à des prix de beaucoup les plus minimes en ville.

Tél. LAnc. 8255

Nous télégraphions des fleurs dans toutes les parties de l'univers. Vous pouvez commander les vôtres par téléphone si cela fait mieux votre affaire.

SPECIAUX:

Azaleas — Cyclamen — Poisettias — Roses

DOMINION FLORAL CO. LIMITED

Nouvel immeuble Dominion Square — 1004 Ste-Catherine Ouest MONTREAL

LES NOUVELLES ILLUSTRÉES
DE LA "PRESSE"

Le Billet Vert

par GEORGES WESTON.

Mary Wilson avait toujours aimé les jolies choses. C'est même ce goût qui l'avait mise dans la situation la plus critique. Mais qui l'aurait vue à son réveil, le matin où commence ce récit, n'aurait guère pu deviner qu'elle s'était agitée toute la nuit, se demandant, avec anxiété, si, ne pouvant payer son terme, il ne lui faudrait pas quitter son charmant appartement sans même savoir où se réfugier.

Si la pauvre fille avait eu comme chambre une de ces pauvres mansardes qui ouvrent à demi leur oeil, sa détresse actuelle eût été moins surprenante. Mais ses regards erraient dans une très belle pièce qui n'eût pas déparé un hôtel particulier et dont les grandes fenêtres donnaient sur une élégante avenue. En face de son lit, une cheminée de marbre semblait un monument inutile quand on est sans emploi depuis six mois, quand on se demande si l'on ne vogue pas en plein vers les eaux sinistres de la misère.

"Huit heures moins le quart, se dit-elle. Allons, le courrier doit être arrivé; il vaut mieux que je me lève".

Mais la perspective d'une journée nouvelle n'éveillait pas en elle le sentiment de joie qui dilate le coeur quand on attend de bonnes choses des heures qui viennent. Les pensées inquiètes se suivaient dans sa tête durant qu'elle procédait à sa toilette.

Son linge, ses vêtements disaient le raffinement de tous ses goûts. Mais elle n'avait d'autres souliers que ceux, encore impeccables, qu'elle portait.

"Il fait froid ce matin, frissonna-t-elle. Je vais allumer du feu".

Là encore se révélait cette tendance à ne souffrir autour d'elle que des choses gracieuses et gaies: elle voulait prendre son petit déjeuner devant un grand feu clair. Et puis elle retardait inconsciemment le moment de descendre pour s'informer du courrier. Elle pouvait, en restant chez elle, espérer quelque aubaine, quelque lettre qui la tirerait de peine.

Aussi alluma-t-elle le feu, tranquillement, pensivement, comme elle faisait toutes choses. Elle était plutôt petite que grande, avec de larges yeux intelligents, et, ce matin-là, elle portait une robe de laine brune avec une ceinture de soie de même couleur. Un oeil peu averti pouvait croire qu'il s'agissait là d'une robe tout ordinaire, mais le moëlleux de l'étoffe et la coupe parfaite annonçaient la grande maison.

Bientôt, le feu fit entendre ses joyeux craquements; elle en approcha une petite table curieuse, dénichée, jadis, chez un antiquaire, la couvrit d'une broderie exquise, l'orna d'un vase gris bleu, où se voyaient d'éclatantes baies. Elle disparut dans la cuisine et en revint avec son déjeuner: une pomme un peu ridée, une boîte de biscuits et une cafetière.

"Grillons ces biscuits", se dit-elle.

Bien que cette opération fût destinée à retarder l'examen du courrier, il était visible qu'elle l'amusait. Tout en se penchant vers le feu, elle jetait parfois un coup d'oeil sur la photographie qui ornait la cheminée, un portrait d'homme. Ce visage était pensif, les yeux se contractaient dans un froncement presque avide; on devinait dans le regard l'inquiétude de celui qui n'a pas encore été apprécié à sa mesure.

Mary, s'appuyant à la cheminée pour se relever, se trouva face à face avec le portrait.

"Hum! fit-elle, si vous étiez bon à quelques chose..."

Mais elle coupa court à sa pensée avec une rapidité qui prouvait une longue habitude. Frank, se dit-elle, ne pouvait pas l'aider, il avait déjà bien de la peine à se débrouiller lui-même. Il occupait un emploi assez important dans une banque, mais il gagnait tout juste ce qu'il lui fallait pour vivre; sans doute, sa position s'améliorerait, mais, en attendant, il ne pouvait pas plus songer à se marier qu'à aller passer l'hiver sur la Côte d'Azur. Elle savait bien qu'il lui faudrait attendre avant qu'il pût parler de mariage. Et puis il aimait les jolies choses, lui aussi, c'était même un goût commun qui les avait rapprochés. Que penserait-il s'il la voyait quitter son charmant appartement pour quelque misérable chambre, dans un quartier sordide? Irait-il même l'y voir?

"Allons, se dit-elle, il faut que j'aille chercher le courrier".

Elle disparut et revint, bientôt après, avec une lettre en main.

C'était une missive carrée, imposante, qui eût aussi bien pu contenir quelque ordonnance royale. L'épaisse feuille portait ces trois lignes:

"Mademoiselle. En réponse à votre annonce, nous vous prions de vous rendre dans nos bureaux demain vendredi, à 11 heures.

J.-C. Macpherson, président".

Tout en regardant la devise qui ornait la lettre: "Exactitude et précision", Mary poussa un soupir.

Elle en poussa un second en songeant:

"Tout ira bien jusqu'à ce qu'ils découvrent ce qui me manque. Alors..."

Tranquillement, doucement, comme elle faisait toutes choses, elle alla vers son lit, enfouit sa tête dans son oreiller, comme s'il s'agissait d'une chose toute simple. Elle pleurait, pleurait, prise d'un profond, déchirant désespoir; il lui semblait, avec cette devise, avoir vu, dirigée vers elle, la main cruelle du destin: il lui semblait entendre descendre le rideau sur la tragédie dans laquelle elle jouait le premier rôle.

II

Le lendemain, tout en se rendant au rendez-vous fixé par M. Macpherson, Mary se faisait cette réflexion qu'habitant New-York depuis des années, elle n'avait jamais rencontré dans les rues une seule figure de connaissance.

A suivre dans la "Presse" de mercredi.

Je vous donnerai six dollars pour la montre, dit l'homme.

LAMPES MAZDA
Westinghouse colorées à l'intérieur
Teinte Flamme
Ambre-Orange
Rouge
Rose
Jaune
Ivoire
Bleu
Vert

CES ATTRAYANTS ABAT-JOUR... NE VOUS COUTENT RIEN !

Avec chaque achat de six Lampes Mazda Westinghouse, vous obtenez *gratuitement* un Carton Albia à Abat-jour authentique.

On peut découper dans ces cartons deux abat-jour des plus attrayants. Cette nouveauté précieuse et commode est offerte exclusivement aux acheteurs de Lampes Westinghouse.

Nous serait-il permis de vous recommander les nouvelles Lampes Mazda Westinghouse, *colorées* à l'intérieur, pour l'éclairage de votre domicile ?

Ces lampes, en plusieurs exquises nuances pastel, s'harmonisent délicieusement avec n'importe quel genre de décoration intérieure.

LAMPES MAZDA
Westinghouse
FABRIQUEES Au CANADA
GIVREES A L'INTERIEUR

EN VENTE CHEZ LES MARCHANDS SUIVANTS :

EN VENTE CHEZ PINET & JARRY 7413 ST-HUBERT Tél.: CAl. 2043

Messieurs les Marchands détaillants peuvent se procurer ces lampes chez
AUER LIGHT M'F'G CO. LTD
461 RUE ST-SULPICE Tél. LAncaster 5356

Si vous ne pouvez venir au magasin, téléphonez à PLateau 9211
Accessoires électriques — T. EATON Co LIMITEE DE MONTREAL — Cinquième étage Rue Victoria

Phone LAnc. 1169
L. C. BARBEAU Ltd
281 RUE CRAIG OUEST

NOTRE HISTORIEN NATIONAL

UNE OPINION DU PROFESSEUR BRACQ

On connaît le professeur Bracq de Vassar College, Etats-Unis, qui a consacré tout un livre à l'"Evolution des Canadiens-français". Cet ouvrage publié d'abord en anglais aux Etats-Unis, a ensuite été traduit en français. C'est un plaidoyer précieux et émouvant, appuyé sur une documentation solide en faveur de l'effort de nos compatriotes pour maintenir intactes leur langue, leur religion, leurs traditions et leurs lois.

Monsieur Bracq était il y a un mois l'hôte de la Société Historique Franco-Américaine de Boston à son banquet annuel. Au cours d'une allocution qui fut très applaudie l'éminent professeur rendit un bel hommage à notre historien national François-Xavier Garneau. Nos lecteurs nous sauront gré de mettre sous leurs yeux tout ce passage :

"Les Canadiens-français possèdent plusieurs historiens. Le premier d'entre eux est sans conteste Garneau. Son Histoire marque une date dans la littérature canadienne. Aucun autre historien ne l'a surpassé et d'ici à longtemps il restera sans rival. Il a donné un grand essor à l'historiographie canadienne, qui devient de plus en plus riche grâce aux travaux d'historiens éminents comme Mgr Amédée Gosselin et l'honorable Thomas Chapais et à de nombreuses études supplémentaires."

CONSULTATIONS VÉTÉRINAIRES

Question: — Ste-Christine, Que. —J'ai une jument de 3½ ans qui a le jarret enflé jusqu'au boulet, mais l'enflure est plus forte au jarret. L'animal ne boite pas, cependant. Souffrirait-il de la "courbe"? Quelles sont les causes de cette maladie et quel remède conseillez-vous?

Réponse:— La courbe est une maladie assez fréquente du jarret. Il arrive souvent qu'un cheval se fasse une entorse en galopant sur un terrain inégal ou en se cabrant; ou bien encore en tirant de lourdes charges.

Laissez votre jument au repos complet. Appliquez des compresses et un bandage que vous tiendrez constamment mouillés avec de l'eau froide; appliquez de l'eau fraîche toutes les heures, et ce qui serait préférable, toutes les demi-heures. Une fois par jour frottez l'enflure avec la lotion suivante, après avoir bien rasé le poil:

Sulphate de zinc . . . 7 drachmes
Acetate de plomb . . 1½ once
Eau . . . . . 1 chopine

Je vous conseillerais d'appliquer du saindoux pendant quelques jours afin de prévenir les crevasses.

Si, au bout de quelques jours, le mal ne disparaissait pas, mettez un vésicatoire. Vous rasez le poil sur la partie affectée, vous brossez vigoureusement afin d'ouvrir les pores de la peau et vous appliquez le remède suivant:

Cantharide . . 2½ à 3½ drachmes
Bi-iodure de Mercure, 1½ drachme
Saindoux . . . . . 2½ onces

Vous frottez avec la main pendant une dizaine de minutes. Vous attachez l'animal haut afin qu'il ne puisse transporter avec sa gueule, sur les autres parties de son corps, ce remède. Laissez cette mouche pendant 24 heures. Après, vous lavez comme il faut la partie malade afin d'enlever toute trace du vésicatoire. Appliquez un peu de saindoux. Donnez une cuillerée à soupe de salpêtre, trois fois par jour, dans les "portions".

Question:—Glen Robertson, Ont. —J'ai une génisse de deux ans qui, avant de vêler a eu le renversement de la matrice. Avec l'aide de quelqu'un j'ai fait un attelage, mais il n'a pas été très utile car tout est devenu normal. Je n'ai pas vu, depuis, aucune trace de renversement. Est-ce que cela pourrait l'affecter plus tard? Que dois-je faire?

Réponse:— Il est certain que si l'opération n'a pas été bien faite, votre vache pourra en souffrir plus tard. Je vous conseillerais de voir un médecin vétérinaire. En tout cas, donnez une purgation, soit une livre de sel Epsom; nourrissez légèrement; un peu de foin et de moulée. Donnez deux onces, trois fois par jour du remède suivant:

Extrait d'aconite . . 3 drachmes
Extrait de Belladone . 2 onces
Salpêtre . . . . . 4 onces
Eau . . . . . 1 pinte

On peut toujours prévenir cette maladie, en tenant le postérieur de la vache plus élevé que le devant. On met pour cela sous les pattes de derrière beaucoup de litière. A l'approche du vêlage il faut donner aux vaches suspectes peu de foin et pas de paille. Seulement que du grain.

Votre animal; étant jeune, vous constatez qu'il est sujet à cette maladie; alors, je vous conseillerais de l'engraisser le plus tôt possible pour la boucherie.

Question: — St-Pacôme, Que. — J'ai une truie qui a mangé ses petits. L'un d'eux était âgé d'environ deux semaines et demie. J'ai nourri la mère avec du lard salé, ayant entendu dire que cette nourriture l'empêcherait de dévorer ses petits. Connaissez-vous un moyen pour prévenir ce défaut?

Réponse: — Il n'est pas rare de voir des truies dévorer leurs petits. Dans maints cas, assure-t-on, la chose est causée par le fait que la mère est dans un état élevé de fièvre; ou bien que les petits ont mordu les mamelles en voulant se nourrir. Pour cette raison il serait bon d'examiner les gorets et de limer ou d'arracher leurs dents pointues à l'âge d'un jour ou deux.

Avant de mettre bas, les mères doivent avoir de l'exercice et doivent être nourries avec des rations, dans lesquelles, vous aurez mis un laxatif, ceci préviendra toute fièvre.

D. Coré

Le congé des fêtes aux tribunaux civils

(Du correspondant de la PRESSE)

Québec, 21. — Ce qu'il est convenu d'appeler la "petite vacance judiciaire", commence ce matin, dans le monde de l'administration de la justice. A partir d'aujourd'hui, tous les tribunaux civils de la province sont au repos, et cette inactivité se continuera jusqu'au 10 janvier 1930. Les greffes restent cependant ouverts au public.

Au conseil de Saint-Jean

(Du correspondant de la PRESSE)

Saint-Jean, 21. — Notre conseil de ville s'est réuni jeudi soir, pour la dernière fois, cette année. En l'absence du maire Georges Saint-Germain, le maire-adjoint J.-B. Gaudette présida l'assemblée. Les échevins Georges Raymond, Victor Gallpeau, Lolita Lemaire, Joseph Boudreau et Adélard Richard étaient présents, ainsi que le secrétaire, H. Morais et l'ingénieur Oscar Bessette.

M. Stanislas Lord, commerçant, demande au conseil de reconsidérer le règlement des licences qui exige $200 des commerçants non-résidents. L'échevin Richard est opposé à cette demande, et le conseil décide de remettre la chose à plus tard, pour étude.

—La Motor Sales produit un bilan, en date du 30 juin 1929, qui se monte à $8,877, et demande une réduction de son évaluation, qui est de $50,000. Après une longue discussion, on décide de ne pas se rendre à cette demande.

—Le conseil, à la demande du bureau médical de l'hôpital St-Jean, décide de rencontrer les membres du bureau de direction à leur assemblée régulière du 7 janvier prochain.

—M. Edouard Boissonnault tient la ville responsable d'une chute qu'il a faite, rue Foch, le 30 novembre dernier, quelque temps après le feu de l'hôtel du Canada. Il allègue que le trottoir était couvert de glace. A cet endroit. La demande de M. Boissonnault est référée au comité des finances, pour étude.

—La demande de M. Victor Mailloux, pour une lumière électrique dans la ruelle où il a bâti cinq logements est de nouveau refusée, car cette ruelle n'est pas la propriété de la ville.

La demande de M. Pierre Trahan, pour un ajustement de compte au sujet de l'entrée d'un tuyau d'aqueduc à la nouvelle école des filles, sur l'ancien terrain du cimetière, est référée à l'ingénieur Bessette.

Le secrétaire donne ensuite une longue liste de comptes, qui sont adoptés tels que lus.

Le conseil ratifie, par un vote unanime, les opérations du comité des finances, pour l'année écoulée.

Après une enquête minutieuse, le conseil décide de payer la vitrine de M. Marcel Boivin qui a été cassée dans le cours de l'été.

EVOCATIONS HISTORIQUES

CANADIANA

ENREGISTRÉ A OTTAWA (REPRODUCTION INTERDITE)

21 DECEMBRE 1838
Cardinal et Duquet

Extrait d'une conférence faite par M. J.-A. Mousseau, député de Bagot, sur Cardinal et Duquet :

"L'heure fatale approchait. Cardinal et Duquet avaient été informés qu'ils subiraient le 21 décembre 1838, le sort que la tyrannie réserve au patriotisme malheureux. L'avis funèbre avait été reçu par eux sans forfanterie, mais avec la dignité qui convient aux grandes âmes. On voulait faire un exemple dont l'enseignement serait salutaire. On espérait par l'horreur du gibet, inspirer aux Canadiens la lâcheté et la dégradation ; on espérait par l'affreux spectacle d'une potence dressée, pour punir la vertu, leur apprendre à refouler au fond du coeur les sublimes inspirations du patriotisme. Et c'est une population française que l'on travaillait à soumettre à ces infamies. C'est une population française que l'on se flattait d'accoutumer à n'avoir plus d'honneur ? Mais pourquoi ne pas plutôt demander au rapide et majestueux Saint-Laurent de remonter son cours impétueux en renversant toutes les lois de la nature ?

Des démarches avaient été faites en faveur des deux condamnés par des personnes influentes auprès de Colborne et des gens haut placés dans la hiérarchie bureaucratique. Mme Cardinal avait même été se jeter aux pieds de lady Colborne, la conjurant d'intercéder auprès de son mari pour obtenir la grâce de M. Cardinal. Mais tout avait été inutile auprès du général. Le 20 décembre, veille de son décès, Cardinal fit parvenir à sa femme deux lettres où se révèle tout entier son grand caractère. Cette voix grave et solennelle qui semble parler par delà la tombe a une suavité lugubre, une sagesse sombre, qui nous remuent jusqu'aux entrailles. "Demain, dit-il, à l'heure où je t'écris, mon âme sera devant son créateur et son juge. Je ne crains pas ce moment redoutable. Je suis muni de toutes les consolations de la religion de Dieu, et Dieu, en se donnant à moi, ce matin, me laisse espérer avec confiance qu'il me recevra dans son sein aussitôt après mon dernier soupir."

22 DECEMBRE 1881
Décembre

D'enormes tourbillons, les monts sont couronnés ;
Les vallons aux abois râlent sous l'avalanche ;
L'immensité des cieux est nuageuse et blanche ;
Et les vents boréaux sont parfois déchaînés ;

Les arbres dont le front sous l'ouragan se penche,
Tendent vers les passants leurs grands bras décharnés ;
Tout couverts de glaçons farouches, effrénés,
Le fleuve délirant avec fracas s'épanche.

La souffrance est venue avec les froids d'hiver ;
Le pauvre, sous son toit aux rafales ouvert,
Se lamente, et sa voix a des accents étranges...

Riches, prêtez l'oreille à ces cris déchirants !...
Et, quand vous fermerez un jour vos yeux mourants,
Vous quitterez la terre entre les bras des anges !...

W. CHAPMAN.

(Poésie parue pour la première fois dans l'Opinion publique du 22 décembre 1881).

FORT COULONGE

Mme F.-S. Coghill, d'Ottawa, en visite chez sa mère, Mme J.-W. Hennessy.

—Mme Gaston David, de Montréal, a été appelée au chevet de sa mère, Mme Norbert Muleau.

—Mme T. Jewell est allée à Ottawa, chez des parents.

—Mlle Jane Bamford, d'Ottawa, est venue visiter sa mère, Mme L. Bamford.

—Mlle Thérèse Normand est allée à Ottawa, visiter des amies.

—Mlle Hilda Boucher, garde-malade, est allée demeurer à Windsor.

—Mlle Elmire Grégoire est décédée à l'âge de 77 ans.

—Mme Raoul Labine a passé quelques jours à Ottawa, récemment.

—Le jeune Oswald Graveline, qui s'est blessé, lors d'une chute, est en bonne voie de guérison.

GRATIS aux HERNIEUX

5,000 VICTIMES DE LA HERNIE RECEVRONT UN ESSAI DE PLAPAO GRATIS. PLUS N'EST BESOIN DE VOUS AFFLIGER L'EXISTENCE AVEC UN BANDAGE INUTILE

Cette offre attractive est faite par l'originateur et le breveté d'une méthode merveilleuse agissant jour et nuit, usée pour tonifier et fortifier les muscles relâchés, rendant ensuite inutile le bandage douloureux et nuisible et prévenant une opération chirurgicale dangereuse.

RIEN A PAYER

Jusqu'à concurrence de 5,000 hernieux qui écriront, Mr. Stuart enverra — gratis— une quantité de Plapao suffisante pour leur permettre d'en faire un essai complet. Vous ne payez rien pour cet essai de Plapao — ni maintenant ni plus tard.

JETEZ VOTRE BANDAGE!

Oui, cesser-en l'usage! — Vous savez par votre propre expérience qu'il n'est qu'un "pis-aller", un faux soutien contre une paroi qui s'écroule et, que, traîtreusement, il mine votre santé par le fait qu'il tend à retarder la circulation du sang. Pourquoi alors en continueriez-vous l'usage?—Voici un meilleur moyen que vous pouvez éprouver vous-même, maintenant et sans frais. Prenez vos mesures pour fermer l'ouverture herniaire afin que la hernie ne puisse descendre.

USES DANS UN TRIPLE BUT

Premièrement:—L'objectif principal et le plus important des PLAPAO-PADS est de maintenir constamment appliqué sur les muscles relachés, le tonique musculaire appelé PLAPAO, de nature contractante, qui, supplémenté par l'adaptation de la thérapie mécano-chimique impliquant le ruissellement de la masse circulation du sang, revivifiant les muscles affectés et les rétablissant ainsi à leur force et à leur élasticité normales. Alors, mais pas avant, vous pouvez vous attendre à ce que la hernie disparaisse.

Deuxièmement: — Etant faits autoadhésifs, expressément pour empêcher le coussinet de se déplacer, ils ont ainsi prouvé être un important adjoint pour retenir des hernies qui ne peuvent pas être retenues par un bandage.

Troisièmement: — Pour renforcer les muscles affaiblis et atrophiés.

Des centaines de personnes — jeunes et vieilles — ont juré solennellement que les PLAPAO-PADS guérissent leurs hernies qui, dans bien des cas, étaient des plus graves et des plus anciennes.

ACTION CONTINUE — DE JOUR ET DE NUIT

Un trait caractéristique remarquable du système curatif PLAPAO-PAD est le temps relativement court qu'il faut pour obtenir des résultats.

Ceci s'explique par le fait que son action est continue — diurne et nocturne —agissant pendant les 24 heures entières.

Pas d'inconvénience, de malaise ou de douleur et cependant, de minute en minute, alors que vous accomplissez votre tâche quotidienne et même pendant votre sommeil, le PLAPAO-PAD infuse invisiblement aux muscles affectés une nouvelle vie et une nouvelle vigueur dont ils ont besoin pour remplir leur fonction normale qui est de retenir les intestins en place sans le support artificiel d'un bandage ou d'un appareil de soutien quelconque.

LE PLAPAO-PAD EXPLIQUE

Il est aisé de comprendre le principe sur lequel le PLAPAO-PAD agit en observant l'illustration ci-contre et en lisant l'explication ci-dessous:

Le PAPLAO-PAD est fait d'un matériel fort et flexible "E" destiné à se conformer aux mouvements du corps de façon parfaitement confortable. Sa surface interne "D" est adhésive (similaire à et cependant différant complètement d'un emplâtre adhésif) pour empêcher le coussinet "B" de se déplacer.

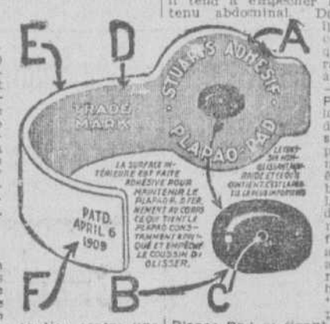

"A" constitue la partie élargie du PLAPAO-PAD recouvrant et renforçant les muscles atrophiés et affaiblis afin de les empêcher de céder toujours plus.

"B" est le coussinet de forme spéciale, s'appliquant de manière à obstruer l'orifice herniaire et ainsi ancré, il tend à empêcher la saillie du contenu abdominal. Dans le coussinet, il y a un réservoir contenant le tonique musculaire curatif et absorbable appelé "PLAPAO". —Lorsque le PLAPAO, réchauffé par la chaleur du corps, devient fluide, il s'échappe par la petite ouverture marquée "C" pour être ensuite absorbé par les pores de la peau — en vertu du principe épidermique — afin de fortifier les muscles affaiblis effectuant ainsi une fermeture de l'ouverture herniaire.

"F" constitue la partie allongée du Plapao-Pad se fixant par dessus l'os de la hanche — sans courroie ni ressort dans le but exprès de donner au Plapao le support et la solidité nécessaires.

FAITES-EN L'EPREUVE A MES FRAIS

Je veux vous prouver à mes frais que vous pouvez vaincre votre hernie.

Lorsque les muscles affaiblis auront recouvré leur force et leur élasticité.

Que la laide, dangereuse et douloureuse protubérance aura disparu.

Que cette sensation d'abattement indescriptible aura été bannie à jamais.

Que vous aurez recouvré votre vigueur, votre vitalité, votre énergie et votre force.

Que vous paraîtrez en meilleure santé, que vous vous sentirez mieux sous tous les rapports et que vos amis le remarqueront l'amélioration de votre apparence.

Alors, vous saurez que votre hernie est vaincue et vous me remercierez bien sincèrement d'avoir vigoureusement insisté pour que vous acceptiez MAINTENANT cette merveilleuse offre gratis.

DEMANDEZ AUJOURD'HUI L'ESSAI GRATIS DE PLAPAO

Faites un essai personnel de sa valeur. N'envoyez pas d'argent, car l'essai gratis de Plapao ne vous coûte rien, et cependant, il peut vous apporter une restauration de santé plus précieuse que l'or fin. Acceptez cet "Essai" gratis aujourd'hui et vous aurez tout lieu de vous réjouir d'avoir profité de cette occasion. Aussi longtemps que vous vivrez. Ecrivez une carte postale ou remplissez le coupon ci-dessous—aujourd'hui—et par retour du courrier, vous recevrez l'essai gratis du facteur curatif Plapao. Vous recevrez aussi un exemplaire de présentation gratis du livre illustré de M. Stuart—une véritable encyclopédie sur l'infirmité peu comprise dont tant de personnes souffrent —la HERNIE. — Ce livre contient de précieuses informations sur le système auquel furent décernés un diplôme avec grand prix à Paris, un diplôme avec médaille d'or à Rome et mention honorable à San Francisco et qui a résisté à la dure épreuve des temps depuis près d'un quart de siècle. Un tel livre devrait être dans les mains de chaque victime de cette affliction subtile et insidieuse. Cinq mille lecteurs peuvent obtenir ce traitement gratis. La demande sera sans doute énorme. Pour éviter un désappointement écrivez maintenant aujourd'hui.

ENVOYEZ COUPON AUJOURD'HUI AUX
PLAPAO LABORATORIES, Inc.,
2243 Stuart Bldg., St-Louis, Mo.
Pour Essai de Plapao gratis et livre de M. Stuart sur la hernie—Tous deux gratis.
Nom. . . . . .
Adresse. . . . . .
Le retour du courrier vous apportera l'Essai de Plapao Gratis.

OUVERT TOUS LES SOIRS

M. M. FELDMAN

AVIS—Mercredi Prochain

lendemain de Noel, à 3 hrs p.m., aura lieu la distribution gratuite des

2,500 PRIX de la Caisse de Noël

Tous ceux qui ont fait un achat de $25.00 durant l'année ou qui en feront un d'ici mardi soir à n'importe quel rayon de notre magasin prendront part à cette distribution.

Chaque achat de 25.00 donne droit à un numéro.

Encore une fois, nous invitons le public à prendre part à cette distribution. Il n'est pas trop tard ce soir, lundi et mardi, vous pouvez acheter

Une Fourrure
Un Manteau
Un Pardessus

ou tout autre article et prendre part au tirage

Vous pouvez acheter un diamant, un radio, un meuble ou tout un ameublement et participer à cette distribution de

2,500 prix

qui sera faite en public

Mercredi

Ne pas oublier que c'est le moment d'acheter vos cadeaux à

CRÉDIT

Avec très peu d'acompte et même de donner comme partie paiement, votre manteau usagé, votre ancienne montre, votre phonographe ou tout autre meuble.

Achetez tout ce dont vous avez besoin. Tout sur le même compte. Livraison immédiate.

Venez !
Voyez !
Comparez !

Caisse de Noël: 2500 prix

SYNDICAT St-HENRI
un seul magasin

3619 à 3629 Notre-Dame O.

Descendez à Bourget.

LE MONTREAL LUTTERA ICI AVEC L'AMERICAN PENDANT QUE LE CANADIEN JOUERA A OTTAWA

DEUX IMPORTANTES JOUTES POUR LE BLEU BLANC ROUGE ET LE MONTREAL, CE SOIR

Nos deux clubs locaux sont encore sur le programme de la Ligue Nationale pour ce soir, car le Montréal est appelé à recevoir l'American au Forum, et le Canadien à visiter l'Ottawa dans la capitale.

Vainqueur du New York dans la métropole américaine, le Montréal devrait disposer de nouveau de l'American ce soir. Les Maroons luttent actuellement pour la tête de la section canadienne et semblent vouloir y déloger le Canadien. Après avoir battu le Toronto, mardi, ils sont alliés vaincre l'American chez lui, jeudi. Ce soir, ils tenteront de remporter leur troisième victoire en une semaine, comptant bien voir battre le Bleu Blanc Rouge par l'Ottawa et monter ainsi sur un pied d'égalité avec le Canadien.

Les dépêches nous rapportent toutefois que l'American a fait d'énormes progrès depuis quelque temps et qu'il est bien capable de causer de désagréables surprises aux autres clubs du circuit. Jeudi, avec Benny Grant du Toronto dans les buts, il a forcé le Montréal à la limite pour triompher. Ce soir, pourra-t-il faire encore mieux?

Fier de son éclatant triomphe sur les Rangers, le Canadien est confiant d'administrer une autre râclée à l'Ottawa, ce soir. Le Bleu Blanc Rouge est maintenant à son meilleur et l'Ottawa devra se surveiller s'il ne veut pas subir le même sort que les hommes de Lester Patrick. Vaincu, samedi dernier au Forum, le club de la capitale tentera certainement de prendre une éclatante revanche de cet échec.

Aurèle Joliat, qui a joué une si sensationnelle partie jeudi soir, sera encore à son poste et l'on peut s'attendre à le voir donner une autre fameuse exhibition. Il est cependant douteux qu'il soit aussi bien surveillé que le grand Pit Lépine. Les Sénateurs n'ont pas dû oublier la performance du centre du Bleu Blanc Rouge, samedi dernier, alors que Lépine a enregistré cinq points et a aidé à en faire scorer un autre, et le surveilleront sûrement de près. Il y a peu de chances que Lépine soit capable de répéter son exploit, ce soir.

Voici le programme complet de la Ligue Nationale pour cette fin de semaine:

Canadien vs Ottawa à Ottawa.
American vs Montréal à Montréal.
Pittsburgh vs Toronto à Toronto.
Chicago vs Boston à Boston.

DIMANCHE

Chicago vs Rangers à New-York.
Pittsburgh vs Détroit à Détroit.

LE SAINT-JACQUES

Le club S.-Jacques vient de se réorganiser avec une équipe qui pourra sûrement rivaliser avec tout club de 12 à 15 ans. Noms des joueurs: buts, F. Tourchette; défenses, R. Desti, G. Roy, L. Phénix; ailes, J. Sicking, A. Polo, P. Roy; centres, R. Turp, B. Vézina. Informations, Georges Roy, téléphone Harbour 9712, entre 6.30 et 7.30.

DEFI DU SAINT-EUSTACHE

Le club de hockey S.-Eustache réorganisé avec une forte équipe invite tout club amateur à aller lui rendre visite. S'adresser à E.-C. Girard, Hôtel Bellevue, S.-Eustache.

CANADA INDEPENDANT

Le club Canada Indépendant a subi sa première défaite de la saison aux mains du club Larks. Ce dernier a joué avec un ensemble incroyable. Le club Canada Ind. le félicite de sa bonne tenue sur la glace et est prêt à rencontrer tout club de 12 à 14 ans, Voltigeur et Saint-Stanislas préférés. Pour information, Roméo Huot, Clairval 6406W.

CARILLON VAINQUEUR

Le Carillon, de la Ligue collégiale de l'A. C. R., ouvrait dimanche dernier, la saison de gouret par une brillante victoire infligée au club Vinet.

TROIS MAGNATS DES LIGUES DE BASEBALL

De gauche à droite: JOHN A. HEYDLER, président de la ligue Nationale, le juge LANDIS, autorité suprême du baseball, et E. S. BARNARD, président de la Ligue Américaine.

LE CHAMPION DU MONDE AU JEU DE POOL

L'on voit ici RALPH GREENLEAF, le nouveau champion du monde au jeu de pool, pratiquant son jeu favori dans un aéroplane filant à une vitesse de 100 milles à l'heure.

Les recettes de la fin de la course iront à des institutions de charité

Comme la chose a déjà été annoncée, la soirée qui clôturera le grand Marathon de Raquette Green Stripe de Québec à Montréal, au Forum, le 6 février prochain, sera au profit d'institutions locales. A une réunion, présidée par M. J.-C. Tier, qui représentait Messieurs Bronfman, de la Users Green Stripe, sous les auspices de laquelle ce marathon est organisé, par le promoteur Armand Vincent, on a décidé que les recettes seraient divisées entre l'hôpital Sainte-Justine, le Laurentian Tuberculosis Sanitorium et le Mount Sinai Sanitorium.

Ces trois institutions avaient des représentants au meeting d'hier, et c'étaient le Dr Dubé, pour l'hôpital Sainte Justine, le colonel Buckley, de la Société de la Croix Rouge, pour le Sanatorium Laurentian, et E.-G. Vaz, pour le Sanatorium Mount Sinai. On le voit, cette épreuve internationale qui réunira les célébrités de la course en raquettes et à pieds, aura un digne couronnement, car c'est pour des fins de charité qu'elle finira au Forum, où un programme d'envergure a été élaboré soigneusement par M. Vincent et MM. Bronfman.

Tous les efforts se concertent pour assurer le succès de cette grande finale. Comme on le sait, parmi les attractions de la soirée du 6 février, outre la fin du marathon de raquette pour le championnat du monde, il y aura une course à pieds de 15 milles sur piste en bois spéciale au Forum, et les meilleurs athlètes des Etats-Unis et du Canada y prendront part. Cette course d'invitation est pour une bourse de mille dollars, et, à Madison Square Garden, à elle seule, elle remplit le vaste hall new-yorkais à sa capacité, alors que les prix étaient plus élevés qu'ils le seront au Forum.

La bourse du marathon de raquette est de $2,500.00 répartis en 10 prix. De partout, arrivent les demandes d'informations, notamment de la ville de Québec, dont la première inscription officielle a été reçue hier. C'est celle de Victor Blackburn, avantageusement connu dans la Vieille Capitale. Il ne serait pas surprenant de voir les coureurs de la cité de Champlain remporter une grosse part de la bourse. Le marathon fait gloser bien des gens, et on s'attend à un succès sans parallèle de cette grande épreuve internationale.

Renseignements et inscriptions, s'adresser à Armand Vincent, 802 Ste-Catherine Est, Montréal.

L'on fondera sous peu une salle d'armes moderne

Un groupe important d'escrimeurs et d'intéressés à l'escrime s'est réuni, jeudi soir, au consulat de France (New Birks Building), sous la présidence distinguée de M. Edouard Carteron. Le but de cette importante réunion était de discuter les bases sur lesquelles on doit fonder, avant peu, une école d'escrime moderne.

PROPOSITION DE L'A. A. D'A. NATIONALE

Une proposition très intéressante venant de l'A. A. d'A. Nationale, rue Cherrier, a été soumise à l'approbation des invités du consul de France. Cette association athlétique est prête à fournir de spacieux locaux: salle d'escrime, vestiaires pour dames et messieurs, douches, salon, etc., à des conditions des plus avantageuses, tout en conservant l'autonomie de cette salle d'armes.

UN COMITE

Sur proposition de M. Marcel Nougier, un comité a été formé séance tenante. Ont été élus à l'unanimité: président d'honneur, M. Edouard Carteron.

Membres: MM. Marcel Rondeau, champion amateur 1928-30; le colonel J. Chabalie, M. Savard, P. E. Nobbs, de McGill, et John Lang.

Un goûter fut servi aux invités. On remarquait entre autres dans l'assemblée: MM. Bougnier, Marshall, consuls; MM. Nougier, Labelle, Geôlier, Beaubien, Clément, Baulu, Senécal, Jephcott, Dr Rivard, Hay, Maguire, etc.

REUNION DU COMITE

Le comité élu se réunira au consulat français, aujourd'hui, à 1 heure, en vue de discuter la possibilité de trouver un local, au centre de la ville. M. Rondeau y exposera en détails l'offre de l'A. A. d'A. Nationale et en fera ressortir les avantages.

La liste de souscriptions obtenues jusqu'à présent est intéressante; le comité s'occupera aussi de pousser plus activement le recrutement des membres de la salle d'armes.

APPEL AUX ESCRIMEURS

Tous les escrimeurs ainsi que tous ceux qui sont intéressés à devenir membres de la salle d'armes, sont priés de bien vouloir se mettre en communication immédiate avec M. Edouard Carteron, ou M. Marcel Rondeau, consulat de France, New Birks Bldg.

Ligue Laurentienne

Les activités de la Ligue Laurentienne, sont très grandes actuellement. Les clubs attendent l'ouverture de l'Aréna du Collège de S.-Laurent. Les joueurs sont tous sous contrat et pratiquent ferme. M. Albert Bonin, président de la Ligue Laurentienne, offre à l'occasion de la nouvelle année à tous les amateurs, ses meilleures voeux de succès. Les autres officiers de la Ligue joignent leurs souhaits à ceux de leur président.

Le gérant O. Barrière du Bordeaux dit qu'il possède le meilleur gardien de buts. Mais qui est-il? M. Barrière ne veut le dire qu'à l'ouverture de la saison. Donc que tous les amateurs aillent encourager la Ligue Laurentienne.

Brillante partie de hockey à Drummondville

(Du correspondant de la PRESSE)

Drummondville, 20.—Plusieurs centaines d'amateurs ont assisté, dimanche, à l'ouverture de la saison de hockey. Pour cette première partie, le club local recevait une équipe de l'Université de Montréal, celle des Hautes Etudes Commerciales. Les visiteurs étaient en grande forme et ont fourni un jeu de belle qualité, mais ils ne purent avoir raison des locaux qui, quoique manquant un peu de pratique et d'entraînement, ont su tenir tête à leurs dangereux adversaires et s'en tirer avec une partie nulle.

La rondelle fut mise au jeu par Son Honneur le maire Moisan qui avait daigné, ainsi que plusieurs autres hommes en vue de la ville, rehausser cette fête sportive de leur présence.

Dès le début de la rencontre, il fut facile de constater que la victoire serait chaudement disputée. Les visiteurs donnèrent un meilleur jeu d'ensemble que les locaux et prouvèrent qu'ils étaient mieux entraînés en montrant plus d'endurance au jeu et plus de précision dans leurs lancers. Mais le gérant Séguin avait une douzaine de joueurs en uniforme de sorte qu'il eut toujours le loisir d'avoir des hommes frais sur la glace. Ce fut là l'un des grands facteurs du succès de notre équipe.

La partie fut rapide, excitante en certains moments et exempte de toute brutalité. Quelques punitions bénignes furent infligées à des joueurs des deux équipes, mais ce fut pour des offenses mineures. Louis Bouchard fut le seul qui ait montré un peu de rudesse, mais les observations de la foule à son égard ont dû lui faire prendre la résolution d'être plus délicat à l'avenir.

Les visiteurs enregistrèrent leurs deux points dans la première période, sur un lancer de Larose. Le disque ricocha sur le bâton de Haney et prit Beaulac tout à fait par surprise. Le deuxième point fut enregistré quelques minutes plus tard par Duguay qui lança de près. Le disque frappa sur les jambières de Beaulac, tomba sur la glace et roula dans le coin du filet.

Dans la deuxième période, les locaux qui, au début, s'étaient montrés inférieurs à leurs adversaires sur l'attaque comme sur la défense, se réveillèrent tout à coup et firent un ralliement qui leur permit d'égaliser le score. Le premier point du club local fut compté par Haworth sur une passe de Désautels. Ce dernier, qui joua une excellente partie, avait traversé la glace dans toute sa longueur par un brillant effort individuel. Il fit une passe parfaite à Haworth qui déjoua Morin par un lancer de près. Quelques minutes plus tard, Lafontaine se sauvait du disque près de la bande, où il y avait mêlée générale, et prit le gardien des buts visiteurs par surprise.

Dans la troisième période, les deux équipes travaillèrent ferme, mais ne purent compter.

Chez les locaux, tous les joueurs ont donné une grosse somme de travail et, franchement, il serait bien difficile de mentionner ceux qui ont été le plus en évidence. Haworth qui avait très bien débuté se trouva indisposé au début de la troisième période et dut se retirer pour le reste de la partie. Il est en excellente forme et occupera sa position lors de la prochaine rencontre. Lafferté et Bouchard, qui sont de nouvelles recrues sur la défense, ont fait un bon travail et devraient se mettre en évidence lorsqu'ils auront pratiqué quelque temps. Bref, pour peu que tous les joueurs continuent avec un tel entrain, nous pouvons être assurés d'avoir l'une des meilleures saisons de hockey qui aient encore été vues à Drummondville.

Les arbitres, Poirier et Lanoue, ont rempli leur tâche à la grande satisfaction de tous.

Alignement:

Univ. Montréal		Locaux
Morin	buts	Beaulac
Amyot	défense	L. Champagne
Legendre		Bouchard
Duguay	avants	Haworth
Dupont		Corriveau
Lauthier		Pepin
Bellevance	subs	P. Champagne
Larose		Desautels
		Lafontaine
		Haney
		Paré
		Laferté

Première période

1.—Université de Montréal: Larose.
2.—Université de Montréal: Duguay.

Deuxième période

3.—Drummondville: Haworth (Desautels)
4.—Drummondville: Lafontaine.

Troisième période

Aucun point.

Au Sainte-Brigide

Les membres et les amis de l'Association S.-Brigide sont cordialement invités ce soir à assister à la fête intime organisée par M. Jos. Gagné, président de l'Association, M. Ernest Métivier, vice-président et M. A. Bouchard. La soirée commencera à 8.30 aux salles de l'Association, No 1231 S.-Catherine Est. Un magnifique prix de présence sera donné. L'admission sera gratuite. Donc, ce soir, au Sainte-Brigide, afin de passer une agréable soirée.

CLUB ROSEMONT

Le Rosemont s'est de nouveau réorganisé cette année. L'équipe se composera de: F. Valiquette, buts; G. Fecteau et R. Asselin, défenses; M. Maurice, I. Boivin, C. Fecteau, O. Lamarche, M. Jarry, A. Lecavalier, avants.

Le Rosemont jouera le dimanche, le mercredi et le vendredi de chaque semaine, sur sa patinoire située coin des rues Masson et 2e Avenue. Tous les clubs amateurs sont priés de communiquer avec le gérant.

Inf.: Gaston Fecteau, AMherst 1062.

Tournoi de boxe lundi à la M.A.A.A.

La dernière séance du tournoi de boxe amateur pour novices aura lieu lundi soir au gymnase de la M.A.A.A., rue Peel. Voici le programme:

SEMI-FINALES

126 lbs — L. Goldenburg, Y.M.H.A. vs W. Neville, Y.M.C.A.; L. Schwartz, Y.M.H.A. vs adversaire à être choisi.
147 lbs — R. Godding, Y.M.C.A. vs J. Wells, Y.M.C.A.; H. Lane, Y.M.C.A. vs adversaire à être choisi.

FINALES

100 lbs — E. Mecteau, National, vs H. Pert, Y.M.H.A.
112 lbs — L. Richman, Y.M.H.A. vs L. Rozen, Beld, Corticelli.
118 lbs — L. Jones, Nor. Electric, vs L. Phillips, Y.M.H.A.
135 lbs — P. Leroux, Préfontaine, vs J. Walker, Nor. Electric.
160 lbs — A. Goodhue, Beld Corticelli, vs M. Delorme, National.
175 lbs — N. Formby, Y.M.C.A. vs S. Hormer, Y.M.C.A.

Roméo S.-Jean contre Rousselle chez Major

Roméo St-Jean donnera la chance au jeune Arthur Rousselle de démontrer ses capacités de joueur de pool, cet après-midi, ce soir, demain après-midi et demain soir, à la salle de Dave Major. Roméo S.-Jean donnera 100 points au jeune Rousselle dans son match de 800 points. De plus, le promoteur Dave Major s'engage à donner à Rousselle la somme de $10.00 s'il réussit à gagner. Comme Rousselle est l'un des plus forts joueurs amateurs de la Métropole, St-Jean devra recourir à toute son adresse pour le vaincre.

LIFE-POOL TOUS LES DIMANCHES

Le promoteur Major annonce de plus, qu'à tous les dimanches soirs, il tiendra un "life-pool", ouvert à tous les amateurs de Montréal. Il commencera demain. De plus, qu'on n'oublie pas celui de Noël. C'est un spécial que celui-là. Les entrées promettent d'être nombreuses et que les intéressés n'oublient pas de s'enregistrer.

Le Canadien de S.-Henri assistera à la messe de minuit à Vaudreuil

Le club de raquettes Le Canadien de Saint-Henri invite cordialement ses amis et le public en général à se joindre à lui dans la célébration de la Fête de Noël au milieu d'une atmosphère distinctement canadienne. Un convoi spécial du Canadien National pouvant transporter au moins 500 voyageurs, partira de la gare Bonaventure à 10 h. 40 mardi soir, 24 décembre, pour se rendre directement à Vaudreuil. A l'arrivée, brillante parade, fanfare en tête, de la gare à l'église pour la messe de minuit. Après la messe, grand réveillon canadien au Château Inn, Vaudreuil, sur l'invitation de M. Allan Bray, échevin de Montréal. Au retour, le train spécial laissera Vaudreuil vers 6 h. mercredi matin.

Dimanche à 10 heures, grande pratique du corps de clairons. Que tous les joueurs soient présents pour la distribution des costumes.

Dimanche après-midi première sortie officielle du club cet hiver. Que tous les membres costumés se fassent un devoir d'être présents pour rehausser l'éclat de cette fête. Départ des salles du club à 2 heures précises.

C. P. Saint-Vital

Le club S.-Vital subissait mercredi dernier sa première défaite contre le Simond. Les joueurs du St-Vital leur ont tenu tête jusqu'à la deuxième période, alors que la poudrerie empêchait notre gauleur de voir. Et le Simond compta trois points consécutifs. Malgré la mauvaise température les joueurs du St-Vital ont joué la plus belle partie depuis le commencement de la saison.

Club raquette Saint-Joseph

Il aura pratique du corps de clairon, dimanche, le 25 décembre, à 10 heures avant-midi, sous la présence du clairon-major M. Gagné. Les membres du corps de clairon sont priés d'être présents.

Raquette au National

Ce soir, à 9 heures, aura lieu à la Palestre le tirage des raquettieurs, au profit du corps de clairon. Il y aura en même temps soirée sociale.

Pour la messe de minuit, le départ se fera mardi soir à 10 h. 15, de la Palestre, pour se rendre au coin des rues Amherst et Cherrier, lieu du départ par tramway spécial. Les membres sont priés de se rendre à l'heure.

Les membres du corps de clairon devront être à la Palestre pour 10 heures précises.

Les membres qui n'ont pas fait rapport des billets de tirage sont priés de le faire au plus tôt.

Le 21e euchre et bal annuel aura lieu le samedi 18 février dans la salle du National.

La visite des officiers se fera le dimanche, 5 janvier.

La direction et les membres du club de raquette National souhaitent à tous les amis, une bonne et heureuse année.

Club Le Laurier

Mercredi dernier avait lieu une assemblée générale de ce club. Nombre de membres assistaient à cette réunion qui fut très intéressante. Le programme de la messe de minuit fut accepté ainsi que l'invitation de la Conférence de Saint-Vincent de Paul du S.-Enfant-Jésus pour courir la guignolée le 26 et le 27 décembre. Le départ pour la messe de minuit aura lieu à 10 h. 30 au local du club pour se rendre à Montréal-Nord. Avis aux membres qui n'étaient pas présents mercredi, de bien vouloir se mettre en communication avec le président d'ici au 23 décembre. Dimanche aura lieu une sortie en raquettes si la température le permet. Cette marche aura lieu à Laval des Rapides. Le départ se fera à 1 h. 45 du local du club.

Les Coeurs Joyeux

Mercredi soir dernier le club de raquettes les Coeurs Joyeux, paradait pour la première fois cette année à la Pointe S.-Charles. Malgré le vent qui soufflait en tempête, chaudement vêtus et entonnant le refrain d'une chanson de joyeux lurons qui dit: "Nous braverons toutes les tempêtes", une cinquantaine de clairons avaient répondu à l'appel de leur dévoué président et dès huit heures, ces joyeux lurons se réunissaient à leur local où, en peu de temps, l'entrain et la gaieté régnaient d'une façon souveraine. A neuf heures, l'appel vibrant du clairon se fit entendre pour la première fois cette année et le signal du départ fut donné. Ce club élégant se mit en marche aux roulements des tambours et aux accents des trompettes qui jetaient dans la nuit leurs notes sonores. La tenue martiale de ces joyeux lurons, leurs costumes d'un si joli effet et leur magnifique corps de clairons soulevaient au passage. L'enthousiasme des spectateurs. Partout sur le parcours, on voyait dans les fenêtres, sur les seuils des portes, hommes, femmes et enfants heureux d'entendre l'harmonie d'un superbe corps de clairons et saluer au passage nos raquettes.

Le bureau de direction apprend à ses membres que le club ira en parade entendre la messe de minuit à Saint-Irénée. Un comité s'occupe de mener à bonne fin l'organisation du traditionnel réveillon de la messe de minuit qui sera donné au local du club.

UN CHAMPION DU MONDE QUI VOIT LA MORT DE PRES

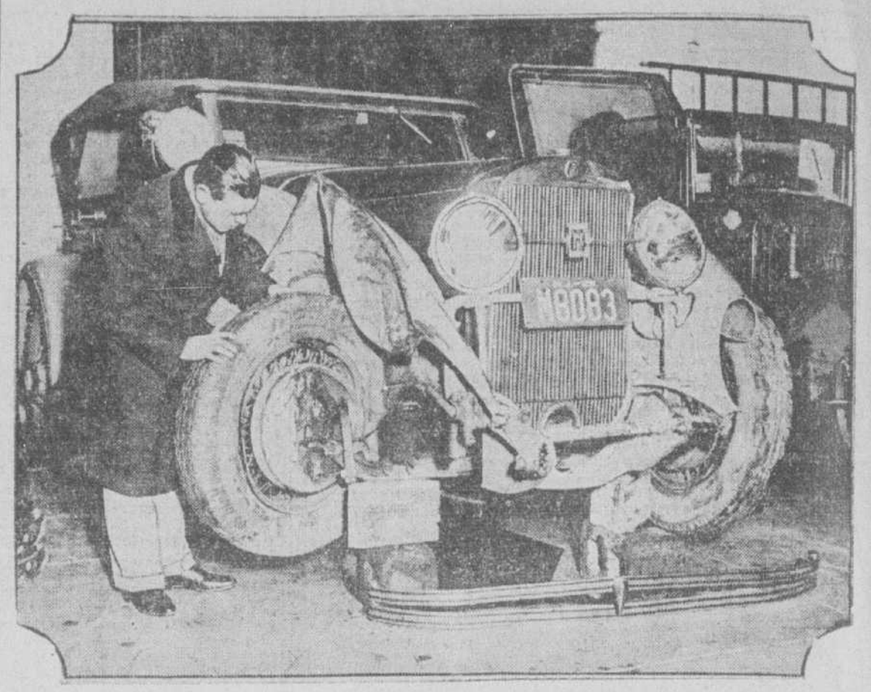

MICKEY WALKER, champion du monde des boxeurs poids moyen, l'a échappé belle ces jours derniers lorsque l'automobile dans lequel il se trouvait dérapa et alla donner dans la vitrine d'un magasin. Walker a été plus que chanceux car il ne reçut qu'une blessure au-dessus de l'oeil. On voit ici le champion examinant sa machine.

Notre magasin de l'ouest sera OUVERT tous les soirs jusqu'à 10 HRS.

CASE

CADEAUX QUI DENOTENT DE LA SOLLICITUDE

CRAVATES

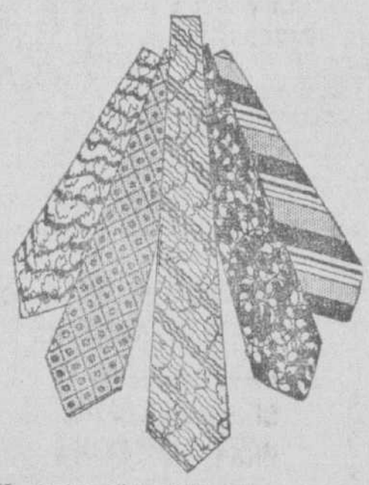

QU'IL s'agisse d'un petit cadeau intime—ou d'un cadeau important pour quelqu'un d'important... la variété des cravates Case aux dessins délicats... aux rayures atténuées... de couleurs unies ou brillamment combinées — rend le choix facile et assure toujours satisfaction. Cravates importées va sans dire et façonnées à la main.

$1.00

D'autres de $1.50 à $5.00

Deux magasins de spécialités.

Magasin de l'ouest: 1115 rue S.-Catherine Ouest

CASE

Magasin du bas de la ville: 375 rue S.-Jacques

FORUM
WILBANK 6131

CE SOIR A 8.30

New-York Américains
vs
MONTREAL

Places debout . . $1.00 et $1.25
Entrée générale 50
Taxe incluse

LUNDI, 23 déc. à 8.00 p.m.
(Hockey Amateur Senior)

CANADIENS vs M. A. A. A.
COLUMBUS vs VICTORIA

Enfants 25
Entrée générales 50
Sièges de loge et de promenade $1.00
Taxe incluse. Billets en vente fundi.

CET APRES-MIDI, OUVERTURE DE LA SAISON DU SKI A LA COTE DES NEIGES

LE CHAMPETRE ET LE MARTIN SE FERONT UNE DURE LUTTE DIMANCHE A L'ARENA.

Equipe du Canadien de la Ligue Sénior qui jouera contre la M. A. A. A., lundi soir, au Forum

De gauche à droite : Maurice Forget, président ; Lepetit, entraineur ; docteur Clément, gérant; Harry Fairweather, Wilfrid Lapointe, Tony Baril, Lucien Brunet, Kenny Grant, Jos. Gagnon, Lucien Gagnon, Larry Carroll, René Lapointe, Roland Robert, Paul Gagnon, Georges Tremblay, Aimé Grenier, directeur et Jules Forget, directeur.

Sauts par les novices et les seniors à Côte-des-Neiges

La saison du ski à Montréal s'ouvrira cet après-midi alors que les seniors du Montreal Ski Club donneront une exhibition de sauts à la Côte des Neiges. Les novices sauteront sur la petite colline.

Les bordées de neige que nous avons eues ont mis la côte en bon état et l'on en a entassée au pied afin de rendre le terrain propice pour sauter sans se faire de mal.

Le club aura cette saison nombre de sauteurs de la classe A, car plusieurs de ceux qui ont concouru l'an dernier dans la classe intermédiaire feront cet hiver leur première apparition comme seniors. Un certain nombre d'entre eux donneront des exhibitions le dimanche après-midi.

Le public veut voir des sauts en skis et, afin de le satisfaire, le club de ski Montréal a décidé de donner, cette année, deux ou trois séances de sauts le dimanche. Comme une foule de gens ne peuvent voir les sauts le samedi, on croit qu'une multitude sera témoin de ceux du dimanche.

Voici le calendrier du club pour la saison :

21 décembre.—Sauts pour les novices et exhibition par les seniors.

22 décembre.—Concours pour les seniors.

23 décembre.—Tournoi d'invitation de Murray Bay.

29 décembre.—Tournoi.

4 janvier.—Exhibitions par les classes A. et B.

5 janvier.—Course à Shawbridge et sauts par les seniors à Côte des Neiges.

11 janvier—Exhibitions par les classes A et B.

12 janvier—Course à Shawbridge. Course des dames.

18 janvier.—Course Mont-Royal et courses des écoles.

19 janvier.—Tournoi du club pour les classes A et B.

25 janvier.—Tournoi ouvert pour les classes A et B. Tournoi des collèges.

26 janvier.—Course en skis. Sauts pour dames. Sauts à Shawbridge.

1 février—Sauts pour écoliers.

8 février—Exhibition de sauts. Concours intermédiaire et junior.

8 et 9 février—Championnats de la Vallée du Saint-Maurice, à Trois-Rivières.

15 février — Championnats de la province de Québec à Côte-des-Neiges.

16 février — Course dans les Laurentides.

22 et 23 février — Championnats du Canada à Ottawa.

1er mars — Courses à relais des écoles.

2 mars — Epreuves pour dames, juniors et seniors, dans les Laurentides.

8 mars — Soirée des officiers dans les Laurentides.

CANADIEN ATHLETIQUE

Le Canadien Athlétique Amateur Junior possède de nombreuses étoiles entre autres : buts, N. Bouchard; défense, L. Marcil et A. Couture; ailes, P. Boivin et C. Desrochers; centre, R. Lespérance et J. Bouchard, substituts : R. Senécal, D. Raymond, L. Bernier et R. Parent. Le Canadien Athlétique aimerait à rencontrer tout bon club de 16 à 18 ans, Académie Roussin, Mont S.-Louis et collège Ste-Marie préférés. Cette équipe joue cette année dans la ligue du Parc Campbell Est, est libre les mardi et jeudi soirs de chaque semaine. Inf. Lucien Lavallée, CLairval 3578, entre 6 et 7 heures.

ETOILE D'HOCHELAGA

Le club Etoile d'Hochelaga possède de nombreuses étoiles. Voici leurs noms: buts, P. Paquin; défenses, R. Richer et L. Langevin; ailes: R. Gendron et J. Pion; centre, P. Morneau; substituts: L. Lachapelle, L. Lavallée, A. St-Germain, M. Bunsick et E. Bouchard.

L'Etoile d'Hochelaga aimerait à rencontrer tout bon club de 14 à 16 ans. Cette équipe joue cette année dans la ligue du Parc Campbell Est.

Inf. Lucien Lavallée, Clairval 3578.

Au retour d'une tournée en Europe

Et ici le boxeur WM. STRIBLING, sa femme et son enfant, arrivant à New York par le navire Olympic.

Les quatre meilleurs clubs de la Ligue Sénior se feront la lutte, lundi, au Forum

La Ligue Sénior, qui a offert de si intéressantes séances depuis quelque temps, présentera lundi soir son meilleur programme depuis le début de la saison, alors qu'elle donnera à ses miliers de supporteurs deux superbes parties.

Les amateurs, qui se rendront au Forum, verront les quatre meilleurs clubs de l'organisation, à savoir : le Canadien, la M.A.A.A., le Columbus et le Victoria.

La première partie de la soirée alignera le Canadien contre la M.A.A.A., et cette rencontre à elle seule suffirait pour attirer des milliers d'amateurs. Elle promet d'être la plus brillante et la plus contestée encore vue cette saison dans la Ligue Sénior, car la première place sera en jeu. Le vainqueur prendra en effet la tête, de sorte que les deux adversaires vont fournir un effort gigantesque afin de sortir avec les honneurs du match.

Il est d'autant plus difficile de prévoir quel sera le vainqueur que tous deux n'ont encore subi aucune défaite. Le Canadien a remporté trois victoires et a fait une partie nulle. La M.A.A.A. n'a joué que trois parties et les a toutes gagnées.

Lucien Brunet et ses compagnons sont cependant confiants de l'emporter. Ils sont en grande condition et livreront une lutte acharnée à leurs adversaires. Ceux-ci ne sont pas moins en forme, de sorte que le vaincu n'aura aucune excuse à offrir.

Si la première joute décidera de la première place, la deuxième mettra en jeu la troisième position. Présentement, le Columbus est avant d'une demie-partie et devra donc gagner pour se maintenir en avant du Victoria. Ce dernier a une partie de moins de jouée.

Par suite de l'importance de ce programme, le président Jim Foley a décidé de nommer Odie Cleghorn et Jean Sauvé comme arbitres. Avec ces deux officiels, les quatre clubs sont assurés de recevoir justice.

Réception civique pour Paul Paquin et Lesage

Nous apprenons que Paul Paquin et Richard Lesage, les deux voyageurs qui ont traversé le Canada en canot, de Vancouver à Halifax, seront vendredi les invités d'honneur à une réception civique à l'hôtel de ville. Ce sera là événement sportif important.

Sport à Sherbrooke

(Du correspondant de la PRESSE.)

Sherbrooke, 20.—L'ouverture du hockey senior à Sherbrooke serait anticipée si les officiers du hockey peuvent compter sur de la glace à Noël. C'est ce que nous apprenons ces jours derniers d'un officier du club Canadien qui nous a aussi déclaré qu'un club senior avait été formé qui portera le nom de Sherbrooke et qui alignera les meilleurs joueurs de notre ville contre des clubs visiteurs de haut calibre.

Le club senior a été formé hier soir lors d'une assemblée des sportsmen les plus en vue et les officiers suivants ont été choisis à la direction de la nouvelle organisation: Patrons honoraires, MM. J.-S. Tétreault, maire, C.-E. Howard, député de Sherbrooke aux Communes et Armand Crépeau, député de Sherbrooke à la Législature; président actif, M. S.-G. Nelson; vice-présidents, MM. Johnny Bourque et M. Stenson; secrétaire, M. James Cameron; trésorier, M. Allen Blue; gérant, M. George Povey; entraineur, M. G. Wiggett et publiciste, M. E. Lalonde. Les directeurs du nouveau club sont MM. R. Langis, F. Fortin, Harold Hyndman, Norrey Wiggett, A. Biron, E.-J. Mathurin, et G.-B. Maguire.

Sherbrooke, 21.—Les dernières parties de quilles jouées dans les diverses ligues de Sherbrooke ont été fort intéressantes.

Voici les résultats de celles qui ont été jouées aux allées du Palace Bowling Academy dans le circuit Teco et autres équipes:

Teco (1)				
M. Morgan	177	154	169—	500
M. Parrell	188	147	169—	504
Mme Cannon	119	127	99—	345
Mme Kelley	44	135	113—	292
Mlle Galvin	122	109	186—	377
Totaux	650	672	686—	2018
Teco (2)				
M. Scafield	116	96	134—	340
M. Dussault	176	185	137—	498
Mlle Byes	120	114	97—	331
M. McVetty	110	75	87—	272
Mlle Poirier	42	89	92—	223
Totaux	558	559	547—	1664
Teco (3)				
M. Stephens	147	210	242—	600
M. Chamberlain	75	141	119—	335
M. Boyle	178	163	214—	510
Mlle Bélanger	262	167	251—	570
Mlle Langevin	190	118	87—	395
Totaux	852	804	854—	2320
Teco (4)				
M. Smith	25	162	189—	476
M. McAllister	87	161	157—	425
Mlle Frawley	81	82	95—	258
Mlle Langle	84	129	118—	331
Mlle Heaslip	133	139	119—	391
Totaux	519	692	678—	1881
General				
W. Gélinas	87	72	97—	256
B. Rousseau	85	89	90—	264
S. Johns	106	112	108—	351
T. Rousseau	157	105	113—	375
T. Corcoran	117	127	116—	360
Totaux	562	505	519—	1586
Weave				
J. Hugo	89	108	84—	271
J. Morin	73	107	111—	290
Hyman	55	77	106—	238
Jack Morin	64	55	63—	212
B. Morin	128	113	105—	346
Totaux	408	482	469—	1359
Office				
O'Connor	82	80	80—	242
McCourt	100	108	97—	305
Barrie	133	105	151—	379
Jackson	119	113	110—	341
Carrigan	138	113	121—	372
Totaux	563	518	559—	1640
SPINNING				
Woodcock	81	55	77—	213
Ross	90	77	80—	247
Low Man	82	80	80—	243
Baron	90	121	85—	296
Marsh	91	106	98—	305
Totaux	425	439	420—	1304
CARD				
Halsall	92	87	103—	283
B. Rousseau	102	84	132—	318
F. Rousseau	87	109	80—	276
E. Rousseau	116	65	124—	305
G. Morin	89	151	125—	365
Totaux	488	496	564—	1546
C. Baker	125	114	103—	342
S. Noël	92	97	107—	296
R. Frechette	128	87	103—	318
W. Bridges	113	100	104—	316
J. Dufresne	100	108	143—	351
Totaux	557	506	560—	1623
LEGGERS				
Nadeau	88	75	113—	276
Delorme	133	96	114—	343
Shufelt	128	106	157—	388
Fisette	89	149	165—	403
Bruneau	139	132	108—	379
Totaux	577	558	657—	1789
FOOTERS				
Tremblay	124	128	114—	366
Beaulieu	114	83	104—	300
Low Man	114	92	104—	306
Dufond	171	147	152—	470
Fournier	137	124	197—	458
Totaux	660	563	671—	1894
BLUES				
A. Beauchemin	122	102	100—	325
L. Hatch	125	168	116—	349
C. Hatch	109	159	178—	447
L. Griffin				
W. Hopkins	112	101	140—	353
Totaux	469	470	534—	1474
White				
Moore	124	186	186—	396
Bob	81	89	127—	307
Coffee	77	74	114—	265
André, L	134	99	153—	397
Totaux	426	398	530—	1365
AU Q. C. B.				
Sheet Metal				
J. Butts	84	63	79—	226
C. Tineare	105	82	105—	292
L. Lepine	79	109	83—	267
E. Prevost	77	74	100—	271
A. Baron	80	86	86—	252
Totaux	425	425	453—	1303
Paint Shop				
L. McMeag	82	105	111—	298
A. Dumble	107	75	93—	275
E. Waite	86	96	84—	266
J. Quinn	89	102	82—	273
R. Foley	78	69	84—	231
Totaux	442	447	454—	1543
General Office				
L. Bélanger	133	70	113—	316
F. Flaherty	78	91	89—	258
A. Workman	113	113	118—	349
E. Wolfe	102	119	151—	372
L. Lepage	93	95	27—	315
Totaux	519	493	598—	1610
Yard				
L. Garnsey	91	115	102—	308
W. Brownlow	85	103	89—	276
W. Hand	116	83	116—	315
L. Bench	103	104	98—	305
C. Litther	93	94	102—	289
Totaux	488	498	507—	1493
Machine Shop				
Stocks C.	94	68	123—	235
T. Terryman	106	87	99—	286
Simpson, A.	92	149	118—	360
Scott, W.	67	85	91—	243
Mingrove, G	106	75	154—	333
Totaux	454	468	585—	1507
Fitters				
Pentland, J.	122	129	92—	343
Johnson, A.	88	85	100—	273
Elliott, T.	106	81	111—	298
Grimm, W.	87	120	166—	373
Stokes, E.	97	82	86—	265
Totaux	500	497	555—	1552
Car Shop				
J. McDonald	63	114	79—	256
L. Stewart	104	117	94—	315
L. Thompson	103	90	128—	316
H. Leach	168	120	130—	418
A. Strew	88	106	138—	332
Totaux	526	547	564—	1637
Stores				
E. Gendron	86	90	106—	262
H. Unsworth	86	123	88—	297
J. Woodgate	98	101	148—	347
H. Tilbury	83	88	113—	264
J. Hawkins	94	90	77—	241
Totaux	397	482	532—	1411

Demain, rencontre entre le Saint-François-Xavier et l'Eureka, à l'Aréna

Il ne reste plus que sept séances d'ici la clôture de la saison de la Ligue Mont-Royal intermédiaire et pourtant la question du championnat est loin d'être réglée. Le Saint-François-Xavier et le Champêtre sont actuellement sur un pied d'égalité pour la première place puis vient le C. P. Verdun en troisième position. Le Martin et l'Eureka sont égaux en quatrième place et le Tacoma est bon dernier.

Depuis quelques dimanches c'est une lutte sans merci que se livrent les six clubs, pour s'assurer une place dans le détail. Jusqu'ici aucun n'est encore certain d'y participer de sorte que l'on peut s'attendre à d'excitantes séances d'ici la clôture de la saison.

Pour demain, la Ligue offre un superbe programme qui devrait satisfaire même les plus difficiles. Dans la première partie, l'on verra le Champêtre faire face au Martin, le seul club qui soit parvenu à le vaincre cette année. On prévoit donc une lutte sensationnelle entre ces deux grands rivaux.

Dans la deuxième, le C. P. Verdun, qui peut être être classé comme le club le plus malchanceux de la ligue, fera la lutte au Tacoma et tout laisse croire qu'il remportera la victoire. Ses joueurs devront mettre toutefois plus d'ardeur dans leur jeu ou ils risqueront de baisser pavillon.

Enfin, la troisième rencontre mettra aux prises le Saint-François-Xavier contre l'Eureka. Ce dernier fait actuellement un vigoureux effort afin de monter en troisième place et se surpassera pour vaincre le Tricolore. Les amateurs sont donc assurés de passer un agréable après-midi et aucun supporteur de la ligue ne devrait manquer ce programme.

JEUNE S.-MARC INDEPENDANT

Le S.-Marc Ind. a défait le National Ind. et l'a défait par 6 à 2. Berthelet et Cadotte ont enregistré trois points chacun. Le S.-Marc lance un défi à tout club de 13 à 15 ans. Etoile d'Hochelaga et des Erables préféré. Information J.-G. Bérubé, Cal. 7981 ou Maurice Cadotte, Cal. 8902m.

Les sports à Oka

LES SPORTS DU PATIN ET DU SKI A L'INSTITUT AGRICOLE D'OKA.—Les étudiants passent ainsi d'heureuses heures de saine récréation entre l'étude et le travail pratique.

Exhibition de patinage par Mlle Rej. Gauthier à Madison Square Garden

Une lettre de Mlle Réjane Gauthier, de Montréal, patineuse de fantaisie bien connue, qui est actuellement à New-Pork, nous informe qu'elle donnera une exhibition dimanche à Madison Square Garden.

Comme on s'en rappelle, Mlle Gauthier s'est rendue à New-York en patins à roulettes. L'an prochain, elle recommencera son voyage, mais cette fois, elle se rendra jusqu'à Miami, Floride. Si elle n'a pas d'autres engagement, Mlle Gauthier reviendra à Montréal pour la fête de Noël.

Hockey à Charlemagne

Demain, aura lieu à Charlemagne l'ouverture officielle de la saison du club de hockey Charlemagne. Ce club est prêt maintenant à rivaliser avec tous les meilleurs clubs amateurs de la province. Pour la circonstance il recevra un adversaire qui est bien connu et très populaire parmi les partisans du Charlemagne, le club de la maison Cimon qui jouait l'année dernière sous le nom de New Eastern Garage. Le 29, le Charlemagne recevra le club de la Maison Lacroix, qui l'année dernière fit partie nulle de 0 à 0 avec Charlemagne.

Le Charlemagne est libre le 25 décembre et le mois de janvier. Inf. René Perreault, Charlemagne. Tél. Garage Laurin, tous les soirs entre 6 et 7 heures.

Colonial Western Airways

Au cours d'une période de deux ans, terminée le 17 décembre, les aéroplanes de la Colonial Western Airways ont parcouru 614,559 milles sans une seule perte de courrier et sans qu'un passager ait été blessé. L'année dernière, elle a transporté 87,808 livres de courrier, soit une augmentation de plus de 50% sur la première année d'opération. Le courrier du dernier mois, qui s'élève à 9,240 livres, comparé à 530 livres pour le premier mois, constitue une augmentation de plus de 1600%. (*)

S'il s'agit du SPORT nous y sommes

Notre assortiment est encore au complet — Nous avons certainement ce qu'il vous faut à SON prix.

Nos SPECIAUX pour UNE SEMAINE du 21 au 28 Déc. inc.

PATINS TUBULAIRES CCM, faits à la main; posés sur chaussures d'excellente qualité; pointures 5 à 10.

$11.95

PATINS TUBULAIRES CCM Olympia posés sur fortes chaussures; pointures 5 à 10.

$8.95

PATINS TUBULAIRES CCM, Rivés sur bonnes chaussures; pointures 5 à 10.

$6.95

PATINS TUBULAIRES CCM, rivés sur bonnes chaussures; pointures 5 à 10.

$6.45

PATINS CCC TUBULAIRES rivés sur fortes chaussures ; pointures 5 à 10.

$4.95

PATINS TUBULAIRES CCM, posés sur bonnes chaussures pour dames et pour garçons.

$4.45

PATINS TUBULAIRES CCM, nickelés, posés sur chaussures très fortes et bien doublées, pour dames.

$5.95

Omer DeSerres LIMITÉE

Angle ST-DENIS et STE-CATHERINE

Tél. LAncaster 0251

M. H.-F. LAUZON, sportsman bien connu du National, gouverneur de l'association et vérificateur.—(Cliché Albert Dumas, rue Sainte-Catherine, près Saint-Denis.)

TOUT LE MONDE S'EN SOUVIENT

Flask 10 oz. 20 Spécial . . $1.40
26 oz. 20 spécial $3.35
26 oz. XXX $3.5

6 barbes confortables garanties avec chaque excellente LAME DE RASOIR WATERMAN

En vente partout

64—N.C

CHATEAU HAUT BRION
CHATEAU MARGAUX
CHATEAU LAROSE
CHATEAU LAFITE
HAUT SAUTERNES
SAUTERNES
GRAVES
ST. ESTEPHE
Etc. Etc.

Célébrez la Noël avec ces Fameux Vins de Bordeaux

J. Clavet & Cie, Bordeaux, France

EN VENTE DANS TOUS LES MAGASINS DE LIQUEURS DANS LES PRINCIPAUX HOTELS ET RESTAURANTS

TRADE MARK CALVET

LES PLUS GRANDS PRODUCTEURS DE VINS AU MONDE

Trois étoiles du Canadien Montgomery de la Ligue Starr

GASTON ST-VINCENT, défense. — Cliché Louis Poirier, 1170 boulevard Saint-Laurent.

ADRIEN LAFRANCHISE, buts.—Cliché Louis Poirier, 1170 boulevard Saint-Laurent.

GERARD PELLETIER, aile droite — Cliché Louis Poirier, 1170 boulevard Saint-Laurent.

Ligue amateur de l'est

Lundi soir, les amateurs de l'est assisteront à la deuxième séance de la Ligue de l'Est à la Pointe aux Trembles.

Comme lever de rideau, le Jeannotte's Stars mesurera ses forces contre le Terrasse Vinet.

Les deux nouvelles recrues de cette année voudront régler la question de supériorité; aussi ce sera un spectacle intéressant. Les deux vieux rivaux de l'an dernier se disputeront ensuite les honneurs de la seconde joute. Les amateurs se rappelleront encore combien animées étaient leurs rencontres de l'an dernier. Ils ne seront donc pas surpris d'assister à une lutte contestée par excellence. Les joueurs reprenant leur meilleure forme petit à petit et de nouvelles recrues venant renforcir les points faibles, tout cela devrait faire augmenter l'assistance qui passera certainement une agréable soirée.

Leduc du Champêtre qui a su si bien s'acquitter de sa tâche lors de l'ouverture arbitrera de nouveau lundi soir à l'Académie Roussin.

8 h. 15.—Jeannotte's Stars vs Terrasse Vinet.

9 h. 45.—Club Mercier vs Montréal-Est.

Ligue des Buanderies

Position des clubs:	G.	P.
Villeray Laundry	28	5
Toilet Laundries	20	5
Shavers Laundry	26	7
Deshaux Freres Ltée	23	10
Crown Laundry	21	12
Home Family Wet Wash	20	13
New Method Laundry	20	13
Crystal Cleaners	17	16
St. Hubert Laundry	14	19
Laundrymen's Club	12	21
American Laundry	11	22
South Shore Laundry	9	42
Canada Laundry	9	24

Gagnants des cuillers:

Plus ofrte partie simple, 246, A. Lavoie, Villeray Laundry.

Plus forte partie simple, 246, A. Laberlinguette, Toilet Laundries.

CLUB SAINT-VIATEUR

Le club de gouret S.-Viateur a défait le Montagnard par 2 à 1, le Royal-Nord par 2 à 0, le Mercier par défaut. A. Cuson a été l'étoile de la joute. Dimanche, le S.-Viateur ira jouer à Sorel. Le 29, il recevra le De Beaujeu. Le 12 janvier, il ira jouer à Drummondville. Il lance un défi aux clubs amateurs, sur sa patinoire à l'Institut des Sourds-Muets. Pour information, s'adresser à M. H. Gaudet, tél. Cal. 0254.

BEAVER S de BEAUHARNOIS

Dimanche dernier, le Beaver S recevait la visite de l'un des meilleurs clubs amateurs de Montréal, le club Jarry & Frères. Après une joute rapide et excitante, le Beaver S faisait baisser le pavillon au fameux club Jarry, par le score de 6 à 5.

Le club Jarry mène actuellement la ligue Commerciale et c'est avec beaucoup de peine qu'ils ont quitté Beauharnois dimanche dernier. La partie fut belle et le club local doit en partie sa victoire, à son gardien de buts Art. Bebe Pigeon. H. Gariépy scora deux points, et Ph. Daoust, R. Julien, Art. Leduc et Bouchard, scorant les quatre autres. Cette victoire montrera aux clubs amateurs qu'il y a à Beauharnois une équipe capable de rivaliser avec n'importe quel club de Montréal et d'ailleurs. Tous les clubs sont bienvenus.

Le jeu franc et loyal du club encourage et fait plaisir aux clubs visiteurs qui partent satisfaits après chaque partie.

Avec le support de la population nous espérons donner à la ville de Beauharnois du hockey de premier ordre et nous tâcherons de faire venir tous les forts clubs de Montréal et des environs. Le gérant Art. Caron est satisfait de son club, et lui aussi est une cause des deux succès obtenus par le Beaver S.

CLUB MARQUETTE

Dimanche soir, le Marquette a fait partie nulle de 2 à 2 avec le Quillicot. Le Marquette a maintenu le jeu à une allure rapide. Du côté du Quillicot, le jeu fut lent et rude l'arbitre, n'infligeant aucune punition. Pour le club Marquette, les points furent enregistrés par G. Langlois et Jean Tremblay.

Lundi soir, le Marquette remportait sa première victoire de la saison en infligeant une défaite au club S.-Brigide par le score de 3 à 0.

Pour le Marquette tous furent brillants mais surtout C. Dagenais qui enregistra 2 points et C. Demeule qui cîtura la partie en scorant le troisième et dernier point.

Pour informations, s'adresser à François Patenaude, Amherst 4937, entre 6 et 7 heures du soir.

SPORT AU MOLIERE

Au milieu d'un enthousiasme délirant et un feu roulant de reparties et de bons mots, l'équipe de crapaud du Molière, habilement conduite par le gérant R.-B. Desrochers, a défait celle du C.N.R., qui était recrutée parmi des athlètes du club de la rue Moreau. La longue expérience et l'entraînement continu que suivent les joueurs du Molière leur a permis de triompher sur leurs adversaires moins bien préparés qu'eux, par une faible majorité.

Composition des équipes—Molière : A. Pelletier, G. Pepin, L. Coudry, A. Beauparlant, D. Dorfman, E. Comtois, L. Benoit, J. Marchand, R.-B. Desrochers et R. Michell. C.N.R.: R. Chapleau, H. Stacher, A. Beauregard, A. Sirois, C.-A. Mercure, L. Champagne, J. Bertrand, R. Thibault, T. Lecavalier et D. Dupré.

Après le match, il y eut réception et un concert improvisé eut lieu. MM. Chapleau et J. Bertrand accompagnèrent au piano cependant que MM. Benoit, Marchand, Michell, Dorfman chantèrent plusieurs chansons. Le clou de la soirée fut Arthur Lecavalier dans un répertoire aussi brillant que varié, et il s'attira les applaudissements de tous.

Le dernier concours de cartes a donné le résultat suivant: premier, R.-B. Desrochers, 2ème, A. Beauparlant et A. Pelletier, 3ème.

Au Parc Lafontaine

Ce soir à 7 heures précises, ouverture de la saison de hockey, pour les clubs de 14 à 16 ans.

Cet événement est attendu avec impatience par tous les clubs de cette intéressante catégorie ainsi que par leurs nombreux admirateurs.

Nul doute qu'un nombreux public viendra ce soir applaudir les exploits de ses jeunes étoiles.

Voici les clubs qui figureront aux trois parties d'ouverture:

Idéal S.-Eusèbe vs Sacré-Coeur.
Frontenac vs Sanche-Cardinal.
Collette Battery vs Coréa.

Le Dr Gadbois des Récréations publiques et président honoraire de la Ligue, mettra la rondelle au jeu. Il sera accompagné de plusieurs personnages distingués. Le public est donc invité à aller passer une agréable soirée, car le jeu promet d'être contesté.

CHAMBLY CANTON, 2; COLLEGE DE S.-CESAIRE, 1

S.-Césaire.—Dimanche dernier, le club de hockey de Chambly Canton allait rencontrer le C.S.C., club du collège de S.-Césaire. La partie fut très intéressante, du commencement à la fin.

La partie débuta bien. Cependant les joueurs du Chambly se sentaient un peu dépaysés. Les collégiens en profitèrent. Le R. Fr. Yves, après une belle montée, logea la rondelle dans les buts de D'Avignon, du Chambly. Les collégiens avaient l'avantage, aussi, se tinrent-ils sur la défensive pendant le reste de la période.

La deuxième période devait apporter une surprise au C. S. C. L'arbitre n'avait pas sitôt mis la rondelle au jeu, que Viens, du Chambly, s'en empara vivement et avant que ses adversaires aient eu le temps de s'en rendre compte, la rondelle était rendue dans les buts de Brown. C'est alors que l'on vit du beau jeu. Les deux équipes dépensèrent leur énergie pour gagner l'avantage, mais la deuxième période dut se terminer par le score de 1 à 1, car les joueurs des deux équipes avaient fait des prodiges de valeur pour empêcher l'une ou l'autre de prendre l'avantage.

La troisième période fut toute palpitante d'intérêt. Les passes les plus savantes, les montées les plus vertigineuses des deux côtés, tinrent les spectateurs en haleine. La rondelle vint souvent s'arrêter sur les protecteurs des gardiens des buts. Des mêlées furieuses devant les buts de D'Avignon lui donnèrent l'avantage de déployer son habileté. Enfin vers le milieu de la période, Viens, qui fut l'étoile de la partie, scora son second point. Quelques instants plus tard, R. D'Avignon, sur une passe de Viens, visa dans les buts de Brown. Mais le point fut déclaré nul, car un "off side" s'était produit avant.

La partie de dimanche, gagnée par le Chambly Canton par le score de 2 à 1, fut l'une de ces parties que l'on n'oublie pas. La rudesse fut bannie du jeu et les joueurs semblaient de véritables amis.

Le Chambly félicite les collégiens de leur jeu franc et de leur habileté à manoeuvrer le gouret, ils remercient également les arbitres de leur impartialité.

Alignement :

Chambly Canton.		C. S. C.
J. D'Avignon	buts	J. Brown
L. Grisé	défense	Giroux
Pumaine		Bombardier
Viens	centres	Fr. Yves
A. D'Avignon	avants	Laurin
Charron		Laprade
Jeunetôt	substituts	Maisonneuve
M. D'Avignon		Lareau
		Grenier
		Goyette

SOMMAIRE
Première période
1—C.S.C.—Fr. Yves . . . 12.30
Pas de punition.
Deuxième période
2—Chambly Canton—Viens . . . 00.05
Pas de punition.
Troisième période
3—Chambly Canton—Viens . . . 11.20
Punition : Grisé (mineure).
Arbitres : Fr. Cécilien, c.s.c. et A. Clément.

LE JEUNE OTTAWA

Le club de hockey Jeune Ottawa vient de remporter sa troisième victoire consécutive en battant l'Outremont Rover par le score de 8 à 0. Les points furent enregistrés par Mireault 4, Maxwell 2, Burque et Jolicoeur. Le club n'a pas encore subi de défaite et lance un défi à tout club de 13 à 16 ans.

Noms des joueurs : buts, J. Mulcair; défenses, Burque et Moreau ; centre, R. Mireault ; ailes, K. Maxwell et K. Putit ; substituts, R. Aubé et L. Jolicoeur.

Pour informations, Raoul Aubé, Atl. 4029F.

Défi aux lutteurs

Le constable Eugène Tremblay, ex-président du club athlétique de la police municipale de Québec et professeur de lutte dudit club, champion de Québec,

LE CONSTABLE EUGENE TREMBLAY, de Québec, qui lance un défi à tout lutteur de 157 livres de la province.

lutteur à bras le corps, classe 157 livres, lance un défi ouvert à tout homme de sa classe de la province, soit pour lutter à Québec ou en n'importe quel endroit de la province. Inf., Constable Eug. Tremblay, Hôtel de Ville, Québec, P. Q.

LIGUE DE QUILLES DE LA MONTREAL L. H. & P.

Service			
G. Marrie	123	135	113— 371
E. Molinari	82	131	151— 364
R. Pepin	97	128	83— 308
I. Jasmin	106	141	132— 379
F. Stoeckel	120	163	126— 409
	528	698	605—1831
Billing Blue			
M. de Blois	125	143	126— 394
P. Forant	72	78	121— 271
A. Kelly	113	75	104— 292
J. Piché	93	119	103— 215
Y. Loiselle	153	115	86— 354
	556	530	540—1626
Electrical			
S.-L. Smith	91	84	85— 260
A. Théroux	113	111	112— 336
Dummy	50	50	50— 150
R. McGregor	149	126	94— 369
L. Fleury	148	89	102— 339
	551	460	443—1454
Fitting			
G. Heath	131	105	86— 322
J. Mann	137	162	95— 394
E. Laviolette	122	133	126— 381
J. Hardman	101	93	99— 293
E. Montpetit	112	100	143— 355
	603	593	549—1745
Billing Red			
L. James	101	60	74— 235
Chs Ward	78	96	68— 232
Chs Hey	79	73	68— 210
A. Fauteux	60	74	84— 218
G. David	78	95	92— 265
	396	398	386—1180
Collection			
M. Monisson	97	149	119— 365
E. Aubry	148	157	118— 423
P. Picotte	93	102	105— 300
P. Cadieux	120	105	145— 370
L. Doran	111	96	188— 395
	569	609	675—1853

Plus haute partie simple, L. Doran, 188.

Plus haut total trois parties, E. Aubry, 423.

SENATEURS D'AHUNTSIC

Le club de hockey Sénateurs d'Ahuntsic est maintenant réorganisé. Les Sénateurs ont leur rond privé et lancent un défi aux meilleurs clubs de 14 à 16 ans, préférés: Champagnat, S.-Pierre, S.-Jean, Voltigeur Canadien et Idéal.

Alignement: Buts, L. Chagnon; défenses, J. Berthelet, M. Benoit; ailes, E. Lavigne, R. Léger; centre, G. A...er; substituts, J. Corbeau, J.-P. Quenneville. Inf. Emile Lavigne, Dupont 4393, entre 6 et 6.30.

HOCKEY A RAWDON

Rawdon, 19. — Le club de Rawdon et les Chevaliers de Colomb de Joliette ont fait partie nulle de 1 à 1. Le Rawdon félicite les visiteurs de leur belle tenue et espère les rencontrer de nouveau avant la fin de la saison. Il est prêt à jouer avec tout club de la province. Inf. Médéric Pelletier, Rawdon.

Le club Tuckett

La fameuse équipe de petites quilles Tuckett vient de subir sa première défaite de la saison aux mains du Carrière et Senécal. La joute fut furieusement disputée. La vaillante équipe du Carrière-Senécal ne remporta la palme qu'aux derniers carreaux. En effet, au début du dixième et dernier carreau, un silence impressionnant régna parmi les partisans des deux équipes, faisant un fort contraste à l'enthousiasme qui régna durant cette joute. La palme était au jeu. Les Tucketts reconnus comme invincibles dans les moments critiques et surtout bons finissants, ne purent cette fois faire honneur à leur réputation. Ils félicitent le Carrière-Senécal de sa victoire. Une partie de détail aura lieu dans le courant de janvier. Le lieu et la date seront annoncés bientôt.

Après cette défaite, le Tuckett dut malheureusement en subir une autre. En effet, il rendait visite, le vendredi suivant, au Regent Sporting News, accordant une revanche à ce dernier, sur les allées Mont-Royal et subissant un second échec aux mains de ceux-ci. Les Tucketts malgré tout leur bon vouloir ne purent faire mieux que de rouler un total de 1769 et se voyaient cette fois forcé de subir leur plus dure défaite de la saison. Ces deux équipes étant égales par ce fait, une joute de détail sera disputée cette semaine. Cette partie mettra le championnat des clubs indépendants au jeu. Tous les amis et partisans sont invités. L'on peut s'attendre à voir du beau jeu des deux côtés. Les adversaires se rencontreront sur un terrain neutre. Cette fameuse partie aura lieu vendredi soir, au Karry's, allées 1 et 2. La joute commencera à 9 h. 30 et attirera probablement un record d'assistance.

Sommaire des deux joutes

Tuckett Tobacco			
Lefebvre	134	160	115— 409
Monette	127	110	123— 360
Dubuc	108	139	131— 378
Lemieux	149	209	131— 489
Ménard	143	172	110— 425
	661	790	610—2061
E.-A. Brunelle, capitaine.			
Carrière & Senécal			
H. Way	134	137	82— 353
C. Legault	136	112	139— 387
P.-A. Sirois	164	136	147— 447
L. Lecompte	144	156	150— 450
A. Giroux	158	142	158— 458
	736	683	676—2095
H. Way, capitaine.			
Tuckett Tobacco			
Lefebvre	128	118	111— 357
Lemieux	101	107	117— 325
Monette	106	136	101— 343
Hartman	93	143	124— 360
Ménard	116	159	109— 384
	544	663	562—1769
Regent Sporting News			
Giroux	115	164	141— 420
Gagnon	106	102	68— 276
Duhamel	117	128	150— 295
Lamoureux	96	174	194— 463
Lavallée	159	140	118— 417
	593	712	671—1976

Position des joueurs du Tuckett par leur moyenne

	Séries	Points	Moyenne
Lemieux	33	4728	143— 9-33
Ménard	31	4428	142—21-31
Hartman	25	3460	128—10-25
Monette	31	4267	137—20-31
Lefebvre	33	4306	130—15-33
Dubuc	11	1399	127— 2-11

Ligue Nationale de croquet

Club National		Club Jarry	
V. Senécal	½	A. Jolicoeur	0
A. Lambert	½	E. Lafrance	0
R. Messier	½	G. Barette	0
D. Birtz	½	J. Ledoux	0
A. Narreau	0	R. Ouimet	½
A. Moreau	0	G. Jean	½
J. Lizotte	½	A. Forget	0
Charbonneau	½	E. Gervais	0
A. Lanciault	½	J. Beauregard	0
A. Brassard	½	A. Fortin	0
A. Casavant	½	P. Labelle	0
J. Paquette	½	H. Touchette	0
Total	5	Total	1
Capt. F. Laflèche		Capt. Thoé. Jean	
J. Rochon	0	E. Durocher	½
V. Ranger	0	E. Lalonde	½
R. Courteau	0	A. Gilbault	½
R. A. Courteau	0	G. Gilbault	½
A. Lamoureux	0	A. Verdon	½
E. Lespérance	0	L. Tremblay	½
O. Filiatreau	0	L. Laflèche	½
E. Laflèche	0	A. Adam	½
J. Foley	½	H. Galarneau	0
A. Breault	½	A. Lapointe	0
H. Ranger	½	A. Leblanc	0
J. Gagnon	½	M. Denis	0
Total	2	Total	4
Capt. A. Courteau		Capt. J. Lapointe	

Le club de croquet Ouvrier Dorion donnera ce soir un concert-boucane au local 3765 rue Brébeuf. Les membres et leurs amis ainsi que les autres clubs sont invités.

QUILLES A SOREL

Boulangers			
J. Garceau	178	159	139— 76
P. Biette	106	128	134— 357
A. Blais	168	137	156— 461
A. Magnan	177	158	151— 486
O. Chrétien	186	136	136— 458
	814	718	716—2238
Sorel Express			
C. Patenaude	106	125	124— 355
W. Braconnier	149	126	155— 430
F. Deblois	194	157	170— 521
A. Ethier	105	115	125— 345
C. Vincent	133	146	164— 442
	686	669	738—2093

Les Boulangers gagnent 2 parties.

Sorel			
G. Sévigny	145	159	128— 432
A. Lavallée	136	169	160— 466
F. Goulet	154	126	126— 406
A. Plante	136	170	146— 452
H. Berthiaume	140	157	161— 448
	711	718	722—2214
Saint-Laurent			
M. Généreux	80		
O. Paul	113	172	165— 451
J. Braconnier	171	156	151— 478
P. Beauséjour	118	155	134— 407
J. DuTremble	111	165	130— 106
L. Tessier		120	138— 258
	593	769	718—2080

Sorel gagne 3 parties.

LE CHAPUT FRERE

Dimanche dernier, le club de petites quilles Chaput Frère, recevait la visite du Democratic à Rosemont et l'a défait par 92 points. Aubertin, du J.-E. Chaput Frère s'est distingué en roulant une partie simple de 184, et en obtenant une moyenne de 434 pour 3 parties. Bruneau, du Democratic a roulé une moyenne de 417 pour 2 parties.

Résultat de la partie :

J.-E. Chaput Frère			
Aubertin	184	135	115— 434
Lortie	143	137	107— 377
Watson	104	102	154— 360
McCallum	151	136	98— 385
Racette	122	114	98— 334
	704	614	572—1890
Démocratic			
Ladora	139	88	120— 347
Bruneau	143	169	105— 417
Guignol	101	91	93— 285
Perron	140	121	149— 410
Chatelaine	113	121	105— 339
	636	590	572—1798

Quilles au C. F. Villeray

Ces jours derniers, avaient lieu les parties de quilles entre les équipes de la ligue du Cercle Paroissial Villeray. Les parties entre les clubs Deschamps vs Pinet, Bouthillier vs Bourguignon furent partagées et le club Jarry prit les deux parties contre le Bélisle.

En voici le sommaire :

Deschamps		
Z. Allaire	129	96
R. Poulin	74	...
D. L'Archevêque	79	127
L. Landry	102	130
A. Pelletier	112	135
M. Dulong	...	82
Totaux	496	541
Pinet		
M. Devergne	88	109
Dr Plouffe	130	...
E. Lamarre	162	107
R. Leblanc	107	97
J.-E. Roy	116	127
Totaux	612	504
Jarry		
L. Papineau	97	131
E. Morin	108	87
R. Laniel	153	109
O. L'Archevêque	125	115
	78	73
	561	484
Bélisle		
R. Poitras	103	80
W. Carry	134	78
J. Taillefer	78	132
P. Gervais	107	114
C. Legault	127	97
Totaux	539	487
Bouthillier		
H. Daigle	86	137
Dr Mongrain	84	119
G. Chevalier	107	107
C. Poulin	90	...
P. Chevalier	112	98
Brouillet	...	81
Totaux	489	543
Bourguignon		
H. Beauchamp	107	109
A. Gagné	121	...
L. Poulin	122	102
A. Landry	134	139
L. Blanchard	112	108
	...	81
Totaux	596	539

Dimanche dernier, le 15 courant, une équipe nommée le Comité gagna deux des 3 parties jouées contre les Vieux Garçons.

Comité			
E. Lamarre	136	152	82
A. Pelletier	122	109	103
M. Laniel	110	132	107
L. Landry	154	112	121
A. Landry	137	123	145
Totaux	659	629	563
Les Vieux Garçons			
E. Morin	116	151	147
R. Bélanger	106	97	111
O. L'Archevêque	78	103	82
D. Gagnon	139	112	132
R. Michaud	121	113	121
Totaux	561	576	595

Quilles à Sherbrooke

(Du correspondant de la PRESSE)

Sherbrooke, 20. — Le club Commercial n'a pas eu plus de chances dans la Ligue Miniature Industrielle lors des dernières parties dans le circuit. Les équipiers du Régiment Blues l'ont battu de nouveau par un seul point tout comme lors de l'avant-dernière rencontre, soit 476 à 475.

Régiment Blues		Commercial	
Seaward	96	McIntyre	96
Logan	96	Bryant	96
Pankovitch	95	Morkill	95
Glass	95	Gray	94
George	94	McCallum	94
	476		475

Les quilleurs de la Banque de Montréal ont gagné contre ceux de la Banque du Commerce lors des dernières parties de quilles dans ce circuit par une bonne marge. Cumming et Thompson se distinguèrent particulièrement, le premier roulant le plus haut score pour partie simple et le deuxième pour trois parties. Ces chiffres étaient de 168 et 484 respectivement.

L'alignement était le suivant :

COMMERCE			
Gendron	127	107	128— 362
Lemire	158	140	125— 423
Rouillard	103	117	98— 318
Maréchal	127		— 127
4e homme		100	100— 200
	515	464	461—1440
MONTREAL			
Sjolander	102	140	85— 328
Tomkins	160	156	168— 484
Cumming	146		183— 329
Macfarlane	75		— 75
Saunders		85	— 85
Farrel		127	123— 250
	484	508	559—1551

LIGUE DE CRAPAUD DE L'OUEST

Le Pointe S.-Charles a défait le Feuille d'Erable par 22,920 et l'Idéal a triomphé du Canadien par 4720. Le Feuille d'Erable a vaincu l'Idéal par 8780 et le Pointe S.-Charles a défait le Canadien par 5150. Ont fait 10,000 et plus: E. Dagenais 11920, 12000; E. Marquis 12160; A. Turgeon, 10460, 11870; A. Marquis 11820, 13940; A. Lacombe 15900, 14960; S. Hansen 10890; P. Demeule 10230; D. Riendeau 12280; W. Lamothe 11250, 10980; L. Carrière 11990, 10540; E. Noël 12390; O. Tanguay 10090, 12570; A. Aubertin 10690, 14000, A. Perrault 12780; G. Emond 10660; A. Lee 14280; 13110; J. H. Bertrand 11670, 14280; D. Desroches 11576, 11130; O. Sauvé 11920, 14940; D. Charbonneau 11030, A. Comtois 13110, 10660; O. Laforest 12590, 12750; D. Deschamps 10600; N. Gagné 10790; C. Montour 10460, 10680; M. Lauzé 10930; B. Lauzé 11490; C. Plum 10600; A. Deslauriers 12880, 12270; H. Caron 13230, 11180; G. Durocher 11180, 12840; H. Myette 12450, 12200; H. Sheller 12670, 12240; D. Leduc 11940, 12820.

Position des clubs

	Gagn.	Perd.
Feuille d'Erable	10	3
Pointe S.-Charles	8	5
Idéal	6	7
Canadien	2	11

GOURET A MARIEVILLE

Les jeunes gens de Marieville ont organisé, sous la présidence de Son Honneur le maire J. A. Ouellette et la gérance de son fils, M. E. Ouellette, une équipe de gouret qui est désireuse de se mesurer avec les clubs amateurs des des environs et de Montréal. Elle pourrait recevoir un bon club dimanche après-midi, le 22 décembre.

Pour informations, s'adresser au directeur de l'Académie Crevier, par téléphone No 45, ou par correspondance, boîte postale No 165.

CLUB PARC DECARIE

Le club de hockey "Parc Decarie" de Lachine, vient de s'organiser et lance un défi à tout club de 16 à 18 ans. Nous mettons à leur disposition une magnifique patinoire, la plus belle de Lachine. Nous sommes libres tous les soirs et le dimanche après-midi.

Les deux gagnants du tirage que nous avons fait samedi le 14 décembre sont M. N. Lemaire, 143, 10e Avenue, et M. T. Atkinson, 371, S.-Joseph, Lachine.

Pour informations s'adresser à E. Lemaire, Tél. 1033 M, Lachine ; par lettre à R. Décoste, 130, 16e Avenue, Lachine.

Ligne d'attaque du Canadien Montgomery de la Ligue Starr

G. PELLETIER, aile droite du Canadien Montgomery, de la Ligue Starr. —Cliché Louis Poirier, 1170 boulevard Saint-Laurent.

A. LAUZON, aile gauche du Canadien Montgomery, de la ligue de hockey Starr.—Cliché Louis Poirier, 1170 boulevard Saint-Laurent.

L. CHAREST, centre du Canadien Montgomery, de la Ligue de hockey Starr.—Cliché Louis Poirier, 1170 boulevard Saint-Laurent.

Club amateur S.-Brigide

Le club de hockey Sainte-Brigide a mis la dernière main à sa réorganisation et est maintenant prêt à livrer la lutte et à relever les défis des clubs amateurs de la ville et de la campagne. Le gérant Prud'homme se promet une meilleure saison que l'année dernière encore et il dispose déjà d'une équipe supérieure à celle des hivers précédents. C'est que le Sainte-Brigide entend mener la besogne rondement et ne rien épargner pour faire une excellente saison. Le club jouera un soir de la semaine en ville, et le dimanche son intention est de visiter les clubs de la campagne. Il précise davantage ses défis surtout aux clubs Drummondville, Lachute, Vaudreuil, Oka, Farnham, S.-Césaire, Valleyfield et autres. Ceux qui seront intéressés devront s'adresser par lettre ou par téléphone au gérant J. A. Prud'homme, 8461 rue Henri-Julien. Tél. Calumet 4671M, Montréal.

SENATEURS D'OUTREMONT

Dimanche dernier, les Sénateurs d'Outremont visitaient les Chevaliers de Colomb de Verdun et sortirent vainqueurs par le score de 3 à 2. La partie fut excitante au possible, enthousiasmant fort les personnes présentes. Nous devons des remerciements au gérant, M. E. Dion, pour sa cordiale hospitalité, ainsi qu'à l'arbitre, pour ses décisions impartiales. W. Bumbray, gardien de buts des Sénateurs, était à son meilleur ; il bloqua bon nombre de lancers qui paraissaient des points inévitables. Pour les visiteurs, L. Longtin, F. McKercher et P. Tourangeau comptèrent. Tous les autres joueurs se sont aussi distingués, mais la chance ne les a pas favorisés.

Noms des joueurs figurant sur l'équipe des Sénateurs d'Outremont : buts, W. Bumbray ; défenses, L. Longtin, M. Groulx, P. Tourangeau ; centres, F. McKercher, J. McKercher ; ailes droites, G. Rivard, R. Tremblay ; ailes gauches, P. Marcel, V. Leduc ; gérant, G. Tourangeau.

Etant libres le dimanche, les Sénateurs d'Outremont lancent un défi à tout club amateur de la province. Inf. Paul Tourangeau, ATlantic 7629.

CHAGNON, 4; COLLEGIEN, 3

Dimanche dernier, le Chagnon de Boucherville rendait visite au Varennes. La joute, quoique jouée sur une glace molle, fut rapide et tint les spectateurs sur le qui-vive. Lusser, gardien de buts du Chagnon s'est surtout distingué et le Varennes lui doit en grande partie sa défaite. Marius Chagnon s'est aussi affirmé en comptant 2 points, le premier seul, l'autre sur une passe parfaite de L. Dubois.

René Chagnon et Oscar Chagnon ont compté les 2 autres points du club Chagnon de Boucherville. Le Chagnon sera toujours heureux d'accorder une revanche au Varennes. Etant libre, il est prêt à recevoir tout club amateur. S'adresser à Adrien Chagnon, Boucherville, tél. L.-Distance 295 r 2.

Noms des joueurs du Chagnon: Buts, Lussier, Joa.; défense, Chagnon, Léo; Chagnon, Adrien; Dubois, Laurent; Choquette, Armand; avants, Chagnon, Marius; Chagnon, René; Chagnon, Oscar; Dubois, Renald; Viau, André; Racicot, Télesp.

LE SAINT-EUSEBE

Favorisé par l'arbitre, le Royal Canadien a battu le Saint-Eusèbe, au Parc Lafontaine, jeudi. Le Saint-Eusèbe lance un défi au Royal Canadien, pour un enjeu ou pour la gloire ainsi qu'à tout club amateur junior, de la ville ou d'en dehors. Inf. René Lavoie, AM. 6994 entre 6 et 6.30.

SAINT-JEAN BERCHMANS

Dans une partie très intéressante, le club de la Maison Cimon a fait une grosse lutte dimanche au S.-Jean-Berchmans, mais a été battu par 2 à 1.

Jusqu'à la troisième période, le score fut de 1 à 1. Après 19 minutes de jeu, le S.-Jean enregistra un point dans une mêlée.

Vendredi, le Cimon jouera avec le Alary Hardware, dimanche il jouera contre Charlemagne. Pour inf.: J. Ricard, Bélair 0167M, 4889 DeGrandpré.

Score par période :
Première période
Maison Cimon—Palin . . . 11.00
S.-J.-Berchmans—Fortin . . . 7.00
Deuxième période
Pas de point.
Troisième période
S.-J.-Berchmans—Fortin . . . 19.40

CLUB SAINTE-ELISABETH

Le Sainte-Elisabeth Senior ira dimanche rencontrer le Saint-Jean Berchmans à sa patinoire, angle Fullum et Beaubien. La partie commencera à 2 heures précises. Le départ se fera à 1 heure. Tous les partisans qui veulent assister à la partie pourront se rendre au numéro 4621 Saint-Jacques pour 1 heure. Après cette date, le club est libre et aimerait à arranger quelques parties avec tout bon club amateur. Inf. M. Limoges, West. 0990, entre 6 et 7.

MARLBOROUGH

Le Marlborough rendra visite au Ste-Thérèse dimanche le 22 courant. Les partisans qui désirent accompagner l'équipe devront se rendre à la gare du Mile-End pour 1 heure 45.

Inf. H. Masson, Atl. 2641, ou A. Laberge, CL. 7696.

EQUIPE DE POLO DU UNIVERSITY SETTLEMENT

Rangée du haut, de gauche à droite: E. VERNOT, instructeur; W. HOWDEN, D. BOURNE, W. HILL, gérant. Rangée du milieu: C. GOUDY, C. SADLER et C. MacDONALD. En avant, B. BARLOW et N. McDOWELL.—(Cliché Louis Poirier, 1170 boulevard Saint-Laurent).

MORRIS'S SLOE GIN
La Liqueur au goût exquis
$3.25 la bouteille — 26 onces

NOUVELLE GLACE 3 FOIS PAR JOUR
Coliseum Rink
PATINAGE AVEC FANFARE CE SOIR et tous les soirs et matinées de jours de fête. GUY, PRES DORCHESTER 53-4 C

Service Aérien d'Hiver pour le Nord

PASSAGER ET SERVICE DE FREIGHT
Taux et Réservations de
CONTINENTAL AERO CORPORATION LIMITED
Edifice Confédération — MONTREAL
Téléphone HArbour 0600
En coopération avec "Curtis-Reid Airways"

PIPER-HEIDSIECK
CHAMPAGNE
Pour votre dîner de Noël
Servez de ce fameux crû de 1921
En vente dans les magasins de liqueurs, aux principaux hôtels et restaurants.

Les souhaits du Congrès ouvrier aux travailleurs

Un message du secrétaire P.-M. Draper, aux membres des unions affiliées.

PAIX SUR LA TERRE

Le secrétaire-trésorier du Congrès des métiers et du travail du Canada, M. P.-M. Draper, adresse aux membres des unions ouvrières affiliées à son organisation un message dans lequel il leur exprime ses souhaits de bonne et heureuse année, à l'occasion des fêtes de Noël et du premier de l'An. M. Draper souhaite spécialement "la paix aux hommes de bonne volonté" et appelle de ses voeux le règne de la justice pour tous les travailleurs. Voici, dans son texte intégral, cet intéressant document:

"Chaque Noël, les cloches nous apportent ce message d'il y a deux mille ans: "Paix sur la terre aux hommes de bonne volonté". Nous l'entendons chaque année, toujours vieux, toujours nouveau. Il est toujours nouveau parce que la paix n'est pas d'équilibre stable. Pour l'obtenir, il faut constamment se guider vers elle, progressivement et de l'avant. Beaucoup de maux dont nous, mortels, souffrons sont dûs au fait que nous oublions le message de Noël pendant tout le reste de l'année: et puis, ce fait seul accentue l'importance de saisir pleinement la signification de ce message à ce temps-ci, quand la vieille année tire à sa fin, afin que, saisissant pleinement cette signification, nous puissions approcher de plus près l'idéal de la nouvelle année qui est sur le point de s'ouvrir devant nous.

En cherchant à deviner le sens du terme "Paix" dans le message de Noël, je suis d'avis qu'il comprend la plupart des bienfaits qui peuvent échoir à l'humanité. Je crois certainement que l'exemption des horreurs de la guerre, les injustices sociales, et un intérêt convenablement conçu pour le bien-être de notre camarade, tombent dans les limites de ce terme. Et puisqu'elles sont toutes des choses d'importance fondamentale pour les artisans, il convient de les commenter brièvement, durant cette saison des fêtes.

De 1914 à 1918, le monde fut témoin du plus horrible des conflits d'armes depuis le début de la création. Des misères humaines, insoupçonnées auparavant, tachèrent de sang l'histoire de ces années. Aucune description, quelque pittoresque qu'elle puisse être, ne peut dépeindre une telle orgie. Toutefois, quoique nous ne pensions pas à la guerre, celle-ci n'est pas du tout impossible. Ce qui arriva en 1914 peut se produire, de nouveau, si l'on ne prend pas les moyens d'empêcher le retour d'un tel cataclysme. Des mesures ont été prises dans ce but, mais les fondations seules ont été établies. La structure de la Paix doit être érigée sur les fondations déjà établies. Et laissez le Travail se rappeler que, quand on a à recruter des armées, les artisans forment la majeure partie de leurs rangs. Cette pensée, sinon d'autres, procure au Travail un but défini vers lequel il doit diriger ses efforts afin d'en arriver à une bonne intelligence internationale. La Paix est un état de la pensée jusqu'à un certain point, et si le Travail, si l'artisan, de lui-même, pense en termes de paix, en ceci comme dans toutes les autres branches de la pensée humaine, elle fera sentir son poids avant longtemps avec le résultat que ce jour tant désiré sera rapproché, lorsque la jeune génération ne connaîtra pas la guerre, et une nouvelle ère poindra à l'horizon.

Un sentiment accéléré de justice sociale a, pendant le siècle actuel, rendu possibles des réformes dans les conditions de travail et de vie qui n'étaient pas connues auparavant. Les compensations aux ouvriers, les pensions aux vieillards, les règlements pour la protection du public, un minimum de gages pour les femmes, les allocations aux veuves et autres mesures de même nature ont rendu la vie plus supportable à un grand nombre, que l'on considérait auparavant simplement comme des pauvres victimes de notre système. Une extension additionnelle de mesures de ce genre et l'initiation d'autres réformes semblables sont sans aucun doute nécessaires et peuvent être anticipées dans l'avenir. Mais un problème surgit, qui demande de l'étude et qui requiert un remède, et, jusqu'à maintenant, le progrès fait vers sa solution a été désespérément insuffisant: je parle du chômage. Nous ne pouvons pas poursuivre le caractère uniforme de nos moyens, manquant de prendre au sérieux l'embarras de ceux qui périodiquement se trouvent privés de leur gagne-pain, leur emploi. La justice sociale donne le droit de travailler à quiconque s'en sent capable et consentant. Même, si nous admettions notre insuccès jusqu'à maintenant à faire face à ce problème du chômage, nous ne devons pas, nous ne pouvons pas, confesser notre impuissance à le résoudre. Nous devons continuer d'essayer, parce que le besoin est grand, et le mouvement de l'union internationale des métiers doit prendre les devants en ceci, comme elle l'a fait dans le passé, dans plusieurs mouvements humanitaires, et insister pour l'établissement d'un système national d'assurance contre le chômage durant l'année qui s'ouvre, espérant et croyant que le peuple, en général, réalisera la gravité du problème et qu'il verra à fournir le remède et à l'appliquer.

L'année qui tire justement à sa fin fut caractérisée, en tant que le mouvement international des métiers en Canada est concerné, par quatre événements marquants:

1. L'extension des pensions aux vieillards, par le décret d'une législation uniforme, dans l'Alberta et l'Ontario, plaçant ainsi tout le Canada, à l'ouest de Québec, sous les dispositions de cette législation humanitaire décrétée par le parlement fédéral en 1927.

2. L'adoption, par le gouvernement fédéral, d'un règlement d'immigration qui défend aux aubains l'entrée au Canada.

3. L'augmentation substantielle dans le nombre des membres des unions internationales des métiers en Canada.

4. Les augmentations progressives des gages et l'extension additionnelle, dans toutes les industries, de la semaine de cinq jours, avec un maximum de quarante-huit heures de travail.

En plus de ce qui précède, on a obtenu plusieurs modifications à la législation se rattachant au travail et aux conditions sociales, tant fédérales que provinciale.

Il y eut une augmentation remarquable dans la présence aux assemblées des unions locales, et un nouvel esprit semble s'être introduit parmi les membres. Par exemple, les unionistes de métiers prennent maintenant un plus grand intérêt dans leur développement intellectuel. Je trouve que les organisations industrielles tiennent un nombre toujours plus grand de rassemblements sociaux, là où la confraternité générale prend la place qu'elle a droit d'occuper dans la vie sociale de la communauté.

La tâche du Travail n'est pas finie, et l'année dans laquelle nous entrons actuellement apportera beaucoup de problèmes variés. Ceux-ci seront étudiés dans le mêmeesprit que ceux qui lui ont été soumis auparavant, et le mouvement de l'union internationale des métiers continuera à poursuivre sa route afin d'atteindre son but, qui est celui d'une justice sociale complète.

En souhaitant à chacun des lecteurs un Joyeu Noël et une Nouvelle Année prospère, je leur laisse cette pensée que chacun de nous devrait contribuer de sa part, spécialement à ce qui se rattache aux matières auxquelles j'ai référé, et voir à ce que la Paix provoquée par les pensées de la saison de Noël puisse atteindre un caractère permanent.

Signé: P.-M. DRAPER,
Secrétaire-trésorier du Congrès des métiers et du travail du Canada.

Les Lettres et les Arts

"LES HEURES LITTERAIRES", un recueil qu'édite la Librairie d'action canadienne-française, nous apportent le texte de six conférences prononcées au cours de 1928-29 devant la Société des conférences de l'université d'Ottawa. Le sort des conférences étant généralement ingrat, en ce que leur portée reste généralement peu étendue depuis que les journaux ne peuvent en prolonger l'écho qu'en de brefs résumés, ce recueil devrait être accueilli avec plaisir par tous ceux qui aiment cette forme éminente de développement intellectuel.

C'st par la conférence, en effet, puisque les revues véritables nous font totalement défaut, que les gens d'une certaine culture peuvent le mieux faire valoir leurs dons d'analyse et leur faculté d'exposer assez complètement un sujet. Alors que le journaliste, pour diverses considérations, se trouve forcé de recourir constamment au raccourci; alors que nos écrivains de revue, pour des raisons que nous ne nous expliquons pas, s'en tiennent aussi à une appréciation rapide des événements et à une vision trop limitée des choses, le conférencier, lui, se trouve bien à l'aise pour voir plus grand et dire davantage. L'alimentation que peut tirer l'esprit des textes de conférences et la force de persuasion qu'il y trouve devraient assurer un certain succès à ce recueil, bien que ses sujets et leur traitement n'offrent pas un intérêt égal.

La première conférence est celle de Mgr L.-A. Paquet sur le cardinal Pie, qu'il présente comme un grand chef de l'antilaïcisation. Le conférencier reconstitue l'ambiance où vécut le cardinal Pie en un tableau qui résume toutes les tendances d'une époque, celle où le matérialisme, prenant visage de progrès, porta de durs coups à la vie catholique française.

M. Fulgence Charpentier parle ensuite de trois humoristes canadiens, Hector Fabre, Arthur Buies et Jules Fournier, dont les noms appartiennent à l'histoire du journalisme. Le conférencier conclut de la citation de plusieurs de leurs frasques et de quelques passages de leurs livres ou articles que notre littérature possède ses humoristes. Il n'en reste pas moins que ce sont des exceptions. Ajoutons que M. Charpentier a confondu volontiers le "type", dans le sens plaisant donné au mot par le populaire, avec ce qu'il a écrit, faisant bénéficier ainsi de sa drôlerie individuelle des articles qui ont beaucoup perdu de leur sens comique.

Avec celle du R. P. Latour, la conférence du R. P. Forest sur l'action sociale de la femme est la plus remarquable du volume. Il y est naturellement question de politique, et même avec une précision qui sera certes profitable aux lectrices. En parlant de Pie X le musicien, le R. P. Latour explique et commente avec vigueur le "Motu Proprio", analysant longuement les devoirs que crée cette encyclique aux musiciens et chantres d'église.

Les deux dernières conférences sont celles de M. Séraphin Marion, président de la Société des Conférences, qui évoque les précurseurs français de la Société des Nations et motive l'appui que doivent donner à celle-ci les catholiques français: et celle où le R. P. Lamarche parle des convertis de la littérature plutôt que de "La littérature des convertis".

Le recueil est, comme on voit, très substantiel et touche des sujets assez variés pour lui assurer une grande diffusion.

* * *

Livres à paraître sous peu: "La Vie Aux Cent Couleurs", poèmes de Robert Choquette; "La Haute Aventure de Guillaume de Palmoye", par Louis-Raoul de Lorimier, tous deux chez Louis Carrier et Cie. Ce dernier ouvrage est composé de lettres historiques et fictives racontant la guerre de sept ans en style 18e siècle. Aussi, chez Claude Bourgeois, une série d'albums de "Biographies de cinéma".

* * *

La deuxième livraison de la revue des Anciens d'Europe, "Opinions", avec sa couverture fort parente de celle des Cahiers de Sequana, a paru il y a quelques semaines. D'une présentation et d'une typographie encore fort élégantes, bien que les titres soient plutôt lourds, cette livraison comporte entre autres un article de M. Olivier Maurault, p.s.s., sur les gratte-ciels, mastodontes modernes; de M. Hector Mackay, docteur en droit, sur l'avantage pour l'avocat canadien de faire des études à Paris; du Dr L.-C. Simard sur l'exemple donné par les citoyens américains dans leur générosité à l'égard des institutions de haut enseignement; de M. Georges Préfontaine sur l'enseignement secondaire des sciences naturelles; enfin de M. Paul Fontaine, dont la sincérité et l'expression directe donnent tout son prix à son article sur Paris et sur le "retour d'Europe".

Souhaitons que la direction d'Opinions adopte de plus en plus la véritable formule de la revue et délaisse celle du journal, pour nous donner des articles à sujets moins généraux et développés plus en détail. Nous sommes également curieux de connaître l'opinion des Anciens d'Europe sur ce qu'ils ont retrouvé ou découvert à leur retour, et non pas seulement sur ce qui s'est révélé à eux "de l'autre côté".

* * *

Nous avons aussi reçu un recueil de prose et poésie, "Gouttes d'eau", par Mlle Jeanne Grisé. Celle-ci y a groupé des essais de versification et de narration qui durent lui valoir les compliments de ses institutrices. Comme dit le préfacier, M. l'abbé Georges Bilodeau: "On ne saurait demander du premier coup la perfection absolue de la forme chez une jeune fille qui a le courage de publier des impressions".

En effet, nous ne saurions... Hommage donc au courage...

Jean Béraud

Le décès de Mme J.-C. Malo

Mme J.-C. Malo, décédée.

Nous sommes au regret d'annoncer le décès de Mme Joseph - Cléophas Malo, née Bazinet (Marie-Anasie), survenu hier midi, à sa demeure, 7858, rue Saint-Hubert, à l'âge de 66 ans.

Elle laisse son époux, trois filles, Mme A. Lefrançois (Alexina), Mme Joseph Raymond (Maria), Mme Thomas Butler (Rose-Alba); sept garçons, Ubad, Rosario, Claver, Eugène, Oscar, Armand, Hermil; un frère, M. Désiré Bazinet; deux soeurs, Mme Odilon Surprenant (Albina) de Saint-Rémi; Mme Joseph Surprenant (Marie), de Montréal.

Les funérailles auront lieu lundi matin, à 9 heures 15, en l'église Notre-Dame du Saint-Rosaire de Villeray.

SAINTE-GENEVIEVE DE JACQUES-CARTIER

—Mlle Agathe Sicard vient de recevoir une prime de $45, pour succès dans l'enseignement par l'entremise de M. Yves Le Rouzes, inspecteur.

Messe de minuit

Une grand'messe solennelle sera chantée à minuit, le jour de Noël, en l'église Saint-François-Solano. La chorale des enfants et des hommes exécutera la messe de Dubois, sous la direction de M. Thisdel, maître de chapelle. Comme l'église est vaste et peut recevoir une nombreuse assistance, le curé de la paroisse tient encore à la disposition du public un bon nombre de places de banc. S'adresser à 3730 Dandurand ou téléphoner à CLairval 0908.

SOUTH PORCUPINE, ONT.

Le "reeve" du canton de Tisdale, M. C.-V. Gallagher, et les conseillers parmi lesquels il y a M. Fred. Laforest, ont été réélus par acclamation.

—Plus de 300 hommes sont sans ouvrage, depuis que le feu a détruit le moulin de la mine Dome. Beaucoup de jeunes gens et plusieurs familles ont dû partir. La mine elle-même n'a pas beaucoup souffert: l'édifice brûlé était assuré pour $875,000. L'or qui était en traitement ou incrusté dans les machineries va être recouvré; il y en a pour $350,000. Les débris vont être enlevés et il est à peu près certain que le moulin va être reconstruit prochainement.

—M. R. Pullus, un Français de beaucoup d'expérience, vient d'être nommé maître mécanicien, à la mine Dome.

—M. le curé s'est absenté, dernièrement, pour prêcher le jubilé, en anglais, à Cochrane, et en français et en anglais, à Smooth Rock Falls.

HOCKEY A VARENNES

Nos collégiens ont joué une grande partie dimanche contre le Boucherville. Bien que les collégiens aient eu l'avantage du jeu du commencement à la fin, ils durent baisser pavillon grâce à la belle tenue de Lussier, gardien des buts du Boucherville. D'après quelques spectateurs il aurait arrêté entre soixante et soixante-quinze beaux coups. Lussier a été le gros facteur de la victoire des visiteurs, car il a intercepté tous les coups à l'exception de trois. Par contre la guigne s'était attachée au gardien des buts des collégiens. Sur une dizaine de coups lancés par les visiteurs, quatre sont allés au fond du filet. Le Boucherville est composé des cinq frères Chagnon, de Choquette, Lussier, Dubois et de quelques autres. Les visiteurs se sont montrés de véritables gentleman. Aussi les collégiens n'ont que des félicitations à leur adresse. Dans le camp des collégiens, il serait difficile de décerner la palme à qui que ce soit. Le trio Archambeault-Messier-Larivée a bien joué étant constamment à l'affût d'un bon coup, accomplissant ainsi un travail de titan. Sur la défense, Pratte et Deschamps ont joué à la Sylvio Mantha, c'est-à-dire qu'ils ont fait un beau travail. Du côté des substituts, les frères S.-Cerny et Favreau se sont assez bien démenés bien qu'ils soient un peu craintifs.

Dimanche prochain, les collégiens auront la visite du club de Verchères. La partie promet des sensations et une assistance record.

JEUNE VILLERAY

Le Jeune Villeray a ouvert sa saison en battant le Napoléon par 5 à 4. Les noms des joueurs sont les suivants: J. Remiggi, A. Sanchini, E. Sanchini, R. Ingrams, G. Londei, A. Bacchi et G. Pattison.

Le Jeune Villeray aimerait à rencontrer tout club de 12 à 14 ans. Information, U. Juliani, 7720 Henri-Julien.

CHASSEURS

Nous avons ce qu'il faut en fait de Gilets et culottes imperméables, casquettes imperméables et reversibles, bottes, bas et chemises, couvertures de laine et sacs à coucher, tentes, havresacs, etc.

Les prix sont doux

J.-L. VANASSE, LTEE
622 Notre-Dame O. MAr. 8463

287 s.oC

Quilles à Trois-Rivières

(Du correspondant de la PRESSE)

Trois-Rivières, 19. — Dans les dernières parties de la Ligue Intermédiaire, petites quilles, le Canadien a conservé son avantage en tête de la ligue en blanchissant le Laviolette par 3 à 0. Carle, du Canadien, roula le plus fort total individuel, soit 461. Dans la deuxième partie, le Whistle gagna deux parties contre le S.-Georges. Le plus haut total individuel fut enregistré par Isabel avec 396. Voici les scores détaillés:

Le Canadien (3)			
Laurin	114	126	158— 398
Carbonneau	93	80	83— 276
Carle	169	147	145— 461
	376	353	386—1135
Le Laviolette (0)			
Balcer	106	124	102— 332
Trudel	67	86	83— 236
St-Louis	94	108	90— 292
	267	318	275— 860
Le Whistle (2)			
Fortier	114	90	112— 316
Isabel	116	160	120— 396
Hamel	78	86	110— 274
	308	336	342— 986
Le St-Georges (1)			
Bégin	75	144	99— 318
Beaumier	89	102	90— 281
Cooke	87	102	136— 325
	251	348	325— 924

Les Clubs Nos 3, 5 et 6 ont triomphé de leurs adversaires dans les dernières rencontres de la North. Le No 6 blanchit le No 4. Richer roula 379. Voici le score en détail:

Club No 1 (1)			
Paillé	78	94	75— 247
Costigan	79	86	71— 236
Rochefort	60	106	91— 257
Audet	80	90	112— 282
Desbiens	155	118	124— 397
	452	494	473—1419
Club No 3 (2)			
Pelletier	93	107	82— 282
Couture	78	94	75— 247
Marcotte	122	138	93— 353
McGown	79	98	84— 261
Cloutier, A.	121	141	122— 384
	493	578	456—1527
Club No 2 (1)			
Dalton	76	77	96— 249
Stewart	92	80	97— 269
Richer	95	111	118— 324
DuSault	104	153	87— 344
	367	421	398—1186
Club No 5 (2)			
Dubois	98	71	97— 266
Brissot	125	85	139— 348
Boileau	100	109	45— 254
Cloutier, Z.	122	104	134— 360
	444	369	415—1228
Club No 4 (0)			
MacGillis	94	82	95— 271
Rouette	92	72	112— 276
Peters	117	99	103— 319
Higginson	95	119	107— 321
	398	372	417—1187
Club No 6 (3)			
Plamondon	147	132	107— 386
Bouchard	84	104	112— 300
Dupont	105	87	109— 301
Richer	128	110	141— 379
	464	433	469—1366

Le MacKay a gagné deux parties contre le Tailleur dans la Ligue Tebbutt Shoe, grosses quilles, tandis que le Tracing faisait subir un blanchissage au Goodyear. W. Guy roula le meilleur total individuel avec 486. L'honneur de la meilleure partie simple alla à Descoteaux avec 196. Voici les scores détaillés:

Le MacKay (2)			
Bornais	135	111	118— 364
Desfossés	136	190	124— 450
Guy, W.	167	133	186— 486
	438	434	428—1300
Le Tailleur (1)			
Guy, H.	158	121	136— 415
Bailleux	101	122	169— 392
Descoteaux	124	164	196— 484
	383	407	501—1291
Le Goodyear (0)			
Robert	145	149	104— 398
Duchaine	111	106	139— 356
St-Pierre	133	105	133— 371
	389	360	376— 425
Le Tracing (3)			
LeBlanc	97	190	128— 415
Perrin	165	100	141— 406
Tebbutt	138	125	135— 398
	400	415	404—1219

Le club de la St. Lawrence Paper dans la Ligue Commerciale a réduit l'avance de la Banque de Montréal en prenant trois parties contre les Courtiers tandis que la Banque de Montréal ne pouvait faire mieux que gagner deux parties contre les Chevaliers de Colomb. Voici les scores détaillés des dernières parties:

St. Lawrence Paper (3)			
Ratelle	202	196	147— 545
Shellander	178	170	197— 545
Descoteaux	117	142	120— 380
LeBlanc	203	125	141— 469
	700	634	605—1939
Les Courtiers (0)			
Dufresne	129	172	158— 459
Roussel	156	102	130— 388
Désilets	83	133	91— 307
Fillion	119	170	153— 442
	487	577	532—1596
Chevaliers de Colomb (1)			
Cadorette	132	161	168— 461
Guimont	152	109	177— 438
Béliveau	159	119	152— 430
Chartray	120	167	153— 440
	563	556	650—1769
Banque de Montréal (2)			
Daigneault	198	190	149— 537
Daigle	127	159	133— 419
St-Pierre	142	117	131— 390
Bettez	174	164	155— 492
	641	630	568—1839

Dans la Ligue de Quilles des Chevaliers de Colomb du Cap-de-la-Madeleine, le club Vert a gagné contre le Rouge, par 2 à 1 tandis que le Bleu triomphait du Blanc par le même score. Goulet a enregistré le meilleur total avec 567 dont une partie simple de 221. Dans la Ligue des Jeunes, les clubs Lucky II et Lucky III ont blanchi respectivement les clubs Lucky IV et Lucky I. Scores détaillés.

Les Chevaliers de Colomb:

Le Rouge (1)			
Vaugeois	111	129	93— 333
Cormier	119	185	126— 430
Loranger	105	69	104— 278
Pérux	134	152	152— 485
	464	535	485—1489
Le Vert (2)			
Robert	116	116	111— 343
Denis	82	66	137— 285
Goulet	176	170	221— 567
Loranger	140	146	137— 423
	514	498	606—1618
Le Bleu (2)			
Laliberté	169	154	126— 449
Lajoie	150	138	138— 426
Turbide	132	140	126— 398
Carrey	180	179	148— 507
	621	621	528—1780
Le Blanc (1)			
Arseneau	155	159	128— 342
Dumont	105	131	115— 351
Gaillardet	116	161	127— 404
Carrey	132	146	177— 449
	498	597	547—1646

Ligue des Jeunes:

Lucky I (0)			
Lavergne	107	128	112— 347
Bruneau	111	136	123— 370
Gendron	144	151	149— 444
Rousseau	122	112	127— 371
Cormier	135	113	156— 404
	629	640	667—1936
Lucky II (3)			
Lacroix	102	118	157— 377
Trudel	135	125	133— 393
Lavergne	175	142	110— 429
Dufresne	185	150	114— 449
Courteau	151	167	158— 476
	748	702	672—2122
Lucky III (3)			
Toupin	99	149	91— 339
Trudel	132	152	142— 426
Goulet	221	201	149— 571
Pepin	157	128	105— 390
	609	629	487—1726
Lucky IV (0)			
Baron	123	150	111— 394
Vaugeois	129	110	127— 367
Genest	116	127	141— 384
Cormier	108	98	98— 304
	476	486	477—1449

10,14,16,21,24

LE SANCHE CARDINAL

Le Sanche-Cardinal a défait le Lamontagne et Longtin par 2 à 1. Equipes: Sanche-Carnainal: Thomas, Lamontagne, Longtin, Ray, Sanche, Lande, Chevrier, Dussault, Cardinal, L. Sanche, Doran, Perrier.

Marquette — Chaussée, Leblanc, Demeule, Tremblay, Bastien, Langlois, Patenaude et Truchon.

CHORALE de MAISONNEUVE

Les enfants de la chorale de Maisonneuve se sont organisé un club pour l'année 1929-1930, qui se compose des membres suivants: gérant, M. Desroches; assistant-gérant, R. Plante; capitaine, M. Pelletier; secrétaire-trésorier, Pin; gardien des buts, Choquette; défenses, Morel, Mathieu; ailes, E. Hébert, Pin; centre, M. Pelletier; substituts, M. Desroches, David, L. Moisan, P.-E. Gauthier, C. Moussette. Ce club lance un défi à tout club de 10 à 13 ans. Inf. M. Desroches, 4124 rue Sainte-Catherine Est.

LE ROYAL CANADIEN

Le Royal Canadien vient de s'organiser et lance un défi à tout club de 15 à 17 ans. Il aimerait à avoir un adversaire pour le 22 décembre, S.-Pierre Claver et Collège Laval préférés. Pour toutes informations, Jean-Marie Leclerc, Amherst 6316, entre 5 et 6 hres.

JEUNE PONTIAC

Le Jeune Pontiac a défait l'American Eagle par 5 à 1. Bernard Cardinal enregistra 4 points et Valiquette l'autre point. Les deux clubs se dencontreront de nouveau dimanche, à 3 heures au terrain S.-Amour.

Le Jeune Pontiac qui joue de 10 à 13 ans, se compose des joueurs suivants: buts, L.-A. Labelle; défenses, Kelly et Gélinas; ailes, Cardinal et Bélanger; centre, L. Lauzon; substituts: J. Verner. Inf. B. Cardinal, CR. 2471.

LE CLUB LARKS

Le club de hockey Larks a brillamment ouvert sa saison en battant le Canadien ind. par le score de 2 à 0. La joute a été brillante et contestée. Stanley Dallas, aile du Larks, a été l'étoile de son club en scorant les deux points. Les joueurs qui se sont le plus distingués sont le gardien de buts Walter Blouin, le centre Fred. Abrams et G. Lane, aile. Le Larks lance un défi à tout club de 12 à 14 ans. Information, Lucien Dalpé, 25 Old Orchard, Walnut 3532.

OKA VAINQUEUR

Le lub Oka a inauguré sa saison dimanche dernier en blanchissant le Sainte-Scholastique par le score de 4 à 0. L'esprit combattif et l'ensemble des joueurs locaux, ainsi que, l'enthousiasme de l'assistance nombreuse, ont été les grands facteurs de la victoire. Paul Jacob a été l'étoile de la partie, enregistrant 3 points, Husereau a enregistré le quatrième point. La ligne d'attaque composée de Paul Jacob, Georges Lalonde, M. Vincent, Husereau et Sarrazin, a pratiqué un beau jeu d'ensemble et de rapidité. Durocher et J.-M. Jacob ont bloqué une multitude d'attaques du club adversaire, sur la défense, et Legault a été invincible dans les buts. Les joueurs adversaires se sont montrés très agressifs, entre autres le gardien de buts Lafond qui a arrêté un grand nombre de lancés qui paraissaient être des points certains. Les joueurs ont démontré aussi un large esprit sportif et une magnifique tenue sur la patinoire. La direction du club Oka les en remercie.

Alignement des équipes:

Ste-Scholastique		Oka
Lafond	buts	Legault
Lefebvre	défense	Durocher
P. Desjardins		J. M. Jacob
Paquin P.	centres	Husereau
T. Longtin	ailes	P. Jacob
E Longtin		G. Lalonde
Roussel	substituts	M. Vincent
Cyr		W. Sarrazin

Arbitre, François Brisebois.

Première période
—Paul Jacob (G. Lalonde)—Oka. 13.00
Punitions: J.-M. Jacob, T. Longtin.

Deuxième période
2—Paul Jacob—Oka 8.50
3—B. Husereau—Oka 12.00
Punition: Desjardins.

Troisième période
4—Paul Jacob (J.-M. Jacob)—Oka. 7.50
Punitions: Desjardins, Lalonde.

Le club Oka est libre pour quelques dimanches et lance un défi aux plus forts clubs amateurs de Montréal et des environs.

Inf. G. Lefebvre, 6012 DeNormanville, Calumet 3023F, ou W. Boileau, Oka.

DEFI DU LAPHKAS

Le club des petites quilles Laphkas aimerait à rencontrer le Dechaux-Frères, le Carrière et Sénécal, le Benson et Hedges, le Ménard Barber Shop, le Knit-to-Fit. S'adresser à F. Aubertin, 5480, 3e Avenue, Rosemont. Cherrier 1471 le soir.

Laphkas			
O. Sauvé	126	118	116— 360
M. Gravel	102	111	139— 352
N. Frédette	128	82	146— 356
F. Aubertin	132	111	106— 349
E. Gros	119	142	197— 458
	607	564	704—1875
Chaput et Frères			
Miller	114	106	140— 360
P. Satana	127	125	125— 377
Burnside	154	84	119— 357
Watson	97	105	157— 359
F. Racette	154	131	96— 381
	646	561	637—1834

Le Laphkas gagne deux parties avec une majorité de 41 sur le total.

COLLEGE DE LONGUEUIL

Après avoir fait partie nulle de 1 à 1, avec le El-M. le collège de Longueuil, vient de blanchir le Sanche-Cardinal. La partie, jouée devant quelque cinq cents partisans, a fourni du beau jeu. Les Collégiens eurent cependant l'avantage du commencement à la fin, et la citadelle de Gagnon ne fut jamais en danger. Pas une punition n'a été infligée au cours de la partie.

Composition de l'équipe du Collège de Longueuil: Gagnon, Couture, J.-P. Ranger, Cormier, Ranger, M., Ranger, F., Daigneault, Cournoyer, Sévigny.

Première période
Collège de Long...Cormier 12.30
Collège de Long...Ranger, M. 12.25

Deuxième période
Collège de Long...Cormier 11.10
Collège de Long...Ranger, M. 12.36

Troisième période
Collège de Long...Cormier 1.11

Arbitre: Roger Martel.
Chronométreur: Fernand Leclerc.
Le Collège de Longueuil lance un défi à tout bon club amateur junior.
Inf.: Roger Martel, gérant, Collège de Longueuil. Tél. 65.

COLLETTE BATTERIE

Le club Collette Batterie n'a pas encore subi de défaite depuis le début de la saison; aussi, vient-il de remporter une autre victoire en blanchissant l'Idéal Saint-Eusèbe quoique celui-ci se soit servi de plusieurs joueurs d'un club de 16 à 18 ans.

R. Falardeau et R. Chabot furent les héros en comptant les deux seuls points de la joute.

Le Collette Batterie lance un défi à tout club de 14 à 16 ans.

Inf. R. Collette, AM. 6960.

CLUB GABIAS IND.

Le club Gabias ira, dimanche, rencontrer le Laprairie et le 5 janvier, le Charlemagne. Il lance un défi au Rawdon, S.-Hubert, S.-Jérôme, Terrebonne, S.-Martine, etc. Il tient à féliciter le C. P. St-Vital et ses directeurs pour leur esprit sportif.

Pour information, Lionel Foucreau, 427 Sherbrooke Est. Marquette 0013. Seulement le jour.

MARLBOROUGH D'OUTREMONT

Dimanche dernier, le Marlborough a rendu visite au Chambly-Bassin, et a été défait par le score de 4 à 2 dans une partie très contestée. Jean Smith fut l'étoile du Chambly-Bassin en enregistrant les 4 points de son club tandis que Masson et Duchesne scorèrent pour le Marlborough. Ce dernier tient à remercier le Chambly-Bassin pour la manière qu'il fut reçu et le jeu franc et loyal de ses joueurs. Inf. Harold Masson, Atlantic 2641.

CHORALE SAINT-PAUL

Vendredi dernier, la Chorale S.-Paul faisait l'ouverture de sa saison de gouret en battant, en partie d'exhibition, au Parc Campbell le club de la maison F.-R. Denis par le score de 2 à 1.

Dimanche, le 15 courant, la Chorale jouait sa première partie régulière de la ligue du Parc Campbell Ouest avec la maison F.-R. Denis qui malgré ses efforts pour faire oublier sa défaite de vendredi soir ne put vaincre la Chorale S.-Paul et les deux équipes après une heure de jeu contesté, durent se retirer de la glace sans avoir pu compter un seul point.

La Chorale s'empresse de remercier le F.-R. Denis pour son bel esprit sportif et aussi pour son jeu.

La Chorale rencontrera vendredi, le Villeray Ind., sur le terrain du Chevalier de Colomb à Verdun, et dimanche, elle jouera contre le Canadian Tube, sa deuxième partie de la ligue. La Chorale lance un défi à tout club amateur junior et particulièrement à l'E. M. Stores. Information, Adélard Asselin, York 7234, ou Jacques Marchand, York 7946.

GOURET A NICOLET

Nicolet, 19. — Les Philosophes ont battu les Belles Lettres par 2 à 0 dans une partie de la Ligue du Séminaire.

Les Rhétoriciens ont défait les Finissants par 3 à 1.

Finissants: Champagne, Trahan, Biron, Cail, Fortin, Boisonneault, Vanasse et Houle.

Rhétoriciens: Coudrier, J. Trahan, Martel, Larivière, Smith, Levasseur, Garand et Pinard.

Arbitres: l'abbés Lefebvre et E. Ricard.

VOLTIGEUR DE VALLEYFIELD

Le Voltigeur de Valleyfield a ouvert sa saison, dimanche dernier, en annulant avec la forte équipe du séminaire de Valleyfield, par le score de 0 à 0. Dès le début de la partie, les deux clubs se lancèrent à l'attaque afin de prendre l'avantage, mais après soixante minutes de jeu, aucun club n'a pu faire pencher la victoire de son côté. Desrosiers et Tessier furent invincibles dans les buts. Le Voltigeur remercie ses partisans qui ont bien voulu venir les encourager ainsi que le séminaire, de sa bonne hospitalité. Le Voltigeur lance un défi à tous les clubs amateurs. Informations, Anatole McSween, tél. 578, entre 7 à 7.30 heures le soir.

CLUB REGAL

Le club Régal est à s'organiser pour la prochaine saison. Les joueurs suivants en font partie: P. Lamoureux, P. Saint-Louis, A. Larivière, L. Fournier, C. Bérard, A. Boileau, A. Bérard, M. Laniel, M. Bergeron.

Le club aimerait à s'assurer les services d'un bon gardien de buts. Il désire rencontrer tout club de la catégorie de 16 à 18 ans. Information: Claude Bérard, Frontenac 4580, le soir entre 7 et 8 heures.

VOLTIGEUR STARR

Dimanche, le Voltigeur Star rendait visite au Villeray Indépendant pour faire l'ouverture de la saison. Les deux équipes jouèrent une partie de toute beauté qui prit fin avec le score de 0-0.

Le Voltigeur remercie le Villeray de sa bonne hospitalité. Les deux clubs se rencontreront de nouveau.

Noms des joueurs: Paul Collerette, Armand Boulet, Armand Rouleau, Henri Cadorette, Assef, Léo Hébert, Gorges Hébert, Vianney, Marcotte.

Pour informations, Paul Collerette, Cherrier 5092, de 6 à 7.

ACADEMIE ROUSSIN

L'Académie Roussin a battu la Maison Lacroix par 4 à 2 dimanche dernier. Le Roussin Sr., étant libre dimanche, aimerait à recevoir la visite de tout bon club amateur. Pour inf. Pte-aux-Trembles 27.

Une semaine seulement à partir d'aujourd'hui

PALACE

Le foyer du cinéma parlé parfait

VITAPHONE

AL JOLSON
dans
"SAY IT WITH SONGS"

Le Grand Roman d'un Artiste de Radio

Vous pouvez maintenant entendre le *Vitaphone* à son mieux! A l'occasion du troisième anniversaire de l'avènement de cette nouvelle merveille dans le domaine des amusements, Al Jolson, le pionnier du *Vitaphone*, revient nous démontrer les prodigieux progrès accomplis par cette merveille du cinéma depuis son apparition.

Dans "Say it With Songs", Warner Bros. présentent le fruit de trois années de développements sensationnels. Le temps des expérimentations est chose du passé. On vous présente aujourd'hui, dans un film qui touche aux plus hauts sommets de l'émotion, la réalisation la plus parfaite du cinéma parlé et chanté.

Seul, le *Vitaphone* pouvait vous faire entendre à son mieux l'incomparable Al Jolson, l'artiste que tout l'univers a applaudi dans "The Jazz Singer" et "The Singing Fool" — car il vous faut entendre cette étoile pour l'apprécier à sa pleine valeur et vous rendre compte du magnétisme qu'il exerce sur les cinéphiles.

Et seul, le *Vitaphone* pouvait vous présenter une histoire aussi palpitante que "Say it With Songs" — l'histoire d'une idylle brisée qu'une chanson renoua — une histoire dont les épisodes douloureux sont tempérés par des flots de mélodie.

Si vous pensiez, comme la plupart d'ailleurs, que "The Singing Fool" était le spectacle le plus empoignant que *Vitaphone* ait jamais produit, vous admettrez votre erreur quand vous aurez vu "Say it With Songs".

Vous n'avez jamais entendu Al Jolson chanter autant de chansons à succès. Vous ne l'avez jamais vu dans un rôle aussi émouvant. "Vous n'aurez rien vu encore" si vous n'allez pas voir "Say it With Songs".

Avec le concours de l'adorable petit Davey Lee, de la jolie Marian Nixon et autres grands favoris.

A WARNER BROS. & VITAPHONE TALKING & SINGING PICTURE

Vitaphone est la marque déposée de la Vitaphone Corporation

Vous *verrez et entendrez* Vitaphone *dans les films* Warner Bros. *et* First National

À PARTIR DE SAMEDI 21 DÉCEMBRE

EXCLUSIVEMENT AU

PALACE

SANS ARRÊT DE 10.30 a.m à 11 p.m.

LE FOYER DU CINÉMA PARLÉ PARFAIT

46e ANNEE — No 58
MONTREAL, SAMEDI, 21 DECEMBRE 1929

4e SECTION **LA PRESSE** PAGE 53 A 64

LE JOURNAL DONT LES EDITIONS PRINCIPALES ONT LE PLUS FORT TIRAGE MOYEN DE TOUS LES QUOTIDIENS DU CANADA

Les annonces dans la "Presse" constituent un placement profitable, qui rapporte souvent plus de cent pour un.

LES SOUHAITS DES CONSULS

A l'occasion de Noël et du Nouvel An

CONSULS DE CARRIÈRE

ALLEMAGNE

Ich freue mich, durch Vermittlung der "La Presse" meinen Landsleuten in Kanada und dem Kanadischen Volke meine aufrichtigsten Weihnachtsund Neujahrswünsche darbieten zu konnen.

(Traduction)

Je suis heureux d'offrir, par la voix de la "Presse" mes voeux les plus sincères de Noël et de Nouvelle Année à mes compatriotes au Canada et au peuple canadien.

Ludwig Kempff,
Consul général d'Allemagne
doyen du corps consulaire à Montréal

SUEDE

Till minalandsman i Canada och mina canadensiska vanner sander jag harmed mina basta onskningar om lycka och valgang under det kommande aret.

(Traduction)

A mes compatriotes au Canada et à mes amis canadiens, j'adresse mes meilleurs voeux de bonheur et de prospérité pendant la nouvelle année.

Magnus Clarholm,
Consul général de Suède.

YOUGOSLAVIE

Vrlo mi je ugodna duznost da od srca zahvalim sopstveniku "Presse" i njegovim saradnicima za ljubaznost kojom su nam opet dali prilike da izrazimo nasim kanadskim prijateljima i citaocima najvece francuske novine "La Presse" nase najbolje zelje i cestitanja prilikom Bozica i Nove Godine.

Svevisnji neka podeli Kanadi svoju milost a kanadskim prijateljima nasim i Pressinim dugi niz godina blagostanja i napretka.

Gornje mi je cast izraziti u ime moje, osobija Konsulata kao i cele jugoslovenske Kolonije.

(Traduction)

Je me fais un devoir d'adresser mes remerciements les plus cordiaux aux très distingués propriétaires de la "Presse" et à leurs collaborateurs pour leur délicate pensée de nous offrir de nouveau l'occasion d'envoyer notre message de Noël et de Nouvelle Année à nos amis canadiens et lecteurs du plus grand journal français du monde, la "Presse".

Puisse le Bon Dieu combler le Canada de ses grâces et donner à nos amis canadiens et à ceux de la "Presse" une ère de prospérité et de bonheur parfait.

Cela en mon nom, au nom du personnel de ce consulat royal et de la colonie yougoslave.

A.-V. Seferovitch,
Consul général de Yougoslavie.

BELGIQUE

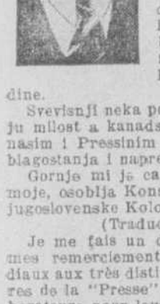

Les Belges souhaitent—est-il besoin de le répéter ? — que le Canada soit pleinement prospère et ils désirent voir se resserrer toujours davantage les liens économiques et intellectuels entre les deux pays amis. En particulier, ils espèrent que les Canadiens en grand nombre visiteront en 1930 les Expositions Internationales d'Anvers et de Liège et ils sont persuadés que l'importante section que le Canada va y ériger sera un franc succès.

Noël 1929.

De Belgen—is het niet overbodig het te herhalen?—wenschen aan Canada allen voorspoed en zij verlangen de economische en geestes betrekkingen meer en meer te zien ontwikkelen. In het bijzonder, hopen zij dat talrijke Canadianen de Wereld Tentoonstellingen van Antwerpen en van Luik in 1930 zullen bezoeken en zij zijn overtuigd dat de ruime afdeeling die Canada daar laat oprichten, den besten bijval genietan zal.

Kerstdag 1929.

Albert Remès,
consul général de Belgique.

ARGENTINE

Al finalizar este ano, formulo mis mejores votos para la constante prosperidad de la "Presse" de Montreal, cuya labor diara es un ejemplo de civismo, tendiente a dirigir los aspiraciones de los canadienses, que con razon aspiran a que su hermoso pais figure entre los mas prosperos y felices del mundo entero. Feliz ano nuevo!

Traduction

A la fin de cette année, je forme mes meilleurs voeux pour la prospérité constante de la "Presse" de Montréal, dont le labeur quotidien est un exemple de civisme, tendant à diriger les aspirations des Canadiens, qui, avec raison, désirent que leur beau pays figure parmi les plus prospères et les plus heureux du monde entier. Bonne et heureuse année!

Juan Margueirat,
Consul général de la République Argentine à Ottawa.

COLOMBIE

Me valgo una vez mas de la amable hospitalidad de "La Presse", porta-estandarte del periodismo canadiense y diario que siempre ha manifestado su sincera amistad y deferencia por Colombia para, por su conducto, enviar al noble pueblo canadiense mi saludo de felicitacion con motivo de las festividades de Navidad y ano nuevo, haciendo mis mejores y mas ardientes votos por su prosperidad y bienestar.

(traduction)

Je recours de nouveau à l'aimable hospitalité de la "Presse", porte-étendard du journalisme canadien et le quotidien qui a toujours manifesté son amitié sincère et sa déférence à l'égard de la Colombie, pour offrir par son intermédiaire au noble peuple canadien mes salutations et mes félicitations à l'occasion des fêtes de Noël et du Nouvel An, en faisant les voeux les plus ardents et les meilleurs pour sa prospérité et de son bien-être.

Jorge A. Gonzalez,
consul général de Colombie.

SUISSE

Comme représentant de la Suisse je souhaite à tous mes compatriotes au Canada hospitalier que les heures heureuses s'amoncellent pour eux à la hauteur de nos Alpes.

Als Vertreter der Schweiz wünsche ich all meinen Landsleuten im gastfreundlichen Lande dass sich für sie im kommenden Jahre die glücklichen Stunden so hoch puftürmen wie unsera Alpen.

Come Rappresentante della Confederazione Svizzera, auguro aj miei Connazionali residenti nell'ospetale Canada, che per essi, le ore felici si accumulino fino a raggiungère l'altesse delle nostre Alpi.

Walter Thurnheer,
consul général de Suisse.

PAYS-BAS

Gaarne maak ik gobruik van de gelegenheid, welke de Redactie, van "La Presse" my weiwillend verschaft, om door hare tusschenkomet myne oprechte gelukwenschen met myne naderende feestdagen aan te bieden aan het plaatselyk bestuur, aan myne vrienden, en aan myne landgenooten die in Canada gastvryheid genieten. (Traduction)

Je profite avec empressement de l'occasion que la Rédaction de la "Presse" me fournit gracieusement, pour offrir par son intermédiaire aux autorités locales, ainsi qu'à mes amis et mes compatriotes jouissant de l'hospitalité du Canada, mes félicitations sincères pour les prochaines fêtes.

J.-A. Schuurman,
Consul général des Pays-Bas

POLOGNE

Szczesliwego Nowego Roku zycze wszystkim rodakom i wszystkim naszym przyjaciolom w Kanadzie.

(Traduction)

Je souhaite une bonne et heureuse année à tous mes compatriotes et à tous nos amis du Canada.

Michel Straszewski,
consul général de Pologne.

TCHECOSLOVAQUIE

Je souhaite de tout mon coeur à mes compatriotes et à tous les amis de la République Tchécoslovaque un joyeux Noël et beaucoup de bonheur et de prospérité pour le Nouvel An.

En quittant après un séjour de presque cinq ans ce beau et hospitalier pays, dans lequel nous avons, ma femme et moi, passé de si heureux moments, nous saisissons cette occasion pour remercier tous nos amis et connaissances pour tout ce qu'ils ont bien voulu faire pour nous avec le désir, qu'ils nous gardent un aussi bon souvenir que celui que nous allons garder d'eux.

Frantisek Kveton,
Consul général de Tchécoslovaquie.

FRANCE

Au gui, l'an neuf, disaient nos pères, et ils s'offraient en guise de voeux, des branches de gui à la perpétuelle verdeur.

Au gui l'an neuf, amis du Canada, fouilleurs des mers et des bois, industrieux ciseleurs de vos richesses naturelles, âmes ferventes dans des corps sains.

Mes souhaits, je les adresse aux vieux "toujours verts" de la province de Québec, pour que longtemps ils chantent, comme ce soir, à leurs petits-enfants, le "Noël" français d'Adam. Aux vieilles toujours dressées, pour que leur coeur sache longtemps s'incliner sur la souffrance et le corps sur la soupe qui ronronne au foyer. Aux hommes, nos frères d'armes, pour que soit renforcée notre mutuelle connaissance, et décuplé le mouvement des affaires entre le Canada laborieux et la France qui produit. Mes voeux enfin à la rieuse jeunesse, pour qu'elle mûrisse lentement dans la tradition de la race, sous l'oeil vigilant des Canadiennes.

Edouard Carteron,
Consul général de France.

ITALIE

Mi è grato di approfittare della cortesa ospitalità del diffuso ed importante giornale la "Presse", che in soventi occasioni ha dimostrato la sua simpatia per l'Italia e per la colonia italiana di Montreal, per inviare pel suo tramite i miei vivissimi auguri di Natale e di Capo d'anno alle autorità di Montreal et al miei connazionali residenti in questa bella città.

Voglia gradire, signor Direttore, coi miei rinnovati auguri anchè a V. S. ed a suoi collaboratori, gli atti della mia distintissima considerazione.

(Traduction)

Il m'est agréable de profiter de la courtoise hospitalité de l'important journal si répandu la "Presse", qui a maintes fois manifesté sa sympathie envers l'Italie et la colonie italienne de Montréal, pour transmettre par son intermédiaire mes meilleurs souhaits de Noël et de Nouvel An aux autorités de Montréal et à mes compatriotes demeurant dans cette belle ville.

Veuillez agréer de nouveau, monsieur le directeur, avec mes bons souhaits à vous et à vos collaborateurs, l'expression de ma considération très distinguée.

MASSIMO ZANOTTI-BIANCO
consul d'Italie.

ESPAGNE

Recien llegado a este pais, puede decirse, e impresionado agradabilisimamente por lo que he visto del Canada, y especialmente de Montreal, son mis deseos y por ello hago los mas fervientes votos, que la prosperidad y bienestar que he podido observar sigan en escala ascendente, y aseguro que sere un propagandista entusiasta y convencido de las bellezas y recursos del Canada.

Nouvellement arrivé dans ce pays, je peux dire, et impressionné très agréablement par ce que j'ai vu du Canada et spécialement de Montréal, je forme les voeux les plus fervents pour que la prospérité et le bien-être que j'ai pu observer continuent dans leur marche ascendante; et j'assure que je serai un propagandiste enthousiaste et convaincu des beautés et richesses du Canada.

Juan Estrada,
Consul général d'Espagne.

DANEMARK

Jeg foler mig i Overensstemmelse med min nylig afdode Chef, Kgl. Dansk Generalkonsul for Canada og Newfoundland, Gesandt Johannes Erhardt Boggild, naar jeg paa Vejen ud af det gamle Aar og paa Tærskelen til det nye bringer hjertelig Hilsen til alle vore Landsmænd i Canada og samtidig udtrykker Onske og Haab om Fred og Fremskridt i Verden. Jeg er lykkelig ved at kunne sige, at i Arbejdet for disse Idealer staar Canada og Danmark Side om Side.

(Traduction)

Je me sens en parfait accord avec mon regretté chef, le consul général du Danemark au Canada et à Terre-Neuve, l'hon. Johannes-Erhardt Boggild, récemment décédé, d'adresser au moment de finir une année pour en commencer une autre, mes sincères salutations à tous nos compatriotes au Canada, et, en même temps, d'exprimer nos espoirs et nos voeux de paix et de progrès dans l'univers. Je suis heureux de savoir que, dans ces efforts pour promouvoir ce grand idéal dans les relations internationales, le Canada et le Danemark vont de pair.

HENNING HERGEL,
consul général intérimaire du Danemark au Canada et à Terre-Neuve.

REPUBLIQUE DOMINICAINE

Estimado Sr. Director de la "Presse",

Con motivo de las Pascuas y el Ano Nuevo que se aproxima, me es muy grato consignar mis mejores votos por la prosperidad de La Presse y por la dicha personal de Ud., y de los hombres que con Ud. dedican sus energias al apostolado de la prensa, contribuyendo asi a una mayor cultura de su pueblo.

Aprovecho esta oportunidad para expresar mi admiracion por el grah pueblo canadiense, con mis mejores deseos por su continua felicidad, y por que el ano venidero tengamos la satisfaccion de ver estrecharse mas las relaciones materiales y espirituales entre el Dominio del Canada y la Republica Dominicana para provecho de àmbos pueblos.

(Traduction)

Monsieur le directeur de la "Presse",

A la veille des fêtes de Noël et du Nouvel An, il m'est très agréable d'exprimer mes meilleurs voeux pour la prospérité de la "Presse", pour la vôtre en particulier et pour celles de vos collaborateurs qui consacrent avec vous leurs énergies à l'apostolat de la presse et contribuent ainsi à augmenter la culture du peuple.

Je profite de l'occasion pour exprimer mon admiration pour le grand peuple canadien avec mes meilleurs voeux pour son incessante félicité et pour que le nouvel an nous apporte la satisfaction de voir se resserrer les relations matérielles et spirituelles entre le Dominion du Canada et la République Dominicaine pour le plus grand avantage de chaque pays.

ADOLFO HENRIQUEZ,
Consul général.

VENEZUELA

Una vez mas se presenta esta oportunidad de expresar por medio del gran Diario canadiense, los votos mas cordiales y sinceros que el Consul General de Venezuela formula en nombre de su Gobierno y en el suyo propio, por la prosperidad, progreso y felicidad del Canada, pais tan importante e interesante, deseando al mismo tiempo al pueblo canadiense, un feliz Ano Nuevo.

(Traduction)

Voici encore une occasion d'exprimer, par la voix du grand journal canadien, les voeux les plus cordiaux et sincères que le consul général du Vénézuéla formule au nom de son gouvernement et en son propre nom, pour la prospérité, le progrès et le bonheur du Canada, pays si important et intéressant; il souhaite en même temps au peuple canadien une bonne et heureuse année.

ALFONSO BAPTISTA,
Consul général du Vénézuéla.

BRESIL

A este grande paiz, o Canada, assim come ao seu excellente Governo e a sua magnifica imprensa, apresento ém nome do Brasil e no meu pessoal, os mais sinceros votos para que o novo anno seja absolutamente feliz.

(Traduction)

Je fais des voeux très sincères au nom du Brésil et à mon nom personnel, pour que le nouvel an soit absolument heureux pour le Canada, ainsi qu'à son excellent Gouvernement et à la magnifique presse de ce pays.

A. RABELLO BRAGA,
Consul général du Brésil.

CUBA

Aprovechando la feliz ocasion que me ofrece "La Presse", cordialmente presento al Pueblo Canadiense el testimonio de mi leal y grande admiracion,saludandolo en nombre del Pueblo Cubano con todo el calor y toda la efusion de nuestra alma latina. Formulo votos sinceros por la grandeza del Canada, por la continuidad de su maravilloso progreso, y por la solidaridad comprensiva y fraternal de todos los paises de la América.

(Traduction)

Je saisis l'heureuse occasion que m'offre la "Presse" pour présenter du fond du coeur au peuple canadien le témoignage de ma loyale et grande admiration et je le salue au nom du peuple cubain avec toute l'ardeur et toute l'effusion de notre âme latine. Je forme des voeux sincères pour la grandeur du Canada, pour la continuation de son merveilleux progrès et pour la solidarité compréhensive et fraternelle de tous les pays de l'Amérique.

Gabriel de la Campa,
Consul général de Cuba à Ottawa.

NORVEGE

Jeg benytter med glaede denne leilighet til at fremfore til mine landsmaend og venner i Canada mine bedste onsker om en glaedelig jul og et godt nytaar.

(Traduction)

Je profite avec plaisir de cette occasion pour exprimer à mes compatriotes et à mes amis du Canada mes meilleurs voeux pour la Noël et pour la nouvelle année.

HELMAR-HELVERSEN BRYN,
Consul général de Norvège.

HONGRIE

Oromel ragadom meg a "La Presse" altal nyujtott alkamat, hogy ugy a canadaiaknak, mint itt élo honfitarsaimnak szerencsés és boldog karaacsonyi ünnepeket és uj évet kivanjak.

Dr. Winter Karoly,
magyar kir. fokonzul.

(Traduction)

Il me fait grand plaisir de profiter de la courtoisie de la "Presse" pour exprimer aux Canadiens ainsi qu'à mes compatriotes ci-établis mes meilleurs voeux pour les fêtes de Noël et pour la Nouvelle Année.

Charles Winter,
Consul général de Hongrie.

ETATS-UNIS

L'an passé je vous ai souhaité bonne année puisque j'aimais la race gauloise à cause de mon long séjour en France. Cette année-ci, je vous offre mes salutations et meilleurs voeux puisque j'ai appris à aimer la race canadienne - française pour elle-même. En effet, j'ai reçu tant de courtoisie de votre part pendant les douze mois qui viennent de s'écouler que je ne saurai jamais vous en rendre grâce comme il le faudrait. Que le Canada français soit comblé de toutes sortes de bonnes choses en 1930.

Le consul général américain
Wesley Frost.

FINLANDE

Toivoen hyvää Joulua ja Uutta vuotta pyydän täten kiittää kaikkia niitä kanadalaisia, jotka tavalla tai toisella ovat ollect avuksi suomalaisille sürtolaisille heidän alkaessaan täällä.

Akseli Rauanheimo,
Suomen Pääkonsuli.

(Traduction)

En souhaitant un joyeux Noël et une bonne et heureuse année, je profite de l'occasion pour remercier tous les Canadiens qui, d'une façon ou d'une autre, ont aidé les immigrants finnois à leur établissement dans ce pays.

Akeseli Rauhanheimo,
Consul général de Finlande.

PORTUGAL

E para mim um grande prazer de ter a ocasiao que me oferece o grande jornal La "Presse", afim de desejar aos meus compatriotas e a todos os Canadianos, um alegre Natal e um bom e feliz ano. Que mutuos laços unam no futuro o melhor possivel Portugal, minha patria, e o Canada.

(Traduction)

C'est un grand plaisir pour moi d'avoir l'occasion que m'offre le grand journal La "Presse" de souhaiter à mes compatriotes et à tous les Canadiens un joyeux Noël et une bonne et heureuse année. Que des liens mutuels unissent davantage ma patrie le Portugal avec le Canada!

CARLOS DE NAPOLES,
Consul du Portugal.

CONSULS HONORAIRES

ROUMANIE

Cu ocazia Anului Nou, Consulul General al Romaniei din Montreal are anoarea a exprima prin marele ziar La "Presse" salutarile sale. Ramonilor din Canada, urandu-le multi ani fericiti si multimindu - le pentru concursul si sprijinul ce i-au dat in decursul anului trecut.

(Traduction)

A l'occasion de la Nouvelle Année, le consul général de Roumanie, à Montréal, a l'honneur de présenter à ses nationaux au pays, par la voie du grand journal la "Presse" ses voeux sincères du Nouvel An et, en même temps, désire leur exprimer toute sa reconnaissance pour l'appui qu'ils lui ont donné pendant l'année écoulée.

L'hon. GEORGES-A SIMARD,
consul général de Roumanie.

HAITI

Il me fait plaisir, à l'occasion des fêtes de Noël et du Nouvel An, de profiter de la courtoisie de la "Presse" pour transmettre aux Canadiens et principalement à mes compatriotes de la province de Québec et de la ville de Montréal mes meilleurs voeux de bonheur et de prospérité.

JOSEPH DAOUST,
Consul d'Haïti.

AUTRICHE

Den Lesern der Presse und seinen in Canada wohnenden Landsleuten wünscht frohliche Weihnachten.

(Traduction)

Aux lecteurs de la "Presse" et à ses compatriotes résidant au Canada le consul autrichien souhaite un heureux Noël.

FREDERICK FRANKE,
Consul général d'Autriche.

PARAGUAY

Aprovecho la ocasion de la proximidad de la Navidad, fiesta tan grata para el mundo cristiano para presentar al pueblo canadiense en nombre del pais que represento y que es sinceramente catolico y sigue las doctrinas de su Iglesia mi cordial saludo de Navidad y Ano Nuevo, haciendo votos por su prosperidad.

(Traduction)

A l'approche du jour de Noël cette grande fête chère à tous les coeurs chrétiens dans tout l'univers, je profite de l'occasion, comme représentant d'un peuple attaché à votre grande Eglise pratiquant sa doctrine et conservant ses traditions, pour vous offrir mes meilleurs voeux de bonne année.

L'hon. HENRY MILES,
consul général du Paraguay.

HONDURAS

Con profunda gratitud aprovecho la bondadosa oferta de la "Presse", el mas grande periodico de lengua francesa del mundo, para transmitir por su medio el cordial saludo que el gobierno del Honduras envia al Canada y los votos mas sinceros porque la prosperidad, bienestar y felicidad perduren en la sagrada intimidad de cada hogar canadiense, asi come en cada familia del Honduras.

(traduction)

Avec une profonde gratitude, je profite de l'offre aimable de la "Presse", le plus grand journal de langue française du monde, pour transmettre par son intermédiaire le cordial salut que le gouvernement du Honduras envoie au Canada et les voeux les plus sincères pour que la prospérité, le bien-être et le bonheur règnent dans la sainte intimité de chaque foyer canadien, de même que dans toutes les familles du Honduras.

Alfred-E. Francis,
Consul du Honduras.

NICARAGUA

Deseo à mis compatriotas canadienses-francesas en nombre del pueblo de la Republica de Nicaragua, mis sinceros votos de prosperidad y bienestar para el ano que empieza.

(Traduction)

Je souhaite à mes compatriotes canadiens - français, au nom du peuple de la République de Nicaragua, mes voeux très sincères de prospérité et de bien-être pour l'année qui va commencer.

PAUL VIAU,
consul général du Nicaragua.

EQUATEUR

Al iniciarse el Nuevo Ano son mis votos mas cordiales y sera mi mayor esfuerzo para que las relaciones entre el Canada y la Republica del Ecuador, que ha entrado en una verdadera etapa de progreso y de desarrollo, alcancen la importancia requerida por las mutuas necesidades del intercambio comercial y los mejores lazos de cordialidad politica ; y al formular tales deseos unese a ellos el muy sentido y sincero de que tanto este gran pais como el que tengo a honra representar disfruten de los beneficios que la buena inteligencia y cordialidad imponen en la actual hora historica a las naciones todas.

(Traduction)

A l'aurore du nouvel an, je forme les voeux les plus ardents et je me propose de travailler de toutes mes forces pour que les relations entre le Canada et la république de l'Equateur, qui est entrée dans une véritable ère de progrès et de développement, atteignent l'importance que requièrent les besoins réciproques de l'échange commercial et les meilleurs rapports de cordialité politique. J'exprime aussi le souhait très vif et très sincère que ce grand pays et celui que j'ai l'honneur de représenter jouissent des bienfaits que la bonne entente et la cordialité offrent à toutes les nations en cette heure historique.

Henri COMTE,
consul de l'Equateur.

PANAMA

En nombre de la Republica de Panama, y con motivo de las festividades de Navidad y del Ano Nuevo, me es muy placentero presentar al pueblo canadiense mi cordial saludo y mis mejores deseos por su prosperidad y bienestar.

(Traduction)

Au nom de la République de Panama à l'occasion des fêtes de Noël et du nouvel An, j'offre avec plaisir à tous les Canadiens mes meilleurs souhaits de bonheur et de prospérité.

NAPOLEON TETRAULT,
Consul de Panama.

EL SALVADOR

Al felicitar al pueblo canadiense con motivo de las Pascuas y Ano Nuevo, aprovechando la oportunidad que me proporciona el importante diario La Presse, lo cual hago extensivo a mis distinguidos colegas y compatriotas, transmitole en nombre del gobierno de la República y en el mio proprio, los votos mas sinceros por la continua prosperidad del Dominio y al mismo tiempo permitaseme que recalque la gran admiracion y simpatia que el pueblo salvadoreno siente por este pais, cuyo progreso y desorrollo destécase como ejemplo ante las demas naciones.

(traduction)

Pour saluer le peuple canadien à l'occasion de la Noël et du Nouvel An, je profite de l'offre que me fait l'important journal la "Presse" et je salue en même temps mes distingués collègues et compatriotes au nom du gouvernement de la République et en mon propre nom, formant les voeux les plus sincères pour la constante prospérité du Dominion; qu'il me soit en même temps permis de manifester la grande de sympathie et l'admiration que le peuple salvadorien éprouve pour ce pays, dont le progrès et le développement servent d'exemple aux autres nations.

Lionel Marcotte,
Consul du Salvador.

A SUIVRE SUR LA PAGE 79

RADIO

Le récital d'orgue de Westmount, la réunion du "Rotary Club", le cours de diction, l'orchestre du Ritz-Carlton, les concerts "Electrical Razor Sales", "Canadian Chewing Gum" et "Dow", le résultat des joutes de hockey et la symphonie de la "Presse", ce soir; les musicales "Sylvestre Oil", "Venus Sweets", "Pinet et Jarry" et "Diana Sweets" ainsi que le concert du studio de la "Presse" et la réunion du Forum Columbus, demain, au poste CKAC. — Les concerts des postes du Canadien National et de la compagnie Northern Electric, demain.

LES POSTES AMERICAINS

La grande popularité des concerts du dimanche, offerts aux radiophiles, par le poste radiophonique de la "Presse", augmente de semaine en semaine et, comme nous l'avons annoncé hier, un nouveau poste, celui de la compagnie Wendworth Radio & Supply, dès demain, commencera à retransmettre l'intéressante musique exécutée par notre orchestre symphonique, sous la direction de M. Edmond Trudel.

Le nouveau poste qui se relie au studio de la "Presse" est connu sous les lettres d'appel CKOC; sa longueur d'ondes est de 880-341 et son studio est installé en l'hôtel Connaught, à Hamilton.

C'est sur les instances des citoyens habitant la péninsule Niagara et les quelques villes industrielles voisines d'Hamilton, que M. H.-H. Slack, président et gérant général de la compagnie Wendworth, a fait, jeudi, un voyage spécial à Montréal, pour conclure une entente avec la "Presse".

De bonne grâce, les directeurs de notre journal se sont rendus à cette demande et les citoyens des districts de Niagara et d'Hamilton, comme ceux du reste de la province d'Ontario, qui sont desservis par les stations CKNC, 580-516.9, CFRB, 960-312.3 et CJGC, 910-330, dès demain, pourront tirer profit des concerts exécutés à notre studio.

Voici le programme que M. Trudel et ses trente musiciens exécuteront, demain après-midi, de 2 à 3 heures, avec le précieux concours de Mme Blanche Archambault, soprano.

Ouverture: "Hansel et Gretel", Humperdinck
par l'Orchestre de la "Presse".
"Impressions d'Italie": "Sur les Cimes", Charpentier
par l'Orchestre de la "Presse".
Chant: (a) "Le Papillon", Fourdrain
(b) "Adieu notre petite table" (Manon) Massenet
(c) "Si l'eau qui court", Alex. Georges
par Mme Blanche Archambault
3e et 4e Mouvements:
"Symphonie No 5", Beethoven
par l'Orchestre de la "Presse".
Chant: "Grand Air de Louise", Charpentier
par Mme Blanche Archambault
"Divertissement et Musette" Samazenith
Ouverture: "Artillerie Volante", Bergenholtz
par l'Orchestre de la "Presse".

Que tous soient aux écoutes, à 2 heures précises dimanche après-midi.

Au poste CKAC

Samedi, le 21

De 2 hrs p.m. à minuit, aujourd'hui, douze émissions distinctes sont au programme du poste CKAC, comprenant une causerie de l'hon. Athanase David, au Club de Réforme, le récital d'orgue de la ville de Westmount, les nouvelles inédites, la bourse et la température, la réunion du Rotary Club, le cours de pure diction française, le concert du Ritz-Carlton, les musicales offertes par les compagnies "Electrical Razor Sales", "Canadian Chewing Gum" et "Dow's Brewery", la joute de hockey Americans-Montréal au Forum, les résultats des joutes de la soirée et une heure de musique symphonique par l'orchestre de la "Presse."

Du Club de Réforme

A 2 heures, cet après-midi, la station radiophonique de la "Presse" retransmettra, directement du Club de Réforme, le discours qui sera prononcé par l'hon. Athanase David, secrétaire de la province de Québec, sur "La politique et les politiciens." Ce discours marquera l'inauguration d'une série de causeries et conférences qui seront irradiées, le samedi, des salles du club mentionné. Plusieurs orateurs parleront au cours de cette réunion.

Récital d'orgue

De 5 à 6 heures, le récital d'orgue offert, chaque semaine, par la ville de Westmount, aux radiophiles, sera irradié, directement de la salle Victoria. M. Benoit-F. Poirier est l'organiste que l'on entendra, aujourd'hui, dans le programme qui suit:

Variations sur hymne approprié à l'Avent, B.-F. Poirier
"The Seraph's Strain", J.-F. Frysinger
Prélude du "Déluge", Camille Saint-Saëns
"Marche des Sages", "Adeste Fideles", W.-H. Maxfield
Ave Maria, "Angelus", J. Arcadelt
"Cuckoo and Nightingale Concerto", F. Handel
"Notre-Dame" (Marche du Centenaire), B.-F. Poirier
"The Fifers", F. Dandrien
Etude de concert, H.-R. Shelley

Nouvelles et Bourse

A 6 heures, l'annonceur du poste CKAC donnera un résumé sur des nouvelles inédites et les derniers rapports de la Bourse locale et étrangère, puis il fournira les pronostics météorologiques, donnant aussi un résumé des émissions de la soirée, par la station radiophonique de la "Presse."

Du "Rotary Club"

De 6.10 à 7 heures, on irradiera, directement du "Murray's Sandwich-Shop", les différentes phases de la fête offerte aux petits infirmes, par les membres du "Rotary Club". Un grand nombre de petits infirmes pauvres, la plupart venant de nos grandes institutions, y seront réunis et de jolis cadeaux, à l'occasion de la fête de Noël, leur seront offerts.

Cours de diction

A 7 heures précises, l'heure exacte, d'après la montre "Bulova", sera donnée, puis M. Jules Massé, président de la Société du Bon Parler Français, donnera une causerie sur la pure diction.

Du Ritz-Carlton

Entre 7 h. 15 et 8 heures, on entendra l'orchestre de concert de l'hôtel Ritz-Carlton, sous la direction de M. Rubin Krasner, dans l'exécution des pièces suivantes:

Ouverture: "Romantique", Kéler Béla.
Valse: "Doctrinen", Edouard Strauss.
"To A Water-Lily", Edward Macdowell.
Sélection: "The Little Michus", Messager.
(Sur les motifs de l'Opérette)
"Pavane", Maurice Ravel.
Sérénade: "Frasquita", Lehar-Kreisler.

Electrical Razor

De 8 h. à 8 h. 30, le concert suivant, gracieusement offert aux radiophiles par la maison "Electrical Razor Sales", sera irradié:

Fox trot: "When my Dreams come True",
Ensemble: "Parigina Polka".
Valse: "My Song of the Nile".
Fox trot: "Tip toe thru the Tulips with Me".
Solo d'accordéon: "Variation Polka".
Fox trot: "Do Something".
Solo de banjo: "Go, Go".
Valse: "Love Me".
Fox trot: "I get the Blues When it Rains".
"Am I Blue".
"Gayety March".

"Canadian Chewing Gum"

Entre 8 h. 30 et 9 heures, les artistes de la compagnie "Canadian Chewing Gum" chanteront les jolies pièces suivantes:

"Sérénade", Shubert.
"Tu m'as donné des roses', M. Geo. Beauchemin.
Credo-Othello, Verdi.
"Canzonetta," Letorey.
M. Geo. Betournay, baryton.
Berceuse tendre, Danidorff.
Trois petits garçons, Urgel.
M. Geo. Beauchemin.
Ultima carzone, Tosti.
L'oiseau s'envole, Masse.
Geo. Betournay, baryton.
Copie C suit

Joutes de hockey

A 9 heures, après avoir donné l'heure exacte d'après la montre "Bulova", la station de la "Presse", directement du Forum, donnera tous les détails de la joute de hockey entre les clubs "Americans" et "Montréal", en anglais, et un résumé de la même partie en français.

De 10 h. 15 à 10 h. 20, l'annonceur du poste CKAC donnera également les derniers résultats des parties jouées au cours de la soirée, lesquels sont fournis gracieusement par la compagnie "Canada Cycle & Motor, Limited".

L'heure de symphonie

Entre 10 h. 20 et 11 heures, les amateurs de musique auront encore l'occasion d'entendre l'Orchestre Symphonique de la "Presse", sous la direction de M. Edmond Trudel, exécuter l'intéressant programme suivant, avec le concours de M. Arnold Becker, basse, du Théâtre de la Monnaie, de Bruxelles:

Ouverture: "La Fiancée Vendue", Smétana.
"Divertissement pour violon et violoncelle", Banès.
par l'orchestre de la "Presse".
Chant:
(a) "L'espace", (Ex. de "Lakmé") Delibes.
(b) "In a Monastry Garden", Katelby.
par M. Arnold Becker, basse.
Valse: "La Vie d'Artiste", Strauss.
par l'orchestre.
Chant:
(a) "La Jolie Fille de Perth", Bizet.
(b) "Pale Moon", Logan.
par M. A. Becker, basse.
Ex. d'"Aida", "Air de Ballet", Verdi.
par l'orchestre.

Programme Dow

De 11 heures à minuit, pour terminer une soirée si bien remplie, la station radiotéléphonique de la "Presse" transmettra, directement de la Brasserie Dow, le programme suivant:

Fanfare: "Stein Song".
Arrangement symphonique: "Down among the Sugar Cane", "Deep in the Arms of Love".
Soliste et Orchestre: "Tiptoe thru the Tulips". "Don't hang on to Me".
Soliste et Orchestre: (Au choix)
Arr. symp. spécial: "Valencia".
Chorale: "Just You, Just Me". "Song of the Moonbeams".
Soliste et Orchestre: (Au choix) "Love".
Soliste et Orchestre: (Au choix) "When the Real Thing commes your Way". "Jus the Same Old Moon".
Arrangement spécial: "When Day is Done".

Une série intéressante de concerts par radio, irradiés trois fois par semaine est ainsi inaugurée pour les quatre mois qui suivent. Le programme de ces concerts doit être rendu aussi populaire que possible. En plus des sélections qui seront jouées par l'orchestre de quinze instruments "Dow's Old Stock Ale", des artistes canadiens et américains bien connus, de temps à autre, seront les invités de la brasserie.

Tous les concerts seront retransmis directement de la Salle des Amusements de la brasserie, par l'entremise du poste CKAC, le samedi, du poste CFCF, le jeudi-soir, et, le mardi soir, par les deux postes alternativement. Toutes les émissions, par le poste CFCF se feront de 7 h. 30 à 8 h. 30; au poste de la "Presse", le samedi, de 11 heures à minuit et, les autres soirs, de 7 à 8 heures.

Dimanche, le 22

De 12 h. 45 à 7 h. 30 p.m., aujourd'hui, la station radiophonique de la "Presse" donnera six émissions distinctes, comprenant le concert du dimanche du poste CKAC, les périodes musicales des maisons "Sylvestre Oil", "Venus Sweets", Pinet et Jarry, et "Diana Sweets", ainsi que la réunion du Forum Columbus.

"Sylvestre Oil"

De 12 h. 45 à 1 h. 45, la compagnie Sylvestre Oil offre le programme suivant aux radiophiles:

"Les Noces de Figaro" (Ouverture) Mozart
Orchestre: "Sunrise", (New Moon) Herbert
Valse: "Espana", Chabrier
Chant: (A) "Time to go",
(B) "One little dream of love", par M. Léopold Fortin, baryton
"Adoration", Borowski
Solo de Xylophone: True Blue Lou.
Solo de Vibraphone: Sleepy Valley.
"Nazareth", Gounod
"Liebeslied", Kreisler
Chant: (A) "A little love, a little cottage".
(B) "Mon Désir",
M. L. Fortin, baryton.
"Valse de Faust", Gounod
Solo de Xylophone: Crazy Rythms.
Solo de Vibraphone: Roses de Picardy".
"Broadway Melody", Berlin

Symphonie de CKAC

De 2 à 3 heures, les postes CKNC, CFRB, CJGC et CKOC se relient à CKAC pour retransmettre le concert de la Brasserie Dow, de Montréal, cet de la série offerte par l'Orchestre Symphonique de la "Presse", dans les provinces centrales. On trouvera, en tête de cette colonne, tous les détails de cet intéressant programme.

Venus Sweets

De 3 h. à 3 h. 30, les amateurs pourront suivre le programme suivant qui leur est gracieusement offert par le restaurant "Venus Sweets":

Fantaisie: "Cavaleria Rusticana" Mascagni
Chant: (a) "Adeste Fideles;
(b) "Dans cette Etable".
Quatuor de voix mixtes.
"Si mes vers avaient des ailes" Hahn
"Viviane" Monzat
Chant: (a) "Les anges dans nos campagnes;
(b) "Çà, Bergers, assemblons-nous";
(c) "Nouvelle Agréable".
"Danse Hongroise No 5" Brahms

Forum Columbus

De 3 h. 30 à 5 heures, le poste CKAC transmettra, directement du Forum Columbus, les discours et le programme musical qui y seront donnés. L'orateur principal, aujourd'hui, est M. Peter Collins, qui parlera sur "Le progrès des Personnages".

Pinet et Jarry

De 6 à 7 heures, le programme suivant sera offert aux amateurs de musique et chant, par la maison Pinet et Jarry, par voie du poste CKAC:

"Christmas Bells", Fantaisie
Quatuor à cordes de la maison Pinet et Jarry.
"Minuit Chrétiens", par Adam
M. Roméo Mousseau, ténor.
avec choeur.
"Jésus Nazareth",
M. Paul-Emile Corbeil, basse.
"Adeste Fideles"
M. Roméo Mousseau, ténor.
avec choeur.
"Les anges dans nos campagnes"
Mlle Germaine Bruyère, soprano.
avec choeur.
"Humoresque" Dvorak
Quatuor à cordes Pinet & Jarry
"Grande Valse de Concert" Rabyn
Mme J.-A. Larivière-Bernier, soprano
"Air de Mireille" Gounod
M. Paul-Emile Corbeil, basse
"Tip-toe Thru the tulips with me"
Solo de piano par M. Allen McIver
"Until" Sanderson
M. Hercule Lavoie, baryton
"Good Bye Marie" E Di Curtis
M. Roméo Mousseau, ténor
"Malgré Moi" Pfeiffer
M. Charles Goulet, baryton
"La Lettre" (Extrait du Temps d'Aimer) Hahn
Mme Jeanne Maubourg-Roberval, soprano (sur demande spéciale)
Sélection: "Fortune Teller" Victor Herbert
Quatuor à cordes Pinet & Jarry

"Diana Sweets"

De 7 h. à 7 h. 30, le poste de la "Presse" donnera sa dernière émission de la journée alors qu'il transmettra le programme suivant pour le compte du restaurant "Diana Sweets":

Fantaisie: "Pepita Jimenez". Albeniz
Chant: Scène de l'Eglise (Faust). Gounod.
par M. L. Fortin, baryton

A SUIVRE SUR LA PAGE 59

La bonne Tante Marie-Aurore au poste CKAC

ON VOIT ICI, TANTE "MARIE-AURORE", entourée d'un groupe de petits neveux et nièces, à qui elle explique les gravures d'un grand livre de "Contes" qui intéresse fort le charmant groupe de tout petits. (Cliché Albert Dumas, rue Sainte-Catherine Est, près Saint-Denis.)

CHAINE DU CNR

Mme JEANNE HESSON, soprano, que l'on entendra, demain après-midi, de 5 à 6 heures, durant le concert offert par les postes du Canadien National.

SERVICE SPECIAL DE
BATTERIES
DE RADIO ET AUTO
Rechargées et reparées
Nous allons les chercher et les livrons
MAIN GARAGE
3564 BOUL. S.-LAURENT
PLateau 4210 18-s,n,R

Radio Victor Combiné Electrola
$25 *comptant*
LA BALANCE PAYABLE
APRÈS LES FÊTES
RAPPELEZ-VOUS
QUE
Nous sommes les intéressés directs à vous donner Service et Satisfaction.
CHEZ
SHANKS
FRÈRE
4275, rue Notre-Dame Ouest
(angle St-Philippe)
Radio Victor Rogers Majestic De Forest Crosley $15 *comptant*
Records Victor Victrolas Orthophonics $5 *comptant*

"Vous met en face de la réalité"

...le meilleur cadeau à offrir
Consolaire
...le meilleur de tous les radios

Le
Consolaire
$265
et **$310**

1 Nouveau circuit Super Hétérodyne.
2 Nouveau circuit rectificateur.
3 Nouveau transformateur en fer hypernique.
4 Nouvelle Radiotron amplificatrice UX-245.
5 Nouveau haut-parleur synchro-dynamique.
6 Nouveau modulateur du son.
7 Nouveau cadran éclairé.
8 Nouveau commutateur local-distance.
9 Nouveau conjoncteur de phonographe
10 Nouveau débit de pouvoir Universal.
11 Nouveau cabinet en noyer, panneau en tapestry.
12 Nouvel indicateur Westinghouse.

Aucun autre cadeau ne vous procurera chez vous autant de plaisir qu'un radio... Aucun autre radio ne vous procurera autant de satisfaction que le Consolaire... "Il vous met en face de la réalité".

Le Consolaire a été fabriqué avec une minutie extraordinaire jusque dans ses moindres détails pour que vous puissiez SOUS TOUS RAPPORTS jouir du plaisir de la radiophonie. Cet appareil possède le circuit le plus sensible qui soit et nombre d'autres particularités (énumérées à gauche) qui lui assurent une puissance extraordinaire, une sélectivité d'une prodigieuse précision et une sonorité d'un réalisme tout à fait nouveau.

Voyez et entendez ce magnifique radio dès aujourd'hui... Laissez-le vous prouver son indéniable supériorité... Vous vous rendrez compte que c'est bien le cadeau qui fera réellement plaisir à TOUS les membres de la famille à Noël et durant des années... Jugez-le d'après son mérite!

MARCHANDS AUTORISES DU WESTINGHOUSE
qui vous invitent à comparer le Westinghouse avec tout autre instrument quel que soit son prix. Termes faciles si désirés.

L. C. BARBEAU, Limitée
281 rue Craig Ouest - Montréal

C. W. LINDSAY & Co. Ltd
1112 rue Ste-Catherine Ouest
580 rue Ste-Catherine Est
4232 rue Wellington, Verdun

THE T. EATON Co LIMITED
DE MONTREAL

HARTNEY CO. LTD
755, rue Ste-Catherine Ouest, Montréal

WILDER RADIO CO.
1446 rue Bleury - Montréal

VICTOR'S HANDY STORE AND REPAIR SHOP
4822, rue Sherbrooke O., Westmount

LAYTON BROS.
550, rue Sainte-Catherine O., Montréal
868, rue Sainte-Catherine E., Montréal

WENTWORTH RADIO & AUTO SUPPLY CO. LIMITED
1450 Sainte-Catherine Ouest, angle McKay

Ne manquez pas d'entendre le nouveau
Westinghouse Consolaire
"Le radio par excellence"

RADIO

Samedi, 21 décembre

ARTICLES D'INTERET

6 H. 30 P.M.
WABC, 860-348.3, New-York : L'heure "Rit Wit".
7 H. P.M.
WEAF, 660-454: "La Tosca".
8 H. P.M.
WEAF, 660-454.5, New-York: La Symphonie de la "General Electric".
10 H. P.M.
WABC, 860-348.6 New-York : L'heure Paramount.

LES PROGRAMMES :

5 H. P.M.
WABC, 860-348, New-York : L'orchestre du club Plaza.
WLW, 700-428, Cincinnati : Sekatary-Hawkins.
WEAF, 660-454.3, New-York: Concert.
6 H. P.M.
WLW, 700-428.3, Cincinnati : Orchestre Theis.
WEAF, 660-454.3, New-York : La musique en dînant.
WGY, 790-379, Schenectady: Orchestre.
WJZ, 760-394.5, New-York: Récital.
6 H. 30 P.M.
WABC, 860-348, New-York: Programme Mitwit.
WJZ, 760-394.5, New-York : L'orchestre Gold Spot.
7 H. P.M.
WOR, 710-422, Newark : Chansons de la mer.
WEAF, 660-454, New-York: "La Tosca".
WJZ, 760-394.5, New-York: Amos et Andy.
WLW, 700-428, Cincinnati: L'orchestre Gibson.
7 H. 30 P.M.
KDKA, 980-306, Pittsburgh : Courtoisie.
WABC, 860-348, New-York : L'orchestre Littman.
8 H. P.M.
WABC, 860-348, New-York: Les "Canadiens" de Lombardo.
WPG, 1100-272, Atlantic City : Orchestre de concert.
WJZ, 760-394-5, New-York: La famille Pickard.
WEAF, 660-454, New-York: Spécial.
8 H. 30 P.M.
WEAF, 660-454, New-York : Spécial.
WABC, 860-348, New-York : "Les échos de Dixie".
WJZ, 760-349.5, New-York : La flute d'argent.
9 H. P.M.
WABC, 860-348, New-York : Programme de "Monsieur" et "Madame".
WEAF, 660-454.3, New-York : Concert.
WBBM, 770-389, Chicago : L'orchestre Collège.
WJZ, 760-394, New-York: Comédie.
KYW, 1020-294, Chicago: Courtoisie.
WOR, 710-422, Newark: Programme anniversaire de la brigade des pompiers.
9 H. 30 P.M.
KYW, 1020-294, Chicago: Orchestre de danse.
WABC, 860-348, New-York: La Symphonie Henry Hadley.
WBBM, 710-389, Chicago: Carnaval.
WJZ, 760-394: New-York: L'heure Knickerbockers.
10 H. P.M.
WABC, 860-348, New-York: Heure Paramount.
WOR, 710-422, Newark: L'orchestre "Mayfair".
WEAF, 660-454.3, New-York : Orchestre de danse, Lucky Strike.
WPG, 1100-272, Atlantic City : Orchestre de danse.
WLW, 700-428, Cincinnati : Danse Edna Jettick.
WJZ, 760-394, New-York: L'opéra civique, "La Travista".
10 H. 30 P.M.
KYW, 1020-294, Chicago: Programme de courtoisie.
WTAM, 1070-280, Cleveland: Orchestre de danse.
WPG, 1100-272, Atlantic City : L'orchestre de danse.

PROGRAMME DE L'AVANT-DINER AU POSTE CKAC

Lundi matin, le poste CKAC donnera une émission spéciale offrant aux amateurs un intérêt tout particulier. Cette émission commencera à 10 h. 30 a.m. Un programme musical, sous les auspices de la "Columbia Phonograph", sur le fameux "Columbia-Kolster" du studio du poste, sera irradié. L'heure exacte, d'après la montre Bulova, sera donnée, puis viendront le menu quotidien, les prix d'ouverture des bourses de Montréal et New-York et les nouvelles inédites.

Voici le programme qui sera exécuté lundi matin, sur le "Columbia-Kolster".

"Fidelio Ouverture"
"I'm a Dreamer"
"Don't get Collegiate"
"C'est l'aviron"
"Palace of Love"
"Estrellita"
"Love Me".

11 H. P.M.
KDKA, 980-306, Pittsburg : Messages dans l'extrême nord.
WABC, 860-348, New-York : L'orchestre Lombardo.
WGY, 790-379, Schenectady: L'orchestre Kenmore.
WOR, 710-422.8, Newark : L'orchestre Bernie.
WEAF, 660-454, New-York : Les "Troubadours".
WJZ, 760-394, New-York: Musique somnolente.
WLW, 700-428, Cincinnati : L'orchestre hawaïen.
11 H. 30 P.M.
WABC, 860-348, New-York : L'orchestre Paramount.
WEAF, 660-454, New-York : L'orchestre Lyman.
WLW, 700-428, Cincinnati: L'orchestre Burns.
WPG, 1100-272, Atlantic-City: L'orchestre Silevr Slepper.
12 H. P.M.
WEAF, 660-454, New-York : Orchestre Vallée.
12 H. 30 P.M.
WLW, 700-428, Cincinnati : L'orchestre Wilsey.
1 H. A.M.
WBBM, 770-389, Chicago: Les orchestres Weem et Edwards.

Musique de danse

9 H. 30 P.M.
KYW, 1020-294, Chicago: Orchestre de danse.
10 H. P.M.
WEAF, 660-454.3 New-York : Orchestre de danse "Lucky Strike".
WLW, 700-428, Cincinnati: La Danse Edna Jettick.
WPG, 1100-272, Atlantic City : Orchestre de danse.
10 H. 40, P.M.
WTAM, 1070-280, Cleveland: Orchestre de danse.
WPG, 1100-272, Atlantic City: Orchestres de danse.

Dimanche, 22 décembre

ARTICLES D'INTERET

7 H. 30 P.M.
WJZ, 760-394, New-York : L'heure Baldwin.
8 H. 15 P.M.
WJZ, 760-394, New-York: L'heure "Colliers".
9 H. P.M.
WABC, 860-348, New-York : L'heure "Majestic Theatre of the Air".

NOUVELLE SERIE DE CONCERTS AU POSTE CKAC

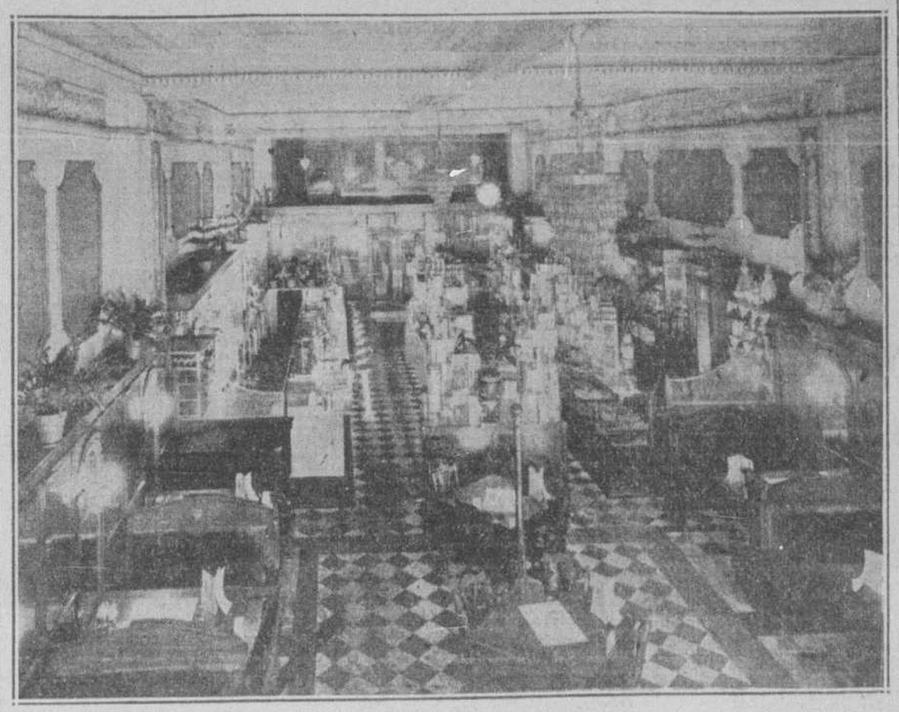

Vue intérieure du restaurant "Diana Sweets", angle des rues Sainte-Catherine et Peel, dont les directeurs viennent d'inaugurer une série de concerts par l'entremise du poste radiophonique CKAC, 730-411, et dont le second concert sera irradié demain soir, de 7 h. à 7 h. 30. Vendredi prochain, le troisième de la série sera donné à la même heure, tandis que celui du dimanche 29 du mois courant, sera transmis de 6 à 7 heures p.m. (r)

9 H. 15 P. M.
WEAF, 660-454, New-York: L'heure Atwater-Kent.
10 H. P.M.
WABC, 860-348, New-York : Jesse Crawford, organiste.

LES PROGRAMMES :

5 H. P.M.
WABC, 860-348, New-York: Variétés.
KDKA, 980-306, Pittsburgh: Service religieux.
WJZ, 760-394, New-York : Duo.
5 H. 30 P.M.
WEAF, 660-454, New-York : Sport.
WABC, 860-348, New-York: Service presbytérien.
WJZ, 760-394, New-York : Services religieux.
6 H. P.M.
KYW, 1020-294, Chicago : Musicale.
WEAF, 660-454, New-York : Echos d'Orient.
WABC, 860-348, New-York: Concert Fox.
6 H. 30 P.M.
WABC, 860-348.3, New-York: Programme varié.
WJZ, 760-394, New-York : L'orchestre "Anglo Persians".
WEAF, 660-454, New-York: Chant.
7 H. P.M.
WEAF, 660-454, New-York : Les grands héros.
WLW, 700-428, Cincinnati : L'orchestre Gibson
WPG, 1100-272, Atlantic City-Concert.
7 H. 30 P.M.
WEAF, 660-454, New-York: La famille du major Bowes.
WJZ, 760-394, New-York: Le concert Baldwin.
8 H. P.M.
WABC, 860-348, New-York: La "Palina Rhapsodizers".
WJZ, 760-394, New-York : Les mélodies Edna Jettick.
8 H. 15 P.M.
WJZ, 760-394, New-York: L'heure "Colliers".
8 H. 30 P.M.
WEAF, 660-454, New-York : Orchestre chorale.
WABC, 860-348, New-York: "Sonatrons".
WTAM, 1070-280, Cleveland: Programme de musique.
9 H. P.M.
WABC, 860-348, New-York: Wendell Hall. L'heure "Majestic".
WEAF, 660-454, New-York: Causerie.
WOR, 710-422, Newark : Orchestre symphonique.
9 H. 15 P.M.
WEAF, 660-454, New-York: Programme "Atwater Kent".
WJZ, 760-394, New-York: Romance Parisienne.
9 H. 30 P.M.
WLW, 700-428, Cincinnati: L'heure de la symphonie.
9 H. 45 P.M.
WJZ, 760-394, New-York: L'heure Fuller.
10 H. P. M.
WABC, 860-348, New-York : Jesse Crawford.
10 H. 15 P.M.
WEAF, 660-454, New-York: Les champions de Studebaker.
WJZ, 760-394, New-York : Programme de musique.
10 H. 30 P.M.
WABC, 860-348, New-York : Programme Arabesque.
WLW, 700-428, Cincinnati: Aventuriers.
10 H. 45 P.M.
WEAF, 660-454, New-York: "Chez Seth Parker".
11 H. P.M.
WABC, 860-348, New-York: Programme spécial.
WPG, 1070-280, Atlantic City: Récital, orgue.
WTAM, 1070-280, Cleveland: Variété et mélodies.
11 H. 15 P.M.
WEAF, 660-454, New-York : Chorale de la cathédrale russe.
WJZ, 760-394, New-York: "South Sea Islanders".
11 H. 45 P.M.
WEAF, 660-454, New-York: Xylophone.
WJZ, 760-394, New-York: Quatuor.
12 H. 30 A.M.
WTAM, 1070-280, Cleveland: Musique de danse.
1 H. A.M.
WBBM, 770-389, Chicago: Le "Nutty Club".

Musique de danse

12 H. 30 A.M.
WTAM, 1070-280, Cleveland: Musique de danse.

Lundi, 23 décembre

ARTICLES D'INTERET :

8 H. P.M.
WEAF, 660-454, New-York: L'orchestre de concert Firestone.
9 H. P.M.
WJZ, 760-394, New-York — Programme Edison.
9 H. 30 P.M.
WEAF, 660-492, New-York: Programme de famille.
WABC, 860-348, New-York: "Une soirée dans Paris".

LES PROGRAMMES :

6 H. P.M.
WEAF, 660-454, New-York : Orchestre Black & Gold.
WJZ, 760-394, New-York: Chorale.
WLW, 700-428, Cincinnati: Orchestre du club Cinti.
WGY, 790-379, Schenectady: La musique en dînant.
6 H. 30 P.M.
KDKA, 980-306, Pittsburgh: Fanfare.
WJZ, 760-394, New-York : Orchestre Whyte.
WLW, 700-428, Cincinnati: L'orchestre Theis.
WTAM, 1070-280, Cleveland : Programme de musique.
7 H. P.M.
WABC, 860-348, New-York: L'orchestre Levitow.
WLW, 700-428, Cincinnati: Musiciens.
WEAF, 660-454, New-York: Mélodie.
WJZ, 760-394.2, New-York: Amos et Andy.
KYW, 1020-294, Chicago: Orchestre Glee Club.
7 H. 30 P.M.
WEAF, 660-451.3, New-York: "Piano Twins".
WJZ, 760-394.5, New-York : "Roxy" et ses musiciens.
8 H. P.M.
WABC, 860-348-6, New-York : Henry et George.
WLW, 700-428.8, Cincinnati: Programme de courtoisie.
WEAF, 660-454, New-York : Concert Firestone.
WPG, 1100-272, Atlantic City: La musique en dînant.
8 H. 30 P.M.
WABC, 860-348.6, New-York : Les "Ceco Courriers".
WEAF, 860-454.3, New-York: Les "A. et P. Gypsies".
WJZ, 760-394.5, New-York: Les troubadour Ipana.
WPG, 1100-272, Atlantic City: Hamilton Glee Club.
9 H. P.M.
WJZ, 760-394.5, New-York: Programme Edison.
WBBM, 770-389.4, Chicago : Orchestre symphonique.
WABC, 860-348, New-York : Drame.
9 H. 30 P.M.
WABC, 860-348, New-York : Une soirée dans Paris.
WJZ, 760-394.6, New-York : "Real Folks".
WEAF, 454.3, New-York: Programme de "General Motors".
10 H. P.M.
WABC, 860-348.6, New-York : Le "Burns Country Club".
WBBM, 770-389, Chicago : L'heure musicale.
WJZ, 760-394, New-York : "Cabin Nights".
WPG, 1100-272, Atlantic City: Orchestre Léonard.
WLW, 700-428, Cincinnati : Club Hamilton: orchestre Hauert.
10 H. 30 P.M.
WABC, 860-348, New-York: Chant.
WEAF, 660-454, New-York: Chant.
WJZ, 760-454, New-York : "Empire Builders".
WPG, 1100-271, Atlantic City: L'orchestre du théâtre Joy.
11 H. P.M.
WEAF, 660-454, New-York: Orchestre.
WJZ, 760-394, New-York : Musique Somnolente.
WLW, 700-428, Cincinnati : L'orchestre Hauser et trio.
WPG, 1100-272, Atlantic City : Orchestre Silver Slipper.
11 H. 30 P.M.
WABC, 360-348, New-York: L'orchestre specht.
WTAM, 1070-280, Cleveland : Variétés et musique de danse.
KYW, 1020-294, Chicago: Amos et Andy.
12 H. P.M.
KDKA, 980-306, Pittsburgh: L'orchestre Bestor.
WLW, 700-428, Cincinnati: L'orchestre Gibson et chant.
WEAF, 660-454, New-York: Orchestre Florito.
1 H. A.M.
WBBM, 770-389, Chicago : Orchestre de danse.

Musique de danse

10 H. P.M.
WPG, 1100-272, Atlantic City : Orchestre de danse.
11 H. 30 P.M.
WTAM, 1070-280, Cleveland : Orchestre de danse; variétés.
1 H. A.M.
WBBM, 770-389, Chicago : Orchestre de danse.

LA MACAZA

M. et Mme Napoléon Pitre étaient à La Minerve, ces jours-ci.
—M. et Mme Wilfrid Paquette, de Montréal, et Mme Alderic Dufour, de Lac St-Paul, ont visité des parents, ici.
—M. Rémi Daudlin et Mlle Alice Daudlin, de Sainte-Véronique de Tungeon, sont venus ici.
—M. et Mme Léopold Nantel, de Montréal, ont passé quelque temps chez M. C. Pitre

Assurez-vous avant d'Acheter

Demandez une Preuve

BRUNSWICK offre une preuve scientifique que tout programme reçu par un radio Brunswick de la nouvelle série est exactement le même que le programme exécuté pour vous dans le studio — réception ayant la "Qualité du studio", claire et sans distorsion.

Comparez les cabinets en noyer nuancé — le châssis à neuf lampes — le haut-parleur dynamique — à ceux de tout autre radio ... ensuite écoutez l'épreuve de "SON" et de "RECEPTION" la plus convaincante que seuls les vendeurs de Brunswick peuvent vous offrir, car le Brunswick seul vous donne la réception ayant la "Qualité du studio."

The Brunswick-Balke-Collender Co.
of Canada Limited
MONTREAL — TORONTO — WINNIPEG
CALGARY — VANCOUVER

Modèle Highboy S-21 SANS LAMPES $235.00
Modèle combiné S-31 — $345.00
Modèle Lowboy S-14 — $198.50
Les prix ci-dessus ne comprennent pas les lampes

BRUNSWICK RADIO

DISQUES BRUNSWICK — RADIO BRUNSWICK—PANATROPES BRUNSWICK

Le Radio BRUNSWICK EST EN VENTE A
ECHANGE MONT-ROYAL LTEE
1308 AVENUE MONT-ROYAL EST
Termes Faciles
AM. 5664

Tous les modèles de radio BRUNSWICK Sont en vente chez
Ed. Archambault ENRG.
Conditions de paiement facile si désiré.
406 Ste-Catherine Est, Montréal.

LES BRUNSWICK sont vendus avec service spécial par
WENTWORTH RADIO and AUTO SUPPLY CO. Limited
1450 rue Ste-Catherine Ouest Angle Mackay

Brunswick
Radios, Panatropes et Radios Combinés
UN CHOIX COMPLET
FACILITES DE PAIEMENT
LINDSAY'S
C.W. LINDSAY & CO. LIMITED
CATALOGUES SUR DEMANDE

1112	580	4232
rue Ste-Catherine Ouest	rue Ste-Catherine Est	rue Wellington
Juste à l'ouest de Peel	Angle St-Hubert	Verdun

Conditions Spéciales pour Noël

$25 comptant

Victor-Radio

et quelques dollars par mois achètent n'importe quel modèle

Soit un véritable Radio ou un Electrola combinant le Radio et l'Orthophonic

10 lampes—complet—installé

Hartney COMPANY LIMITED
Les plus grands marchands de
Radios *et* **Victrolas** *du Canada*
755 rue Ste-Catherine ouest

2 portes à l'ouest d'Eaton *Ouvert tard tous les soirs jusqu'à Noël*

Les prochains programmes de grand intérêt

Ceux que l'on doit tenter de capter aujourd'hui, demain et lundi.

CHEZ NOS VOISINS

Samedi, le 21

Musique classique — A 6 heures, ce soir, Mme Lolita Cabrera-Gainsborg, donne un récital de piano qui sera irradié par les postes WJZ et KFAB. Voici les trois principaux morceaux classiques que l'on entendra: "Gigue", Loeilly-Godowsky; "Prélude et "Fugue", Mendelssohn; et "Song without Words", Mendelssohn.

Mélodies du Sud — A 6 h. 30 p.m., les postes WJZ, WBZ, KDKA et WLW irradieront le programme suivant :

"Mandy", Quatuor; "Ave Maria", sur violon; "Swanee River" et "Sally in Our Alley", quatuor; "Guitar", solo de violon; "King Jesus Is Listening" et "Mandy Lee", quatuor; "Sérénade Espagnole", sur violon,et "Auld Lang Syne", quatuor.

Concert Commodore. — A 7 heures p.m. L'orchestre de Bernard Levitow,par les postes WABC, WJAS, WOWO et WFBM, donnera le programme suivant:

Suite: "From the South", Nicode; (a) A Legend from La Provence, (b) Moorish Dance Song, (c) In the Tavern; Valse: "Die guten alten Zeiten", Josef Strauss; Sélection de "Irene", Tierney; Causerie pour violon, Carl Goldmark, M. George Steiner et orchestre; a) The Star, Rogers; b) The Erl-King, Schubert; Principaux extraits de "Rigoletto", Verdi.

Chants de Noël — A 9 heures p.m., les postes WJZ, KDKA et WREN irradieront le programme suivant, chanté par Joe White, ténor d'une grande réputation: "Adeste fFdeles", arrangement de Novello; "Ave Maria", de Mascagni; "The Lampit Hour", de Penn, et "A Broth of a Boy", par Ball.

Musique somnolente—A 11 heures p.m.,conjointement avec le poste WJZ, les postes WBAL et WREN irradieront le programme suivant, exécuté par l'orchestre de Ludwig Laurier: "Ouverture, "Orpheus", Offenbach; sélection de "Cavalleria Rusticana", Mascagni; "La danse des heures", Ponchielli; "Morning Journals", Strauss; Prélude du 1er acte de "Cyrano", Damrosh; "Lorsley", Nesvadba, et "Allerseelen", Strauss.

Dimanche, le 22

Echos de de l'Orient — A 6 heures ce soir, des postes WEAF, WRC, WGY WCAE et WOC irradieront le programme suivant: "Eyes of Egypt", "When the Muezzin Calls", "Desert Nocturne" joué en solo sur guitare; "Egyptian Serenade" et "Tambourine Dance."

Echos de Noël. — A 6 h. 30 p.m., les "Anglo Persians" de Whittall exécuteront le programme suivant qui sera irradié par les postes WJZ, WBZ, WBZA, WBAL, WHAM, KDKA et WLW: "Christmas Echoes", Brooks; "Christmas Eve", "Hanging Up the Stockings", "Sacred Night, Holy Night", Solo de violon, "Ave Maria", Bach-Gounod; "Toymaker's Dream", Golden; "The Lost Chord", Sullivan; "March of the Toys", Herbert; "Pilgrim Chorus", Walton; "Christians Awake", Wainwright.

Programme Acousticon — A 6 h. 30 p.m., le quatuor Ritz et Irma de Baun, et un orchestre, exécuteront le programme suivant qui sera irradié par les postes WABC, WJAS, WEAN, KOIL, WOWO et WMAQ: Marche: "Peter Piper", Henry, orchestre; "All Aboard for Blanket Bay", Von Tilzer, quatuor; "Humpty Dumpty Rag", Straight, orchestre; "Babes in the Wood", Kern, Mlle de Baun; "Teddy Bears' Picnic", Bratton, orchestre; "My Mother's Rosary", Meyer, M. Howard; Piano: "The Burning of Rome", Paull, Milan Smolen et Harry Cantor; Medley of Gus Edwards' Songs, quatuor; Sélections de "The Gingerbread Man", Sloane, ensemble.

Récital d'orgue — A 10 heures, p.m., — Jesse Crawford jouera les sélections suivantes qui seront irradiées par les postes WABC, WEAN, WJAS, WMAQ, WOWO et WLBW: "Song of the Day", "To a Wild Rose", MacDowell; "Sparklets", Miles; "You're Always in My Arms", chanté par M. Paul Small; "Badinage", Herbert; et "When Day Is Done".

Lundi, le 23

Musique de danse — A 6 h. 30 p.m. l'orchestre de Smith Ballew, de New-York jouera les pièces suivantes, irradiées par les postes WJZ et WRC: "You Do Something to Me", de "Fifty Million Frenchmen"; "Memory Moon", "My Love Parade", "A Ship Without a Sail", "You're Always in My Arms", "In a Persian Market", "Sighing for You", "What Is Life Without Love?", "At Twilight", "Love, Your Spell Is Everywhere" et "Marianne".

Concert Levitow — A 7 h. 30, p.m. — Bernard Levitow et son orchestre exécuteront le programme suivant qui sera retransmis par les postes WABC, WLBW, WJAS, KOIL et WLAC: 1er mouvement de "New World Symphony", Dvorak; "Tell Me, Oh Blue, Blue Sky", Giannini; "Celle Que Je Préfère", Fourdrain; "Flowers of Forgetfulness", Cadman; Sélection de "Rio Rita", Tierney; "Valse Triste", Sibelius; "Polonaise", Chopin; Extraits: "Les Bijoux de la Madone", Wolf-Ferrari.

Troubadours Ipana — A 8 h. 30 p.m. les Troubadours Ipana joueront le programme populaire suivant qui sera irradié par les stations WJR, KDKA, KYW, WRVA, WJZ, WBZ, WHAM, WHAS et WBZA: Variétés de "Sweet Adeline", "Why Was I Born?", "Don't Ever Leave Me", "I May Be Wrong", "I'll Still Go on Wanting You", "Finesse", "Lonesome Little Doll", "Like a Breath of Springtime", "Dream Lover", "Ma Belle", "March of the Musketeers", "Have a Little Faith in Me", "Where You Are", "Love Made a Gypsy Out of Me", "Lonely Troubadour", "A Little Kiss Each Morning", des "The Vagabond Lover", et Sunny Side Up, de "Sunny Side Up".

Appréciations élogieuses du poste CKAC

Montréal, 19 décembre 1929. — Messieurs, — Enfin, nous n'avons plus rien à envier je crois, aux autres parties du pays, au point de vue musical et ce, grâce à l'inlassable initiative de notre grand journal canadien-français la "Presse".

Votre symphonie nous fournit de la musique que nous avons rarement entendue et d'un cachet tout particulier dont l'exécution est simplement admirable. Permettez-moi de féliciter le directeur et les musiciens, ainsi que la direction du poste CKAC de la "Presse" pour ce que vous vous imposez afin de rendre nos heures de loisir agréables dans tout le pays ainsi qu'à l'étranger. (Signé) Jean Renaud.

* * *

Montréal, 12 décembre 1929.— Messieurs,—Les conférences de M. Jules Massé sur le bon parler français ont grandement intéressé les professeurs du Juniorat de Colebrook. — (Signé) D. Morissette, O.M.I.

* * *

S.-Hyacinthe, 9 décembre. — Messieurs,—Les causeries sur le bon parler français nous intéressent beaucoup. Je vous félicite. C'est une oeuvre noble et méritoire pour le bien de notre peuple; puissiez-vous continuer à inculper à notre génération actuelle la vraie notion du devoir en ce qui concerne notre langue. — (Signé) V.-J. Mongeau.

* * *

S.-Pierre, 24 novembre. Messieurs,—Merci beaucoup pour les belles heures de radio que vous nous donnez de ce temps-ci. Cela nous repose du stupide jazz américain. — (Signé) Léon Kérouac.

* * *

Toronto, Ontario, 24 novembre 1929. Messieurs,—Je ne saurais exprimer équitablement la reconnaissance que nous ressentons pour l'admirable concert que vous irradiez tous les dimanches après-midi. Nos sincères remerciements à la "Presse" et notre admiration à Mme Trudel. (Signé) Octave Warnault.

* * *

Québec, 25 novembre 1929. Messieurs,—Il me fait plaisir de vous féliciter sur votre nouveau poste de radio. A Québec le réception est excellente. (Signé) Mme J.-G. Savary.

* * *

Seven Islands, Me., 25 novembre 1929. Messieurs, — Nous prenons très souvent votre poste bien que nous soyons très éloignés et goûtons beaucoup vos charmantes chansons françaises. Nous sommes aux écoutes tous les soirs. (Signé) Mme Narcisse Droln.

* * *

Almaville, 25 novembre 1929.— Messieurs,—Toutes vos émissions, le jour, aussi bien que le soir, sont très bien entendues et goûtées. Nous délaissons volontiers les postes américains pour votre nouveau poste de Saint-Hyacinthe. J'apprécie beaucoup les concerts de la Brasserie Frontenac. (Signé) Mme Ernest Picard.

Pour célébrer la promotion de M. Chandler aux Postes

Un groupe d'amis sont à organiser un banquet pour célébrer la promotion de M. Henri Chandler, comme assistant - maître de poste de Montréal.

Cette manifestation dont la date n'est pas encore officiellement fixée, se déroulera dans le courant du mois de janvier prochain.

Le pèlerinage du jour de l'an à l'oratoire

M. Edouard Barsalo, l'organisateur des groupements à pied, nous prie d'apporter quelques précisions pour le prochain pèlerinage qui se fera le jour de l'an même, suivant une tradition qui remonte à quelques années. La messe aura lieu à l'Oratoire à 6 heures du matin, de façon à permettre à chacun de se rendre ensuite à son église paroissiale pour la grand'messe.

Le ralliement se fera aux mêmes endroits que l'an passé. Trois salles ouvriront leurs portes pour attendre le moment du départ: Salle Boismenu, sur la rue Laurier est, entre Henri-Julien et Hôtel-de-Ville, Salle Jodoin, rue Saint-Dominique, près du boulevard Saint-Joseph; Salle A. Lemay, au coin de l'avenue Laurier et de la rue Saint-Dominique.

Le départ s'effectuera dès 4 heures pour l'Oratoire. La garde Saint-Jean-Baptiste battra la marche.

M. E. Laplerre, surintendant de la division Saint-Denis, promet un service de tramways de dix minutes à partir de 5 h. 30 du matin, afin d'accommoder les pèlerins qui ne peuvent entreprendre de longues marches.

L'anthracite Lehigh Old Company signifie chaleur sûre et économique.

Ecoutez au radio.

LES CHANTEURS OLD COMPANY

Tous les dimanches à 6.30 p.m. WEAF et postes associés de la N. B. C.

OLD COMPANY'S LEHIGH ANTHRACITE

© L. C. M. CO. 1929

Des Valeurs comme celles-ci n'ont jamais encore été offertes par MARCONI

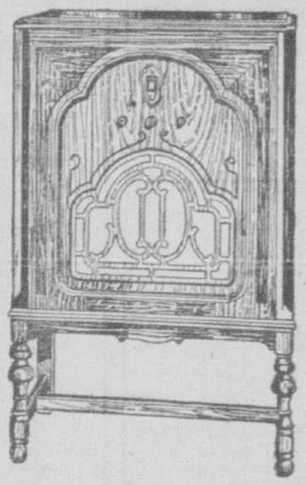

Console sans Batteries
9 Lampes
$268

(complète avec les lampes)

Et n'oubliez pas que ceci n'est pas un appareil à 6, 7 ou 8 lampes, mais bien à 9 lampes — toutes des R.V.C. Marconi, les meilleures lampes au monde ! Comme les lampes sont le "coeur et l'âme" d'un récepteur de radio, celui-ci est conséquemment d'une qualité insurpassable. Il comporte un haut-parleur électro-dynamique.

Le châssis de cet instrument comprend encore nombre de perfectionnements réalisés à la suite des recherches et expériences inlassables des ingénieurs de Marconi.

Le superbe cabinet est en noyer deux-tons avec panneau en noyer madré et élégantes découpures.

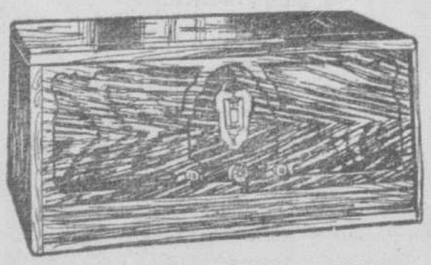

Modèle de Table
Sans Batteries
$175

(complet avec les lampes)

Un autre appareil de 9 lampes dont le prix, cependant, ne comprend pas le haut-parleur.

Châssis fabriqué avec la précision typique de Marconi et comprenant : circuit complètement protégé — condensateur de syntonisation quadruple — syntonisation uniforme — régulateur automatique de voltage — éliminateur du bourdonnement du courant — modérateur de rendement — indicateur éclairé — contrôle à cadran unique "finger-tip".

PARTOUT où vous allez, vous entendez les gens parler de ces nouveaux Récepteurs de Radio Marconi. On vante leur riche sonorité et leur réception d'un vivant réalisme. On s'étonne du grand nombre de leurs lampes, NEUF en tout, ainsi que de la simplicité du contrôle à cadran unique et de la parfaite reproduction de leur haut-parleur super-dynamique. Enfin, on s'émerveille des valeurs extraordinaires qu'ils constituent pour les prix demandés!

Et plus on s'y connait en matière de radiophonie, mieux on est en mesure d'apprécier la suprématie de ces valeurs.

Conçus et Fabriqués par les Maîtres de la Science Radiophonique

Car où, en dehors de l'organisation Marconi, pourrait-on s'attendre de trouver d'aussi vastes connaissances dans le domaine du sans-fil et du radio? Quel génie pourrait dépasser celui de ces maîtres à qui l'humanité doit tant aujourd'hui?

Les appareils Marconi sont en effet conçus et fabriqués par les maîtres de la science radiophonique. Le châssis sans batteries Marconi est une merveille de génie inventif et de construction précise jusque dans les moindres détails. Il est conçu pour obtenir le maximum de rendement des NEUF Lampes R. V. C. Marconi, lesquelles sont reconnues comme les meilleures au monde.

Entendez-le dans votre propre maison

C'est la manière la plus sûre d'éprouver la réelle supériorité du Radio Marconi. Quand vous aurez manié du bout des doigts l'unique cadran de contrôle, que vous aurez capté à volonté les postes de votre choix et que vous aurez goûté la richesse et la fidélité de sa sonorité, vous deviendrez vous aussi, comme des milliers d'autres, un enthousiaste du Marconi.

Tout dépositaire se fera un plaisir de vous donner une démonstration de ce

Radio
MARCONI

Distributeur:
W. T. HAWES Limited
1405 RUE BISHOP - - MONTREAL

En Vente par:

Morris Aber	3609 rue Notre-Dame Ouest
Amherst Music Store	1431 rue Amherst
Jack Arthur Radio Reg'd	5559 avenue du Parc
C. A. Beaudet	4643 rue Notre-Dame Ouest
The Century Electric Coy	691 rue St-Paul Ouest
Cosmopolitan House Furnishings,	98 rue S.-Louis, Lachine
C. A. Côté	4515 avenue Papineau
J. M. Forrest	1309 rue Beaubien
M. Hislop, Jr.	Suite 101, 299 ave Oxford
J. A. Lacombe	3493 rue Ontario Est
Leach Piano Company	1242 rue Ste-Catherine O.
A. J. Léger	1119 Côte Beaver Hall
Pharmacie Léger	5151 rue Sherbrooke Ouest
Main Radio & Audio Supplies Ltd,	850 rue Craig Ouest
Pharmacie Dr J. B. Martin	Pointe-Claire, Qué.
Munderloh & Co. Ltd	943 Carré Victoria
Murray & Company	1247 ave McGill College
National House Furnishings	1990 rue Ste-Catherine Est
H. Phaneuf	2235 boul. Gouin, Cartierville
Pinet & Jarry	7413 rue St-Hubert
Poisson Frères Ltée	454 ave Mont-Royal Est
Radio Service Registered	1237 Carré Philippe
Stenzler Bros.	3033 boulevard St-Laurent
H. O. Viau	4270 rue St-Jacques Ouest
Wilder Radio Limited	1446 rue Bleury.

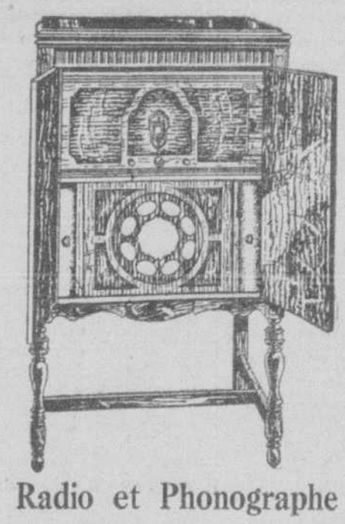

Radio et Phonographe
Therm-ion-ic
9 lampes
$365

(complet avec les lampes)

Un merveilleux instrument pour le prix. Comprend : circuit complètement protégé, NEUF lampes R.V.C. Marconi, condensateur de syntonisation quadruple, contrôle à cadran unique "finger-tip", régulateur automatique de voltage, éliminateur du bourdonnement du courant, modérateur de rendement, haut-parleur dynamique construit à même le cabinet, ainsi qu'un phonographe combiné qui reproduit les disques électriquement par l'intermédiaire des lampes et du haut-parleur dynamique.

Console
à Batteries
$160

(sans batteries ni lampes)

Un prix très attrayant pour un appareil à batteries de 7 lampes, comportant le contrôle à cadran unique "finger-tip", un haut-parleur magnétique construit à même, un circuit complètement protégé, le condensateur de syntonisation quadruple et nombre d'autres caractéristiques Marconi.

EN VENTE CHEZ **PINET & JARRY** **7413 ST-HUBERT** *Tél. CAL. 2043*

Distributeurs Autorisés des Appareils MARCONI

W. T. HAWES LIMITED **1405, RUE BISHOP, MONTRÉAL**

Une franchise avantageuse est à la disposition des vendeurs dans les territoires encore inexploités.

Tous les modèles Marconi chez

LEACH PIANO COMPANY Limited
1242, RUE SAINTE-CATHERINE OUEST

L'industrie du lapin dans la province

Causeries de MM. E. Ivart et A. Chevalier au poste CKAC.

Nous publions ci-après les deux causeries données jeudi après-midi au poste radiophonique CKAC de la "Presse" par MM. Edmond Ivart, de Beloeil, et Albert Chevalier, secrétaire de l'Association des éleveurs de lapins de la province de Québec sur l'industrie du lapin, comme information préliminaire à la grande exposition provinciale de volailles, pigeons et lapins qui sera tenue au Stade de cette ville du 3 au 8 février prochain sous les auspices de l'Association Avicole Provinciale.

Mesdames et Messieurs,

Avant de vous parler du sujet qui nous occupe aujourd'hui, permettez-moi de remercier notre grand journal quotidien la "Presse", tant en mon nom personnel qu'en celui de l'Association des Eleveurs de lapins de la province de Québec, pour son amabilité à mettre gracieusement à notre disposition son poste de radio CKAC.

Une grande exposition de tous les produits de la basse-cour se tiendra au Stadium à Montréal du 3 au 8 février prochain. Les organisateurs, désireux de donner à cette exposition tout l'intérêt possible, n'ont pas ménagé leurs efforts et nul doute que le succès sera sans précédent tant par le nombre de sujets exposés que par leur qualité.

Je suis persuadé que tous les éleveurs et amateurs de lapins qui m'écoutent se feront un devoir d'y participer en y amenant les plus beaux sujets de leur clapier : c'est dans leur intérêt.

Quant à ceux que le lapin a laissés jusqu'ici indifférents, je les invite plus particulièrement à venir constater par eux-mêmes la véracité de ce que je vais leur dire.

Le lapin, il y a dix ans à peine, était méconnu, je dirai même honni par la plupart des habitants de notre province. Les seules tentatives d'élevage qui, disons-le en passant, n'avaient comme objectif aucun intérêt commercial, étaient faites à cette époque par de jeunes enfants de cultivateurs qui lâchaient en liberté quelques couples de lapins dans la propriété paternelle. Leur multiplication rapide ne tardant pas à rendre appréciables les dommages causés tant au potager qu'à l'intérieur des bâtiments: un beau matin, le père, armé de son fusil et aidé de ses chiens, liquidait l'élevage improvisé.

Aujourd'hui, l'élevage du lapin, tant pour la viande que pour la fourrure, se pratique dans plusieurs milliers de clapiers modernes et bien organisés dans notre province. Certains éleveurs en font même leur unique occupation.

La diminution graduelle mais continue des animaux sauvages à fourrure a contribué pour une large part à l'expansion rapide de cet élevage et, devrais-je encore, les foudres des dames qui sont à l'écoute, qu'il me soit permis de leur affirmer qu'elles seraient étonnées si j'osais leur citer le nombre de peaux de lapins employées annuellement dans la fourrure. La peau de lapin s'accommode dans ce domaine à toutes... les sauces.

Et puisque je parle de sauces, laissez moi vous dire que la chair, tendre entre toute que la peau, s'accommode elle aussi à toutes les sauces et fournit de succulents plats que les vrais gourmets ne dédaignent pas faire figurer sur la table de leur salle à manger.

Le petit opuscule envoyé à tout membre de l'Association des Eleveurs de lapins de la province de Québec renferme de nombreuses recettes sur la façon d'apprêter le lapin et je ne craindrai pas de vous affirmer que celui-ci, tué à point et bien préparé, soutient très avantageusement la comparaison avec n'importe quelle volaille.

Le docteur vous dira que c'est la viande idéale pour un convalescent.

Venez donc au Stadium du 3 au 8 février prochain vous rendre compte de la beauté et de la finesse des diverses peaux de lapins préparées qui seront exposées en même temps que les animaux vivants.

Un bureau de renseignements sera ouvert en permanence durant l'exposition et chacun d'entre vous y sera le bienvenu.

Les personnes qui désirent recevoir le catalogue de cette exposition n'ont qu'à en faire la demande à M. E.-T. Jeffrey, secrétaire du comité de l'exposition, 600 rue Chatham, Montréal.

CAUSERIE DE M. A. CHEVALIER

Mesdames et Messieurs,

M. Georges Bouchard, le président de l'Association Avicole Provinciale, qui tiendra une exposition Avicole et Cunicole à Montréal, au Stadium, coin Ontario et Delorimier, du 3 au 8 février prochain 1930, me dit qu'il y a des milliers de personnes au nombre de celles qui m'écoutent ce soir, qui sont intéressées dans l'élevage du lapin, tant pour sa fourrure que pour sa chair. Il me fait donc plaisir, grâce à la courtoisie du journal la "Presse" et à son poste radiophonique CKAC d'avoir l'occasion de vous parler de l'industrie domestique du lapin, et comme le temps à ma disposition est limité, je me contenterai, pour ce soir, de ne mentionner que quelques raisons qui militent en faveur de l'élevage de ce petit animal domestique, producteur de fourrure et de chair délicieuse.

Il y a quelques siècles lorsque les premiers hommes blancs découvrirent et colonisèrent notre admirable pays, le Canada, ses nombreux marais, lacs et rivières, de même que ses immenses forêts et abondantes prairies non encore exploités ou cultivés, offraient des lieux idéals pour la reproduction des milliers d'espèces de petits animaux à fourrure. Mais au fur et à mesure que la civilisation avançait et que la population progressait, il devenait nécessaire d'assécher ces marais, de rendre navigables ces rivières et ces lacs, d'abattre les arbres de la forêt et de défricher les prairies afin de convertir le tout en fermes ou d'y bâtir des villes et des centres industriels avec, comme résultat, la disparition presque complète de ces animaux à fourrure.

Alors les hommes, guidés, nous en avons aucun doute, par la main du Créateur, se mirent au travail afin de combler le vide créé par la disparition de ces animaux à fourrure et, comme résultat, nous avons aujourd'hui le lapin, producteur de fourrure et de viande dont la valeur ne peut être surpassée.

Quelques-uns le comparent à la dinde, d'autres à la volaille, mais nous, éleveurs de lapins, le proclamons supérieur aux deux et dans une classe à part. Cette viande est de toute saison et préférée par beaucoup durant les mois d'été, car elle ne contient que 4.91 pour cent de matière grasse, alors que le boeuf en contient 18.5 pour cent et le porc 34.2 pour cent. Vous voyez immédiatement pour quelle raison la viande de lapin est préférable, non seulement durant les jours de chaleur, mais bien aussi au cours des jours froids de l'hiver.

Je sais que les dames qui m'écoutent apprécieront cet important facteur dans l'analyse de la viande du lapin.

Des milliers de livres de viande de lapin sont consommées hebdomadairement. Sa chair ne peut être comparée avec celle d'aucun animaux sauvages. Elle est très nutritive et des plus délectables, ressemblant à s'y méprendre à de la viande blanche du poulet.

Laissons de côté la question de la viande, envisageons pour quelques instants le lapin comme producteur de fourrure. Il produit une fourrure de bonne qualité, et je ne crois me tromper en disant que 60 pour cent des fourrures portées aujourd'hui sont faites avec des peaux de lapins tendues et teintes de différentes couleurs, et vendues sous des noms différents afin de convenir au commerce. Au cours de l'année 1928, 110,000,000 de peaux de lapins ont été employées par les marchands de fourrure et les travailleurs dans la confection tant pour hommes que pour dames au Canada et aux Etats-Unis.

Afin de vous donner une idée de la quantité de peaux de lapins utilisées, je vous citerai le rapport du mois de janvier 1929, du département du commerce des Etats-Unis, qui dit : En janvier 1929, pour $9,210,675.00 de peaux brutes ont été importées ; sur ce montant, $1,862,970.00 était pour des peaux de lapins, soit près de 25 pour cent.

Prenant ces chiffres pour un mois et les multipliant par douze, vous obtenez la somme énorme de $22,355,640.00 représentant ce que les Etats-Unis ont importé de peaux brutes de lapins en un an. Toutes ces peaux sont utilisées, les meilleures pour les garnitures de manteaux, de robes, etc., et les plus communes pour les manufacturiers de chapeaux de feutre, etc.

L'élevage du lapin domestique est dans son enfance, tant aux Etats-Unis qu'au Canada, car moins de 10 pour cent des peaux de lapins utilisées sont produites par les éleveurs du pays.

Mais grâce aux associations comme la nôtre, avec l'aide des ministères de l'agriculture fédéral et provincial, cette industrie progresse à pas de géant et deviendra l'une des plus importantes du pays avant longtemps.

L'Association des Eleveurs de Lapins de la province de Québec, que j'ai l'honneur de représenter ce soir, compte dans ses rangs plusieurs centaines d'éleveurs, et notre but est de rendre cette industrie prospère.

A tous ceux qui ont l'intention de faire l'élevage des lapins, je ne peux que leur répéter que cette industrie est encore dans son enfance, mais qu'elle progresse rapidement, et qu'il n'y a pas de meilleure occasion qui vous attendent que celle de l'élevage du lapin domestique.

A tous les éleveurs qui m'écoutent et au public en général, je leur dis qu'ils seront les bienvenus au Stadium du 3 au 8 février prochain, où ils auront l'occasion de voir des centaines d'exhibits de toutes les races.

Avant de vous souhaiter bonne chance et bonsoir, laissez-moi vous demander à l'occasion des fêtes de Noël et du jour de l'an, d'ajouter un plat de viande de lapin, à côté de la dinde traditionnelle et des bonnes tourtières canadiennes.

AU POSTE CKAC, 730-411, MONTREAL

Lundi après-midi à 4 hrs 30, le poste CKAC, la "Presse", Montréal, irradiera les derniers rapports de la Bourse de Montréal, de New-York et des Mines, et également du "curb market" de Montréal et des cours des grains de Winnipeg et de Chicago. Les cotes sont fournies par la firme McDougall & Cowans, courtiers, membres de la Bourse de Montréal. Les cotes de la Bourse des Mines sont données par la Cie Mount, courtiers en obligations minières. L'heure exacte, d'après la montre "Bulova", sera aussi donnée.

Huitième dîner de famille dimanche au Club Canadien

Comme nous l'avons annoncé déjà, c'est dimanche soir à 7 heures, que M. Omer Legrand présidera le huitième dîner de famille du Club Canadien. Mme Sylva Alarie et M. Jos. Audette, deux artistes locaux très en vedette, sont au programme. L'orchestre Bluteau nous fera entendre de la musique classique et populaire.

N'oublions pas qu'à l'issue de la Messe de Minuit, il y aura réveillon de Noël que présideront conjointement M. Hermas Perras, président, et M. J.-Aldéric Cuimet, vice-président. Un programme spécial d'attractions a été préparé et tout fait prévoir un succès éclatant, qui dépassera, annonce-t-on, celui des années précédentes.

Comme les demandes sont très nombreuses, les membres feraient bien de s'adresser immédiatement au gérant, s'ils veulent avoir des places.

Trieste, 21. — Un groupe d'industriels et de marchands italiens est parti de Trieste pour le Japon dans le but de développer le commerce entre ce pays et l'Italie.

Pour amener l'immigrant britannique chez nous

(Du correspondant de la PRESSE)

Québec, 21.—L'hon. M. Laferté a reçu jeudi après-midi, une délégation des officiers de la société d'immigration des Cantons de l'Est, dont M. P.-N. Robinson, de Coaticook, est le président, et M. R.-W. Nutbron, de Sherbrooke, le secrétaire. L'hon. M. Laferté était accompagné de M. L.-A. Richard, son sous-ministre. La société d'immigration des Cantons de l'Est a évidemment l'intention d'attirer des citoyens britanniques, car M. Robinson part incessamment pour l'Angleterre, où il va faire de la propagande, afin d'encourager de bonnes familles anglaises à venir s'établir dans cette région.

Avant de partir, il est venu consulter le ministre de la colonisation, à qui il a fourni toutes les informations voulues. Comme M. Robinson voulait aussi être renseigné sur le fonctionnement du crédit rural dans notre province, l'hon. M. Laferté l'a référé au président de la commission du crédit rural, le notaire J.-B.-T. Lafrenière.

La publicité dans la "Presse" profite à l'annonceur et épargne à l'acheteur du temps, de l'argent et des démarches.

Fête à S.-Canut en l'honneur du R. P. Marie-Séraphin

(Du correspondant de la PRESSE)

Saint-Canut, 21. — Une belle fête a eu lieu à Saint-Canut en l'honneur du R. P. Marie-Séraphin (Charlemagne Bourgeois), trappiste, fils de M. Joseph Bourgeois, maire de Saint-Canut, qui vient d'être ordonné à Montréal, par Mgr Gauthier. Le R. P. Marie-Séraphin, après avoir dit, le lendemain, sa première messe dans la chapelle des Soeurs de la Miséricorde, à Montréal, où trois de ses soeurs sont religieuses, vint à Saint-Canut. Il se rendit d'abord à l'église où il fut reçu par le curé L.-S. Morin. Le lendemain de son arrivée, il célébra la messe dans notre église paroissiale, assisté d'un de ses anciens professeurs au séminaire de Sainte-Thérèse, M. l'abbé Bruno Presseault. Le sermon de circonstance fut fait par l'abbé S. Grenon, cousin du héros de la fête. M. Henri Daoust, autre cousin, chanta divers soli de sa belle voix de baryton.

Après la messe il y eut banquet chez M. J. Bourgeois. On y comptait plus de 50 convives.

Une adresse fut lue au nom du père, de la mère, et des frères et soeurs du nouveau prêtre, par son jeune frère âgé de 10 ans.

M. Alexandre Grenon, son oncle, qui présidait le banquet lui présenta ses voeux et pria M. le curé d'adresser la parole. M. l'abbé Morin rappela les sacrifices des parents et la consolation qu'ils ont aujourd'hui. M. l'abbé Bruno Presseault fut l'orateur suivant. Il cita en exemple aux jeunes le R. P. Marie-Séraphin. M. l'abbé Salvador Grenon adressa aussi la parole puis le président du banquet lut une lettre du frère A. Joseph, des Frères de Saint-Gabriel, et de deux cousines trappistines du R. P. Marie-Séraphin, qui remercia ensuite ses parents et ses amis du beau témoignage d'affection qu'ils lui donnaient. Après le banquet il y eut réunion de famille. Avant son départ, le lendemain, le R. P. Marie-Séraphin célébra la messe dans notre église, assisté de son cousin, l'abbé Grenon, et administra le viatique à un pauvre exilé, réfugié depuis de nombreuses années chez M. Bourgeois, qui a vu naître et grandir le nouveau prêtre.

Appel aux anciens des FF. du S.-Coeur

Les Franco-Américains habitant Montréal et qui sont anciens élèves des FF. du Sacré-Coeur, sont priés de communiquer le plus tôt possible avec M. Henri Bordeleau, 1593, rue Saint-Denis, téléphone, Harbour 1435.

Cet appel est fait en vue d'un grand congrès d'anciens qui aura lieu dans le courant du mois de janvier 1930.

La Cour supérieure à Amos

Amos, 21. — La Cour supérieure a tenu une session, ici, sous la présidence de l'hon. juge Tessier.

Jugement a été rendu dans les causes suivantes: Lévesque vs Sicard; Lafortune et al, vs Jolicoeur; Maltais vs Bergeron; McGovern vs Bernier.

Les causes suivantes ont été prises en délibéré: Belzile vs McDonald; Lambert vs McDonald; Chabot vs Côté; Rocheleau vs Cardinal; Boucher vs Bilodeau; la Banque Canadienne Nationale vs Allard & Plante; Marcoux vs Dechesne; Pelletier vs Lévesque; Leblanc vs Dasserat Gold Fields, Ltd.

Dans la cause de Maltais vs Bergeron, le défendeur Bergeron était poursuivi, à cause de paroles qu'il avait adressées au demandeur, alors que ce dernier occupait son siège de conseiller de la municipalité de Figuery-Ouest, pendant une session du conseil municipal. Le juge a condamné le défendeur à $15 de dommages et aux frais de seconde classe.

Donnez un cadeau utile, durable, qui plaira à toute la famille

RADIO & PHONOGRAPHE PINET JARRY

Au premier rang pour la marchandise et le service

Soyez aux Ecoutes Demain CKAC de 6 à 7 p.m.

La maison PINET & JARRY possède un personnel d'experts et de spécialistes en Radiophonie, diplômés des Universités Américaines.

Voyez le Programme du concert PINET & JARRY dans la page du radio

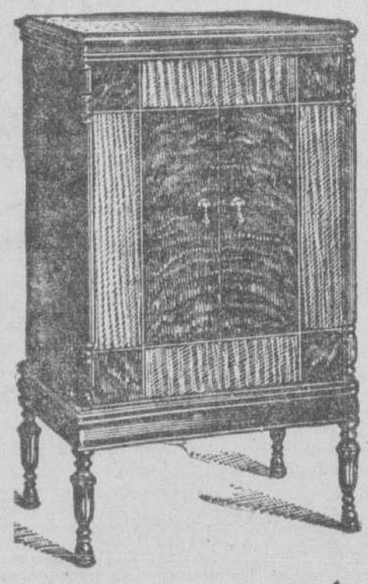

Les meilleurs prix et termes

Toujours le choix le plus complet des meilleures marques

LE RADIO VICTOR avec ÉLECTROLA

Constitue l'instrument de musique moderne complet. Le nouvel Electrola reproduit par procédé électrique la musique enregistrée sur records. Si vous voulez apprécier un record Victor V.E. Orthophonic à sa juste valeur, entendez-le sur cet instrument. Combiné au nouveau radio Victor, cet instrument vous permet d'écouter la musique de votre choix soit au radio soit sur records Victor. Cabinet fini noyer avec panneau en érable, le tout harmonieusement nuancé. Dimensions: hauteur 45¼", largeur 27", profondeur 18¾".

Radio Victor avec Electrola au prix de $375 complet avec les lampes.

Victor-Electrola
Majestic
De Forest Crosley
Marconi
Lyric
Radiola

Aussi Victrola et disques Victor

PINET & JARRY
7407 à 7427, ST-HUBERT
(Près Faillon) Tél. CAl. 1867-2043

Incontestablement les LEADERS depuis plus de six ans dans le service du radio. Votre radio va-t-il mal ?

LAn. 7259-7252 — Commandes postales promptement exécutées
ATLAS RADIO SALES
1449 RUE MANSFIELD 40-a.m.R

Comme un Expert, Georges a Choisi le Récepteur FADA Radio

FADA No 25
Le modèle Console de Fada, $210.00 et plus. Paiements différés et termes faciles pour convenir.

Exclusif au récepteur

"C'EST là un merveilleux récepteur que vous avez, Georges!"

"Oui, Jack, c'est le récepteur dont tous les experts parlent, dans le moment. Cela vous renseigne que de voir les noms des personnes qui ont acheté un récepteur Fada. Cet appareil a certainement quelques avantages que tous les autres manufacturiers n'ont pu arriver à parfaire."

"Le son qu'il donne est certainement des plus naturels".

"C'est exactement pourquoi je l'ai choisi. En premier lieu, j'ai été un peu sceptique, n'étant pas persuadé que le récepteur valait le surplus qu'on en demande mais, le marchand m'a suggéré de faire une comparaison avec les autres. Nous l'avons fait et avons fait venir plusieurs récepteurs très bien connus à la maison. N'importe qui aurait pu établir immédiatement la différence. Chaque essai démontre clairement le meilleur son du Fada."

"Ainsi, c'est à cause de son meilleur son que vous avez acheté le Fada?"

"Ecoutez! Vous entendez cet orchestre. Remarquez comment vous pouvez distinguer chaque instrument. Constatez, également, le son si naturel de chacun. C'est là le genre de récepteur de radio que j'aime parce que vous avez exactement ce qui est irradié. Certains des appareils que nous écoutons semblent avoir un bon son, sans doute, mais, ce n'est pas naturel, quand ils se trouvent au côté d'un Fada.

"Ma foi, je vais vous dire ceci: votre récepteur Fada m'a très favorablement impressionné. Je vais m'en procurer un pour la famille, à l'occasion de la fête de Noël".

Seul, le récepteur Fada possède le contrôle des vibrations (Vibra-Control), le dernier perfectionnement en beauté réelle du son et de vrai réalisme. Vous pouvez entendre un Fada chez votre marchand.

Prix: pour courant alternatif, de $135 à $950. Modèles fonctionnant avec accumulateur et piles sèches, de $95 à $175.

VIBRA-CONTROL

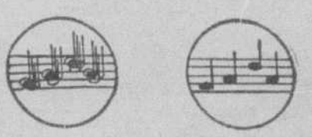

Voici comment une note apparaît quand elle n'est pas contrôlée; remarquez les contre-notes enchevêtrées.

Voici comment elles apparaissent quand les vibrations sont complètement contrôlées, claires et bien nettes.

FADA Radio

2015

Distributeurs en gros : BATTERY & ELECTRIC SERVICE CO., 1124 rue Bleury, Montréal

FADA Radio — LATENDRESSE & FILS Enrg. — 12057 NOTRE-DAME E., POINTE-AUX-TREMBLES. Tél. Pointe-aux-Trembles 38

FADA Radio — VERDUN RADIO CO., Reg'd — 3890 rue WELLINGTON — YOrk 5128

FADA Radio — MARTINEAU FRERES — 2918 RUE MASSON — CHerrier 5039

FADA Radio — L. DESROSIERS — 5724 rue Hadley — Tél. YOrk 2966

FADA Radio — EUGENE MILLER — 81 rue Notre-Dame, Lachine — Tél.: LAchine 446-W

FADA Radio — ELECTRICS & RADIO, Ltd, — 758 rue Saint-Pierre. LA. 4542 — Nous vous accorderons un bon montant pour votre vieux radio.

FADA Radio — COTE & GAGNON — 7181 rue St-Hubert — CAlumet 6432

Le RADIO FADA est en vente chez LAUZON-PHANEUF — 1126 AVENUE MONT-ROYAL EST — Le meilleur service en ville et conditions faciles si désiré. Tél. CHerrier 6272

Tous les modèles de radio FADA Sont en vente chez Ed. Archambault ENRG. — Conditions de paiement facile si désiré — 406 Ste-Catherine E. MONTREAL

Tous les Modèles en étalage — FADA Radio LINDSAY'S C.W. LINDSAY & CO. LIMITED — Quatre magasins pour vous servir

SIEGE SOCIAL 1112 Rue Sainte-Catherine Ouest (Juste à l'ouest de Peel)

6885, rue St-Hubert (Près Bélanger) | 680, rue Ste-Catherine Est (Angle St-Hubert) | 4232, rue Wellington Verdun

Tante Marie Aurore au studio de la "Presse"

Jeudi soir, au poste CKAC, la bonne Tante Marie-Aurore a donné une intéressante causerie à ses milliers de petits neveux et nièces qui, sans doute ne manqueront pas de suivre religieusement les bons conseils qu'elle leur a donnés.

En somme la bonne Tante a dit:

Je vous aime de tout mon cœur; je pense à vous sans cesse, tout comme vos bons papas et vos chères mamans sans oublier vos grands-papas et vos grand' mamans, tous ceux qui vous chérissent.

Mes petits enfants bien chers, j'ai reçu toutes vos bonnes lettres et j'en ai tellement reçues que mardi de la semaine où nous sommes, j'ai dû faire venir la petite valise de collège d'un de mes neveux André Saint-Martin pour renfermer soigneusement sous clef toutes les belles lettres qui m'arrivent par centaines, imaginez-vous!

A peine une vingtaine de lettres dans lesquelles on me parle d'étrennes qu'on désire obtenir, et si on en parle c'est avec un accent de soumission et de générosité. On voudrait ceci, ou cela... mais s'est afin d'en donner une part aux petits malheureux... oh! que c'est beau, mes petits enfants d'avoir une belle petite âme comme la vôtre!...

A propos je vous raconterai une belle histoire vraie, d'une petite fille riche "LE MIRACLE DE LA PETITE THERESE"

C'était la veille de Noël, la neige encombrait les chemins, il faisait très, très froid dehors — et la petite Thérèse se demandait si vraiment elle pourrait par ce temps si peu clément, se rendre à la messe de minuit, avec son papa, voir le petit Jésus dans sa petite crèche, car elle avait une grande faveur à demander au petit Jésus la petite Thérèse... "un miracle... ce mot dans sa petite cervelle d'enfant de cinq ans, résonnait comme une musique céleste — puisque si le petit Jésus faisait ce miracle, la jolie renaîtrait au sein de la famille.

Sa petite sœur Céline, pauvre petite malade âgée de huit ans que la fièvre dévorait et qu'une quinte de toux, rendait de plus en plus faible, n'en reviendrait pas, avait dit le docteur; mais le petit Jésus de Noël, en se faisant petit enfant de nouveau sur la terre, viendrait visiter Céline et si Thérèse était bien sage obtiendrait le miracle désiré...

Notre petite Thérèse, promit de faire en cette nuit de Noël à la Crèche du petit Jésus tous les messages de sa Céline, et de revenir avec le miracle attendu, lorsqu'elle aurait la joie de parler au petit Jésus et de l'embrasser.

Il faisait toujours très froid au dehors si bien que les parents de Thérèse décidèrent de la laisser dormir... la tempête l'aurait rendue malade, et que au lieu d'une petite fille à guérir, le petit Jésus en aurait deux. Thérèse étant malade ne pourrait aller chercher son miracle.

Thérèse comprit que c'était mieux ainsi, et se dit en elle-même... Au moins je ne suis pas malade, je ferai les commissions de Céline, j'irai à l'Eglise en cachette, et je parlerai au petit Jésus, je l'embrasserai, toute seule...! J'ai une idée...

Elle entre dans l'Eglise, parle à la mère du petit Jésus, tout bas... La Sainte Vierge sourit à Thérèse, et le bon Saint Joseph, de sa main prévenante semblait écarter tout ce qui pouvait lui causer du retard, car la petite paraissait pressée, très pressée. Elle prit l'enfant Jésus dans ses bras, et emporta à toute vitesse, "son trésor bien-aimé", à la maison. Elle entra à pas furtifs et pénétrant avec précaution dans la chambrette où la petite malade, recevait à ce moment la visite du médecin, et les soins minutieux de sa mère, elle vit sa maman chérie tout en larmes, sanglottante; le docteur tout triste et la petite Céline pâle comme la lumière basse qui pour ne pas la fatiguer éclairait faiblement sa pauvre petite chambre de malade... les yeux bas comme ceux qui dorment pour ne plus se réveiller. Tout-à-coup, la petite malade, ouvrit les yeux, des yeux bleus comme le firmament bleu du bon Dieu, d'où la neige a fini de tomber, des yeux brillants comme deux étoiles, et dans un geste où tout semblait faire croire au dernier sursaut de force, se redressant avec vivacité, et sa vitalité de jadis elle s'écria, toute belle, d'extase et de santé, Noël! Noël! Je suis guérie! Noël! Noël! nous venons du ciel... Vous annoncer ce grand mystère!...

Le petit Jésus souriait; il venait de guérir Céline. Le Miracle était accompli et dans leurs petits cœurs, Céline et Thérèse venaient de recevoir le petit Jésus.

Les décorations dans la cathédrale de Chicoutimi

La fresque n'est pas pratique au Canada par rapport au climat, voilà la raison pour laquelle elle ne s'est pas développée ici; ce n'est donc pas par ignorance, mais par connaissance de cause. Voilà ce que déclare M. L.-E. Monty, artiste peintre canadien-français, décorateur d'église et auteur de la magnifique décoration de la cathédrale de Chicoutimi.

Comme la décoration de la cathédrale de Chicoutimi avait été prêtée par erreur au grand peintre italien Guido Nincheri, qui a d'ailleurs à son crédit la décoration de nombreux édifice religieux et publics, il est juste de ne pas enlever à M. L.-E. Monty, comme il le réclame à juste titre, le mérite de ses propres oeuvres. En plus de la cathédrale de Chicoutimi et de la chapelle des Soeurs du Saint-Sacrement, M. Monty a décoré une centaine d'autres églises de la province de Québec.

Les automobiles et camions que l'on verra au prochain Salon National de Montréal

Plusieurs nouvelles marques seraient exposées au Stade, le 18 janvier prochain.

LA FOULE ATTENDUE

Le salon National de l'Automobile de l'Est du Canada, reconnu à Montréal, comme le Salon annuel de la métropole, ouvrira ses portes le samedi, 18 janvier 1930, dans l'immeuble du Stade, avenue Delorimier, angle Ontario.

M. T.-R. Price, vice-président de la "Montreal Automobile Trade Association, Limited", estime que le salon d'automobiles, cette année, surpassera de beaucoup le succès de toutes les expositions de ce genre précédemment tenues au Canada, si on doit en juger par le grand nombre d'exposants, les marques plus nombreuses de voitures et de camions qui seront exposés, ainsi que par le très grand nombre de visiteurs qui réservent leurs chambres dans les hôtelleries locales.

Dans l'attente

Le gérant du Salon, M. Adelstan Lévesque, affirme que des milliers de propriétaires attendent avec anxiété l'occasion de voir les nouveaux modèles et surtout les nouvelles marques qui seront exposés cette année.

Chaque jour, durant le mois de décembre, un manufacturier a annoncé ses nouveaux modèles, et beaucoup d'autres les présenteront pour la première fois au commencement de l'année, simultanément aux Salons de New York et de Montréal.

Le Salon de Montréal, plus que jamais, prend une importance Nationale, non seulement parce que c'est le seul tenu au Canada, à cette époque, Toronto ayant son salon en septembre, mais aussi parce qu'il est le seul en Canada reconnu officiellement par l'association des manufacturiers d'autos des Etats-Unis.

L'assistance prévue

Tous les principaux manufacturiers d'autos dont les produits sont vendus en Canada, ont demandé à leurs représentants et agents, de toutes les parties du pays, de se rendre à Montréal pour cette exposition afin d'examiner les nouveaux modèles qu'ils seront appelés à vendre au cours de 1930.

Les hôtelleries de la ville seront tenues occupées durant la semaine de l'exposition par les visiteurs en plus grand nombre que jamais ainsi que par les multiples congrès et banquets de distributeurs et d'agents qui seront organisés par les manufacturiers.

La distribution

Les trois immenses planchers du Stade sont complètement réservés par les exposants dans l'ordre suivant: 1er plancher entièrement réservé pour l'exposition des automobiles affectés au transport des personnes; 2ième plancher est divisé entre les exhibits d'autos pour voyageurs et les pavillons d'accessoires; 3ième plancher, pour les véhicules de commerce, les camions et les autobus.

Une liste complète de tous les produits et maisons qui auront des pavillons à ce Salon sera publiée la semaine prochaine et comprendra les noms de marques d'autos pour voyageurs et de camions qui n'ont jamais encore été exposées au Canada et qui, sans doute, attireront la curiosité du public qui désirera les comparer aux marques connues qui seront toutes représentées.

M. T.-R. PRICE, vice-président du Salon National de l'auto de l'Est du Canada.

Immatriculation très élevée des autos américains

Un plus grand nombre en neuf mois qu'au cours de toute l'année dernière.

VENTES D'EXPORTATION

Plus d'automobiles de commerce et de tourisme ont été immatriculés aux Etats-Unis pendant les premiers neuf mois de l'année présente que pendant l'entière année-record de 1928. L'immatriculation de janvier à septembre 1929, inclusivement, comprenait 3,270,136 voitures de tourisme et 419,343 voitures de commerce; pour l'année 1928 toute entière elle comprenait 3,136,957 voitures de tourisme et 341,302 voitures de commerce.

En comparant les chiffres de janvier à septembre 1929 et ceux de l'année 1928 toute entière, on trouvera une augmentation sur ces derniers de 31.6% dans l'immatriculation des voitures de tourisme et de 65% dans les voitures de commerce, soit une augmentation de l'immatriculation de toutes les voitures automobiles de 35%.

Les exportations

Les ventes d'exportation des premiers neuf mois de cette année ont dépassé celles de l'année entière 1928. De janvier à septembre, inclusivement, 860,048 voitures automobiles de tous genres ont été exportées, alors que pour l'année 1928 complète, ce chiffre était de 825,146. L'exportation de 284,594 automobiles de commerce pendant les neuf premiers mois de 1929 dépasse celle de 209,560 en 1928. Alors que 575,451 automobiles de tourisme ont été exportés cette année jusqu'au mois de septembre y compris, l'année passée toute entière il n'y avait que 615,586.

La comparaison entre les chiffres pour l'exportation pendant les premiers neuf mois des années 1928 et 1929 indique une augmentation de 18.5% dans les expéditions de voitures de tourisme. Celles des automobiles de commerce ont presque doublé, l'augmentation étant de 98%.

Pendant les premiers 9 mois de 1929, 1,496,149 voitures nouvelles et 1,148,533 voitures usées se sont vendues à base de paiements à terme. Pour ces ventes, 369 compagnies financières ont avancé $885,270,523 pour des voitures nouvelles, et $349,430,350 pour des voitures usées.

Des autos fabriqués en France

La compagnie "Renault" construit des modèles spéciaux pour le Canada.

Caractéristiques

La compagnie "Fit Process, Ltd." vient de s'assurer la représentation de la vieille marque française d'automobiles "Renault" pour le Canada. Cette maison représente une des plus anciennes manufactures d'automobiles d'Europe, de réputation mondiale.

Principales qualités

Les usines Renault ont non seulement la réputation de présenter au public des voitures de tourisme de classe se distinguant par leur résistance, leur endurance, et surtout leur économie de fonctionnement mais sont de plus très connues par la variété incroyable de véhicules de tous genres fabriqués par cette puissante organisation. Dans les véhicules industriels, on remarque les camionnettes, les omnibus, camions, etc. Dans les voitures de tourisme, Renault se distingue particulièrement avec ses séries "Vivasix", "Monastella", "Vivastella", "Reinastella" et chacune de ces séries correspond aux puissances de 10 H.P., 15 H.P., et 40 H.P. Ces puissances sont calculées au banc d'essai et augmentent naturellement en proportion de révolutions par minute. Les modèles 1930 de ces différentes séries présentent des perfectionnements et des nouveautés extrêmement intéressants.

L'histoire de l'usine

Le genèse des usines Renault se confond avec celle des automobiles et c'est en 1897 en effet que Louis Renault construisit de toutes pièces sa première voiture. Cette maison entreprenait la fabrication des modèles six cylindres dès 1908. Les usines Renault se suffisent à elles-mêmes et fabriquent leurs voitures en partant des matières premières. Le radiateur est maintenant placé à l'avant et protégé par des volets fonctionnant automatiquement par le moyen d'un calorstat. Le modèle est à six cylindres de 2 pouces 15/16 sur 4 pouces 11/16, constitué par un bloc cylindrique, une culasse démontable et un carter inférieur formant réservoir d'huile. La circulation d'huile est obtenue par une pompe à engrenages située dans le carter inférieur. Une seconde pompe dirige l'huile dans un radiateur situé à l'avant de la voiture où elle se refroidit. Le carburateur est à deux corps à prise d'air automatique et à quatre gicleurs, dont deux pour le ralenti. L'embrayage très progressif à disque unique, peut être démonté sans toucher au moteur ni à la boîte de vitesse. Il y a quatre vitesses dont la plus grande en prise directe et une marche arrière.

Pont arrière

L'arbre de transmission, enfermé dans un tube qui forme bielle de poussé et de réaction attaque directement la couronne du différentiel. La suspension est assurée à l'avant par deux ressorts longitudinaux, et à l'arrière par deux ressorts cantilevers obliques et un transversal complété par quatre amortisseurs à liquide.

Les freins

Le châssis est muni de deux freins: le frein à main agit sur les roues arrière et le frein au pied sur les quatre roues à l'aide d'un serre-frein fonctionnant dans les deux sens de marche.

Toutes ces caractéristiques sont le résultat de plus de 30 ans d'expérience dans la fabrication des voitures de tourisme et ont contribué à placer les usines Renault parmi les plus importantes affaires d'automobiles d'Europe, et l'une des premières industries mécaniques du vieux continent.

L'effet des bougies neuves sur le oteur

Maintes épreuves ont démontré que le moteur sur lequel les bougies d'allumage ont servi à couvrir une distance de plus de 12,000 milles, développe approximativement 31.2 h.p. tournant à la vitesse équivalant à 20 milles à l'heure. Le même moteur, tournant exactement à la même vitesse mais muni d'une série de bougies neuves, donnera une énergie de 38 h.p., soit une augmentation de pouvoir de 6.8 h.p. Ces expériences ont été faites aux usines de la "General Motors Corporation".

Le mélange trop riche ou trop pauvre

Les effets néfastes que l'un et l'autre ont sur le moteur.

Choses à surveiller

La carburation est défectueuse quand le mélange est trop riche ou trop pauvre.

Un mélange trop pauvre se traduit, nous le savons, par une perte de puissance. En dehors de cet inconvénient, il se produit un échauffement exagéré du moteur, et surtout des organes contenus dans la chambre d'explosion.

Cet échauffement est le résultat d'une combustion trop lente. Les pistons, les soupapes chauffent exagérément, et peuvent être détériorés. De même, les électrodes des bougies portés à une trop haute température peuvent provoquer de l'auto-allumage.

Si le mélange est nettement pauvre, il devient fusant à tel point que l'on constate des retours au carburateur du fait que la combustion n'est pas achevée lorsque des soupapes d'admission s'ouvrent pour un nouvel appel de gaz.

On peut reconnaître, à l'aspect des bougies, un mélange insuffisamment carburé. La porcelaine est complètement blanche, les électrodes présentent des points brillants caractéristiques.

Il n'y a aucun intérêt à faire tourner un moteur avec un mélange pauvre, les réparations qui peuvent en résulter étant souvent plus onéreuses que le supplément d'essence à dépenser pour conserver un mélange correct.

L'emploi d'un mélange trop riche sur la marche et les organes du moteur.

Un excès d'essence se traduit aussi par une baisse de puissance. Toutefois, amenant un écart assez grand entre le dosage théorique et la richesse, amenant par excès une baisse appréciable de puissance.

L'excès d'essence se traduit par un encrassement de la chambre de combustion, des pistons, bougies, etc...

Il se produit un dépôt charbonneux appelé "calamine" qui diminue le volume de la chambre d'explosion et augmente le taux de compression; le moteur a des tendances à cogner, et quelquefois on constate de l'auto-allumage provenant de points de "calamine" restant en ignition. Au contact de ces points, les gaz frais entrant dans les cylindres s'enflamment, et le fonctionnement du moteur devient défectueux.

On constate quelquefois des explosions à l'échappement lorsque le mélange est trop riche. Un indice certain est l'odeur caractéristique d'essence provenant de l'échappement.

A l'aspect des bougies, on reconnaît l'excès d'essence lorsque les porcelaines sont noircies et les culots calaminés.

Pour un mélange correct, l'isolant porcelaine des bougies prend une teinte brune.

L'augmentation de la voiture "Nash"

Kenosha, Wis., 21. — M. C.-W. Nash, président de la compagnie "Nash Motors", vient d'annoncer officiellement que l'augmentation des prix des nouvelles voitures de cette compagnie entrera en vigueur le 1er anvier 1930. Les augmentations, pour le Canada, varient de $25 à $205 par modèle, comprenant la taxe et couvrant les trois séries: six-cylindres, allumage simple; six-cylindres, double allumage, et huit-cylindres, double allumage.

Echos d'une collision

(Du correspondant de la PRESSE.)

Sherbrooke, 21.—Une action de $105.90 vient d'être instituée par Maurice Patient, de Magog, contre Arthur Dion, de la même localité, pour dommages causés à l'automobile du demandeur, lors d'une collision avec une voiture conduite par le défendeur.

Au parc Laurier

La glissoire ainsi que la patinoire du parc Laurier, quartier Saint-Denis, seront inaugurées aujourd'hui même, a annoncé l'échevin Savard, représentant de cette division.

Les Montréalais qui vont passer l'hiver à Saint-Petersbourg

(Spécial à la PRESSE)

Saint-Petersbourg, Fla., 21. — La saison bat son plein dans ce paradis de la Floride qu'est notre ville. Les habitués qui ont ici leur maison d'hiver sont presque tous arrivés; la plupart ayant voyagé en auto ou en yacht, et plusieurs venant de Montréal.

On est à préparer un programme élaboré de sports aquatiques et autres qui laisse prévoir que l'ennui ne régnera nullement ici cet hiver. Le nouvel établissement de bains va être inauguré le 15 janvier prochain.

On s'attend à une telle affluence de touristes qu'on compte que pas moins de trois cents yachts et autres navires vont entrer dans notre port dans le courant de janvier.

Parmi les Montréalais qui nous sont revenus, quelques-uns pour leur neuvième saison, on remarque les noms de:

Mme Alfred Beauchemin, M. et Mme George-F. L'Africain, Mme E. Gilbride, Mme L. Harold, M. et Mme C.-L. Higgins, M. et Mme Oscar LaRocque, M. Jos.-A. Lelièvre, M. Victor Rémillard, Mme Rose Richardson, M. J.-A. Sauvé, M. et Mme E.-M. Wilson, Mlle A.-M. Sullivan.

Grange réduite en cendres

(Du correspondant de la PRESSE)

Sherbrooke, 21.—La grange de Joseph Bolduc, cultivateur, qui demeure sur le chemin d'Island-Brook, a été réduite en cendres. La cause de cet incendie est inconnue.

NOTRE CHARBON

Ottawa, 21. — Durant octobre dernier, il a été produit 13 pour cent de charbon de plus qu'en septembre au Canada, soit 1,559,710 petites tonnes.

Nous
Réparons les Radios
de toutes marques
RADIO SERVICE REG'D.
Vendeurs autorisés des radios
Marconi, Sparton et Eveready
1237 Square Phillips
Tél. LAncaster 7709

CARROSSERIE REPAREE
Peinture DUCO
LEMIEUX
AUTOMOBILE ENRG.
Vente CHRYSLER Service
2407 MONT-ROYAL EST
CHerrier 1572

LA FAMEUSE CHAINE A PNEUS
NO-KLANK
TIRE CHAIN
avec travers démontables
"SANS OUTIL"
Lefebvre Frères
LIMITEE
986, rue De Bullion, Montréal
Tél.: LAn. 2183-2184
5—S,n

Nous avons en magasin toutes les parties de
RADIO PILOT
Demandez notre catalogue.
NOUS REPARONS LES RADIOS.
UNITED RADIO DEPT.
272 STE-CATHERINE EST. HArbour 2209.

Comme étrennes— dit le Père Noël— donnez un
Majestic
RADIO ELECTRIQUE

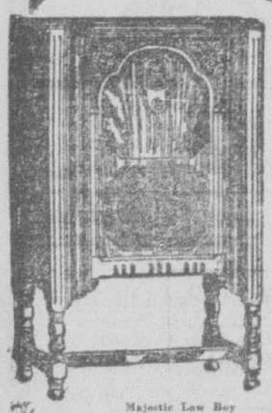

Le faible dépôt de $5.00 vous assure la livraison de l'un de ces radios

Majestic Low Boy Modèle 91
$196.75
Sans les lampes

Majestic modèle 91 $230 complet
Majestic modèle 92 $275 complet
Majestic combiné $365 complet

Majestic High Boy modèle 92
$241.75
Sans les lampes

Assortiment complet de ROGERS BATTERY-LESS RADIO RECEIVING SETS à des prix plus bas que jamais

10 raisons d'acheter votre radio chez "La Liberté"
1—Vous ne donnez qu'un léger acompte.
2—Le solde en dix versements mensuels ou plus.
3—Adaptation gratuite à votre antenne et prise de terre.
4—Garantie de remboursement si après 5 jours d'essai le radio ne vous donne pas satisfaction.
5—Inspection mensuelle gratuite pendant 3 mois.
6—Les meilleures valeurs d'échange en ville.
7—Suspension des versements en cas de maichance.
8—Pas de "collecteurs".
9—Démonstration gratuite à domicile.
10—Service gratuit jusqu'à ce que vous soyez en état de faire fonctionner l'appareil vous-même.

Gagnez un magnifique Radio de $201.50
L'hon. Alfred Leduc, ministre provincial, tirera le nom du gagnant mardi, 24 décembre, à 8 p.m. Veuillez être présent. Profitez de cette vente pour remplir votre coupon. Tous ceux qui entreront dans le magasin auront le droit de remplir un coupon.

La Liberté
3734 NOTRE-DAME OUEST
ANGLE DE LA RUE TURGEON
Juste 5 rues à l'ouest d'Atwater
WILBANK 6115*
LEO FELDMAN, prop.

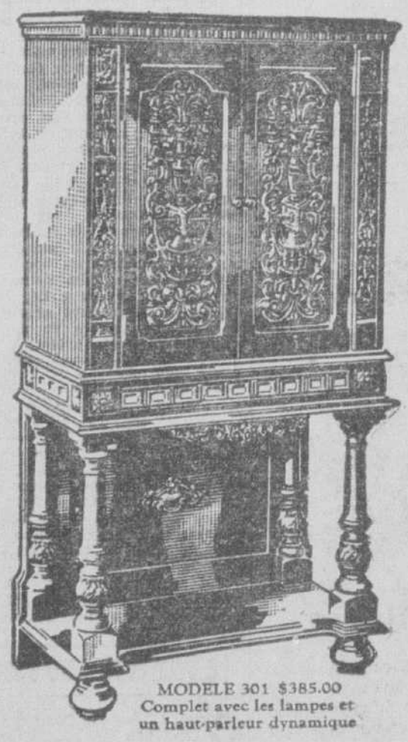

MODELE 301 $385.00
Complet avec les lampes et un haut-parleur dynamique

"Vous êtes invité à entendre la voix la plus riche du radio"

Filtration complète *avant* l'amplification

Le Nouveau SPARTON
avec
CIRCUIT "EQUASONNE"

LE principe des filtres "Band pass" était connu depuis longtemps, mais aux ingénieurs de la compagnie Sparton revient l'honneur d'appliquer ce principe avec la perfection que l'on trouve dans le circuit "equasonne".

Ce système filtre d'une manière radicale les interférences et les signaux indésirables avant qu'aucune amplification ne se fasse. La statique même est réduite considérablement. Ces signaux pré-filtrés passent à l'amplification sans entraîner avec eux aucun bruit désagréable à l'oreille musicale.

Le radio Sparton est le seul qui puisse vous offrir ces qualités de réception. Le distributeur est anxieux de vous prouver la supériorité du radio Sparton. Il sera toujours heureux de vous donner une démonstration chez vous.

Succès palpables du RADIO SPARTON
"La voix la plus riche du radio"

1. Filtration complète avant l'amplification.
2. Détection vive, éliminant la surcharge et la distorsion.
3. Un gain de 75% sur l'amplification.
4. Un poste à chaque ligne du cadran.
5. Réception intensive égale dans les courtes et les longues ondes.
6. Gain de 300% sur la clarté de réception pour plusieurs postes à ondes courtes.
7. Amplification puissante sans bruit ni distorsion.
8. Une réduction appréciable de statique.

Les Vendeurs ci-dessous se font un plaisir de vous faire entendre les Nouveaux Radios Sparton, soit dans leurs magasins ou chez vous si vous le préférez.

M. BEAUDET, 1733 rue Notre-Dame Ouest WI. 8171
GEORGE-A. COTE, 4515 Ave Papineau AMherst 6865
A.-J. LEGER, 1119 Côte du Beaver Hall LAnc. 4641
BEDARD, GIRARD LIMITED, 4865 rue Sherbrooke WEst. 6312-3
A. GOYETTE & FILS, 1473 rue Laurier Est AMherst 9580
RADIO SERVICE ENRG., 1237 Square Phillips LAncaster 7709
S. CHALIFOUX, 7035 rue St-Laurent CRescent 0132
J.-DONAT LANGELIER, LTEE, 510 rue Ste-Catherine Est HArbour 8111
VERDUN AVE. GARAGE, 4047 Ave Verdun YOrk 6915
McPHERSON RADIO LTD., 265 rue Ste-Catherine Ouest LAnc. 9773

PILULES ORIENTALES
toniques et bienfaisantes,
employées dans tous les pays par les femmes et les jeunes filles pour combler les salières et acquérir, conserver ou recouvrer la beauté de la gorge.
J. RATIÉ, Pharmacien
15, rue de l'Echiquier, PARIS-10e
A Montréal: Gaudet & Harris
400 rue Ste-Catherine Est

POUR FAIRE NETTOYER VOS FENETRES
adressez-vous à
DOMINION SIGN & WINDOW CLEANING CO.
7365 RUE DUROCHER
Tél. ATlantic 6223
Ouvrage bien fait et à bon marché fait par des hommes responsables
Les fenêtres de l'immeuble de la "Presse" sont nettoyées par nous.

BELLES MAINS
Mains affairées—occupées à de dures tâches tous les jours. Le Baume Persan tient la peau douce et souple. Enlève la rougeur et soulage l'irritation.
Demandez à votre pharmacien le
BAUME PERSAN

JAMAIS ASSEZ!!
bonnes choses pour les gourmets
Exigez les produits
"TOUJOURS LES MEILLEURS"
LAIT — CREME A FOUETTER — CREME DE TABLE — LAIT DE BEURRE — BEURRE (EN ¼ DE LIVRE)
Crème Glacée
(conservée au froid sec)
PAQUETAGE DE NOËL
Joyeux Noël et Bonne et Heureuse Année à nos nombreux amis et clients
MONTREAL DAIRY COMPANY Ltd
Tél. AM. 1151 1200 ave Papineau

RADIO

SUITE DE LA PAGE 54

Piano: "Prélude", Rachmaninow. par M. Hubert Britnell
"Morenita", (Danse), Murillo.
Chant: "For you alone", M. L. Fertin,
"Montratler Serenata", Aler.
1ère Danse Espagnole, de Falla.

Canadien National

De 5 à 6 heures, Mlle Jeane Hesson, soprano, sera l'artiste principal du dixième concert du dimanche, offert par la chaîne des postes du Chemin de fer National du Canada.

Mlle Hesson a étudié avec Wilfrid Coulson, directeur du chœur de chint de Port Arthur Ont., et, depuis 1926, avec Signor Carbini, de Toronto. Mlle Hesson est la fille du gérint de la Banque de Montréal à Port Arthur, Ont. M. E.-B. Heson est lui-même un baryton et un directeur de chœur de musique.

Mlle Hesson a fait ses débits dans l'art musical, à l'âge de dxhuit ans et depuis a paru souvnt sur la scène du fameux "Masey Hall".

Voici le programme détaillé:
Prélude "Lohengin" (Wagner) par l'orchestre symphonique de Toronto, sous la direction du Dr Luigi von Kuitts.
Chant: "Pice. pace Mio Dio" Ex. de La Foria del Destino) (Verdi) par Mlle Hesson
"Andante moderato", de la quatième symphonie de Brahms.
Chant: "The Sailor's Wife" (Burleigh) par Mlle Hesson.
"Deux danses hongroises de Brahms", par l'orchestre.
Chant: "Casta Diva" (de "Norma") (Bellini).
"Scènes pittoresques" Massenet.

Poste CHYC

De 7 h. 30 à 11 h. 30, le poste de la Compagnie "Northern Electric", transmettra le programme du "Majestic Theatre of the Air", celui de la compagnie "Imperial Oil", et un programme de musique spécial par les artistes du poste CHYC.

EMISSIONS LOCALES
Samedi, le 21

De 8 h. 40 a.m. à midi—CKAC —Chants de Noël des magasins Robert Simpson — La musique "Columbia" — Le menu quotidien — L'heure d'après la montre "Bulova" — Nouvelles et Bourse — Le Carillon de la Tour de la Paix, Ottawa.

De 11 h. a.m. à 11 h. p.m. — CFCF — Spéciaux — Orchestre — Bourse — Orchestre — Disques sonores — L'heure — Musicale — Danse.

De 2 h. p.m. à minuit.—CKAC—Réunion du Club de Réforme — Récital d'orgue de Westmount — Nouvelles, bourse et température — Réunion du "Rotary Club"—L'heure Bulova — Cours de diction — Orchestre du Ritz-Carlton—L'heure Electric Razor — L'heure "Canadian Chewing Gum" — Joute de hockey "Americans" vs "Montreal" — Derniers résultats du hockey — L'ensemble de la "Presse" — Concert de la Brasserie Dow.

Dimanche, le 22

De 11 h. à midi—CHYC—Transmission d'une église de Montréal.

De 12 h. 45 à 7 h.30 p.m.—CKAC — L'heure de Musique "Sylvestre Oil"—L'Orchestre Symphonique de la "Presse", aussi irradiée par les postes CKNC, CFRB, CJGC et CKOC — Musicale "Venus Sweets" — Le Forum Columbus" — L'heure Pinet et Jarry — La Musicale "Diana Sweets".

De 5 à 6 h. p.m. — CNRM — La chaîne des postes du Canadien National dans un programme du dimanche.

De 5 à 10 h. p.m. — CFCF — Programmes spéciaux de musique.

De 7 h. 30 à 11 h. 30 p. m. — CHYC — L'heure "Majestic" Theatre of the Air" ,la période "Imperial Oil", et le concert "Northern Electric".

Lundi, le 23

De 8 h. 40 a.m. à midi — CKAC. Chant de Noël de la Maison Simpson. — La musique "Columbia" — Le menu quotidien — L'heure d'après la montre "Bulova" — Nouvelles et Bourse — Le Carillon de la Tour de la Paix, Ottawa.

De 11 h. a.m. à 11 h. p.m. — CFCF — Spéciaux — Mines — Orchestre — Bourse — Température — Nouvelles — Concert — Spéciaux — L'heure — Musicale — Rapports sur les mines — Orchestre — Vaudeville — Danse.

De 4 h. 30 p.m. à minuit—CKAC —La clôture de la Bourse — Nouvelles — Bourse et température — Causerie pour enfants — L'ensemble Bulova — Musicale "Diana Sweets" — Les nouveautés musicales de Peat — L'heure — L'heure Wrigley — Programme "Living Room Furniture" — Les "Imperial Joycasters', de l'"Imperial Tobacco of Canada Limited" — Les "Serenaders" de William Penn.

Au Club DesRoches

Le club DesRoches fera l'élection de ses officiers pour le terme 1930, demain, à 2 h. 30, en sa nouvelle salle, rue Sainte-Catherine, près Chambly. Il y aura aussi inauguration de la nouvelle salle. Tous les membres y sont invités.

Les refrains d'antan

"Toute la terre est à lui", beau cantique de Noël dont les auteurs sont inconnus

Le Noël à l'émouvante et noble mélodie et au texte littéraire presque impeccable que nous publions ici est extrait de l'ouvrage de M. Ernest Myrand intitulé "Noëls anciens de la Nouvelle-France" et reproduit grâce à l'autorisation des éditeurs, La Librairie Beauchemin Limitée.

Le parfait érudit qu'est l'auteur de cet ouvrage, dédié à Ernest Gagnon, nous dit que ce Noël n'a pas d'auteurs connus bien que son texte paraisse être de la dernière moitié du XVIIème siècle. Ces couplets riches de pensée et nobles d'expression s'apparentent en effet beaucoup aux poésies religieuses que Racine et Corneille s'appliquèrent à rimer avec bonheur dans leur âge mur.

Ce cantique qui continue la série de nos chansons canadiennes se chantait beaucoup dans nos maisons d'éducation il y a quelques décades. Il en est sûrement où on l'entend encore.

Ce Noël se prête à toutes les voix et il sera d'autant plus facile pour nos lecteurs de l'apprendre que son accompagnement est publié avec la notation.

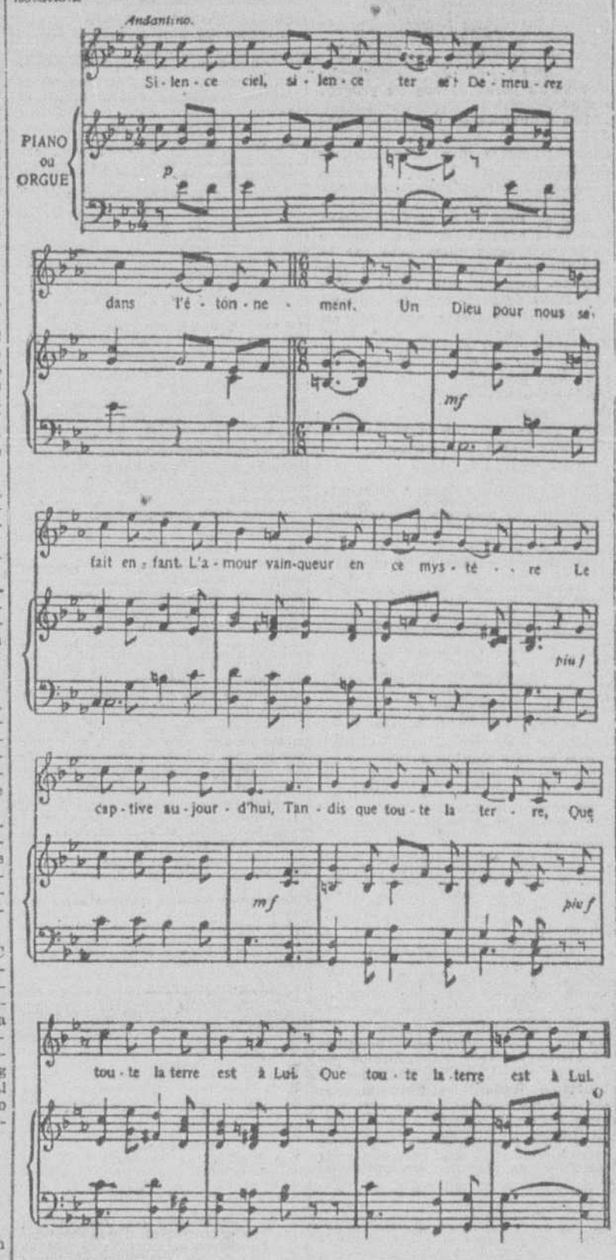

Silence, ciel; silence terre,
Demeurez dans l'étonnement:
Un Dieu pour nous se fait enfant.
L'amour vainqueur en ce mystère,
Le captive aujourd'hui,
Tandis que toute la terre,
Que toute la terre est à Lui!

A minuit, une Vierge mère
Produit cet astre lumineux;
En ce moment miraculeux
Nous appelons Dieu notre frère.
Qui croirait aujourd'hui,
Hélas! que toute la terre,
Que toute la terre est à Lui!

Il a pour palais une étable,
Pour courtisans deux animaux,
Pour lit la paille et les roseaux,
Et c'est cet état lamentable
Qu'il choisit aujourd'hui,
Tandis que toute la terre,
Que toute la terre est à Lui!

Quel spectacle, humaine sagesse!
La grandeur dans l'abaissement!
L'Eternel, enfant d'un moment!
Un Dieu revêtu de faiblesse,
Souffrant et sans appui!
Tandis que toute la terre,
Que toute la terre est à Lui!

Venez, pasteurs, en diligence;
Adorez votre Dieu sauveur;
Il est jaloux de votre coeur.
Il vous aime par préférence.
Il nait pauvre aujourd'hui,
Tandis que toute la terre,
Que toute la terre est à Lui!

Assemblons-nous, pleins d'allégresse,
Venons au berceau de Jésus
Mettre à ses pieds tous les tributs
De l'amour et de la tendresse.
Tous ensemble aujourd'hui
Chantons que toute la terre,
Que toute la terre est à Lui!

La fin de l'élection d'officiers chez les employés de tramways

L'élection des officiers de l'union internationale No 790 des employés de tramways de Montréal, s'est terminée, hier soir, par la victoire de M. Albert Roy, agent d'affaires sortant de charge qui est réélu par 535 voix de majorité.

A la suite de cette élection, le bureau de direction de cette union se trouve ainsi constitué: MM. Gérard Gagnon, président, réélu; Jean Renaud, vice-président, élu; secrétaire financier: J.-A. Philibert Corriveau, réélu par acclamation; Albert Roy, agent daffaires; réélu; secrétaire correspondant: Armand Roy, élu; trésorier, A. Brodeur, élu; gardien, W. Latour, réélu.

Les représentants au Conseil exécutif sont MM. Bruno Forcier, division de la rue Côté; J.-C. Piquette, la division Mont-Royal; O. Neveu, la division Saint-Denis; J.-A. Constantin, la division Saint-Henri; P. Lopa, de la construction; S.-C. Brocklehurst, des usines génératrices d'électricité; J.-E. Blais, des remises; Osias Hébert, de la division d'Hochelaga; V. Fontaine, des usines d'Youville; R. Lalumière, des autobus.

HÉMORROÏDES
L'ONGUENT TARTE est infaillible pour vous débarrasser des hémorroïdes de tous genres ainsi que démangeaison.—Dans pharmacies $1.00. L'onguent No 2 fait disparaître hémorroïdes chroniques ou saignantes, échantillon 25c, sur remise.
Elle Tarte, 3943 Eibel, Verdun.
2.7.10.14.17.21

Fourrures
VENTE de la MANUFACTURE REID

Rat musqué argenté ou foncé	95.00
Rat musqué doré ou vison	125.00
Rat musqué en dos, foncé	145.00
Rat musqué vison, grands points	195.00
Mouton Perse garni Alaska	225.00
Mouton Perse garni écureuil	245.00
Mouton Perse roulé très dur	350.00
Chapal Seal, manteau ani	75.00
Chapal Seal garni écureuil	135.00
Manteaux chèvre ou mouton rasé	25.00

Petite annonce mais grandes valeurs
J. F. Reid
Tél. CH. 9933 1473 AMHERST

Nouveau curé

M. l'abbé D.-H. BRETON, qui vient d'être nommé curé-fondateur de la nouvelle paroisse de Sainte-Marie de Granby. Il était curé de Notre-Dame de Lourdes de S.-Armand.

Pour précéder la Dinde
Cocktails par

Bouteille d'une pinte
$2.50
Bouteille de 40 onces
$3.75
HILLS & UNDERWOOD
LONDON DRY GIN

Records de Phonographe
-STARR-
pour Noël et le Jour de l'An

CHANT:

18005 75c	MINUIT CHRETIEN — Adam. Rodolphe Plamondon, Ténor.
	NOTRE PERE QUI ETES AUX CIEUX— Busser — Rodolphe Plamondon, Ténor.
18012 75c	NOEL DES MESANGES — Missa — Rodolphe Plamondon, Ténor.
	LETTRE A JESUS — Mulder — Rodolphe Plamondon, Ténor.
15319 65c	NOEL DE GOUNOD — Avec Grand Orgue — Joseph Audet, Ténor.
	AGNUS DEI — Bizet— Avec Grand Orgue — Joseph Audet, Ténor.
15400 65c	POUR LES ETRENNES DE MAMAN — Chanson d'Enfant — Jean Cartier.
	VOTRE AVION VA-T-IL AU PARADIS? — Chanson d'Enfant — O. Rochon.
15523 65c	ADESTE FIDELES — Avec Obligato de Violoncelle — Mme C.-A. Desmarais, Contralto.
	JESUS DE NAZARETH — Avec Violoncelle. — Mme C.-A. Desmarais, Contralto.
15524 65c	LA MESSE DE MINUIT — Scène Descriptive, avec chant, cloches et carillons.
	LA VIERGE A LA CRECHE — Colomb, Jean Cartier, baryton
15391 65c	NOEL—sur le Lac Côme — Galos — Joseph Audet, Ténor.
	NOEL — Il est minuit — Lacombe — Joseph Audet, ténor.
15294 65c	NOEL DE BOELLMAN — Lionel Daunais, Baryton
	AVE VERUM — Stradella — Lionel Daunais, baryton.
15189	MINUIT CHRETIENS — Adam — J.-P. Reddy, basse.
	LES ANGES DANS NOS CAMPAGNES, G. Nolin, ténor.
15186	DANS LE SILENCE DE LA NUIT— Quatuor Saint-Saëns.
	ÇA BERGERS, ASSEMBLONS-NOUS, Quatuor Saint-Saëns.
15187	NOUVELLE AGREABLE — Quatuor Saint-Saëns.
	DANS CETTE ETABLE — Quatuor Saint-Saëns.
12060	NOEL CHEZ LES PAUVRES — Hector Pellerin
	MONSIEUR NOEL — Hector Pellerin
12009	LES TROIS GOSSES— Légende de Noël — Paul Dufault
	J'AI PLEURE EN REVE — Paul Dufault, Ténor

DANSE de CAMPAGNE
Accordéon

15644	MARCHE ST-JEAN
	VALSE DES BEBES
15643	MARCHE DES TROUBADOURS
	REEL DE RICHELIEU
15640	MINNIE VALSE
	REEL D'OTTAWA
15631	JULIETTE VALSE
	REEL ALOUETTE
15619	MARCHE COMMIS VOYAGEURS
	VALSE DES PYRENEES
15611	POLKA CANADIENNE
	REEL DE POULAILLER
15377	SET AMERICAIN (Callé en français) Parties 1 et 2
15578	SET AMERICAIN (Callé en français) Parties 3 et 4
15560	MARCHE 64ème Bataillon
	MARCHE DES TROIS-RIVIERES

SPECIALITES POUR NOEL

Fricot de Noël
Comédie avec musique.
Violon — musique à bouche — guimbarde — chant
Par OVILA LEGARE et Cie
Record No 15657

Nuit de Noël tragique
Noël du Petit Mendiant
Deux scénettes par
BELIVEAU et GERMAIN
Record No 15648

Dans les Ateliers du Père Noël
en 2 parties — scène descriptive avec Imitations de Divers jouets.
par JEAN CARTIER
Record No 15522

Le Noël d'Aline
Conte de Noël
par EDY DEBRAY
Record No 12063

La Guignolée
Scène de campagne avec chant et musique en 2 parties
OVILA LEGARE & CIE
Record No 15664

Dans le Temps des Fêtes
Chanson Comique
par EUGENE DAIGNAULT
Record No 15662

DANSES de CAMPAGNE
—Violon et Accordéon—

15649	QUADRILLE VIEUX CANADIENS Parties 1 et 2
15650	QUADRILLE VIEUX CANADIENS Parties 3 et 4
15651	QUADRILLE VIEUX CANADIENS Parties 5 et 6
15568	GIGUE DES AMOUREUX
	REEL QUEBECOIS
15558	MARCHE DES MARGUILLIERS
	REEL ROYAL
15548	GIGUE DE ST-CESAIRE
	REEL DE LA POINTE AU PERE
15540	LES NOCES D'OR (reel)
	EMILIA (valse)
15532	QUADRILLE DU PEUPLE Parties 1 et 2
15533	QUADRILLE DU PEUPLE Parties 3 et 4
15534	QUADRILLE DU PEUPLE Parties 5 et 6
15618	GENDRE ET BELLE MERE (reel)
	QUAND ON S'EST VU (avec chant)
15590	POLKA PIQUEE
	CLOG DANCE

ROMANCES et MELODIES

15645	EVANGELINE — Tiré du Film 'Evangeline'
	SOUS TON BALCON— (Drigo) Gaston Rivard
15654	VOTRE MERE ET LA MIENNE — Tiré du Film "Hollywood Revue"
	MON PARADIS D'AMOUR, Jean Cartier
15639	MA CHANSON DU NIL (Song of the Nile)- Jean Cartier
	ÇA DEVAIT DURER TOUJOURS. A. Marier
15638	MON ENFANT (Little Pal) Jean Cartier
	VA LUI DIRE QUE TU L'AIMES. — A. Marier
15629	J'AI FINI DE PLEURER. — A. Marier
	SAVOIR QU'ON NOUS AIME. — A. Marier
15616	CHANT D'AMOUR PAIEN. Jean Cartier
	FEMME DIVINE (Lady Divine)—J. Cartier
15617	L'AMOUR VAGABOND (Vagabond Lover)
	HONEY. Albert Marier
15613	LOUISE. Albert Marier
	MY DEAR. Alb. Marier
15602	SUR LES GENOUX DE TA MERE. A. Marier
	MA CHANSON. — Jean Cartier

CHANSONS COMIQUES ET FOLKLORE

15656	L'HOMME A LA GLACE. — Leo LeSieur
	ON A DES NAVOTS.— Leo LeSieur
15655	COMME T'AS T UN BEAU CASQUE. — Daignault
	VEUX-TU MOUDRE MON GRAIN — Daignault
15653	LES CANADIENS SONT UN PEU LA— Légaré
	VIVE L'AMOURETTE. Ovila Légaré
15642	NOUS AVONS DES ANANAS — G. St-Jacques
	JE ME RATATINE.— St-Jacques
15641	LE 25 DE MAI.—Daignault
	LES ORANGES SONT MURES —Daignault
15637	CECILE ET COLIN (Duo) Beliveau-Daignault
	SUR LE JOLI SON DU VERRE —Daignault
15628	MARIE MADELEINE. O. Légaré
	EN PLI EN PLEIN.— O. Légaré
15626	VALENTINE. — Gaston St-Jacques
	CHI-COU. — Gaston St-Jacques
15615	C'EST UNE HABITUDE. — O. Légaré
	MITAINE ET CHAUSSON. — Béliveau
15612	DES MITAINES PAS D'POUCE — Légaré
	IL ME FAUT UN MARI. — O. Légaré
15589	NI COURT NI LONG. Daignault
	ELLE ATTEND TOUT L'TEMPS. Daignault

DANSES de CAMPAGNE
—Musique à Bouche—

15661	DENISE VALSE
	REEL DE LA GOELETTE
15658	MARCHE DES BRAVES
	REEL ST-LOUIS
15623	AH! AH! AH! (marche)
	JIM CROW (reel)
15591	LA GASPESIENNE (reel)
	Y A LONGTEMPS QUE JE COUCHE PAR TERRE (avec chant)
15559	MARCHE ST-CONSTANT
	MARCHE de L'UNION

Marchands de la Province : DEMANDEZ NOS PRIX DE GROS ET CATALOGUES.

Pour votre piano automatique, servez-vous des rouleaux perforés "Q-R-S"
CATALOGUE SUR DEMANDE.

STARR PHONOGRAPH CO. OF QUE.
1200, RUE AMHERST — — MONTREAL
Téléphone : HArbour 4666

En Vente à l' **ECHANGE MONT-ROYAL Ltée** 1308 rue MONT-ROYAL EST TELEPHONE: AMherst 5664

En Vente chez **PAQUIN & CIE** 935 rue Mont-Royal Est près Mentana FRontenac 8585 Succursale: 5903 rue Chabot

En Vente chez **Ed. Archambault** ENRG. 406 Ste-Catherine Est HArbour 0121-0122

A nos Annonceurs
Nous apprécierons hautement votre coopération en nous faisant tenir votre copie d'annonce aussi longtemps que possible avant la date de publication. Ceci nous permettrait de vous donner un service entièrement satisfaisant.
LA PRESSE

LES CONTES DE LA "PRESSE"

L'émoi d'une nuit de Noël

par Marjolaine

(Ces contes canadiens, pour récréer les enfants de chez nous, sont écrits et illustrés spécialement pour la "Presse." Droits de reproduction réservés.)

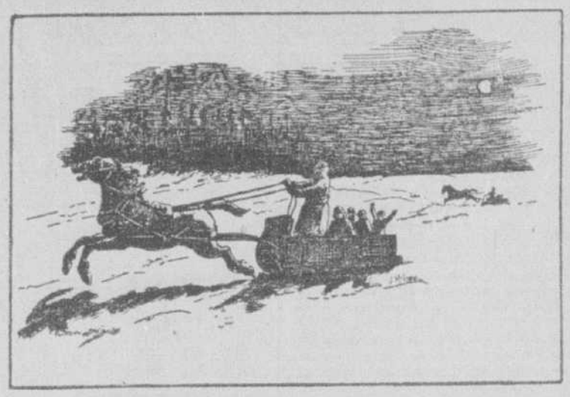

.... le poignet d'acier résistait à la fatigue.

Ville-Marie avait changé son nom en celui de Montréal, quand les trois frères Berthier vinrent s'établir aux environs de la petite ville naissante. Ils eurent vite fait de défricher l'espace nécessaire pour élever leurs maisons de bois rond. Ambitieux et pleins d'ardeur, les jeunes Français eurent tous les courages; par la trouée agrandie, la civilisation prit possesion de la forêt et, bientôt, à quelque distance des autres colons installés dans cette partie de l'île, trois terres nouvelles s'ajoutèrent à celles qui formaient le rang des Sources en arrière du petit village des Quatre-Vents.

Les trois frères s'entr'aidaient pour les semences, pour les récoltes, pour les labours; ils parvenaient ainsi à abattre beaucoup d'ouvrage en peu de temps et ils ne tardèrent pas à profiter assez largement de la fertilité du sol canadien dont Maisonneuve avait deviné la richesse. Si parfois l'ombre du beau pays de France appelait la tristesse de souvenirs chers, chaque jour, les bienfaits de la terre étrangère attachaient davantage ses fils d'adoption à son sol généreux. Chaque année, le défrichement donnait de nouvelles limites aux terres neuves; la tâche devenait plus lourde et le travail plus pénible. Cependant, rien ne rebutait, rien ne décourageait les frères Berthier toujours vaillamment à l'oeuvre, et, attiré par la paix de ces foyers simples et joyeux, le bonheur était venu s'y loger.

Après les rudes travaux de l'été et de l'automne, l'hiver qui permettait quelque répit aux colons, était, malgré sa rigueur, toujours salué avec plaisir. Cette année-là, de violentes tempêtes avaient sévi au commencement de décembre. Les terres étaient devenues des champs de neige et la douce blancheur paraît coquettement le village des Quatre-Vents. Dans toutes les maisons, l'érable brûlait joyeusement dans les gros poêles à fourneau près desquels les vieillards se chauffaient, pendant que les femmes s'occupaient de leur besogne et que s'amusaient les enfants.

Un soir qu'un froid vif faisait resplendir les étoiles et scintiller la neige à la clarté de la lune, en attendant le souper, les trois petits garçons de Gaspard Berthier s'étaient installés dans un coin de la cuisine où ils jouaient à "la bataille", pendant que madame Berthier surveillait une chaudronnée de sagamité, tout en causant avec un vieux sauvage qui cassait des noix longues sur un fer à repasser qu'il tenait entre ses genoux.

Plusieurs années auparavant, par un soir de tempête, Tsonnahwa, un indien converti que connaissaient tous les habitants des Quatre-Vents, s'était arrêté chez Gaspard Berthier et avait demandé l'hospitalité pour la nuit. Pendant quelques jours, des montagnes de neige avaient rendu toute sortie impossible et, quand les chemins furent de nouveau tracés, quand recommença la sonnerie des grelots dans la campagne blanche, Tsonnahwa était entré au service de Gaspard Berthier. L'on avait fidèlement servi son maître et, devenu le grand ami des enfants pour leur faire plaisir, il préparait les noix destinées au délicieux sucre à la crème du réveillon de Noël.

On était au 24 décembre. Dans quelques heures ce serait le départ pour la messe de minuit, l'appel joyeux de la cloche de l'humble église du village, le petit Jésus couché sur la paille blonde de la crèche, le chant des vieux noëls de France, répétés sous le ciel du Canada et, au retour, le traditionnel réveillon. Les préparatifs avaient été longs et nombreux et, en mangeant la sagamité du souper, les petits garçons anticipaient le plaisir de croquer de succulents pâtés, des "beignes", des tartes délicieuses. L'entrain des petits trahissait leur joie, leurs yeux pétillaient de gaieté et sur leurs figures rayonnait le sourire des enfants heureux. Durant la veillée, les allées et venues du père, de la mère, du vieil indien, leur firent trouver l'attente moins longue. Puis, onze heures sonnèrent. Il y eut un instant de brohaha. Dans leur hâte impatiente de partir, les enfants faillirent mêler les "grands bas", les "casques", les cache-nez, les mitaines. L'autorité maternelle calma l'animation enfantine et, tous bien emmitouflés, on les porta dans la voiture. Gaspard Berthier conduisait dans son "berlot", sa femme, sa belle-mère, ses deux frères et leurs femmes. Dans un autre, Tsonnahwa emmenait les enfants des trois familles.

Devant les maisons noires, sans lumière, les voitures défilaient au clair de la lune; la nuit écoutait tinter les clairs grelots et, sur les chemins blancs, se dessinaient, de temps à autre, les silhouettes des habitants qui, debout dans leur voiture, se saluaient au passage. Les deux voitures de Gaspard Berthier avaient dépassé la ferme du père Lescaux, quand le cheval de Tsonnahwa fit soudain un soubresaut et se cambra dans un brusque écart. Le vieil indien chercha à maîtriser la bête subitement affolée; tout effort fut inutile, elle s'emballa, partit à fond de train, ballotant le "berlot" de cahot en cahot, abandonna la route et s'élança à travers les champs. Les enfants, les uns paralysés par la peur, les autres poussant de grands cris, se cramponnèrent au sauvage dont le poignet d'acier résistait à la fatigue et qui n'abandonnait pas les guides. Mais le contre-coup du cheval se heurtant à un banc de neige où il s'enfonça, renversa Tsonnahwa et bouscula les enfants. Ce fut une véritable panique. Sereine, la lune éclairait le pénible tableau du cheval abattu, épuisé et haletant, de la voiture enfoncée dans l'épaisseur blanche, des pauvres petits qui s'étreignaient en pleurant et du vieil indien étendu sur la neige.

—Tsonnahwa! Tsonnahwa! crièrent les enfants éperdus de peur.

—Claude! Claude! appela un petit garçon en cherchant son petit frère.

Hélas! le plus jeune fils de Gaspard Berthier manquait à l'appel et le sauvage ne bougeait pas.

En arrivant au village, Gaspard Berthier s'aperçut avec étonnement de l'absence de Tsonnahwa.

—Il ne doit pas être loin, affirma un de ses frères.

Madame Berthier s'inquiéta. Le coeur maternel devine toutes les douleurs, tous les malheurs, et elle sentait dans le sien le frôlement de grandes ailes noires.

Plusieurs voitures passaient; on s'interpelait de l'une à l'autre.

—Le petit n'a pas de mal, heureusement.

—Nous aurions pu l'écraser.

—Ah! voici Gaspard.

—Gaspard! appela un cultivateur en arrêtant sa voiture.

Inquiet, le fermier s'avança.

—Ne crains pas, Claude a eu plus de peur que de mal, lui dit l'homme voulant d'abord le rassurer. Je l'ai trouvé tout en pleurs, non loin de chez-nous; je te le ramène.

—Entrons le chez ma soeur, suggéra un autre, la chaleur le remettra complètement, et allons au-devant des voisins qui sont partis au secours des autres.

Un instant après, sur les genoux de sa mère, Claude racontait l'accident et, comment, en voulant s'approcher du vieux sauvage, il avait été projeté hors de la voiture, sa terreur, ses appels désespérés, enfin l'arrivée de celui qui l'avait recueilli et ramené à ses parents.

—Mais les sept autres où sont-ils? se demandaient les mères désolées, pendant que les hommes cherchaient là-bas, dans les champs, et le sauvage et les enfants.

Les traces qu'avaient suivies les fermiers voisins les avaient conduits jusqu'aux enfants. Le groupe de voitures, de chevaux et d'hommes guida à son tour les parents anxieux. Les petits n'avaient aucun mal; ils n'avaient souffert que d'inquiétude et de peur. Blottis sous les épaisses couvertes, ils se serraient près de Tsonnahwa qui, encore étourdi, les rassurait tout en cherchant le moyen de les sauver de cette situation dangereuse.

Ramenés au village réconfortés d'un chaud breuvage, consolés par les baisers des mères heureuses, Claude retrouvé, les enfants oublièrent l'aventure qui avait créé tout un émoi parmi les habitants, pour ne songer qu'à la joie de Noël qu'annonçait modestement la cloche qui sonnait minuit.

Pendant toute la messe, Tsonnahwa resta à genoux devant la crèche où sur la paille blonde souriait l'Enfant Jésus, et sa prière, comme celle de ses maîtres, fut celle de l'Action de grâce de la reconnaissance.

Marjolaine.

?

Pouvez-vous répondre à ces questions ?

1.—*Comment pouvez-vous transformer les restes de votre dîner en plats délicieux ?*
2.—*Comment pouvez-vous faire une omelette légère et en neige ?*
3.—*Quel est le sec et qu'ont les chefs français pour réussir à tout coup la pâte feuilletée ?*
4.—*Comment pouvez-vous rendre votre fudge crémeux et fondant ?*
5.—*L'étiquette permet-elle de servir des soupes aux dîners de cérémonie ?*

Vous trouverez réponse à ces questions et à des centaines d'autres dans

"Les Secrets de la Bonne Cuisine"

PAR SOEUR SAINTE-MARIE EDITH
Directrice de l'Ecole Ménagère de Montréal.

Ce livre contient le cours de cuisine complet de l'Ecole Ménagère de Montréal, et plus de 1500 recettes, mises à l'épreuve dans la cuisine de l'école.

UN MAGNIFIQUE VOLUME DE 350 PAGES, imprimé sur très beau papier, enrichi de 40 illustrations et de 8 planches en couleurs, excellente reliure, couverture en toile cirée lavable.

Prix: $1.50

EN VENTE: Chez les libraires et au Rayon du Livre des grands magasins

A L'ECOLE MENAGERE DE MONTREAL
1010, rue Sherbrooke Ouest
A LA CIE D'IMPRIMERIE ET DE LITHOGRAPHIE CANADIENNE, Limitée,
454, rue Lagauchetière Ouest

Prix par la poste : $1.75

Remplissez ce coupon et envoyez-le à l'adresse ci-dessous :

Compagnie d'Imprimerie
et de Lithographie Canadienne, Limitée
454, rue Lagauchetière Ouest, Montréal, P. Q.

Veuillez trouver ci-inclus mandat-poste pour $1.75 et m'envoyer en échange "Les Secrets de la Bonne Cuisine."

Nom.....

Adresse.....

Montréal tel qu'il était en l'an 1725

La vie des citoyens de cette époque. — Les fêtes françaises.—L'aspect physique de la ville.

CHEZ LES ANTIQUAIRES

M. Séraphin Oulmet, ingénieur civil, a prononcé hier soir la conférence qui suit, devant les membres de la Société des antiquaires et numismates, réunis comme à l'ordinaire au Château de Ramezay.

Sous le régime français, l'année 1725 fut le départ d'un développement extraordinaire sous tout rapport tant au point de vue économique qu'au point de vue du progrès civique.

Les murailles en maçonnerie dès 1722, avaient remplacées les palissades plantées par Maisonneuve, gouverneur de Montréal, avant 1651, et réparées avant 1703, par de Callières, autre gouverneur de Montréal. Une ère de sécurité réconfortait la population. Les douleurs et les tristesses entretenue par le harcellement des excursions iroquoises, avaient fait place à une expansion de gaîté chez la nouvelle jeunesse, courageuse, oublieuse ou ignorante du passé: la ville, avec ses murs, était suffisamment spacieuse; on s'occupait pendant le jour aux semailles et récoltes sur les terres voisines concédées d'abord par Maisonneuve dès avant 1651, alors gouverneur de la Compagnie de Notre-Dame de Montréal.

TEMPS HEUREUX

Les généreuses impulsions individuelles et familiales avaient fait trêve aux souffrances du coeur des anciens jours. D'ailleurs, la ville avait une apparence plaisante, elle était bien située, les champs de son entourage et des rues inspiraient une certaine gaîté que chacun partageait. Les quartiers fashionables ne manquaient pas; il y avait la haute et la basse ville.

La haute ville est entre la rue Notre-Dame et S.-Jacques. La rue S.-Paul, le quartier des affaires comme aujourd'hui, représente la basse ville. Montréal, d'après le Suédois Kalm, possédait la plus belle église du Canada, surtout par ses ornements et ses décorations intérieures, tout en ayant une apparence plaisante. Son architecte était l'ingénieur du Roi, Gaspard Chaussegros de Léry; sa situation était vis-à-vis les terres d'Urbain Tessier dit Lavigne, et celle de Jean Desroches, couvrant ou plutôt fermant la rue Notre-Dame, avec façade vers l'ouest. L'organisation au point de vue canonique était mise en vigueur sous la direction habile des Sulpiciens, et en particulier de M. François Vachon de Belmont, supérieur du Séminaire.

Mlle Jeanne Mance avait fait venir de France les quatre premiers Sulpiciens et elle s'était empressée de les loger dans son hôpital, angle actuel nord-est des rues S.-Paul et S.-Sulpice, qui devinrent seigneurs de l'Ile de Montréal en 1663.

LES SEIGNEURS DE L'ILE

Le vieux séminaire de la rue S.-Paul, ancienne résidence du premier gouverneur de Montréal, Chomédy de Maisonneuve, l'habitait plus les seigneurs de l'Ile; ceux-ci occupaient un édifice des plus confortables, aux vastes chambres sur la rue Notre-Dame et embelli à l'extérieur, toujours par l'ingénieur du Roi, De Léry. Son horloge commandait l'heure à toute la contrée.

L'influence des Sulpiciens était à cette époque la plus répandue et la plus salutaire depuis la disparition en 1770 du gouverneur Maisonneuve. Ils possédaient trois administrations importantes.

1o. La haute éducation des Sulpiciens qu'ils avaient reçue dans leurs familles en Europe, leur assurait une grande autorité sur la population.

2o. Ils administraient la justice.

3o. Le supérieur tenait de l'évêque de Québec, les pouvoirs de grand vicaire.

LA VIE FRANÇAISE

Les portes du Séminaire étaient presque toujours ouvertes aux grandes réceptions civiles.

Des banquets officiels se donnaient pendant les fêtes et en particulier le jour de l'an à l'arrivée du gouverneur et de l'intendant. Ceux-ci partaient avec leurs femmes, amis et serviteurs, de la ville de Québec, le lendemain de Noël avec un équipage complet dans de petits traîneaux traînés par deux chevaux, l'un devant l'autre. Les routes n'étaient pas larges; le grand voyer employé civil, avait pris soin d'organiser des équipes d'hommes de Montréal à Québec pour ouvrir les chemins dans les neiges épaisses du temps.

A différents intervalles, des piquets militaires, formés des fils de seigneurs, et de colons locaux, présentaient les armes au gouverneur de passage. Il y avait des arrêts principaux avec banquets où les vins coulaient en abondance. Il paraît que les voyageurs se reposaient dans des lits bien faits et bien moelleux. En particulier à Batiscan, à Trois-Rivières et à Terre onne, c'est à ces endroits que les chevaux fatigués et fourbus étaient échangés pour d'autres fringants et dispos.

LA NOBLESSE

La réception officielle chez les Sulpiciens au Séminaire n'était pas la moindre; avec une dignité peut-être plus suivie, mais la table ne le cédait en rien sur celles des autres seigneurs.

Le protocole hiérarchique de la noblesse était suivi le mieux possible, mettant chaque personne, tant civils que militaires à l'endroit désigné, ce qui quelquefois, amenait certains froissements que le bon vin aiguisait.

Dans les banquets après la soupe, il y avait deux plats de viande, des pommes de terre cuites à l'eau ou passées au beurre, et souvent quatre plats de plus, ce qui faisait sept plats et cinq plats de desserts, avec du thé, de la cassonnade et vins variés, blancs et rouges.

VUE D'ENSEMBLE

En dehors des murs du séminaire, que voyons-nous en 1725.

Comme un grand incendie avait eu lieu en 1721, l'intendant du temps, Gilles Hocquart, et à qui incombait le gouvernement civil de la colonie avait émis une ordonnance pour régulariser la construction des bâtisses qui devaient être surtout en pierres; on procéda à l'alignement des rues; à l'embellissement de la ville sans toutefois aller au delà de la théorie. Les murs en maçonnerie de 18 pieds de hauteur et 4 pieds d'épaisseur furent construits un peu en dehors des fortifications en palissadess. La population fut très occupée à l'érection des maisons, logis, dépendances.

Dans ces abris, les familles établirent les assises d'une ville, relativement garantie pour l'avenir; la destinée économique de Montréal était représentée par l'ensemble de familles nobles et pour ainsi dire, dignes d'évoluer dans tous les commerces; Montréal était alors reconnu le centre par excellence de distributions des affaires. Son titre de métropole commença dès cet époque, titre qu'elle a conservé et qu'elle doit conserver dans tous les domaines économiques.

Les constructions

En 1725, Montréal subit un tournant de son histoire; Claude Ramezay, gouverneur de Montréal, était mort l'année précédente Son château bâti en 1703, était le centre des activités du pays. Toutes les classes de la société s'y réunissaient et ses portes étaient toujours ouvertes à toutes les nobles initiatives. Le canal Lachine était utilisé pour relier l'ouest au commerce.

A côté du château, à l'ouest était la maison du baron de Becancourt. Les bâtisses, d'une manière générale, étaient de deux étages suivant l'échelle humaine, c'est-à-dire, que la hauteur ne dépassait pas la largeur des rues. En 1725, mourut le gouverneur général de Vaudreuil, et le baron de Longueuil, vainqueur de la bate d'Hudson, le chef des Sept Macchabées lui succéda. Ce fut la récompense due au plus grand héros, sans peur et sans reproche, de l'époque héroïque.

Acte de vandales

La maison de Vaudreuil ou du gouverneur, était en bas de la place Jacques Cartier actuelle, vis-à-vis les Jésuites; la résidence et la chapelle étaient entre le palais de justice et l'hôtel de ville actuels. Les Récollets et leur chapelle étaient dans l'angle nord-ouest des murailles à côté de la bâtisse des poudres. La chapelle Bonsecours était au même endroit que l'église actuelle. Le palais de justice était au coin nord-ouest de la rue S.-François-Xavier et Notre-Dame. La prison entre la rue S.-Jacques et Notre-Dame o. de la rue S.-Laurent. L'intendance, à côté de la chapelle Bonsecours à l'ouest; les Soeurs de la Congrégation Notre-Dame avaient leur résidence au sud de la rue Notre-Dame, dans la prolongation de la rue S.-Laurent que le vandalisme moderne a détruit.

Vers l'avenir

Les familles se voisinaient et s'égayaient le plus possible, souvent l'eau de vie et la bière aiguillonnaient davantage les relations journalières. Les coureurs de bois s'y donnaient à coeur joie, et complotaient d'autres voyages vers l'inconnu; c'est ainsi que Gauthier de la Vérendrye organisa sa randonnée vers l'ouest; les aventures lointaines hantaient toujours la jeunesse trépidante, tapageuse, farouche et assoiffée de faits d'armes. La notion du danger était une futilité pour eux. Des visions de gloire remplissaient leurs cerveaux où l'eau de vie n'y était pas pour rien, quelquefois. En 1725, chacun commençait à fourbir ses armes pour d'autres combats, d'autres conquêtes.

Le tramway à Ahuntsic

L'échevin Alfred Legault, représentant du quartier Ahuntsic, a déclaré que les changements annoncés dans le service des tramways pour ce qui concerne cette partie de la ville se feraient le 26 du mois courant. Les tramways qui passent par la gare de Henderson se rendront aux limites du quartier, comme auparavant, a annoncé de plus M. Legault.

Retraite fermée

La retraite annuelle de vocation pour les jeunes filles, sera prêchée par le R. P. Louis Lalande, s.j., du 16 au 20 janvier prochain, à la Villa Saint-Joseph, 4122, avenue Delorimier. On peut s'y inscrire dès maintenant. Prière d'apporter une "Imitation de Jésus-Christ", un voile pour la chapelle et son nécessaire de toilette.

(Communiqué).

A VILLE LASALLE

L'échevin FRED LAFLEUR, maire-suppléant de Ville LaSalle.

Le dépouillement de ces arbres de Noël

Demain soir à 7h. 30 aura lieu à l'hospice Sainte-Cunégonde, 773, rue Albert, le dépouillement de l'arbre de Noël du Bien-Etre de la jeunesse. M. Louis Létourneau, directeur du club Canadien et un des dévoués bienfaiteurs du Bien-Etre, présidera conjointement avec l'échevin Gabias.

Ce soir, à la salle des Artisans, 344, avenue Viger, il y aura une belle séance organisée par le curé Racz de Notre-Dame des Hongrois, à l'occasion du dépouillement de l'arbre de Noël du Bien-Etre.

Et lundi soir à 7h. 30, ce sera le tour des petits Chinois. Comme on le voit, les directeurs du Bien-Etre s'associent de grand coeur à toutes les oeuvres d'apostolat et aident les missionnaires qui travaillent au coeur même de la métropole.

C'est le jour de Noël même, à

M. LOUIS LETOURNEAU, qui présidera, avec l'échevin Gabias, au dépouillement de l'arbre de Noël du Bien-Etre à l'hospice Sainte-Cunégonde, demain soir.

trois heures, que l'on dépouillera l'arbre de Noël de la paroisse Sainte-Catherine. L'échevin Damase Généreux, 1er vice-président du Bien-Etre, accorde son patronage à cette fête et deux autres directeurs de l'association, MM. Arthur Poupart et Narcisse Venne, la présideront.

Les obsèques de M. Albert Grenier

Feu M. A. Grenier

Ces jours derniers, ont eu lieu, en l'église Saint-Denis, les funérailles de M. Albert Grenier, décédé à l'âge de 25 ans et 23 jours. Le défunt laisse pour pleurer sa perte son épouse, née Yvonne Duellette, sa mère, Mme veuve S. Grenier, trois soeurs, Mmes A. Déserres, E. Marquis, de Montréal et Mme A. Lapointe, de l'Assomption, le service fut chanté par M. l'abbé Bertrand, assisté des abbés Poirier et Décarie, comme diacre et sous-diacre.

Conduisaient le deuil: ses beaux-frères, MM. Albert Déserres, Edmond Marquis, Alphonse Lapointe, Alexandre Ouellette, Eudore Ouellette, ses neveux: MM. Lucien Laporte, David Lapointe, J.-A. Lacasse, ses cousins, MM. Albert Grenier, Ephrem Grenier, Philibert Laporte.

Dans l'assistance on remarquait: MM. J.-A. Ratelle, J.-A. Provost, Louis Létourneau, Joseph Caisse, Albert Marquis, Oscar Valade, Roméo Vaillancourt, Clovis Pin, Emile Savoie, Henri Savoie, P. Gauvin, Charles Cloutier, Mme veuve S. Grenier, Mmes A. Déserres, E. Marquis, E. Ouellette, J.-A. Lacasse, S. Grenier, P. Laporte, M. Pin, M. Cloutier, M. Mouton, O. Valade, M. Vaillancourt, A. Lefort, Mlles M.-A. Déserres, R. Michaud, E. Lefort, et plusieurs autres.

RIGAUD

M. Aldéric Gauthier a vendu sa propriété à M. Osias Gauthier.

—Mme B. Shell, de New-York, chez sa mère, Mme Joseph Lafleur.

—Mme Hyacinthe Leduc est revenue de l'hôpital.

—Mme Cousineau, d'Ottawa, chez Mme A. Parizeau.

—M. Antonio Lafleur est allé chez son frère, à New-York.

PACIFIQUE CANADIEN

Montréal - St-Eustache

Tous les dimanches un train part maintenant de la gare Viger à 8.20 a.m. et arrive à St-Eustache à 9.25 a.m. Au retour, ce train quitte St-Eustache à 7.50 p.m. pour arriver à la gare Viger à 8.55 p.m. Arrêts à toutes les stations intermédiaires dans les deux directions. (r)

Si vous avez des rides, de longs plis de chaque côté du nez et de la bouche, des bajoues, un double menton.

Il suffit de relever les chairs de la figure au moyen de l'"INVISIBLE" pour les voir disparaître immédiatement et pour toujours. Demandez l'"INVISIBLE" Nouveau Modèle à $2.50.

Si vous êtes maigres, faibles, nerveuses, imparfaitement développées, l'élixir de santé "SOLIUS" est ce qu'il vous faut. Résultat sûr et rapide $1.50 le flacon; traitement complet de six flacons, $8.00.

CREME PRINTANIERE — Pour avoir un beau cou rond et plein, embellir les épaules, bras et poitrine, $1.50.

CREME EGYPTIENNE efface les pattes d'oie et les rides en-dessous des yeux, $1.50.

MISOPILE EGYPTIEN détruit graduellement et à jamais la racine de poils follets. Résultat garanti, $1.50.

Faites disparaître les poils follets en employant le DEPILATOIRE EGYPTIEN dont l'effet est instantané et sans danger, $1.00.

JEANNE D'ORLEANS

183 SHERBROOKE EST, Appart. 2, Montréal. Tél. Amherst 1411
Commandes postales ou téléphoniques exécutées avec discrétion

COMME nous sommes à PREPARER notre INVENTAIRE, il n'y aura pas de VENTES A L'ENCAN la SEMAINE PROCHAINE.

Nos salles seront ouvertes pour ventes privées

Nous profitons de l'occasion pour souhaiter à nos clients et amis

UN JOYEUX NOËL

MARCOTTE FRERES LIMITEE, Encanteurs,
39 rue St-Jacques Ouest, Montréal, P.Q.

RATS MUSQUÉS

Vous pouvez faire beaucoup d'argent en élevant des rats musqués en enclos. Ces enclos peuvent être placés dans votre cour.

Les rats musqués requièrent très peu de soin. Ils ont de trois à cinq portées de cinq à douze petits chacune par année. Nous achèterons toute la progéniture à $12.00 le couple.

Nous sommes les plus grands éleveurs de rats musqués au monde. Notre parc d'élevage de Québec est situé sur l'île de Montréal près du Bout de l'Ile où vous pouvez venir voir et les enclos et les rats musqués.

C'est le temps d'entrer en affaires et il vous sera avantageux de nous écrire pour avoir tous les détails.

Big Creek Muskrat Farms, Limited
603 immeuble Castle, Montréal 18,21

La commission d'hygiène

Le comité exécutif, en nommant la commission d'hygiène, composée de représentants de la ville et des universités de Montréal et McGill, a résolu de fixer à un an le terme d'office des membres de la commission. Pour le présent terme, toutefois, les membres actuels ne seront en fonctions que jusqu'au 1er mai, alors que le comité nommera de nouveaux membres ou bien renommera les commissaires actuels.

ERNEST ALBERT

1321, rue Ste-Catherine Ouest
Porte voisine d'Ogilvy
320, rue Saint-Paul Ouest

125 Manteaux de Fourrure

ont été choisis dans le stock pour être écoulés à

MOITIÉ PRIX

Une occasion d'acheter son cadeau de Noël en faisant une belle économie

Manteaux de vison naturel	$950
Caracul cacao	$125
Manteaux de caracul russe noir	$275
Manteaux de mouton de perse noir	$275
Beaux manteaux de chat sauvage	$245
Manteaux de seal d'Hudson — tailleur	$195
Manteaux de seal d'Hudson — avec écureuil ou kolinsky	$235
Manteaux de seal du Nord — avec putois	$155
Manteaux de rat musqué	$135
Paletots de chat sauvage pour hommes	$425

CONDITIONS SPECIALES:

A ceux qui désirent mettre à profit notre MODE DE PAIEMENTS DIFFERES nous accordons SIX MOIS OU PLUS POUR PAYER leurs fourrures tout en les portant. Un petit acompte vous retiendra n'importe quel manteau de fourrure pendant 30 jours, ou plus longtemps, si nécessaire. CONDITIONS SPECIALES DURANT CETTE VENTE! Vous pouvez échanger vos vieilles fourrures comme paiement partiel sur les neuves.

DE PRECIEUX RENSEIGNEMENTS...

SUITE DE LA PAGE 37

On y entraine simultanément 350 candidats et un millier de constables sortent de cette école chaque année. A la sortie de l'école d'entrainement le constable est à l'essai pour 12 mois. Il continue son entrainement sous la direction d'un "Approbation Officer" et doit subir de nouveaux examens après trois mois et six mois. Si ces derniers examens n'ont pas été satisfaisants, le constable a le privilège de se présenter de nouveau dans les 24 semaines qui suivent, mais à ses propres frais.

Budget de $25,000,000

Le budget de la Police Métropolitaine est de $25,000,000. En 1928, cette force policière a fait émettre 96,464 sommations et a opéré 6,800 arrestations.

Un représentant direct du "Commissionner" est en charge d'un bureau de presse et rencontre les représentants des journaux à heures fixes tous les jours. Ce bureau est ouvert jusqu'à 3.00 du matin.

Le principe qui gouverne les promotions est celui de la sélection par examen et mérite, l'ancienneté n'étant pas prise en considération. Pour toute promotion, on exige des examens et la possession de certificats de qualification. Ceci ne s'applique pas aux officiers au-dessus du rang d'inspecteur-chef, mais seulement aux sergents, aux sergents de stations, aux inspecteurs, aux inspecteurs divisionnaires et aux inspecteurs-chef. La promotion ne peut être faite que lorsque le promu a servi au moins trois ans dans le rang inférieur. Les promotions ne deviennent permanentes qu'après six mois.

L'autorité disciplinaire est exercé par les "surintendants", les "chief-constables", un conseil de discipline et le "Commissioner". Le constable ou gradé a un droit d'appel successif à l'autorité disciplinaire immédiatement supérieur.

Environ 300 autos. Tous les officiers au-dessus d'inspecteurs-divisionnaires ont un auto à leur disposition pour leur usage exclusif, ainsi qu'un chauffeur.

Une escouade volante

En 1919, on a créé une escouade volante (Flying Squad) qui opère un certain nombre d'autos rapides, munis de postes récepteurs de radio. Ces autos patrouillent dans la tombée du jour dans les districts de Londres et convergent vers l'endroit où un crime a été commis dès qu'ils en ont été avisés par le poste transmetteur qui est situé aux quartiers généraux.

La Police Métropolitaine a à sa disposition des lignes publiques et privées de téléphone et de télégraphie. Des appareils télégraphiques permettant de transmettre les instructions simultanément à tous les postes de police de Londres.

Le service des recherches criminelles a un personnel de 900 hommes dont un certain nombre sont aux quartiers généraux et les autres attachés aux divers districts.

Le service des empreintes digitales a à sa disposition des appareils de précision scientifique.

Le "Special Branch" a pour mission de contrecarrer les mouvements révolutionnaires. La force fait aussi la police sur la Tamise sur une distance de 36 milles. Cette division dont le personnel est de 200 hommes a à sa disposition 25 yachts.

La Police anglaise a le respect et la coopération du public. Les constables ne sont jamais armés.

En France

La comparaison entre les forces policières européennes et celles d'Amérique est très difficile à faire à cause des différences que nous constatons dans l'organisation politique, le droit pénal, la procédure criminelle et l'organisation judiciaire.

La Sûreté générale relève du ministère de l'intérieur, elle a juridiction sur tout le territoire de la France.

Les services administratifs sont (1o) celui du personnel, du budget et l'organisation générale de la force publique en France, (2o) celui de la police générale et du contrôle des étrangers et (3o) celui des lieux publics, et de la circulation.

Dans les services actifs, on distingue la Police Municipale, la Police Spéciale et la Police Mobile. La Police Mobile a été créée en 1908. Son personnel est de 120 commissaires et de 300 inspecteurs. Sa création a été rendue nécessaire par le manque de liaison et de coopération entre les Polices Municipales. La Sûreté Générale n'a aucun service entropométrique, ce service étant centralisé à la Préfecture de Police du Département de la Seine.

Il y a 16 brigades mobiles sous l'autorité d'un Commissaire Divisionnaire. Ces brigades occupent des locaux très vastes et chacune a à sa disposition au moins deux autos rapides.

Le budget policier de la France est d'environ 34 millions de dollars dont 22 millions sont affectés à la Gendarmerie et 6 millions à la Préfecture de Police du Département de la Seine, laquelle reçoit un montant identique de la ville de Paris. Les services actifs de la Sûreté Générale, c'est-à-dire la Police Spéciale et la Police Mobile ont un budget de $2,400,000.

Les services administratifs sont payés par le Ministère de l'Intérieur et ne sont pas compris dans cette somme.

La Police Mobile de la Sûreté Générale a un personnel d'environ 500.

La Préfecture de police du département de la Seine

La Préfecture de police du département de la Seine à la tête de laquelle se trouve le préfet M. Jean Chiappe, est une force municipale ayant juridiction non seulement sur la ville de Paris, mais sur la banlieue. Son budget est d'environ 12 millions de dollars. Son personnel est d'environ 14,000 hommes, elle a aussi à sa disposition la Garde Républicaine comprenant 4,000 hommes et est en coopération constante avec la Gendarmerie.

La Police Municipale de la Préfecture est sous l'autorité d'un Directeur. Le territoire est divisé en 8 districts, chaque district divisé dans la ville de Paris en arrondissements, et, dans la banlieue, en circonscriptions.

Les conditions d'enrôlement sont très sévères; la préférence est donnée aux anciens sous-officiers et aux détenteurs de la Croix de Guerre ou de la Croix Militaire. Le stage d'essai est de deux ans. Cette force est armée de revolvers. La promotion est faite au moyen de tableaux d'avancement préparés par une commission de classement. L'autorité disciplinaire est le conseil de discipline composée du Directeur de la Police Municipale, d'un Commissaire de Police divisionnaire, d'un Inspecteur de Police, d'un inspecteur principal et de trois agents de la catégorie de l'inculpé.

On opère un service médical composé de 25 médecins. L'entrainement des recrues se fait à l'Ecole de Pratique et consiste en leçons sur l'organisation de la Préfecture, les règlements de circulation, le droit pénal auxquelles s'ajoutent un entrainement semi-militaire et la culture physique.

Compagnies diverses

En plus des compagnies d'arrondissements, il y a une compagnie de circulation, une compagnie fluviale pour la police de la Seine, des canaux et des ports, une compagnie des Halles pour la police des marchés, un service automobile comprenant 148 autos dont 4 munis d'appareils de télégraphie sans fil et une section d'Armurerie.

Le service des recherches criminelles est dénommé Police Judiciaire. Ses fonctions sont de rechercher les criminels, de rassembler les preuves et de référer les auteurs aux tribunaux. En plus de la direction centrale de la Police Judiciaire, il y a des brigades actives, le Service de l'Identité Judiciaire et celui des archives.

Personnel, 820 hommes.

Les brigades actives sont sous les ordres d'un Commissaire Divisionnaire. Le seul Service d'Identité Judiciaire comprend 70 hommes. La section signaletique qui fait la mensuration des détenus et la prise des empreintes digitales pour toute la France a en sa possession 6 millions de fiches dont 80,000 avec empreintes digitales. Ce service opère encore une section photographique, une section dactylotechnique et une section des sommiers judiciaires ainsi qu'un laboratoire scientifique où l'on retrace l'origine des taches, liquides, poudres, etc., recueillis sur les lieux du crime, où l'on étudie aussi les documents et objets d'art imputés faux. La section de l'Identité Judiciaire a comme corrolaire, l'Ecole de Police Scientifique. Tout membre de la force désirant être promu, doit suivre les cours à cette école et obtenir le diplôme qu'elle confère.

En Belgique

En 1791, la ville de Bruxelles suivit l'exemple de Paris et créa des commissariats de Police. En 1815, alors que la Belgique était unie à la Hollande, on organisa la marréchaussée et en 1830 la Belgique ayant reconquis son indépendance, créa une Police qu'elle organisa sur le système de la France; c'est la Gendarmerie. Depuis 1920, existe la Police Judiciaire pour les recherches criminelles. La Police Belge est organisée sur une base municipale, sauf la Gendarmerie et la police Judiciaire qui sont nationales. Toute municipalité de plus de 5000 âmes, doit avoir un chef de Police. Dans les municipalités de moins de 5,000 âmes, c'est le Maire qui exerce ces fonctions. La Police Belge est armée de revolvers et de matraques.

L'entrainement des recrues dure deux ans. La pension est de 60 pour cent à 55 ans et après 25 ans de services.

Les constables sont nommés par les conseils municipaux; les inspecteurs de même, mais avec l'approbation du gouverneur de la province. Les surintendants sont choisis par le Roi, mais parmi les candidats dont les noms sont soumis par les conseils municipaux. La Police Judiciaire du Parquet est un service exclusivement repressif qui ne s'occupe que des crimes et des délits importants. La Police Municipale et la Gendarmerie sont tenues de prévenir sur le champ la Police Judiciaire de tout crime porté à leur connaissance. Les membres de la Police Judiciaire sont attachés au Procureur du Roi dans les principales villes; ils relèvent de l'Officier Judiciaire Principal Dirigéant. Ce service est divisé en départements, chacun spécialisant dans un genre de crime. L'entrainement des recrues est fait à l'Ecole de Criminalogie et de Police Scientifique à Bruxelles où il se donne un cours avancé pour les magistrats et les officiers supérieurs de la Police Judiciaire et de la Gendarmerie et un cours ordinaire pour les officiers inférieurs et les membres de la Police Judiciaire de la Police Municipale et de la Gendarmerie. Durée du cours trois mois. Les aspirants détectives sont à l'essai durant 8 mois et pendant ce temps doivent suivre les cours de criminalogie et obtenir le diplôme. Dans toutes les villes importantes la Police Judiciaire a un laboratoire de recherches scientifiques. Elle opère un Bureau Général de Renseignements et publie un bulletin central des signalements qui est imprimé chaque jour et distribué à toutes les organisations policières du pays ainsi qu'aux quartiers généraux des autres polices continentales. La Gendarmerie belge a son origine dans la police constabulaire hollandaise. C'est un corps d'élite semi-militaire. Son organisation est basée sur la division territoriale par brigades, districts, compagnies, groupes, régiments. Son personnel est de 6000 hommes. Le budget de la Gendarmerie belge est d'environ $3,700,000.00.

En Suisse

La comparaison des forces policières de la Suisse avec celles du Canada est des plus intéressantes. Il est à signaler que le droit civil est le même pour toute la Suisse mais que le droit pénal varie avec les cantons. Il y a 25 cantons. Il n'existe aucun organisme policier fédéral, sauf la Diretcion de Police du Ministère de la Justice. Le Parquet fédéral ne s'occupe que des crimes contre la Confédération, mais sert aussi d'agent de liaison entre les cantons et avec l'étranger. La Direction de Police publie un bulletin de renseignements appelé moniteur de police. Les cantons sont tenus de communiquer les renseignements pour ce bulletin, lequel est ensuite distribué à toutes les forces policières du pays. Les cantons sont très jaloux de leur autonomie, mais coopèrent volontiers avec le fédéral en matière de Police.

La iDrection de Police n'a pas de service de recherches criminelles, pas un seul agent. Le casier judiciaire et le service d'identité judiciaire sont très élaborés et hautement perfectionnés.

A Berne et à Zurich

La Police Cantonale de Berne et celle de Zurich sont sensiblement semblables. La Police du Canton de Zurich a été créée en 1804. Son personnel est de 260 hommes. L'entrainement des recrues se fait par classe de 25 hommes. L'entrainement terminé, les recrues sont casernées pendant 4 ou 5 ans avant de servir à l'extérieur. Les villes ont aussi leur police communale. La ville de Zurich ayant 400 hommes. Pour fins policières, le territoire est divisé en districts de police correspondant aux districts judiciaires. Chaque district est divisé en sation. Dans le Canton de Zurich, il y a 300 hommes répartis dans 30 districts et 200 stations. La population rurale est très paisible, 90% de la criminalité étant dans les villes de Berne et de Zurich. Le Budget policier du Canton de Zurich est de $430,000 et celui du Canton de Berne de $410,000. Pour être officier, il faut avoir le titre de docteur en droit, être officier dans l'armée et avoir la connaissance d'au moins deux langues.

Le Commandant de Police exerce l'autorité disciplinaire. Chaque canton publie un "Moniteur de Police". Chaque district a sa prison où sont prises les empreintes digitales, lesquelles sont transmises à Zurich où elles sont centralisées. Le service dactyloscopique du Canton de Zurich a environ 45,000 fiches. Dans le Canton de Berne, l'entrainement des recrues a lieu à l'Ecole des Recrues et dure 1 an. On y enseigne le droit pénal, les règlements de la circulation, le code civil, la dactyloscopie, l'organisation policière, le droit pénal, la géographie de la Suisse et du Canton, le tir au revolver, les premiers soins à donner aux blessés, la gymnastique. La ville de Berne a une force municipale de 150 hommes et le Canton de Berne a un service dactyloscopique où sont centralisées 12,000 fiches. Les empreintes digitales sont prises dans les prisons et transmises à Berne.

Travail grandement facilité

Mon travail a été grandement facilité à Londres grâce aux bons offices de M. Lemieux, commissaire de la province de Québec, ainsi qu'à ceux de l'hon. P.-C. Larkin, haut commissaire du Canada et de M. Lucien Pacaud, secrétaire du commissariat canadien. A Paris, par notre ministre plénipotentiaire, l'hon. P. Roy et les attachés MM. Jean Désy et Pierre Dupuy. (La Légation); en Belgique, par le commissaire de la province de Québec à Bruxelles.

Les nouveaux bureaux de M. Lemieux se trouvent au coeur de Londres, sont vastes et bien situés, il s'y trouve une exposition des produits naturels de la Province de Québec des plus intéressantes.

Traversée de la Manche en avion — atterrissage forcé à S.-Englebert. Retour sur le "France."

Ne pas confondre

M. Léopold Pigeon, fils de feu Johnny Pigeon, autrefois de Lachine, déclare n'avoir rien de commun avec l'individu du même nom condamné pour vol dernièrement.

La Bijouterie

C'est par l'intermédiaire des Etrusques que l'art grec pénétra dans l'ancienne Rome. Les conquêtes des Romains les menaient dans le monde entier: on trouve donc chez eux un certain mélange de styles différents. L'influence de l'art grec prédomine pourtant dans l'exécution de leurs bijoux et de leurs camées. Dès les premiers temps, l'usage des ornements d'or était relativement restreint, car lorsqu'on envoya à Delphes l'offrande que Camille avait promise à Apollon pendant le siège de Véies, une grande coupe fut tout ce que produisit la fusion des bijoux que les dames romaines avaient offerts généreusement à la patrie. Mais à partir de la seconde guerre punique, le luxe romain prit une extension si rapide que la loi Oppia défendit aux femmes de porter sur elles plus d'une demi-once d'or. Cette loi fut abrogée vingt ans après sa promulgation. La mode des bijoux qui jusqu'là avait été d'une grande simplicité, ne fit qu'augmenter sous le régime impérial, époque où les Romains, plus que tout autre peuple, eurent la frénésie de l'or et des pierreries. L'art se ressentit de cet abaissement et à part quelques spécimens d'un bon style, la bijouterie décèle une pauvreté de travail et un manque d'élégance tels, que les orfèvres tombèrent dans les lourdeurs en voulant racheter ces défauts par une excessive profusion de pierreries. (r)

POUR LES PAUVRES

Le club ouvrier de Sainte-Marie a organisé pour le 24 décembre prochain une fête en faveur des pauvres de la paroisse Saint-Pierre. Un groupe de citoyens s'est mis en tête de ce mouvement charitable. De gauche à droite, on voit: M. J.-E. Charron, Mme Stella Dalbert, M. E. Raymond, l'échevin Tancrède Fortin, M. A. Lelièvre, M. P.-A. Lapierre, M. G.-A. Massé. (Cliché la "Presse").

LIVRES ET AUTRES PUBLICATIONS

La Nouvelle Equipe. Une revue d'articles et études, éditée au 29, rue Nestior de Tière, Bruxelles, Belgique.

Il y a de tout dans cette revue, pour tous les goûts. La lecture est quelquefois un peu dure, mais on s'y fait à la longue.

* * *

Le Syndicalisme.—Une récente attaque a mis en vedette le syndicalisme catholique au Canada. Ses chefs ont rappelé son but et ses principes. Ces documents méritaient d'être conservés. "L'Ecole Sociale Populaire" les a réunis en une brochure où ils font suite au texte même de la résolution proposée contre le syndicalisme catholique et au débat duquel cette résolution donne lieu. Ces pages intéresseront tous ceux qui s'occupent du mouvement social dans notre pays. S'adresser à l'"Action Paroissiale, 4260, rue Bordeaux, Montréal.

* * *

L'Almanach de la langue française, pour 1930, par M. Albert Lévesque. Un volume in 12 broché et copieusement illustré, édité par la Librairie d'Action Française, 1735, rue Saint-Denis, Montréal.

L'Almanach de la langue française, semble présenter cette année un cachet d'originalité à nul autre pareil. C'est presque un volume et non le moins intéressant de l'année. Il est le seul almanach entièrement composé par le même rédacteur, en l'occurence, Albert Lévesque; le seul à contenir des rubriques pour toutes les activités dominantes de notre peuple; le seul à présenter une toilette typographique et française aussi distinguée; le seul à fournir, enfin, un **Bottin national** dont la documentation synthétique constitue une source de renseignements indispensables aux travailleurs intellectuels.

L'Almanach de la langue française vise l'élite, sans doute, c'est-à-dire les classes dirigeantes, celles qui conservent encore le souci du développement intellectuel et de la culture française. C'est du moins l'impression que nous laisse la lecture des principaux articles: **L'Avenir du catholicisme au Canada, Adaptons-nous, La politique, c'est pourri, Théâtre national,** etc., etc. Ajoutons que l'Almanach contient aussi plus de cinquante dessins et croquis, dont la majorité ont été exécutés par l'artiste Arthur Le-May, l'auteur bien connu de l'Album **Mille Têtes.**

Une série inédite de figures de religieux, de patriotes, de sociologues, de politiques, d'économistes, de savants, d'artistes et d'écrivains sont aussi esquisées. Le lecteur trouvera aussi dans chaque section de l'almanach une bibliographie canadienne complète aux multiples points de vue religieux, national, social, politique, conomique, scientifique, artistique et littraire.

* * *

Cinquantenaire de notre hymne national. — O Canada, terre de nos aïeux! — Les origines de nos drapeaux et chants nationaux. — Armoiries, Emblèmes, Devises, par Hormisdas Magnan, publiciste. — Lettre-préface de Mgr Amédée Gosselin, P. A., professeur d'histoire, etc., ex-recteur de l'Université Laval de Québec. Une plaquette illustrée que l'on peut se procurer au No 6, rue Fraser, Québec.

C'est probablement le dernier né de la saison, mais il peut compter parmi les livres les plus intéressants parus en 1929. Il a pour titre: "Cinquantenaire de notre hymne national, Les origines de nos chants et Drapeaux nationaux, etc." Ce volume, abondamment illustré, contient une préface de notre éminent historien, Mgr Amédée Gosselin, de l'Université Laval.

Le premier chapitre est consacré au cinquantenaire de notre hymne national "O Canada, terre de nos aïeux". On y trouve les biographies des auteurs de ce chant: le juge A. B. Routhier et Calixa Lavallée. Les autres chapitres traitent des origines des drapeaux et chants nationaux, des armoiries, emblèmes et devises du Canada, de la France et de l'Angleterre, etc. Un chapitre spécial est consacré aux Acadiens.

Ce nouveau livre, nous dit l'auteur, M. Hormisdas Magnan, est destiné à la jeunesse de nos collèges, académies, couvents, écoles; mais comme le dit Mgr Gosselin, "les anciens y trouveront leur profit comme les jeunes". C'est un volume qui devrait se trouver dans toutes les maisons d'éducation; il est de nature à inspirer à la jeunesse un plus grand amour de la patrie canadienne, etc.

* * *

"L'Apostolat des Oblats de Marie-Immaculée", nouvelle revue illustrée, publiée à Chambly Bassin; directeur, le R. P. Henri Roy, O.M.I. Cette nouvelle revue mensuelle, comptant 32 pages de texte et d'illustrations, publiée par les RR. PP. Oblats de l'Est du Canada, est l'organe de leurs oeuvres d'apostolat en pays chrétiens, et d'évangélisation en pays de missions. Son BUT est de susciter chez les fidèles plus de vie catholique et de les faire coopérer davantage à conserver la foi chez nous et à seconder la mission apostolique de notre Canada français.

Cette revue est aussi le bulletin mensuel de l'Association de Marie-Immaculée, sorte de prolongation de la Congrégation des Missionnaires Oblats de Marie-Immaculée. Elle veut grouper autour d'eux, les amis de leurs entreprises, et, surtout de leurs missions. Ses membres deviennent les apôtres-auxiliaires des Oblats, et font en quelque sorte partie de leur famille religieuse. Ils participent aux PRIERES ET AUX TRAVAUX, AUX SACRIFICES ET AUX MERITES de plus de 3,000 Oblats.

"L'Apostolat des Oblats de Marie-Immaculée" est une revue intéressante et sa lecture est vivement recommandée.

* * *

Considérations paradoxales sur la Poécsie, par Valentin Bresle et Fernand Lapiaud. Un volume broché, édité par le Mercure de Flandre, Lille.

Le titre a de quoi surprendre; pourtant il s'explique par la collaboration de chacun des auteurs qui l'ont écrit.

Alors que tant d'autres ont surtout cherché à poser un absolu à édicter une doctrine, prétendu avoir trouvé la seule solution réelle, intangible, l'unique vérité — quand il est autant de vérités que de caractères et qu'aucune d'entre elles ne s'apparente aux autres, — MM. Valentin Bresle et Fernand Lapiaud n'ont voulu "qu'exposer" leurs opinions respectives sur ce vaste sujet: la Poésie.

Point d'exégèse pédantesque et vaine, mais la simple lumière des faits, la seule préoccupation de jeter un peu de clarté sur tant d'obscurités souvent voulues.

Qui ne se souvient du débat fameux qui mit aux prises l'abbé Brémond et le regretté Paul Souday, tandis que MM. de Souza, Thérive, Fagus, Derème et tant d'autres renchérissaient dans la coulisse sur les victoires du premier et les déboires du second.

Ce débat — qui rebondit dernièrement encore avec les articles de l'abbé Brémond sur "Racine et la Poésie pure", — n'a trouvé qu'une chose: la valeur de chacune des parties adverses.

Si les auteurs n'ont pas manqué d'étudier ce débat, c'est que son importance, ne serait-ce que pour le faisceau d'opinions opportunément réunies, reste grande. Ils l'ont fait l'esprit dégagé des petites pointes froniques et piquantes qui bien souvent failliront orienter le sujet vers le pamphlet.

* * *

Henri Heine, par ses contemporains, publié par H.-H. Houben et traduit par B. Netter-Gidon, Payot, 106, boulevard Saint-Germain, Paris. — La connaissance des langues étrangères devient de plus en plus nécessaire dans la vie moderne. Mais tout le monde ne peut aller séjourner à l'étranger. Les linguistes ont reconnu que le meilleur moyen de développer et améliorer les notions apprises à l'école est la lecture directe de textes de bons auteurs étrangers, avec la référence à une traduction française précise pour les mots mal connus ou inconnus. C'est à ce besoin que répond la Collection des deux Textes. Le premier volume qui paraît dans cette collection est le chef-d'oeuvre de Dickens, A Christmas Carol (Un Chant de Noël), le conte sans doute le plus parfait de la littérature anglaise.

Bagatelle.—A book of free verse, par Charlotte Michaud. Un volume petit in-12 édité à Lewiston, Maine. Préface d'Alice-Frost Lord.

Ce sont des poèmes sans prétention mais qui sont très spirituels et très originaux. D'un ton badin, ils portent un peu sur tous les sujets: les hommes, les femmes et le mariage. Ils plairont, amuseront et feront certes du bien. Nous en conseillons la lecture à tous et à chacun.

* * *

A Christmas Carol. Un Chant de Noël, par Charles Dickens, texte anglais intégral avec traduction française du Dr R. Gauillard, en regard. Payot, 106, boulevard Saint-Germain, Paris. — La connaissance des langues étrangères devient de plus en plus nécessaire dans la vie moderne. Mais tout le monde ne peut aller séjourner à l'étranger. Les linguistes ont reconnu que le meilleur moyen de développer et améliorer les notions apprises à l'école est la lecture directe de textes de bons auteurs étrangers, avec la référence à une traduction française précise pour les mots mal connus ou inconnus. C'est à ce besoin que répond la Collection des deux Textes. Le premier volume qui paraît dans cette collection est le chef-d'oeuvre de Dickens, A Christmas Carol (Un Chant de Noël), le conte sans doute le plus parfait de la littérature anglaise.

Feu Mme R. Giguère

(Spécial à la PRESSE)

Saint-Fréderic. — Ces jours derniers est décédé à l'âge de 55 ans, Mme Richard Giguère, née (Henriette Labonté).

Ses funérailles ont eu lieu au milieu d'un grand concours de parents et d'amis. Le deuil était conduit par son époux, ses enfants, Marie-Anna, Albert, Clément et Emile.

La défunte outre ces derniers laisse sa mère, Mme veuve Jean Labonté, de Sainte-Claire; deux soeurs, Mmes Joseph Chouinard et Alphonse Roy, de New Britain, Etats-Unis; et cinq frères, MM. Georges Labonté, de Sainte-Claire, Arthur Labonté, de Québec, Stanislas, Fortunat et Eugène Labonté, tous trois du Lac Saint-Jean.

Conduisait le corbillard, M. Henri Giguère, beau-frère de la défunte. La croix était portée par M. Philias Ferland, beau-frère de la défunte, de Thetford Mines. Les porteurs étaient son frère, George Labonté, ses beaux-frères, MM. Joseph Chouinard, Ernest Poirier, Jean Vachon.

Un service a été chanté par l'abbé Joseph Turcotte, vicaire de Lorette, parent de la défunte.

On remarquait dans le cortège, les beaux-frères et belles-soeurs de la défunte, M. Benjamin Giguère, de Lévis, MM. et Mmes Philias Ferland, de Thetford, Ernest Poirier, de S.-Antoine de Pontbriand, Jean Vachon, de Tring, Joseph Giguère, Henri Giguère, de S.-Fréderic, ses cousins et cousines, M. et Mme Joseph Houde, d'East-Broughton, M. Ben Gravel, Philibert Gravel, Thomas Gravel, Omer Giguère, de S.-Ludger, M. et Mme Joseph Vachon, Mme R. Boiduc, de S.-Antoine, M. et Mme Alcide Cloutier, de Lévis, François Giguère, de Québec, Wilfrid Gagnon et Henri Gagnon, de Sherbrooke, Emery Marcotte, de Tring, Luc, Henri et Jean-Marie Giguère, Hormisdas Turcotte, d'East Broughton, Placide et Donat Turcotte, Stanislas Vallé, Philias Gosselin, Napoléon Gravel, Honoré Plante, Achille Lessard, Ernest Lessard, Théophile Labbé Napoléon Vachon, Evangéliste Plante, Arthur et Ludger Lapiante, etc.

Bruxelles, 21. — Les journaux flamands s'occupent beaucoup de la flamandisation de l'université de Gand. Ils veulent diminuer l'influence française.

Pour Noël

Quel cadeau peut être plus utile et plus agréable qu'une

MONTRE
MONTROSE

Ces magnifiques montres sont en vente chez pratiquement tous les bijoutiers, en de jolies boites à cadeau. Les montres Montrose sont toutes à 15 pierres et se vendent de $7. à $15. Avec boitier en or de 14 carats, elles se vendent à $20. et $25. Elles sont un cadeau vraiment utile et durable.

Consultez votre bijoutier

EXIGEZ LES MONTRES MONTROSE

Venez choisir votre cadeau chez
J. O. FALARDEAU
Spécialiste en montres Montrose et Bagues à Diamants
418 MONT-ROYAL Est. BElair 8046

Quel meilleur cadeau qu'une montre MONTROSE
ALFRED MAISONNEUVE
BIJOUTIER
921 rue RACHEL Est. FRontenac 8232

Voyez nos montres "MONTROSE"
L. H. DUROCHER
BIJOUTIER
1831 MONT-ROYAL Est (près Cartier). AMherst 6877

Donnez une montre "MONTROSE" de chez
JEAN POIRIER
BIJOUTIER
3971-3973 ONTARIO Est (coin Charlemagne). CLairval 1185

Notre assortiment de montres "MONTROSE" vous plaira
J. A. PELISSIER
BIJOUTIER
859 ONTARIO Est. FRontenac 3366

Venez choisir votre montre "MONTROSE" chez
A. RIENDEAU
BIJOUTIER
1847 rue NOTRE-DAME Ouest (coin Guy). Wilbank 0414

Voyez notre assortiment de montres "MONTROSE"
EDOUARD ROCHON
BIJOUTIER
2008 rue AMHERST. FRontenac 4625

Faites votre choix dans nos modèles "MONTROSE"
R. LANTHIER
BIJOUTIER
1371 MONT-ROYAL Est. AMherst 6384

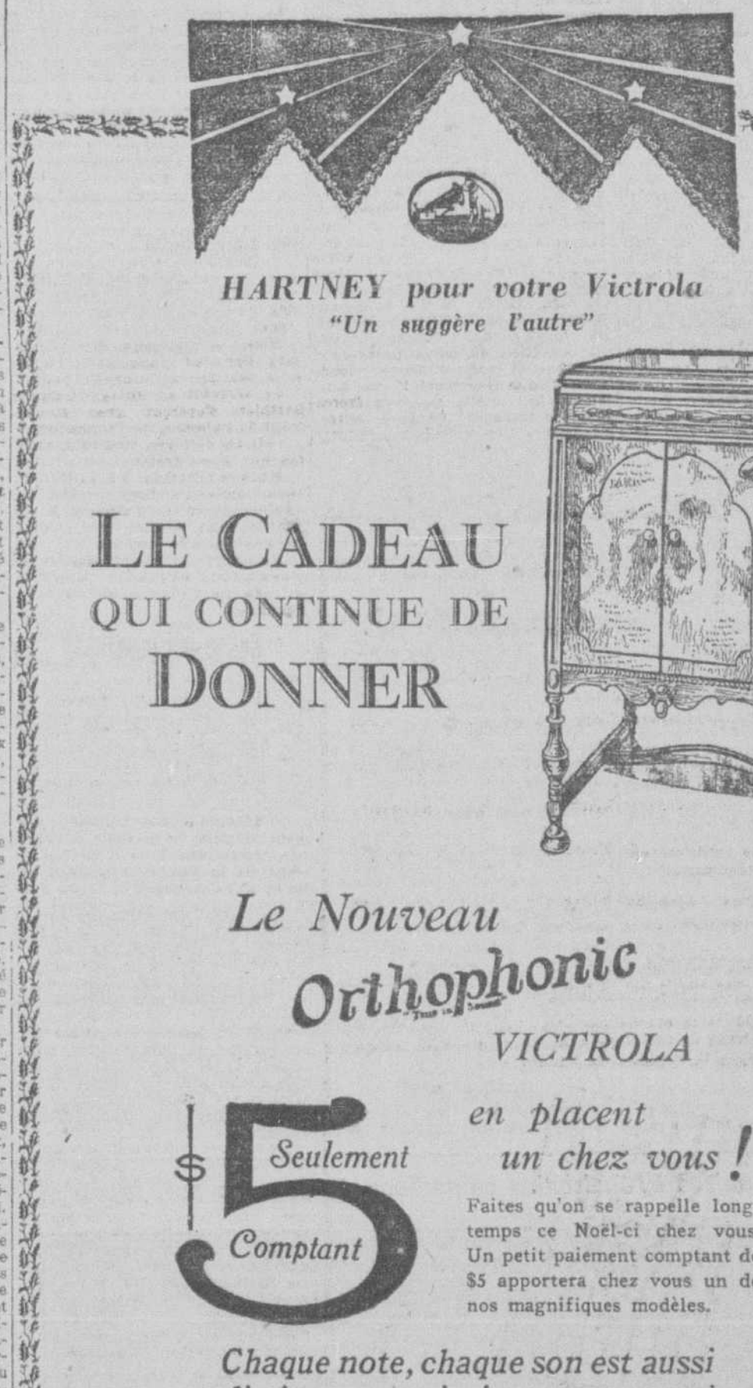

HARTNEY pour votre Victrola
"Un suggère l'autre"

LE CADEAU
QUI CONTINUE DE
DONNER

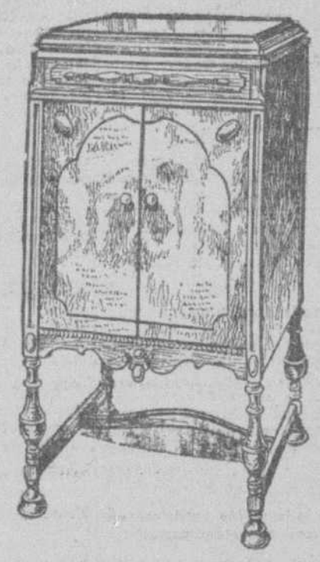

Le Nouveau
Orthophonic
VICTROLA

$5 Seulement Comptant

en placent un chez vous!

Faites qu'on se rappelle longtemps ce Noël-ci chez vous. Un petit paiement comptant de $5 apportera chez vous un de nos magnifiques modèles.

Chaque note, chaque son est aussi distinct, aussi juste et aussi parfait que si les artistes eux-mêmes étaient en votre présence.

Que peut-il y avoir de plus apprécié que plusieurs disques Victor supplémentaires bien choisis? Procurez-les vous chez Hartney.

Hartney COMPANY LIMITED

Les plus grands vendeurs de Radios *et* Victrolas *au Canada.*

Tous nos commis parlent le français.

2 portes à l'ouest d'Eaton.

755 rue Ste-Catherine Ouest

Ouvert tous les soirs jusqu'à Noël.

La Vie Religieuse

La grande détresse des missions d'Abyssinie

Toute la récolte a été détruite par la sécheresse, les sauterelles et après elles les chenilles. —Scènes de désolation conséquences de la famine.

"Boudéna"... crient les pauvres aux passants

LE R. P. URBAIN, capucin, supérieur du couvent de la Réparation, en même temps directeur de la revue "L'Echo de S.-François", a reçu, récemment, une lettre d'Abyssinie d'une religieuse missionnaire franciscaine de Calais, qui ne manquera pas d'émouvoir nos lecteurs. Il y a quelques semaines, nous disions que l'Abyssinie était sous le coup d'une famine terrible. Cette lettre le dira mieux que nous ne l'avons fait.

* * *

Léproserie d'Harar,
novembre 1929.

Révérend Père,

"Au reçu de cette lettre, je vous en supplie, après l'avoir lue, faites-la lire. Il est vrai, vous allez dire que je vous écris pour vous tendre la main; non, pour vous dire que des affamés tendent la main; pour vous dire, vous transmettre par la T.S.F. chrétienne à grandes ondes ce que j'entends tous les jours, ce cri déchirant le coeur d'un apôtre: j'ai faim, j'ai faim".

Moment pénible

"Voici que nous traversons un moment bien pénible. Les sauterelles, la sécheresse et les chenilles ont apporté la misère. On n'ose pas prononcer le mot de famine; cependant, c'est bien "la famine".

"Beaucoup de pauvres gens meurent dans les rues d'Harar. Hier, un pauvre homme a été trouvé mort à la porte de notre Léproserie.

"Nous n'osons plus sortir pour aller en ville faire la visite des malades. Dans les rues d'Harar, les pauvres, les prisonniers, dès qu'ils nous voient, nous crient: "j'ai faim"; d'autres: "du pain"; ou bien en appuyant la main sur le creux de l'estomac, il semble qu'ils atteignent l'épine dorsale et d'un regard suppliant, vous disent: "je n'ai encore rien mangé".

"Sur la place du marché d'Harar, autrefois si bruyante, on ne voit personne, il n'y a plus de grain, mais il y a des pauvres qui crient aux passants: "Boudéna... boudéna." (du pain, du pain).

"C'est vraiment déchirant.

Leur pain

"Croyez bien que le pain qu'ils demandent est loin d'être le pain succulent d'Europe. Ce sont des galettes grossières, mal cuites, faites de farine de millet; fraiches, elles sont assez bonnes; mais du soir au matin, elles ont moisi. Il faut bien la famine pour les manger, au lieu de les donner aux bêtes.

"Oui, c'est vraiment la famine.

Les lépreux

"Que vous dirai-je des lépreux?

"Depuis trois mois, nous en avons reçu dix seulement. Il n'y a plus de place; et ils sont légions qui attendent. Vous ne l'ignorez pas, aucun de ceux qui entrent n'est chrétien; aucun n'y rentre avec l'espoir d'y trouver la santé du corps; mais tous, tôt ou tard, y trouvent la santé de l'âme; tous se convertissent, lorsqu'ils quittent la léproserie, c'est pour se rendre, pleins de joie, chez le bon Dieu qu'ils ont appris à connaître, surtout par la charité.

"Il n'y a plus de place, parce qu'il n'y a plus de ressources.

Autrefois

"Autrefois on leur donnait chacun une piastre (1 franc) par jour. C'était suffisant pour se procurer 9 à 12 galettes de boudéna et un peu d'ashara (décorticage de café). Cette maigre pitance les rendait heureux.

"On n'a pas diminué cette distribution d'une piastre par jour et par tête; mais le grain se faisant rare, au lieu de 9 à 12 bonnes galettes, on ne vend plus que 4 galettes de famine pour une piastre; et 4 galettes si petites, si minces, que réunies, elles ne semblent pas égaler une galette du temps d'abondance.

"Alors, quand ils sont malades, comment faire? Comment leur procurer un peu de lait, à la place du pain si indigeste? Pour une piastre, on ne donne qu'une toute petite tasse de lait.

"Nous avons faim"

"Aussi, j'entends nos malades nous dire: "Maintenant, nous sommes comme les autres, nous avons faim."

"Si je leur demande: "Comment allez-vous?" Ils me répondent: "Je vais bien, mais j'ai faim."

"Je suis arrivée à avoir peur d'aller faire la visite habituelle de nos malades, deux fois par jour, dans leur hutte. Chaque fois, je suis reçue par cette plainte: "J'ai faim".

Les orphelines

"Avec la charge des lépreux, nous avons encore celle de dix orphelines. Une d'elles nous quittera bientôt et pourra gagner sa vie; elle va se marier. Elle est venue à nous il y a cinq ans, avec une très mauvaise plaie à la jambe. Depuis trois ans elle est baptisée et depuis deux ans, elle est guérie.

"Nous espérons qu'elle fera une bonne mère de famille chrétienne. Mais ce ne sont pas leurs parents ou leurs proches qui les aideront à se mettre en ménage. Ils attendent tout de nous. Je pense donc au petit trousseau qu'il faut lui donner; c'est une de nos enfants, nous ne pouvons la délaisser. Vous comprenez mon embarras, ma détresse à une heure aussi pénible.

Les sauterelles

"Nous ignorons ce que le bon Dieu nous réserve; mais le moment est bien triste; il n'y a rien à manger. Les sauterelles ont dévoré tout ce qu'elles ont rencontré. Ce fut bien triste de voir ces sauterelles passer et repasser pour dévorer ce qu'elles avaient laissé. Nous faisions tout ce que nous pouvions pour les empêcher de se poser et les obliger à fuir. Mais, durant 3 jours, elles restèrent à ravager nos champs; malgré les lluges agitées, les cris des enfants, le bruit assourdissant des ferrailles que l'on frappa, rien n'y fit.

"Après leur passage, on aurait dit qu'une torche immense enflammée avait été traînée sur le champ et avait tout détruit.

"En entendant le bruit particulier aux sauterelles, les enfants disaient: "Ecoutez, c'est comme le bruit du chemin de fer qui monte de Djibouti".

Les chenilles

"Depuis quelques jours les sauterelles nous ont quittés. Nous ne les avons plus revues. Dans l'espoir qu'elles ne reviendraient plus, on a un peu semé du grain.

"Mais, voilà un autre fléau. Les chenilles ont paru. Elles sont venues on ne sait d'où? Elles mangent tout, à mesure que paraissent les jeunes pousses. Deux fois par jour, nous leur faisons la chasse, ou plutôt la guerre. Nous ne pouvons pas arriver à détruire tant d'ennemis, à tuer tant de chenilles.

"Voici que la pluie tombe assez abondante. Tout pousse généreusement. Les sauterelles ne reparaissent plus; mais les chenilles dévorent tout à mesure. Que mangeront les pauvres gens?

Déchirant appel

"En attendant la récolte, ils

A SUIVRE SUR LA PAGE 63

La vignette du haut représente un enfant mort de la faim, dans les missions des Capucins, en Abyssinie. Une grande famine règne dans ce pays actuellement. La vignette du bas montre deux malheureux affamés. Ces photographies en diront plus long sur les désastres que cause la famine que tout un volume.

Des nominations dans les missions

Mgr Drapier, délégué apostolique de Mésopotamie, est nommé administrateur apostolique de l'archidiocèse latin de Bagdad; Mgr Tonna, administrateur apostolique de l'archidiocèse de Smyrne, est nommé archevêque latin de Smyrne; Mgr Montaigne, vicaire apostolique de Pao-Ting-Fou, est nommé coadjuteur à Pékin; le R.P. Ouang-Ouen-Cien est nommé premier vicaire apostolique de Shunking; le R.P. François Ouang est nommé premier vicaire apostolique de Wanhsien; le R.P. Louis Perricaud, des Missions étrangères de Paris, est nommé vicaire apostolique de Pakhoi.

Cause qui progresse

Québec, 21—On nous apprend que la cause du Père Frédéric de Ghyvelde, jadis commissaire de Terre Sainte au Canada, progresse. Une instance rogatoire, instituée au diocèse de Lille, dans lequel naquit le bon Père Frédéric, vient de prendre fin, sous l'autorité de S. G. Mgr Lienart, après collation dûment vidimée de la copie destinée au diocèse des Trois-Rivières, où s'instruit le procès informatif. Le R. P. Mathieu-Marie, o. f. m., postulateur délégué, doit rentrer au Canada sans tarder, porteur du document nécessaire à la poursuite des procédures canoniques.

Un nouveau marguillier

M. M.-P. McGoldrick a été élu marguillier de Saint-Patrice pour l'année 1930. M. McGoldrick est bien connu dans les cercles douaniers et ses publications sur le tarif sont répandues dans tout le Canada.

L'OEUVRE DES REDEMPTORISTES EN INDO-CHINE

La Congrégation du Très-S.-Rédempteur, rédemptoristes, fondée en 1732, par saint Alphonse de Liguori, a pour but principal les missions. C'est d'Italie que les premiers religieux sont partis, pour se répandre dans presque tous les pays d'Europe et aucune des maisons de la Congrégation n'avait encore pu réaliser le rêve de son supérieur de fonder une mission en Asie.

Cet honneur devait revenir à la province canadienne-française, qui a déjà fourni quatre contingents de missionnaires, tous Canadiens-Français et qui, en Indo-Chine et dans la province du Tonkin sont déjà au nombre de 12.

C'est à Hué, dans la province d'Annam, Indo-Chine, que fut fondée la première mission. L'Indo-Chine, sous le protectorat français compte déjà un grand nombre de catholiques et l'oeuvre a progressé avec une telle rapidité, que les Rédemptoristes viennent de faire construire un vaste couvent, dans la ville de Hué. Ce couvent servira de juvénat, car les Rédemptoristes, comme nombre d'autres congrégations, ont décidé de fonder une communauté indigène. Le juvénat construit est un magnifique édifice, avons-nous appris, et le R. P. H. Cousineau, supérieur, a annoncé que le tout serait terminé prochainement.

L'autre maison des Rédemptoristes est à Thai-Ha-Ap, près d'Hanoi, dans la province de Tonkin. Un couvent sera prochainement construit dans cette ville. Le R. P. E. Dionne est supérieur.

L'année ecclésiastique

Des fêtes mémorables se sont déroulées, l'été dernier, dans plusieurs vieilles paroisses

Saint-Laurent, île d'Orléans, a célébré son 250e anniversaire, S.-François de Montmagny, son 2e centenaire, S.-Stanislas de Champlain et Rimouski, leur centenaire.

Des départs de missionnaires

Nous publions la troisième partie des principaux événements qui se sont produits au cours du troisième trimestre de l'année ecclésiastique, soit pendant les mois de juillet, août et septembre.

Juillet

4. A Montfort, mort du F. Lazare, de la Compagnie de Marie, 69 ans.

5. 60e anniversaire religieux de SS. Barette et Tassé et 50e de Soeurs Masseleau, Charron, Cherrier, Bergeron, Lavoie et Bourgeois, des Soeurs Grises.

7. A Sherbrooke, ordination sacerdotale de MM. Ph. Messier, Rosario Lapointe, Paul Mailloux et Maurice Fortier.

Centenaire de la paroisse de Rimouski.

Mort du chanoine Laurent-Arthur Jasmin, 69 ans, curé de Saint-Edouard, Montréal.

A Saint-Jean, 1ère grand'messe du P. Henri Langlois, O. F. M.

9. Louiseville, 1ère grand'messe de l'abbé Albert Desjarlais, ordonné la veille, à l'occasion des noces d'or de ses parents, M. et Mme Charles Desjarlais.

9. A Matane, 25e anniversaire sacerdotal du chanoine Victor Côté.

A Sainte-Béatrice, 25e anniversaire sacerdotal du curé C. Piette.

Le P. Hervé Morin, C.S.C., est nommé directeur de l'externat classique de la congrégation de Sainte-Croix dans l'Est.

A Saint-Hyacinthe, noces de diamant de vie religieuse du F. Théodule (Auguste Tressol), et jubilé des FF. Louis-Edouard (Frédéric Janon), Laurent (Benjamin Lemire), Joseph (Joseph Moras) et Urbain (Onésime Charest), des FF. du Sacré-Coeur.

A Sainte-Hélène de Kamouraska, 1ère messe du P. Hector Thiboutot, O. M. I.

10. Mort du F. Bernard (né Breen), ancien provincial des Frères des écoles chrétiennes.

10. Au lac Guindon, mort subite du F. Philippe-James (né Caron, de Hull), des FF. des écoles chrétiennes.

11. A Sainte-Geneviève de Grantham, 25e anniversaire sacerdotal du P. Aimé Jasmin, O. M. I.

12. Mgr J.-E. Feuiltault, P. D., de Sainte-Marie (Beauce) est fait commandeur du Mérite agricole à l'occasion de ses 25 ans de prêtrise.

L'abbé Henri McDougall est nommé desservant de Saint-Edouard.

Départ du P. Fernando Boissonnault, O. M. I., pour le Basutoland.

Départ pour Obra, Pologne, du P. Henri Matte, O. M. I., pour enseigner la philosophie.

13. Au couvent du Sacré-Coeur de Jésus, Québec, mort de S Marie de l'Incarnation (Karie Bolly, veuve de Jos. Brassard) 70 ans.

14. Deuxième centenaire de Saint-François de Montmagny.

A Saint-Isidore (Beauce), ordination de MM. Alphonse-Marie Parent et Hormisdas Fortin.

A Gentilly, arrivée du nouveau Curé, M. Joseph Letendre.

15. Elévation au cardinalat du P. Ildefonse Schuster.

17. A Plattsburg, N.-Y., 75e anniversaire de l'église Saint-Pierre, 50e anniversaire de vie religieuse du P. J.-N. Pelletier, O. M. I., et 25e comme curé du P. Julien Racette, O. M. I.

18. Nomination du P. Alphonse Gauthier, C.S.V., comme supérieur du collège Bourget.

19. A Saint-Hyacinthe, réélection du P. Pierre Granger comme prieur des dominicains.

A Sainte-Marie de Verchères, 1ère grand'messe du P. Denis (André Handfield), O. F. M.

Mgr Turquetil repart pour la baie d'Hudson.

20. Arrivée à Montréal du P. Jean Wattier, 2e Canadien français de l'ordre des Servites de Marie.

A Wickham, 1ère grand'messe de M. Georges-Etienne Roberge.

A Woonsocket, R.-I., l'abbé J. Flaumont (natif de Sainte-Hénédine) fonde une paroisse.

Don Herman-Joseph Smets, abbé de Westmalle, Belgique, est élu abbé général des Cisterciens de la stricte observance.

21. Centenaire de Saint-Stanislas de Champlain.

A la Rivière-Ouelle, ordination sacerdotale de MM. Armand Dubé et Fernand Bérubé.

22. A Chicoutimi, mort de Sr Marie-des-Anges (Marie-Adélina Touchette), 88 ans, de l'Hôtel-Dieu de Saint-Valier.

23. A Québec, mort du P. Guibert, mariste, 56 ans.

24. A Joliette, le T. R. P. Roberge annonce que les Clercs de Saint-Viateur auront des missions en Chine et aux Indes.

25. Première sortie du pape.

25e anniversaire sacerdotal du curé J.-Alfred Bernier, de Saint-Bonaventure.

27. Au Bon-Pasteur, Québec, mort de Sr Marie de Saint-Jean-Damascène (Mathilda Duguay), 36 ans.

28. A Saint-Hyacinthe, jubilé d'or du P. Georges-Etienne Dufresne, jésuite.

Célébration du 250e anniversaire de Saint-Michel (Bellechasse).

A Iberville, bénédiction du juvénat des Frères maristes.

29. A Lachine, 60e anniversaire religieux de SS. Marie-Etienne (Elizabeth Leahy, de S.-Anicet), et Angélique (Elmina Gauthier), et jubilé de SS. Marie-Hermas (Célanise Coupal, de S.-Rémi), M. du S.-Sauveur (Azilda Brossard), M. de l'Espérance (Amanda Ricard, de Sainte-Marie-Salomé), M.-Cyrille (Justine Morin), et M.-Gilbert (Priscille Brien, toutes deux de Montréal), et M.-Maurice (Lucy Leahy, de S.-Anicet).

A Guelph, Ont., mort du P. Lewis Drummond, jésuite, 81 ans.

30. A Sainte-Thérèse, mort de Mgr Antonin Nantel, P.D., 89 ans.

31. A Bedford, 25e anniversaire sacerdotal du curé A.-F. Guillet, et à Saint-Marcel-sur-Richelieu, celui de M. J.-H. Ducharme.

Mgr Léonidas Perrin est nommé à Rome consulteur de l'Eglise orientale.

M. Jean Verdier est élu supérieur général des sulpiciens.

Août

1. La maison-mère des FF. du Sacré-Coeur sera transférée de Renteria, Espagne, à Granby.

2. Le P. François Gauvin, jésuite, 45 ans, professeur à Jean-de-Brébeuf, meurt écrasé par un camion automobile.

4. A Fribourg, Suisse, ordination du P. Antonio Arcand, (de Charny), missionnaire du Sacré-Coeur.

A Saint-Hyacinthe, funérailles de Sr Saint-Prosper (Corinne Grégoire), 21 ans, des SS. de Saint-Joseph.

5. A Lisbonne, mort du cardinal Antonio Mendès Bello, patriarche de Lisbonne.

Aux Trois-Pistoles, mort du curé J.-E. Pelletier, 71 ans.

A la Baie-du-Febvre, 1re messe de M. Georges-Etienne Lemire.

7. Cérémonie de départ des PP. Henri Langlois, Fidèle Chicoine et Bonaventure Péloquin, franciscains.

A Hoolsett, N.-H., mort de M. Georges-A. Demers, 53 ans, curé de Saint-Augustin de Manchester.

8. Le curé Pierre Bédard, de Saint-Thomas de Lefaivre, Ont., est fait chanoine d'Ottawa.

9. M. Roméo Lamarche démissionne comme curé de Laprairie.

10. Départ pour Buenos Ayres du P. Florent Germain et des FF. Olivier Roy et Martien Hébert, S.S.S.

25e anniversaire sacerdotal de MM. J.-B. Boisvert, curé du Mont-Saint-Grégoire, et Michel Paulhus, curé de Saint-Louis-de-Bonsecours.

A Québec, mort de Mgr Clovis Arsenault, P.D., 66 ans.

A SUIVRE SUR LA PAGE 63

Premier prêtre séculier indigène

A gauche, S. G. MGR HECTOR CATRY, o.m.c., le nouvel évêque de Lahore, Indes, et à droite M. l'abbé C. FRANCIS, le premier prêtre séculier de Lahore Punjab. Sur la deuxième rangée on remarque la famille du nouveau prêtre. M. l'abbé Francis a fait ses études à Rome et maintenant exerce le ministère dans son pays natal, les Indes.

L'avenir de la paroisse S.-Alphonse

Cette paroisse fut fondée en 1910 et confiée aux RR. PP. Rédemptoristes.

SES OEUVRES

Le R. P. EMILE JOURNAULT

Le rapide développement du nord de la ville a fait surgir, depuis quelque dix ans, un bon nombre de paroisses nouvelles.

L'une des plus remarquées et des mieux situées pour être favorisée dans son développement, c'est la paroisse S.-Alphonse, au Boulevard Crémazie, desservie par les RR. PP. Rédemptoristes.

L'histoire de cette paroisse est toute récente. Il y a vingt ans, on voyait le long du "Chemin du Sault" (rue Lajeunesse), à la croisée du "Chemin de St-Laurent (Blvd Crémazie), un groupe d'une quinzaine de maisons à peine. Youville, nom que portait le bureau de poste devint le nom du village naissant.

Au point de vue civile et religieux Youville faisait partie de la grande paroisse S.-Laurent, plus tard il fut attaché à Villeray. En 1910 les citoyens demandaient à se détacher de Villeray pour se former en paroisse indépendante. Mgr Bruchési offrit la desserte de ces familles aux RR. PP. Rédemptoristes.

Erection

La nouvelle paroisse fut érigée le 1er décembre 1910, sous le nom de S.-Alphonse de Liguori, fondateur des Rédemptoristes. Le R. P. Joseph Simard en fut le premier curé. L'ancien hôtel Vervais—de si mauvaise renommée, et où le diable était apparu plusieurs fois disait-on—fut choisi comme chapelle temporaire. La messe y fut dite pour la première fois à Noël 1910.

Soixante familles à peine—parmi lesquelles la famille Jarry, maintenant si connue—composait la paroisse. C'est un début bien modeste. Mais grâce à l'activité ardente du R. P. Simard et des marguilliers: G.-W. Aubin, Jos. Gauthier, Jos. Deschâtelets, la paroisse fut vite organisée.

L'hôtel Vervais (aujourd'hui académie S.-Alphonse, pour filles) subit des transformations et devint école-chapelle. En mai 1912 l'emplacement de la future église est choisi et le monastère des Rédemptoristes se construit à proximité.

La guerre vint arrêter le rapide développement de la paroisse. C'est pourquoi le service religieux se continua dans le local temporaire de l'hôtel Vervais, jusqu'en 1921. C'est alors que l'on construisit l'église temporaire.

Le R.P. Fiset, qui en 1916 avait succédé au R.P. Simard, curé fondateur, fut remplacé par le R.P. Rioux en 1922. Deux vicaires travaillèrent à ses côtés: les RR. PP. Vrydaege et Desjardins.

En 1924, l'accroissement de la population força la Commission scolaire à bâtir l'école S.-Gérard, destinée aux garçons.

Nouvelle église

Déjà on souffrait de l'exiguité de l'église temporaire. Aussi dès son arrivée en 1927, le R.P. Journault, successeur du P. Rioux, s'occupa activement de la construction de l'église définitive.

Dans une assemblée générale, les paroissiens acceptèrent à l'unanimité la proposition que leur faisaient les Pères Rédemptoristes de transférer à leur communauté l'actif et le passif de la Fabrique S.-Alphonse, et cela pour un certain nombre d'années seulement. La

A SUIVRE SUR LA PAGE 63

Origines du Noël joyeux

Au XIIe siècle l'Enfant Jésus était une victime; au XVe siècle, transformation complète.

LES ANCIENS ARTISTES.

DANS un ancien numéro de la Revue apologétique, M. E.Dumontet publiait un article intitulé: "Aux origines du joyeux Noël". A la veille de cette grande fête nos lecteurs y trouveront des détails intéressants montrant le contraste, entre la représentation qu'en faisaient les artistes du XIIe siècle puis ceux du XVe siècle. Voici l'article:

"Lorsque les artistes français du XIIIe siècle veulent représenter la Nativité de Notre-Seigneur, ils ont grand soin de mettre en évidence que l'Enfant Jésus fut, dès sa naissance, constitué en état de victime; aussi le montrent-ils couché sur un autel qui lui sert de crèche. Les miniaturistes placent un crucifix au-dessus de l'Enfant; la Vierge, étendue sur un lit, semble détourner la tête ou esquisser un geste d'effroi; on dirait que les artistes voient la Nativité dans la perspective tragique du crucifiement.

Au XVe siècle

"Examinons maintenant les oeuvres des artistes du XVe siècle: la scène de la Nativité est complètement transformée. Désormais, l'Enfant est tout nu, couché sur la terre; la Vierge n'est plus étendue, mais à genoux: elle adore son Fils. Pour mieux marquer que la scène a lieu dans la nuit, saint Joseph porte une lanterne et, avec l'âne et le boeuf, de petits anges jettent sur l'ensemble une note de gaieté. Nous avons là une conception nouvelle, semble-t-il, de la Nativité, plus humaine et plus attendrie: délibérément, les artistes se gardent de rappeler par le moindre détail que le petit Enfant qui joue avec ses langes périra sur la croix pour le salut des âmes.

"Des gens de loisir pourraient instituer un débat et donner raison aux artistes du XIIIe siècle... ou à ceux du XVe. Débat bien inutile: les mystères de la vie du Christ sont riches en multiples enseignements, parmi lesquels, à certaines époques, les âmes religieuses ont choisi librement.

La transformation

"On aurait tort, d'ailleurs, d'attribuer à la libre fantaisie artistique la transformation du thème iconographique de la Nativité... M. Mâle a justement montré que cette transformation se fit sous l'influence de la spiritualité, notamment de la dévotion grandissante envers la sainte humanité de Jésus. Idée franciscaine, a-t-on dit. Le 25 décembre 1223, saint François ne fut-il pas le premier à représenter le petit Jésus dans sa crèche? "Le chevalier Jean de Greccio avait préparé une crèche, sans oublier le boeuf et l'âne..."

"Doit-on voir dans la conception "joyeuse" du mystère de Noël, dans l'art du XVe siècle, une sorte de révolution sans antécédents, due presque exclusivement au Noël de Greccio et aux Mystères fréquemment représentés (v. g. la Passion de Gréban) qui s'inspiraient des Méditations du pseudo-Bonaventura? L'influence des Mystères dans l'iconographie de la Nativité est indéniable: elle explique pourquoi les sages-femmes, mentionnées par des Evangiles apocryphes (en des textes que saint Jérôme appelle deliramenta apo-

A SUIVRE SUR LA PAGE 63

Cardinal depuis deux ans

(Du correspondant de la PRESSE.)

Québec, 21—Il y a eu deux ans jeudi que le cardinal Rouleau était admis au Sacré-Collège.

C'est en effet au consistoire du dix-neuf décembre que Rome accordait la pourpre, pour la troisième fois, au siège de Québec, et que S. G. Mgr R.-M. Rouleau, O. P., était élevé au cardinalat, sous le titre de Saint-Pierre in Monterio.

Missionnaires Franciscains canadiens de passage au Japon

L'automne dernier, quittaient Montréal pour les missions de Chine trois missionnaires Franciscains. La photographie ci-dessus a été prise lors du passage à Foukuoka, Japon, de deux d'entre eux. On remarquera dans le groupe, le deuxième, de gauche à droite, le R. P. Fidèle Chicoine, puis le R. P. Bonaventure Péloquin, et Mgr Thiery, m.e.p. et à l'extrême droite, le R. P. Hilarion, o.f.m., ancien supérieur du couvent franciscain de Québec.

L'esprit des négrillons

"Montrez-moi, dit la maîtresse, quelque chose dans la classe qui n'a pas son pareil, qui est seul de son espèce?

—C'est toi, ma Soeur.

"A quoi nous sert notre cou?

—A porter nos colliers et la médaille du scapulaire.

"Et la tête, à quoi sert-elle?

—A porter les charges.

Religieuse décédée

(Du correspondant de la PRESSE)

Québec, 21—La communauté de religieuse de Jésus-Marie à Sillery vient d'être plongée de nouveau dans le deuil par la mort de la R. M. Marie S.-Jérôme, (née Philomène Fortier), décédée hier. Elle était dans la 87e année de son âge et dans la 57e de vie religieuse. La R. M. S.-Jérôme était attachée au couvent de Sillery depuis nombre d'années.

Les communautés indigènes, en Afrique, font des progrès

"Vous devez regarder comme une des fonctions principales de votre charge, le soin d'instituer des Congrégations indigènes des deux sexes. Pourquoi les nouveaux disciples du Christ ne pratiqueraient-ils pas, eux aussi, les conseils évangéliques?" disait aux missionnaires Sa Sainteté Pie XI, en affirmant les droits des Eglises indigènes de se voir doter de toutes les institutions qui les rendent stables et régulières.

En Afrique, les chefs de l'Eglise, obéissant d'avance aux directions du Saint-Siège, avaient fondé la première communauté indigène en 1899. Le grain, jeté en terre africaine, jadis, par le cardinal Lavigerie et Mgr Streicher, a porté ses fruits. Dans l'Ouganda, en 1905, il y avait un noviciat régulier. Il compte aujourd'hui 182 professes indigènes et 90 postulantes. Les autres Vicariats ont suivi cet exemple.

Au début de 1929, dans les différents Vicariats, il y avait dix noviciats abritant 224 novices ou postulantes, tandis que 322 professes noires partagent les travaux des Soeurs Blanches d'Afrique dans les postes et dans les centres de formation.

LA VIE RELIGIEUSE

L'année ecclésiastique

SUITE DE LA PAGE 62

11. 250e anniversaire de Saint-Laurent, île d'Orléans.
Bénédiction du carillon de Saint-Clet.
A Prud'homme, Mgr Prud'homme ordonne prêtres MM. Alex. Grimard et Maurice Baudoux.
Bénédiction de l'église Saint-Lazare, au Cap-de-la-Madeleine.
A Prouxville (Champlain), 1re grand'messe du P. Willie Bordeleau, des PP. Blancs.
13. A Sainte-Mélanie, mort du curé Télesphore Beaudry, 63 ans.
14. 1re vêture au Canada chez les SS. Compassionnistes servites de Marie de SS. Régina Baril, Geneviève Pesant et L.-N. Galardo (née à Montréal).
15. A Toronto, pose de la pierre angulaire de l'église N.-D. du Perpétuel-Secours.
Fête du 25e anniversaire du couronnement de la Vierge du Cap-de-la-Madeleine.
16. A Ottawa, visite canonique de T. R. P. Augustin Moore, supérieur général des servites.
Le P. Joseph Filion va diriger la nouvelle maison des Pères Blancs, à Cleveland, Ohio.
21. Départ du P. Henri Langlois, O.F.M. pour le Thibet.
22. A Saint-Hyacinthe, obédience pour le Soudan des FF. du Sacré-Coeur suivants : Anthime (Olivier Brûlé, de Sherbrooke), Roméo (Roméo Desrochers, de Granby), Emilien (Emile-Henri Desmarais, de Central Falls, R. I.) et Henri (Emile Gendreau, de S.-Norbert, Arthabaska).
Le P. Philippe-Iréné de Bellefeuille, des PP. du S.-Esprit, natif de Valois, va étudier la théologie à Paris.
Le R. Raphael Quinn, O.F.M., part pour Jérusalem.
23. A Lévis, M. Louis Caron devient aumônier du Précieux-Sang.
Le F. Romuald devient visiteur des maisons de formation des FF. des écoles chrétiennes.
24. Aux Trois-Rivières, funérailles de M. Antonin Auger, 52 ans, 1er curé de S.-François-d'Assise.
25. 1re grand'messe du P. Watier, O.S.M.
Bénédiction de la chapelle de la Côte Sainte-Catherine.
A Saint-Stanislas-de-Kotska, 1re grand'messe du P. Olivier Primeau, S.J.
Bénédiction du monastère des carmélites aux Trois-Rivières.
27. 1ère visite canonique du T. R. P. Donatien Corraboeuf, provincial des FF. de Saint-Jean-de-Dieu, au refuge N.-D. de la Merci.
28. A Québec, mort de M. Joseph-Céophas Giroux, 58 ans, ancien curé de N.-D. de Lorette.
A New-York, mort de M. Sainte-Euphémie (Catherine Letellier de S.-Just) 80 ans, des SS. de Jésus et Marie.
Aux ursulines, Québec, mort de mère Marie du Saint-Esprit (Angéline Larue).
30. A Sherbrooke, mort subite de Mgr P.-J.-A. Lefebvre, P.A., 72 ans.
31. Au Mont-Saint-Louis, mort du F. Elie (né Phaneuf, auteur de la généalogie des Phaneuf), 53 ans.

Septembre

1. Bénédiction de l'église de Portneuf.
2. A Ottawa, cérémonie de départ pour le Japon des PP. Bernard Tarte et Bertrand Drouin, dominicains.
3. Au noviciat des Pères Blancs, Alger, mort de frère Sylvio Gervais, natif de Valleyfield.
M. Georges-Henri Chartier, curé de Sainte-Philomène, prend la direction de la paroisse Saint-Edouard.
5. Visite à Montréal de S. G. Mgr Auguste Haouisé, S.J., coadjuteur de Mgr Paris, vicaire apostolique de Nankin.
Départ pour la Chine du P. Philippe Côté, jésuite.
6. Départ pour le Japon du P. Pierre Bissonnette, dominicain.
Changements ecclésiastiques à Montréal: MM. les curés Samuel Gascon quitte la paroisse Saint-Anselme pour Sainte-Philomène, James Lesage, Sainte-Adèle pour Saint-Anselme; Albéric Picotte, Saint-Jacques-le-Mineur pour Laprairie,—et deviennent curés MM. Oliva Lachapelle, à S.-Jean-Berchmans, Alphonse Gibeault à Sainte-Adèle, et Eugène Laporte à S.-Jacques-le-Mineur.
7 et 8. Ouverture des fêtes du cinquantenaire de l'arrivée des rédemptoristes à Sainte-Anne-de-Beaupré.
A Saint-Justin, Trois-Rivières, 1ère messe du P. Lucien Lajoie, S.J.
8. Bénédiction de la cloche de Saint-Roch.
Commémoration des morts au cimetière Saint-Joseph de l'Est.
Visite de S. G. Mgr Lamarche à son village natal, Saint-Jacques-l'Achigan.
Bénédiction du calvaire de Saint-Lambert.
9. M. Louis Bouhier, P.S.S., devient curé de Notre-Dame, en remplacement de M. Olivier Maurault, P.S.S., nommé supérieur du collège Grasset.
A Ottawa, mort de M. Camille Paré, 53 ans, aumônier des SS. Grises près S.-Joseph d'Orléans.
10. Le P. William Staunton, O.M.I., est nommé curé des SS.-Anges, à Buffalo.
12. M. Edouard Bourret, vicaire à S.-Joseph de Beauce, devient curé de Sainte-Rose de Walford (Dorchester).
Le curé Elie Deschênes passe de Lavaltrie à Sainte-Mélanie et est remplacé par le curé Félix Poirier, à qui succède à l'Ile Dupas M. Alcide Dufort; M. Hector Ferland est fait curé de Saint-Viateur d'Anjou.
A Lyster (Mégantic), bénédiction de l'hospice des SS.-Anges pour enfants condamnés.
Mort du F. Antoine (Herménégilde Martin), C.S.C., 75 ans.
13. Diocèse de Québec: MM. Cyrille Deslauriers devient curé des SS.-Anges de Beauce, Georges Côté, de Notre-Dame de Recouvrance (nouvelle paroisse).
14. A Ottawa, cérémonie de départ pour le Basutoland des PP. Emilien Dupuis et Emile Pageau, O.M.I.
15. Bénédiction de l'église Saint-Vital.
25e anniversaire du diocèse de Joliette.
A la cathédrale de Westminster, centenaire de l'émancipation des catholiques anglais.
Fêtes du 250e anniversaires de Saint-Jean, île d'Orléans.
25e anniversaire de la paroisse du Sacré-Coeur, North-Attleboro, dont le curé est M. Louis-A. Dequoy, natif de Montréal.
Adieux du curé D. Maranda, qui quitte les SS.-Anges de Beauce pour S.-Pamphile de l'Islet.
19. A Ottawa, M. J.-Hilaire Chartrand est nommé vicaire général et est remplacé à la cure de Buckingham par M. Ovila Bélanger; M. Onésime Lalonde devient curé de la basilique et est remplacé à la cure de Papineauville par M. V.-M. Pilon; le chanoine Raoul Lapointe devient chapelain de l'hospice Saint-Charles, M. Ulric Wilson, curé de Curran, M. Antoine Séguin, curé de Saint-Bernard et est remplacé à S.-Sixte par M. Pierre Hunault. Le curé Elzéar Raçan va de Deschêne à Limoges et est remplacé par M. Rodolphe Bélisle, ex-vicaire du T. S. Rédempteur de Hull.
Fêtes de Saint-Alexandre d'Iberville (75e anniversaire) et de l'arrivée du curé Joseph-Alphonse Archambault, il y a 25 ans.
Les PP. Henri Lachance, supérieur, Alfred Roy, Joseph Thibault, Daniel Sullivan et Joseph-Arthur Chalifoux et les FF. Elie Gingras et Michael-Francis Faghine, des religieux du T.-S. Sacrement, vont fonder une maison de leur congrégation à Melbourne, Australie.
21. A Saint-Pie de Guire, service de M. J.-Arthur Côté, ancien curé.
22. Pèlerinage national de la société Saint-Jean-Baptiste à la chapelle de la Réparation.
23. Le T.R.P. Martin-Stanislas Gillet devient supérieur général des dominicains.
24. A Paris mort de S.E. le cardinal archevêque Louis-Ernest Dubois, 73 ans.
24. M. Roméo Mercure devient aumônier de l'hospice Gamelin et M. Georges-E. Boileau quitte S.-Basile pour devenir le 1er curé de la paroisse du Christ-Roi; M. Ernest Marsan, qui le remplace, a pour successeur à Chambly-Canton M. Charles Boyer, ancien vicaire à Saint-Denis.
25. M. J.-A. Normandeau devient curé de Girouxville.
26. Bénédiction de la nouvelle aile du séminaire des Missions étrangères et cérémonie de départ de MM. Harry Gal (Nicolet) et Emilien Massé et François Lefebvre (Joliette) pour la Mandchourie.
28. Mort de Mère Saint-Germain (née Marie-Caroline Lepage, de Rimouski), 87 ans, de la Congrégation Notre-Dame.
29. 25e anniversaire sacerdotal du curé Eugène Dufresne, de Saint-Roch.
60e anniversaire de la paroisse Saint-Jean-Baptiste de Pont-Rouge.
30. Mort de Sr Marie-Sébastienne (Marie-Anne Valois) 42 ans, des SS. de Sainte-Anne.

L'avenir de la paroisse Saint-Alphonse

SUITE DE LA PAGE 62

transaction fut approuvée par Mgr l'archevêque, selon le désir et au plus grand avantage des paroissiens qui se trouvèrent par là exempts de la répartition légale et de toute contribution forcée.
Aussitôt, MM. L.-N. Audet, de Sherbrooke, et Eugène Saint-Jean, de la paroisse, sont choisis comme architectes. Le contrat comprenant l'église avec soubassement et la salle paroissiale est accordé à M. F.-X. Lambert, le plus bas soumissionnaire.
La nouvelle église, dont la construction commencée à la fin de juin est déjà fort avancée, sera un magnifique temple de style gothique anglais, avec une majestueuse tour sur la façade. Elle comptera parmi les belles églises de la partie nord et même de tout Montréal. Pour en fixer les dimensions, on a prévu l'augmentation de la population. Il n'y a pas d'exagération à porter à trois mille le nombre des familles qui formeront la paroisse dans quelque dix ans, et cela malgré le démembrement opéré il y a deux mois de la paroisse du Christ-Roi, entièrement taillée dans le territoire de S.-Alphonse, et malgré le démembrement prévu d'une autre paroisse du côté ouest.
Par sa situation comme par sa réputation grandissante, la paroisse S.-Alphonse semble appelée à devenir sur le versant nord de l'Ile de Montréal un centre religieux comme l'est la paroisse de l'Immaculée-Conception sur le versant sud.

Organisations paroissiales

Bien que jeune, la paroisse possède presque au complet les associations des grandes paroisses: congrégation de la T.-S. Vierge des hommes, confrérie des Enfants de Marie, congrégation des Dames de Sainte-Anne, confrérie du Chemin de la Croix et du T.-S. Rosaire, association de l'Union de Prières, conférence S.-Vincent de Paul, société S.-Jean-Baptiste, Artisans Canadiens français, cercle théâtral, chorales diverses, goutte de lait, et enfin la dernière née, la conférence juvénile de la S.-Vincent de Paul, fondée parmi les écoliers sous les auspices de l'Union Littéraire de Montréal.
Le personnel du monastère, sous la direction du R.P. Emile Journault, recteur et curé, compte quatorze Pères, parmi lesquels les RR. PP. A. Jeannotte, Y. Harvey, E. de L'Etoile, L. Morin, qui se partagent les travaux du ministère paroissial.

La grande détresse...

SUITE DE LA PAGE 62

vous tendent la main pour vous dire de leur donner bien peu de chose; seulement ces miettes comme le disait à Notre-Seigneur la Chananéenne; ces miettes que l'on ne refuse pas aux petits chiens. Combien de miettes tombent de la table d'un grand nombre, pour être jetées dans les balayures des toilettes provocatrices, des cinémas démoralisants, des plaisirs malsains.
Ces petites miettes apaiseraient la faim de ces pauvres; la faim de Notre-Seigneur Jésus-Christ qui veut avoir faim en la personne de ces pauvres, afin de pouvoir dire un jour, le jour où Il viendra dans sa gloire et la vôtre: "J'ai eu faim, et tu m'as donné du pain".
"Vous avez appris que le généreux Roi Taffari-Mekonnen a fait monter de Djibouti plus de 10,000 sacs de grain, pour les affamés de son pays natal.
"Mais qu'est-ce pour tant de pauvres?
"Gadjô"... "J'ai faim".

Origines du Joyeux Noël

SUITE DE LA PAGE 62

cryphorum), réapparaissent dans la peinture vers 1400, pour disparaître peu de temps après... Mais l'"humanisation" de la scène de la Nativité dans la spiritualité est antérieure aux Mystères du XVe siècle et n'est pas d'origine exclusivement franciscaine. Bien avant le XIIe siècle, l'âne et le boeuf figuraient, selon la conception populaire, avec la Vierge et saint Joseph, autour de la crèche... Un sermon attribué à saint Augustin nous révèle que, selon une ancienne version on lisait le texte d'Habacuc (III, 2, Vulg.: In medio annorum notum facies) de la manière suivante: In medio duorum animalium cognoscéris. Le texte ainsi déformé et renforcé par un passage d'Isaïe (I 3) fut appliqué au Messie notamment par l'Evangile apocryphe du pseudo-Mathieu. Ludolph le Chartreux nous apprend que le boeuf représentait l'humanité juive et l'âne l'humanité païenne. La présence des deux animaux contribuait à rendre la scène moins austère, avant même que le Noël de Greccio fît sentir son influence; ils figurent déjà sur un sarcophage du IVe siècle.

Les écrivains

"Consultons, en outre, des écrivains mystiques dont la formation n'est en aucune façon redevable au Poverello, spécialement sainte Gertrude: pour elle, la Nativité de Jésus est surtout un mystère odorant de bénignité et de grâce. Plus net encore, saint Bernard s'était plu à chanter la joie qui émane de la Nativité de l'Enfant à Bethléem: "Jésus-Christ, Fils de Dieu, naît à Bethléem, en Judée. Ne faut-il pas, s'était-il écrié, avoir un coeur de pierre pour ne pas sentir son âme se fondre à cette parole?" Il s'attendrissait, sans doute, sur les pleurs de l'Enfant divin, et il reconnaissait Jésus comme "le grand prêtre enveloppé dans des langes grossiers", mais l'enseignement capital suggéré par la crèche était pour lui celui de la consolation et de l'espérance. Dans l'Enfant de Bethléem, ce qui l'enthousiasmait, c'était la faiblesse l'amabilité, tout ce qui raproche l'Enfant-Dieu des enfants ordinaires. "L'Abbé de Clairvaux, écrit M. Pourrat, ne se rassasie pas de considérer avec un inexprimable amour "les doux baisers de Marie à son enfant qu'elle allaitait et auquel elle souriait". L'exemple de saint Bernard nous convainc que la conception joyeuse du mystère de Noël n'est pas, à proprement parler, une découverte des XIVe et XVe siècles.

Saint-François

"Et saint François, dira-t-on, faut-il, en l'occurrence, le compter pour rien? En aucune façon: il fut, avec ses disciples, l'incomparable animateur, l'exquis vulgarisateur qui rassembla et vivifia les éléments épars de la doctrine consolante dont le Noël de Greccio est la charmant symbole. Sans lui, la spiritualité de saint Bernard serait restée enfermée dans les cloîtres; par lui et par le pseudo-Bonaventure, elle se répandit dans le "siècle" par l'intermédiaire des Mystères et des multiples oeuvres d'art consacrées au "joyeux Noël".

Ne pas confondre

M. Georges Vaillancourt, 5396, rue Fabre, déclare qu'il n'a rien de commun avec l'individu du même nom qui a été arrêté pour vol dans un état de boucher.

La gagnante de ce tirage

Mme R.-J. Innes, 47, 4e Avenue, Ville Saint-Pierre, est la gagnante du tirage au sort d'une magnifique machine à laver électrique avec tous les accessoires ou de $250, au choix. Elle a choisi la somme en argent. Le tirage a eu lieu hier matin. Le numéro du coupon était 717.

Nombreux ennuis dus au verglas

(Du correspondant de la PRESSE)

Sherbrooke, 21. — Le verglas a causé, hier, dans notre région, de nombreux ennuis. Aux bureaux de télégraphe du Pacifique Canadien et du Canadien National, l'on ne rapportait pas de rtoubles, cependant. Mêmes informations pour le service d'éclairage municipal, mais aux bureaux de la Southern Canada Power, on déclare qu'un fil de haute tension est tombé, entre Sherbrooke et East-Angus. Quelques fils du téléphone Bell ont été aussi abattus, entre Thetford et Weedon, mais ont été réparés immédiatement.
Les lignes téléphoniques locales n'ont pas souffert. Les troubles semblent s'être confinés aux fils.

Les obsèques de Mme J.-E. Major

(Spécial à la PRESSE)

Terrebonne. — Ces jours derniers, ont eu lieu en l'église St-Louis de Terrebonne, les funérailles de Mme J.-Emilio Major, née Delphine Sareault, de son premier mariage, Mme J.-U. Poitras. La défunte était âgée de 67 ans. Elle laisse pour pleurer sa perte, son époux, M. J.-Emilio Major, deux fils, Arthur et Ernest, deux filles, Mme Willie Gravel, de Winnipeg et Mme Alphonse Dumas, de Terrebonne.
La messe fut chantée avec diacre et sous-diacre.
Dans l'assistance on remarquait, M. le maire Henri Desjardins, de Terrebonne, M. Charles-Henri Desjardins, M. Zéphyr Poitras, M. Fernand Poitras, M. et Mme Alfred Sareault, Québec, M. Raoul Sareault, de Québec; M. et Mme Hector Parthénais, M. et Mme Roger

Feu Mme J.-E. MAJOR

Parthenais, MM. Gaston et Alf. Parthenais, Mme A. Desrochers, M. et Mme J.-B. Craig, M. Adrien Albert Craig, Mlles Geneviève, Thérèse et Simone Craig, M. Hector Major, M. Georges Major, M. J. Shiniech, M. et Mme N. Gorffroy, M. S. Cyrino, MM. et Mmes D. Valiquette, U. Protean, J. Valiquette, Lazare Leclerc, William Gravel, et J.-B. Gauthier, M. M. Jacques, Mme S. Jacques, M. et Mme Emile Gauthier, M. et Mme Y. Alarie, M. et Mlle Gauthier, M. R. Deschambault, Mme Lafrenière, M. D. Després, Mme Chartrand, M. et Mme E. Lefebvre, M. et Mme Mercier Beaudet, Mme Lloyd, MM. S. Moody, L. Gravel, A. Beausoleil, L. Desjardins, H. Masson.
Offrandes de fleurs: MM. et Mmes Arthur Poitras, Ernest Poitras, Alphonse Dumas, Hector Parthenais, J. B. Craig, Georges Major, jr., Paul Major, famille Georges Major, MM. et Mmes Charles Lepailleur, Albert Pearson, J.-A. Desrochers.
Bouquets spirituels, télégrammes et sympathies: M. et Mme Willie Gravel, Mme Georgiana Desrochers, la famille J. Archille Sareault, M. et Mme Gaston St-Pierre, de S.-Hyacinthe; Mme Grégoire Dumas, St-Hyacinthe; Mme J. E. Drouin, M. et Mme Venne, Mlle Alexina Cantin, Sherbrooke, M. Georges Patenaude, M. Paul Moreau, Maurice, Simone, Marielle et Guy Lamoureux, Dr J.-E. Lamoureux, Mme J.-E. Lamoureux, Mme et Mlle Bourbonnière, lieut.-colonel P.-E. Bélanger, Mme P.-E. Bélanger.
Offrandes de messes: MM. Zéphyr et Fernand Poitras, M. Gas. Parthenais, M. et Mme Roger Parthenais, M. et Mme A.-R. Sareault, M. et Mme Armand Thuot, Mme O. Labelle, M. et Mme Dr C. Larose, M. et Mme Auguste Goyer, M. et Mme J.-A. Désilets, pharmacien; M. et Mme J.-U. Proteau, Terrebonne; M. et Mme Denis Valiquette, Terrebonne; M. et Mme Lazare Leclerc, Terrebonne; M. et Mme J. A. Tremblay, M. et Mme Ernest Trahan, M. et Mme O. Crevier, M. et Mme Olivier Pichette, M. et Mme J.-C. Sauvage.

Avis des Postes

Le Directeur de la Poste désire informer le Public de Montréal que le 25 courant, jour de Noël, le Bureau de Poste sera fermé à l'exception du comptoir des timbres, des guichets de la Poste Restante et des objets recommandés, qui seront ouverts de 8.00 à 10.00 a.m.
Les locataires de casiers auront accès à leur boîte postale jusqu'à midi et il n'y aura qu'une seule distribution par facteurs ce jour-là.
Dans les succursales postales, le comptoir des timbres sera ouvert de 9.00 à 11 p.m. Les propriétaires pourront également visiter leur casier durant ces heures.
Les objets déposés à la poste seront expédiés aux heures ordinaires et il n'y aura que deux levées de boîtes à lettres, une à 8.00 a.m., et l'autre à 8.00 p.m.
VICTOR GAUDET,
Directeur de la Poste.

Vous souvient-il?

La "Presse" écrivait, le 23 décembre 1889, il y aura 40 ans lundi:

Il paraît certain que Mgr Labelle a définitivement quitté sa charge de sous-ministre de l'agriculture. Le gouvernement l'a chargé d'une mission en France dans le but de recruter des immigrants. Son départ est fixé à une date très rapprochée.

* * *

A une assemblée des contribuables de Chandeboye, Manitoba, une résolution a été adoptée contre l'abolition du français et des écoles séparées. Les catholiques anglais de Winnipeg ont adopté des résolutions dans le même sens.

* * *

M. Butterworth a présenté à la Chambre des représentants à Washington, un bill pour l'établissement de la réciprocité commerciale complète entre les Etats-Unis et le Canada.

* * *

La "Presse" relatait, le 22 décembre 1899, il y aura 80 ans demain:

L' "Expanded Metal and Fireproofing Co." fera l'épreuve de ses nouveaux planchers en métal, cet après-midi, dans le nouvel édifice de la "Presse". Le professeur Bovey, du McGill, et M. John Kennedy, ingénieur du port, assisteront à l'expérience qui ne manquera pas d'être intéressante.

* * *

La population des villes suburbaines qu'ont atteintes les lignes de la Compagnie du Parc et de l'Ile de Montréal s'étant considérablement accrue, la Compagnie a résolu d'inaugurer un service de fret devenu nécessaire sur tout le parcours de sa ligne.

* * *

M. F.-E. Meloche, l'artiste bien connu, vient d'être nommé par arrêté en conseil, en date du 21 décembre, membre du Conseil des Arts et Manufactures, en remplacement de M. Philippe Hébert, absent.

* * *

On lisait dans la "Presse", le 22 décembre 1909, il y aura 20 ans demain:

Le Dr Geoffrion, maire de la ville de l'Assomption, a été élu préfet du comté en remplacement de feu M. Joseph Archambault.

* * *

M. J.-Arthur Godin, architecte, a déclaré, ce matin, que le poste de police No 13 avait été terminé hier soir et qu'il l'avait accepté. Il a transmis son rapport à la commission de police qui l'acceptera à sa prochaine séance.

* * *

Les électeurs propriétaires ont approuvé hier, par une majorité de 365 voix, le règlement de l'échevin Roy, concernant la municipalisation de l'éclairage des rues. La ville de Montréal peut donc maintenant, si elle le désire, s'éclairer elle-même sans recourir à la "Montreal Light, Heat and Power Co." ou à une autre compagnie d'électricité.

* * *

La "Presse" écrivait, le 22 décembre 1919, il y aura 10 ans demain:

M. Gustave Francq a reçu au cours de la matinée un télégramme l'informant que la prochaine convention de la Fédération américaine du travail aura lieu à Montréal au mois de juin 1920.

* * *

Le lieutenant Henri Forget a établi un nouveau record officiel d'altitude en aéroplane avec deux passagers. Au milieu d'une brume épaisse, il a atteint 6,000 mètres. Le précédent record était de 5,420 mètres.

Un soir... en contemplant le ciel...

Consultant l'astrolabe, un mage est en extase,
Par un ciel de gala, de splendeur ruisselant,
Et des yeux de saphir, de rubis, de topaze
Semblent fixer un coin du sol de l'Orient...

Et Gaspard, fils de Cham, savant noir, coeur ardent,
Aux tablettes d'argile ayant lu qu'en l'espace
L'étoile va surgir, tout son être s'embrase
A ce signe de paix, promis à Chanaan.

Et le Sage offrira pour sa race la myrrhe,
Matériel accent de l'âme qui soupire
De voir tomber sa chaîne au sourire des cieux.

Aux enfants du maudit s'ouvre nouvelle voie,
L'anathème jeté par un vin malheureux
S'effacera devant l'astre porteur de joie...

EUGENE GAUDIN.

Sonnet extrait de "L'or et l'esprit", ouvrage inédit.

En vertu d'un nouveau règlement municipal tous les édifices publics devront être désormais bâtis à l'épreuve du feu. Nous sommes en face d'une réforme qui, tout en diminuant énormément les taux d'assurance, est destinée à sauver bien des vies humaines.

Annoncez dans la "Presse"

L'Argent Seul Ne Peut Vous Procurer de L'Assurance

Si votre santé est altérée. Etes-vous en bonne santé? Alors, assurez-vous dès aujourd'hui.

LA COMPAGNIE D'ASSURANCE-VIE
CROWN LIFE

Succursale de Montréal: Edifice Power
LOUIS BOUVIER, Surintendant Provincial — J. CARREAU, Gérant, Division de Montréal

GRATIS

Sur réception de 50c en timbres et de cette annonce, nous vous expédierons un flacon de notre délicieux

Parfum Kysmy

valeur régulière $1.00 et avec chaque achat, nous donnerons gratuitement une boîte de

Poudre Kysmy

petit modèle, teinte rose, chair, blanche ou rachel. Quantité limitée — Nous ne remplirons qu'une seule commande pour chaque personne.

J. A. MARCEAU Limitée
2, rue RODNEY, Montréal

La Plus Grande Vente de Radio-Phonographe Combiné de la Saison de NOËL

Voici une véritable occasion d'installer un radio-phonographe dans votre foyer pour Noël.

La combinaison est l'instrument le plus populaire aujourd'hui et vous offre un moyen de vous divertir toujours à votre disposition.

Notre Offre Spéciale du

LINDSAY

offre aux personnes de moyens ordinaires une combinaison de fabrication supérieure à la portée de leur bourse.

Outre le fameux phonographe Lindsay, elle est pourvue d'un radio tout électrique parfait à neuf lampes, grâce auxquelles la musique du phonographe est amplifiée.

Prix Complet
$297.50
Conditions Faciles
$20 comptant et $12 par mois

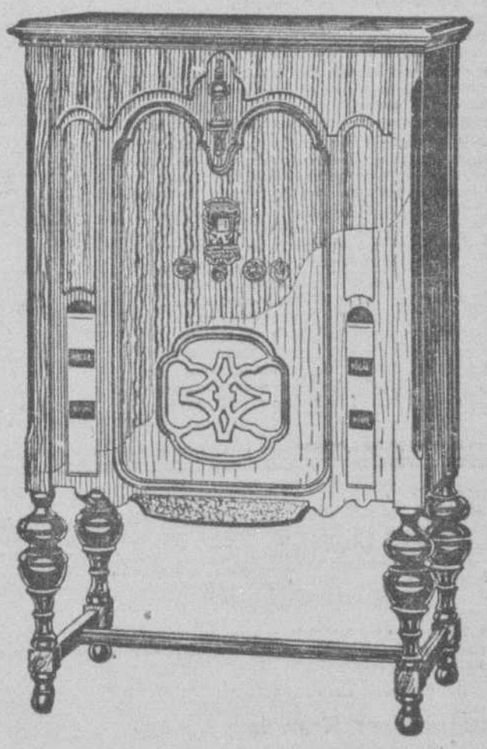

Aussi vendeurs des
Radios et radios combinés Brunswick, De Forest Crosley, Westinghouse, Stewart Warner et Fada

MAGASINS OUVERTS TOUS LES SOIRS JUSQU'A NOEL

LINDSAY'S
C. W. LINDSAY & CO. LIMITED

SIEGE SOCIAL
1112
Rue Sainte-Catherine Ouest
(Juste à Ouest de Peel)

6885 rue Saint-Hubert (Près Bélanger) | 580 rue Sainte-Catherine Est (angle Saint-Hubert) | 4232 rue Wellington Verdun

MONTREAL

LA MORT DES SIECLES

(VERS INEDITS)

Au coin le plus discret d'une obscure maison
Où les ans ont laissé leur séculaire trace,
Où bientôt le parquet, le mur et le plafond
Seront une ruine en l'ombre où tout s'efface;
Dans ce réduit orné d'un mobilier boiteux,
Je vois un étudiant au front pâle, à l'œil sombre,
Penché sur un amas de volumes poudreux
Epars sur une table et que leur poids encombre.
Par la croisée ouverte où le tiède matin
Sur lui laisse pleuvoir une grise lumière,
Parfois, son regard plonge aux espaces sans fin
Mesurés à l'envol de sa pensée altière.
Sur un mur décrépit et jauni par le temps
Apparaît, reproduite en des poses diverses,
Le même jeune fille aux mêmes yeux ardents
Où rayonnent l'amour et ses clartés perverses...
Dans cette solitude, obstiné travailleur
Attiré par ces yeux que le désir adore,
A l'étude pliant ton indocile ardeur,
Je revis l'autrefois de mes vingt ans encore!
Et devant la jeunesse au rêve aventureux
Et cette vétusté, je médite et je songe
Au vain labeur de l'Homme, à tant de hasardeux
Projets évanouis comme en un vague songe!
Car, ô Femme! que dit la flamme de tes yeux
A l'amant qui soupire en murmurant, je t'aime,
Et que dit cet amas de tômes poussiéreux?
Les mots, les mêmes mots de vanité suprême.
Jeunesse, oiseau léger ou fée à l'oeil câlin,
Ange ou démon, jeunesse éblouissante et belle,
Pourquoi nous enivrer de ton charme divin
Et si vite, à jamais, nous fuir à tire d'aile?
Livres, feuillets jaunis, épaves de la mer
Du temps, cet océan sans fond et sans rivages,
Pourquoi laisser en nous ce vain désir amer
De remonter le cours innombrable des âges?
Penseur cherchant la fin ou le commencement,
Les causes, les effets, les nombres et la somme,
Les bornes de l'espace ou les bornes du temps,
Que nous dis-tu, savant, géomètre, astronome?
Nous dis-tu le vertige affreux de l'infini
Où roule sans repos l'astre et la nébuleuse,
Où naît un monde alors qu'un monde au loin finit,
Où notre terre est moins qu'une goutte fangeuse?
Nous dis-tu la caverne et nos rudes aïeux
Se pourchassant au fond des forêts primitives,
N'ayant ni chefs, ni buts, ni moeurs, ni lois, ni dieux,
Vagues troupeaux errants ou tribus fugitives?
Et prédis-tu la fin de ce globe perdu
Dans l'univers sans borne, ou lointaine ou prochaine,
Lente décrépitude ou choc inattendu,
Nous dis-tu, cependant, que sa fin est certaine?
Que reste-t-il de vous, de vos ambitions,
Quand vous plongez au gouffre où tout va redescendre,
Que reste-t-il de vous, ô générations?
Pas même un souvenir, pas même un peu de cendre!
Si la vie, ici-bas n'engendre que la mort,
Hélas! pourquoi la vie et pourquoi la souffrance?
Pourquoi tout ce labeur lorsqu'enfin tout effort
Doit sombrer à jamais dans la désespérance?...
Jadis, par la chimère ou la joie exalté
Plein de force et de vie et d'ardente jeunesse,
J'étais tout enivré d'espoir et la beauté
Faisait battre mon coeur d'une vive allégresse.
Ainsi qu'un clair miroir des changeantes saisons,
Reflétant les printemps, les étés dans leur gloire
Et les automnes d'or aux rouges frondaisons,
Ebloui, j'adorais la Nature illusoire.
Mon âme était la voile au souffle du matin,
Au large, à la dérive, au hasard emporté
Vers l'horizon bleuâtre et toujours incertain
D'une escale imprévue et toujours éloignée.
J'ai parcouru le monde, avide de savoir
Quels secrets fabuleux, quels antiques mystères,
Gardent, sous leurs débris et sous leur passé noir,
Tant de vieux monuments sur de si vieilles terres!
Par la bouche du Sphinx, l'Egypte m'a parlé,
Mais ces lèvres où flotte une ironie altière
N'ont laissé pour réponse, en le soir étoilé,
A mon espoir humain qu'un sourire de pierre.
J'ai sondé le néant infini du tombeau
Quand mes pas ont foulé la cendre de Carthage:
En cherchant dans la nuit l'âme de Salâmbo
Je n'ai vu que le vide et morne paysage.
Que de fois j'ai revu le soleil moribond
De sa gloire dorée cette gloire rivale:
L'Acropole! et pourtant, hommes ou dieux, où sont
Ceux dont l'âme a créé sa beauté sans égale?
O nuits du Colisée, ô nuits du Palatin,
Quels souvenirs en moi laisse votre mémoire!
Mais que d'humbles martyrs, noble pays latin,
Où de héros vaincus évoque ton histoire!
Et toi, France où mon rêve a longtemps séjourné,
Ebloui des splendeurs magiques de tes charmes,
Pourquoi la guerre, hélas! a-t-elle déchaîné
Tant de fois sur ton sol la mort et les alarmes?
Ainsi, tel un bruit vague en la nuit se perdant,
Gloire qui fut la Grèce ou grandeur qui fut Rome,
De tous ces siècles morts à notre âge vivant,
Rien ne vit que l'écho des pas lointains de l'Homme.
Et pourtant, il poursuit sa route, ce marcheur,
Sur la terre ou sur l'eau, puis dans l'air il s'envole,
Croyant, par son essor des éléments vainqueur,
Vers de nouveaux destins emporter sa boussole.
Mais souvent las d'un monde obscur et passager
Où bientôt se dissout sa fragile apparence,
Il laisse sa pauvre âme enfin se reposer
Dans la foi qui berça l'âme de son enfance...
Et tu vas ton chemin, ô vieille Humanité!
Malgré tout, dans le sang et les désastres même,
En gardant jusqu'au bout ton courage indompté,
Ton étoile, l'Espoir, ta devise: Quand même.

EMILE VEZINA

Les funérailles de M. Alphonse Laliberty

Feu M. A. LALIBERTE

Ces jours derniers est décédé à l'âge de 87 ans et 7 mois, M. Alphonse Laliberty dit Collin. Il laisse son épouse, née Céline Richard, trois fils, Zéphirin, Raoul, Ovila; trois filles, Alfire, Mélvina, Alexina, tous de Sainte-Cunégonde, et une soeur, Délia Laliberty dit Collin, de Montréal, et 80 petits-enfants. Les funérailles ont eu lieu en l'église Sainte-Cunégonde, au milieu d'une grande affluence de parents et d'amis.

Conduisaient le deuil, ses deux fils, Zéphirin et Raoul.

Dans l'assistance on distinguait ses filles, Mme Omer Bourdeau, (Malvina) Mme Alfre Taillefer (Alzire); ses gendres, MM. Omer Bourdeau, Louis Taillefer; ses belles-filles, Mme Raoul Laliberty (Angélina Parizeau); Mme veuve Arthur Laliberty (Angélina Désormeaux); Mme veuve Alphonse Laliberty (née Manda Page); Mme Marie-Louise Laliberty; ses petits-enfants, Omer, Alphonse, Donat, Johnny, Ovide, Lucien Bourdeau; Raoul, Louis, Jean-Paul, Gérard Laliberty; Ernest, Zéphirin Laliberty; Alaire Jeannette, Olivine Bourdeau, Mariana, Marie-Jeanne, Pauline Laliberty; Mimi Neily, Dolan, Célina, Antoinette, Yvonne Laliberty; Antoinette, Angélina Laliberty, et son beau-frère, M. Jack Dolan; son neveu, Alfred Galarneau, Oscar Tessier.

Dans le cortège, ses petits-fils, Léopold Laliberty, Lucien Bourdeau, ses neveux, MM. G. Tessier, Donat, Omer, Ovide, Johnny, Alphonse Bourdeau, Louis Laliberty, Oscar Laurin; son gendre, Louis Taillefer, MM. T. Harrison, Lavigne, J. Baillargeon, J. Laforest, R. Lavallée, B. Sarrasin, P. Lacombe, L. Moreau, A. Courville, T. Legault, A. Meloche, E. Brien, A. Leblanc, J. Beauchamp, J. Brien, A. Paquette, E. Brassard, O. Taillefer, R. DeJean, T. Léoine, J. S.-Denis, J. Dussault, O. Cardinal, D. Vincent, F. Lefebvre, P. Courville, J. Desmarteau, G. Bartelette, J. Laberge, A. Labrecque, J. Plouffe, Victor Laforce, et autres.

Le service fut chanté par M. l'abbé Dufresne, assisté de MM. les abbés Rivet et S.-Maurice, diacre et sous-diacre.

Offrandes de fleurs, M. et Mme L. Taillefer, M. et Mme O. Bourdeau, Mme veuve Arthur Laliberty, M. et Mme A. Désormeaux, M. et Mme Omer Bourdeau, fils, M. et Mme Oller Cardinal.

La famille a aussi reçu un grand nombre d'autres témoignages de sympathies.

Feu M. L. Gosselin

(Du correspondant de la PRESSE)

Wotton.—M. Louis Gosselin est décédé à l'âge de 64 ans et 8 mois. Ses funérailles ont eu lieu à Wotton. La levée du corps fut faite par le curé Picard, qui a aussi chanté le service, assisté de l'abbé Houle, curé de S.-Adrien et du vicaire Durocher, comme diacre et sous-diacre. Les porteurs étaient MM. Alex. et Casimir Vaillancourt, Pierre et Louis Chagnon, Adélard et Joseph Dion.

Conduisaient le deuil: l'épouse du défunt, ses enfants: MM. et Mmes Zacharie Gosselin, Donat Lemelin, MM. Lucien, Emile et Oscar Gosselin, de Claremont, N.H., Roméo Gosselin, de Thetford Mines, Mmes W. Boisvert, de Montréal, Elphège Plamondon, et son fils, Alphé, de Hearst, Ont., Wilfrid Hainsby, de Granville, M. et Mme Arthur Gosselin, de S.-Adrien de Barn, ses cousins et cousines MM. et Mmes Joseph Guillette, C. Bellerose.

BOUCHETTE

Nous avons le regret d'annoncer la mort de Mme Elisée S.-Amour, née (Anna) Pelletier. La défunte était âgée de 23 ans. Elle laisse son époux et deux enfants en bas âge.

—Dernièrement est décédée Mlle Monique Forest, fille de feu Gilbert Forest. Elle laisse sa belle-mère et trois demi-frères. La défunte était âgée de 66 ans.

—On croit que les travaux du pont qui relie Bouchette et Cameron, sur la Gatineau, vont commencer bientôt.

23½ HEURES
DE NEW-YORK A LA
FLORIDE
De la station du Penna. New-York
The Miamian Gulf Coast Ltd.
Dép. à 9.40 a.m. Dép. à 9.40 a.m.
7 autres trains rapides directs quotidiens de New York cette saison.
Service de wagon-lit direct de Montréal aux différentes villégiatures de la Floride
(A partir du 19 décembre)
Via la voie double au niveau de la mer
Atlantic Coast Line
Le chemin de fer par excellence pour le sud.
Pour billets, réserves de places, renseignements, s'ad. à
B.-F. FULLER, A.G.P.A.
8 West 40th St., New-York
Tél. Lackawanna 7080.
Demandez la brochurette "Tropical Trips".

UN FAIT INDISCUTABLE

Depuis le commencement du monde, on a tiré des plantes les remèdes les plus puissants et les plus efficaces

Les plus grands spécialistes français n'ont pas craint de consacrer la valeur thérapeutique des plantes naturelles comme remèdes. Ainsi, le docteur Reclu, un médecin français très réputé, écrivait le témoignage suivant qui dénote bien l'efficacité incomparable des plantes naturelles:

"C'est le règne végétal qui, de tout temps, a tenu la plus large part dans l'arsenal thérapeutique. De nos jours, il est vrai, bon nombre de médecins réservent leurs faveurs à certains extraits des plantes, au lieu d'employer celles-ci en nature. Cet engouement ne doit pas faire oublier que la plante entière a souvent une action différente de celle des principes qui en sont tirés; voilà pourquoi les *plantes médicinales*, les simples, comme les appelaient nos pères, auront toujours une utilité incontestable."

LES REMÈDES DE L'ABBÉ WARRÉ NE SONT FAITS QUE DE PLANTES NATURELLES

DYSPEPSIE

SYMPTÔMES — CAUSES — TRAITEMENT

La dyspepsie consiste en une lenteur et une difficulté habituelles de la digestion, accompagnées de différents malaises d'ordre général. La cause immédiate consiste dans l'insuffisance ou l'excès de suc gastrique.

SYMPTOMES. — Dans l'insuffisance de suc gastrique, on remarque: perte d'appétit, digestion lente avec crampes, ballonnements, renvois de gaz acides, congestion du visage, tendance au sommeil, bouche amère le matin, constipation, amaigrissement, palpitations, essouflement. Les symptômes dans l'excès de suc gastrique sont des renvois et vomissements de liquides acides et brûlants.

CAUSES. — Boissons alcooliques, épices, marinades, sucreries, repas trop abondants ou insuffisants, trop de pain, manque d'air, mauvaises dents, constipation, surménage, excès et émotions, maladies du foie, de la vessie ou des reins, anémie, neurasthénie, goutte, arthritisme, entérite, tuberculose.

TRAITEMENT. — Il convient tout d'abord de rechercher la cause de la dyspepsie et de la supprimer. Il faudra en plus faire beaucoup d'exercices au grand air, combattre la constipation, prendre ses repas à des heures régulières, bien mastiquer ses aliments. S'il y a insuffisance de suc gastrique, adopter le lait comme boisson, de préférence chaud. S'il y a excès de suc gastrique, manger des croûtes de pain très cuites, purée de pommes de terre, oeufs peu cuits, lait comme boisson.

Mais les dyspeptiques qui veulent se débarrasser rapidement de leurs malaises devront en plus faire usage d'un remède digestif approprié.

ABBÉ ÉMILE WARRÉ

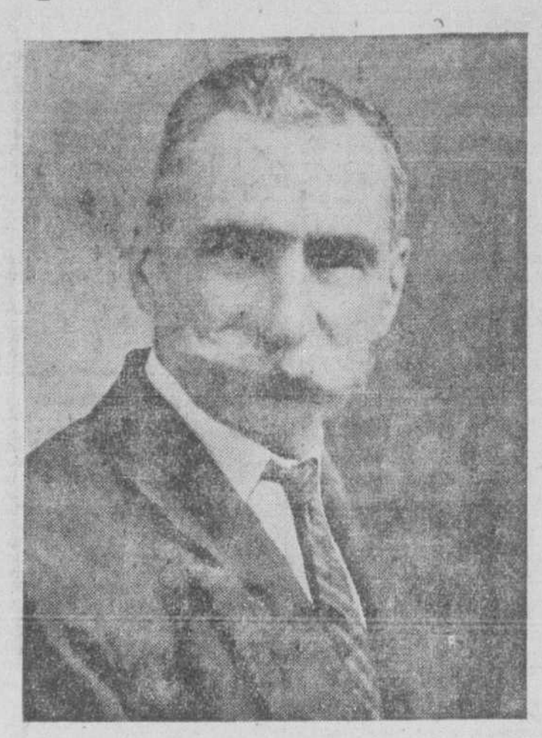

Témoignage de M. Dollard PAGÉ

La Cie des Remèdes de l'abbé Warré Limitée,
1010 rue Ste-Catherine est.
Messieurs,

Je souffrais de dyspepsie et de constipation depuis plus de trente ans. J'avais essayé plusieurs remèdes sans succès. Je me décidai alors à faire l'essai des Remèdes de l'abbé Warré dont j'entendais vanter les qualités par plusieurs de mes amis. Je suis heureux de vous apprendre que je me suis débarrassé de tous mes malaises à l'aide de 4 boites du Remède No 3 et de 1 boite du Remède No 11. Je digère maintenant parfaitement bien et je mange tout ce que je veux sans être aucunement incommodé.

(Signé) Dollard Pagé.
4ème avenue, Montréal-Nord.

Le Remède No 3 de l'Abbé Warré

convient tout particulièrement à l'hygiène de l'estomac. Il absorbe les gaz, excite les nerfs de la muqueuse stomacale, facilite la digestion et enraye toutes les conséquences de la mauvaise digestion. Il apportera aux malheureux dyspeptiques un soulagement rapide de leurs malaises et ramènera peu à peu l'estomac à fonctionner normalement, permettant un régime beaucoup moins sévère.

En vente à nos bureaux et dans les pharmacies.

REMÈDES DE L'ABBÉ WARRÉ

"Un Remède pour chaque Maladie"

No 1. Rhumatisme, goutte, sciatique.
No 2. Maladies des nerfs, insomnie, névralgie.
No 3. Maladies de l'estomac.
No 4. Anémie, faiblesse, convalescence.
No 5. Maladies des reins, gravelle.
No 6. Maladies des voies urinaires.
No 7. Rhume, grippe, toux, catarrhe, bronchite.
No 8. Maladies du coeur, hydropisie.
No 9. Albuminurie.
No 10. Eczéma, maladies de la peau, boutons.
No 11. Constipation, entérite, maladies du foie.
No 12. Congestion, retour de l'âge, artério-sclérose.
No 13. Asthme, oppression, étouffement.
No 14. Embonpoint.
No 15. Contre les vers.
No 16. Coqueluche.

Les Remèdes de l'abbé Warré se vendent au prix de $1.25 la boite à nos bureaux, chez votre pharmacien et les principaux marchands de la province.

Remèdes et Aliments de l'Abbé Warré

L'augmentation toujours croissante de la vente des REMEDES et ALIMENTS de l'ABBE WARRE au Canada est une preuve irréfutable de leur grande efficacité. Si vous tenez à votre santé, refusez tous les médicaments que l'on vous présenterait comme aussi bons, même s'ils sont à base ou composés de plantes naturelles. Par leur préparation scientifique, les REMEDES de l'ABBE WARRE jouissent d'une efficacité qui n'a pas encore été égalée.

GRATIS sur demande. "La santé par les plantes" volume de 225 pages par l'abbé Emile Warré

Nous Offrons Gratuitement

Des traitements à l'électricité

à tous ceux qui souffrent de rhumatisme, névralgie, douleurs névralgiques, maux d'intestins, rhume, bronchite, asthme, etc.

Toute personne qui désire bénéficier de ces traitements à l'électricité gratuits n'aura qu'à se présenter à nos bureaux.

Ça ne coûte rien! Profitez-en!

Aliments de l'Abbé Warré "DEJEUNERS PARFAITS"

No 1. Fortifiant et digestif pour enfants et vieillards.
No 2. Pour les maladies de l'estomac.
No 3. Pour la constipation.
No 4. Pour les arthritiques, malades du foie ou des reins.
No 5. Pour les anémiques.
No 6. Pour les nerveux et les surmenés.
No 7. Pour les maigres.
No 8. Pour enfants et adultes souffrant de gastro-entérite.
No 9. Succédané du café pour nerveux, enfants et vieillards.

Les aliments de l'abbé Warré se vendent au prix de $0.75 la boite, à nos bureaux ou chez votre pharmacien.

EXAMENS AUX RAYONS "X"

Notre cabinet de rayons "X", dirigé par un radiologiste de grande expérience, est maintenant à la disposition de tous nos clients et du public en général. Profitez-en pour vous faire examiner, ce qui permettra à l'un de nos médecins de vous prescrire en toute connaissance de cause le traitement le plus apte à vous faire recouvrer la santé.

Consultations Médicales Gratuites

par des médecins qualifiés.
TOUS LES JOURS DE 9½ HRS DU MATIN A 9 HRS DU SOIR
Demandez notre nouveau QUESTIONNAIRE MEDICAL. GRATIS SUR DEMANDE.

LA CIE DES REMÈDES DE L'ABBÉ WARRÉ LIMITÉE

Bureau de Québec
59 rue St-Joseph

1010 RUE STE-CATHERINE EST
Tél. Harbour 9108-9109 Montréal, Canada Coin rue Amherst (5e étage)

AUX ETATS-UNIS
Father Warré Medicine Co.,
Rouse's Point, N.Y.

EXIGEZ SUR CHAQUE BOITE LA PHOTOGRAPHIE ET LA SIGNATURE DE L'ABBE E. WARRE

40e ANNEE — No 38
MONTREAL, SAMEDI, 21 DECEMBRE 1929

5e SECTION

LA PRESSE

PAGE 65
A 80

LE JOURNAL DONT LES EDITIONS PRINCIPALES ONT LE PLUS FORT TIRAGE MOYEN DE TOUS LES QUOTIDIENS DU CANADA

Quiconque ne lit pas la "Presse" chaque jour ne peut être bien renseigné sur les hommes et les choses du monde entier.

D'une Scène à l'Autre
Concerts et Spectacles

A l'affiche

AU THEATRE

HIS MAJESTY'S: Dracula, (H. Liveright).
NATIONAL: Au royaume des jonets; Le sacrifice, etc.
S.-DENIS: La Dame aux Camélias, (Dumas); The Love Doctor (R. Dix).

AU CINEMA

AMHERST: Speedway (W. Haines); Illusion, (N. Carroll).
CAPITOL: Footlights and Fools, (C. Moore).
CARTIER: Sailor's Holiday, (A. Hale); Big Time Charley, (F. Allen).
DOMINION: The Sophomore (S. O'Neill); The Gun Runner (R. Cortez).
ELECTRA: A Sailor's Holiday, (A. Hale); Masked Angel, (B. Compton).
EMPRESS: Whispering Winds, (P.-R. Miller); The Love Trap, (L. Laplante).
FRANCAIS: The Dance of Life, (N. Carroll); They Go Boom, (Laurel-Hardy).
MAISONNEUVE: College Love, (G. Lewis); Tropical Nights, (P.-R. Miller).
MIDWAY: Lucky Star, (J. Gaynor); A Hollywood Star, (H. Gribbon).
ORPHEUM: Barnum Was Right, (G. Tryon); The Long Long Trail, (H. Gibson).
OUTREMONT: The Waggon Master, (K. Maynard); The Naughty Duchess, (E. Southern).
PALACE: Say It With Songs, (Al Jolson).
PRINCESS: King of Kings, (H.-B. Warner).
ROXY: When Dreams Come True, (M. Costello).

AU VAUDEVILLE

IMPERIAL: Big Time, (L. Tracey); Mary Haynes, Rita Townsend, Billy Kelly, etc.
LOEW'S: Young Nowheres, (R. Barthelmess); Ruth Roye, Feiu et Tennyson, etc.

AU CONCERT

VICTORIA: B.-F. Poirier, organiste, 5 hrs, aujourd'hui.

DANS LES COULISSES

Sidney Blackmer, artiste de théâtre qui en est à son quatrième film First National-Vitaphone, vient de signer un important contrat avec cette firme.

* * *

La Ruberville Band, l'orchestre que l'on entend dans les comédies Pathé, fut la première organisation à jouer du jazz, en 1914, au numéro de vaudeville.

* * *

Pearl Eaton, directrice de danse aux studios Radio, vient de signer un contrat de trois ans avec cette compagnie.

* * *

Les Columbia Pictures viennent d'éditer un court film dialogué en trois langues, "A Continental Night", dont la vedette internationale Fay Marbe est l'étoile.

* * *

Joan Bennett, la partenaire de Colman dans "Bulldog Drummond", vient de signer un contrat de trois ans avec les United Artists. On la retrouvera bientôt dans le premier film de Harry Richman, "Puttin' On The Ritz".

A L'AFFICHE DU PALACE

MARIAN NIXON et DAVEY LEE dans une scène du nouveau film de Al Jolson, "Say It With Songs", que le Palace présentera à partir de samedi.

Chronique théâtrale

Encore le répertoire

Pour une fois, permettons-nous des suppositions. Supposons donc ceci... Par suite de circonstances qui sont, elles aussi, du domaine imaginaire et... optimiste, Montréal possède un théâtre soit subventionné soit privément commandité qui, de toute façon, fonctionne régulièrement, donne comme tout théâtre qui se respecte des représentations chaque soir et quelquefois en matinées.

Cette scène canadienne, logée dans un immeuble spécialement érigé pour elle selon des plans d'architecte connaissant bien le théâtre et ses exigences modernes, a été vouée exclusivement à la représentation d'oeuvres de langue française. Il s'agit bien entendu d'une scène publique et non d'un théâtre intime réservé à de soi-disant initiés. (Initiés à quoi?...)

Avant de songer au choix du directeur et à la composition de la troupe, c'est-à-dire avant d'avoir plongé dans le bain des rivalités enfantines et subi l'ire des uns et des autres, on aura pu dans une atmosphère plus sereine mais qui ne tardera pas à devenir trouble se demander quel sera le répertoire d'une telle scène.

On aura hésité longuement devant les classiques français. C'est si vieux, diront les uns. C'est tellement difficile à interpréter de façon intéressante, diront les autres, ayant sans doute gardé le souvenir des représentations "classiques" de collège...

Devant le répertoire 1830, les objections se seront aggravées. C'est plein d'immoralité, avanceront quelques esprits qui pourtant, devant "Phèdre", devant "Le Cid", qu'on leur a appris à respecter, n'auront pas bronché. D'autres objecteront: tout ça, c'est devenu aussi très vieux, aujourd'hui nous ne sommes plus romantiques, les tirades nous horripilent, la déclamation est devenue insupportable..

Puis on en arrivera au répertoire moderne français. Mais là encore, plus que jamais il sera question de morale. L'un n'admettra pas qu'on offre au public du Henry Bataille, l'autre conspuera Georges de Porto-Riche; un troisième réclamera exclusivement du Henri Ghéon et du Paul Claudel, pour se faire aussitôt répliquer par un quatrième que le public ne va pas au théâtre pour s'embêter... Bref, l'accord paraîtra impossible, et quelque homme de théâtre égaré parmi ces "connaisseurs" venus de partout suggérera, sans rire, que "Les Deux Orphelines" et "Félix Poutré" conviendraient sans doute à tout le monde...

Mais tout-à-coup quelqu'un aura une idée bien originale et s'écriera:

—Mais puisque nous voulons créer une scène canadienne, jouons-y des pièces canadiennes!

—Très bien, s'exclamera quelqu'un, membre de plusieurs sociétés nationales, qui ne motivera d'ailleurs aucunement son approbation.

—Mais où en trouver, des pièces canadiennes? demandera un autre.

Et alors le débat reprendra. Pour l'un "Les Faux Brillants" est une oeuvre très spirituelle, alors que pour un autre son esprit est facile et vieilli. Un "Ancien" du collège de Nicolet avancera timidement que peut-être "Le Jeune Latour"... Mais tout de suite son voisin fera entendre que l'oeuvre de Gérin-Lajoie manque plutôt de gaieté... On consultera ainsi de bout en bout la liste des pièces canadiennes dressée d'avance. Et en fin de compte, le membre des sociétés nationales, qui s'est cuirassé contre l'ennui à tant de réunions de toutes sortes, sera le seul avec l'auteur de la suggestion à considérer notre répertoire comme suffisamment substantiel.

On parlera enfin des pièces écrites ici depuis quelques années. Quelques auteurs présents tressaillent d'espérance. Mais le procès des pièces dites "historiques", des levers de rideaux dits spirituels et plus ou moins canadiens, sera vite fait. Pour une fois on comprendra quelles difficultés peut éprouver un impresario comme M. Gauvin dans la préparation d'un répertoire de tournée au Canada...

Finalement, la seule solution pratique, il semble, qu'on puisse adopter se fera jour. A chaque époque du théâtre français, on cueillera cinq ou six pièces, pour compléter ce noyau de répertoire avec deux ou trois pièces canadiennes anciennes et cinq ou six nouvelles.

Mais la discussion aura du bon. On se rendra compte enfin que les auteurs de théâtre n'ont jamais été favorisés par nos programmes d'étude et ne furent jamais encouragés à produire. Et pour commencer, on insistera pour que les concours littéraires n'ignorent pas les ouvrages de théâtre. Concours dont, par ailleur, les juges seront des gens aussi purs que possible de toute fréquentation du théâtre et de ses gens...

Jean Béraud

"Le Fantôme de l'Opéra", le fameux roman déjà présenté à l'écran par la Universal sous sa forme silencieuse, sera présenté de nouveau au public avec des effets sonores et du dialogue. "Le Fantôme de l'Opéra" a été dirigé par Rupert Julian. Lon Chaney et Mary Philbin viennent en tête de la distribution, avec Norman Kerry dans le rôle du jeune premier. On sait que le roman dont ce film est tiré est dû à la plume du romancier français Gaston Leroux.

LE FILM INTERNATIONAL

L'Américain fera tout pour sauver le prestige de ses grandes vedettes

C'est une chose bien entendue, les Américains n'ont nullement l'intention de se laisser enlever la suprématie que leur industrie cinématographique s'est acquise dans l'univers. Aucun danger de cette nature n'existe au temps du film silencieux; c'est un fait avéré que des films américains ont parfois connu leur plus éclatant succès à l'étranger. Mais aujourd'hui règne le film parlant, et tous les artistes américains ne peuvent pas et ne sont pas des linguistes...!

La situation est grave, mais l'Américain y fait face avec cette décision, cette rapidité de conception qui caractérisent les méthodes yankees. Le cinéma parlant a du succès partout; Hollywood en a parlé, New-York a tenté la chose, le Canada a emboîté le pas et maintenant l'Europe ne pense plus qu'au film parlant. Pour ce qui est de l'anglais, la cinématographie américaine n'a aucune crainte; ses Barrymore, ses Fairbanks, ses Jolson, ses Swanosn et ses Griffith peuvent parler un impeccable anglais. Mais il y a les marchés français, espagnols, portugais, allemands, chinois, russes et autres, qu'il ne faut perdre à aucun prix.

L'une des solutions

Comment va-t-on réussir à conserver ces marchés? Réaliser des films spécialement pour l'étranger, avec des vedettes étrangères? Mais ce serait vouer à l'oubli les grandes vedettes américaines dont le nom est à la base du succès de l'industrie cinématographique! Voici donc l'une des solutions présentement à l'étude. Tout comme pour conserver à une vedette du film silencieux sa réputation surfaite, il fallait avoir souvent recours au truquage, ainsi fera-t-on pour le film parlant. Donnons un exemple pour expliquer brièvement le nouveau procédé qui, en passant, est décoré du nom scientifique de procédé "Vivigraphic Hopkins".

Le procédé Hopkins

Il s'agit de réaliser avec de grandes vedettes américaines un film espagnol... tout simplement. Or, le scénario est fait en anglais, les artistes en apprennent par coeur le dialogue; les scènes sont tournées et le dialogue enregistré. De ce premier travail, on ne conservera que le film, les disques n'étant d'aucune utilité. Nous avons donc les images, il faut maintenant la voix et un accent réellement espagnol. Une troupe espagnole est engagée; les interprètes, sans être des acteurs de grand talent, doivent être cependant d'une certaine compétence.

A son tour, cette troupe reprendra les scènes jouées par des vedettes américaines et une attention toute particulière sera attachée au dialogue devenu espagnol. Ceci complété, nous avons èt l'image et la voix. Mais il s'agit maintenant de synchroniser les deux éléments. C'est ici qu'entre en fonction l'appareil Hopkins.

Mouvement des lèvres

Il serait oiseux de donner ici une description technique de l'appareil lui-même. Disons simplement que d'après les autorités qui l'ont examiné, il est très au point et que les résultats actuels sont plus que prometteurs.

Il est curieux d'imaginer un instant les possibilités d'une pareille invention. Son but est de conserver à la cinématographie américaine son prestige. Il faut qu'un Barrymore demeure, pour tous les auditoires du monde, le grand acteur Barrymore. Pour cela il n'aura qu'à tourner ses scènes devant un tableau, placé hors du champ de l'appareil, et où son texte espagnol aura été écrit selon la méthode phonétique. Ceci a pour but d'imprimer à ses lèvres le mouvement correspondant bien à l'émission des sons en espagnol. Le truc est simple: l'image nous le fait voir; bien grimé, il est devenu un Espagnol authentique, ses lèvres paraissent mordre dans de l'espagnol classique, et le disque ou le film parle espagnol pour de bon.

Les maîtres de la cinématographie américaine, comme on le voit, n'ont nullement l'intention de courber la tête, en raison d'un détail de technique vocale, devant des interprètes étrangers. Ils n'épargneront rien pour réussir à nationaliser, selon les besoins du jour, leurs grandes vedettes. Et l'appareil Hopkins est l'un des multiples moyens actuellement mis à l'essai.

Films parlants faits en France

Maurice Tourneur, le metteur en scène franco-américain, prépare avec Emile Natan la réalisation d'un grand film parlant et sonore.

* * *

Raymond Bernard, qui vient de terminer un tour d'Europe, entreprendra sous peu la réalisation d'un film parlant.

* * *

La version française du dernier film de Schwartz, réalisateur allemand, "La Mélodie du coeur", vient d'être terminée.

* * *

D'ici une semaine, les grands cinémas de Paris vont présenter le dernier succès de P.-J. de Venloo, "La nuit est à Nous", avec Marie Bell sociétaire de la Comédie-Française, et Jean Murat. Ce film est parlé et sonore.

* * *

Le grand film "Les Trois Masques", avec François Rozet et Renée Heribel, obtient un succès remarquable à la salle Marivaux-Pathé. C'est le premier film français 100% parlant.

* * *

La compagnie Tobis de France annonce les films sonores et parlants suivants: "Le Requin", "Bluff", "Les Chansons d'Yvette Guilbert".

* * *

André Baugé a terminé son premier film parlant et chanté, "La Route est Belle", d'après un scénario de Pierre Wolf. Les vedettes en sont Léon Barry, Bélières, Mady Berry, Tonia Navar et Laurette Fleury.

* * *

Le fameux réalisateur français Abel Gance, auteur du film "Napoléon", est à mettre la dernière main à une nouvelle production plus remarquable encore que son dernier succès. "La Fin du Monde", d'après un thème de Camille Flammarion, sera un film sonore et parlant.

A L'AFFICHE DU AMHERST

COLLEEN MOORE et JAMES HALL dans une scène du film "Smiling Irish Eyes", à l'affiche à partir de mercredi.

Chronique musicale

Chansons canadiennes

(Par M. Léo-Pol MORIN)

L'édition musicale canadienne n'offre pas souvent à la critique l'occasion de parler d'elle, et cela pour de multiples raisons: les maisons d'édition sont rares au Canada et la matière à éditer davantage encore. Sans doute, n'importe qui peut imprimer telle "Romance" à ressort de Mendelsohn, telle "Fileuse" de Raff ou même telle "Gavotte" de Bach. On appelle cela de la copie pour usages courants. Mais, outre que les arts domestiques de J. Raff n'ont pas plus de chance d'intéresser la critique actuelle que la "Prière d'une vierge", dont le problème angoissant n'a cependant jamais été résolu, de telles rééditions ne sont pas précisément ce que l'on appelle "l'édition musicale". Il s'agit ici de maisons éditant des oeuvres que personne d'autre ne possède.

La province d'Ontario, en la personne de la ville-reine, Toronto, nous donne assez souvent, en ce domaine, d'excellentes leçons d'entreprise que la timide maison d'édition Belgo-Canadienne semble être la seule, en notre province, à recueillir. Mais il n'y a pas que Toronto. Un éditeur d'Oakville, Frederic Harris Company, a publié cette année un recueil de chansons populaires arrangées par différents compositeurs canadiens, en l'espèce Achille Fortier, Alfred Laliberté, Oscar O'Brien, Léo Smith et Ernest Mac Millan. L'album, fort bien présenté, contient de substantielles préfaces, notes et introductions de John Murray-Gibbons et de Ernest Mac-Millan. Le texte des chansons est en français, bien entendu, puisqu'il s'agit de folklore canadien d'origine française, mais John Murray-Gibbons en a fait des traductions en anglais dont le rythme verbal convient heureusement au rythme musical.

Voici donc que le mouvement entrepris par les Festivals de Folklore que l'on ballade en chemin de fer d'un océan à l'autre depuis quelques années, sous divers et fastueux patronages, commence à produire son effet chez les éditeurs. Des recueils de chansons canadiennes, accommodées à divers sauces, ont déjà été publiées à droite et à gauche, ainsi que les oeuvres primées au concours Beatty du printemps 1928. Tout cela augmente considérablement le catalogue général et complet de notre production musicale.

De nombreuses chansons, qui n'intéressent d'ailleurs personne, ont déjà, dans le passé, été arrangées, harmonisées, recoupées, refondues et enterrées par différents fos-

A SUIVRE SUR LA PAGE 69

Histoire du Théâtre à Montréal

1875 marque une date mémorable dans l'histoire du théâtre à Montréal. C'est année-là que fut fondée l'Académie de Musique.

Ce théâtre, qui fut pendant plusieurs années le rendez-vous de l'élite de la société, était sur la rue Victoria à quelques pas de la rue Sainte-Catherine, sur une partie de l'emplacement actuel des magasins Eaton. Il appartint d'abord à une compagnie dont sir Hugh Allan, le fameux armateur, était le président. Eugène-A. Dowell un acteur dont la célébrité commençait à monter, en fut le premier gérant.

L'Académie de Musique était plus grand que tous les autres théâtres encore construits à Montréal. Il comprenait quatre loges, quatre baignoires et deux galeries. Il pouvait contenir 2,000 personnes assises.

L'ouverture eut lieu le 15 novembre 1875. La pièce à l'affiche était: "Rosedale", drame militaire de Lester Wallack. McDowell lui-même y tenait le rôle de colonel Eliot Gray, et Mlle Fanny Reeves celui de Rosa Leigh. Un autre membre de la troupe était Félix-J. Morris, un jeune acteur anglais qui devait plus tard obtenir une grande renommée. Ce jeune homme, d'abord destiné par son père à la carrière médicale, possédait une grande culture intellectuelle. Il a laissé des mémoires sur cette période. Ainsi, c'est de lui que nous apprenons que le soir de l'ouverture, la salle était bondée et que l'auditoire, suivant sa propre expression, était splendide. Les recettes, nous dit-il, furent très élevées. En un mot, ce fut un succès sans précédent.

McDowell était à la fois un acteur consciencieux et un gérant qui ne regardait pas au coût de la mise en scène. Il voulait que les pièces fussent montées comme elles devaient l'être. Ses efforts furent récompensés, car le public afflua à son théâtre, et "la récolte ne cessa jamais d'être abondante" nous dit encore Félix Morris.

McDowell gagna ainsi la confiance de sir Hugh Allan, qui tint à servir de témoin à son mariage avec Fanny Reeves, sa partenaire. A force de se courtiser sur la scène et de se dire des mots doux, les deux jeunes gens en étaient venus à s'aimer pour de bon.

Ce n'était pas la première fois que cela arrivait, nombreux sont les romans d'amour ébauchés au théâtre qui se terminèrent par un mariage. Nous pourrions citer plus d'un nom célèbre à l'appui de cet avancé.

(à suivre)

"The Spoilers", le grand roman d'aventures de Rex Beach, sera adapté en film dialogué, avec Edwin Carewe comme réalisateur, chez Pathé. Cette oeuvre eut, sous sa forme romanesque, un succès énorme, qui se répéta lorsqu'on en tira un film silencieux, à la Selig, en 1914, avec comme vedettes William Farnum et Kathlyn Williams. Un autre film en fut tiré en 1923 par la Goldwyn, avec Milton Sills, Anne-Q. Nilsson et Barbara Bedford.

"GIGLI"
Le roi des ténors au
ST-DENIS, LE 13 JANVIER 1930
Billets en vente chez Lindsay et Archambault. Direction: Goulet-Pager. Renseignements: Falkirk 2918.

SAINT-DENIS
Lancaster 9243-9244

SEMAINE DE GALA
Matinée et soirée, tous les jours

2 CHANGEMENTS COMPLETS DE PROGRAMME

POUR LE DEBUT DE LA SEMAINE:
Jusqu'à lundi soir

SUR LA SCENE:
"LA DAME AUX CAMÉLIAS"
*La célèbre pièce d'*ALEXANDRE DUMAS *interprétée par la troupe* BARRY-DUQUESNE.

SUR L'ECRAN:
"THE LOVE DOCTOR"
Film silencieux représenté pour la première fois avec titres français et anglais.

A MINUIT LE 31 DECEMBRE,
Veille du Nouvel An
GRANDE SOIREE DE GALA
Attractions spéciales avec le concours des principaux artistes canadiens des théâtres de Montréal
BILLETS EN VENTE DES MAINTENANT
Entrée: $1.10 et 80c *(réservés)* 55c *(non réservés)*

POUR LA FIN DE LA SEMAINE:
Mardi 24, Mercredi 25, Jeudi 26 et Vendredi 27 Déc.
Matinée Spéciale Mercredi

SUR LA SCENE:
"LE MAÎTRE DE FORGES"
Le drame toujours populaire de GEORGES OHNET.

SUR L'ECRAN:
Un beau film silencieux (titres français et anglais)
"STAIRS OF SAND"
avec WALLACE BEERY

Chez le caricaturiste

COLLEEN MOORE, comme dans ses films First National Vitaphone, saisit pour se faire admettre à l'écran la chance au bond. Ayant rencontré le réalisateur D.-W. Griffith dans un ascenseur, elle se dit que l'occasion était bonne et se fit accorder du coup un contrat. Elle a, depuis cette époque, changé souvent de genre, pour adopter finalement celui de ses derniers films, où elle ne manque jamais d'être amusante. Ses plus récentes productions sont "Smiling Irish Eyes" et "Footlinghts and Fools". (Croquis du caricaturiste mexicain Armande).

NOTRE CADEAU DE NOEL

Le plus grand dispensateur de joie du monde — joie si vive qu'elle vous fait demander grâce.

AL JOLSON
dans le plus grand triomphe de sa carrière—
SAY IT WITH SONGS
UN TRIOMPHE WARNER BROS. ENTIEREMENT PARLE ET CHANTE, AGREMENTE DE COMEDIE
avec DAVEY LEE
MARION NIXON

MAGASINEUSES DU SOIR
Il y aura une représentation spéciale de ce grand film à une heure tardive tous les soirs.
NOS VESTIAIRES ET SALLES DE REPOS SONT A VOTRE DISPOSITION.

A PARTIR D'AUJOURD'HUI
PALACE
Le Foyer du Cinéma Parlé Parfait
Matinée populaire sur semaine 25¢ de 10.30 a. m. à 12.30 p. m.
REPRESENTATION ININTERROMPUE 10.30 a.m. à 11 p.m

N'oubliez pas | NOTRE SPECTACLE de MINUIT *"LE MEILLEUR JAMAIS VU"* | La veille du Jour de l'An

UNITED

AMUSEMENTS THEATRES

STRAND

(Ste-Catherine près Mansfield)

Pour une semaine à partir d'aujourd'hui — Programme double

DOLORES COSTELLO

avec Ralph Graves dans "The Glad Rag Doll".

REGINALD DENNY

dans "One Hysterical Night", "Canned Thrills", et gazette.

RIALTO

(Avenue du Parc, près Bernard)

Jusqu'à mardi. Programme double

JANET GAYNOR

parlant dans "Christina".

"THREE LIVE GHOSTS"

Comédie parlée. — Gazette.

Aujourd'hui: "Why Bring That Up", "The Great Divide". Gazette Movietone.

RIVOLI

(St-Denis, près Bélanger)

Jusqu'à mardi. Programme double

MORTON DOWNEY

parlant et chantant dans "Lucky In Love", "The Valiant", drame entièrement parlé. Comédie.

Aujourd'hui: 'On With the Show', comédie parlée. Ouverture "1812".

ROSEMONT

(Masson, près 11ième Avenue, Rosemont)

Jusqu'à mardi. Programme double

"MADAME 'X"

avec Ruth Chatterton et Lewis Stone.

DOROTHY MACKAILL

et Jack Oakie dans "Hard To Get". Revue.

Aujourd'hui: 'Broadway Babies, "Mysterious Dr. Fu Manchu".

SEVILLE

(Ste-Catherine, près Chomedy)

Jusqu'à mardi. Programme double

Le grand succès en couleurs naturelles parlé, chanté et dansé de Vitaphone.

"ON WITH THE SHOW"

"The Happiness Boys". Comédie parlée.

"OUVERTURE 1812"

Gazette Movietone.

Aujourd'hui: 'Wonder of Women', "Dark Streets". Caricature chantée et comédie.

AMHERST

(Ste-Catherine, près Amherst)

Jusqu'à mardi. Programme double

NANCY CARROLL

et Buddy Rogers dans "Illusion"

WILLIAM HAINES

et Anita Page dans "Speedway". Gazette

Aujourd'hui: "Behind That Curtain", "Careless Age". Caricature chantée.

WESTMOUNT

(Sherbrooke, près avenue Grey)

Jusqu'à mardi, 2 grands films

"WONDER OF WOMEN"

avec Lewis Stone et Leila Hyams

CHARLES FARRELL

dans "The River". Gazette Movietone.

Aujourd'hui: "Four Devils", "Green Murder Case" et autres.

LORD NELSON — NAPOLEON PALACE

(Ste-Catherine (Ontario est près Bourbonnière) près Orléans)

Jusqu'à mardi, programme double.

"THUNDERBOLT"

avec George Bancroft et Fay Wray

CORINNE GRIFFITH

dans "Saturday's Children". Caricature chantée.

Aujourd'hui, "Charming Sinners", "The Valiant". Comédie et gazette.

BELMONT

(Mont-Royal, près St-Laurent)

Jusqu'à mardi, programme double.

'BEHIND THAT CURTAIN'

avec Warner Baxter et Lois Moran.

MONTE BLUE

dans "Conquest". Comédie parlée.

Aujourd'hui, "Last of Mrs Cheyney", "Hard to Get". Gazette Movietone.

CORONA

(Notre-Dame, près Charlevoix)

Jusqu'à mardi, programme spécial.

JANET GAYNOR

avec Charles Morton, Nancy Drexel et Barry Norton dans

"FOUR DEVILS"

Stan Laurel et Oliver Hardy dans "A Perfect Day". Gazette internationale. Revue Movietone et autres.

Aujourd'hui, "Saturday's Children", "Illusion". Comédie parlée et autres.

MT-ROYAL

(Laurier, une rue à l'est de Parc)

Jusqu'à mardi

"THE MYSTERIOUS Dr FFU MANCHU"

avec Neil Hamilton et Jean Arthur.

LON CHANEY

et Phyllis Haver dans "THUNDER". Gazette.

Aujourd'hui, "Eternal Love", "Words and Music". Comédie parlée et gazette.

PAPINEAU

(Ave Papineau, près Mont-Royal)

Jusqu'à mardi, programme double.

"CHARMING SINNERS"

avec Ruth Chatterton et Clive Brook, "The Toilers" avec Johyna Ralston. Comédie parlée et gazette Movietone.

Aujourd'hui, "Madame X", "River of Romance", Comédie parlée et gazette.

PLAZA

(St-Hubert, près Beaubien)

Jusqu'à mardi, programme double.

"THE RIVER OF ROMANCE"

avec Buddy Rogers et Mary Brian.

"MOLLY AND ME"

avec Joe Brown et Belle Bennett. Comédie.

Aujourd'hui, "Lucky Boy", "Alibi". Gazette.

REGENT

(Avenue du Parc, près Laurier)

Jusqu'à mardi, programme double.

"THE CARELESS AGE"

avec Doug. Fairbanks Jr., et Loretta Young.

"MIDNIGHT DADDIES"

avec Andy Clyde et Harry Gribbon. Comédie parlée et gazette Pathé.

Aujourd'hui, "They Had To See Paris", "Rainbow". Vue courte.

"ON WITH THE SHOW". Une scène de cette production Vitaphone technicolore, entièrement parlée, chantée et dansée, qui sera donnée au Seville jusqu'à mardi, au Rosemont de mercredi à samedi.

NANCY CARROLL paraissant avec BUDDY ROGERS dans la production parlée de Paramount, "Illusion", au Amherst jusqu'à mardi, au Papineau de mercredi à samedi.

JOHN BARRYMORE dans une scène de sa dernière production "Eternal Love", qui sera présentée au Rivoli à partir de mercredi.

RUTH CHATTERTON, WILLIAM POWELL et CLIVE BROOK dans le drame parlé de Paramount, "Charming Sinners", qui sera donné au Papineau jusqu'à mardi, et au Corona de mercredi à la fin de la semaine.

BUDDY ROGERS, NATALIE KINGSTON et FRED KOHLER apparaissant dans le drame parlé Paramount, "The River of Romance", au Plaza jusqu'à mardi.

EVELYN BRENT, JACK OAKIE et GWEN LEE dans une production parlée Paramount, "Fast Company", au Rialto de mercredi à samedi.

LON CHANEY et PHYLLIS HAVER apparaissant au Mont-Royal jusqu'à mardi dans "Thunder".

DOROTHY MacKAILL et EDMUND BURNS dans une production First National Vitaphone, "Hard to Get", qui figurera à l'écran du cinéma Rosemont jusqu'à mardi.

GEORGE BANCROFT et FAY WRAY apparaissant dans le grand drame du monde interlope entièrement parlé, "Thunderbolt", qui sera montré au Lord Nelson et au Napoleon Palace jusqu'à mardi; au Corona à partir de mercredi.

JANET GAYNOR, que l'on verra dans "Four Devils", au Corona jusqu'à mardi, et au Seville de mercredi à samedi.

DOUGLAS FAIRBANKS Jr et une de ses protagonistes dans "The Careless Age", donné au Regent jusqu'à mardi.

WARNER BAXTER et LOIS MORAN parlant dans le film mystérieux entièrement parlé, "Behind that Curtain", au Belmont jusqu'à mardi, au Lord Nelson et au Napoleon Palace à partir de mercredi pour le reste de la semaine.

LEWIS STONE, PEGGY WOOD et une autre artiste dans "Wonder of Women", qu'on pourra voir au Westmount jusqu'à mardi, et au Mont-Royal à partir de mercredi.

Le premier film Radio de Richard Dix, "Seven Keys To Baldpate", sort en édition générale à la Noël.

* * *

Le grand artiste de la scène Otis Skinner, qui tourna naguère quelques films intéressants, vient de signer un contrat pour tourner cinq films aux studios First National-Vitaphone durant les quatre années à venir.

* * *

La First National vient de charger le compositeur Jérôme Kern et le librettiste Otto Harbach de composer des sujets en musique d'un genre tout à fait nouveau et dont le style soit conçu directement pour l'écran, en faisant autant que possible abstraction des exigences habituelles de la scène.

* * *

Stephen-Vincent Benet, poète américain réputé, a été engagé par D.-W. Griffith pour composer le dialogue de son film en préparation, "Lincoln".

* * *

"Smilin' Through", la pièce à succès qui fut déjà transposée à l'écran silencieux avec Norma Talmadge comme étoile, sera maintenant adaptée en film dialogué.

La troupe qui vient de réaliser "Trader Horn" dans les jungles africaines, est rentrée ces jours derniers à New York. On a couvert 24,000 milles.

* * *

Ruth Chatterton tourne actuellement "Sarah and Son".

A L'ECRAN DU LOEW'S

RICHARD BARTHELMESS et MARIAN NIXON, les vedettes du film dialogué "Young Nowheres".

AL JOLSON AU PALACE

Il était difficile de choisir film plus approprié pour la semaine de Noël que le dernier film parlant de Al Jolson, "Say it with Songs", qui sera présenté au cinéma Palace à partir de cet après-midi. Pour beaucoup, les mots Jolson et chant sont presque synonymes, car ce fut surtout par son chant qu'il se gagna l'admiration de la masse américaine. Ses deux premières oeuvres cinématographiques, "The Jazz Singer" et "The Singing Fool", démontrent que le film, loin de lui enlever de sa popularité, ajoute, au contraire, à la faveur dont il jouit auprès du public. On dit que son dernier film, "Say it with Songs", expose d'une manière encore plus frappante les qualités qui lui ont donné un rang estimable parmi les amuseurs et les comiques.

Ce nouveau film, qui est l'histoire du sacrifice d'un père, combine le rire avec les larmes. Jolson y est chansonnier et chanteur de radio, et tue accidentellement un homme qui a voulu détruire son foyer.

Il est envoyé au pénitencier mais de sa prison il irradie les chansons qui l'ont rendu célèbre, ce qui lui donne l'occasion de chanter de nouveaux airs et quelques-uns de ses anciens succès.

Un jeune acteur qui a aidé Al Jolson a assurer le succès de "The Singing Fool", Davey Lee, est encore aux côtés du comédien dans "Say it with Songs". Le "petit compagnon" d'Al Jolson joue encore le rôle du fils de Jolson, et l'un des meilleurs numéros de chant est "Little Pal". La troupe qui les seconde est aussi bonne que celle de "The Singing Fool".

Les critiques disent que dans ce dernier film Jolson s'est surpassé lui-même. (Communiqué.)

THEATRE

FRANCAIS

27, Ste-Catherine Est — LAncaster 5515

A l'affiche jusqu'à mercredi

PROGRAMME DOUBLE

Film parlant

The Dance of Life

avec

Hal Skelly, Nancy Carroll et Dorothy Revier

UNE ROMANCE PATHETIQUE

Se passant dans les coulisses. Amours de reines du burlesque, de comédiens, de bouffons.

UNE REVUE DU BROADWAY

Le plus grand succès de photographies en couleurs naturelles depuis "The Wedding of the Painted Doll".

Nouvelles et jolies chansons

Nouvelles danses, brillants costumes d'une beauté remarquable.—Le film qui a révolutionné New-York.

Aussi comédie parlante

THE GO BOOM

avec

STAN LAUREL, OLIVER HARDY

Ce qu'ont fait de mieux les deux rois du rire.

COMEDIE et VAUDEVILLE

Aujourd'hui dernier jour

PROGRAMME DOUBLE

FILM PARLANT

WOMAN TRAP

avec

Evelyn Brent, Chester Morris. Aussi

WISE GIRLS

avec

Elliott Nugent, Norma Lee

CE SOIR

SOIREE CABARET

comprenant

30 minutes de vaudeville

La jolie Hélène Costello au Roxy

"Gardez ce petit souvenir jusqu'au jour où nos rêves d'amour se réaliseront!" Et le forgeron Ben Shelby, un beau grand gaillard aux yeux rieurs, remit à son amie Caroline, blonde aussi fine qu'aimable, une bague faite d'un clou de fer à cheval. Ces deux jeunes héros du film "When Dreams Come True", que le cinéma Roxy offre cette

HELENE COSTELLO, la vedette du film "When Dreams Come True", au cinéma Roxy.

semaine, s'aimaient; leur amour était un grand secret, un gage précieux, inestimable. Mais hélas, ils n'avaient pas compté avec la société, dont les lois inexorables peuvent parfois briser le bonheur d'êtres généreux en raison des frontières qui limitent les castes. Caroline était la descendante d'une vieille famille de Dixie et ne pouvait épouser un vulgaire forgeron. Mais l'amour est plus puissant que toutes les lois sociales. Un jour, un riche propriétaire de chevaux est trouvé mort dans son bureau. Ben, souvent en relation avec lui à propos de courses, est soupçonné. Il se disculpe, mais cette affaire lui permet de découvrir toute une machination contre le père de Caroline. C'est pour lui l'occasion de montrer quel homme il est.

Le cinéma Roxy, en choisissant le film "When Dreams Come True", avec comme vedette Hélène Costello et Rex Lease, a eu la main plus que heureuse. La belle Hélène y donne la mesure de son talent, et le jeune acteur Rex Lease surprendra par son jeu simple, discret. Le Roxy a choisi ce film en raison de ses qualité exceptionnelles. Le film est inspiré du remarquable roman français "La Vallée Ensoleillée", de Victor Rousseau. Le programme de la semaine comprendra aussi deux comédies, quelques documentaires et les Actualités. —(Communiqué.)

"Lucky Star" avec J. Gaynor au Midway

Janet Gaynor, la sympathique artiste, pourra être admirée une fois de plus au cinéma Midway, car son dernier film "Lucky Star" y sera représenté jusqu'à mercredi. Charles Farrell y joue à ses côtés. Comment ce couple délicieux ne donnerait-il pas à un film un mouvement, un entrain et un intérêt fascinant, lorsque l'on sait les succès que tous deux obtinrent déjà dans toute une série de belles productions? La seconde attraction sera une comédie entièrement dialoguée, "A Hollywood Star"; rien de plus drôle que les aventures de cet artiste qui incarne Harry Gribbon.

Pour la fin de la semaine, la direction présentera "The Man and The Moment", avec Billie Dove et Rod. LaRocque, et puis le film policier "The Drake Case". Une autre comédie et les actualités compléteront le tout.—(Communiqué).

Politique nouvelle au théâtre Gayety

Encore une semaine et le théâtre Gayety sera rouvert au public. Mais une politique nouvelle, que l'on vient d'adopter y sera suivie. On y donnera de la comédie musicale très soignée, et une troupe bien choisie sera en permanence à ce théâtre, qui a subi quelques légères réparations.

La troupe comprendra 15 interprètes et un choeur de 25 jeunes filles; tous ont déjà participé auv spectacles du Broadway. Le programme de la nouvelle organisation comprend des innovations très curieuses que les amateurs goûteront. Plusieurs séries de décors vont donner au Gayety un aspect tout nouveau. Le théâtre sera ouvert au public le samedi 28 décembre. (Communiqué.)

Helen Wright vient de signer un contrat à long terme avec la Universal, pour tourner avec Glenn Tryon "Paradise Ahoy", sous la direction de William-James Craft.

THÉATRE NATIONAL

SEMAINE PROCHAINE

Grand spectacle pour la première fois à Montréal.

"AU ROYAUME DES JOUETS"

par H. Pellerin avec EFFIE MACK, JULIETTE BELIVEAU, HECTOR PELLERIN, GILDA GUERCY. — Musique par WILFRID PROULX.

"Le Sacrifice", grand drame par Raoul Lery

Rey-Duzil, H. Pellerin, Damase Dubuisson et autres.

COMEDIE CANADIENNE par DAMASE DUBUISSON

"TIZOUNE REVEILLONNE"

avec BELIVEAU, BLANCHE DUBUISSON, PELLERIN, R. LERY et

"TIZOUNE"

SPECIAL, VEILLE DU JOUR DE L'AN. MID-NITE SHOW — 11 heures.

RÉFLEXIONS D'UN Spectateur

L'autre soir, à la sortie d'un cinéma, nous arrivons nez à nez avec une bonne amie. Sa figure est ravagée, une infinie tristesse se lit sur tous ses traits. Ses yeux sont rougis par des larmes qui ont dû couler abondamment. Tout, sa démarche, son attitude accablée, dénotent que quelque chose d'extraordinaire vient de survenir. Nous nous inquiétons.

—Oh! que c'était triste, mon ami. Pauvre Jolson! et la demoiselle fond en larmes une seconde fois. Devant une telle tristesse, le nez commence à nous piquer nous aussi, quelque peu, et nous ne savons trop que faire: ou nous moucher ou pleurer.

Nous prenons le parti cependant d'obtenir de plus amples renseignements.—"Ah! si vous l'aviez entendu, quand il chante dans la prison, quand son enfant va peut-être mourir. C'était triste "effrayant".

Nous voulons bien nous apitoyer sur le sort des mortels mais ma foi! nous n'y comprenons rien à cette histoire qui, à en juger par les larmes, doit être bien horrible.

Au bout d'une heure où les questions eurent plus souvent des larmes, des sanglots pour toute réponse, voici l'explication obtenue. La pâle jeune fille venait de voir et d'entendre le dernier film de Jolson "Say it With Songs". Exploitant les mêmes éléments qui firent le succès de "Sonny Boy", Jolson a tourné cette fois un film plus pleurnichard encore que ce dernier. Tout au long des huit ou dix bobines, ce ne sont que déboires affreux, mésenventures impossible, injures du sort, échecs, vicissitudes, déceptions, tristesse, désespoir....Et si toute la salle ne pleure pas avant la fin...qui ne tourne pas mal...eh bien! Jolson a perdu son pari. Mais n'ayez crainte, on veut que vous pleuriez et vous pleurez à chaudes larmes. C'est un gros succès...lacrymal!...

Nous essayons de remonter le courage de notre bonne amie. Nous allions y réussir quelque peu, lorsque tout-à-coup nous la voyons pâlir une seconde fois.—Ah! mon Dieu que c'est épouvantable quand les "méchants" vont prendre son petit enfant...et Jolson, qui ne le sait pas, étant en prison, lui chante "My Little Pal". Et les larmes coulent une seconde fois. Nous-même n'en pouvons plus.—Mais, comment tout cela se termine-t-il? demandons-nous à notre Madeleine inconsolable.

—"La fin du film, voulez-vous dire? Oh! tout le monde est heureux: l'enfant qui devait demeurer infirme se porte à merveille, Jolson retrouve la liberté, sa femme est plus aimable que jamais, bonheur sur toute la ligne.

—"Mais alors, pourquoi pleurez-vous?

—C'est que, voyez-vous, Jolson est si beau quand il chante des chansons tristes...

Et la jeune fille nous quitte, réparant dans un nuage de poudre du film l'irréparable outrage....

L. LaPlante au cinéma Empress

"Whispering Winds", avec Patsy-Ruth Miller, et Laura Laplante dans "The Love Trap", voilà les deux films et les deux vedettes que le public pourra admirer, du début de la semaine jusqu'à mercredi, au cinéma Empress. Le

PATSY-RUTH MILLER, la vedette de "Whispering Winds", au cinéma Empress.

premier film est sonore et dialogué, et le second est considéré comme une des meilleures réalisations de l'héroïnes de "Show Boat". Le premier raconte l'histoire de l'amour d'une femme pour un homme qui ne croyait que l'amour pouvait accomplir parfois de grandes choses. "The Love Trap" est l'aventure d'un jeune couple qui n'a songé qu'au bonheur avant tout, sans se soucier le moins du monde de la société et de ses conventions. Mais celles-ci finiront par vouloir briser le bonheur de la jeune femme, qui prise dans un piège, trouvera bien le moyen de s'en tirer. La comédie "Go Easy Doctor" et les Actualités compléteront le programme. (Communiqué.)

Programme de Noël pour le National

JULIETTE BELIVEAU

"Au Royaume des Jouets" est le titre qu'on a donné, au théâtre National, à l'ouverture créée par Hector Pellerin, et qu'on y présentera en deux tableaux, la semaine prochaine. Ce numéro, approprié à la fête de Noël, captivera l'intérêt de tout l'auditoire par ses passages variés, et requerra la présence de toute la troupe en scène. Le chef d'orchestre, M. Wilfrid Proulx, a choisi un répertoire spécial pour l'occasion, et Juliette Béliveau se surpassera dans son rôle d'enfant.

Raoul Léry n'est pas resté inactif et il interprétera, avec Mme Rey-Duzil, la pièce dramatique qu'il a composée lui-même, "Le Sacrifice". MM. Hector Pellerin et Damase Dubuisson sont de la distribution.

L'inimitable Tizoune (M. Olivier Guimond), si connu pour sa versatilité, aura une belle opportunité de démontrer son talent dans quelques scènes du terroir comprenant du chant, de la danse et de la comédie. Les danseuses, dont les mieux connues sont Rita Cox, [illegible] Merrill et Campbell, et Marian Cole, évolueront avec leur grâce [illegible] ensemble coutumiers.

Mlles Gilda Guercy et Hélène Demers surprendront la salle par le numéro qu'elles ont préparé, et l'orchestre, sous la direction de M. Proulx, donnera un programme choisi.—(Communiqué).

On reverra Virginia Brown Faire, disparue depuis quelque temps de l'écran, dans "Murder On The Roof".

AU CINEMA FRANCAIS

NANCY CARROLL, vedette de "The Dance of Life", à l'affiche au début de la semaine.

GRAND FILM AU PRINCESS

Pour la première fois, les amateurs d'on pulse imaginer. Ensuite viennent de beaux films auront la bonne fortune d'admirer, durant la semaine commençant aujourd'hui, l'excellente production de Cecil-B. de Mille, "Kings of Kings", en version sonore. Cette oeuvre admirable est basée sur les récits évangéliques et sur la vie de Jésus de Nazareth. Le spectateur a l'occasion de se rappeler les scènes bibliques de la tentative du peuple à vouloir couronner Jésus comme roi des Juifs, la scène de la trahison, la capture de Jésus, au jardin de Gethsémani, son procès devant Ponce-Pilate, qui constitue l'une des spectacles les plus saisissants que le triste évènement qui conduisent à la tragédie du Golgotha, avec la scène des ténèbres, de la tempête et des tremblements de terre; enfin, la résurrection du Sauveur, dans la matinée de Pâques, et son ascension alors qu'il quitte les apôtres, sa mère et Marie-Madeleine. H.-B. Warner et la vedette de ce film, réalisé avec véracité et un grand respect.

Le programme contient aussi, comme à l'ordinaire, de courts films comiques, des chansons filmées et d'intéressantes Actualités.—(Communiqué).

Une interprète de "Princesse Joujou"

On oublie généralement trop le fond d'études qui vaut leur succès aux interprètes de la Société Canadienne d'Opérette pour ne songer qu'aux qualités ou aux faiblesses de leurs incarnations. Tous ceux et toutes celles que la Société a mis en lumière depuis quelques années et qui y ont réussi le doivent non seulement à leurs dons mais surtout à leurs études.

L'une de celles que l'on entendra dans "Princesse Joujou" les 13, 14 et

MLLE IRENE L'HEUREUX, soprano, l'une des interprètes de "Princesse Joujou".

16 janvier, au Monument National, Mlle Irène L'Heureux, seconde chanteuse, est aussi lauréate de piano. Mlle L'Heureux n'interprétera dans "Princesse Joujou" qu'un petit rôle, mais c'est avec les petits emplois bien remplis que s'atteste l'homogénéité d'une troupe.

Mlle L'Heureux naquit à Lowell, Mass., le 3 juin 1907. Elle fit ses études chez les religieuses de Sainte-Croix, à Saint-Laurent. Elle étudia le piano au couvent d'abord, puis avec Mme Joseph Sanclier et M. Alfred Lamoureux. Ce fut M. Melançon qui la forma pour la diction, et M. Jean Riddez pour le chant. Enfin elle s'initia à la mise en scène avec Mme Jeanne Maubourg-Roberval, M. Albert Roberval et M. Honoré Vaillancourt.

On a su apprécier déjà Mlle L'Heureux dans "Les Petites Michu", "Venise", "L'Onde Célestin", "Le Comte de Luxembourg", "Dernière Valse", "Les Cloches de Corneville" et "Monsieur Dumollet".

Cette jeune soprano fera donc partie de la distribution de "Princesse Joujou", l'une des plus fortes qu'ait jamais groupées la Société Canadienne d'Opérette.

Double programme au cinéma Electra

Aujourd'hui, pour le dernière fois, les habitués de l'Electra verront "Saturday's Children", avec Corinne Griffith, ainsi que "Girl in a Glass Cage", avec Lorette Young.

Ce spectacle cèdera l'écran à Alan Hale dans "A Sailor's Holiday", et Betty Compson dans "Masked Angel". Ce programme gardera l'affiche jusqu'à mardi soir. Pour la fin de la semaine la direction a retenu le menu suivant: Billie Dove dans "Her Private Life" et Mary Brian dans "Black Waters". Ce sont deux grandes productions. Puis comme spectacle suivant: Gilda Gray dans "Piccadilly" et une nouveauté en couleurs naturelles intitulée "The Toy Shop", de grande actualité pour ce temps des fêtes de Noël et du jour de l'an.

L'Electra sera fermé durant la semaine du jour de l'an afin de faire exécuter d'importants travaux pour l'amélioration du spectacle. De nouvelles machines seront installées et lors de sa réouverture, le 4 janvier, l'Electra sera au premier rang sous tous les rapports. Le film d'ouverture est d'avance retenu: "Broadway", considéré par la critique le meilleur du genre. — (Communiqué).

Concert de M. B.-F. Poirier à Westmount

Voici le programme du concert que donnera cet après-midi, à la salle Victoria de Westmount, M. B.-F. Poirier, organiste de Notre-Dame, programme qui sera irradié par le poste CKAC, de la "Presse".

Variations sur un hymne approprié à l'Avent, B.-F. Poirier; The Seraph's Strain, J.-F. Frysinger (1874); Prélude au "Déluge", Camille Saint-Saëns (1835-1921); March of the Wise Men, "Adeste Fideles", W.-H. Maxfied; Ave Maria "Angelus", J. Arcadelt (1514-1570); Cuckoo and Nightingale Concerto, F. Handel (1685-1759); Marche du centenaire de Notre-Dame, B.-F. Poirier; The Fifers, F. Dandrien (1684-1740); Concert Study, H.-R. Shelley (1858-.....).—(Communiqué.)

Il y a quatre ans, William Worthington, réalisateur de plusieurs films de Sessue Hayakawa et d'autres vedettes, se retirait de l'écran pour se livrer à des recherches scientifiques sur la cinématographie en couleurs. Il reparaît aujourd'hui à Hollywood avec un procédé de photographie en couleurs qui doit, paraît-il, révolutionner à nouveau l'industrie.

Gigli poursuit sa carrière de succès

Récemment, Beniamino Gigli, qui se fera entendre au théâtre S.-Denis le 13 janvier, a obtenu un nouveau triomphe au Metropolitan Opera, à New-York. C'est lorsqu'il chanta pour le premières fois en Amérique le rôle de Loris dans "Fedaro", de Umbarto Giordano. Mais en Italie, il sut longtemps la réputation d'être le suprême interprète de ce rôle.

Dans une certaine occasion, Umbarto Giordano, l'auteur de "Fedaro", était présent quand Gigli y chanta, et il admit que l'interprétation de ce grand ténor lui avait fait verser des larmes.

Quand Gigli chanta le premier rôle dans "André Chénier", un autre opéra de Giordano, au Metropolitan il y a quelques années, le compositeur Giordano lui adressa une lettre le priant de chanter le rôle du ténor dans "Fedaro". "J'aimerais beaucoup vous entendre, disait-il, dans "André Chénier"; je sais que vous interprétez bien merveilleusement ce rôle parce que je vous ai entendu dans un autre rôle et que votre chant m'a fait pleurer. C'est lorsque vous avez chanté le rôle de Loris dans "Fedaro" en Italie. Pourquoi ne chantez-vous pas Loris au Metropolitan? J'en serais très heureux et vous en serais très reconnaissant".

Le voeu de Giordano a été finalement accompli, ce qui a valu à Gigli un nouveau triomphe. — (Communiqué).

Réveillon de Noël au "Matou Botté"

La "boîte" de Poirier et Bourgeois sera le théâtre d'un Réveillon de Noël comme on n'en a encore jamais vu. A cette occasion, Mme Aimée Morin, diseuse, qui a déjà connu le grand succès au Matou Botté, y reviendra. M. Louis Chartier, le populaire baryton, y sera également. M. Fred. Barry, du théâtre Saint-Denis, dans un répertoire de chansons, saura certainement faire rire et peut-être étonner les invités du Matou Botté. Bref, le programme sera presque exclusivement composé de scènes et de tableaux d'artistes canadiens-français. On reproduira "La Messe de Minuit", d'Octave Bélanger, et plusieurs tableaux de M. Massicotte, ainsi que le portique illuminé de l'église Notre-Dame. Tous les artistes de la "boîte", Mlle Lucille Turger et MM. E. Vivez, Doc Gilles Amyot, Jean Claver, Paul Max et Jules Ferland, seront également au programme. Plusieurs danses appropriées, entre autres "la danse des bou-

M. ROMEO POIRIER, directeur et chansonnier du "Matou Botté".

quins" et celle du "Père Noël", seront interprétées par les soeurs D'Arcy et les quatre Rosebuds.

Voici le programme de la semaine prochaine: lundi, représentation des sketches de Poirier, "Les noces journalistiques" et "Chez Rubin, 1930 Craig ouest", et celui de Bourgeois, "Pochades chat-noiresques". Les chansonniers de la "boîte" sont aussi au programme. Mardi, réveillon de Noël; mercredi, relâche; jeudi, vendredi et samedi, représentations du programme de Noël, moins les tableaux se rapportant spécialement à la Messe de Minuit.

Cet après-midi, de 4 à 7, thé-dansant avec programme varié par les artistes de la "boîte". —Communiqué

ALEXANDRA

Coin St-Denis et Mt-Royal. BElair 8309

Jusqu'à mardi—Programme double

FILM PARLANT

"THE BLACK WATCH"

avec VICTOR McLAGLEN, aussi

"Domestic Meddlers"

avec Claire Windsor, Roy D'Arcy

Matinée, 10c et 15c. Soirées, 20c et 25c.

Les obstacles au film sonore sont diminués

Lors de l'avènement du film parlant, maints critiques crièrent à l'agonie, le cinéma allant perdre, affirmaient-ils, toute son originalité et sa puissance. En effet, un des premiers principes du cinéma, c'est le mouvement de l'action. Un scénario dont toutes les scènes se passent uniformément dans un même lieu, n'est cinégraphique qu'en autant que le désirent les gentes personnes qui payent une certaine somme pour assister au déroulement d'un film sur lequel rien ne se meut.

Ces critiques n'avaient certes pas compté sur l'ingéniosité des techniciens actuels, pour qui, semble-t-il, rien n'est trop difficile à accomplir. Les "extérieurs" sont des choses bien malaisées à tourner, même pour l'écran silencieux. Il faut réunir un certain nombre de conditions essentielles qui sont parfois assez rares à trouver en un même lieu. Les jeux de lumière, sur lesquels on compte tant au studio, il ne peut plus, comme bien on pense, en être question. De plus, il faut que l'endroit choisi soit assez désert pour permettre une bonne prise de vues, tout en conservant cet aspect vivant qui donnera à la scène l'ambiance voulue.

Pour toutes ces raisons, l'écran sonore, au cours de sa première année d'existence, se borna à adapter au bonnes pièces de théâtre ou à réaliser des scénarios qui n'y ressemblaient que trop. Mais, maintenant, il en est autrement, les "extérieurs" commencent à jouer leur rôle dans les films sonores. Deux films, présentés récemment à Montréal, l'ont démontré: "The Girl" from Havana", et "Oh Yeah!" Le premier nous fait participer à une croisière en plein océan, et se termine par une superbe chasse en automobile sur la plaza de la Havane; le second nous fait assister à une lutte sur les wagons de marchandises d'un train dévalant les pentes d'une montagne à toute vitesse? Le tout est parlant et sonore. Truquages, dira-t-on? Non, bonne technique tout au plus. Les nouveaux microphones et appareils enregistreurs ont été tellement perfectionnés, qu'il est devenu possible de tourner un film sonore aussi aisément qu'un film silencieux. La question de la diversité des langues reste peut-être le seul obstacle à la marche triomphale du nouveau médium « cinématographique. Qui sait? Il ne faudra peut-être pas attendre bien longtemps avant que celui-ci, à son tour, soit surmonté.

Mlle Ethel Stark

La violoniste Ethel Stark, boursière il y a quelques années du Conservatoire McGill, et qui poursuit depuis trois ans ses études à l'Institut de musique Curtis, à Philadelphie, donnera un récital le 30 janvier, à la salle Windsor. (Communiqué).

AU THEATRE HIS MAJESTY'S

Une scène du puissant drame de Horace Liveright, "DRACULA", qu'une troupe anglo-américaine nous présentera la semaine prochaine.

"SPEEDWAY" AU AMHERST

Programme de circonstance pour la semaine prochaine au Amherst.

Jusqu'à mardi soir, le premier grand film sera "Speedway", avec William Haines, Anita Page, Ernest Torrence, Karl Dane, John Miljan, Eugénie Besserer, Polly Moran. C'est une comédie dramatique, pleine de situations à l'emporte-pièce. Peut-on s'imaginer William Haines amoureux de la plus belle de toutes, et qui doit gagner une course pour gagner son coeur?

L'autre film au même programme sera "Illusion", avec Buddy Rogers et Nancy Carroll. C'est une aventure se déroulant dans deux milieux sociaux qu'elle met en contraste: la société des billardaires, et celle des pauvres routiers de cirque. Buddy et Nancy sont des amis d'enfance, nés parmi les romanichels; grandis, ils sont séparés momentanément l'un de l'autre par des intrigues néfastes. Mais l'amour sait vaincre tous les obstacles. La double thèse: "Nous désirons tous ce que nous ne pouvons avoir", et "les défaite désespéraisent à dissimuler", y est offerte sous forme d'images frappantes.

De mercredi à samedi, le premier film sera "Smiling Irish Eyes", avec Colleen Moore, le film préféré entre tous de cette étoile favorite. Les admirateurs de Colleen Moore n'y admeront plus que jamais. L'autre film sera "Conquest", avec Monte Blue, Lois Wilson et H.-B. Warner, une histoire d'aventure, d'amour, d'héroïsme, ayant pour thème l'amour de deux aviateurs pour la même jeune fille.

D'autres sujets courts compléteront ces deux programmes.—(Communiqué)

AVEC M. HARRY DAHN

M. WILFRID LAUNCESTON, homme de théâtre d'expérience, qui vient d'être nommé assistant-gérant du cinéma Capitol. M. Launceston a fait partie, en Angleterre, de plusieurs troupes importantes, à la fois comme acteur et comme régisseur.

CE SOIR

GRAND BAL donné par le

DIANA CLUB

SALLE AUDITORIUM

Concours de fox-trot, valse de fantaisie. Entrée, 50c. Souvenirs! Ballons! Prix!

ELECTRA

AUJOURD'HUI SEULEMENT

Saturday's Children avec Corinne Griffith, aussi "GIRLS IN A GLASS CAGE" avec Lorette Young, Carroll Nye

Spectacle suivant à l'affiche jusqu'à mardi soir: Alan Hale dans A SAILOR'S HOLLIDAY, Betty Compson dans "MASKED ANGEL".

Mercredi à samedi soir

Billie Dove dans "HER PRIVATE LIFE", aussi Mary Brian dans "BLACK WATERS"

29 Décembre

GILDA GRAY dans "PICCADILLY", aussi "THE TOY SHOP", production en couleurs.

Comédie à chaque spectacle. Prix populaires.

VOICI COLLEEN dans le rôle de Mlle Fifi

Un Joyeux Noël À Tous—

Elle chante en français, rit et danse devant des milliers qui l'applaudissent. Mais dans la coulisse, elle est tout simplement Betty Murphy, une jeune fille ordinaire en amour.

colleen MOORE in "footlights & fools"

—son meilleur film parce qu'il renferme

de belles chansons, de grandes étoiles, 150 danseuses, un choeur masculin, des scènes splendides et un beau fond romantique. Couleurs naturelles, magnifiques costumes. Une histoire d'amour aussi émouvante que "LILAC TIME".

AUTRES ATTRACTIONS

Ouverture: "Spirit of 1929". Le fameux orchestre du Capitol, G. Agostini, directeur. Divertissements "MILADI'S VANITY" avec Arnold Becker, Doras Marshall et ses 12 danseuses du Capitol. "THE DOLL SHOP" Revue sonore en couleurs pour la semaine de Noël.

A PARTIR D'AUJOURD'HUI

Capitol Canada's Finest Entertainment

Les portes ouvrent à midi

BILLETS EN VENTE MAINTENANT pour la 6e VEILLE ANNUELLE du JOUR de L'AN

Le 31 déc. à 11.30 p.m.—ALORS QUE LE PLAISIR COMMENCERA. Nouveautés. Attractions scéniques. Tout le plaisir au monde pour - - - - - - - $1.50 et $2.00

A L'AFFICHE DU PRINCESS

Une scène du grand film sonore de Cecil-B. de Mille, "King of Kings", dont la vedette est H.-B. Warner.

COLLEEN MOORE AU CAPITOL

Colleen Moore reparaît à partir d'aujourd'hui sur l'écran du Capitol, dans le film où elle vient de remporter un de ses plus beaux succès, "Footlights and Fools" le film parlé, chanté, dansé et en partie en couleurs.

Trois des principales scènes de ce film merveilleux sont entièrement en couleurs naturelles, ce qui fait grandement ressortir la beauté des brillants décors scéniques de cette comédie dramatique. Colleen Moore, somptueusement costumée, portant toute une série de robes magnifiques, est entourée de soixante-douze danseuses et danseurs. Ce grand déploiement de danseurs et danseuses contribue largement à la splendeur de ce spectacle sans rival.

Parmi les artistes qui secondent avec beaucoup d'art Colleen Moore, citons d'abord Raymond Hackett et Frederick March, qui n'ont pas manqué de se faire applaudir, ainsi que nombreuses admiratrices à Montréal, et jamais les autres acteurs déjà très connus et très populaires, figurent Virginia Lee Corbin, Edward Martindale, Mickey Bennett.

Colleen Moore, toujours étourdissante de verve, chante plusieurs airs nouveaux en français et en anglais.

Pour la scène, M. Harry Dahn, le sympathique gérant, a préparé un excellent programme avec le concours d'artistes de vaudeville, de concert et d'opéra, dont Arnold Becker et Dora Marshall. L'orchestre symphonique du Capitol, sous la direction de signor Agostini, exécutera un excellent programme musical sous le titre "The Spirit of 1929". En un mot, le programme tout entier sera intéressant.—Communiqué.

NANCY CARROLL AU FRANÇAIS

Les beaux succès se suivent au Français. Après les excellents programmes des dernières semaines, la direction offre maintenant "The Dance of Life", un des plus grands succès de l'année. Ce film, qui constitue à lui seul tout un programme "de vaudeville", raconte à l'écran un joli roman d'amour et y fait une magistrale étude de la vie des artistes dans la coulisse. Dans "The Dance of Life" on a incorporé une comédie musicale en couleurs naturelles. Les principaux rôles ont été confiés à Hal Skelly, un vétéran de la scène, et Nancy Carroll, une vedette de la scène et de l'écran. Six nouvelles chansons et de nombreux pas nouveaux caractérisent "The Dance of Life". Ce programme est complété par MM. Laurel et Hardy qui se font voir et entendre dans "They Go Boom", une comédie avec un dialogue rendu plus drôle encore par ses situations extraordinairement comiques.

Ne pas oublier la grande soirée de nuit qui, cette année, sera l'égale de celles qu'on donne à New-York. On y montrera un film absolument inédit à Montréal et dix numéros de bon vaudeville.—Communiqué.

La Paramount produira prochainement un film faisant suite au "Mysterious Dr Fu Manchu".

THEATRE ARCADE
Ste-Catherine-Maisonneuve
Jusqu'à mardi Movistone entièrement parlé et chanté
FOLLIES OF 1929
Dansé, chanté, parlé
SUR LA SCENE
PAUL HEBERT et SA TROUPE
Comédie musicale française

Des cadeaux d'anonymes aux acteurs

On s'étonnera peut-être d'apprendre que la plupart des grandes vedettes de l'écran ont d'anonymes admirateurs qui non seulement leur écrivent pendant des années, mais envoient même des cadeaux, sans jamais révéler leur nom ou leur adresse.

A la First National, on s'est amusé à relever le genre de cadeaux que reçoivent ainsi les vedettes.

Richard Barthelmess reçoit de temps en temps des livres ou des statuettes. On lui envoya même des poissons rouges dans un beau bocal, au moment qu'il partait pour l'Europe. Alice White est habituée à voir arriver à sa porte des chasseurs portant des fleurs, quand ce n'est pas des taxis mystérieux... qu'elle n'a pas fait venir!

Corinne Griffith a un très beau jardin, et son amour des plantes est sa plus grande passion; aussi reçoit-elle des arbustes rares en quantité, cadeaux d'admirateurs inconnus et délicats.

Connie Lewis, soeur de Lois Wilson, est probablement l'artiste qui a reçu les plus étranges marques d'attachement. Pendant un certain temps, elle reçut des appels téléphoniques d'un homme qui lui tenait des propos comme: "J'aime beaucoup la robe que vous portiez aujourd'hui" ou bien "Vous avez semblé avoir beaucoup de peine à ouvrir la porte de votre garage, tout-à-l'heure". La jeune artiste finit par s'effrayer de cet homme qui vivait dans son ombre. Elle avertit la police, ce qui fit cesser les appels.

Tout le monde sait que Colleen Moore a une merveilleuse maison de poupées, entièrement meublée de véritables oeuvres d'art. On pense bien que de nombreux admirateurs anonymes lui envoient un lot de minuscules et d'amusants bibelots lilliputiens.

Mais ces envois ne sont pas toujours des témoignages d'admiration. Récemment Douglas Fairbanks fils reçut la somme de 25 cents "pour se faire tailler les cheveux". Douglas jeune en a ri et continue de porter une chevelure plutôt longue.

Film superbe à l'Outremont

"The Wagon Master", tel est le titre du film que le cinéma Outremont offrira à ses habitués du début de la semaine jusqu'à mercredi. Ken Maynard, pour la première fois, s'y fait entendre dans un dialogue bien amusant. Le film par lui-même ne manque pas d'être fort sensationnel. "Tarzan" le fameux cheval de Ken, coopère avec son maître

KEN MAYNARD, vedette de "The Wagon Master", au cinéma Outremont.

pour l'accomplissement de tours acrobatiques à la manière cowboy. L'histoire nous ramène au temps des coches et des bandits de grand chemin. Le film est sonore, et le chant des cowboys est, dit-on, remarquable comme ensemble et sonorité. "The Naugty Duchess", avec H.-B. Warner et Eve Southern, une comédie, quelques autres courts sujets et les Actualités de la semaine complètent le programme.

(Communiqué.)

Répertoire lyrique pour la mi-janvier

C'est dans une quinzaine que la troupe française recrutée à Paris pour une tournée du Canada français s'embarquera au Havre, sous la direction du régisseur, M. Pazzi-Préval. A la mi-janvier, se continuera donc la série, interrompue l'an dernier faute d'un théâtre disponible, des opérettes et comédies musicales françaises les plus modernes.

Le premier sujet féminin de la troupe est Mme Jane Montange, qui vient de chanter le rôle de Manon à l'Opéra-Comique avec un succès marqué. Mme Lucy Maltès est douée d'une voix superbe de forte chanteuse. Au nombre des autres artistes engagés par M. J.-A. Gauvin, nous relevons les noms de Jean Hérigaray, baryton, Max Nemsy, Marcel Carpentier, grand premier comique, Pierre Dorly, surnommé le second Maurice Chevalier. La troupe présentera à notre public: "Venise", de Tiarko Richepin, "Paganini", de Franz Lehar, "Elle est à vous", de Maurice Yvain, "Cboulette", "Monsieur Beaucaire" et autres oeuvres attrayantes.

—Communiqué

Mae Murray vient de terminer son premier film parlant, "Peacock Alley", naguère tourné par elle en film silencieux. Elle se propose maintenant de reprendre un autre sujet qu'elle a déjà tourné, "Fascination".

Biographies de cinéma

AL JOLSON

AL JOLSON, dont la vie inspira assez directement le film à succès "The Jazz Singer", est né à Washington le 26 mai 1886, sous le nom de Asa Yolcson. Il était fils d'un cantor juif qui ne manqua pas d'être alarmé par l'inclination que, très précocement, son fils manifesta pour le théâtre. Mais aucune admonestation ne réussit à retenir le futur Al Jolson de suivre son penchant, et, très jeune, il fut de la distribution d'une pièce d'Israël Zangwill, "Children of the Ghetto", représentée à Washington. Ce premier rôle mit fin aux efforts scolaires du jeune Asa qui, toujours en guerre avec le cantor, s'engagea dans un cirque comme bonimenteur. Puis il commença à chanter dans un café de la capitale, où son père eut vite fait de le recueillir et de faire annuler son engagement. Le débutant en tomba malade et rentra au foyer. Mais une occasion s'offrant d'avoir un rôle dans un spectacle de burlesque de Al Reeve, Jolson, qui était déjà excellent acteur, guérit rapidement. Son initiative suivante consista à persuader son frère et un ami de se joindre à lui pour un numéro de vaudeville présenté par "Jolson, Palmer et Jolson." Mais le salaire était bien maigre. Jolson, qui paraissait alors à son naturel, n'obtenait guère de succès. "Je me souviens fort bien, dit-il, comment me vint l'idée de me noircir le visage. Comme je n'étais pas assez riche pour avoir un valet, je requérais de temps à autre les services d'un vieux nègre. J'ai toujours éprouvé une vive affection à l'égard des enfants et des nègres, ces grands enfants... Et souvent je m'amusais à imiter le langage de ces derniers. Un soir de novembre 1909, mon vieux valet me dit alors que nous jouions dans un petit théâtre de Brooklyn: "Boss, si votre visage était noir, ils riraient beaucoup." Je crus que l'idée valait d'être essayée. Je me fis apporter un bouchon brûlé, me noircis le visage et repassai mon répertoire devant mon nègre. Lorsque j'eus fini, mon auditeur fit entendre son glousssement caractéristique et s'écria: "Mistah Jolson, vous êtes tout à fait aussi drôle que moi!" Le fait est que Jolson en noir obtint dès le premier soir un succès qui fit sensation et qui ne s'est jamais démenti depuis. En 1911, il était l'un des "minstrels" de Dockstader lorsque l'impresario J.-J. Shubert l'entendit et l'engagea pour le Winter Garden qui ouvrait alors ses portes. Il y débuta dans "Bow Sing" et "La Belle Paree", son nom s'associant depuis à tous les succès de ce grand music-hall. Sa popularité devint énorme, et ses imitateurs affluèrent. Il parut tour à tour au Winter Garden, dans "The Whirl of Society", "The Review of Reviews", "Vera Violetta"; en 1913, il avait la vedette du programme, avec Gaby Deslys, dans "The Honeymoon Express." En 1914, il parut assez populaire pour devenir la seule étoile du Winter Garden et parut dès lors dans "Dancin' Around", en 1916 dans "Robinson Crusoé, Jr.", en 1918 dans "Sinbad." Il se faisait applaudir dans "Bombo" lorsque la critique lui décerna le titre du "plus grand amuseur" (entertainer) d'Amérique. Un théâtre portant son nom fut alors construit sur la 59e rue; on ne compte plus les orchestres de jazz, les marques de cigares, les clubs de nuit qui se lancèrent également sous son nom. Jolson a eu la distinction d'être le premier artiste à valoir au film sonore et parlant le succès populaire dont il jouit depuis deux ans. Ses films, "The Jazz Singer", "The Singing Fool", "Say It With Songs" établissent partout des records d'exploitation extraordinaires. Jolson, qui est marié à l'artiste de music-hall Ruby Keeler, tourne présentement "Mammy", toujours pour les films Vitaphone des Warner Brothers.

DEUX PIECES ET DEUX FILMS

Aujourd'hui commence la grande semaine de gala que la direction du théâtre Saint-Denis offre à ses habitués, à l'occasion de Noël.

Deux changements de programme auront lieu durant cette semaine et comporteront chacun un double spectacle de théâtre et de cinéma. A cette occasion la troupe Barry-Duquesne met à l'affiche deux pièces très populaires: "La Dame aux Camélias" et le "Maître de Forges".

Le programme du début de la semaine sera le suivant: "La Dame aux Camélias" par les artistes de la troupe, et le dernier film de Richard Dix, "The Love Doctor". Pour le fin de la semaine, de mardi à vendredi: "Le Maître de Forges" et "Stairs of Sand", double spectacle de drame et de cinéma.

LES PIECES

"La Dame aux Camélias" est la plus belle pièce d'amour du répertoire français. L'oeuvre aujourd'hui classique d'Alexandre Dumas fils est la pièce la plus touchante et la plus humaine. Les deux héros du drame, Marguerite Gauthier et Armand Duval sont incarnés avec talent par Mme Marthe Thiéry et M. Albert Duquesne. La distribution comprendra également M. Fillon et M. Dauriac.

"Le Maître de Forges" est une pièce que l'on aime toujours à réentendre. M. Fred Barry jouera le rôle de Philippe Dherblay et Mme Bella Ouellette, celui de Claire de Beaulieu.

LES FILMS

Le programme de cinéma ne le cèdera en rien au programme dramatique. Ainsi, "The Love Doctor" est la version silencieuse du film le plus récent de Richard Dix, présentée pour la première fois avec sous-titres français et anglais. Ce film est très gai.

"Stairs of Sand" a pour principal interprète le grand acteur de composition Wallace Beery. Le film est intensément dramatique et possède une forte intrigue.

Il y aura matinée tous les jours. A minuit, le 31 décembre, le Saint-Denis

RICHARD DIX, vedette du film "The Love Doctor", avec sous-titres bilingues, au programme du début de la semaine au S.-Denis.

donnera une grande soirée de gala, avec le concours des principaux artistes canadiens-français des théâtres de Montréal.—(Communiqué).

"Sailor's Holiday" au cinéma Cartier

"Sailor's Holiday", tel est le titre de l'amusante comédie qui sera présentée au cinéma Cartier, du début de la semaine à mercredi. A en juger par le succès de ce film en d'autres villes, les personnes qui se rendront au cinéma Cartier vont s'amuser ferme. C'est l'histoire de deux matburins qui tentent de déserter leur paquebot en partance. Les difficultés où ils sont entraînés à la suite de cette tentative d'ailleurs infructueuse, sont des plus comiques. Surpris dans un parc d'amusements, il faut voir de quelle façon ils réussissent à retourner à leur navire. Alan Hale y joue le premier rôle et donne au film un allant endiablé. Hale est aujourd'hui un des plus populaires comédiens de l'écran. Aussi au programme le "Big-Time Charley", avec Florence Allen. — (Communiqué).

Le parler au film aidera les acteurs

Le film parlant a peut-être bien des torts, et surtout vis-à-vis du public auquel on l'a imposé. Mais il semble avoir, pour les artistes, un avantage qui n'est pas de moindre importance. La plupart des vedettes d'Hollywood se sentent désormais obligées de "vivre" leur rôle. Ce qui n'est pas une mauvaise affaire, après tout, pour les spectacles futurs...

Les artistes considèrent qu'il leur est nécessaire de mieux comprendre leur rôle depuis qu'il est indispensable qu'ils en possèdent très bien le texte.

Richard Barthelmess disait récemment à un critique: "Le fait de parler, de dire un rôle, d'aimer avec le recours des mots, la personnalité que vous impose le scénario simplifie de beaucoup votre tâche, qui était très difficile alors que l'acteur n'avait à sa disposition que la pantomime. Il fallait se fier aux sous-titres pour faire participer le public aux émotions de l'interprète".

Billie Dove, pour sa part, croit que le mécanisme de la synchronisation se perfectionnant de plus en plus, l'acteur pourra donner à son jeu une expression plus intense, plus sensible aux spectateurs.

Corinne Griffith dit par ailleurs: "Le fardeau du silence qui pesait sur les épaules de l'auteur est enfin allégé. Et Dorothy Mackaill, qui est bien à l'aise pour parler du film parlant, y ayant obtenu ses meilleurs succès, déclare que même au cours de la réalisation de ses productions silencieuses elle a toujours dialogué avec ses protagonistes. "Ce n'est que grâce au verbe que vous pouvez donner pleinement, parfaitement, son sens véritable à un rôle", dit-elle.

Jack Mulhall, Alice White et Douglas Fairbanks, fils, abondent dans le même sens, et tous trois considèrent le film parlant comme un meilleur médium d'émotivité que le film silencieux. Cette théorie est évidemment discutable.

Loretta Young, par exemple, ne cache pas sa prédilection pour l'art silencieux, la pantomime, et bien naïvement déclare que si un succès plus considérable n'avait pas couronné ses films parlants, (ne pas oublier la publicité plus considérable) elle s'en tiendrait encore aux théories d'un Chaplin. Lois Wilson à son tour déclare que la pantomime est un moyen d'expression plus difficile que la parole.

Les violons ne sont évidemment pas d'accord.

Barthelmess et M. Nixon au Loew's

Un duo d'amoureux que les cinéphiles aiment toujours revoir est sans contredit celui que forment Richard Barthelmess et Marian Nixon. La direction du théâtre Loew's vient de s'assurer la primeur du film "Young Nowheres". Ceux qui se souviennent du film "Out of The Ruins" savent le succès qu'y obtenaient ces deux vedettes. "Young Nowheres" est un nouveau succès; l'histoire est toute simple comme une page de la vie. Lui, garçon d'ascenseur, et elle, chambrière dans un grand hôtel, s'aiment bien et veulent mériter, comme les autres, leur petit coin de terre et leur foyer.

Cette lutte contre la vie que doivent tous les jours soutenir les deux amoureux, voilà le thème de ce film qui plaira tout autant que "Weary River" et "Drag" les deux récents succès de Richard Barthelmess. Le film est artistement dialogué, et les deux vedettes sont secondées habilement par des artistes tels que Bert Roach et Anders Randolf.

Le programme de vaudeville est aussi très élaboré et la direction n'a rien ménagé pour faire de la semaine de Noël une semaine de réjouissances. Comme vedette, Ruth Roye, une populaire comédienne du Broadway qui dans son sketch, "Comédienne Of Syncopation", promet d'amuser constamment ses admirateurs.

Felix et Tennyson savent conter les histoires et c'est pourquoi leur numéro est intitulé "Tell Tales 1929". Selden et Nora, accompagnés par l'orchestre espagnol du senor Clemente, offriront un numéro de chant, de danse et de comédie.

De plus, Bob Robinson et Pierce, surnommés les "Fakirs de la Rue", seront tous deux maîtres de cérémonie. C'est dire qu'on va s'amuser. Miko Amei, en raison de ses talents pour le vaudeville, a quitté l'université; le public pourra juger par lui-même s'il a bien fait. Enfin Jimmy Clark, Gordon et Day, bicyclistes, ouvriront le programme avec un numéro comique.

(Communiqué.)

Premier programme double à l'Orphéum

Depuis hier après-midi, le cinéma Orphéum offre à ses habitués son premier double programme depuis son ouverture. Les deux films à l'affiche sont "Barnum Was Right", avec Glenn Tryon et Merna Kennedy, et "The Long, Long Trail", avec Hoot Gibson. "Barnum Was Right" raconte l'histoire dialoguée d'un jeune homme qui doit gagner une fortune avant de mériter la femme qu'il aime. Glenn Tryon est le héros qui ouvre un hôtel de villégiature et annonce, pour attirer la clientèle, que des pirates cachèrent autrefois un trésor sur son site même. Il arrive que les gens s'intéressent plus au trésor imaginé qu'au confort de l'hôtel, au point de le démolir dans leurs recherches. Le jeune comédien est excellent dans le personnage du jeune ambitieux qui finit par épouser malgré tout la jeune fille, cause de toute l'aventure.

Hoot Gibson joue dans "The Long, Long Trail", le rôle d'un jeune cowboy qui possède à tort la réputation d'un alcoolique. Ce film rempli d'événements inattendus est le premier film parlant de cow-boy depuis "In Old Arizona".

Quelques autres courts films sonores sont aussi projetés sur l'écran de l'Orphéum. — (Communiqué).

Drame étrange au Majesty's

Une oeuvre d'Eugène O'Neil, un drame en neuf actes, une oeuvre qui a mérité le prix Pulitzer, voilà ce que le His Majesty's offrira à ses habitués durant la semaine du 6 janvier, lorsque la pièce "Strange Interlude" y sera présentée.

Cette oeuvre a créé toute une sensation, New-York depuis 73 semaines l'applaudit. On l'a critiquée on l'a admirée, les critiques d'art ont loué sa construction dramatique originale. La première à New-York faillit créer une crise sociale, et le théâtre Guild trouva une petite fortune dans son exploitation! Or, le His Majesty's permettra aux Montréalais de donner leur opinion sur cette pièce qui ne manque pas d'attraits de tout genre.

(Communiqué.)

Récitals d'orgue

M. George-M. Brewer, le musicien bien connu, donnera une série de concerts d'orgue au temple du Messie, angle des rues Sherbrooke et Simpson, chaque dimanche après-midi, à 3 h. 30, d'ici au 4 mai, sauf les 29 décembre et 20 avril. L'admission y est libre.

(Communiqué.)

On dit que Nils Asther fera une tournée de vaudeville avec les soeurs Duncan, dont l'une, comme on sait, est sa fiancée.

AU S.-DENIS LE 13

BENIAMINO GIGLI, le célèbre ténor italien du Metropolitan, que l'on entendra le 13 janvier en récital, au théâtre Saint-Denis.

Nouvelle opérette au His Majesty's

"Nina Rosa", la nouvelle opérette de Sigmund Romberg, sera présentée en primeur, à Montréal, au His Majesty's, pendant toute une semaine, à partir de lundi le 30 décembre.

Avant ceux de New-York, les amateurs de musique locaux pourront entendre cette nouvelle opérette dont les

GUY ROBERTSON, l'un des principaux interprètes de "Nina Rosa", la nouvelle operette de Romberg, au His Majesty's, durant la semaine du 30 courant.

débuts à Philadelphie ont été salués avec enthousiasme par la presse et le public.

On a déclaré que Romberg s'était surpassé et que cette opérette, qui extériorise l'esprit romantique et l'ardent tempérament des fils de l'Espagne, est bien près du chef-d'oeuvre.

La distribution comprend des vedettes comme Guy Robertson, Harriet Bennett, Don Barclay et nombre d'autres ainsi qu'un choeur de 129 personnes.

Oeuvre de Sigmund Romberg, auteur de "Blossom Time", "The Student Prince", et "The Desert Song" pour la musique, d'Otto Harbach pour le texte et d'Irving Caesar pour les couplets, cette opérette devrait enchanter Montréal.—Communiqué.

Mlles Denyse-Molié et Camille Bernard

A la salle S.-Sulpice, le 9 janvier, il nous sera donné d'entendre deux excellents artistes.

Mlle Denyse Molié en est à son premier concert à Montréal. Selon les extraits de presse d'Europe, cette jeune fille est une "pianiste éminente". Dans le "Monde musical", on lit ceci: "En écoutant Denyse Molié, on est tenté d'oublier qu'elle joue du piano, tellement sont infinies ses variétés de toucher; on croirait volontiers à la présence invisible de quelque petit orchestre allégé. Ses finesses et compréhensives interprétations de quelques pièces modernes nous font regretter de ne pas l'avoir plus longuement entendue".

Les amateurs de bonne musique et les amis des oeuvres grandes et belles comme celle de l'hôpital du Sacré-Coeur de Cartierville, ne doivent pas manquer de l'entendre, ainsi que Mlle Camille Bernard, aussi au programme.

Sa G. Mgr Georges Gauthier et M. Edouard Carteron accordent à ce concert leur bienveillant patronage. (Communiqué.)

CINEMA ROXY
Ste-Catherine O. Lan. 1514
"Le foyer du film silencieux et sonore".
En primeur
COMMENÇANT AUJOURD'HUI
TITRES FRANÇAIS
Première fois à Montréal
HELENE COSTELLO
dans
"When Dreams Come True"
Film Silencieux et Sonore
Qui peut prédire l'heure de la réalisation des rêves?
Tout le monde attend le temps de la réalisation des rêves.
A la réalisation des rêves, TOUS oublient les années de dur labeur.
Voulez-vous passer une soirée récréative et reposante?
Voulez-vous réellement calmer vos nerfs épuisés?
Entendre ni grincements, ni bruits? Venez au
ROXY CINEMA d'ART
Le foyer de la musique accomplie
Au piano: Arthur Goodier et René Dubois
Lyle McGlashan, Xylophoniste
MAT. 25c
SOIRS — SAM. Taxe comprise 50c

CONFEDERATION THEATRES
OUTREMONT
(Bernard et Champagneur)
KEN MAYNARD
Jusqu'à mardi
Il parle et chante

avec TOM SANTSCHI et EDITH ROBERTS dans le meilleur film de l'ouest parlé
the WAGON MASTER
Aussi H. B. Warner et Eva Southern dans

Comédie parlée "The Lunkhead" et Revue sonore
EMPRESS
(Sherbrooke ouest et Old Orchard)
Jusqu'à mardi
Film parlé
WHISPERING WINDS

avec PATSY RUTH MILLER et MALCOLM MacGREGOR
En plus
LAURA LA PLANTE in LOVE TRAP
with NEIL HAMILTON
Comédie parlée "His Operation" et Revue sonore
Sur la scène
VAUDEVILLE
CARTIER
(Notre-Dame ouest et Convent)
Jusqu'à mardi
Entièrement parlé

Comédie parlée "Big Time Charley"
"Queen of the Northwoods"
Dernière épisode
Comédie musicale par PIC-PIC
SAILORS HOLIDAY
avec ALAN HALE et SALLY EILERS
Aussi — La première série parlée
"Ace of Scotland Yard"
avec Crawford Kent — Grace Cunard
MAISONNEUVE
(Ontario, coin Lasalle)
Jusqu'à mardi
Chansons gaies, jazz, entrain!
Entièrement parlé

COLLEGE LOVE
George Lewis Dorothy Gulliver
et la troupe Collegians
Aussi
"TROPICAL NIGHTS"
avec PATSY RUTH MILLER
Comédie: "BURNING YOUTH"
et Revue sonore
DOMINION
(Papineau et Mont-Royal)
Jusqu'à mardi

avec Eddie Quillan et Sally O'Neill
Comédie: "Night Owls"
"Pirates of Panama"
En plus
"THE GUN RUNNERS"
Ricardo Cortez et Nora Lane

Programme spécial de deux grands films, jusqu'à mardi
AMHERST
(STE-CATHERINE EST, près Amherst)
Un grand programme parlé, chanté, dansé et comique

WILLIAM HAINES
avec la belle Anita Page, Karl Dane et Ernest Torrence dans une piquante romance
SPEEDWAY
AUSSI AUTRES SUJETS.

Les deux jeunes amoureux de "Close Harmony" dans une autre plus grande histoire d'amour.
ILLUSION
CHARLES "BUDDY" ROGERS NANCY CARROLL
A Paramount Picture

A L'AFFICHE DE L'ORPHEUM

GLENN TRYON et MERNA KENNEDY dans une scène de la comédie dialoguée "Barnum Was Right."

"BIG TIME" A L'IMPERIAL

"Big Time", c'est-à-dire, le gros succès avec engagement à long terme, voilà l'ambition de la grande armée des acteurs de vaudeville qui, en dépit de la croyance populaire, vivent parfois plutôt mal que bien. Les salaires payés par les directeurs de théâtres ne sont pas toujours magnifiques. "Big Time" c'est aussi le titre du film entièrement parlant qui est projeté, à partir d'aujourd'hui, sur l'écran du théâtre Impérial. Nous y assistons à un drame des coulisses, dans lequel Lee Tracy tient le rôle du médiocre interprète qui est obsédé par l'idée qu'il est le plus grand acteur de vaudeville qui soit, mais, à qui, finalement, est donnée une leçon d'humilité bien méritée. Mae Clarke incarne la jolie fille qu'il marie et, par la suite, déserte pour une autre partenaire. Ces deux artistes sont loin d'être des inconnus et ont déjà remporté maints et maints succès au théâtre. Daphne Pollard, Stepin Fetchit et Josephine Dunn font également partie de la distribution.

Le programme de vaudeville comporte d'abord Mary Haynes, une chanteuse comédienne très populaire, que seconde Howard Humphrey, dans un numéro intitulé "Among us Mortals". On verra aussi Nita Townsend et Billy Bold, en un numéro chorégraphique; Billy Kelly et Warren Jackson, dans "Oh! May!"; Whitey, l'étoile canine, et Ed Ford dans un sketch, "Benevolence"; et Kate et Wiley dans un sketch très nouveau offert sur le plus petit plateau au monde.

Des actualités sonores et celles de l'Impérial complètent le programme.—Communiqué.

"Ces Dames aux chapeaux verts" pour le Bien-Etre

C'est une véritable aubaine pour le public amateur de bon théâtre que l'Association du Bien-Etre de la jeunesse ait obtenu le gracieux concours de la Société canadienne d'opérette, qui consent volontiers à donner une nouvelle représentation de "Ces dames aux chapeaux verts", au Monument National, le 9 janvier. Les profits seront versés entre les mains des directeurs du Bien-Etre, afin de compléter le montant nécessité pour le paiement des arbres de Noël dépouillés au cours de décembre, en faveur des petits déshérités de la fortune.

Ainsi donc, tous ceux qui auront l'avantage de voir cet excellent spectacle, s'amuseront ferme tout en contribuant avec M. Honoré Vaillancourt et ses artistes à l'oeuvre du Bien-Etre. Et l'on en aura plus que pour son argent en goûtant une oeuvre intéressante interprétée par des artistes compétents sous la direction de Mme Jeanne Maubourg, avec dans les premiers rôles Mlles Lucille Turner, Réjane et Fabiola Hade et MM. Marion Saint-Jacques, Arcade Bouchard, Paul-Emile Leblanc, Honoré Vaillancourt et Emile Cartier.

Les billets sont déjà en vente à la Société canadienne d'opérette, 3774, rue Saint-Denis, et chez Edmond Archambault, 406, rue Sainte-Catherine Est.—(Communiqué).

"College Love" au Maisonneuve

"College Love" le film qui a obtenu un si vif succès dès son apparition à Montréal, sera présenté au Maisonneuve, du début de la semaine jusqu'à mercredi. George Lewis et Dorothy Gulliver, que tous les amateurs de cinéma connaissent bien grâce à la série des films "Collégiens", y obtiennent un très vif succès. Rien ne manque à ce film pour plaire au public: il est sonore et parlant et les garnements du collège s'en donnent avec tant de joie qu'il nous faut subir leur influence et rire du leurs frasques. La partie excitante du film réside dans une joute de football qui ne manque pas de sensations.

Le film "Tropical Nights", avec Patsy-Ruth Miller et Malcolm McGregor, sera aussi au programme ainsi qu'une comédie et les Actualités. (Communiqué).

DANSE Studio LaCasse
175, SHERBROKE EST
Danse en tout genre, spécialité, Valse, Fox-trot Blue—Cours de 8 leçons privées réduit à $5 avec assistantes. Tous les Mercredis, Orchestre Belmont. Tél. PLateau 5018.

"Dracula", d'Horace Liveright, pour une semaine au Majesty

"Dracula", la pièce mystérieuse et passionnante d'Horace Liveright, qui a fait frissonner les spectateurs newyorkais pendant toute une saison, sera à l'affiche du théâtre His Majesty's, la semaine prochaine.

Il est douteux qu'il y ait dans l'histoire du théâtre américain une pièce qui ait soulevé autant de discussions que "Dracula".

"Dracula", tout en étant une pièce mystérieuse, diffère de toutes les autres de ce genre en ce qu'elle traite du surnaturel et que son dénouement n'a rien de conventionnel.

"Dracula" est un esprit errant et agité qui, sous une forme humaine, tourmente la campagne du soir au matin, lançant des avis menaçants de son arrivée et laissant sur son passage les mortels terrorisés.

Un tel sujet fournit au metteur en scène et aux interprètes l'occasion de nous présenter un spectacle impressionnant et où le décor et l'éclairage jouent un rôle fantastique.

On verra dans la distribution, Raymond Huntley, qui créa le rôle de Dracula à Londres, Carl Reed, Alec Harford, Joan Colburn, Lester Alden, Wallace Widdecombe et Torrence Neill. —(Communiqué).

Sally O'Neil au cinéma Dominion

Le film "The Sophomore", avec Eddie Quillan et Sally O'Neil, sera à l'affiche du cinéma Dominion, du début de la semaine jusqu'à mercredi. Cette histoire de la vie de collège contient plus d'humour et de comédie que toutes les autres films comiques réunis. Eddie Quillan y est un collégien un peu léger qui ne croit pas, dans sa philosophie rapide qui juge vite du coeur des gens, à l'amour de la petite Margie Callaghan (Sally O'Neil) qui secrètement lui paye ses cours. Il est bien entendu que la découverte de cette générosité désintéressée va ramener le jeune homme à la raison mais avant cette scène, le film nous en réserve plusieurs d'un autre genre. Un film bien fait, amusant, simple; il faut le voir.

"The Gun Runner" avec Ricardo Cortez et Nora Lane, une comédie, les Actualités de la semaine complètent le programme. (Communiqué.)

Le film que tourne Dorothy Mackaill sous le titre "The Flirting Widow" est adapté de la pièce de A.-E.-W. Mason, "Green Stockings".

ÉCOLE DE DANSE
PROF. VACHON
Mes meilleurs souhaits de Joyeux Noël et Heureuse Année à tous les élèves. Aussi je tiens à annoncer
MARDI, 24, VEILLE DE NOEL
Il y aura classe spéciale — cinq heures de pratique
ORCHESTRE ROYAL 50c tout compris
Leçons strictement privées de 2 à 9 heures
FILLES DEMANDEES POUR ETRE ASSISTANTES
Expérience pas nécessaire
Nous avons 65 degrés de chaleur maintenant
No 2207 Mont-Royal Est. Tél. Cherrier 0397

Représentation spéciale de minuit la veille du Jour de l'An.
Surprises agréables! Faveurs! Un beau spectacle! Billets en vente dès maintenant aux guichets. Sièges réservés.
IMPERIAL
COMMENÇANT AUJOURD'HUI
MARY HAINES
dans "Among Us Mortals" avec le concours d'Howard Humphrey
RITA TOWNSEND et BILLY BOLD
dans une belle revue de danse
BILLY KELLY et WARREN JACKSON
dans "OH MAY" mettant en vedette Deloris Griffin
Un genre de jolie comédie musicale
WHITEY
Le chien merveilleux avec Ed. Ford dans "BENEVOLENCE"
Les incomparables **KATE & WILEY**
Revue sonore Paramount
Revue hebdomadaire de l'Impérial
SUR L'ECRAN
"BIG TIME"
ENTIEREMENT PARLE!
Un bel exposé de la vie dans les coulisses. Toute une troupe d'étoiles comprenant
LEE TRACEY, MAE CLARKE, JOSEPHINE DUNN et DAPHNE POLLARD

Réussite d'un cinéma d'art dans Londres

Cependant que le film parlant goûte la popularité d'une débutante, il existe à Londres un cinéma qui est demeuré fidèle à ses premières amours: le film silencieux démodé, dit-on, dans certains milieux. Le directeur de ce cinéma met sa plus grande gloire à proclamer que son établissement est le seul à Londres où l'on puisse encore avoir des films silencieux. Les gérants d'établissements où les films parlants attirent une clientèle folle ont souri avec fatuité devant pareille déclaration. Mais ils ne sont pas s'en se rendre compte que le petit cinéma "Pavillon" jouit d'une popularité extraordinaire. Alors, se disent-ils, le public aimerait encore le film silencieux? Comment fait donc pour nous tenir tête ce petit cinéma, un des plus humbles de Londres:

Voici le secret de ce succès. Il réside dans la politique adoptée par le gérant, politique qui consiste à ne présenter que les meilleurs films silencieux actuels et les chefs-d'oeuvre du passé, ces oeuvres dont le souvenir est toujours présent à le mémoire des cinéphiles avertis des films qui ne vieillissent pas et qui, comme certains livres, retrouveront toujours la faveur du public, alors que certaines prétentieuses productions actuelles seront complètement oubliées demain.

Il fallait du courage pour adopter et suivre semblable politique. Il en fallait beaucoup plus pour continuer après les premières semaines, dont les recettes annonçaient le fiasco prochain. Mais le gérant du "Pavillon" avait confiance en son "idée" et maintenant, après quelques mois d'incertitude, ce qui allait être une faillite considérable s'est métamorphosé en un gros succès financier. Le succès en est tellement marquant que déjà on a l'intention d'ouvrir dans plusieurs villes d'Angleterre des cinémas qui n'offriront au publics que des films silencieux.

Le cinéma Pavillon n'a rien de fastueux. On n'y trouve pas de portiers galonnés pour recevoir le public, encore moins le classique foyer de style rococo. Les sièges du Pavillon sont peu nombreux mais, avant tout, confortables. L'orchestre est composé d'instrumentistes choisis, et l'organiste fait chanter avec art un instrument assez complet. Aucun de ces fantastiques "prologues atmosphériques". Le film est le grand maître, il est l'attraction principale à laquelle on accorde une attention particulière. Le roi de la salle ce n'est plus telle vedette, tel réalisateur, tel artiste, c'est le film.

C'est en visitant le Cameo, à New-York, que le gérant du Pavillon conçut son plan. Il en fit part à ses bailleurs de fonds. "Notre cinéma, leur dit-il, est trop exigu pour qu'il soit possible de concurrencer avantageusement les "palaces" modernes. Devenez alors l'exclusif foyer du film silencieux et n'offrez au public que des chefs-d'oeuvre; peu importe qu'ils soient du passé, vous aurez du succès". Et c'est ainsi que les habitués du Pavillon purent revoir ces oeuvres remarquables: "Dr Jekyll and Mr. Hyde", "Forbidden Paradise", "The "Sea Beast', "Salome", avec Nazimova; "He Who Gets Slapped", avec Lon Chaney; "The Magic Mirror", film allemand dont il n'existe qu'une copie; "Woman of Paris", réalisé par Chaplin avec Adolphe Menjou et Edna Purviance; "Merry-Go-Round", le chef-d'oeuvre d'Erich Von Stroheim; "Enchanted Village", "Blind Husbands" "Foolish Wives", "Greed", "The "Salvation Hunters", "Isn't Life Wonderful', "The Life of Martin Luther",, "Anna Christie."

Mais c'est lorsque le gérant fait une réédition de ces films fameux qu'il en fait une révision intelligente, suivie d'un découpage habile, qu'il accomplit vraiment une oeuvre d'art et que les représentations du cinéma Pavillon peuvent à bon droit être appelées des manifestations du "cinéma d'art". Il n'est plus question ici de commercialisation: les films sont présentés au public pour qu'il les admire pour leur valeur intrinsèque.

Seconde visite du ténor italien Aita

C'est la seconde fois que le grand ténor italien Aita vient en Amérique, alors que le Conservatoire National de Musique inaugurera les cours du second semestre par un grand récital de cet artiste, le 7 janvier à Saint-Sulpice.

Lors de sa première visite en Amérique, il y a deux ans, les critiques américains ont été unanimes à louer ses qualités. L'un n'hésita pas à écrire: "On ne peut marchander à Aita une des voix les plus riches jusqu'ici entendues à Brooklyn. Il a littéralement séduit l'énorme auditoire par sa jeunesse et sa musicalité. Il dut revenir plusieurs fois en scène, après avoir "bissé" la plupart des pièces du programme".

Ce concert sera le seul qu'Aita donnera dans la province de Québec. La direction du Conservatoire National de Musique espère que le public lui marquera son encouragement. — (Communiqué).

L'organiste Farnam

Lynnwood Farnam, l'un des organistes canadiens qui nous font le plus honneur à l'étranger, donnera un récital le 13 janvier, à l'église catholique de l'Ascension, angle de la rue Sherbrooke et de l'avenue Clarke, Westmount. Lynnwood Farnam a déjà une carrière brillante. Il a été, à maintes reprises, soliste de la Société des Amis de la Musique à New-York, et de plusieurs festivals. Il a donné également des récitals aux cathédrales de Westminster, de Southwark, de Exeter, et à la Christ Church à Oxford, Angleterre, ainsi qu'à l'église de S.-Ouen, à Rouen, France. (Communiqué)

NOS ARTISTES DANS UN THEATRE A NOUS !

Le moyen le plus sûr d'enrayer la déchéance et d'empêcher la disparition du théâtre, c'est de soutenir l'effort d'un groupement sérieux de jeunes artistes de chez nous comme la Société Canadienne d'Opérette.

Pour que cette Société nous dote d'un théâtre national, souscrivons généreusement en sa faveur et assistons à ses spectacles. Ne comptons plus sur l'étranger! Ayons nos propres artistes dans un théâtre à nous!

Vrai guide du touriste à Hollywood

La plupart des amateurs de cinéma s'imaginent qu'ils n'auraient qu'à se promener tranquillement sur le boulevard Hollywood ou sur le boulevard Sunset, dans le célèbre quartier de Los Angeles, pour voir circuler et reconnaître au passage les étoiles de l'écran.

Il en est hélas tout autrement; les acteurs les plus connus de l'écran passent inaperçus au milieu des habitants d'Hollywood eux-mêmes, qui ont pourtant l'occasion de les croiser sur la rue. A part Cecil de Mille, qui voyage tête nue dans son auto gris, et Tom Mix, dont la voiture aux couleurs éclatantes attire l'attention, il est bien peu d'artistes de cinéma qui soient reconnus à la rue. On raconte même que Lon Chaney a passé deux fois le jour, pendant trois années consécutives, devant le même agent de circulation avant que celui-ci reconnaisse "le fantôme de l'Opéra" dans cet homme portant toujours des verres et une casquette, et qu'il remarquait pourtant tous les jours.

Si nous avions un conseil à donner aux touristes, nous leur proposerions plutôt de se renseigner sur les habitudes et les goûts de leurs étoiles favorites afin de savoir les trouver là où elles fréquentent.

Ainsi un soir par semaine, un peu après une heure du matin, Charlie Chaplin entre au restaurant Henry's. Norma Shearer aime beaucoup à danser avec son mari, et ceux qui sont renseignés savent qu'au moins une fois par semaine, on peut les voir évoluer aux sons de l'orchestre d'un célèbre hôtel d'Hollywood.

Greta Garbo est peut-être la femme la moins connue à Hollywood. Néanmoins elle a un faible: elle aime à aller au cinéma, comme vous et moi. Ces derniers temps, elle fréquenta si régulièrement le même établissement qu'elle fut reconnue et dut changer de salle.

Lorsqu'ils n'ont pas de scènes à tourner au cours de l'après-midi, Douglas Fairbanks fils et Joan Crawford sa femme, sont toujours au même endroit, sur la place d'un club privé de natation, à Santa Monica.

Conrad Nagel est placier bénévole dans une certaine église d'Hollywood; les admirateurs de cet excellent acteur n'ont qu'à s'y rendre le dimanche avant-midi pour avoir le plaisir de se faire reconduire par lui jusqu'au prochain banc libre. H.-B. Warner ne manque jamais les parties de boxe du vendredi soir au stade de l'American Legion; c'est là également qu'on voyait toutes les semaines le regretté Theodore Roberts.

On dit encore que le plus sûr moyen d'apercevoir Rod LaRocque et Vilma Banky, c'est de s'approcher des groupes de curieux arrêtés devant les vitrines où se trouvent exposés des appareils de pêche: ils sont effet férus de ce sport.

En arrivant à Hollywood, renseignez-vous sur les alliées et venues de vos acteurs favoris, avant de partir à leur recherche. Autrement, le hasard seul vous jouerait plus d'un tour, et vous risqueriez, de retour à Montréal, d'être forcés d'inventer des rencontres extraordinaires avec Novarro ou Anita Page !

"Les Deux Gosses"

Ayant terminé l'année 1929 par un beau succès, "Miquette et sa Mère", l'actif Cercle dramatique Lafontaine entend faire de 1930 une de ses plus fructueuses et plus remarquables saisons. Aussi la direction annonce-t-elle la préparation d'un prochain spectacle pour le 23 janvier, "Les Deux Gosses", le drame si puissant et si aimé de Pierre de Courcelles. C'est toujours avec enthousiasme que les amateurs de théâtre apprennent la reprise de cette pièce. Drame profondément humain où la joie se mêle aux larmes, "Les Deux Gosses" a tenu des milliers d'auditoires dans l'anxiété et le succès mondial de cette oeuvre n'est pas exagéré. Le Cercle Lafontaine mettra tout en oeuvre pour donner une représentation parfaite de ce drame.—(Communiqué).

Senor Lucio Villejas, professeur d'espagnol à l'université de Californie, vient d'être engagé par les Radio Pictures comme traducteur officiel du dialogue des films de cette firme.

* * *

Les fameuses danseuses de Russell Markert, du Rozy de New York, au nombre de dix-sept, formeront le noyau de l'ensemble de danse que l'on verra dans "The King of Jazz Revue", la revue de l'écran dont Paul Whiteman et son jazz seront la grande attraction.

* * *

Un camp d'entrainement allemand, tout semblable à ceux de la guerre et où la discipline est aussi rigoureuse, vient d'être établi à la Universal pour préparer les soldats qui figureront dans "A l'Ouest rien de Nouveau", le film que l'on tirera du célèbre roman de Remarque.

* * *

Deux revues sont en préparation à la M.G.M., "Just Kids", avec Trixie Friganza et Cariotta King, et "The Flower Garden", en couleurs.

* * *

La première présentation de films sonores à domicile a été faite le 4 décembre à la résidence de Mme Robert Weeks Kelley, 510 Park Avenue, New York. Le programme comprenait des sujets courts.

A L'ECRAN DE L'IMPERIAL

MAE CLARKE et LEE TRACY dans une scène du film dialogué "Big Time".

DANS LES COULISSES

Les choristes de films avec musique gagnent actuellement de $2.50 à $15 par jour, aux studios d'Hollywood. Le prix est de $5 pour les jours de répétition.

* * *

Son contrat à la Paramount étant expiré, Evelyn Brent vient d'être engagée par la Columbia pour plusieurs années.

* * *

Ralph Graves, auteur des scénarios de "Flight" et de "The College Coquette", vient d'en composer un nouveau, "Vengeance", dont Jack Holt sera le héros.

* * *

Le réalisateur français Jacques Feyder, de la M.G.M. se dispose à composer un film dialogué qui sera interprété entièrement par une troupe française. Par ailleurs, Greta Grabo tournera une version de "Anna Christie" en allemand, et Victor Seastrom dirige actuellement la version allemande du film de Vilma Banky, "Sunkissed".

* * *

Les imprésarii new-yorkais Schwab et Mandel produiront en film sonore leur spectacle scénique "Follow Thru", à la Paramount.

* * *

Maurice Chevalier tourne en même temps les deux versions, américaine et française, de son nouveau film Paramount, "The Big Pond". Chevalier, Claudette Colbert, Andrée Corday et Nat Pendleton paraitront dans les deux versions. La troupe française comprendra encore Henry Mortimer, Maude Allan, William Williams et Lorraine Jaillet. La troupe américaine comprendra par ailleurs George Barbier, Marion Ballon, Frank Lyon et Elaine Koch.

* * *

Clive Brook commence à tourner avec Jean Arthur une nouvelle histoire de crime, "The Benson Murder Case".

* * *

Pour la seconde année consécutive, un film Fox a été proclamé le meilleur par les lecteurs du magazine "Photoplay". L'an dernier c'était "Seventh Heaven", cette année c'est "Four Sons".

* * *

Les films parlants en couleurs exigent la présence de sept directeurs pour leur réalisation: l'un pour le jeu des interprètes, le deuxième pour le dialogue, le 3e pour la prise de vues, le 4e pour l'enregistrement des sons et bruits divers, le 5e pour la danse, le 6e pour la musique, le 7e pour les couleurs.

* * *

Le récent krach de la Bourse fait le sujet de bien des conversations à Hollywood. Parmi les victimes, on cite John Gilbert ainsi que le mari de Norma Shearer, Irving Thalberg.

* * *

Mary Pickford et Douglas Fairbanks passent le temps des fêtes à Honolulu, après avoir fait une tournée d'Orient.

* * *

Après "Mammy", Al Jolson doit tourner en film sonore son succès de music-hall "Sinbad". Il est actuellement en voyage à Honolulu avec sa femme, Ruby Keeler.

* * *

Lon Chaney s'est enfin déterminé à tourner un film parlant. Mais auparavant il tournera un nouveau film silencieux. Si celui-ci a du succès, Lon ne renoncera pas à son mutisme.

* * *

La Universal désire acquérir les droits d'adaptation en film parlant de "Dr Jekyll and Mr. Hyde", tourné il y a quelques années par John Barrymore.

* * *

Pour quelques scènes de "Show Girl In Hollywood", le nouveau film d'Alice White et Jack Mulhall qui marque la rentrée à l'écran de Blanche Sweet, on a photographié à leur insu plusieurs étoiles au travail, telles que Corinne Griffith, Billie Dove, Loretta Young et Bernice Claire.

* * *

Les premiers films Warner-Vitaphone offerts au public en 1930 seront "General Crack", avec John Barrymore, et "Second Choice", avec Dolorès Costello.

* * *

Mabel Ash, prima donna de maintes comédies musicales du Broadway, fait ses débuts à l'écran dans une comédie de George LeMaire. On doit ensuite lui faire tourner divers films courts en plusieurs langues; elle parle en effet le français, l'espagnol, l'allemand et l'italien.

* * *

Eddie Cantor, qui annonçait récemment qu'il abandonnait la scène, n'en renonce cependant pas à jouer la comédie. Aussi passe-t-il maintenant à l'écran, venant de signer avec Florenz Ziegfeld et Samuel Goldwyn un contrat pour tourner Whoopee", son dernier spectacle de music-hall, en film sonore et dialogué.

Chronique Musicale

SUITE DE LA PAGE 65

soyeurs. Mais nous sommes ici en présence d'un travail qui n'a pas le ton ordinaire. Tout le monde connaît le savoir harmonique de M. Achille Fortier et l'intérêt qu'il porte au folklore. On connaît également la langue malaisée mais bien sonnante d'Alfred Lalliberté, comme les heureuses et simples formules d'Oscar O'Brien. Mais on connaît moins le talent délicat et subtil d'Ernest Mac Millan, le directeur du Conservatoire de Toronto. Ce recueil contient précisément quelques-unes des meilleures pages de ce musicien dans le domaine de la Chanson Populaire. Musique infiniment agréable, spontanée, aisée, libre et aérée. Musique pleine de goût et qui sent bon. Musique belle à voir aussi, de belles lignes et de proportions harmonieuses. "Mon doux berger", par exemple, est d'une ravissante simplicité; "La prisonnière à la tour" d'une exquise délicatesse; "Plus matin que la lune" contient de chatoyantes harmonies, tandis que "Voici le printemps" exhale un parfum rassurant et gai. On n'est pas ici en présence de dessins absolument neufs ni d'idées absolument originales, mais ce qui l'est en notre climat, c'est le goût avec lequel M. MacMillan s'exprime et l'élégance de sa langue. Ce qui est rare en notre pays, c'est le talent de ce musicien, né en Ecosse, éduqué en Allemagne et dont la manière de faire serait française par l'économie des moyens, par le charme et la facilité d'expression. Il touche au folklore canadien avec un tact infini, en artiste bien plus qu'en spécialiste.

On a déjà parlé de Leo Smith comme d'une sorte d'enfant terrible de la musique à Toronto. Mais l'harmonie dont il use, par exemple dans "La Plainte du coureur des bois", n'a rien de terrible, si ce n'est le disparate de la gamme par tons, qui y court sans raison majeure et maladoitement. Malgré cela, c'est un musicien sensible et doué, à qui il manque une certaine discipline et la culture, par exemple, d'un MacMillan.

Ainsi arrangées pour le piano, ces chansons ne prétendent pas être à la portée de tout un peule. Elles sont faites en vue du concert et nul doute que les spécialiste y puissent trouver de quoi renouveler leur répertoire. La plupart ont même l'avantage d'être peu connues et répandues, surtout celles qui proviennent de la collection de Marius Barbeau, l'infatigable découvreur. J'y relève enfin que la mélodie de "Plus matin que la lune" a déjà inspiré James Callihou pour sa "Promenade des Dauphins", tandis que "La prisonnière à la tour" a inspiré sa "Sentimentale", deux pièces pour piano que nous a révélées le dernier Festival de Musique Canadienne à Montréal. Et voici comment un éditeur d'Oakville, Ontario, peut renseigner la critique montréalaise sur les différents usages que font de nos chansons des compositeurs aussi étrangers l'un à l'autre que James Callihou et Ernest MacMillan. Vraiment, ce recueil est plein de renseignements précieux et je le recommande aux amateurs.

Léo Roberts

A L'AFFICHE DU CINEMA CAPITOL

COLLEEN MOORE, RAYMOND HACKETT, VIRGINIA LEE CORBIN et FREDRIC MARCH dans deux scènes de "Footlights and Fools".

Comment le film parlant s'est imposé

par
CORINNE GRIFFITH

(Spécial à la PRESSE).

Il y a moins d'un an il était de bon ton de traiter les films parlants de fantaisie passagère, et de prendre ses manifestations un peu à la blague. On allait même très loin dans ces facéties au sujet de l'innovation. Entre autres choses, on disait que le film parlant allait mourir de lui-même, car le cinéma était le seul amusement qui, à l'encontre du théâtre, permettait à l'audience de s'amuser, de parler et de rire pendant que le programme se déroulait. Des films parlants...! mauvaise politique, disait-on.

Mais quel changement subit, quel revirement dans l'opinion s'est opéré en peu de temps. Tous les mois, de nouveaux théâtres font l'installation d'appareils de synchronisation et de reproduction fort dispendieux, et le film parlant a maintenant la première place partout. A qui et à quoi attribuer un pareil succès?

Ce succès rapide est dû avant tout à ce que les dirigeants de la Cinématographie ont eu assez de prudence et de prévoyance à la fois pour comprendre que le film parlant devait être parfait pour réussir à supplanter le film silencieux. Et il faut l'avouer, aussitôt ceci bien compris, ils ne craignirent point d'investir d'énormes capitaux dans la nouvelle entreprise. Ils prévoyaient la naissance d'une technique nouvelle qui contribuerait à la création d'un art complètement nouveau. Malheureusement, dans les débuts, certains films parlants furent présentés au public alors que les appareils de reproduction étaient loin d'être parfaits. De plus, dans l'enthousiasme du début et des premiers succès, les scénarios furent faits un peu rapidement; le fait d'y intercaler du dialogue suffisait pour en faire de grandes productions! On se trompait.

Cependant, tout comme ailleurs où les erreurs sont toujours profitables, ce début servit d'enseignement, et déjà on peut dire que les appareils reproducteurs ont atteint leur maximum d'efficacité, cependant que l'on apporte une attention minutieuse à la conception des scénarios. On s'ingénie à utiliser le dialogue d'abord et la photographie ensuite, afin de bien caractériser les personnages du film dans toute leur vérité.

L'axe du cinéma semble déplacé par la technique nouvelle qu'exige le film parlant. Il ne s'agit plus, comme au temps du film silencieux, de réaliser une série de scènes sensationnelles comme par exemple une collision de trains, une explosion de dynamite, une scène de bataille, une somptueuse fête de nuit, et d'intercaler entre ces divers tableaux une histoire cousue plus ou moins de fil blanc.

Avec le film parlant, les rôles sont renversés; c'est le personnage, le caractère qui vient au premier plan. Toute l'attention du public est dirigée, concentrée sur le développement de l'histoire, le plaisir simplement visuel étant relégué au second plan.

Comme interprètes, nous avons un avantage sur les artistes de théâtre. Il nous est possible, si nous ne sommes pas satisfaits d'une intonation, de la diction, de recommencer une scène jusqu'à la perfection, ce qui est évidemment impossible au théâtre.

La pantomime, il est vrai, perd de ses droits au film parlant. Au lieu d'extérioriser un sentiment, une émotion grâce à un mimique difficile, nous pourrons désormais, tout comme des êtres humains, exprimer par la voix les émotions qui nous étreignent.

Le ferons-nous avec autant de conviction? Le film est animé par la vie même de la voix, et comme un sang généreux elle lui apporte une nouvelle vitalité qui fait entrevoir des possibilités illimitées au cinéma, comme médium d'éducation et comme nouvelle forme d'art.

Après les "Murder Cases", Canary, Greene, etc., voici que les firmes cinématographiques lancent les "Murders" à chaque étage. "Murder On The Roof", "Murder on the Second Floor", etc. Il y aura sans doute ainsi un meurtre à chaque étage... Avec les gratte-ciels qui montent toujours, on n'en a pas fini!...

THEATRE "STELLA"
BElair 5000
Ancien Chanteclerc, 4652 St-Denis
Programme jusqu'à lundi, 23 Déc.
MIDSTREAM
—Avec—
Ricardo Cortez, Claire Windsor
Un drame d'amour et de sentiments
Comédies qui vous feront rire jusqu'aux larmes
Et autres attractions.
Les portes ouvrent à 1 p.m.

MIDWAY
JUSQU'A MARDI
JANET GAYNOR et CHARLES FARRELL dans
"LUCKY STAR"
Un film sonore et parlé
"The Hollywood Star"
avec ANDY CLYDE — HARRY GRIBBON
Une comédie parlée et actualités Movietone
MERCREDI à SAMEDI
2 — Grands Films Parlés — 2
'The Man and the Moment'
avec BILLIE DOVE — ROD LAROCQUE
"The Drake Case"
avec toute une troupe d'étoiles
Aussi une comédie entièrement parlée

Une présentation privée de "Disraeli" vient d'être faite à Londres devant les membres des Communes et de la Chambre des Lords, en présence de George Arliss lui-même.

* * *

Lawrence Gray, que l'on vient de voir et d'entendre aux côtés de Marion Davies dans "Marianne", a le rôle-titre d'un nouveau film M.-G.-M., "The Song Writer".

LES PRINCIPAUX THEATRES DE MONTREAL
MONTREAL'S LEADING THEATRE
HIS MAJESTY'S
LA SEMAINE PROCHAINE
LE SENSATIONNEL MYSTERE DU VAMPIRE
DRACULA
Soirs, 75c à $2.50. Mat. merc. 50c à $1.50. Mat. sam. 50c à $2.00 (Taxe en plus)
ATTRACTION DE GALA POUR LA SEMAINE DU JOUR DE L'AN
Commençant lundi soir **30 décembre**
MATINEES MERCREDI ET SAMEDI
MONTREE ICI AVANT NEW-YORK
LES MM. SHUBERT
présentent
La plus grande pièce musicale de la saison
"NINA ROSA"
avec
UNE TROUPE ET UN ENSEMBLE DE 125
CHOEUR DE 60 HOMMES
40 SENORITAS DANSEUSES
Billets en vente lundi
Soirs 1.00 à 4.00. Mardi soir (veille du jour de l'an) 1.50 à 5.00
Mat. merc. et sam. 75c à 2.50
COMMANDES POSTALES MAINTENANT ACCEPTEES.

SUPER-TALKIE PLAYHOUSE
PRINCESS
Sans interruption de 11 a.m. à 11 p.m.
MATINEE SPECIALE SUR SEMAINE
11 a.m. à 1 p.m. 25c
Pour la première fois en film sonore
et à prix populaires
CECIL B. DEMILLE'S
"KING of KINGS"
STORY BY JEANIE MACPHERSON

Emotions, incertitude, inspiration.—Un grand film du Christ. Dramatique, magnifique, digne, splendide, à grands effets..
"En fait de cinématographie, c'est la septième merveille du monde"
RESERVEZ VOS PLACES POUR NOTRE
SPECTACLE DE MINUIT LA VEILLE DU JOUR DE L'AN

POPULAR TALKIES
ORPHEUM
AT POPULAR PRICES
TOUS LES SIEGES
Mat., 25c—Soirées, 40c.
Continu 12 (midi) à 11 p.m.
2 GRANDS FILMS PARLES 2
Il en nait un chaque minute!
Ne soyez pas de ceux-là et ne manquez pas de voir et entendre
BARNUM WAS RIGHT
avec
GLEN TRYON—MERNA KENNEDY
Aussi
HOOT GIBSON
dans "LONG LONG TRAIL"

BIGGER AND BETTER BURLESQUE
GAYETY
Deux fois par jour—2.15 et 8.15 p.m.
GRANDE OUVERTURE
Samedi Soir, 28 Décembre
mettant en vedette
D'ENLEVANTES COMEDIES MUSICALES
40 — Personnages de New-York dans la troupe — 40
Attraction d'ouverture
"HELLO MONTREAL"
Soirs: Orchestre 75c, 50c. Balcon, 50c, 35c. Galerie 25c. Mat. Orchestre, 35c. Balcon 25c.
REPRESENTATION DE GALA DE MINUIT, LA VEILLE DU JOUR DE L'AN
Contrôle ouvert lundi
Consolidated Theatres Limited

SAINTE-JUSTINE

La journée d'un dollar

La journée d'un dollar en faveur de l'hôpital Ste-Justine est passée, mais la souscription continue. Nous publions ici la cinquième liste des donateurs:

Anonyme, $5.00; Anonyme (paroisse St-Edouard), 1.00; 25 anonymes, 36.00; Ami de l'hôpital, 2.00; Une amie de Chambly Canton, 1.00; Allain, Mlle Marie-Louise, 1.00; André, Guy, 1.00; Angers, Mlle Marguerite, 1.00; Asselin, Olivar, 5.00; Archambault, Mme H.-E., 2.00; Arcand, Geo., 2.00; Barclay, Mme John, 5.00; Barbeau, B.-C., 1.00; Barré, J.-W., 1.00; Bastien, A., 1.00 Baril, Louise, Marg., Thérèse et Odile, 1.00; Bélque, Paul-A., 1.00; Beaucage, Joseph (St-Hermas), 1.00; Bélisle, J.-S., 1.00; Berthiaume, Mme, .25; Bertrand, J.-A.-T., 1.00; Berthiaume, Dr H., 1.00; Beauvais, Mme M., 1.00; Une amie de l'oeuvre, .25; Une amie de l'enfance, 1.00; Amyot, H.-O., 1.00; Angers, Lyly, 1.00; Asselin, Mme C., 1.00; Archambault, Chs, 1.00; Archambault, J.-B., 1.00; Auclair, Mlle M., 1.00; Barclay, Mlle M. L., 2.00; Barré, Rév. H., 1.00; Bauset, Mme Jules, 1.00; Baril, Dr Geo., 1.00; Bélanger, O., 5.00; Beauchamp, Mlle Emely, 1.00; Beaudry, Armand, 1.50; Bélanger, Pierre, 1.00; Bernier, J.-B., 1.00; Benoit, Mme O., 2.00; Bériault, J.-E., 1.00; Beaulac, J.-P.-A., 1.00; Beaudry, Pierre, Mont-Rolland, 2.00; Beaudet, Roméo, 1.00; Bélisle, Emile, 1.00; Bernard, P.-M., 1.00; Bauline, Mme J., 1.00; Bessette, R., 1.00; Bernard, Roméo, 1.00; Bélisle, Mme J.-H., 1.00; Bissonnette, J.-H., 1.00; Bisgdon, Mlle Jeanne, 1.00; Bissonnette, Mlle E., Beauharnois, 1.00; Bissonnette, Mme A.-E., Beauharnois, 1.00; Bissonnette, M. A.-E., Beauharnois, 1.00; Bonin, O., 2.00; Bourque, J.-H., 1.00; Bouchard, Mme N.-L., 1.00; Boissonnault, Mme, 1.00; Brunette, O., 1.00; Brodeur, Mlle H., 1.00; Brière, Dr J.-A., 1.00; Brunette, C., 1.00; Bruneau, J.-A., 3.00; Brosseau, Hercule, Sorel, 1.00; Brouillette, M., 1.00; Bruneau, Mlle, 10.00; Brault, Mme E., 1.00; Cailleux, Mlle Hortense, 1.00; Caron, Rosario, 1.00; Cayer, H.-A., 1.00; Carrier, Jos., 1.00; Conférence S.-Vincent de Paul, S.-Pierre-aux-Liens, 5.00; Charron, Dr E., 1.00; Clairon, Mlle Thérèse, 1.00; Cloutier, R., 1.00; Chaput, Mlle Paule, 1.00; Chaurette, J.-A., 1.00; Beaudry, Mme Jean, 1.00; Beaudry, Mme B., 1.00; Bélanger, Emilien, 1.00; Bernier, Emile, 1.00; Bergeron, Albert, 1.00; Bélisle, M. et Mme J.-A.-G., S.-Eustache, 2.00; Beaudet, Mme Joseph, 1.00; Bélanger, E., 1.00; Blanchard, Mme E., 1.00; Bisaillon, Avila, 1.00; Bisaillon, Blanche et Juliette, 1.00; Bourbonnière, J.-D., 1.00; Bourassa, H., 1.00; Bourgoin, Mme G., 1.00; Bousquet, Mlles, 1.00; Bourbonnais, Armand, 1.00; Boyer, Mlle J., 1.00; Brunette, Mlle P., 1.00; Brassard, Mlle E., 1.00; Brasseur, O., 1.00; Brunette, J.-Alex., 1.00; Brais, E., 1.00; Brosseau, Paul, 1.00; Brunette, O., 1.00; Brisebois, J.-M.-O., 100; Brassard, J., 1.00; Chatillier, Mme F., 1.00; Cadotte, Salomon, 1.00; Caisse Populaire de S.-Stanislas, 1.00; Caron, Mme R., 1.00; Conférence S.-Vincent de Paul, S.-Etienne, 1.00; Chaput, Mlle Solange, 1.00; Clément, Mme Geo., 3.00; Champagne, J.-A., 1.00; Chabot, Mlle Corinne, 1.00; Chaput, Mlle Eugénie, $1.00; Charbonneau, J., $1.00; Chagnon, A., 1.00; Charette, famille F., 1.00; Comeau, J., 1.00; Côté, Henri, S.-Damien de Beauce, 1.00; couvent Mont-Royal, 1.00; Collette, Mme H., 1.00; Constantin, W., 1.00; Côté, H.-R., 1.00; Cusson, Mme A., 1.00; Davignon, Mlle M., 1.00; Dalbec, H., 1.00; Dauphinais, Mme, 1.00; Danis, Gédéon, 1.00; Desormeaux, Geo., 1.00; Delorme, L.-N., 1.00; Desforges, M. et Mme L.-P., 1.00; Delorme, H., 2.00; Delorme, Emile, 1.00; Deslongchamps, Mlle L., 1.00; Decelles, Mlle R., 5.00; Deslandes, Mlle R., 5.00; Deslandes, Mme H., 1.00; De Bellefeuille, Ernest, 5.00; De Martigny, Mlle T., 1.00; Des Isles, Mme C.-R., 1.00; Delisle, Phil., 1.00; Desjardins, L.-G., 1.00; Dionne, Alex., 1.00; Dionne, Mlle, 1.00; Doray Pharmacie, 1.00; Drapeau, Mlle Eug., 1.00; Doucet, Mlle B., 2.00; Ducharme, Th., 1.00; Duhamel Mme G. 1.00; Duvernil, G., 1.00; Dubord, J.-A.-A., 1.00; Duranceau & Duranceau, 5.00; Chalifoux, Roméo, 1.00; Choquette, J.-E., 1.00; Corbeil, Mme Ernest, .50; Corbeil, famille W., 1.00; Crochetière, Lindsay, 1.00; Cohen, M., 1.00; Courtemanche, Mme W., 1.00; Couture, Mme Nap., 2.00; Coron, F.-D., Sorel, 1.00; Guizot, H., 1.00; D'Amour, J.-A., 1.00; d'Arois, Mme H., 5.00; Davignon, E., 1.00; Durocher, Mme A.-A., 1.00; Deslorimiers, Mme L.-R., 1.00; Desdiens, Victor, 1.00; Degrandpré, Mme J.-D., 1.00; Derepentigny, M., 1.00; Descaries, Mlle Renée, 1.00; Descaries, Mme Arthur, 1.00; Desrosiers, Mme A., 1.00; De Bellefeuille, Mlles, Saint-Eustache, 1.00; Desormeaux, Albert, 1.00; Desmarais, Mme J., 1.00; De Lamothe-Girard, Varennes, 1.00; Dionne, J.-A., 1.00; Dion, S.-E., 1.00; Drouin, J., 1.00; Drouin, G.-E., 1.00; Dorval, Dr H., 1.00; Domingue, E., 1.00; Dufresne, Mme O., 1.00; Duhamel, L.-P., 1.00; Dutrisac, Abord-à-Plouffe, 1.00; Dufresne, Mme R., 1.00; Dupéré, Mlle D.-E., 1.00; Duchastel de Montrouge, Mme J., 5.00; Dubord, Mme Emma, 1.00; Dupuis, Rosaire, 1.00; Dupré, famille Y., 10.00; Dumont, J., 1.00; Elèves du Pensionnat Bon Pasteur, St-Hubert, 1.00; Elle, Alph 1.00; Employé municipal, 1.00; Ferland, La., .50; Fontaine, N., 1.00; Fortin, Mme C.-A., 1.50; Fraser, Mme Alex., 1.00; Gagnon, J.-E., 1.00; Gagnon, Alf., 1.00; Gaudrault, J.-A., 1.00; Gauthier, R., 1.00; Gagnon, J.-P.-L., 3.00; Gagné, Jos., 1.00; Gaulin, E., 1.00; Genest, J.-A., 1.00; Gélinas, Mme E. 1.00; Geoffrion, Mme C.-A., 1.00; Gélinas Frères, 3.00; Giard, Léonidas, 1.00; Giroux, Max., 1.00; Goyette, Jos., Valleyfield, 1.00; Gratton, Mlle B., 1.00; Grenier, Mme G., 1.00; Grégoire, L.-L., 1.00; Gravel, Conrad, 5.00; Guertin, Geo.-Eug., 2.00; Grothé, Théo., 1.00; Hamelin, Mme A., 1.00; Harel, J.-B., 1.00; Hamilton, Mme H., 2.00; Herdt, J.-D., 10.00; Dubuc, Mgr., 5.00; Dupuis, Vincent, 2.00; Duclos, Geo. 2.00; Dubuc, W., 1.00; Duchastel, Léon-A., 2.00; Duchastel, Jean, 1.00; Employés de la Fabrique de cigares de St-Maurice, 1.00; Emond, Mme R., 2.00; Fortier, Mme et Mlles, Beauceville, 1.00; Fontaine, Hector, 5.00; Frappier, Mme S., 5.00; Gauthier, Mlle E., 1.00; Gaudette, Victor, 1.00; Gaudreau, J., 1.00; Garand, L., de G., 1.00; Gagnon, Eug., 1.00; Gachet, Geo., 1.00; Gauthier, Aimé, 1.00 Gauthier, Mme F., et sa soeur, 1.00; Gérin-Lajoie & Beaupré, 5.00; Gérin-Lajoie, H., 5.00; Geoffrion & Prud'homme, 1.00; Girard, Azarie, 1.00; Giard, Jos., Contrecoeur, 1.00; Godin, Mme F.-A., 1.00; Groulx, Camille, 1.00; Guillette, Paul, 1.00; Guertin, Mme C.-A., 1.00; Gravel, G., 1.00; Granger, Ulric, 2.00; Grondines, U., 1.00; Gratton, Mme Valmore, 1.00; Harwood, M. et Mme C.-A., 5.00; Harel, J.-E., 1.00; Handfield, Arthur, 1.00; Hémond, A., 1.00; Hepworth, Mme J., 10.00; Hénuset, Adolphe, 1.00; Isaurel, S., 2.00; Jalbert, J.-W., 1.00; Jarry, J.-A., 1.00; Jetté, -W., 1.00; Joubert, Léopold, 1.00; Joubert, Mme L., 1.00; Joubert, Z., 1.00; Jullen, J.-A., 1.00; Julien, Mme, .50; Julien, Aimé, 1.00; Julien, L.-P., 1.00; Lachapelle, Mlle P., 1.00; Lacasse, Mlle L.-A., 1.00; Lacouture, famille J., 1.00; Laforest, Mme F., 1.00; Latulippe, Alf., 1.00; Laprade, F.-X., St-Léboire, 1.00; Lamont, Mme H., 1.00; Lavallée, Mme A., 1.00; Lacoste, Mme Paul, 1.00; Lalande, J.-H., 1.00; Lamothe, M., Mountain View, 5.00; Larose, L., 1.00; Lauzon, A.-J., .25; Lamarche, Mme J.-A., 1.00; Larocque, J.-O. St-Eustache, 1.00; Ladouceur, Eug., 3.00; Lamoureux, L.-J., 1.00; Lalande, Mme J., 1.00; Laurier, Mme W., 3.00; Lalonde, J.-G., 1.00; Lacoste, Geo., 1.00; Léger, Mme, 1.00; Léger, Mme Ed., Rigaud, 1.00; Lecavalier, Jos., 1.00; Leblanc, F.-X., 1.00; Leboeuf, 1.00; Hébert, Emile, 1.00; Huppé, L., 1.00; Jalbert, Nap., 1.00; J., A.-M., 1.00; Jasmin, Paul, S.-Laurent, 1.00; Jodoin, Geo., 1.00; Johnson, Mme F., 1.00; Joly, Nap., 1.00; Joron, L., 1.00; Joyal, D.-E., Mackayville, 1.00; Kane, Mlle M.-A., 1.00; Langevin, J.-O., 1.00; Labelle, M. et Mme, 1.00; Landreville, E., 1.00; Lalonde, R., 1.00; Labrecque, Paul, 1.00; Lahaie, Mme Nap., 1.00; Laplante, Mme H., 1.00; Languedoc, E., 1.00; Laperle, M. et Mme W., 1.00; Lavoie, A., St-Guillaume, 1.00; Lalonde Ltée, 3.00; Lanoix, J.-C., 1.00; Lamothe, Mlle Adèle, 1.00; Lamothe, Mlle Lucie, 1.00; Lamothe, Mlle Gertrude, 1.00; Lambert, J.-O., S.-Basile, 1.00; Lacouture, L., 1.00; Laforce, J.-W., famille, 1.00; Labadie, H., 1.00; Labelle, David, 1.00; Lareau, L.-R., 1.00; Labelle, E., 1.00; Leclerc, Mme A.-R., 50.00; Lemire, Mme, 1.00; Leblanc, F.-X., 1.00; Lecompte, J.-A., 1.00; L'Espérance, Alex. 1.00; L'Espérance, Mlle Ant., 1.00; Lemire, Mme Amédée, 1.00; Lefebvre, Mme et Mlle, 2.00; Lebrun, L., 1.25; Lépine, Mme Jos., 1.00; Lemaire, Dr Chs Ste-Clothilde de H., 1.00; Lépine, A., 5.00; Legendre, A.-E., 1.00; Lévesque, P., Québec, 1.00; Libert, Mme E., 1.00; Lussier, Rév. Chs., 2.00; Manseau, Mme H., 1.00; Marois, J.-A., 1.50; Madore, Paul, 1.00; Marceau, J.-O., 1.00; Mayrand, O., 1.00; Marengo, Camille, 1.00; Magnan, Roch, 1.00, Marchand, Mme, .50; Marin, Dr J.-L., 1.00; Mercier, Lyster, 10.00; Messier, Rosaire, 1.00; Michaud, Mlle 1.00; Millette, M. et Mme Alph., Terrebonne, 5.00; Mireault, Adrien, 1.00; Morin, Albert, 5.00; Monty, Mme E., 1.00; Morency, famille O., 2.00; Moineau, L., 1.00; Nadeau, Mlle Angélina, 1.00; Normandeau, E.-C., 1.00; Aubry, Mme L., 1.00; Ouellette, M. et Mme Albert, 1.00; Pagé, J.-T., 1.00; Paquette, W., 1.00; Paquin, J.-A., 1.00; Painchaud, A., 1.00; Lesage, J.-A., 1.00; Lemoyne, A., 1.00; Leclerc, R.-T., 10.00; Lecler, M. et Mme R., 1.00; Lecler, J.-H., Granby, 1.00; Lefebvre, M., 1.00; Lefort, Alex., 1.00; Limoges, Mme Z., 2.00; Lorance, Mme G., 1.00; Maplewood, 56, 1.00; Moreau, Mme L.-D., 1.00; malade de Saint-Jean de Dieu, 1.20; Martel, G., 1.00; Mainville, Mme J.-R., 1.00; Malo, Mme J., 1.00; Mathys, Mlle C., 1.00; Massicotte, Mme J.-M., 1.00; Massé, C., 1.00; Martel, Omer, Abord-à-Plouffe, 1.00; Mercheris, J., 25.00; Meunier, Ernest, 1.00; Michaud, Mme, 1.00; Michaud, Mme N.-L., 1.00; Morin, Mme J.-A., 1.00; Monette, juge A., 5.00; Morin, Mme R., 2.00; Morin, Josaphat, 1.00; Murillo, Mme, .25; Neveu, Mme S.-R., 1.00; Noiseux, Hubert, 1.00; Ostell-Bériault-Raymond, 1.00; Ouelette, J.-R., 10.00; Parent, J.-E., 5.00; Papineau, Mme G., 2.00; Paquette, C., 1.00; Pasquin, G., 1.00.

SIXIEME LISTE

Académie St-Louis de France, $1.00; Arcand, M. et Mme, 1.00; Asselin, Wilfrid, 1.00; Arpin, Mme C.-E., 1.00; Archambault, Mlle H., 2.00; Audette, Joseph, 1.00; Adam, S., 1.00; Arcand, Mme J.-N., 1.00; Asselin, Mlles B., 1.00; Archambault, Mme F.-X., 1.00; Audette, S., 1.00; Bachand, F., 1.00; Bédard, Antoine, 1.00; Benoit et Mathieu, 2.00; Beaudin, Le., 1.00; Bourbonnière, B., 1.00; Boulet, J.-H., 1.00; Boire, J.-H., 2.50; Boileau, famille Alphonse, 1.00; Brault, Mme L., 1.00; Brosseau, E., 1.00; Brisebois, Mme J., 1.00; Braylay, Mme et ses enfants, 1.00; Baril, Phil., Ste-Ursule, 1.00; Belcourt, Mlle C., 1.00; Bellechasse 2308, 1.00; Bellemarre, Alphonse, 1.00; Bougie, G.-H., 1.00; Bougie, Le, 1.00; Boucher, E., 1.00; Brault, A., 2.00; Breault, Le., 1.00; Breton, H., 1.00; Burns, famille J., 1.00; Caron, Sarto, 1.00; Charbonneau, A.-B., 1.00; Clément, J.-E. Inc., 5.00; Chabot, A., 1.00; Chabot, A., 1.00; Courchesne, Mlles, 1.00; Corbeil, Donat, 1.00; Croteau, William, 1.00-Célina, Mme, 1.00; Charpentier, Léo, 1.00; Chartrand, Mme Joseph, 1.00; Charlebois, Jos., 1.00; Clavet, Mme F.-X., 1.00; Courchesne, E., St-Grégoire, 1.00; Corbeil, H., 1.00 David, Mlles A.-E., 1.00; Dallaire, Mme P.-B., 1.00; Deguise, M. et Mme O., 2.00; de Kapelle, W.-K., 1.00; Deschambault, Mme A., 2.00; DeBellefeuille, Dr G.-L., 1.00; Descaries, Mme B., 2.00; Désy, Emmanuel, 1.00; Dorval, Yvan, 1.00; Duranceau, A., 1.00 David, Raymond, 2.00; Derome, Mme W.-J., 3.00; Deguise, Mlle J., 1.00; Desurault, Alf., St-Laurent, 1.00; Desjardins, Arthur, St-Joseph du Lac, 1.00; Desrosiers, Henri, 1.00; Descaries, Miles, 3.00; Doucet, Mme C.-X., 1.00; Dusseau, G., $1.00; Durocher, J., 1.00; Favert, Mme Jos., 1.00; Faribeau, R., 1.00; Forest, Mme R., 1.00; Fortier, Armand, 1.00; Favreau, Y., 1.00; Faubert, Mme N., 1.00; Fortier, Vincent, Ste-Scholastique, 1.00; Fournier, J.-E., 1.00; Gauthier, Mme H., 1.00; Gauvreau, N.-G., 1.00; Geoffrion, Mme A., 1.00; Goyer, J.-A., 1.00; Gratton, Mme, 1.00; Guibault, Mme J.-E., 1.00; Gauron, A., 1.00; Gervais, Jos.-U., 1.00; Girard, H., 1.00; Goudreau, Albert, 1.00; Guibord, Mme V., 1.00; Lalonde, Mme A., 1.00; Lafortune, famille W., 1.00; Labrecque, E.-P., 1.00; Lamoureux, Mme Ernest, 1.00; Laruse, Mlle M.-R., 1.00; Lapointe, Mme E., 1.00; Lalonde, O., 1.00; Larocque, René, 1.00; Larue, Mme A., 1.00; Labelle, A., 1.00; Lavigne, Mme T., 1.00; L'Espérance, A.-T., 1.00; Lefort, Mme A., 1.00; Leblanc, Mme G.-A., 2.00; Lefebvre, Ed., 1.00; Lemieux, J.-A., 2.00; Lachapelle, Ls., 1.00; Labrecque, Mme H., 1.00; Labrecque, Mme M.-A., 1.00; Lamoureux, Joseph, 1.00; Lamothe, Mme J.-C., 1.00; Lalonde, J.-A., 1.00; Laliberté, Alf., 1.00; Larue, Arthur, 1.00; Lacombe, Eug., 1.00; Labelle, P., 1.00; L'Espérance, G., 5.00; L'Espérance, Jos.-E., 1.00; Legris, J.-C., 1.00; Lefebvre, Mlle, 1.00; Lemay, M., 1.00; Loyer, Mlle L., 1.00; Marcotte, Dr A., 1.00; Mathieu, Mme A., 1.00; Manseau, L.-P., 1.00; Marseille, Tancrède, Ste-Rose, 1.00; Magnan, E.-D., 1.00; Manson, D.-W., 1.00; Malo, Z., 1.00; Morin, M.-Philippe, 1.00; Manger, A., 1.00; Marien, Mme N. A., 1.00; Mayer, G.-L., 1.00; Marcotte, Famille E., St-Laurent, 1.00; Maître, A., Rivière Caplan, 1.00; Malo, Jos., 1.00; Morin, Joseph, 1.10; Morin, Maurice, 1.00; Paroisse St-Pierre Apôtre, 107.25; Paroisse St-Pierre Claver, 73.07; Par. N.-Dame du Mt-Carmel, 39.93; Paré, J.-A., Pte-aux-Trembles 1.00; Paquette, Mlles, S.-Jérôme, 1.00; Papineau, Mlle H., 2.00; Perrier, A., 1.00; Perrault, Antonio et sa famille, 25.00; Pères Dominicains, 3.00; Pelletier, Léon, Berthierville, 1.00; Pistolo, L. & Co., 2.00; Pilon, L.-Y., 1.00; Primeau, Hormisdas, Iberville, 1.00; Presbytère St-Viateur, 4.00; Paroisse St-Jean de la Croix, 88.50; Paroisse N.-Dame de la Défense, 65.28; Papineau, Mlle A., Ste-Adèle, 1.00; Paradis, Famille L., 1.00; Pellerin, Edouard, .50; Perrin, L., 1.00; Peruzzi, C., 1.00; Perrault, J.-B., 1.00; Perrault, Mme M., 1.00; Pelletier, P.-J.-S., Valcourt, 1.00; Pichette, P., 2.00; Portelance, M. et Mme R., 2.00; Provencher, Ed., 1.00; Poirier, N., 1.00; Racine, M. et Mme A., 12.00; Ranger, C.-Edmond, 1.00; Reeves, C.-A., 1.00; Religieuses du Bon Pasteur, 1.00; Rhéaume, Mme E., 25.00; Ricci, S., 1.00; Richard, S., 1.00; Richard, Mgr J.-A., 2.00; Richard, J.-S., 1.00; Richardson, A., 1.00; Rolland, Mlle E., 10.00; Rolland, Chs, 1.00; Robillard, N.-V., 1.00; Roch, Arthur, 1.00; Roch, Mme H., 1.00; Roscani, Mme Alphonsine, 2.00; 250 Ave Royal, 1.00; Rochon, Mme S., 1.00; Roy, Mme Jos., 1.00; Roy, J.-H., 1.00; Roche, Mme Thomas, 1.00; Rochette, Mme L.-D., 1.00; Rochon, P.-A., 1.00; Rouleau, M., 1.00; Savard & Légaré familles, 1.00; Santoire F.-B., 1.00; Sanscartier, A., 2.00; Sawyer Joseph, 10.00; Sénécal, N.-L., 1.00; Seers Me W., 1.00; Sénécal, R., 1.00; Secrétariat des Syndicats catholiques et nationaux, 1.00; Sincennes, Ad., 1.00; Sr. S.-Saturnin, 1.00; Soucy, Geo., (S.-Lambert), 5.00; Soutière, Mme A., (S.-Laurent) 1.00; S.M.S., 2.00; Spénard, Mme L., 1.00; St-Cyr, Théo., 1.00; St-Cyr, Mme Joseph, 1.00; St-Laurent, W., 5.00; St-Amand, J., 1.00; St-Jacques, Gaston, 5.00; St-Louis, Alméric, 2.00; St-Louis, Miles, 2.00; St-Jean, famille, Jos., 1.00; Surveyer, Mlle J., 1.00; Taillefer, Octave, 1.00; Tétreault, A.-A.-E., 1.00; Tétreau, Ernest, 1.00; Tétreault, Mme Ernest, 1.00; Tessier juge et Mme, (Québec) 10.00; Tessier, Yves & Maurice (Québec), 2.00; Tessier, Jos.-E., 1.00; Thériault Elisée, 1.00; Théberge, J.-E., 1.00; Thibaudeau, Mme R., (Lacolle), 1.00; Thuot, Geo., (S.-Jérôme), 1.00; Trudeau, Mme Jos., 1.00; Trudeau, Wilfrid, 1.00; Trudel, Mme F., 1.00; Trudel, G., 1.00; Tremblay, Mlle C., 1.00; Tremblay, Geo., (Rivière Mailloux), 1.00; Tremblay, Mme Thomas, 1.00; Turgeon, A.-P., 1.00; Turgeon, Mme J.-O., 1.00; Vaide, J.-B., 1.00; Vallée, J., 1.00; Valade, H., 1.00, Vannier, Juste, 1.00; Vauthier, David, 1.00; Véronneau, A., 1.00; Viau, Alex., 1.00; Villemaire, J.-A., 2.00; Villeneuve, Albert (Gamelin), 1.00; Vinette & Dufresne, 1.00.

Une charmante fin d'après-midi

Les jardins de West Palm Beach semblent être tout à fait modernes. Non seulement on y voit de beaux palmiers et de belles fleurs, mais on y trouve aussi de jolies jeunes filles! Que cela doit être agréable de s'y promener pour un monsieur qui aime les bienfaits du soleil et les beautés de la nature.

Nouveaux dignitaires élus à la Ligue des électeurs de Verdun

Au banquet annuel de la Ligue des électeurs de Verdun, tenu ces jours derniers, à la salle Wood, les élections de cette association municipale ont eu lieu, avec le résultat suivant: président, M. W.-J. Bell; 1er vice-président, M. C. Chapman; 2e vice-président, M. A. Lanouette; secrétaire - correspondant, M. George Newlove; secrétaire-archiviste, M. Jack Cooper; trésorier, M. H. Smith; directeurs: MM. H. Hill, H.-H. Williams, H. Foreman, E. Smythe, J. Blanchard, J.-A. Deslauriers, W.-V. Brennan, James Glencross, Jack Aimsworth, J.-A.-V. Richards.

Délices hivernales de West Palm Beach

(Spécial à la PRESSE)

West Palm Beach, Fla., 21—La Noël sur cette plage enchantée de l'Atlantique prend un peu les allures de la célébration du 14 juillet dans les Etats du nord. Les gens s'éveillent ce jour-là aux sons des pétards et des bombes.

Cela étonne toujours les touristes nombreux qui viennent passer l'hiver à West Palm Beach. Ils ne peuvent croire que c'est Noël, que le thermomètre marque 76 et qu'ils iront tout-à-l'heure s'étendre sur la plage et prendre leur bain quotidien.

Fredericton, N.-B., 21. — Les automobiles ont rapporté en revenus au gouvernement de la province durant l'année finissant le 31 octobre $1,305,289.

Ouverture demain de la patinoire du parc Jarry

C'est demain après-midi à 3 heures qu'aura lieu l'ouverture officielle de la patinoire et de la glissoire du parc Jarry, sous la présidence d'honneur de l'échevin Jarry, représentant du quartier Villeray.

Le docteur J.-P. Gadbois, surintendant des terrains de jeux et M. Jos.-G. Dupuis, surintendant du parc Jarry, n'ont rien négligé pour que cette manifestation soit un succès. Il y aura intermèdes et attractions. Actuellement, on est en train de terminer la construction d'une glissoire pour enfants, d'une hauteur de 15 pieds. Elle sera inaugurée au 1er janvier 1930.

Un interprète improvisé est mis hors de la Cour

Depuis quelque temps, un homme, se prétendant interprète roumain, faisait beaucoup de bruit et causait nombre de malentendus désagréables à la Cour du recorder. Hier, une fois de plus, au cours de l'interrogatoire d'un accusé, il commença à vouloir s'interposer, le prévenu étant un Autrichien de langue russe, prétextant que la traduction était incorrecte. Fatigués de telles interruptions, deux fonctionnaires de la Cour prièrent l'individu en question de sortir, et le prévinrent, en même temps, qu'en cas de récidive, il serait poursuivi.

Ouverture d'une nouvelle salla de bal

C'est mardi soir que les directeurs du Café St-Jacques feront l'inauguration officielle de leur nouvelle salle de bal, au-dessus de leur magnifique salle à dîner actuelle. L'existence d'une telle salle ne faisait depuis longtemps sentir dans l'est, et le public appréciera sans doute cette innovation. Cette salle peut être classée parmi les plus belles de la Métropole. Elle est pourvue d'un magnifique parquet de danse et peut servir pour les banquets, réunions de tous genres, concerts, etc.

M. WILLIE ECKSTEIN, pianiste-compositeur bien connu qui dirigera l'orchestre.

Un grand bal-cabaret aura lieu la veille du jour de l'an, sous la direction de M. Paul Pételle, pour célébrer la venue de la nouvelle année. Il y aura bombardement de boules de neiges et autres attractions. La direction du Café St-Jacques est à mettre la dernière main à l'organisation de leur réveillon de Noël et du jour de l'an, afin de satisfaire les plus exigeants tant au point de vue de la nourriture que du confort et de la gaîté. (r)

QUÉBEC
Château CHAMPLAIN
En face gare Union (C.P.R. & C. N. R.)
ABSOLUMENT MODERNE ET ENTIEREMENT A L'EPREUVE DU FEU
200 chambres avec bains, douches et eau courante. — Prix modérés.
On mange bien au Champlain
7,14,21,28 V

DRUMMONDVILLE
MANOIR DRUMMOND
Passez vos vacances d'hiver au MANOIR DRUMMOND différent de partout ailleurs.... Confort inégalé.
Prix spéciaux pour résidents à la semaine ou en permanence.
A L'EPREUVE DU FEU. MODERNE.
Tél. "Bell" et bain dans chaque chambre
34—s,n

Hôtel Place Viger
VEILLE DU NOUVEL AN
Parquet de Danse Excellent
Deux Orchestres
Souper de Luxe
Faveurs — Souvenirs
Divertissements
$7.50 par personne (taxe comprise)
RESERVEZ VOS PLACES MAINTENANT.
Téléphone MArquette 5721
16, 17, 19, 21

Café St-Jacques Limitée
415 RUE STE-CATHERINE EST (Près de St-Denis)
RÉVEILLON DE NOËL
Menu spécial
Orchestre
Numéros spéciaux au programme.
PRIX: $2.00
Table sur réservation.
HArbour 1633. 18,20,21 E

NOUVELLE SALLE DE BAL DU
Café St-Jacques Limitée
415, RUE STE-CATHERINE EST, Coin ST-DENIS
La salle la mieux aménagée pour banquets, bals, concerts, etc. Magnifique parquet de danse.

The Spanish Garden

LA VEILLE DU JOUR DE L'AN
dans le
SPANISH GARDEN
G. R. Markowski
et son orchestre Spanish Garden
$8.00 CHACUN
Norma Darling — Danseuse
Faveurs — Souvenirs — Nouveautés
DINERS MUSICALE
LE JOUR DE NOEL ET LE JOUR DE L'AN.
12.00-2.30 — $1.50 chacun — 5.30-8.30
Le Fameux Quatuor Montréalais
C.-E. Brodeur Emile Gour
Armand Gauthier Hercule Lavoie
Pour réserver ses places: Bureau du Gérant.
THE QUEEN'S MONTREAL

"Dans l'ouest ma chère"
RÉVEILLON DE NOËL
Organisé sous les auspices du
CLUB DE SKIS PASSE-TEMPS
Au Magnifique "LIDO VENICE"
Cabaret du 1224 rue Stanley, près Ste-Catherine Ouest
10 ATTRACTIONS SPECIALES 10
Orchestre "Lido Venice"
Billet . . . $3.00
SOUPER A LA DINDE, COUVERT ET TAXE INCLUS.
Les billets étant limités, sont en vente chez
CHS. LAFORCE
71 rue Sainte-Catherine Est
INFORMATIONS: BElair 7111

VEILLE DE NOËL
et
Veille du Jour de l'An
au
TROCADERO
1410 RUE METCALFE
VEILLE de NOEL $2.50 par personne | **VEILLE du JOUR de L'AN** $6.00 par personne
VENEZ PASSER UNE AGREABLE SOIREE
Souvenirs pour tous la veille du Jour de l'An.
Pour réserver sa table téléphonez à LAnc. 0644

VEILLE du JOUR de L'AN
Un Gai Réveillon qui viendra clore dignement les réjouissances du temps de Noël. Joignez-vous à la foule de ceux qui prendront part à ces joyeuses célébrations. Notre vaste retonde peut loger facilement 3,000 personnes—Du plaisir pour tous—voyez le merveilleux "spectacle de minuit".
Nouveautés, Souvenirs, Faveurs
Musique par Jack Denny et son Orchestre de Danse de l'Hôtel Mont-Royal augmenté de 40 musiciens
Prix du Couvert.
$12.50 par personne.
Plus la taxe de 25c.
Mount Royal Hotel
Vernon G. Gardy, *directeur-gérant*
Hâtez-vous de réserver vos places.
Tél. au Maître d'Hôtel, UP. 6360

TOM LOON, gérant.
Dîner de Noël et Soirée de Gala
Café Radio
65 Ste-Catherine Ouest
Orchestre. Bière et Vin.
Dîner à la dinde, repas complet, $2.00 par personne.
Adressez-vous maintenant au caissier pour réserver vos places, ou téléphonez PL. 5992

Célébration du Réveillon de Noël
au
MILANO-CAFE
1195 Dorchester Ouest.
Couvert Gratis
$2.00 par personne.
Célébration du Jour de l'An
Souper Spécial
Souvenirs pour tout le monde, $5.00 par personne.
Réservez vos tables maintenant
Vins choisis et Bières.
Tél. : Ma. 7627.
E. TOSINI, *Prop.*

AU MATOU BOTTÉ
Direction: Romeo Poirier HARBOUR 7106
CABARET
— chez —
KERHULU & ODIAU, 1284 RUE ST-DENIS
Lundi, mardi, jeudi, vendredi, Prix $1.10
GALA — mercredi et samedi, Prix $1.50
Sketch d'actualité — Chant — Danseuses
RÉVEILLON de NOËL
$10.00 le couvert (Vins et cocktails compris)
Surprises — Spectacle Inédit — Souvenirs
THE DANSANT de 4 heures à 7—tous les samedis. Prix $1.05 (thé et taxe compris)

HOTEL **Windsor** CARRE DOMINION
Dîner Spécial de Noël
SALLE À MANGER PRINCIPALE
De midi à neuf heures
Mercredi, vingt-cinq Décembre
DEUX DOLLARS ET CINQUANTE CENTS LE COUVERT
ORCHESTRE DE CONCERT DE L'HOTEL WINDSOR
Direction — Raoul Duquette
Avec le concours de
Mme Franklyne West — Soprano lyrique
M. Joseph Audette — ténor dramatique
AUSSI AU GRILL
DANSE (De quatre à six) (De sept à neuf) (De dix à la fermeture)
ORCHESTRE de DANSE de l'HOTEL WINDSOR
Direction — Danny Yates

LE JEU D'ECHECS

LOCATION DES CLUBS ET NOM DU SECRETAIRE

Harmonia, 1207 rue Université, M. J.-H. Meyer.

Iberville, coin Vinet et Workman, ancien hôtel de ville, M. J.-E. Roy.

Le Foyer, 6438 rue St-Denis, M. A. Trudeau.

Montréal, 1410 rue Guy, Rév. M. O. Smith.

McGill, 690 rue Sherbrooke ouest, M. N. Levitsky.

Sun Life, 1155 Metcalfe, M. Urquhart.

Téléphone, Côte du Beaver Hall, M. Bellew.

Y.M.H.A., coin Parc et Mont-Royal, M. H. Golden.

"1930 CANADIAN CORRESPONDENCE CHESS JOURNAMENT"

Ce tournoi est sous les auspices de la "Correspondence Chess League of America"; les joueurs y participant deviennent membres de la Ligue, dont le prix d'admission est de $2.00 par année, en plus du prix d'admission au tournoi.

Le tournoi de la "Canadian Correspondence Chess Championship Tournament" commencera le 1er février 1930, dont le prix d'entrée est d'un dollar en addition de l'abonnement comme membre à la Ligue. Le montant demandé pour tournoi et membre à la Ligue doit être envoyés par mandat poste, payable à M. Z. L. Hoover, secrétaire-trésorier, Correspondence Chess League of America, 205 Pomander Road, Mineola, New York, E. U.

La ronde préliminaire sera divisée en sections de sept joueurs; chaque concurrent devra jouer une partie avec les autres; les gagnants de chaque section joueront dans la ronde finale de la "Correspondence Chess Championship of Canada", dont une médaille en or est offerte comme prix. Si le nombre des entrées le permet, il y aura également une semi-finale, avec comme prix une médaille en argent.

Aucun amateur désirant se joindre à la Ligue, pourra obtenir le programme des activités en s'adressant à M. Stanley-E. Wilson, secrétaire de la section canadienne, 231 Elm Avenue, Westmount, P.Q.

Comme tous les tournois sont ouverts aux Canadiens (excepté le championnat de l'Etat), c'est une belle opportunité offerte aux amateurs de jouer par correspondance, ce dont nous conseillons fortement à nos lecteurs de s'inscrire comme tel.

BIBLIOGRAPHIE

J'accuse avec reconnaissance réception de deux magnifiques volumes intitulés: "Antiform", par Franz Polatz et A.-W. Mongredien, ainsi que "The Golden Argosy", de W.-A. Shinkman, connu dans le monde entier comme "The American Chess Wizard".

C'est avec ces deux intéressants volumes que le "Roi des bienfaiteurs de la littérature échiquéenne", M. Alain-C. White, de Litchfield, Connecticut, célèbre le 25ème anniversaire de ses bonnes oeuvres, à noire endroit avec ses séries de Noël. Je reviendrai sur ce sujet.

En attendant, mon bon ami, M. O. Trempe et moi, offrons à M. White nos sincères remerciements pour sa généreuse faveur.

EPHREM SAINT-MAURICE.

FOCH ET LES ECHECS

Dans le "Mémorial de Foch", par Recouly, se trouve une lettre que le maréchal Foch écrivit à Joffre, le 10 octobre 1914, de son quartier général de Coulliens. On y lit ces lignes qui peuvent bien s'appliquer aux échecs :

"Créer des événements au lieu d'y répondre, développer simultanément plusieurs coups d'espèces différentes, sans dépenser plus de munitions de campagne, servaient les côtés avantageux de la combinaison."

Dans le même ouvrage, parlant de Napoléon 1er :

"Il est pareil au grand joueur d'échecs qui embrasse d'un seul regard tout l'échiquier, non seulement ce qu'on peut s'appeler son état "statique", mais son état "dynamique"; non seulement la position des pièces par rapport les unes aux autres, mais le mouvement de ces pièces chaque fois que l'une d'elles sera déplacée.

"Il a toujours l'air d'improviser, mais son improvisation n'es jamais risquée."

LEGENDE ECHIQUEENNE

Avec mes plus heureux souhaits d'un Joyeux Noël et d'une heureuse année, je dédie aux fervents lecteurs de la rubrique échiquéenne du journal la "Presse", une légende d'à-propos.

"Il y avait une fois un Roi très chrétien, dont le royaume avait été envahi par un Roi barbare, au point que le pauvre monarque avait du se réfugier dans ses plus restreints retranchements.

Toutes les ressources militaires de son armée de défenses ayant été épuisées en un absolu désespoir de moyens, il décida, cependant, de convoquer son peuple en une conférence afin de savoir s'il n'y avait pas quelqu'un qui pourrait lui suggérer un moyen de défense.

Après avoir demandé l'opinion des Nobles, des Seigneurs et de plusieurs de ses principaux généraux, il s'aperçut bientôt, par leurs mines et leurs agissements, qu'il n'avait rien à espérer d'eux.

Cependant, il restait un vieux général qui n'avait encore manifesté aucun découragement, et il attendait patiemment pour savoir l'attitude que les autres auraient à suggérer.

Voyant que personne ne parlait, il s'avança vers son Roi et lui tint ce langage :

"Sire, je sais que je suis vieux. Je n'ai plus grande valeur comme guerrier, mais ce que je sais, et que je sais très bien, c'est que je peux sauver la patrie. Je suis le père honoré et respecté de deux jeunes fils, Braves et honnêtes chevaliers à votre service, et si vous voulez bien m'en confier la tâche, je vous jure de vous délivrer de votre ennemi."

"Mais, lui dit le Roi, un vieillard et deux enfants ne pourront jamais accomplir le prodige que mes armées n'ont pu réussir ? Dites-nous vos plans et vos moyens, et nous allons les soumettre au Conseil afin qu'il en juge l'à-propos."

"Sire, répliqua le vieillard, trop souvent, dans ma vie, j'ai constaté que les faits héroïques accomplis par des humbles et des modestes avaient été portés au crédit de supérieurs sans scrupules et avides de gloires et d'honneurs. Si vous voulez, dites oui ! et si vous ne voulez pas, dites non !

A cette phrase, plusieurs Nobles et Seigneurs, avec de marquois sourires, se demandaient si le bon vieux avait encore sa raison.

Cependant, le Roi, qui comprenait qu'il n'avait plus d'espoir, dit au vieux général :

"Allez, et que Dieu vous protège".

Le vieux général, appelant près de lui ses deux valeureux fils, se présenta en face de son souverain et, avec un accent de suprême dévouement, lui dit ces simples mots :

"Sire, quand ces deux enfants viendront vous annoncer votre délivrance et la gloire de votre royaume, je vous prie d'avoir un bon souvenir pour votre dévoué serviteur."

Voici la position dans laquelle se trouvait le pauvre Roi chrétien :

Par EPHREM SAINT-MAURICE

Noirs : 13 pièces

Blancs : 12 pièces

Mat en 16 coups.

Alors le vieil et héroïque guerrier se lança à l'attaque en criant à ses fils : "Si je tombe, vengez-moi" et il joua :

1—T 6 T + 1—R x T

C'était un rude coup pour les deux jeunes Chevaliers de voir tomber leur vénérable père, mais il fallait le venger et sauver le royaume.

2—C (5D) 4 C + 2—R 4 T
3—C 6 T + 3—R 3 T
4C (2T) 4 C + 4—R 2 C
5—C x T + 5—R 2 F

Et le barbare cherche refuge vers le fort de ses troupes.

6—C 6 T + 6—R 3 D
7—C 7 C + 7—R 3 R
8—C 7 F + 8—R 2 F
9—C 8 D + 9—R 2 C
10—C (7F) 6 R + 10—R 3 C
11—C 7 FR + 11—R 4 T
12—C 7 C + 12—R 5 C
13—C 6 T + 13—R x P
14—C (7C) 5F + 14—R 7 T
15—C 4 C + 15—R 8 T
16—C 3 C mat.

Ainsi se produisit la perte du barbare et la délivrance du Roi chrétien par la vaillance et la bravoure de deux jeune Chevaliers.

C'est le bonheur que je souhaite à tous mes chers amis, les amateurs du noble jeu d'Echecs qui honorent la rubrique de la "Presse" de leur généreux patronage.

EPHREM SAINT-MAURICE

TOURNOI INTERNATIONAL DE BARCELONE, ESPAGNE

(Partie Hollandaise)

Blancs	Noirs
M. Vilardebo	S. Tartakover
1—P 4 D	1—P 4 FR
2—P 4 FD	2—P 3 R
3—C 3 FR	3—C 3 F R
4—F 5 CR	4—...

Dans la partie hollandaise, ce clouage est loin d'être l'idée principale du début. C'est pourquoi les autres coups de développement, comme 4—C 3 FD ou bien 4—P 3 R, sont préférables.

4... 4—P 3 CD

Une bonne réplique: les N. se hâtent d'obtenir le droit de contrôle de la case importante à... 5 R.

5—P 3 R 5—F 2 CD
6—F 2 R 6—F 2 R
7—C 5 R 7—...

Dans le but de devancer la même manoeuvre de la part de l'ennemi (7—Roq., C 5 R)

7... 7—Roq.
8—P 3 FR 8—C 4 TR

Quel cavalier entreprenant! Beaucoup plus précis que de jouer d'abord 8... P 3 D; 9—C 3 D, C 4 TR, qui permettrait la retraite 10—F 4 FR.

9—F x F 9—...

Une variante intéressante mais non satisfaisante, était: 9—P 4 FR, F x F; 10—P x F, D x PC (si d'abord 10—... F x PC; 10—T 1 CR, D x PC, alors 12—R 2 F); 11—F x C, F x PC; 12—F 3 FR, D x PR +; 13—D 2 R, D 8 FD + et gagne.

9—... 9—D x F

10—P 3 CR

Consolidation nécessaire, car après 10—Roq., D 4 CR; 11— D 2 D, P 3 D; 12—C 3 D, C 2 D, etc., la position des Bl. devenait par trop incommode.

10—... 10—P 3 D
11—C 3 D 11—P 4 R

Réalisation immédiate de l'initiative sans mobiliser la cavalerie de réserve par 11... C 2 D.

12—P x PR 12—...

Dans l'espoir de parvenir à la simplification. Si 13—Roq., alors non pas 12... P 5 R (à cause de 13—C 2 FR), mais 12... P x PD; 13—P 5 D, D 6 R +; 14—C 2 FR, C 4 FD, 15—P 5 D, C 6 D; 16— C 5 FD, TD 1 R; 17—T 1 R, F 3 TD!, etc.

Nous voyons donc que l'avantage du coup de texte consiste, en tout cas, dans la fermeture de la ligne-roi; or, pour cela, c'est la dénudation de la ligne-dame qui va maintenant devenir un atoût dans les mains des N.

12... 12—P x PR
13—C 3 FD 13—...

Par exemple, après 13—Roq., C 3 TD les Bl. auraient trop de nouveaux soucis.

13... 13—C 3 TD
14—P 4 R 14—...

Ou bien de nouveau 14—Roq., TD 1 D avec une pression croisante et multilatérale. Le coup du texte semble arrêter l'élan ennemi, par ex.: Si 14... P 5 FR, alors 15—P 4 CR, D 5 TR +; 16—C 2 FR, etc., et si 14... P x PR; alors 15—P x PR, C 3 FR; 16—F 3 FR, etc., en consolidant le jeu.

Or, par une interversion de coups subtiles, comportant, il est vrai, un sacrifice de Pion inattendu, les N. réussissent à se frayer un chemin dans la forteresse ennemie.

14... 14—C 3 FR
15—P x PF 15—...

Se consolant par la prise du Pion, car les autres possibilités 15—C 5 D, F x C, etc., ou 15—C 5 FR, TD 1 D, etc., n'étaient guère plus agréables.

15—... 15—P 5 R
16—P x PR 16— C x PR
17—Roq. 17—C x C
18—P x C 18—...

Pour le moment les Bl. ont réussis à tout défendre.

18—... 18—TD 1 D

Pas encore 18... D 5 R? à cause de 19—F 3 FR, D 6 R+; 20—R 2 C, etc. Mais maintenant le menace 19... D 5 R devient imminente.

19—D 1 R 19—D 6 R +
20—C 2 FR 20—D 4 FD

Décisif, car tout en conservant la domination du jeu ennemi, les N. font surgir une nouvelle menace terrible: 21—D 3 FD.

Sans vigueur suffisante était les continuations massives: 20... TR 1 R (à cause de 21—F 5 TR) et 20... T x PF (à cause de 21—F 4 CR).

21—F 4 CR 21—TR 1 R
22—D 1 CD 22—...

Si 22—T 1 D alors mu par 22... T x D; 23—T x T+, R 2 F; 24—T x T avec deux T. pour le D. Mais d'abord 22... 23 FD+; 23—D 6 R+, T x D; 24—T x T+, T 1 R gagne.

22—... 22—D 3 FD
23—F 3 TR 23—T 7 D

L'invasion par la bonne T. Bien moins fort était 23... T 7 R, car cette T est nécessaire sur sa colonne pour compléter une variante de mat.

24—D 5 CD 24—...

Une jolie variante se présentait: 24—T 1 R, T x T+; 25—D x T, T x C; 26—R x C (forcé); D 6 FR+, 27—R 1 C, D 8 TR+; 28—R 2 F, D x PT+; 29—R 3 R (triste nécessité de barrer l'action de sa dame. 29... D x F, etc., avec un gain facile.

24—... 24—T x C

"Le miracle logique" c'est-à-dire répondant au sens interne de toutes les manoeuvres précédentes des Bl.

Les Blancs ne pouvant répondre maintenant ni par 25—T x T, D 8 TR mat, ni par 25—R x T, D 6 FR+; 26—R 1 C, D 8 TR+; 27—R 2 F, D x PT+; 28—F 2 CR, D x F mat, ils doivent perdre une pièce.

25—D x D 25—T x T +
26—P x T 26—F x D
27—P 6 FR 27—P x PF
28—T x PF 28—F 2 CD
29—Aband.

Car ils voient disparaître leur dernière espérance du salut! Ils ne peuvent pas continuer par 29—F 6 R, R 2 C; 30—T 7 FR+, R 3 C et les N. gagnent une deuxième pièce.—"L'Echiquier".

Partie de Ligue jouée le 30 novembre entre le Montreal Chess Club et le Club Iberville.

(Gambit de la Dame refusé)

Jos. Sawyer	Alex. Cartier
Blancs	Noirs
1—P 4 D	1—C 3 FR
2—C 3 FR	2—P 3 CD
3—P 3 FD	3—P 3 R
4—C 2 FD	4—P x C
5—P 5 C	5—P 3 R
6—P x C	6—P x P
7—P 4 R	7—P 4 D
8—D 2 FD	8—CD 2 D
9—T 1 D	9—D 1 FD
10—F 2 R ?	10—Roq.
11—Roq.	11—P 3 CR
12—TR 1 R	12—P 3 FD
13—F 3 D	13—P 4 R
14—P 5 D	14—P 4 FD
15—D 3 D	15—D 1 D
16—C 5 CD (a)	16—D 2 R
17—D 6 T	17—P 3 TD
18—C 3 F	18—P 3 C
19—D 2 D	19—P 1 P
20—P 4 TR (b)	20—C 3 F
21—P 4 CD (c)	21—F 5 CR
22—P x P	22—PC x P
23—D 3 R	23—C 4 T (d)
24—F 3 CR	24—P 4 FR
25—P x P	25—P x P
26—T 1 CD (e)	26—P 5 FR
27—D 4 R	27—P 4 FR
28—D 2 R	28—F x F
29—D x F	29—P x P
30—P x P	30—D 3 F (f)
31—R 2 C	31—C x P (g)
32—D x C	32—D 5 F +
33—R 3 F	33—D 7 T +
34—R 1 P	34—T x C + ?
35—D x T	35—T 1 FR
36—D x T +	36—P x D
37—C 4 R !	37—D 8 T +
38—R 2 F	38—D x P +
39—R 2 C	39—R 2 F (h)
40—T 1 FR +	40—R 2 C (i)

(a)—Les Blancs semblent indécis et perdent du temps. 16—C 2 R était plus fort, même F 3 FR était bon et conservait l'initiative.

(b)—Coup qui affaiblit la position des Blancs et permet aux Noirs de prendre l'attaque.

(c)—Afin de faire diversion.

(d)—Les Noirs deviennent menaçants et jouent énergiquement.

(e)—Faute de mieux, prendre possession d'une colonne ouverte, est toujours bon.

(f)—S. C x P; 32—C 5 CR, etc.

(g)—L'attaque semble neutralisée, mais les Noirs entrevoient encore une chance de continuer et embarquent dans une combinaison qui n'est pas correcte, en sacrifiant leur C. comme la suite le prouve.

(h)—Sortie du R intempestive et qui leur est fatale, il valait mieux essayer de jouer pour la nulité.

(i)—Position à l'ajournement après le 41ème coup des Noirs. R 2 C; A ce moment-là, la partie des Noirs était bien compromise mais restait difficile à gagner tout de même.

(j)—La retraite de ce Cavalier protège le R contre les différents échecs de l'adversaire et devient du même coup très menaçant.

(k)—Ceci perd immédiatement. Le seul autre coup est 45—F 3 F qui prolongeait le jeu, mais ne sauvait pas la partie, ex: 45—T 8 D, D x P, est à peu près le mieux, 47—T x T protégeant le PD et gagnant le F, etc.

Position à l'ajournement après le 41e coup des Noirs R 2 C.

A. Cartier—Noirs: 8 pièces

Jos. Sawyer—Blanc : 7 pièces

41—T 7 C + 41—F 2 R

NOTRE PORTRAIT

Comte J. de Villeneuve Esclapon

Le comte Jean de Villeneuve Esclapon est né le 18 janvier 1860, à Aix en Provence (France). Il se distingue dans les luttes devant l'échiquier vers 1900 à l'U. A. de la Régence, à Paris. Actuellement encore il affronte victorieusement les fatigues que comporte un tournoi.

Fixé depuis quelques années sur la Côte d'Azur, il est un membre compétent du Comité du Groupe des Joueurs d'Echecs de Nice, membre du Comité de la Fédération Française, et, en 1923, de même qu'en 1925, il dirige avec autorité les tournois pour le championnat de France.

On lui doit plusieurs problèmes bien jolis, dont certains furent composés en collaboration avec M. A. W. Mongrédien et G. Renaud. Nos lecteurs trouveront, ci-dessous, quelques études du réputé compositeur Français.

Voilà des mérites pour un amateur d'échecs; mais ce ne sont pas les seuls: il est connu partout comme un excellent compositeur d'études. Voici celle qui nous plaît le plus; lorsqu'on l'a cherchée on ne l'oublie jamais.

M. le comte J. de VILLENEUVE-ESCLAPON.

ETUDE No 1

Par le comte J. de Villeneuve Esclapon 1er prix : "Revue Suisse d'Echecs 1922.

Noirs : 4 pièces

Blancs : 4 pièces

Les Blancs font nulle.

Solution de l'étude No 1

Blancs	Noirs
1—P 7 C	1—T 3 T
2—R 4 C	2—R x C
3—R 5 T	3—C 4 FD
4—F x F	4—T x P +
5—R 5 C	5—T 7 T (a)
6—F 5 D	6—T 7 FD
7—F 4 F	7— C 5 R
8—F 3 D	8—T 4 F +
9—R 4 C	9—T 4 R
10—R 4 F	10—R 3 C
11—R 4 D	11—R 4 F

Voici la position finale merveilleuse :

12—R 3 R	12—T 1 R
13—P 1 CD	13—T 4 R
14—F 3 D, etc.	14—

Le Roi noir ne peut quitter la garde du C et la T ne peut s'éloigner, sinon le C est perdu.

(a)—Si... T à 6 CR; 6—F à 5 D, C à... ; 7—F 4 R.

ETUDE NO 2

Comte J. de Villeneuve Esclapon.

Noirs : 2 pièces

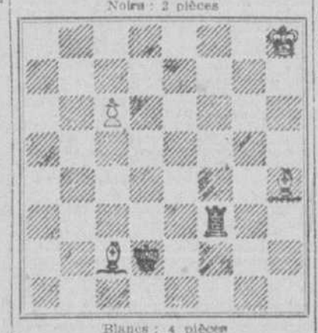

Blancs : 4 pièces

Les Blancs jouent et gagnent.

Solution de l'étude No 2

Blancs	Noirs
1—F 5 FR	1—T x F
2—P 7 R	2—T 4 TR +
7—R 6 C et gagnent.	

ETUDE NO 3

Comte J. de Villeneuve Esclapon.

Noirs : 3 pièces

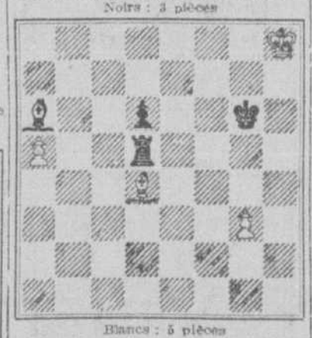

Blancs : 5 pièces

Les Blancs jouent et gagnent.

Solution de l'étude No 3

Blancs	Noirs
1—P 3 D +	1—R 4 T mall.
2—P 6 T	2—T x P
3— P 5 CD	3—T 7 D
4—F 4 F	4—T 7 FR
5—R 7 C	5—T 7 CR ou 7 CD
6—P 7 F +	6—R joue
7—P 7 C et gagnent.	

ETUDE NO 4

Comte J. de Villeneuve Esclapon.

Noirs : 5 pièces

Blancs : 4 pièces

Les Blancs jouent et gagnent.

Solution de l'étude No 4

Blancs	Noirs
1—T 1 T +	1—R 6 C
2—T x F +	2—R x T
3—F 6 FD	3—T 8 CR
4—F 6 D	4—T 8 C
5—P 4 R	5—T 6 CR
6—F 3 FD	6—T 4 CR
7—F 3 D et gagnent.	

Les obsèques de Mme S. Lauzon

Feu Mme S. LAUZON

Ces jours derniers ont eu lieu, en l'église Sainte-Cunégonde, au milieu d'un grand concours de parents et d'amis, les funérailles de Mme Samuel Lauzon, née Virginie Vidal.

La levée du corps fut faite par M. l'abbé A. Ethier et le service fut chanté par M. l'abbé E. Saint-Maurice, assisté de MM. les abbés G. Dufresne et Poisson (vicaire de Saint-Charles), comme diacre et sous-diacre.

Le choeur du chant sous la direction de M. Wilfrid Deschênes, notaire, a exécuté la messe de Perosi; M. Jacques Archambault touchait l'orgue. Les solistes étaient : MM. J.-M. Magnan, Hercule Luvoie, A. Langlois, Paul Mirault, et Rosaire Millier. Une nombreuse délégation des chanteurs de Notre-Dame accompagnés du directeur, M. Guillaume Dupuis, ainsi qu'une délégation de la chorale Saint-Charles ont prêté leur concours. A la fin du service, le Dr Trépanier et M. Antonio Dupras ont chanté le "Crucifix" de Faure.

La défunte laisse pour pleurer sa perte outre son époux, six fils, Alfred, Ernest, Vidal, Paul, Lucien et Adrien; cinq filles, Mme J.-C.-E. Lambert (Olival), Mme Alexandre Pilote (Blanche), Mme veuve Jos. Bossé (Antoinette), Mme Alexandre Cloutier (Marguerite) et Mlle Helmina Lauzon; trois frères, MM. Ovila, Philippe et Albert Vidal; deux soeurs, Mme P. Ouimet, de Glen Robertson, Ont., Mme Ovila Lauzon et de nombreux petits-enfants.

Le deuil était conduit par son époux, ses fils, Alfred, Ernest, Vidal, Paul, Lucien et Adrien; ses gendres, MM. J.-C.-E. Lambert, A. Pilotte, et Alex. Cloutier; ses frères, MM. Ovila, Philippe et Albert Vidal; ses beaux-frères, MM. Arthur Lauzon, J.-Ovila Lauzon, Alfred Dupras, Fortunat Ouimet et Orila Lauzon; ses petits-fils, Maurice et Rolland Lambert, Jean-Paul et Rolland Lauzon, Ernest Pilotte et Richard Génois.

Précédait le corbillard, les dames de Sainte-Anne, les porteurs étaient Mme veuve Moïse Lauzon, Mme veuve P. Desjardins, Mme Armstrong, Mme E.-Z. Massicotte, Mme veuve Alp. Dubé et Mme E. Gaudron.

Un landau de fleurs précédait le cortège.

On remarquait dans le cortège: MM. Henri, Arcade, Léo, Hercule, Lucien, Gérard et Laurier Vidal, Ernest et René Laurin, Willie et Armand Quevillon, J.-D. Vidal, Wilfrid Vidal, Emile Lalonde, Aimé Parent, trésorier de la ville de Verdun, Lucien, Joseph, Henri et Laurent Fabien, Ovila, Arthur, Azarie, Paul, Raymond et Armand Lauzon, Alexandre Fallie, Hector Dupras, Alfred Durocher, Georges et Fernand Lauzon, l'échevin Maurice Gablas, P.-O. Tremblay, Omer Lupien, Dr J.-E. Chalifoux, Dr P. McCormick, Jos. Bonhomme, A.-B. Baron, Arthur Tremblay, David Tremblay, J.-A. Lapointe, J.-R. Poirier, E. Loiseau, J.-M. Poirier, Maurice Hogue, Paul Lacombe, A. Lacombe, E. Thibault, Jos. Bossé, E. Valade, Léon Dumont, J.-W. March, P. Larose, A. Vidal, A. Legault, A. Lasalle, A. Faucher, James Bowen, E. Bélanger, Jos. Saint-Jean, J.-A. Lamy, L. Paquin, Oiler Quevillon, H. Hubert, Alex. Robert, Art. Lavallée, Louis Desloges, S. Bonneville, E. Berthiaume, L. Berthiaume, Hervé Primeau, Edouard Labrèche, Oscar Labrèche, Roméo Labrèche, J.-N. Charbonneau, E. Thériault, L. Collette, G. Lefebvre, A. Lefebvre, S. Isaurel, Alf. Godcharles, Antonio Dupras, Dr Paul Trépanier, Henri Lauzon, H. Martin, Adrien Martin, L.-M. Ladouceur, Eldège Lauriault, J.-H. Lalonde, E. Labelle, Alb. Labelle, Z. Legault, Emile Legault, Félix Noiln, C. Bignouette, J. McCaffrey, P. Lalonde, S. Larin, Alcide Rivet, L. Jetté, A. Lecapze, J.-N. Laperle, J.-B. Desrochers, J.-B. Morin, E. Paquin, E. St-Hilaire, A. Mallette, H. Houle, L. De Vaudreuil, Léo Dion, Edm. Lajoie, C. Dallaire, F. Johnstone, R. Lajoie, Ed. Bissonnette, Deus Caron, Alf. Palement, Jos. Dallaire, J.-R. Dallaire, G. Dupuis, Dr B. Dumas, T. Gaboury, J.-M. Magnan, A. Langlois, P. Myrand, C. Bérard, Ant. Dupras, Hercule Lavoie, Alf. Lortie, Julien Viens, Rosaire Millier, E. St. Martel, A. Robert, R. Robert, C. Cardinal, A. St-Jean, A. Faubert, R. Legault, E. Leduc, E. Daoust, J. Trudel, W. Hubert, S. Berthiaume, R. Larose, J. Pepin, P. Larose.

Offrandes de messes: Son époux, M. et Mme Alfred Lauzon, M. et Mme J.-E.-E. Lambert, M. et Mme Alex. Pilotte, Mme Vve J. Bossé, M. et Mme Paul Lauzon, M. et Mme Lucien Lauzon, M. et Mme Alex. Cloutier, Mlle Helinnia Lauzon, M. Adrien Lauzon, M. et Mme Aimé Parent, Mme R. Picard, le personnel de la Banque d'Epargne, succursale Ste-Cunégonde, M. et Mme Ovila Vidal, M. Philippe Vidal, M. et Mme Albert Vidal, M. et Mme Fortunat Ouimet, M. et Mme Ovila Lauzon, Mlle et Mme Guidy, Mlle Eglantine Blain, Mlle L. Huot, Mlles Godin, de Trois-Rivières, M. Arcade Vidal, Mlle Jeanne Vidal, M. et Mme Jos. Fabien, M. et Mme J. Bowen, M. Henri-P. Fabien, M. Henri Brossard, MM. Ferland et Ladislas Brossard, groupe d'amis, M. Léo Vidal, la chorale St-Charles, les Chanteurs de Notre-Dame, Mlle Cécile Forget, Mme Théodule Fortier, M. Alphonse Godin, Mlles Ryan, M. et Mme Henri Vidal, M. et Mme Alphonse Leduc, Mme Louis Caron, M. et Mme Adéard Saint-Onge, famille Léon Vidal, M. et Mme A. Maréchal, M. Z.-S. Blain, Mlle Germaine Leduc, M. Antoine Leduc, famille A.-E. Grisé, Mlle G. Labelle, les sélatrices du Tiers-Ordre, quartier Saint-Cunégonde, Mlle F. Clément, M. et Mme D. Caron, M. et Mme J.-A. Grisé, Mlle Reina Cantin, M. et Mme Alf. Chrétien et M. E. Valade.

Bouquets spirituels: Mlle Rhéa Lauzon, Mlle Antonia Fauteux, Mlle Bertha Guy, Rév. Soeur Marie de Saint-Boniface, Mlle Fabiola Lauzon, M. et Mme Ovila Lauzon, M. et Mme Arthur Lauzon, M. et Mme Lionel Mongeau, M. et Mme Ernest Larin, Mme Octave Lambert, M. H. Lalonde, Mlle Cécile Cardinal, M. et Mme Honoré Godin, M. et Mme H. Beaudry, Mme D.-J. Fisher et sa famille, Mme Albert Dubrule, Mlle Powers, M. et Mme Oiler Quevillon, M. et Mme Lucien Vidal, Mme et Mlle Brault, famille J.-E.-E. Lambert, Mlle Juliette Lauzon.

Offrandes de messes — M. et Mme J.-D. Vidal, Mme Armstrong, Mlle Morin, M. et Mme Wilfrid Vidal, M. et Mme Armand Viau, Mlles Flora et Ida Desjardins, M. et Mme Louis Caron, M. et Mme G.-E. Doray, M. et Mme P. Larose, M. et Mme J.-H. Lalonde, Mme Alphonse Dubé, M. et Mme Armand Lauzon, Mme et Mlles Perrier, Mlle Yvonne et Maurice Lambert, les familles Germain et Dussault et Mlle Ernestine Chartrand.

Sympathies: M. et Mme J.-A. Sylvestre, familles Bourgeois et Handfield, M. et Mme D. Charette, famille L.-J.-A. Hillaire, M. et Mme Anthime Harbec, M. E. Boileau, M. et Mme Armand Lafrenière, M. et Mme Jos. Desrosiers, M. et Mme Oza Hamel, M. et Mme J.-O. Bonhomme, M. et Mme Alcide Leblanc, M. et Mme Albert Raby, Mme F. Berthiaume.

Télégrammes: MM. Camillien Houde, maire de Montréal, C.-E. Gobeille et Alphonse Godin, de Manchester, N.H.

Offrandes de fleurs: M. et Mme Paul Lauzon, M. et Mme Louis Lauzon, M. Adrien Lauzon, M. Jos. Tremblay, M. et Mme Léon Dumont, M. et Mme Louis Desloges, Maison Pinet et Jarry, M. J. Bossé, MM. Tremblay et Bonneville, M. et Mme Boulé, M. et Mme Goudrau, Mme N. Cloutier, M. et Mme G. Lefebvre, un groupe d'amis, Mlle Marguerite Desrochers, M. et Mme Desjardins, M. et Mme L. De Vaudreuil, M. L.-S. March, M. et Mme Léonard Lauzon, les assistants et agents de la Metropolitan Life Insurance Co., district de Verdun, le personnel de Stanfoni Ltée, succursale Lion-Et, les employés de Lewis Bros. Ltd., Stanfoni Ltée, les employés de Pinole Perrin Co. Les employés de The Crown Laundry Co., H.-J. Heinz Co., les maisons W.-D. Davidson et A.-J. Léger et Maison Nap. Laberge Enrg.

Il y a 20 ans en image

par PAUL LEDUC

SERVICE EXCLUSIF À LA "PRESSE"

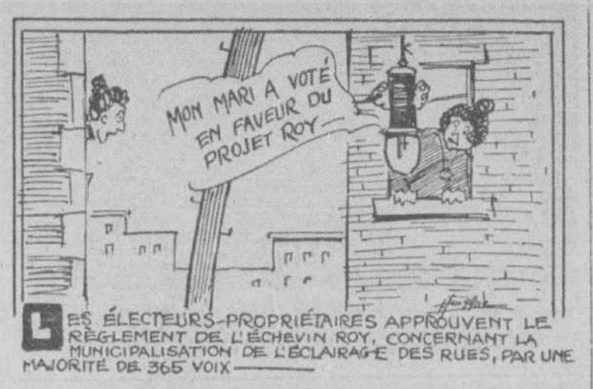

LES ÉLECTEURS-PROPRIÉTAIRES APPROUVENT LE RÈGLEMENT DE L'ÉCHEVIN ROY, CONCERNANT LA MUNICIPALISATION DE L'ÉCLAIRAGE DES RUES, PAR UNE MAJORITÉ DE 365 VOIX

L'administration de l'Aréna de Sherbrooke

(Du correspondant de la PRESSE)

Sherbrooke, 21. — On a appris, hier, que l'administration du nouvel aréna sera confiée à un comité spécial d'un nombre égal de membres du conseil municipal et de l'exposition de Sherbrooke.

L'Exposition devra transférer à la ville comme garantie collatérale de l'octroi promis, $25,000. de débentures, en première hypothèque, qui seront retournées à l'association, au montant de $1,000. par année. Advenant le cas où l'exposition cesserait ses opérations avant la remise des $25,000 d'octroi, la ville se trouvera automatiquement acquittée du paiement de la balance d'octroi. Il est stipulé aussi qu'advenant le cas où l'Exposition cesserait ses opérations, moins de cinq ans après le paiement du dernier versement annuel de la ville, celle-ci devra être remboursée d'une somme de $5,000, avec intérêt.

Parmi les autres clauses importantes du projet de contrat qui sera signé, ces jours-ci, il est déclaré que les taux d'admission des visiteurs, à l'aréna, et les taux de location devront recevoir l'approbation de la ville, avant d'être mis en vigueur,et que l'Exposition permettra l'usage gratuit de l'aréna, pour des célébrations patriotiques, comme celles de la Confédération, de la S.-Jean-Baptiste, de l'Empire, de l'Armistice, et autres fêtes nationales ou municipales.

FEMMES ne négligez pas votre toilette intime si vous voulez éviter des maladies féminines sérieuses.

CAZONOL

Tablettes à injections du Dr Cazo, vous protégera contre toute maladie locale. CAZONOL raffermit les muqueuses et empêche l'infection.

Coûte moins cher et dure plus longtemps que les liquides.

50 cts la boîte chez votre pharmacien ou directement de l'Institut Cazo, Place Royale, Montréal

DONNEZ un cadeau utile
un cadeau qui plaît
un cadeau de qualité

Donnez ce que vous pouvez acheter

PRATIQUEMENT AU PRIX DU GROS

Voici quelques suggestions :

- Electroliers en fer forgé et autres
- Electroliers en pur crystal importation directe.
- Lampadaires.
- Lampes de table.
- Lampes de pieds.
- Lampes portatives
- Torchères.
- Lampe en marbre.
- Lampes décoratives.
- Set de fumoir, fini acier.
- Rôtisseurs.
- Fers à repasser.
- Moteurs pour machines à coudre.
- Marbres, Vases, Urnes.
- Véritable marbre d'albâtre d'Italie.

L'assortiment le plus complet à Montréal

J. A. St-Amour Ltée

Tél. CResc. 4167-68 657, rue ST-DENIS

. . . où le Père Noël s'attarde davantage

Comment Profiter de l'Huile de Foie de Morue

POUR bénéficier pleinement de cette merveilleuse nourriture tonifiante, prenez régulièrement l'Emulsion Scott. Facile à avaler—goût agréable. Pas d'après-gout. Se digère facilement. Fameuse depuis cinquante ans. Essayez-la!

L'EMULSION SCOTT

Sent bon. Bon goût. Fait du bien.

Scott & Bowne, Toronto, Ont. 29-28

Tarifs d'Abonnement

Au Canada

EDITION QUOTIDIENNE
$6.00 par année
$3.00 pour six mois
$1.50 pour trois mois

EDITION DU SAMEDI
(AVEC ROTOGRAVURE)
$3.00 par année
$1.50 pour six mois

EDITION HEBDOMADAIRE
(JEUDI)
$1.50 par année
75c pour six mois

L'abonnement est strictement payable à l'avance

La Presse

MONTREAL 403-R

La BIÈRE MOLSON

"La Bière que votre Arrière-Grand-Père Buvait"

LE JEU DE DAMES

REDACTION. — Pour nouvelles du jour téléphonez jusqu'à 9 heures a.m. Soir de 7 à 11 heures p.m., Atlantic 0204. Les courtes nouvelles pour le samedi seront reçues jusqu'à onze heures a.m., le vendredi, à la "Presse".

CLUB NON AFFILIE

Club Social Plessis Inc. — 1630 rue Maisonneuve, près Logan.

Club Maisonneuve Indépendant, 1908, rue Bourbonnière, près Ontario.

AUX CORRESPONDANTS

M. Eug. Tremblay. — Prière de nous envoyer votre adresse.

M. V. Hunot. — Les deux ligues travaillent également à la propagande du jeu de dames. A vous de choisir.

M. D. Carrier, de Lévis, félicite M. G. A. Raymond de sa brillante composition, publiée la semaine dernière sous le No 11,053. Avoir obtenu un tel résultat avec si peu de matériel, c'est un tour de force et un vrai bijou.

Problèmes reçus avec remerciements de MM. D. Carrier, Sébastien Albert, Art. Poirier, A. Bédard.

M. S. Latreille. — Ayant le même nombre de pièces à prendre, vous êtes libre de prendre à votre choix.

M. El. Laporte. — Vous aurez votre tour sous peu. Merci de l'envoi.

M. Nap. Brochu.—Bienvenue et merci de votre bonne appréciation à l'égard du travail de M. St-Maurice. Nous croyons que les dites remarques sont nécessaires, et que tous les accepteront comme venant de bonne part. La semaine prochaine pour les deux problèmes. Merci.

M. LaFontaine. — Regrettons de vous informer que nous ne publions aucun écrit en anglais. Informez-vous à M. Dussault. — H.

A PROPOS DE PROBLEMES

Nous recevons de l'un de nos dévoués lecteurs la communication suivante, laquelle est assez significative:

"...Je vous viens de nouveau, car il est regrettable de constater que certains amateurs manquent de délicatesse concernant les problèmes. Ainsi, par exemple, le No 149, publié samedi dernier, a déjà paru sous le No 104, dans deux journaux. De plus, un autre problémiste a également fait publier deux fois le même problème sous les Nos 10,041 et 10,085. Quand finira-t-on avec toutes ces choses-là? Cela devient embêtant pour les collectionneurs." — H.

CHRONIQUE DU PERE SAINT-MAURICE

Je remercie M. Perreault, le publiciste de la Ligue Canadienne, pour l'avertissement contenu dans sa chronique de samedi dernier à l'adresse de ceux qui seraient tentés de s'accréditer le mérite du prochain.

* * *

Plusieurs de mes amis, dans les deux ligues, m'ont invité à revenir dans l'activité en jouant pour l'un ou l'autre de leurs clubs.

Je regrette ne pouvoir le faire pour deux raisons: Ma vue n'est plus très bonne, et m'étant retiré depuis plus de dix ans, afin de faire place aux jeunes, je ne pourrais maintenant leur rendre que de piètres services.

Mes sincères remerciements tout de même pour leurs généreuses pensées.

* * *

En reconnaissance de l'intérêt toujours croissant que prennent les amateurs du jeu franc dans la rubrique damique de la "Presse", je publie, dans une autre partie du journal, une courte légende de Noël à leur égard, avec mes plus heureux souhaits d'occasion.

* * *

Les vétérans et maîtres problémistes ne me tiendront pas un compte sévère. J'en suis sûr, si cette semaine, en souhaitant à tous un Joyeux Noël, je me résume à une simple étude. Ces valeureux maîtres problémistes comprennent très bien aujourd'hui, qu'il en est parmi eux qui me sont devenus supérieurs, et que, pour faire des nouvelles recrues, dans la composition, ce qu'eux-mêmes sont aujourd'hui, il faut encore le dévouement de Pépère. Par conséquent, avec la toujours constante sollicitude de mon bon ami M. O. Trempe, notre bienveillant rédacteur, je suis en mesure de publier ma troisième étude avec l'assurance d'un magnifique volume à celui qui nous fournira la meilleure preuve de la perfection de cette composition.

Voici le problème soumis:

PROBLEME CANADIEN

Par un correspondant

Noirs: 11 pièces

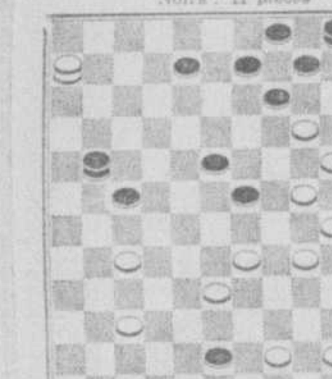

Blancs: 14 pièces

Les blancs jouent et gagnent

La solution proposée par l'auteur est 64 à 58—33 à 17—7 à 26, etc.

Il est visible, pour de nombreuses raisons, que cette solution ne fonctionne pas.

J'ai réussi un problème présentable avec cette idée, et je demande à mes jeunes et fervents amis de me faire un problème parfait, autant que possible. Allez-y, mes braves et enthousiastes amis. Je vous donne jusqu'au 11 janvier 1930 pour me répondre. Peut-être serait-il mieux que vos réponses me soient adressées personnellement au No 3301 rue Notre-Dame ouest, cité.

LE JEU FRANC

Légende de Noël

Problème original par H. Katz. Texte original par T. Schrieber, "New York World".

Traduction et adaptation à notre système par Ephrem St-Maurice.

"Dans un tranquille village de la vieille Angleterre, vivaient deux bons vieillards, amis depuis l'enfance, qui n'avaient jamais eu de différent en dehors du Jeu de Dames. Tous deux fervents de la "Petite Partie" et étant de force égale, il va sans dire que la victoire partageait également ses faveurs entre eux. L'un était le pasteur du village, l'autre le châtelain du Canton.

Depuis plus de 30 ans, ils avaient l'habitude de faire ensemble leur partie, et on était à la veille de Noël.

Tous deux étaient dévoués pour l'ornementation de la chapelle du village, et de fait, ils devaient être un peu fatigués.

Cependant, le châtelain proposa la partie habituelle et le pasteur y consentit.

Après une lutte assez sérieuse la position suivante se présenta:

PROBLEME DU JEU FRANC

Adaptation de Ephrem Saint-Maurice

Noirs: 6 pièces, le châtelain

Blancs: 6 pièces, le pasteur

Les Blancs jouent et gagnent.

Le châtelain ayant à jouer, dit au pasteur: "Je ne crois pas que votre succès à sauver des âmes puisse vous aider en quelque sorte à sauver votre partie, car je vais vous mettre dans une position difficile. Et sur ce, il joua

2—à—6

Le pasteur, très placide, après un examen de la position, répondit: "Si l'on pouvait comparer le salut des âmes avec le salut des parties, je serais bien certain de sauver la mienne, mais, pour la vôtre, je puis vous dire, avec regret, que vous allez passer par le purgatoire. Et sur ce il joua:

30—à—16 11—à—27

14—à—10 6—à—24

30—à—26 23—à—31

13—à—22 et gagne.

C'est alors que le châtelain comprenant son péché de vanité, demanda pardon au pasteur avec promesse de faire des dons des plus substantiels à l'occasion de l'anniversaire de naissance du Rédempteur.

Ephrem SAINT-MAURICE

EPLUCHETTES

Avant d'entrer en matière, je suis obligé de faire une remarque au sujet du numérotage. Les problèmes français sont aussi sujets à caution comme les autres, et je ne voudrais pas être privé du privilège d'en dire un mot, à cause des erreurs de numéros. Je prie la direction d'être exacte au sujet des numéros.

La même s'étant produite au sujet des problèmes canadiens, alors j'ai raison de protester, car je ne voudrais pas dire à un problémiste ce qui s'appliquerait à un autre.

* * *

No 11006—L'idée fondamentale de cette fin de partie est très bien rendue et je la préfère à plusieurs autres du même auteur. Mais il y aura des critiques qui nous diront qu'il ne provient pas de notre damier canadien.

* * *

No 1100—"Malgré le fait que celui-ci ne possède pas d'extraordinaire brillant, je le considère comme un bon problème, parce que l'action est soutenue jusqu'à la fin et il ne reste aucun bois mort.

* * *

No 11008—"Il semble bien que ce vieux thème, qui m'a valu le 1er prix dans le concours du "Monde Illustré" en 1893, demeurera toujours grand favori parmi nos problémistes.

* * *

No 11009—"Avec une telle conjonction de pièces dans les 4 colonnes gauches, je crois qu'il était difficile d'obtenir un meilleur résultat avec l'idée.

* * *

No 11010.—"J'aime à répéter ce que j'ai déjà dit avec plaisir, on peut fonder de légitimes espérances sur l'auteur de ce joli problème.

* * *

No 11011. (19 oct.)—Encore une dédicace à fausse adresse.

Les débutants seront fort en peine pour expliquer la provenance de certaines pièces noires aux positions qu'elles occupent sur le damier. Celle de la Dame noire à 67 surtout, qui pouvait être remplacée par un pion noir à 17, avec beaucoup plus de bon sens.

* * *

No 11011. (26 oct.)—"La stratégie est bonne, mais l'esthétique pourrait s'améliorer en plaçant les pions blancs, 21 à 15—62 à 68—63 à 70—Pion noir 47 à 58 et en supprimant le pion blanc 59. Alors 68 à 63—69 à 62, etc., corrige tout.

* * *

No 11012—"Comme on peut le constater, il n'est pas toujours nécessaire d'avoir un matériel formidable pour créer des beautés. Celui-ci est un bel exemple.

* * *

No 11013—"On dira que celui-ci est très ordinaire. C'est vrai, mais il faut savoir qu'il a été composé il y a plusieurs années, et que, si l'auteur nous eut été conservé, il aurait été, vraisemblablement, un de nos meilleurs compositeurs.

* * *

No 11014—"Le principal mérite de celui-ci réside, dans l'ensemble, le naturel de position, l'équilibre des forces, la bonne stratégie et une jolie finale.

* * *

No 11015—"L'origine de ce thème est facile à retracer, mais la facture ne manque pas d'à-propos à l'adresse des débutants.

REMERCIEMENTS

Permettez-moi de remercier M. A. Ready, et de féliciter tous les membres du club Plessis, pour leur cordiale réception de dimanche dernier à l'égard du club Maisonneuve Indépendant, qui leur rendait visite.

On a pu admirer cette franche gaieté et cette belle fraternité qui a régné au cours de l'après-midi. C'est pour moi un réel plaisir de souhaiter à tous un heureux Noël et une bonne et heureuse année.

Votre très dévoué,

J.-A. RICHER.

ASSEMBLEE

Tous les membres du club Maisonneuve Indépendant sont priés de prendre avis qu'il y aura une assemblée spéciale, vendredi soir le 27 pour établir les conditions du tournoi des classe B et C, qui doit commencer aussitôt après les fêtes.

Il est à remarquer qu'il y aura trois prix en argent et deux beaux en articles pour chaque classe. J'invite cordialement MM. A. Clément et D. Turner à prendre part à ce tournoi, comme membre du club Maisonneuve Indépendant.

J. A. RICHER.

MAISONNEUVE vs PLESSIS

Dimanche dernier, les membres du Club Plessis Indépendant avaient le plaisir de recevoir leurs confrères du Maisonneuve Indépendant, pour un match de retour.

M. A. Ready souhaita la bienvenue aux visiteurs, ce à quoi répondit M. J.-A. Richer, président du Club Maisonneuve Indépendant, puis l'on se mit aux damiers.

Après un rude combat, la victoire alla de nouveau au Maisonneuve. Suit le détail:

Maisonneuve		Plessis	
J.-A. Richer	1	A. Laurence	0
H. Léger	½	C. Marsan	½
A. Lapierre	0	E. Renaud	1
E. Guertin	1	O. Levêque	0
J. Sauvé	1	O. Cloutier	0
W. Mitchell	0	J. Daigle	1
N. Bellerose	0	O. Pion	1
A. St-Cyr	0	C. Cholette	1
J. Dalfond	1	J. Lafortune	0
H. Léger	1	E. Gagnon	0
E. Dalfond	1	A. Vézina	0
Total	6½	Total	4½

M. Jos. Labelle agissait comme arbitre.

Outre cette rencontre d'équipes, nos quatorze damiers furent occupés au cours de l'après-midi. Au nombre des spectateurs, nous remarquions: MM. D. Chartrand, D. Grisé, F. Guilbault, W. Pion, J. Morin, P. Rhéaume, B. Daumais, E. Cloutier, M. Mathieu, S. Ready et autres.

Quoique battu pour une deuxième fois, l'équipe Ready tentera fortune de nouveau contre son confrère, le Maisonneuve.—JEAN RIS.

Ligue Canadienne

ADRESSES DES CLUBS

ROSEMONT.—2607 rue Masson. Tél. Cal. 0956. Prés., J.-A. Pelletier.

ST-ROSAIRE.—7619 rue Berri. Tél. Cal. 0443w.

FOYER ST-EDOUARD (Société St-Jean-Baptiste). — 6418 rue St-Denis. Tél. Cal. 2818. Prés. A. Perrault.

PREFONTAINE, INC.—2161 Cuvillier. Prés. Edmond Gagnon.

TRAMWAY MT-ROYAL. — 4500 rue Franchère. Tél. Ch. 4396. Prés. M. Wilbrod Courtemanche.

TRAMWAY ST-DENIS. — DeFleurimont et St-Denis. Tél. Crescent 2117-2118. Prés. L. Hotte.

LE LAURIER. — 5145 rue Brébeuf. Tél. Am. 0922. Prés. J.-O. Cardinal.

LES ETOILES. — 6418 rue St-Denis. Prés. A. Ferrault.

SOCIETE ST-JEAN BAPTISTE. — Section Iberville. — Vinet et Workman. Prés. E. Verdon.

Secrétaire-correspondant de la Ligue: A. Perrault, 6561 Chambord. Tél. Calumet 8716M.

AUX CAPITAINES DU ROSEMONT ET DES ETOILES

Deux des capitaines de la Division D, des clubs Rosemont et Les Etoiles, pourraient-ils nous dire pourquoi ils ne nous ont pas fait tenir leurs rapports des rencontres de dimanche dernier?

Si ces messieurs désirent que les dits rapports restent dans l'oubli, ils n'auront qu'à continuer d'agir de la même façon.—Le Publiciste A. P.

DAMIER PREFONTAINE, 2161 CUVILIER

La rencontre d'équipes de mercredi dernier, qui mit en présence seize joueurs, témoigne d'une bonne assistance, mais c'était seulement la moitié des membres.

A part ceux qui ont des raisons majeures d'absence, les autres sont priés de se rendre à la pratique sur semaine afin de ne pas être pris par surprise aux parties de ligue.

Plus d'un a remarqué, à l'occasion, que le manque de pratique nous joue de vilains tours.

Suit le résultat de la rencontre:

N. Souligny vs Edm. Gagnon

N. Souligny	1	Edm. Gagnon	0
A. Poirier	0	W. Lavoie	1
A. Dufour	½	J. Gendreau	½
F. Pilotte	1	E. Courval	0
P. Langlois	½	A. Daigle	½
E. Lafond	1	H. Brault	0
A. Dubeau	1	J. Champagne	0
W. Pilotte	0	R. Bélanger	1
Total	5	Total	3

J.-A. DAIGLE, sec.

Equipe des damistes, de Burlington, Vt.

Debout, de gauche à droite: L. LAFONTAINE, LEO MARTEL, A. RACINE. Assis, de gauche à droite: ADELARD DION, J.-M. MILLETTE, capitaine de l'équipe, JOSEPH MARTEL, F. LAFORCE et MOISE PARISEAU. — (Cliché Photocraft Studio, Winooski, Vt.)

A TRAVERS LA LIGUE CANADIENNE

Les Damistes sont invités à consulter les tableaux de la position des Damiers, que nous publions ci-contre. Ils sont très intéressants.

* * *

Le Rosemont, division D, a pris la première place. Qu'en dit le capitaine Tessier? Ce revers sera certainement de nature à le stimuler davantage, car Tessier est courageux; de l'autre côté, le capitaine Giraudiac est qualifié pour tenir le rang qu'il occupe et ce ne sera pas facile à les déloger.

* * *

Au sujet des capitaines: Afin de mieux connaître les capitaines de chaque club, à l'avenir lorsqu'ils feront leurs rapports, ils sont priés d'inscrire capitaine un Tel au lieu de l'initial. Exemple: au lieu d'inscrire E.-P. Durocher, capt., écrivez tout simplement: capitaine Durocher. Ainsi, lorsqu'une rencontre aura lieu, le capitaine visiteur n'aura aucun trouble; il connaîtra d'avance le capitaine receveur l'ayant appris par la voix des journaux.

* * *

L'Iberville n'a pas gagné une seule rencontre, mais nous devons admirer le courage de ces messieurs. Nous leur souhaitons plus de chance en 1930. Avec de la patience et de la persévérance, on surmonte bien des revers.

* * *

Les places d'honneur dans chaque division sont partagées. Les Etoiles dans la division A, le St-Rosaire dans B, le Foyer dans C, et le Rosemont dans D. Pas tout pour le même; c'est bien, comme ça.

* * *

Au Foyer St-Edouard, on prépare une grande célébration à l'occasion de la distribution des prix et primes du tournoi. Cette fête aura lieu au commencement de février.

* * *

Le trésorier de la ligue, M. Ernest Hébert, a subi une opération, il est actuellement en convalescence à l'hôpital. Nous lui souhaitons un prompt rétablissement.

* * *

Depuis que je suis publiciste de la Ligue Canadienne, je n'ai jamais constaté autant d'émulation chez les capitaines. Je reçois de nombreux messages téléphoniques des capitaines s'enquérant des résultats des rencontres. Cette marque d'ambition est de bonne augure, et cela signifie bien que tous les joueurs s'intéressent au succès de leurs clubs. Tant mieux. Soyez comme Racine l'émule de Corneille; je ne veux pas dire "Corbeil".

A. P.

RENCONTRES DU 22 DECEMBRE

DIVISION A

Préfontaine vs S.-Rosaire.

Le Foyer vs Laurier.

Iberville vs Rosemont.

Tramway S.-Denis vs Les Etoiles.

DIVISION C.

S.-Rosaire vs Préfontaine.

Laurier vs Le Foyer.

Rosemont vs Iberville.

Tramway Mt-Royal au repos.

AVIS

Soyez tous au poste, ça marche très bien. Félicitations à tous les joueurs.

LA

principale ligue au Canada est heureuse de pouvoir dire, aux amateurs du jeu de dames, qu'elle a constaté avec plaisir, que des grands progrès avaient été réalisés cette année. La

LIGUE

a marché avec encore plus d'ordre et plus de régularité que par le passé, les capitaines ont fait preuve d'un bon entraînement et se sont fait remarquer sur leur passage, lors des importantes rencontres de la ligue

CANADIENNE

Ils se sont dépenser sans compter pour arriver au succès, énergiquement secondés par les concurrents de chaque division, ils se sont senti bien armés pour combattre.

VOUS

savez, sans doute, que ce n'est pas une tâche facile que de conduire une division à la victoire; plusieurs ont réussi mais d'autres ont dû s'incliner devant la supériorité, mais très satisfaite du travail accompli; chaque capitaine

SOUHAITE

que leurs soldats continueront, durant la nouvelle année, à démontrer autant de vaillance aux futurs combats qu'ils l'ont fait cette année, car c'est avec

UN

tel courage que la gloire s'entrevoit à l'horizon. Nous espérons que tous nos francs supporteurs du jeu noble ne cesseront de venir encourager nos joueurs aux rencontres de ligues, car vous le savez, ces

JOYEUX

damistes marchent dans la voie du progrès en autant qu'ils s'aperçoivent de l'encouragement reçu par les nombreux spectateurs; et afin de rendre encore plus parfaite l'oeuvre à laquelle nous nous sommes attachés, il nous faut même après la fête de

NOEL

le support et l'appui qui rendent notre organisation plus populaire que jamais.

La Ligue Canadienne recommande à ses mille membres et milliers d'amis de ne pas faire d'excès pendant la fête de Noël afin d'être en forme pour bien jouer aux dames en 1930.

LE PUBLICISTE A. P.

CLUB OUVRIER DORION, No 5145 RUE BREBEUF

C'est ce soir le grand concert-boucane au club Ouvrier Dorion; nous attendons une assistance nombreuse et la direction ne ménage rien pour faire de cette soirée un grand succès.

Inutile de vous dire que nous aurons du tabac canadien en quantité pour tous les fumeurs, en plus de deux prix de présence. Plusieurs autres prix seront distribués aux heureux gagnants du concours des fumeurs.

Vous entendrez les chansons canadiennes du bon vieux temps et tirage de pipes. C'est dire que le programme est bien chargé et c'est pourquoi notre veillée intime sera un succès. Nous espérons que nos nombreux amis répondront à notre appel et vous retournerez tous satisfaits d'avoir vu boucanner le gros jambon avec de la fumée de tabac. Encore une fois, soyez les bienvenus ce soir, aux No 5145 Brébeuf.

Rencontre de mercredi dernier

R. Fournelle	1	L. Drolet	0
A. Hougue	0	R. Côté	1
A. Villeneuve	½	G. Gilker	½
R. Contant	1	R. Croze	0
G. Gagnon	1	P. Meloche	0
S. Gareau	0	Z. Bertrand	1
Debellefeuille	1	A. aLvigne	0
L. Boileau	0	P. Croze	1
Total	4½	Total	3½

La direction remercie bien sincèrement ceux qui se dévouent pour l'avancement du jeu national. Souhaits de joyeux Noël à tous nos membres et leurs amis. Bonne et heureuse année aux membres de la Ligue du jeu de Dames Canadienne Inc., et aux joueurs en général. A vous tous les bienvenus.

AVIS

Les membres de la Classe C sont priés de se rendre à bonne heure demain pour aller livrer bataille aux distingués membres du Foyer St-Edouard.

Les A recevront la visite d'une forte équipe, à nous de se préparer.

P.-E. MELOCHE, vice-président.

DETAIL DES RENCONTRES DU 15 DECEMBRE

DIVISION B

Rosemont		Iberville	
M. Denis	0	A. Tessier	1
A. Vinet	1	O. Quevillon	0
A. Pichette	1	J. Ménard	0
F.-X. St-Denis	1	C. Brisebois	0
J.-A. Pelletier	½	H. Boyer	½
P. H. Maheu	1	A. Richer	0
J. Massy, cap.	½	E. Robert	½
J. Gagné	0	E. Verdon	1
Total	5	Total	3

Foyer		Préfontaine	
M. Péloquin	½	W. Souligny	½
C. Séguin	1	E. Gagnon	0
E. Gosselin	0	H. Quenneville	1
O. Taillefer	0	A. Poirier	1
A. Lafond	½	A. Nesault	½
E. Renaud	½	H. Duval	
A. Desormeau		J. W. Lavoie	½
L. Paradis	1	A. Biron	0
	4		4

St-Rosaire		Laurier	
P. Viens	0	R. Contant	1
P. Rousseau	0	O. Bélanger	1
N. Decoste		G. Gagnon	½
P. Demers	0	J. Venne	1
J. A. Beauchamp	1	S. Beatty	0
V. Laltaro	1	H. Hébert	0
L. P. Pilon	1	R. Coté	0
Z. Cadotte	½	H. Choquette	½
Total	4	Total	4

DIVISION D

Préfontaine		Foyer	
C. Lafond	1	S. McComb	0
H. Julien	1	H. Perrault	0
J. Thibault	½	A. Martineau	½
J. Gendreau	1	H. Chartrand	0
O. Blanchet	0	L. Lévesque	1
S. Pilotte	1	J. E. Lacasse	0
Total	4½	Total	1½

Laurier		St-Rosaire	
L. Drolet	½	J. Deslauriers	½
G. Chicoine	1	A. Lafrance	0
J. A. Groleau	0	E. Dubois	1
G. Meloche	0	E. Regimbald	1
R. Fournelle	1	J. Grinsell	0
A. Gratton	1	E. P. Durocher	0
Total	3½	Total	

COUP EN JOUANT No. 154

Amicalement dédié aux damistes de S.-Rémi, en souvenir de notre visite.

Par M. J.-R. Doyon, Delson, Qué.

Noirs 12 pièces.

Blancs 12 pièces.

Les blancs jouent et gagnent.

POSITION DES DAMIERS DE LA LIGUE CANADIENNE

DIVISION A

		G.	P.	N.	P.C.
Damier	Les Etoiles	3	1	.	750
"	Préfontaine Inc.	2	1	1	625
"	Laurier (ex aequo)	2	1	2	600
"	St-Rosaire (ex aequo)	3	2	.	600
"	Rosemont (ex aequo)	2	1	2	600
"	St-Denis Tramway	1	1	3	500
"	Le Foyer	1	3	1	300
"	Iberville	0	4	1	100

DIVISION B

		G.	P.	N.	P.C.
Damier	St-Rosaire	3	.	2	800
"	Préfontaine Inc.	2	.	2	750
"	Le Foyer	2	1	2	600
"	Rosemont	2	2	1	500
"	Laurier	1	3	1	300
"	Iberville	.	4	.	000

DIVISION C

		G.	P.	N.	P.C.
Damier	Le Foyer	3	.	1	875
"	Tramway Mt-Royal	3	1	1	700
"	Laurier	2	1	1	625
"	St-Rosaire	2	2	0	500
"	Rosemont	1	2	1	375
"	Préfontaine	1	2	.	333
"	Iberville	0	4	0	000

DIVISION D

		G.	P.	N.	P.C.
Damier	Rosemont	5	0	0	1000
"	Les Etoiles	4	1	.	800
"	Laurier (ex aequo)	2	3	.	400
"	Préfontaine (ex aequo)	2	3	.	400
"	St-Rosaire (ex aequo)	1	4	.	200
"	eL Foyer (ex aequo)	1	4	.	200

PROBLEME CANADIEN No. 155

Par M. Eddie Courval, Club Préfontaine, dédié à la Classe C, Ligue Canadienne.

Noirs 8 pièces.

Blancs 11 pièces.

Les blancs jouent et gagnent.

Solution des problèmes du 14 décembre

No 152

Blancs: 41 à 36; 59 à 53; 60 à 53; 44 à 37; 56 à 49; 52 à 47; 46 à 59; 54 à 28; 69 à 62; 50 à 52; 34 à 27; 39 à 53; 65 à 46; 72 à 6 gag.

Noirs: 28 à 41; 48 à 59; 59 à 48; 32 à 43; 43 à 56; 41 à 52; 68 à 35; 22 à 35; 36 à 58; 58 à 47; 27 à 34; 61 à 59; 7 à 52.

No 153

Blancs: 47 à 41; 66 à 60; 53 à 47; 51 à 46; 46 à 57; 49 à 18; 68 à 24; 55 à 29; 42 à 29 gag.

Noirs: 36 à 71; 71 à 41; 41 à 50; 38 à 51; 56 à 33; 21 à 89; 90 à 22; 3 à 34.

Ligue d'Amérique

ADRESSE DES CLUBS

CLUB DES MILLIONNAIRES, Inc., 1720 St-Denis, tél. LAnc. 8910. Prés. de la Section Damiste, M. Willie Lafrance.

Ligue du Jeu de Dames d'Amérique, Inc., section du Canada, secrétaire de la ligue, M. René Dussault, 1835, rue Leclaire. Tél. Clairval 2533.

Club Social St-Jacques — 1273 rue Ontario Est. — MM. Lafrance et Latourelle.

Club Social Delorimier — 2151, ave Mont-Royal Est. Tél. FRontenac 5015.

Club Social Maisonneuve — 3753, rue Ontario Est. Tél. Clairval 6013.

L'A. A. National — 80 ave Cherrier, coin St-André. Tél. Est 0323-8116.

Club St-Henri — 216, rue Bourget. — Alf. Gendron.

Club St-Paul, Ville-Emard—Salle St-Jean-Baptiste, (Poste No 25), Boul. Monk, Ville-Emard.

Club M. L. H. & F. Cons. — Edifice Power, rue Craig ouest. Tél. Main 4040 (M. Marchand).

Ligue du Jeu de Dames d'Amérique, section des Etats-Unis. — Secrétaire, M. P.-J. Lafontaine, 185, Park Street, Holyoke, Mass. Bureau-chef: 312, Main Street, Holyoke, Mass.

Club Chicopee — Salle de l'Union Canadienne; Armand Tremblay, 249, Center Street, Chicopee, Mass.

Club Lacordaire — Salle Lacordaire, Aldenville, Mass., U.S.A., J.-B. Dietrich, 86, Mary Street, Aldenville, Mass.

Club St-Jean-Baptiste — Monument National, salle Conseil No 1, L'U. S.-J.-B. d'Amérique. Ed. Beauregard, père.

Club Rochambeau — Salle du Cercle Rochambeau, 812, Main Street, Holyoke.

JOYEUX NOEL

A tous ses membres, à ses nombreux amis et à son grand public, tant du Canada que des Etats-Unis, la Ligue du Jeu de Dames d'Amérique Inc. souhaite à tous un Joyeux Noël.

A SHERBROOKE

Le tournoi Classe "A" bat son plein, M. A. Racine tenant la tête avec trois gains et deux nulles. Dans la classe "B", MM. H. Hébert et N. Parent se tiennent à égalité pour la première place.

A l'occasion de Noël et de la Nouvelle Année, les officiers et membres du Damier National de Sherbrooke présentent leurs meilleurs souhaits à tous les damistes de la province de Québec et de la Nouvelle-Angleterre.

H. PEPIN, secrétaire.—(H)

LES MILLIONNAIRES DEBUTENT BIEN

Deux victoires bien méritées à l'inauguration de la Section damique des Millionnaires, dimanche dernier. Une foule d'amateurs étaient présents, et tous purent constater l'entrain et l'animation qui vont régner dans ce nouveau et spacieux local. Tout le plancher supérieur est accordé aux membres de cette section, et quantité de damiers et d'échiquiers sont continuellement en action. Et pour ceux qui connaissent les divertissements nombreux de la maison des Millionnaires, c'est dire que cette section de la Ligue d'Amérique est destinée à devenir l'une des plus progressives de la métropole.

Et je suis d'avis, en ma qualité de secrétaire de la Ligue, que trois ou quatre bons clubs aussi solides valent beaucoup mieux qu'une douzaine d'organisations tremblantes, comme il s'en forme malheureusement trop souvent.

Quoi qu'il en soit, les Millionnaires débutant sous les meilleures auspices, revenons-en au détail de leur première victoire, dans la classe "A", dont le détail suit:

Maisonneuve		vs Les Millionnaires	
L. Dussault	1	W. Lafrance	0
R. Dussault	0	F. Guertin	1
E. Clermont	0	A. L'Archevêque	1
G. Turner	½	Ed. Auger	½
F. Gervais	0	P. Gauthier	1
E. Gauthier, jr.	0	M. Boudrias	1
Total	1½	Total	4½

Curieuse Coïncidence, les deux premiers damiers, supposés les plus importants, furent ceux où l'intérêt s'effaça soudainement. L. Dussault, qui a gagné toutes ses parties jusqu'à date, conduisait une bonne position, mais devant une dure opposition, jusqu'au moment où l'ex-champion Lafrance commit une bévue qui pouvait rappeler ses premières semaines d'étude du Jeu de Dames, où il est passé maître si rapidement. C'était un joli cadeau de sa part, et l'histoire finit là.

Son co-équipier, maître Guertin, réussissait le même coup d'état aux dépens de R. Dussault, cette fois. Ce dernier, un peu gêné par la position supérieure de Fernand, accorda un autre de ces coups simples, et il n'en fallait pas plus pour faire sourire Fernand.

Mais il est bon de remarquer, en passant, que Fernand n'a pas encore été défait cette année; il fut victorieux sur presque toute la ligne, et on semble convaincu que son jeu est de beaucoup amélioré. De fait, sa place est avec les champions, et dans un tournoi de maîtres, comme nous en aurons sûrement un prochainement, je serais porté à placer le trio Deslauriers, Tanguay et Guertin, dans cet ordre, avec autant de chances, pour aucun de ces maîtres de renverser les rôles et d'occuper la première place. Il serait extrêmement intéressant, aussi de voir Fernand dans une rencontre d'équipes Canada-Etats-Unis, et m'est avis qu'il ne choisirait pas ses victimes.

Sa position est meilleure, et ses pièges sont multiples. On sait que Fernand ne joue que des parties intéressées, et ceci doit compter pour quelque chose dans son progrès actuel, en ceci que son entraînement est toujours des plus sérieux, et malgré qu'il soit le joueur le plus rapide que l'on connaisse, il a délaissé, avec raison, l'habitude des parties de "tapette".

Au troisième damier, le vétéran Clermont fit une belle lutte, mais il avait affaire à un joueur plus versé, plus aguerri, et L'Archevêque le tint constamment dans l'embarras.

Turner joue une magnifique partie contre Ed. Auger, et méritait sa nulle de toutes façons.

Gervais bataille très bien contre Ph. Gauthier, et la fin de partie semblait passablement égale. Seulement, la classe devait finir par s'imposer.

Une lutte un peu longue entre Gauthier et Boudrias, et quand le représentant du Maisonneuve accorda un coup de dame, cela annihilait évidemment ses meilleures chances.

* * *

Dans la classe "C", le capitaine du Maisonneuve n'avait que cinq joueurs à sa disposition, et il refusa de faire la lutte avec une partie par défaut. Je ne saurais, pour ma part, l'en blâmer. Le Maisonneuve peut faire bonne figure dans la classe "C", comme il l'a prouvé contre le St-Paul et d'autres clubs. Il y a trop d'amateurs dans la partie est pour perdre même une seule partie par défaut, et si les "C" du Maisonneuve veulent jouer au complet, avec l'équipe régulière, les joutes en dehors comme celles au club local, à eux d'être présents et d'en aviser la direction et le capitaine. Autrement, des mesures seront prises, et ils seront les seuls à en souffrir. Comme il est dit plus haut, je considère que le capitaine ne doit pas perdre une seule partie par défaut, et dans les circonstances, je suis d'accord avec lui pour refuser la lutte. Les Millionnaires enregistrent donc la victoire.

* * *

LE ST-PAUL EN EVIDENCE

Le St-Paul continue des siennes, et l'enthousiasme de ses membres est de bonne augure pour l'avenir.

Dimanche dernier, il recevait le formidable Delorimier, avec le champion Deslauriers en tête, et cependant il en sortait à égalité. Evidemment, la lutte fut marquée de plusieurs surprises, car il n'y eut aucune partie nulle. Ci-dessous le sommaire:

DELORIMIER vs ST-PAUL

Classe "A"

J. Beaulieu	0	R. Lorrain	1

DANS LA GRANDE LIGUE

La classe "B" répète, demain, le programme que le "A" et le "C" ont fourni dimanche dernier, soit:

Maisonneuve vs Millionnaires, Delorimier vs S.-Paul, Saint-Henri, au repos.

Ces équipes de la classe "B", comme on le sait, possèdent nombre de joueurs qui sont à un cheveu de la classe "A", et dont plusieurs seront probablement promus à la fin de la saison.

Les attractions de la Ligue d'Amérique sont superbes dans cette classe, tenant facilement la tête du programme.

C'est pourquoi les amateurs en suivant les séances avec intérêt, et dans les rencontres de demain, tant aux Millionnaires qu'au Saint-Paul, le public aura de quoi se régaler en fait de connaissances damiques.

Bienvenu aux amateurs qui veulent profiter du jeu sérieux que leur offre la grande Ligue.

M. Deslauriers	1	W. Roy	0
E. Brunet	0	V. Dumais	1
R. Dagenais	1	D. Trépanier	0
R. Lapierre	0	J.-C. Nepveu	1
L. Paquette	1	C. Lamarche	0
	3		3

Malgré la victoire du champion Deslauriers, il faut reconnaître que M. Roy lui fit une magnifique lutte. Depuis le début du St-Paul, c'est M. Roy qui bat la marche, en s'attaquant aux plus dangereux. De cette façon, il serait difficile de s'attendre à un gros record, mais en valeur ne s'en fait pas moins sentir.

Le notaire Beaulieu, vaincu par Lorrain, voilà un damier qui offrait une belle bataille, et notre ami Lorrain, lorsqu'il s'y met sérieusement, a tout à gagner.

L'ami Brunet a été pris en défaut, et par un jeune, cette fois; mais Dumais commence à s'aguerrir, et la pratique qu'il reçoit, au St-Paul sera productive des meilleurs résultats.

Nous voyons le dangereux Dagenais affirmer sa classe contre Trépanier, lequel sait prendre les choses toujours gaiement et recommencer avec plus de confiance, la fois suivante.

Lapierre battu par Nepveu, voilà bien une surprise. Nos félicitations à Nepveu, car quiconque s'attaque à Roch Lapierre doit se confier au sort, tout d'abord.

Quant à maître Paquette contre le vétéran Lamarche, la victoire est certainement régulière, pour tous ceux qui connaissent Ludger, mais personne ne peut prétendre au gain d'avance, contre ce joueur rusé du St-Paul.

Il s'ensuit que le club de l'ouest n'a faibli que devant le St-Jacques et le Maisonneuve, annulant le Delorimier, et battant le St-Henri. C'est un beau résultat, et nous lui en souhaitons d'autres pour l'avenir.

CLASSE "C"

Le Delorimier a toutefois disposé de ses adversaires facilement, dans le "C" avec un score de 4½ à 1½, comme le démontre le détail:

Delorimier vs St-Paul

J. A. Gauthier	½	E. Desparois	½
J. Larivière	1	G. Barré	0
G. Monette	1	O. Sauvé	0
A. Cardinal	1	I. Berthelette	0
J. N. Dupuis	1	J. Roussel	0
H. Rivard	0	A. Larin	1
	4½		1½

POSITION DES CLUBS—A

	J.	G.	N.	P.	P.C.
Millionnaires	4	3	1	0	875
St-Henri	4	1	2	1	500
Maisonneuve	4	1	1	2	375
Delorimier	4	1	1	2	375
St-Paul	4	1	1	2	375

CLASSE "C"

	J.	G.	N.	P.	P.C.
Delorimier	4	3	1	0	875
St-Henri	4	0	4	0	500
Millionnaires	4	1	2	1	500
Maisonneuve	4	1	1	2	375
St-Paul	4	0	2	2	250

REGLEMENTS DE LA LIGUE DU JEU DE DAMES D'AMERIQUE, INC.

(suite)

VIII

40.—Les équipes des classes A, B et C se composeront de six joueurs chacune.

41.—Aucun club ne pourra commencer la saison s'il a des arrérages envers la Ligue.

42.—Les rencontres auront lieu dans les salles de chaque club, suivant la cédule préparée par le secrétaire-correspondant de la Ligue.

43.—Les parties devront commencer à 2.30 heures p.m.

44.—Un joueur ayant commencer à jouer pour un club ne pourra jouer pour un autre club durant la même saison, que du consentement unanime de tous les représentants, à l'assemblée qui prendra la question en délibération.

45.—Si, au moment de commencer le jeu une équipe ne comptait pas au moins quatre joueurs (les deux-tiers) présents, cette équipe sera considérée comme ayant manqué à ses engagement, et son dépôt sera confisqué au bénéfice de la Ligue; et de même, si les joueurs présents refusent de jouer leur partie.

46.—Tout club ayant perdu son dépôt devra remplacer celui-ci à la Ligue, avant de jouer une autre partie. Le secrétaire-correspondant devra en avertir le capitaine en défaut.—(A suivre).—(H).

BEAUREGARD DONNE UN PION

Une nouveauté intéressante se présente dans les joutes du District de Holyoke, (Ligue d'Amérique), où le champion Beauregard, sur l'équipe du Rochambeau, fait avantage d'un pion à chacun de ses adversaires du St-Jean-Baptiste. Et par la qualité des membres de ce dernier club, on peut se faire une idée du record qu'aura accompli le champion s'il s'en tire sans trop de blessures.

Dans la joute d'ouverture, dimanche dernier, il n'en a pas moins réussi à vaincre N. Piquette, dans ces nouvelles conditions, et le coup de la fin lui attira les applaudissements de l'assistance.

Les équipes du District de Holyoke ont recommencé les hostilités après un long délai. Le fait que les forces sont balancées à peu près également, et que trois prix sont réservés pour chaque équipe, sont autant pour expliquer l'enthousiasme du début.

La première victoire de 3½ à 2½, en faveur du St-Jean-Baptiste, est pleinement méritée, et nous en donnons ci-dessous le détail:

St-Jean-Baptiste vs Rochambeau

D. Brodeur	½	L. Houle	½
J. N. Authier	1	P. J. Lafontaine	0
Ed. Beauregard	1	Jos. Lasonde	0
N. Piquette	0	W. Beauregard	1
Jos. Goulet	1	A. Desmarais	1
L. St-Germain	0	M. Brown	1
	3½		2½

PROBLEME DU JEU FRANC No 68

Par M. Damase Carrier, Lévis.

Noirs—7 pièces

Blancs—8 pièces

PROBLEME FRANÇAIS No 78

Par M. L. Paradis, père, Montréal.

Noirs—9 pièces

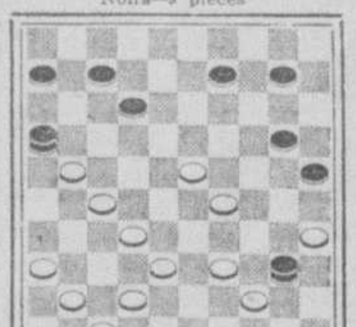

Blancs—13 pièces

Les Blancs jouent et gagnent.

PROBLEME CANADIEN No 11,054

Par M. L. Paradis, fils, Montréal, à mon cousin, S. Bourgeois, du club Social Delorimier.

Noirs—10 pièces

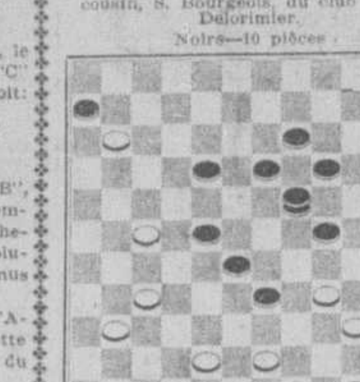

Blancs—12 pièces

Les Blancs jouent et gagnent.

PROBLEME CANADIEN No 11,055

Par M. A.-L. Fournier, Magog. Dédié à D. Gingras, Magog.

Noirs—14 pièces

Blancs—11 pièces

Les Blancs jouent et gagnent.

PROBLEME CANADIEN No 11,056

Par M. Florent Dulude, Montréal.

Noirs—11 pièces

Blancs—16 pièces

Les Blancs jouent et gagnent.

PROBLEME CANADIEN No 11,057

Par M. Hermas Royal, Montréal.

Noirs—10 pièces

Blancs—12 pièces

Les Blancs jouent et gagnent.

PROBLEME CANADIEN No 11,058

Par M. J.-X. Duranleau, Montréal.

Noirs—10 pièces

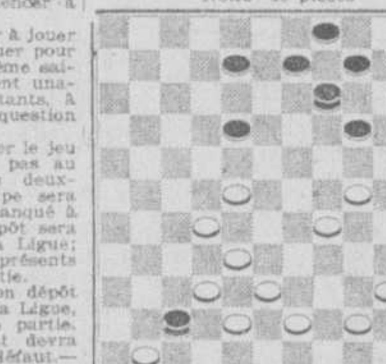

Blancs—12 pièces

No 11,059—COUP EN JOUANT

Par M. Eugène Tremblay, Verdun.

Noirs—11 pièces

Blancs—11 pièces

Les Blancs tentent la faute par 57 à 51 et les Noirs jouent 39 à 46, et les Blancs gagnent.

Solution des problèmes du 14 décembre:

LE JEU FRANC

No 67.—M. A. Poirier.

Blancs: 19 à 15; 31 à 27; 16 à 23, gag. 23 à 32 gag avec "pinozo".

Noirs: 10 à 19; 23 à 22; 32 à 27 forcé.

PROBLEMES FRANÇAIS

A corriger.—Le Pion blanc à 38 doit être à 42.

No 78.—M. D. Carrier.

Blancs: 13 à 14; 25 à 24; 27 à 22; 21 à 14; 25 à 46, gag.

Noirs: 10 à 17; 45 à 36; 36 à 40; 5 à 36.

PROBLEMES CANADIENS

No 11,048.—M. D. Brodeur.

Blancs: 10 à 37; 51 à 46; 63 à 58; 54 à 48; 52 à 46; 36 à 29; 53 à 48; 71 à 12; 30 à 4 gag.

Noirs:—31 à 33; 40 à 38; 71 à 68; 41 à 54; 68 à 40; 35 à 24; 54 à 65; 18 à 5.

No 11,049.—M. A. Bédard.

Blancs: 33 à 27; 52 à 46; 45 à 39; 56 à 49; 58 à 52; 44 à 37; 69 à 62; 71 à 65; 65 à 60; 40 à 1; 1 à 6; 6 à 49; 46 à 40, gag.

Noirs: 22 à 70; 70 à 53; 32 à 45; 43 à 67; 45 à 56; 31 à 44; 56 à 69; 69 à 47; 53 à 66; 66 à 27; 67 à 34; 55 à 44.

No 11,050.—MM. Lattaro et Bourrel.

Blancs: 41 à 36; 48 à 35; 31 à 25; 44 à 37; 49 à 26; 43 à 37; 55 à 49; 51 à 38; 46 à 9; 57 à 50; 58 à 51; 52 à 4, gag.

Noirs: 30 à 41; 28 à 41; 20 à 31; 3 à 44; 19 à 32; 22 à 43; 43 à 45; 33 à 44; 15 à 2; 44 à 57; 57 à 46.

No 11,061.—M. N. Lebreux.

Blancs: 50 à 44; 48 à 41; 70 à 63; 68 à 62; 60 à 53; 19 à 13; 39 à 41; 57 à 30; 42 à 8; 3 à 42, gag.

Noirs: 67 à 40; 43 à 69; 69 à 71; 47 à 36; 71 à 47; 52 à 65; 65 à 7; 7 à 69; 69 à 36.

No 11,052. M. L. St-Germain:

Blancs: 27 à 21; 40 à 35; 46 à 22; 33

à 34; 47 à 34; 45 à 39; 39 à 33; 35 à 1, gag.

Noirs: 15 à 26; 29 à 40; 16 à 27; 27 à 40; 36 à 71; 71 à 32; 26 à 28.

No 11,053.—M. G.-A. Raymond.

Blancs: 53 à 47; 51 à 45; 55 à 40; 58 à 52; 71 à 64; 24 à 17; 17 à 2; 2 à 30, gag.

Noirs: 22 à 32; 38 à 53; 33 à 46; 46 à 59; 59 à 70; 70 à 68; 68 à 24.

Progrès de la Science Informations

Service Spécial à la "Presse"

On a maintenant une "slot-machine" qui vend de la gazoline sans l'intervention d'un employé.

Sièges pour les sourds

Deux théâtres parisiens ont des sièges munis de téléphones pour les sourds.

Puissance de traction

Des expériences faites en Allemagne montrent que les locomotives de fret qui brûlent du charbon pulvérisé tirent de plus lourdes charges que d'autres locomotives allant à la même vitesse.

Commutateur de sûreté

Un mécanisme actionné par une pendule bloque automatiquement le courant de gaz dans les conduits lorsque celles-ci sont brisées par une secousse sismique.

Un poste portatif

Le département des gardes-côtes américains a trouvé le moyen de fabriquer un poste de radio transmetteur qui ne pèse que dix livres et qui peut être monté sur un avion.

Ceinture précieuse

Une ceinture de sauvetage inventée par un Californien doit pouvoir surnager pendant des heures et elle renferme des compartiments pour les vivres et l'eau potable.

Economie allemande

L'Allemagne a effectué une économie de dix pour cent dans sa consommation industrielle de charbon en n'employant plus que des modèles améliorés de bouilloires, fournaises et autre équipement.

LA DOULEUR

Frictionnez avec le liniment Minard. Il pénètre, enlève l'inflammation et calme la douleur.

Contre névralgie, maux de reins, rhumatismes, etc.

LINIMENT TRIOMPHE DE LA DOULEUR MINARD

Tous les RECORDS VICTOR

Danse, Chant, Musique Classiques

Venez les entendre chez

Hartney COMPANY Limited

RADIOS et VICTROLAS

755, rue Ste-Catherine Ouest

(entre McGill College et Victoria)

MAISONS D'EDUCATION

APPRENEZ L'ANGLAIS CHEZ VOUS

Seulement 15 minutes par jour

Méthode très facile et pratique

PRIX TRES MODERES

Résultats merveilleux après quelques leçons

SUCCES GARANTI PAR ECRIT

Ecrivez pour renseignements

THE UNIVERSAL INSTITUTE

125 E 86 St., D. 152 New-York, N.Y.

Nous Allons—

Déménager

à 1485, rue Bleury

Des milliers de dollars de nouveaux accessoires.

La plus grande école d'électricité au Canada.

CANADIAN SCHOOL OF ELECTRICITY

18,21,24,28,31

Dans les Flancs des "Montagnes de Marbre"

L'Indochine française centre de tourisme international. — Des ruines qui rappellent un glorieux passé. — Une incursion dans les grottes de marbre. — Les communautés de moines bouddhistes. — Un pèlerin européen les visita pour la première fois en 1831. — Un endroit interdit aux chrétiens — Jadis et aujourd'hui.

(Ecrit spécialement pour la "Presse")

L'INDOCHINE française tend à devenir un centre de tourisme international, ce qu'elle mérite à tous égards. Plusieurs parties de son immense territoire abondent en ruines grandioses où l'imagination du voyageur voit revivre des civilisations disparues. Recouverts pendant des siècles par la jungle victorieuse, ces villes, ces temples et ces palais furent longtemps d'un accès difficile; grâce à la construction de routes "automobilables", le touriste peut désormais les visiter aisément.

Si j'écoute mes goûts personnels, l'une des premières places, parmi ces témoins d'un lointain passé, appartient aux grottes des Montagnes de Marbre, dont le lecteur voudra d'abord connaître la situation géographique.

Sur le rivage de la partie centrale de l'Annam, à quelques lieues au sud-est de Hué, la pittoresque capitale des souverains annamites, s'arrondit une vaste nappe d'eau; la Baie de Tourane, au fond de laquelle s'abrite l'antique ville qui lui a donné son nom.

LA VILLE DE TOURANE

Tourane, qui ne compte plus que dix mille habitants, fut jadis la capitale du Champa, puissant royaume dont la domination s'étendit sur une grande partie de la péninsule indo-chinoise et même sur l'Ile de Java. Il fut attaqué, au début du VIIIe siècle, par les Annamites, venus du Sud de la Chine. Après une guerre qui dura plus de 500 ans, les Chams furent définitivement vaincus. Les conquérants les exterminèrent et jetèrent bas les splendides édifices dont ils avaient couvert leur pays. Actuellement, les Chams ne forment plus que de petites colonies éparpillées en Cochinchine et au Cambodge.

Ce préambule montrera l'intérêt historique qui s'attache aux pagodes souterraines dont nous allons parler; ce sont les seuls vestiges à peu près intacts de l'art des Chams.

Les montagnes qui les renferment sont situées à huit kilomètres et demi du port de Tourane. Les indigènes les appellent "Ngu'-hàanh-so'n", c'est-à-dire les "Montagnes des Cinq Eléments", et les désignent chacune par un nom: Mont de l'Or, Mont du Bois, Mont de la Terre, Mont du Feu, Mont de l'Eau. C'est la cinquième (dont le nom annamite est "Thui-so'n") qui renferme des grottes naturelles aménagées en pagodes.

DEFI POUR LA SCIENCE

Ces cinq montagnes sont un défi pour la science des géologues, qui ne peuvent en expliquer la formation. Constituées par de gigantesques blocs de marbre d'une blancheur généralement immaculée, mais qui se teintent çà et là de gris et de rose, elles se dressent sur le rivage de la mer: on dirait qu'elles viennent de surgir d'une seule pièce de la profondeur du sable. Quand je les aperçus de loin, par un matin de juillet, alors qu'une brume légère tamisait les rayons du soleil tropical, elles évoquèrent en moi le souvenir des icebergs rencontrés jadis dans les parages de Terre-Neuve.

C'est par une étroite fissure que l'on pénètre dans l'intérieur de la Montagne de l'Eau. Dès mes premiers pas, je ressentis une émotion indicible. Le bonze (ou moine bouddhiste) qui nous servait de guide parlait d'une voix si basse que notre interprète annamite avait de la peine à saisir ses paroles; et, cependant, les murmures qui sortaient de ses lèvres suffisaient à réveiller les échos de ce monde souterrain.

Le peu que j'apprenais par la bouche du traducteur ajoutait à mon émotion. C'était là, dans les flancs de la montagne sacrée, que les derniers guerriers du Champa s'étaient retranchés jadis, avec le chimérique espoir de défendre leur indépendance. Les Annamites, refusant le combat, avaient muré l'entrée de la crevasse. Après plusieurs semaines d'agonie, ceux des assiégés qui n'avaient pas succombé à la famine mettaient fin à leur supplice en se précipitant du haut de la montagne.

LES DEUX GROTTES

Pour atteindre les deux principales grottes, creusées par la nature au centre même du colossal bloc de marbre, et à des niveaux différents, il nous fallut escalader d'étroits et tortueux escaliers taillés en plein roc. Nous fûmes récompensés de nos fatigues par le spectacle qui nous attendait dans ces vastes cavernes, qu'éclairent suffisamment les crevasses qui fissurent leur plafond.

Les prêtres de Brahma qui les habitèrent, au temps du royaume de Champa, y ont accumulé de véritables trésors d'art. Taillant d'un ciseau délicat les parois marmoréennes, ils en façonnèrent de belles statues représentant les innombrables divinités de leur panthéon, ainsi que des chimères et autres animaux fabuleux. Autels et chapelles, vasques pour l'eau lustrale, brûle-parfums, stèles gravées d'inscriptions aux caractères énigmatiques, achèvent de donner à ces grottes l'aspect d'une galerie d'art religieux. Et l'ensemble témoigne d'un effort continu dont la durée doit se compter par siècles.

Après nous être attardés dans ces prestigieuses cavernes, nous achevâmes l'escalade de la montagne, couronnée d'un plateau où des temples minuscules abritent autant d'ermites, moines bouddhistes qui ont dit adieu au monde pour se consacrer à la méditation.

VUES MAGNIFIQUES

Le ciel, qui s'était éclairci, nous livra une vue incomparable. Sous nos yeux, s'étalait un immense espace de mer idéalement bleue, semée d'îles et de récifs. Le guide attira notre attention sur les Iles des Chams (Cu-lao Cham). Nous en apercevons avec une étonnante netteté les rochers couverts de mousse, bien que la distance fût d'au moins quarante kilomètres.

Comme je viens de l'indiquer, ces grottes abritent une communauté de moines bouddhistes qui ont succédé aux brahmanes. Elles attirent chaque année de nombreux pèlerins venus de Hué et d'autres villes de l'Indochine.

On m'a raconté qu'elles furent visitées pour la première fois par un Européen en 1831. La frégate française "La Favorite" avait jeté l'ancre à Tourane. En bavardant avec un mandarin annamite, administrateur du district, le capitaine Laplace apprit du même coup l'existence des pagodes souterraines et l'impossibilité de les visiter: c'était un lieu interdit aux chrétiens.

A force de compliments et de cadeaux, l'officier triompha de la discrétion du fonctionnaire, qui consentit à lui servir de guide. Les ermites les accueillirent par des malédictions, en prédisant qu'ils mourraient de mort violente dans un délai de douze mois pour avoir violé leur sanctuaire, ce qui n'empêcha pas le capitaine Laplace de vivre jusqu'à quatre-vingt-onze ans !

Mais la prédiction se réalisa pour le mandarin. Furieux d'apprendre qu'il avait livré à un infidèle l'accès de la montagne sacrée, l'empereur d'Annam le condamna à recevoir cent coups de bâton sur le dos; et il ne survécut que quelques heures au supplice.

Mais vous pourriez visiter maintenant les grottes du Thui-so'n sans encourir la bastonnade !

VICTOR FORBIN.

Rhumes des Bébés Arrêtés sans droguer

Appliqué extérieurement, Vicks soulage sans déranger l'estomac.

VICKS VAPORUB

Pour Tout Refroidissement

Oui! C'est la Santé qui fait le BONHEUR!

"J'avais tout ce que je désirais mais je ne pouvais en jouir car ma santé faisait défaut" nous écrivait Madame Lauzon, de Québec. "Je n'étais pas invalide, cependant il m'était impossible de faire mon ouvrage sans ressentir des douleurs dans le dos et les aines. J'éprouvais le matin, une sensation d'épuisement et le soir je ne pouvais veiller avec la famille tant que je souffrais de maux de tête. Aujourd'hui tout est changé—Un traitement de trois mois avec FEMOL a suffi pour faire disparaître douleurs et faiblesse."

Toutes les femmes souffrantes peuvent obtenir la santé en employant FEMOL le spécifique du Dr. Cazo de Paris.

Nous vous enverrons, poste payée, un traitement d'un mois de FEMOL avec un livre du Dr. Cazo de Paris sur les maladies des femmes pour $1.00 seulement —ou un traitement d'essai, avec le livre pour 10 cents. Adressez: INSTITUT CAZO, Place Royale, Montréal

FEMOL LE REMÈDE des FEMMES

FEUILLES MORTES

La NÉCROLOGIE des JOURNAUX CANADIENS

par J.-G. PIGEON

DAILY (THE) NEWS ADVERTISER, C. A. — Journal quotidien. Fondé à Vancouver vers 1886, par F.-C. Cotton. Ce journal est aussi hebdomadaire à partir de 1888. Fusionné avec **The Vancouver Daily Sun** le 1er septembre 1917.

DAILY (THE) STANDARD, Ont.— Journal quotidien. Fondé à Toronto le 24 janvier 1887, par L.-P. Kribs. Disparaît le 21 février de la même année.

DAILY (THE) SUN, N. B. — Journal quotidien, aussi hebdomadaire. Fondé à Saint-Jean en juillet 1878, par R.-A. Payne. Fusionné avec **The Daily Telegraph** le 12 mars 1910. Prend le nom de **Telegraph Sun.**

DAILY (THE) TRIBUNE, T. N. — Journal quotidien. Fondé à Saint-Jean le 4 novembre 1892, par P. R. Bowers. Publié irrégulièrement à partir du 6 octobre 1893. Disparaît vers 1894.

DAILY (THE) UNION, Ont.—Voir **Union.**

DAILY (THE) WORLD, C. A. — Journal quotidien, aussi bi-hebdomadaire. Fondé à Vancouver le 31 mars 1888, par J.-C. Logan. A son début ce journal s'appelait **Vancouver Daily World.** Prend le nom **The Daily World** le 31 décembre 1889. Change encore son nom en **The World** le 23 novembre 1895. Reprend le nom **The Daily World** le 12 juin 1899. Disparaît autour de 1924.

LES DINDONS

Saint-Jean, N.-B., 21 — A.-R. Jones, gérant du Maritime Egg and Poultry Exchange, dit qu'il est expédié considérablement plus de dindons que d'habitude cette année.

Pitou

3 jours pour magasiner

Celui qui sème le vent récolte des girouettes.

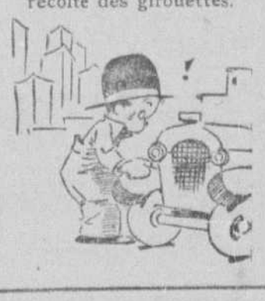

En avant la mutualité

FORESTIERS CATHOLIQUES

Deux cents personnes ont assisté dimanche, 15 décembre, à la soirée de famille donnée à la salle du cercle des Forestiers catholiques par la cour Carillon No 1140. M. J.-F. Gingras, chef ranger de la cour et président du cercle, présidait. Après avoir souhaité la bienvenue aux membres venus en si grand nombre, il annonça que les femmes des membres de la cour préparaient une partie de cartes pour le 19 février 1930 et invita toute l'assistance à y prendre part.

Un excellent programme littéraire et musical a été exécuté par Mlle L. Pelletier, piano, Mlle Y. Guérin, déclamation, Mme G. Huard, piano, M. Eugène Bastion, violon.

A l'assemblée de la cour Carillon tenue le 18 décembre, les membres ont adopté à l'unanimité, sur proposition de M. J.-A. Bélair, une résolution de condoléances à l'occasion de la mort de M. G. Spatz, membre fondateur de la cour, et de celle de M. John-A. Byrne, secrétaire de l'ordre des Forestiers catholiques.

Les funérailles de Mlle Berthe Vanier

Hier, à 9 heures, en l'église Saint-Léon de Westmount, ont eu lieu les funérailles de Mlle Berthe Vanier, fille de M. et Mme J.-B. Vanier.

L'absoute fut chantée par l'abbé Oscar Gauthier curé. Le R. P. Lionel Vanier chanta le service assisté de diacre et sous-diacre.

Dans le sanctuaire on remarquait: le R. P. Ludovic et le R. P. Georges-Marie o.m.f.

Le deuil était conduit par M. J.-B. Vanier, son père; Paul, Emile et Raymond Vanier, ses frères; MM. Phillas Vanier et Jos. Vanier, ses oncles; MM. Guy, Anatole, Antoine, John et Phillas Vanier, M. J.-G. Trudeau, ses cousins.

Dans le cortège, on remarquait: MM. Pierre de Boucherville, Jos. de Boucherville, Jos. Hurtubise, H. Archambault, H. Deguire, A. Demers, E. Noiseux, S. Saint-Jacques, L. Bernier, R. Hurtubise, A. Saint-Cyr, fils, Georges Beaulac, J.-A. Hébert, A. Saint-Cyr, père, Jos. Elie, A. Guyot, M. Henrichon, H. Archambault, E. Léger, M. Scott, J.-N. Lapointe, R. Rolland, P. Phelan, Thomas Dionne, Jos. Bellemarre, A. Dubé, J.-P. R. Laurendeau, A. Fortier, Fhon. Alfred Leduc, Alf. Leduc, fils, Oswald Lemire, Rodolphe Lemire, L. Brunelle, John Hushion et un grand nombre d'autres.

Offrandes de messes: M. et Mme Anatole Vanier, S.S. Suzanne Marie, C.N.D., M. et Mme J.-B. Vanier, Mme P. Trépanier, M. et Mme Jos.-B. DeBoucherville, M. et Mme Jean Belque, M. et Mme Ed. Biron, Mlle Jeanne Soucy, M. et Mme H. Deguire, Mlles G. et R. Gagnier, Mlle M. Pagnuelo, Mlle A. Denis, Mme et Mlles Décary, Mlle Y. Chauveau, Mlles E. et A. Jeannotte, M. et Mme Jos. Hurtubise, M. et Mme R. Rolland, M. et Mme T.-H. Phelan, Mlle D. Benoît, Mlle Viola Hushion, Mlles Pagnuelo, M. le docteur et Mlle Girard, le R. P. Paul Fontaine, S.J., M. et Mme J.-A. Hébert, M. Jean Loranger, Mlle Lucile Demers, Mlle Lucienne Campbell.

Offrandes de fleurs: Mlles E. et M. Vanier, M. et Mme P. Vanier, Mlle Françoise Vanier, M. Pierre de Boucherville, M. et Mme Jos. Vanier, M. et Mme Elzéar Soucy, M. Reymond Hurtubise, Mme E. Mayer, Mlles Dionne, Mme F. Turcotte, M. et Mme J.-G. Trudeau, Mlle Alice Gougeon, M. et Mme Antoine Vanier, M. John Vanier, M. et Mme H. Dubois, M. et Mme Savaria, M. S. Killender.

Bouquets spirituels: La rév. Mère Suzanne Marie, C.N.D., M. P.-E. Caron, M. et Mme Trépanier, la classe française de l'académie Saint-Paul, Paul, Emile et Raymond Vanier, Mlles F. Y., Mlle Y. Bourcier, Mme Doucet, Mlles Baudette, Béland, Villeneuve, G. Dionne, Mme Leduc, le R. P. Fontaine, S.J., le R. P. Beaussejour, S.J., MM. R. Dufresne, F. Faribault, G. Langlois, P. Quintin, G. Manseau, A. Côté, J. Lippens, G. Legault, L. Dumesnil, H. Archambault, Plier, M. et Mme Phelan, M. Jean-Louis Dorais, Mlle Marmel, Mme Kennedy, Mlles Estelle Bernier, Jeanne Noiseux, Isabel Dorais, M. et Mme F.-J. Brown, M. Claude Hurtubise, M. George Beaulac, M. Merrill, M. et Mme J.-A. Hébert, MM. Geo. Hébert, Jean Loranger, Jacques Hurtubise, Mlle Viola Hushion, M. Farrell, M. et Mme W. Archambault, Mlles Mc-Mahon, M. McMahon, Mlle Lucile Demers, Mme Demers, M. et Mme Noiseux, Mlle Jeannette Leduc, M. et Mme Villeneuve, M. Bellemare, M. Léo. Bernier, M. Thivierge, Mlle Benoît, M. M. Valiquette, MM. G. et J. Traynor, Mlles Cardinal, Hélène Traynor, Béland, Simone Perras, Raoul Lacroix, S. et J. Lacroix, Lucienne Décary, M. Roger Biron, Mlle Rita Décary, Mme F. Turcotte, Mme Perras, Mme J.-A. Savignac, Mlle Hurtubise, M. Hector Beaudin, Mlle Tooke, Mme J. Tooke, M. Robert Smith, le président et l'administration de l'Hôpital Notre-Dame.

Quelques RECORDS VICTOR

Font un cadeau très appréciable

Le plus grand choix au Canada

— chez —

Hartney COMPANY Limited

Les plus grands vendeurs de RADIOS et VICTROLAS au CANADA

755, rue Ste-Catherine Ouest

(entre McGill College et Victoria)

Des Cadeaux de Noël

qui épargneront des heures de travail et embelliront le foyer!

GRAND PRIX — NOUVEAU MODELE

EUREKA

LA NETTOYEUSE PAR LE VIDE

L'Eureka Grand Prix modèle 11 régulier est une nettoyeuse combinée pour la maison et l'automobile, avec manche détachable. Ses accessoires spéciaux lui permettent de servir à de nombreux usages spéciaux à la maison ou dans l'automobile.

SPÉCIAL $49.50

ou à Conditions Faciles

Cette merveilleuse Eureka "Special" grand format vous étonnera par sa robustesse, son fonctionnement facile et sa durée. Elle a une succion plus forte (puissance de nettoyage) que d'autres nettoyeuses à prix beaucoup plus élevé. Par la beauté et la qualité de ses matériaux et de sa construction, elle est dans une classe à part. Elle est faite pour donner un service impeccable pendant des années et des années.

L'Eureka Junior est un digne compagnon de la nettoyeuse d'un plus grand format. Elle ne pèse que 4¼ livres et elle est tout à la fois une compacte petite nettoyeuse par le vide et un assécheur pour les cheveux.

MODELE K

Sunnysuds

Laveuse Électrique

Jamais il n'a été offert une laveuse aussi attrayante pour le possesseur que la Sunnysuds, parce qu'elle possède des caractéristiques qui la rendent la laveuse la plus efficace vendue à ce prix. La cuve est d'une forme octogonale exclusive, le mécanisme est à conduite directe, pas d'ennuis de courroie, elle épargne du courant, elle est légère, silencieuse; elle comporte un service exempt d'ennuis et de nombreuses autres caractéristiques exclusives.

$125.00 ou à Conditions Faciles

La Sunny Day est une autre remarquable laveuse à un prix aussi remarquable. Une repasseuse Sunny Day sera une solution du jour du lavage d'une famille ordinaire. Elle est tout électrique et marquée à bas prix.

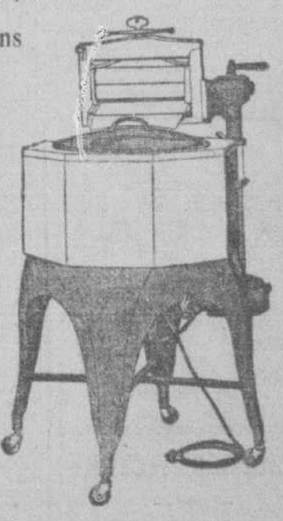

Léger acompte

Le petit montant de $2.00 placera une Eureka "Special" dans votre maison. Le solde est payable par de légers versements mensuels. Il est tout aussi simple et facile de se procurer une Sunnysuds ou n'importe quel autre modèle de nettoyeuse ou laveuse.

VENEZ LES VOIR FONCTIONNER

Entrez au magasin n'importe quand et examinez bien ces machines. Demandez-nous-en une démonstration. Renseignez-vous au sujet de nos conditions faciles. Nous nous ferons un plaisir de vous renseigner complètement sans que vous soyez en aucune façon obligé d'acheter. Ne retardez pas—venez aujourd'hui.

J. A. Pardie, gérant

Eureka Vacuum Cleaner Co. Limited

4557, rue St-Denis, Montréal. — Téléphone BElair 8353

SAINT-NAZAIRE D'ACTON

—Ces jours derniers, est décédé M. Zotique Dufault, à l'âge de 79 ans, après quelques mois de maladie.
—Nous avons eu une retraite de huit jours prêchée par le R. P. Binette, Oblat du Cap de la Madeleine.

S.-BASILE DE POTRNEUF

—M. Maurice Thibault vient d'acquérir l'ancienne propriété de M. D. Bélanger.
—Au cours de janvier, les religieuses donneront des parties de cartes, au bénéfice du couvent.
—Est décédée à l'âge de 43 ans, Mme Esdras Thibaudeau, née Alvine Frenette.

CHARETTE

La Mère générale des Soeurs de l'Assomption de Nicolet, accompagnée de son assistante, a visité notre externat, ces jours derniers.
—Mlle Germaine de Charette est de retour d'une promenade à Montréal.
—Mme Oscar Paquin, de Montréal, est venue visiter sa famille.

CACOUNA

Le chanoine L.-T. Landry, curé de la paroisse, était à Rimouski, récemment.
—Notre vicaire, M. l'abbé Ernest Couillard a pris une vacance d'une semaine.
—M. Arthur Chartier et sa famille, de Port-Alfred, sont revenus demeurer parmi nous.

CLARENCEVILLE

—M. Jean Desranleau et Mlle Lucienne Desranleau ont visité leur beau-frère, M. Armand Dussault, récemment.
—M. Adrien Tremblay, de Montréal, de passage parmi nous.
—M. Hormisdas Landry, de North-Adams, en visite chez des parents, ici.
—Mme J.-E. Gaudreau, de S.-Sébastien, en visite chez M. J.-A. Dussault.

KINGSCROFT

M. et Mme Ludger Cyr à Eastman, chez M. Clément Dame.
—Mlle Fédora Rodrigue, de Magog, a passé quelques jours chez son oncle, M. Arthur Desmarais.
—Mlles Laurette Lemieux et Marie-Ange Inkel étaient à Ways Mill, dernièrement.
—M. et Mme John Frappier étaient à Coaticook, ces jours derniers.

GROS MORNE

Ces jours-ci eurent lieu les funérailles de M. Pierre Lévesque, décédé à l'âge de 22 ans, fils de feu Adélard Lévesque et de Marianne Gauthier. Il laisse sa femme, (Louisa-Anna Bergeron), deux enfants; quatre frères et une soeur.
—Mme Hilaire Fournier, de Manche d'Epée, était ici ces jours derniers.
—Mlle Yvonne Fournier est venue passer quelque temps ici, avec sa mère, Mme Venant Fournier.

ANGERS

—M. Onésime Bouthier est revenu de l'hôpital, en bonne voie de guérison.
—M. E.-V. Richer, de Sainte-Thérèse de Blainville, chez son frère, M. Joseph Richer.
—Depuis plus de deux mois, la compagnie avait installé la lumière électrique, ici, mais le conseil n'avait pas encore décidé, faute au complet, de l'accepter. Le deux décembre, le conseil étant au complet, M. Wilfrid Larose, appuyé par M. Ostas Proulx, proposa l'accepter cette installation. Adoptée. Nous avons sept grosses lumières, pour éclairer notre petit village.

S.-VALERE DE BULSTRODE

M. et Mme Lucien Houle et M. Hervé Houle, de S.-Rosaire, chez MM. et Mmes Emile Houle et Calixte Richard.
—M. et Mme Antonio Gagné, de Victoriaville, chez M. et Mme Z. Hébert.
—M. Thomas Thibault, maire de S.-Valère, a assisté à la réunion trimestrielle du conseil du comté d'Arthabaska.
—Ces jours-ci, a été chanté le service anniversaire de Mme Philomène Proulx, veuve de Ludger Fréchette. M. et Mme Henri Comeau, de S.-Albert, étaient présents.
—M. Philippe Plante est revenu de Tingwick, où il a visité des parents.

FRAMPTON

—Notre nouveau vicaire est M. l'abbé Emile Boutin, de S.-Ferdinand d'Halifax. Il remplace M. l'abbé Gérard Jacques.
—M. le curé était de passage à Lévis, ces jours derniers.
—M. Eusèbe Audet est de retour dans sa famille.
—M. François Audet, de S.-Léonard de Portneuf, chez son père, M. Joseph Audet.
—Mlles Marie-Anna et Maggie Moore ainsi que M. Arthur Moore, de Sainte-Marguerite de Dorchester, chez M. Edouard Couture.
—Mlle Anne-Marie Lehouillier, de Lévis, chez M. Jean-Thomas Lehouillier.
—Mlle Noëlla Labbé, de Beauce Jonction, chez Mme M. Enright.
—M. E. Doyle, de Franklin, Côte Nord, en visite chez M. M.-A. Doyle.
—M. Fortunat Audet, des Etats-Unis, est de retour dans sa famille.
—MM. Gaudiose et Antonio Audet, des Etats-Unis, chez MM. Georges Audet, Honoré Roy et Amédée Giguère.
—M. et Mme Joseph Audet, de Lévis, chez M. Edouard Dulac.
—Mme E. Deblois est revenue parmi nous, après un séjour d'un mois, à l'hôpital du S.-Sacrement, de Québec.
—Sont allés à l'hôpital: Mme Georges Drouin, M. Johnny Walsh, Mlles Emilienne Poulin, fille de M. Adélard Poulin; Gisèle Dutil, fillette de M. Edouard Dutil.

SAINT-SIMEON

—Est décédée, Germaine Lapointe, fille de M. et Mme Augustin Lapointe, âgée de 13¼ ans. Elle laisse son père, sa mère, ses soeurs, Mmes Joseph Tremblay dit Leblond (Maria), Charles Tremblay (Lauretta), Philippe Tremblay (Marie-Ange), Elzéar Chamberland (Elianne) Mlle Angéla Lapointe; son frère, Léopold, qui portait la croix.
Le corps était porté par MM. Fernand Guérin, Jean Chamberland, Armand Brouillard, John Tremblay.
—Est aussi décédée Gracia Guérin, fille adoptive de M. Adjutor Savard, à l'âge de 5 ans. Elle laisse son père, M. Pamphile Guérin, son père et sa mère adoptifs, un frère et une soeur.
—Les dames fermières ont fêté la Sainte-Catherine. De vieilles chansons ont été exécutées. La tire était abondante.
—Le pont de la rivière Noire est ouvert à la circulation depuis le commencement de décembre.
—M. et Mme Louis Tremblay sont allés voir leur frère, malade à Monaréal.
—Mère Marie-Onésime, du couvent de S.-Joseph, est arrivée de la maison-mère de Baie S.-Paul, en convalescence.

Choisissez-vous quelques nouveaux

RECORDS VICTOR

— chez —

Hartney COMPANY LIMITED

Les plus grands vendeurs de RADIOS et VICTROLAS au CANADA.

755, rue Ste-Catherine Ouest

Entre McGill College et Victoria

SAINT-VIATEUR D'ANJOU

—Ces jours derniers, chez M. Octave Rouleau, M. le curé Ferland a bénit une renardière.
—Mlle F. Rouleau, qui était en visite à Matane, est revenue ici.
—M. L.-V. Sylvestre, de l'Ile du Pas, en promenade à S.-Viateur.
—M. et Mme Armand De Grandpré, de l'Ile du Pas, en visite chez M. O. Laferrière.

MOOSE CREEK, ONT.

—Est décédé à Ogdensburg, New-York, M. Frank-O. Donohue, veuf d'Alexandrine Leroux.
—Le R. P. Saint-Georges, de Hull, est venu organiser une retraite fermée, pour hommes.
—M. D. Montcalm a fait l'acquisition de la boulangerie E. Leroux.
—Le Rév. et Mme N. McLaren, sont allés à Québec, visiter leur fils, à l'hôpital.

ARVIDA

—M. Adrien Poitras, de Québec, était de passage ici, dernièrement.
—M. et Mme Philippe Cossette sont revenus de leur voyage de noces.
—MM. Deschênes et Forest, anciens joueurs de hockey du Club Matane, sont arrivés parmi nous, pour y demeurer.
—M. Desmarais a fait l'acquisition de la nouvelle salle de pool, située dans le soubassement du Théâtre Palace.
—M. Maurice Glinn, employé de la Compagnie d'Aluminium, nous a quittés pour aller occuper un autre poste à Montréal.

LA TUQUE

—M. et Mme J. Dubreuil, en visite chez Mmes Geo.-P. Bellemare et J. Bégin.
—M. J.-P. Landry, de Montréal, nous visitait récemment. Il a donné une exhibition de tours de force.
—M. A. Castonguay, de Harvey Jonction, de passage ici, de même que M. Antoine Boudreault, de Rivière au Rat; M. Jos. Martel, ingénieur forestier, d'Amos; M. Louis Chouinard, de La Croche; M. Rosario Paradis, de la Saskatchewan; M. J. Bouchard, du Lac Beauce; M. Victor Delamarre.
—M. Louis DeErnsted, de Québec, est retourné chez lui.
—M. Emile Boudreault, fils de M. François Boudreault, âgé de 19 ans, a été la victime d'un malheureux accident, alors qu'il était à son travail, pour le compte de la Brown Corporation. Il s'est fait prendre un bras sous les rouleaux d'une machine qui l'ont réduit en charpie. Il a été transporté d'urgence à l'hôpital S.-Joseph, puis, le lendemain matin, à un hôpital de Québec où on lui a amputé ce bras, au-dessus du coudre.

LAC SAGUAY

M. Ed. Thompson, du Lac des Iles, chez son beau-frère, M. Zéphirin Ostigny.
—M. Robert Painchaud, en visite à La Conception.
—Mme Lamarre, de Montréal, a passé une fin de semaine chez son père,
—M. Zéphirin Ostigny, au Lac des Iles, chez sa soeur, Mme E. Thompson. M. William Simon.
—Mme Georges Painchaud était à Montréal, dernièrement.
—Mme S. Bélisle est de retour dans notre village, après un séjour de quelques mois chez ses parents à Labelle.
—Mlle Noëmi Charbonneau, de Labelle, en visite chez sa soeur, Mme S. Bélisle.
—Mme F. Rodrigue, chez sa fille, Mme Pilote, à Barrette.
—L'inspecteur M. LeFrançois, de Mont-Laurier, était ici, dernièrement.
—Mme Mercure, de S.-Hyacinthe, a rendu visite à Mlle G. Brousseau.

S.-EUGENE DE GRANTHAM

—Ces jours derniers, est décédé, après une longue maladie, M. Joseph Boucher, père. Il laisse deux fils: MM. Joseph, de Saint-Eugène, et Henri, de Montréal; une fille, Mme Zéphirin Ferland, de Saint-Hyacinthe.
—M. Désiré Goudreau est décédé après une courte maladie. Ses funérailles ont eu lieu en notre église paroissiale.
—M. l'abbé Adélard Desmarais, curé de la localité, est de retour de Laurier, Manitoba, où il a assisté aux funérailles de son frère, curé.
—M. Eddy Goyette a fait l'acquisition d'une manufacture de bas, à Montréal.
—Mme Albert Gloutnez, de Montréal, a été l'hôte de M. et Mme Joseph Sirois et de Mme Louis Gloutnez.
—MM. et Mmes Jean-Baptiste Niquette et Ovila Robidoux, de Granby, ont visité M. et Mme Adélard Grégoire.
—Mlle Magella Sirois, de Montréal, a passé quelques jours chez M. et Mme Joseph Sirois.
—Mlle Valéda Lemoine est de retour d'un séjour d'un mois et demi à Montréal.
—M. Adélard Ferland était à Montréal, ces jours derniers.

SAINT-MARC DES ETROITS

—M. le curé Bouchard, en voyage à Rivière-Bleue.
—M. Alfred Bellavance est allé en auto jusqu'à Québec et à Rivière du Loup.
—Le Dr Beaudet, de passage ici, où il a inoculé près 200 enfants contre la diphtérie.
—Mlles Rioux, Berthe Gagnon et Bernadette Gignac, institutrices de la paroisse, et Mlles Adèle Gagné et Berthe Rhéaume, en visite à Bélanger, chez Mlle Marie Côté.
—Mlle Diana Kannade, en visite à Bélanger, l'invitée de M. Ernest Bluteau.
—MM. Lionel Morin, Albany Chassé et R. Nadeau, en visite chez M. Gérard Kennedy.
—M. Amédée Laroche, en visite à Bélanger, chez des amis.
—Mlle Cécile Boutin, en visite chez M. Joseph Bellavance, l'invitée de Mlle Simonne Bellavance.
—Mlle Marie-Jeanne Gagnon en visite chez son beau-frère, M. Alfred Bellavance.
—M. Laurent Bérubé, fils, en visite à Monk.
—M. Victorin Lemay, en visite à Glendyne, l'invité de MM. Léo, Albert et Augustin Bellavance.
—M. Lauréat Lemay nous a quittés, pour Québec.
—Mme Denis Michaud en visite au Lac Baker, avec sa fillette, Lucienne.
—Mme Gérard Proulx, et son fils, Maurice, en visite à Québec.
—Rita Proulx et Marguerite Bérubé, Maurice Proulx et Henri Bellavance ont conservé, pendant novembre, à l'école 660 points sur 675. Un joli chapelet, don de M. le curé, fut gagné par Rita Proulx.
—Mlle Mary Laroche, en visite chez ses parents, M. et Mme Henri Laroche.

SAINTE-HENEDINE

—Dr et Mme Elz. Vézina, ainsi que M. et Mme J.-E. Métivier étaient à Québec, ces jours derniers.
—Mlle Jeanne Thibodeau est venue passer quelque temps chez ses parents, M. et Mme Odessa Thibodeau.
—M. Louis Baillargeon, de Thetford Mines, en visite dans sa famille.
—MM. Origène Beaudoin et Valère Dion étaient à S.-Isidore, ces jours derniers.
—M. Jos. Dion, qui a passé quelques semaines dans sa famille, est parti pour Causapscal Station.
—M. Eugène Roger, qui a passé quelque temps à Causapscal, est de retour à son foyer.
—Mme Sauveur Dion est allée à Limoilou, où sa mère, Mme Avard, est décédée.
—Mme Wilfrid Royer était à Québec, ces jours derniers.
—Mme Dr S.-N. Gaubvreau, sa soeur, Mme J.-A. Boulet, et son fils, Antoine, étaient à Québec, récemment.
—Le Dr J.-R. Larose, de Toronto, était chez Mme Dr C.-N. Gauvreau, récemment.
—M. Wilfrid Fortier, qui a passé plus d'une année à Radnor, Alta., est de retour chez ses parents.
—Mme Octave Gagnon et Mlle Fernande Roy étaient à Québec, dernièrement.
—Mme Hubert Bouffard, qui était depuis plusieurs années dans notre village, est retournée à la maison paternelle, chez M. Albert Bouffard, son fils.
—MM. Robert Perron et Albert Lemelin, élèves des Frères des Ecoles Chrétiennes, à Sainte-Marie de Beauce, étaient en visite dans leurs familles, ces jours derniers.
—Mlle Annette Audet était à Québec, ces jours derniers.
—M. et Mme J.-T. Dion, de Lisieux, Sask., ont visité M. et Mme Louis Dion.
—Mlle Yvonne Eroy de Rockwood, Me., en visite chez ses parents.
—M. J.-Bte Landry était à Québec dernièrement.

L'ISLE AUX COUDRES

—Dernièrement a été inhumé, dans la nouvelle paroisse, M. Joseph Mailloux, fils de M. Paul Mailloux, décédé à Montréal, à l'âge de 30 ans.
—MM. Joseph et Paul Gagnon sont revenus d'un voyage à Montréal.
—M. Joseph Lajoie, à Montréal depuis quelque temps, est revenu dans sa famille.
—M. Didier Harvey, employé à Montréal, passe l'hiver parmi nous.
—M. Freddy Desgagné est revenu d'un voyage à Montréal.

SAINT-CASIMIR

—Le 8 décembre, S.-Casimir a eu la visite du Père Noël, de Québec. Près de trois cents personnes l'attendaient, dans la salle publique. Le Père Noël était tout joyeux. Il distribua à tous les enfants de nombreux souvenirs. Ensuite, il se rendit au collège, et au couvent.
—Trois euchres eurent lieu au profit de l'église, sous la direction de M. le curé R. Lamontagne. Les soirées avaient été organisées par l'abbé Martin.
—En visite chez M. Arthur Hardy, son fils, Georges, de Notre-Dame des Anges.

STE-ANGELE DE MONNOIR

—M. et Mme Joseph Ethier, leur fillette, Cécile, et M. et Mme Gustave-R. Maynard et leur fillette, Françoise, de Montréal, chez M. et Mme Emile Loiselle.
—Mme Nazaire Boulais nous a quittés pour aller passer quelques mois chez ses enfants, à Montréal.
—Mlles Cécile Ostigny et Reine-Marguerite Loiselle étaient à l'école normale de S.-Hyacinthe, à l'occasion de la fête de la Présentation de Marie.
—M. Germain Davignon, d'Iberville, a loué le restaurant de M. Georges Cadieux.

SAINTE-FLORENCE

—Le notaire Henri Larue, d'Amqui, était ici, ces jours derniers, de même que MM. J.-L. Demers, de Lévis, et Roméo Lévesque, de Tring Jonction.
—M. Dosithée Dumais, d'Amqui, en visite chez Mlle Yvonne Lévesque.
—M. Arthur Rioux, de Causapscal, de passage ici.
—M. et Mme Elphège Gendron, de Millstream, en visite chez M. François Gendron.
—M. Edmond Dubé était ici, ces jours derniers.
—Mlle Yvette Allard est partie pour l'hôpital de Campbellton.
—M. Lauréat Champoux, de Causapscal, de passage dans la paroisse.

PORTNEUF STATION

—Mme Henri Frenette, de Montréal, a passé quelques jours chez sa mère, Mme J.-E. Lockwell.
—M. Henri Marcotte, de Montréal, chez ses soeurs, Mlles Marcotte.
—M. Sainte-Foye Lockwell, en visite chez ses parents.
—Mme J.-E. Papillon est de retour d'un voyage à L'Islet.
—Mlle Emilienne Marcotte, de S.-Basile, en visite chez sa tante, Mme A. Savard.
—Mme P. Haché a passé quelques jours à Québec, l'invitée de sa fille, Mme Ricard.
—Mlle C. Belleau a passé quelques jours à Québec.
—Mlle Simard, chez sa soeur, Mme Veilleux.

EMBRUN, ONT.

—L'inspecteur Charbonneau a fait la visite des écoles de la paroisse.
—Mlle Colombe Bourdeau, institutrice, est revenue du nord.
—M. Valmore Tessier est revenu de l'hôpital général, d'Ottawa.
—M. et Mme Aza Tessier, de Rivière Vallée, ont visité ici leurs nombreux parents.
—Mme Elzéar Lamadeleine née Pomela Gervais, est décédée subitement. Les funérailles ont eu lieu, ici.
—M. Noé Clément et sa famille nous ont quittés pour aller demeurer à Détroit.
—Le R. P. E. Lemieux, o.m.i., est venu donner une conférence sur l'oeuvre des retraites fermées.
—M. l'abbé L. Emard est en repos, dans sa famille.
—Les funérailles de M. Joseph Marion, décédé à l'âge de 72 ans, ont eu lieu au milieu d'un nombreux concours de parents et d'amis.
—Le R. P. A. Fiset, c.ss.r., d'Ottawa, de passage ici.

ARTHABASKA

MM. et Mmes L.-O. Pineau et Joseph Lemieux, de Victoriaville, sont allés à Warwick.
—M. et Mme René Boucher, de Wotton, en visite chez Mme Honoré Boucher.
—M. Albert Houle est de retour d'un voyage à Québec.
—M. et Mme Alfred Paradis et M. Alfred Paradis, jr., sont allés à Québec, aux funérailles de M. Jacques Leclerc.
—Mmes Gustave Perreault, de Montréal, et André Taschereau, de Québec, chez Mme J.-E. Perreault.
—Mme Louis Hudon, mère de M. J.-E. Hudon, prend du mieux.
—Lors de l'anniversaire de naissance de M. le chanoine L.-A. Côté, curé, les Dames de la Congrégation et leurs élèves, et les Frères des Ecoles Chrétiennes et leurs élèves lui ont présenté leurs hommages. L'après-midi, eut lieu une séance, au couvent. Plusieurs prêtres des environs et un grand nombre de citoyens étaient présents, de même que Mgr Onil Milot, curé de Victoriaville. Il y eut du chant et présentation d'adresse. Le soir, à huit heures, il y eut aussi au collège, une séance intime. Les élèves présentèrent leurs hommages et leurs voeux à M. le chanoine, qui les en remercia et leur donna un grand congé.

WOTTON

M. Lionel Vaillancourt, de Waterbury, Conn., en visite chez son père, M. Alex. Vaillancourt, et plusieurs parents et amis.
—M. Victor Charland, aussi de Waterbury, est venu unir sa destinée à Mlle Liliane Nicol, de Wotton.
—MM. Emile Manseau, Lionel Vaillancourt, Fernand Vaillancourt et Mlle Laurette Vaillancourt sont allés à Sherbrooke, en auto.
—M. et Mme René Boucher sont revenus de leur voyage de noces à Montréal et dans quelques villes de l'Ontario.
—M. D. Manseau, de Lancaster, a visité la famille Donat Manseau.
—Mlle Marguerite Gendron est revenue parmi nous, après avoir passé quelques semaines à l'hôpital S.-Vincent, de Sherbrooke, pour une opération.
—M. Théodore Gagné a visité des parents, à Lewiston, Maine.
—M. l'abbé Antonio Dupuis, du séminaire de Sherbrooke, de passage ici, récemment.
—M. et Mme L.-A. Beaubien, de S.-Gérard, ont visité de nombreux parents, ici.
—Mlle Berthe Perreault, de S.-Georges de Windsor, a visité sa famille, ces jours derniers.

BAGOTVILLE

—M. le chanoine Arthur Gaudrault est allé à Chicoutimi, au chapitre diocésain.
—M. Edouard S.-Gelais, d'Hébertville, était ici, dernièrement.
—Mlle Cécilia Simard, chez sa mère, Mme T.-Le. Villeneuve.
—M. et Mme Ephiphane Desmeules sont allés à Sainte-Anne.
—M. Conrad Gagnon de S.-Alexis, était ici, récemment.
—Mlles Aline, Anne-Marie Pagé, MM. Eddy Gagnon, Jean-J. Pagé et Maurice Lamontagne, de Chicoutimi, ont été les hôtes de Mlle Bernadette Tremblay.
—Mmes Emile et Léo Morneau, de Limoilou, ont été les hôtes de leurs frère et belle-soeur, M. et Mme Joseph Morneau.
—Mlle Marie-Ange Gauthier, fille de M. André Gauthier, a reçu, par l'entremise de l'inspecteur Rochefort, une prime de $20, pour succès dans l'enseignement.
—La Sainte-Cécile fut dignement fêtée par la Chorale des jeunes filles dont Mlle Blanche Larouche est la présidente. M. le chanoine Gaudrault, curé de la paroisse, y donna une conférence sur sainte Cécile. Il y eut un duo par Mlles Rose-Blanche Tremblay et Léona Coulombe. Mlles Marie-L. Drouin et Blanche Larouche rendirent un duo de chant, et Mlle Rose-B. Tremblay exécuta une pièce de piano. La chorale interpréta "Pâle étoile du soir".
—Mme Michel Ouellet a passé une quinzaine chez sa belle-fille, Mme Arthur Gagné, de S.-Alexis.

SAINTE-CLOTILDE DE CHATEAUGUAY

—Les travaux de creusage de la Rivière Norton Creek sont terminés.
—En visite, ces jours derniers, chez M. Marcellin Thibert: M. Théophile Thibert et son fils, Vaidas, de Lajord, Sask., venus en automobile, accompagnés de MM. David Thibert, de Sherrington, et Vital Thibert, de S.-Jean d'Iberville.
—M. et Mme Albert Beaulieu (Blanche Thibert), et M. et Mme Emery Bombardier (Yvonne Thibert), de Swanton, en visite chez M. Thibert, récemment.
—M. et Mme Georges Soyez (Alice Primeau), de Chateauguay, en visite chez M. Pierre Primeau.
—Mlle Jeanne Thibert a passé une quinzaine à Swanton, Vt., chez Mmes Beaulieu et Bombardier.
—M. Médard Laframboise, de S.-Stanislas de Kostka, chez son oncle, l'abbé Henri Julien.
—M. Gérard Faucher, du séminaire de Valleyfield, était chez son père, ces jours derniers.
—Mlle Jeanne Goyette, de l'école normale de Valleyfield, est retournée poursuivre ses études.

SAINT-GERMAIN DE KAMOURASKA

—Ces jours-ci est décédé à l'âge de 58 ans, M. C. Roy. Ses funérailles eurent lieu ici. Le service fut chanté par M. le curé P. Grondin.
—M. Antoine Roy et Mlle Cécile Roy étaient parmi nous, à l'occasion de la mort de leur père, de même que Mme Jos. Mireau, de Montréal.
—Mme François Viel et son fils, Paul-Eugène, de Rivière-du-Loup, étaient parmi nous, dernièrement.
—Mme Arthur Bérubé, en visite à Québec.
—Mlle Yvonne Bérubé, de Québec, a passé quelque temps chez son père, M. Arthur Bérubé.
—M. Joseph Charest est de retour de l'Hôtel-Dieu de Québec, où il a subi un traitement, après avoir été blessé à l'oeil par une balle de carabine.

SCOTSTOWN

—Une soirée a eu lieu, au profit de nos oeuvres paroissiales. Le cercle S.-Paul a donné d'abord une comédie, et quelques morceaux de chant et de piano furent exécutés par Mlle Gabrielle Grégoire et M. Moïse Lambert. Une vente de tabliers fut suivie d'un souper au poulet. Cette soirée remporta un franc succès.
—MM. Arthur et Joseph Côté, de Johnville, étaient ici, récemment.
—M. Ulric Tétreault, de Delson a passé quelques jours dans sa famille.
—M. W.-R. Boisvert, de St-Joseph de Beauce, de passage ici.

WATERLOO

—M. James Davidson, de Montréal, était à Waterloo, dernièrement.
—Mme Desrochers, de Montréal, M. Cyrille Davignon, de Jasper-Park, M. Leslie Davignon, de Montréal, et Mlles Juliette et Annette Fleury, de Knowlton, chez M. et Mme Decelles Poirier.
—M. et Mme Hector Larochelle, de Cowansville, étaient ici, ces jours derniers.
—Le Triduum des Enfants de Marie prêché par le R. P. Martin, franciscain, c'est terminé à la fête de l'Immaculée-Conception.
—Le contrat pour les constructions de la route, Waterloo-Roxton Falls, via S.-Joachim, a été accordé à M. A. Lemieux, de S.-Dominique, pour la somme de $45,000.
—M. Germain Duinde, de Montréal, est venu ici, avec M. C.-H. Letourneau.
—M. Léopold Delisle, de Granby, chez ses parents, M. et Mme Léon Delisle.

SAINTE-ADELE

—A l'assemblée du conseil municipal, le conseil a fixé à $2 le taux de la taxe générale, pour rencontrer les dépenses de 1930. Le conseil espère réduire le taux, pour 1931. Il a remis l'étude de la demande de la Gatineau Electri, pour le rajustement des taux d'éclairage, dans notre village.
—Depuis quelque temps, plusieurs ont vendu leurs maisons. Celle de M. J.-H. Legault, en bas du village, est vendue à M. Guillaume Lessard; M. Willie Legault, d'Ottawa, a vendu la sienne à M. A. Larose, de Mont-Rolland, qui l'a revendue à M. Armand Brunet, de Montréal.
—M. H.-E. Desjardins a fait agrandir son garage, pour en faire un entrepôt d'hiver.
—M. Paul Riou, professeur aux Hautes-Etudes, passe l'hiver dans une des maisons de M. J.-H. Beauchamp.
—Depuis quelque temps, notre local du Bell Téléphone occupe la maison de M. J.-H. Beauchamp, où était autrefois la Banque Canadienne Nationale. La gérante actuelle est Mlle Marie-Anne Courchesne.

EAST ANGUS

—Mme S. Beaudoin, de la rue Angus, a passé quelques semaines à Montréal, chez ses enfants.
—M. et Mme Henri Therrien, de Shawinigan sont venus en voyage de noces chez M. et Mme Hormisdas Therrien.
—M. Olivier Roberge, Mlles Rosalie, Lorraine et Antoinette Roberge, de Pittsfield, Mass., chez des parents, ici.
—M. et Mme Pierre Roy, de Thetford Mines, ont visité M. et Mme Joseph Roy.
—A Montréal, en fin de semaine, Mlle Cécile Beaudoin.
—M. Arthur Moore, de Lewiston, Me., chez M. et Mme Albert Moore.
—M. et Mme Alphonse Laliberté, de passage à Montréal.
—M. l'abbé Charles Gouin, des Grondines, était, ces jours derniers, l'hôte de M. et Mme Henri Ferland.
—A Québec, chez des parents: M. Paul Lemieux.
—Mme Médard Paquin, de Wottonville, a passé quelques jours chez M. et Mme Adélard Paquin.
—M. Philippe Beaudoin, de Berlin, N.-H., M. et Mme Adélard Senay, de Cowansville, chez M. et Mme J.-E. Palmer.
—De passage à Asbestos: M. J.-L. Roy.

S.-DONAT DE MONTCALM

—MM. Willie Chalifoux et Jos. Lévesque, de Montréal, étaient ici, ces jours derniers.
—A l'occasion de la Sainte-Catherine, il y eut réunion d'amis, à l'école No 2. Etaient présents: MM. Eugène Charbonneau, Roland Legault, Jacques Lavoie; MM. et Mmes William et John Ritchie; Jacques Lavoie, Mmes Omer Brisson, J.-H. Lavoie et autres.
—M. le curé Caisse et M. Pelletier sont retournés à Montréal, après avoir passé trois semaines à leur camp, sur le lac Ouareau.
—Mme H. Bilodeau a passé quelques jours à Rawdon, chez sa soeur, Mme A. Lauriault.
—M. Paul-Emile Thibault, Mmes L. Leclerc, Jos Marin et Roméo Charette sont allés à Montréal, dernièrement.
—M. Hector Bilodeau, de passage à Sainte-Julienne.
—M. Odilon Blanchette, de Berthierville, est venu ici, ainsi que M. J.-R. Desaillers, de S.-Jovite.
—MM. Henri Sigouin, Paul Simard et Napoléon Giguère sont revenus de Malone, où ils ont passé quelques jours.
—M. Desroches, de Sainte-Agathe, était ici, dernièrement.
—Mlle Yvette Charbonneau a passé une huitaine à Montréal.

PORT-ALFRED

—M. et Mme Lucien Morin sont revenus d'une courte promenade à Kénogami.
—M. A. Gagnon est allé à Roberval.
—M. et Mme J.-A. Grégoire de Chicoutimi, ont été les hôtes de M. et Mme Eugène Tremblay.
—M. J. Kolitch est en voyage aux Etats-Unis.
—M. Dalmas Boucher est revenu d'un voyage à S.-Jérôme.
—M. et Mme Eugène Tremblay sont allés à Chicoutimi, chez M. et Mme J.-A. Grégoire.
—M. et Mme Louis-Philippe Côté sont allés à S.-Bruno.
—M. Napoléon Girard est allé à Jonquières, chez des parents.
—Mlle Régina Tremblay est de retour d'une visite chez M. A. Tremblay, son oncle, à S.-Bruno.
—Mlle Marie-Thérèse Tremblay est de retour d'un voyage à Montréal.
—M. Lucien Brassard, de Port-Alfred, a fait un court séjour à Chicoutimi.
—M. Paul Kissayon, est allé à S.-Charles.
—Mme Théophile Boulianne est partie, accompagnée de son mari, pour l'Hôtel-Dieu du Précieux-Sang, de Québec, pour subir une opération.
—A la demeure de M. Pierre Bergeron, la Sainte-Catherine fut fêtée par les amis des Mlles Bergeron. Parmi les invités: Mlles Bergeron, Gabrielle et Jeanne-d'Arc Bergeron, Thérèse Talon, Thérèse Lupien, Yvonne et Germaine Lévesque, Simone Lapointe, Cécile Simard, Eglantine Côté, Honorine Dumais, Simone Massé, Cécile Côté, M.-Paule Simard, Lucie Bergeron, Catherine Villeneuve, M.-Alice Côté; MM. J.-F. Lalancette, Maurice Lizotte, P.-X. Lapointe, Chs.-Eugène Lapointe, Robert Leclerc, Ludger Tremblay, J.-E. Boily, Paul-E. Côté, Vincent Bergeron, Ernest Bergeron, J.-Bte Bergeron, Gervais Babin, Lucien Babin, Roméo Babin, et autres.

A TRAVERS NOTRE CONCOURS DE PHOTOGRAPHIE HEBDOMADAIRE

No 1.—Paysage d'automne aux environs de Charny, près de Québec. (Envoi de Mlle M. Perron, Montréal.) No 2.—Un coin du parc Lafontaine. (Envoi de Mlle Germaine Beaudry, 3492, rue Cartier, Montréal.) No 3. — Tour de brouette improvisé, avec comme personnages Louisette et Guy Landry, alors qu'ils étaient les invités de leur grand'papa, M. Ladouceur à Saint-Placide, comté des Deux-Montagnes. (Envoi de Mlle H. Ladouceur, 4092, rue Saint-Hubert, Montréal.) No 4. — Le bon sirop d'érable! (Envoi de Mlle Alice David, Sainte-Rose, comté de Laval, Qué.) No 5. — Histoire de se rafraîchir un peu! (Envoi de M. Guillaume Ouimet, Bas Grande-Côte, Sainte-Rose, comté de Laval.) No 6. — Sur le lac de Coteau Landing. (Envoi de Mme Oscar Côté, 4516, S.-Catherine ouest.)

CALGARY

La paroisse Sainte-Famille a fait une réception à son curé, à l'occasion de son retour d'Europe. Le Dr Beauchemin, M. Cardinal, Mme Auclaire et Mme Rostaing ont été les organisateurs des manifestations préparées dans toute la paroisse. M. le curé Beauregard nous a raconté le voyage que lui et sa mère, âgés de 77 ans, ont fait dans neuf différents pays, surtout en Italie, où ils ont pu voir le pape. M. le curé a rapporté à chacune des familles de la paroisse la bénédiction apostolique.
—M. Joseph-Aimé Hébert a épousé Mlle Alice-Eva Veilleux. La soeur de la mariée, Mlle Alma Veilleux et M. Maurice Chouinard accompagnaient les mariés. MM. Charles Veilleux et Pierre Desrosiers servaient de témoins.

NORTH STUKELY

—M. et Mme F. Massey, M. et Mme Louis Massey, Mlle Yvonne Massey, de Magog, sont venus au chevet de M. H. Massey, chez son frère, M. Joseph Massey.
—Mme Michel Roberge, de Magog, en visite chez sa fille, Mme Noël Boissé.
—M. S. Compagna était à Waterloo, ces jours-ci.
—Mlle Anna Blanchard est retournée dans sa famille, à S.-Enfant-Jésus d'Ily. Mlle Edith Cario la remplace comme ménagère au presbytère.
—M. Gérard Sicotte, de Montréal, chez son père, M. Joseph Sicotte.
—Mlle P. S.-François est partie pour Granby.
—M. et Mme W. Jacques et leur famille demeureront à Granby, désormais.
—Mlle Marguerite Côté a passé quelques jours à S.-Hyacinthe, ces jours-ci.

FALHER, ALTA.

Nous avons eu un bazar organisé par les dames et demoiselles de la paroisse, au profit de l'église. Ce bazar a été un succès et a rapporté plusieurs centaines de dollars.
—Mme veuve Marguerite Guénette, mère de Bruno Guénette et de Mme L.-R. Day, est décédée après une longue maladie.
—Le maire Ducharme a passé plusieurs jours à Edmonton.
—Mme J.-A. Olivier est revenue d'Edmonton où sa fillette a subi avec succès une opération, à l'hôpital Général.
—M. A. Demers, de Beaumont, est venu s'établir à Falher. Il s'est porté acquéreur du magasin de M. Urgel Limoges.
—M. Euclide Laperle, autrefois de Falher, actuellement de Winterburn, est venu passer quelques jours parmi nous.
—M. Hormisdas Odette a acheté l'étal de boucher de M. Henri Martel, rue Principale.

MACBEY, ONT.

M. Louis Bernard était, ces jours derniers, à Kapus Kasing, Ont.
—M. Alphonse Lagrange était dernièrement en voyage à Hearst, Ont.
—Mme Joseph Buteau, en visite chez ses parents, à Saint-Prosper. Elle est de retour chez elle, à Mathiee, Ont.
—Le village de Macbey a été, ces jours derniers, le théâtre d'un incendie qui a ravagé la maison de M. Ernest Buteau.
—MM. Aphonse Guilemette et Arthur Nadeau, de passage à Hearst, Ont.
—M. et Mme Alphonse Guillemette, en visite chez M. et Mme Rosaire Nadeau, à Fryatt, Ont.
—MM. Arthur et Alphonse Nadeau sont établis ici.
—Mme Absolon Nolet est de retour dans sa famille, après avoir suivi un traitement à Québec.
—Mme Rosaire Nadeau est de retour à Fryatt, Ont., après avoir passé un mois à l'hôpital de Hearst.
—M. Valère Vachon était dernièrement à Cochrane.
—M. Alphonse Guillemette était dernièrement à Edlund, Ont.
—M. J. Lapointe, de passage ici.
—M. Georges Rancourt est revenu de l'hôpital de Hearst.

SAINT-CYPRIEN

—Mme Joseph Lebel, M. Cyrio Lebel et Mlle Lucianna Martel étaient de passage à l'Ile Verte, dernièrement.
—En visite chez M. Eugène Delisle: MM. Adélard Gagnon, de New-York; Charles Gagnon, de Québec, Gonzague Gagnon, de S.-Jean, de Dieu, Mlles Adélia Gagnon, Martha S.-Laurent, de S.-Jean de Dieu.
—M. l'abbé J.-M. Roussel, curé de S.-Paul de la Croix, était au presbytère, ces jours derniers.
—Mlle Emélia Gagnon est revenue dans sa famille, après une absence de quelques mois.
—Mlle Jeanne Roy est partie pour Trois-Rivières.
—M. Firmin Dubé, des Etats-Unis, en visite dans sa famille.
—A l'occasion de l'Imaculée-Conception, il y eut réception des Enfants de Marie. La cérémonie eut lieu à 3 heures de l'après-midi. M. l'abbé Thériault, curé de la paroisse, fit le sermon de circonstance, puis il y eut chant et musique.
—Mme Alphonse April est revenue de l'hôpital, en bonne voie de guérison.
—Mme Alphonse Lévesque est de retour de Québec, après avoir fait subir un traitement à son bébé.

TADOUSSAC

Un bateau, propriété du capitaine Edgar Dallaire, rempli d'eau, était remorqué par le traversier. Soudain, il cassa ses amarres. Vu le fort vent, il fut impossible de l'amener au port. Il est sous le fleuve, parmis les glaces. C'est une perte totale de $1500.
—M. Paul Langlois, agronome de La Malbaie, est allé à Bergeronnes et à Sacré-Coeur, accompagné de M. Henri Lemoine, de La Malbaie.

SAINT-JOSEPH, N.-B.

—A l'université S.-Joseph, N.B., la Société Sainte-Cécile a célébré ces jours derniers, sa fête patronale. La séance traditionnelle eut lieu, sous la présidence du R. P. A. Vanier, c.s.c., supérieur. De nombreux membres du clergé y assistaient parmi lesquels se trouvaient: Mgr Ph. Belliveau, le R. P. D. Leblanc, c.s.c., curé, M. l'abbé Trudel, de S.-Quentin, N.B., curé, le R. P. Bourque, O.P., prieur du couvent des Dominicains, de Sackville; les abbés H. Cormier, H. Belliveau, E. Leblanc, J.-A. Larchevêque, R. Fraser, E. Dolan, N. Bourgeois, A. Leménager, et les religieux de Sainte-Croix.

SAINTE-ANASTASIE

Mme R. Roger, qui a subi une grave opération à l'hôpital du S.-Sacrement, se rétablit.
—M. et Mme Art. Champagne et M. et Mme F. Talbot, d'Asbestos, chez M. Paul Rondeau.
—Mlles Marie et Emma Garné, de Détroit, chez leur père, M. Joseph Garné.
—Mlle Cécilia Carrier est allée à Saint-Germain, passer quelque temps chez sa soeur, Mme H. Cotnoir.
—Récemment, eut lieu, au couvent du Bon Pasteur, une séance qui remporta un franc succès. De la tire fut distribuée aux spectateurs et aux élèves.

SAINT-JOSEPH DE BEAUCE

M. et Mme Martin Lagueux et leurs enfants, Claire et Denis, de Tring Jonction, en visite chez M. Jos. Vallée.
—Mlle Lucille Cliché est de retour d'une quinzaine à Thetford Mines.
—Mme Léonce Poulin, de passage à Québec.
—Mme Herménégilde Poulin, de Black Lake, chez des parents, ici.
—Mme Alph. Lessard est de retour de Québec.
—M. et Mme Stanislas Lagueux, en visite à Québec.
—M. P. Danjou, de Beauceville, chez Mlle Jeannette Poirier.
—M. Arth. Lagueux, de Québec, chez son père, M. Jos. Lagueux.
—M. Nap. Poulin, de passage à Beauceville.
—MM. A. Lessard et Omer Bolduc, à Beauceville, chez Mme A. Lessard.

SAINT-SIMON DE RIMOUSKI

—M. T. Thibault est de retour d'un voyage à S.-Octave, d'où il a visité sa fille et son gendre, M. et Mme Adrien Bégin, et M. Nazaire Bégin.
—Mme François Duquette est de retour d'un voyage à Rimouski.
—Mlle Andrée Duquette est de retour d'un voyage à S.-Octave de Métis.
—M. Cyrille Thibault est de retour d'un voyage à Rivière-du-Loup et à Rimouski.
—M. l'abbé Raoul Thibault, professeur au séminaire de Rimouski, a visité sa famille, M. et Mme Ludger Thibault.
—Mme Ernest Godbout, de Trois-Pistoles, étaient chez son fils et sa belle-fille, M. et Mme Léo Godbout, récemment.

WILLIAMSTOWN

—Dernièrement, ont eu lieu, ici, les funérailles de Mlle Muriel-Alma Latreille, décédée à l'Hôtel-Dieu de Cornwall, à l'âge de dix-huit ans. Elle était fille de Nap. Latreille. Lui survivent trois soeurs, Mme Geo. Purcell, Mlles Lilian et Irène, et un frère, Harold.
—M. D. Stewart McIntosh, a été réélu maire par acclamation; M. Dan.-A. McRae fut élu aussi par acclamation; conseillers, Allan-A. Kennedy, Alex. McDougall et D. Cameron.
—M. Alp. Cascagnet, fils de feu Regis Cascagnet, a épousé Mlle Adrienne Carrière, fille de M. Félix Carrière, de Sainte-Marthe.

STRATFORD CENTRE

Denis Lussier est revenu de l'hôpital S.-Vincent de Paul, après y avoir subi un traitement de quelques semaines.
—M. Rosario Bergeron est allé à Montréal, dans l'intention d'y passer quelques mois.
—M. Oscar Bergeron, d'East-Angus, de passage ici.
—M. et Mme Philippe Tardif, de Garthby, de passage ici.
—Mlle Georgette Côté, qui travaille à Coleraine, est venue chez ses parents, M. et Mme Louis Côté.
—M. et Mme Arthur Béliveau sont repartis pour Détroit, Mich., après avoir passé trois semaines chez leurs parents.
—Mlles Marie-Ange et Rose Lecours ainsi que MM. Joseph, Emile et Pierre Lecours étaient à Woburn, chez leurs parents et amis, dernièrement.
—M. T. Bergeron, de passage à East-Angus, dernièrement.

SAINT-RAYMOND

—Léo "Kid" Roy et Mme Roy étaient en voyage de noces chez ses nombreux parents ici, récemment.
—Mlle Marguerite Letarte est partie pour Chicago, où elle passera l'hiver chez son frère.
—M. et Mme Odilon Letarte, de Québec, chez leurs parents.
—M. Alfred Genois est de retour d'un voyage à Montréal.

PONT-ROUGE

—Grâce au dévouement de M. le curé Chs Dupont, les travaux du parachèvement de notre église sont terminés.
—M. le curé Dupont a subi avec succès une grave opération.
—La Sainte-Catherine a été fêtée par le Cercle des Fermières. Il y eut comédie, drame, tire, chant et musique.
—M. et Mme Roland Hamel et M. et Mme Arthur Paquet, de Montréal, étaient, ces jours derniers, en visite chez MM. J.-A. Hamel, G. Cantin, et J.-A. Bussières. Ils ont fait le trajet en auto.

SPRING HILL

M. et Mme Pierre Fortin et leurs enfants visitaient M. Louis Bellemare, dernièrement.
—M. A. Dallaire et son fils étaient ici, dernièrement.
—M. A. McCrea est en bonne voie de guérison.
—Mme A. Poirier est allée à Lac Mégantic.
—M. et Mme A. Cloutier et leurs enfants ont visité des amis, à Milan.
—M. et Mme A. Nadeau, en visite chez des parents, à Lac Mégantic.
—M. Raoul Ferland, à Lac Mégantic, dernièrement.
—M. A. Fortin est retourné dans sa famille, à Courcelles, après avoir passé quelque temps ici.
—M. George McCreachie est revenu d'un long séjour à Sherbrooke.
—Mmes L. Théroux, A. Cloutier et Octave Ferland, à Sherbrooke, dernièrement.

BEAUPORT

Ces jours derniers, a été inhumé, dans le cimetière paroissial, le corps de Gérard Grenier, de Giffard, âgé de 15 ans.
—On a aussi inhumé le corps de Marie-Aline, enfant de M. Joseph Doyon, âgé de 19 mois, et le corps de Mlle Victoria Grenier, décédée à l'âge de 82 ans.
—Le triduum des jeunes filles a été clôturé par de grandes cérémonies. Le matin eut lieu la communion générale. Le R. P. Benoit donna le sermon. Dans l'après-midi, à 2 hrs 15, Le Père Benoit fit un sermon, suivi de la réception des Enfants de Marie et du Salut du S.-Sacrement.
—Mlle Géraldine Dubeau passe quelques semaines à l'Ile-Maligne, Lac S.-Jean, l'invitée de M. et Mme Hervé Laprise.
—La séance exécutée par les dames et demoiselles du Cercle des Fermières a été un vrai succès. L'orchestre de Québec a donné aux visiteurs un beau programme. Mgr Omer Plante, auxiliaire de Québec, était présent.

L'ISLET STATION

—Mlle Simonne Gagnon, fille de M. Wilfrid Gagnon, est décédée, après une courte maladie, à l'âge de 17 ans. Elle laisse son père et sa mère, une soeur, Mlle Irène; ses frères: MM. Donat, Roméo, Michel et Louis.
—Mme Osias Boulet (Marie Plourde) est décédée, après une longue maladie. Outre son époux, 5 enfants lui survivent; Mmes Onésime Gamache (Délima), Mlle Azilda, MM. Joseph, Edouard et Arsène Boulet.

SAINTE-VERONIQUE

M. J.-Edouard Mercier, qui s'est fait casser la jambe par un billot, est en bonne voie de guérison.
—"The Eagle Lumber Co." a terminé la coupe de ses billots, dans le canton Turgeon, et elle va les transporter à sa scierie, dans le village. Le sciage terminé, la compagnie transportera sa scierie et ses accessoires de l'autre côté de L'Ascension, où elle possède des limites à bois d'une assez grande étendue.
—M. Philorum Lalonde a pris un contrat pour la coupe de 500,000 pieds et plus de bois, au nord du lac Kiamika.
—Mlle Marguerite Cochet est au couvent d'Alexandria, Ont., pour se perfectionner dans la connaissance de l'anglais.
—M. et Mme Adrien Brisebois ont perdu leur unique fils, âgé de 11 mois.
—Mme Amédée Latour est revenue d'une visite chez des parents de Montréal.
—Sont venus chez M. et Mme A. Riou: MM. Pierre Bastien, Borgia Cadieux et Y. Allaire; Mme J. Tranchemontagne et sa fille, Albertine, tous de L'Annonciation.
—M. Joseph Brisebois vient de construire une allonge à son établissement.
—A l'occasion de la Sainte-Catherine, de grandes fêtes ont eu lieu dans nos 3 écoles, grâce aux dons de M. le curé et des commissaires.

SAINT-MAURICE

—M. Octave Bailly est maintenant en parfait convalescence.
—Récemment eu lieu le service de M. François Ducharme. La chorale de Saint-Maurice, sous la direction de M. l'abbé H. Rivard, vicaire, a chanté la messe harmonisée de Panneton.
—M. Charles-Auguste Rheault, est venu dans sa famille.

S.-OURS-SUR-RICHELIEU

—Le résultat des études, au couvent de la Présentation de Marie, pour le mois de novembre 1929, fut: 8e année: Charlotte Baudrault, de S.-Ours; 7e année: Gilberte Croteau, Montréal; Gracia Girouard, S.-Ours; 6e année: Irène Girouard, Germaine Bonnier, S.-Ours; cours commercial anglais: Doris Decelles, Woonsocket, R.I.; Simonne Proulx, Southbridge, Mass; 5e année: Jeannette Cournoyer, Rose-Aimée Potvin, S.-Ours; 5e année B: Rita Lavallée, Southbridge, Mass.; Jeanne Lalancette, Montréal; 3e année: Noëlla Goulet, Sorel; Louise Richard, S.-Ours; 2e année: Gilberte Arpin, S.-Ours; Marthe Proulx, Sorel; 1ère année: Marthe Millette, Yvette Berthiaume, S.-Ours; musique instrumentale: Blanche-Alice Mineau, Sorel; M.-Claire Trudeau, Montréal; musique vocale: Charlotte Lécuyer, Sorel; Jeanne Lalancette, Montréal.

SAINT-NICEPHORE

—La quête pour les âmes, dans notre petite paroisse, a rapporté $75.
—Chez M. W. Descheneaux: Mme Hilda Watkin et M. Gaston Dupuis, de Montréal; de Shawinigan: M. et Mme Armand Lemaire et leurs fillettes, Marie-Paule et Rolande; de S.-Léonard M. W. Sawyer; de Drummondville: M. Oscard S.-Pierre, M. et Mme Edmond Lemaire, M. J. Dion, M. et Mme Noël Champagne, M. J.-O. Dubois, Anne-Marie, Berthe et Mariette Dubois, MM. Cadorette et sa fille, Alice; de Précieux-Sang: M. Luc Labarre,
—Chez M. Joseph Gauthirer: M. et Mme Noël Gauthrier, de Drummondville.
—Chez M. Edmond Lessard: M. Charles Therrien, Jeannette et Elisabeth Therrien, M. Fabien Baid, M. et Mme R. Démanche, Gaston et Laurette Démanche, tous de L'Avenir.
—Mme Fortuna Morissette et sa fille, Marie-Reine, de S.-Nazaire, sont venues ici.
—M. Frédéric Blanchette est allé à Québec, suivre un traitement.
—M. Laurent Blanchette, à S.-Hyacinthe, pour une retraite fermée.
—Mme Pierre Duff est de retour de S.-Eugène.
—M. Roméo Morissette, à S.-Nazaire, chez sa mère, Mme Fortuna Morissette.
—M. Charles Therrien, de l'Avenir a été l'hôte de Mlle Eva Descheneaux
—M. et Mme Noël Gauhtier, de Drummondville, et M. et Mme Joseph Gauthier, d'ici, de passage à Roxton et Windsor Mills.

Quel âge a-t-il?

C'est à peu près vers l'âge de deux ans que l'enfant doit cesser normalement de se mouiller. S'il dépasse cet âge, c'est qu'il commence à souffrir de cette maladie appelée Incontinence d'urine.

Très commune chez les enfants, cette maladie si négligée peut persister jusqu'à l'âge adulte. Et combien de grandes personnes ont eu à souffrir de cette affliction!

Cet écoulement involontaire des urines est produit par le relâchement ou la faiblesse du Sphincter, petit muscle qui retient l'urine dans la vessie.
La SPHINCTERINE agit directement sur ce muscle, le renforcit, le réveille et le rend apte à remplir normalement sa fonction. C'est un remède tout à fait inoffensif, qui peut être donné à tout âge de l'enfant.
En vente dans toutes les pharmacies au prix modique de $2.00 pour un mois de traitement. Les adultes qui sont atteints de cette affliction tireront de grands avantages de ce traitement.

SPHINCTERINE

contre l'INCONTINENCE D'URINE

FARLEY-MYERS LIMITED
Montréal.

Distributeurs pour le Canada

En Roulant ma Boule

Causette hebdomadaire du Père Ladébauche pour les enfants au-dessus de 21 ans

La gaudriole, la bonne tranquette et un style de manches de chemise, n'ont jamais dépravé personne. — Jean RICHEPIN.

Encore Santa Claus

Les amateurs.

Santa Claus chez Baptiste — La besogne est finie — Trop de concurrence — Trop exigeants — Clientèle difficile — Remaniements — Poupée en vie — Un client mécontent — L'auto à Zéphirin — Le Pierrot d'Anastasie — Métier gâté — Le Polichinelle à Zezette — La Colombine à Bazile — La "balloune" à Pit — Les amateurs ont tout gâté — Des déçus et des mécontents — Santa Claus ferme la porte fort.

—Pas plus tard que ce matin, Catherine, j'étais en train de griller une pipe, pendant que tu étais allée chez la voisine reporter le r'tordeur que tu avais emprunté pour faire

ton grand bardas, quand j'entends le bruit d'une Ford s'arrêtant à la porte, laquelle s'ouvre sans cérémonie pour laisser passer la binette à Santa Claus.

—Baptiste, qu'il dit, malgré que tu ne sois pas chic et que tu m'aies planté là avec mon "blow-out" samedi dernier, je ne t'en veux pas, et je viens te dire bonjour avant de décamper.

—Comment, vous décollez déjà? que je fais tout surpris.

—Oui. A présent, vois-tu, qu'il n'y a pas moyen de passer par les cheminées, rapport aux tuyaux de poêle et aux calorifères qui sont trop petits, je fais ma distribution par la poste. Et comme je viens de maller mon dernier cadeau, je n'ai plus rien à faire, je décampe. Et puis, il y a trop de concurrence; on rencontre des Santa Claus à tous les coins de rues. Diable m'emporte! aujourd'hui, il y a dans la paroisse autant de Santa Claus que d'avocats. On ne voit que ça.

—Pour quant à ça, m'as dire comme on dit, c'est vrai que le métier commence à être pas mal encombré.

—Et puis, j'en ai soupé de l'auto et de l'aéroplane; un de ces matins, ils vont me faire arriver en

sous-marin et me faire passer par les tuyaux d'égout. Je prends le bord.

—Je le dis chaque jour à Catherine, avec toutes leurs bondances de patentes ça finira par mal tourner. Et comme ça, votre tournée est finie.

—Oui, je m'en retourne chez-nous, espérant n'entendre plus parler d'étrennes avant l'an prochain. Entre-nous, tu sais, mon vieux Ladébauche, le métier de Santa Claus est un métier pas mal ingrat; c'est comme le métier de maire ou de chef de police, ça vous fait des tas de mécontents: il y a toujours quelqu'un qui rouspète. Le lendemain de chaque Jour de l'An, je suis obligé de me sauver incognito, à cause d'un tas de déçus qui m'attendent avec des briques. Pour un heureux, je laisse dix mécontents. Plus va le monde, plus il est exigeant. Si je les écoutais, je ne pourrais pas fournir, je me verrais obligé de mettre ma tuque au clou et de vendre mes bottes sur la rue Craig. Entre-nous, tu sais, ne va pas raconter ça à personne, mais j'ai rudement envie de donner ma démission. N'était-ce que pour les petits enfants, il y a belle lurette que j'aurais tout lâché et que je me serais établi pendeur de bas, à mon tour. Les mioches sont toujours contents de ce qu'on leur donne, mais les grands enfants, oh! là! là! impossible de satisfaire cette clientèle-là; ça trouve toujours à redire.

Et à chaque année, quand je reviens, ils m'accablent de reproches à propos des cadeaux que je leur ai faits l'année précédents.

Laisse-moi te faire voir des échantillons de leurs épîtres de remerciement. Passe-moi ta blague et reluque moi ça.

Voici d'abord la lettre d'un ancien vieux garçon qui me badrait depuis des années pour avoir une poupée en vie; l'an dernier, un Santa Claus amateur a commis la maladresse de lui en déposer une dans son bas.

Tu crois qu'à mon arrivée, cette année, il est venu me remercier? Eh! bien, lis:

Monsieur,

Je vous écris ces quelques mots pour vous dire que la poupée que vous m'avez donnée, ça vaut pas grand'chose. Vous m'aviez fait attendre assez longtemps, il me semble que vous auriez pu vous forcer un peu plus que ça. Non seulement ma poupée marche toute seule, mais elle court. Elle est tout le temps dans les "bargains". C'est un jouet dispendieux c'est effrayant

pieds sur la table, sans que la poupée sorte de son caractère, etc., etc., etc. Des bebelles comme ça, j'aime autant vous le dire tout de suite, c'est pas des cadeaux à faire à un honnête vieux garçon. Je sais bien que c'est moi qui vous en ai fait la demande, mais je ne connaissais pas ça. Je voyais ces jouets-là dans la rue, et je trouvais ça beau, alors, je vous en ai demandé un, comme de raison, mais vous auriez dû me dire comment et qui parle! Je ne vous dis que ça. J'avais un tas de petites habitudes qui m'étaient chères et que votre poupée a toutes bouleversées. Je ne puis plus cracher par terre, déposer mes allumettes sur la cheminée du salon, vider ma pipe derrière les calorifères, ou mettre mes

que c'était et me donner autre chose.

Monsieur Santa Claus, quand vous n'aurez à me donner que des bebelles pareilles, vous ferez mieux de les garder pour vous.

C'est tout ce que j'ai à vous dire.

Polycarpe Beaulapin.

. . . . . .

—Eh bien, tu vois; ça n'est guère encourageant.

—C'est comme rien, vous avez dû lui donner ce que vous aviez de plus raboteux en stock.

—Et cet autre.

. . . . . .

Laissez-moi vous dire que je n'ai pas de remerciements à vous offrir pour l'automobile que vous avez déposé dans mon bas, l'an dernier.

Vous appelez ça des étrennes, vous ?

Cette machine-là m'a coûté plus de $300.00 d'amende lors de mes diverses comparutions chez le recorder; $2,300 en réparations à ma machine et en dommages à la propriété, et $800 en frais de médecin, sans compter une foule d'autres petites dépenses qu'il serait trop long d'énumérer.

Vous n'avez pas besoin de venir rôder dans mes environs, parce que vous allez avoir affaire à moi.

Zéphirin Lépaisseur.

. . . . . .

—C'est ça la gratitude humaine. Qu'est-ce que tu dis de celle-là?

. . . . . .

Cher Santa Claus,

Le Pierrot que vous m'avez mis dans mon sabot l'an dernier, je n'en veux plus. Il chique, il jure, il rentre tard, il est grognon et peingre; c'est un joujou très encombrant.

O Santa Claus! si vous pouviez me le changer pour un perroquet ou un chat, je vous promets que je ne vous demanderai plus jamais rien de ma vie, car vos cadeaux ne sont pas assez amusants pour qu'on tienne à en avoir souvent.

Je ne vous dis pas merci.

Anastasie Couënnedelard.

. . . . . .

—Si je ne leur donne rien, ils me traitent de peigne, et si je me rends à leurs désirs, ils me disent des bêtises. Le métier a été gâté par les amateurs. Mais c'est pas tout:

. . . . . .

Monsieur Santa Claus,

Vous n'êtes qu'un vieux blagueur, et à l'avenir vous pourrez garder pour vous vos vieux polichinelles. Celui que vous avez mis dans mon bas, l'an dernier, ne m'a pas amu-

sé longtemps. Ses grimaces ne sont plus drôles quand on les voit de près. Je me suis vite aperçu que les polichinelles comme les autres mannequins, ne sont intéressants qu'à distance, et quand on ne sait pas comment ça marche. Ca serait-il un effet de votre bonté de me le changer pour un arlequin? C'est la mode, aujourd'hui, de changer de polichinelle; il n'y a que les arriérés qui gardent le même tout le temps.

Faites pas le malamain.

Une vieille pratique,

Zezette Lafontaine.

N. B. — Si vous n'avez pas d'arlequin sous la main, j' changerais mon polichinelle pour un singe ou une toupie qui ne ronfle pas.

Z. L.

. . . . . .

Santa Claus,

La Colombine que vous m'avez donnée a fiché le camp avec le Pierrot de la voisine. Vos jouets ne valent rien. Vous m'avez déçu. Je ne vous demanderai jamais plus rien. Vous pouvez vous fouiller avec toutes vos damnées bebelles. Si jamais je vous vois rôder autour de mes chaussons, vous aurez affaire à moi.

Par un crapet de salut,

Bazile Lancorner.

Monsieur Santa Claus,

La "balloune" que vous aviez mise dans mon bas s'est crevée tout

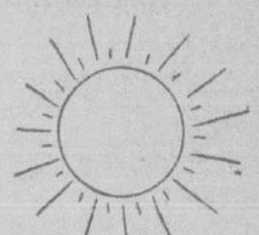

de suite. Vos jouets ne valent rien. C'est tout de la camelote. Vous n'êtes qu'un vieux blagueur. Je ne vous parle plus.

Pit Laplume.

. . . . . .

—Ce naïf-là ne savait pas que les "ballounes" crèvent et que les étoilent filent. Tu vois, je suis en train de perdre toutes mes pratiques. Et c'est tout le temps comme ça, ils ne sont jamais contents. Pourtant, si tu savais tout ce qu'ils me demandent. Ils veulent tous des pantins et des poupées dont ils ne sont jamais satisfaits. Ou bien, ils crèvent leurs "ballounes" en les gonflant trop et viennent rouspéter. Eh, bien, tout ça, c'est la faute à tous les faux Santa Claus qui circulent dans la paroisse. Moi, je me contentais de leur vendre de l'espérance et je gardais mes pratiques, mais un jour les faux Santa Claus se sont mis à s'établir dans les magasins, à se montrer à tous, à se faire de la concurrence, et un bon matin, ayant commis l'imprudence de réaliser les rêves de mes pratiques, ils ont fait des déçus et des mécontents. Ceux qui me sont restés fidèles et qui pendent encore leur bas, sont ceux à qui je n'ai jamais donné le polichinelle qu'ils demandaient.

Les amateurs m'ont gâté mes pratiques.

Et là-dessus, Santa Claus a passé la porte sans ajouter un mot de plus.

LADEBAUCHE.

La situation du marché des oeufs et des volailles

Il y a eu, par tout le pays, une légère augmentation dans la production des oeufs frais, au cours de la semaine écoulée, mais, à l'exception de la Colombie-Anglaise, le volume n'est pas assez considérable pour être d'aucune importance. L'augmentation dans les arrivages, toutefois, a eu pour résultat de faire baisser les valeurs des oeufs frais; cependant, cette diminution est sans doute due aussi à une attente de provisions plus abondantes prochainement aussi bien qu'aux conditions actuelles de l'approvisionnement. Les prix moins élevés ont été particulièrement évidents dans dans les centres les plus importants lesquels se procurent des provisions de la Colombie-Anglaise. A Montréal et à Toronto, les prix des oeufs frais ont diminué durant la semaine et à ces deux endroits, on a constaté des réductions substantielles dans le prix offert pour les oeufs de la Colombie-Anglaise. Malgré que l'on ait signalé une légère augmentation, de Toronto, la production locale dans Ontario et Québec, est encore trop petite pour être de conséquence.

Dans les provinces des Prairies la production est presque stationnaire. Dans la majorité des cas, les quelques oeufs frais qui arrivent viennent directement des fermes avicoles spécialisées et dans la plupart des cas, ces oeufs vont au commerce du détail. La grande partie des centres les plus importants des provinces des Prairies reçoivent quelques oeufs de la Colombie-Anglaise et Winnipeg prenait une charge de wagon entière durant la semaine. Les acheteurs des Prairies, toutefois sont d'opinion que les prix à la Côte sont un peu trop élevés pour des expéditions par messageries ou moindres que par charges de wagon; il se peut, cependant, que les réductions récentes en Colombie-Anglaise permettent que le commerce de cette catégorie devienne plus actif. La majorité des marchés des Prairies sont trop petits pour acheter une charge de wagon et ils font venir des expéditions peu considérables à mesure qu'ils en ont besoin.

Les arrivages aux différents endroits de rassemblement en Colombie-Anglaise furent moindres au cours de la semaine et c'est à cause de la température froide avec neige et pluie, que les collections ont été faites avec un peu de difficulté. Il est vrai, toutefois, que les conditions de la température n'ont pas affecté beaucoup la production et que la ponte augmente fermement, car les poulettes écloses tardivement commencent à produire.

La production aux Provinces Maritimes, en ce qui concerne les oeufs frais, est encore bien au-dessous de la demande, mais on semble attendre des arrivages beaucoup plus nombreux prochainement et les valeurs ont une tendance à devenir moins élevées, en conséquence. On expédie quelques petites quantités d'oeufs de la Colombie-Anglaise aux provinces maritimes, de Montréal, et les rapports indiquent qu'ils donnent beaucoup de satisfaction.

Plus loin, dans ce numéro de la "Revue des Marchés des Oeufs et des Volailles" sont donnés les comptes rendus des provisions d'oeufs en entrepôts frigorifiques, le 1er décembre, et des expéditions interprovinciales d'oeufs inspectées au cours de la semaine écoulée et durant le mois de novembre. Pris ensemble, ces chiffres donnent une indication précise de la condition actuelle du marché canadien des oeufs, et le principal événement de ce marché, en ce moment, est la rareté marquée d'oeufs frigorifiques. Les provisions en entrepôts frigorifiques au Canada, le 1er décembre, sont plus de 28 pour cent de moins qu'il y a un an. On retirait des entrepôts, durant le mois de novembre, environ 300,000 douzaines de plus que l'approvisionnement qui restait le 1er décembre. La déduction naturelle est, bien entendu, que si on retire une quantité égale à celle de novembre, durant le présent mois, tout l'approvisionnement sera épuisée à la fin de l'année. Dans le passé, certaines années avaient un approvisionnement aussi peu considérable que celui de cette année en entreposage mais une certaine quantité restait pour la nouvelle année. Dans ce temps-là, toutefois, on importait des oeufs des Etats-Unis en décembre. A cause de la situation actuelle et les prix, aux Etats-Unis, il semble improbable que l'on fasse venir des oeufs de ce pays pendant le mois présent, à moins que la rareté des oeufs au Canada rende la chose nécessaire. On doit aussi remarquer que les expéditions interprovinciales sont beaucoup moins nombreuses que l'année dernière. Les expéditions venant de la Colombie-Anglaise, la semaine dernière, furent 2,730 caisses à comparer à 4,214 caisses il y a un an. Les mêmes conditions s'appliquent aux oeufs frigorifiques. L'année dernière, la province du Manitoba expédiait deux charges d'oeufs frigorifiques vers l'Est au cours de la semaine, tandis que, cette année, cette province est forcée d'en faire venir de Edmonton. Il est bien compris que les conditions de la température jouent un grand rôle incontrôlable dans le marché des oeufs à cette saison de l'année, mais quand les conditions sont normales comme à présent et en vue du fait que la quantité d'oeufs en entrepôts frigorifiques et les expéditions interprovinciales, tout indique que le marché des oeufs au Canada sera presque nul, au commencement de l'année.

L'ABORD A PLOUFFE

—Deux euchres au profit de la paroisse S.-Maxime, ont eu lieu à la salle Pujarie, Cartierville, sous la présidence de M. le curé J.-A. Champoux.

—Le cercle de couture Sainte-Thérèse s'est réuni chez Mme Henri Lafleur. Etaient présentes: Mmes Paul Lagacé, A. Francoeur, J. Lamarche, G. Landerman, C. Manville, E. Bouchard, F. McAndrew, E. Ouellette, E. Rose, J.-W. Chartrand, Mlles Ida Landerman et Rose Bertrand.

—Chez Mme J.-W. Chartrand, se joignaient au groupe précédent: Mmes J.-E. Bélair, de Cartierville; O. Francoeur, D. Ouellette, C. et E. Payette, de Montréal.

Avec $1500 un particulier en fait

$25,000.00

dans l'élevage des Renards Argentés Enregistrés

Un employé de bureau, fatigué de travailler à petit salaire, décide d'acheter des Renards Argentés Enregistrés, afin d'augmenter ses revenus et jouir des bonnes choses de la vie.

Il acheta donc un couple qu'il laissa en pension. Dès la première année, celui-ci lui donnait six jeunes qui augmentèrent rapidement. Aujourd'hui il possède un stock qui vaut au delà de $25,000 et lui rapporte $5000.00 par année, et augmente à tous les ans.

Vous pouvez en faire autant vous aussi et faire de l'argent. Achetez des Renards Argentés Enregistrés des éleveurs ci-mentionnés. Ils ont en vente des renards argentés enregistrés de haute qualité et vous donnent les meilleures garanties. Ecrivez à l'un d'eux immédiatement et allez visiter leurs fermes d'élevage.

DONNACONA SILVER FOX RANCHES, R. E. Studor, Gen. Mgr., Ste-Dorothée, Qué.

RENARDIERE DE LAVAL DES RAPIDES, INC., Parc Laurier, J. Drolet, Prés., Laval des Rapides.

RENARDIERE DE ST-CESAIRE, Inc., J. E. Lanoix, Prés., S.-Hyacinthe, Qué.

RENARDIERE DE MONTREAL, Ltée, M. Viner, Prés., Tétreaultville, Montréal.

RENARDIERE CO-OPERATIVE ROYALE INC., W. Lorrain, Prés., Abord-à-Plouffe, Qué.

RENARDIERE FORTIER, H. Fortier, Prop., 3951 St-Denis, Montréal.

RENARDIERE PASTEUR, LTEE, A. D. Tremblay, Prés., Laval des Rapides, Qué.

RENARDS ARGENTES BEETZ Ltée, J. Beetz, Prés., 854 Hartland Ave., Montréal.

J. A. BRABANT & E. CHEVRIER, Vaudreuil Station, Qué.

RENARDIERE RIVIERE DES PRAIRIES, H.-J. Laverdure, Prop., Rivière des Prairies, Qué.

RENARDIERE L'ASSOMPTION, J. Miron, Prop., L'Assomption, Qué.

RENARDIERE BELMONT, LTEE, L. Boivin, Prop., 6225 St-Denis, Montréal.

LAURENDEAU & LANGEVIN, St-Gabriel de Brandon, Qué.

RENARDIERE MONTCALM, F. Simard, Prop., Ste-Julienne, Qué.

RENARDIERE MODERNE, ENRG., T. J. Hamel, Prop., Abord-à-Plouffe, Qué.

RENARDIERE BELLERIVE, N. Legault, Prop., Valleyfield, Qué.

RENARDIERE ST-POLYCARPE, A. Grenier, Prop., St-Polycarpe, Qué.

RENARDIERE SOULANGES, "PARC RIVERAIN", E. Laurin, Prop., Coteau Landing, Qué.

L'ECZEMA

la faisait terriblement souffrir jour et nuit

Mme Martin H. Giesbrecht, Winkler, Man., écrit: "J'ai eu recours aux

BURDOCK BLOOD BITTERS

contre l'eczéma et avec d'heureux résultats. J'étais si gravement atteinte que l'eczéma me couvrit toute la figure et les épaules.

"Rien ne semblait pouvoir me soulager jusqu'à ce que prisse votre remède et alors toutes les terribles douleurs qui me faisaient souffrir jour et nuit disparurent".

Fabriqué seulement par THE T. MILBURN CO., LIMITED, Toronto, Ont.

LE CADEAU IDÉAL

LE VOILÀ !

Vous n'aviez pas pensé, probablement, que vous pouviez faire un cadeau pratique, un cadeau qui serait présent, tous les jours, au souvenir de la personne à qui vous le donnerez. Le voici: — tout indiqué, votre cadeau des Fêtes — Un abonnement à "La Presse".

Veuillez abonner M. . . . . . .

Adresse . . . . . .

. . . . . .

à l'édition . . . . . *de "La PRESSE" pour* . . . . . *mois.*

Adresse du donateur . . . . . .

. . . . . .

. . . . . *Inclus $* . . .

S'il vous plaît, nous retourner le coupon avec le prix de l'abonnement et nous ferons en sorte que la personne que vous abonnez reçoive la "Presse" pour Noël avec vos meilleurs souhaits.

Edition Quotidienne Canadienne.

Expédiée par la poste au Canada *(Hors de Montréal) (avec rotogravure)*		Expédiée par la poste aux Etats-Unis *(avec rotogravure)*	
12 mois	$6.00	12 mois	$7.50
6 mois	$3.00	6 mois	$3.75

Edition Hebdomadaire.

Expédiée par la poste au Canada *(Hors de Montréal)*		*Edition Quotidienne Américaine.* Expédiée par la poste aux Etats-Unis *(avec rotogravure)*	
12 mois	$1.50	12 mois	$4.20
Expédiée par la poste aux Etats-Unis 12 mois	$2.00	6 mois	$2.10

Les passagers quittent le navire pour s'aventurer sur les glaces

Un voyage mouvementé de 30 personnes qui se rendaient au devant du père Noël.

LE VAISSEAU PRISONNIER

De notre extra d'hier.

Sandusky, Ohio, 21. — Les équipages de deux vaisseaux travaillent à se frayer une route pour dégager des glaces qui l'enserrent le navire à passagers le "Tourist", sur le lac Erié, pendant que les 30 passagers de ce vaisseau, en sûreté sur terre, après une périlleuse marche sur la glace craquant sous leurs pieds, se demandent s'ils leur sera possible de passer le jour de Noël à leur domicile de l'île Kelley.

Voyage d'achats

Le "Tourist" avait transporté de l'île Kelley à Sandusky trente personnes qui voulaient faire des achats à l'occasion des fêtes. Hier après-midi, ces mêmes personnes remontaient à bord du navire pour retourner chez elles. Mais le navire venait à peine de tourner dans le chenal que des glaces flottantes, poussées par un violent vent du nord-est, le conduisirent dans les eaux peu profondes de la baie de Sandusky. Le "Tourist" toucha fond, et les glaces s'empilèrent contre ses flancs jusqu'à ses ponts.

Le "Messenger", aidé du remorqueur "Gillan", ne put approcher plus près qu'un quart de mille du "Tourist". Comme les glaces continuaient à s'entasser, le capitaine John Gilbert ordonna aux passagers du "Tourist" de quitter le navire. Les touristes durent descendre sur la glace, parfois assez mince, portant sous leurs bras les cadeaux qu'ils avaient achetés à Sandusky, et marchant avec la plus grande prudence pour se rendre jusqu'au "Messenger", qui les ramena à Sandusky.

Un problème

Les trente passagers se demandent comment ils pourront passer le jour de Noël chez eux, à l'île Kelley. Si les glaces dans le chenal ne se dispersent pas sous les vents, il ne leur restera qu'à faire le voyage en aéroplane, à moins que la glace ne devienne assez forte pour les porter. Mais ce serait dix milles à faire sur la croûte glacée pour se rendre jusqu'à l'île Kelley.

Pour la route Montréal-Abitibi

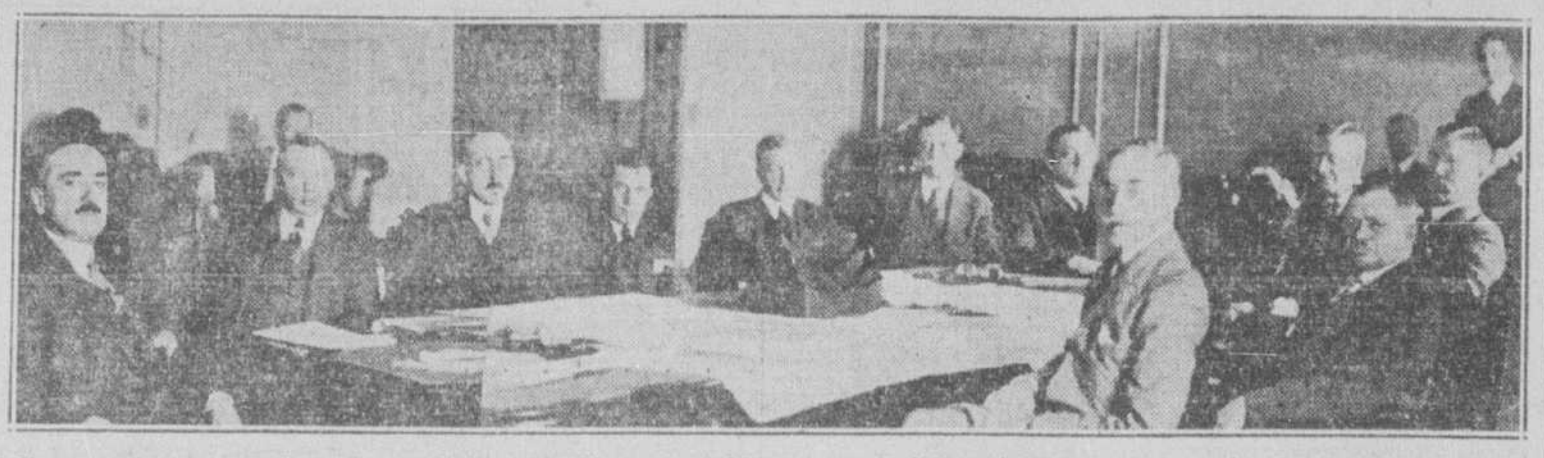

Délégation qui, dirigée par M. A.-A. Legault, de Maniwaki, a rencontré hier avant-midi à Montréal l'hon. J.-E. Perrault, ministre de la voirie, aux fins de lui demander la construction d'une route d'environ 120 milles — du Lac des Ecorces, situé sur la frontière des comtés de Pontiac et de Hull, à Senneterre — laquelle serait le prolongement de la route Montréal-Maniwaki et relierait ainsi la métropole à l'Abitibi. Assis et de gauche à droite: l'hon. J.-E. Perrault, ministre de la voirie; MM. J.-L. Boulanger, sous-ministre; Hector Authier, M.P.P.; Léon Trépanier, leader du conseil municipal de Montréal; E.-R.-E. Chevrier, M.P.; S. Martineau, marchand, de Montcerf; A.-A. Legault, George-C. McDonald, président du Board of Trade, de Montréal, et Walter Molson, vice-président; F.-W. Perras, M.P.P.; J.-C. Groves-Contant, secrétaire de la Chambre de Commerce, de Montréal. Le ministre de la voirie a approuvé le principe de la route projeté. M. Philippe-D. Bourque, et Arthur Lepage, de Senneterre, étaient aussi au nombre des délégués. (Cliché la "Presse".)

BOURSE DE NEW-YORK

De notre extra d'hier

(Par Jenks, Gwynne & Co.)

	Ouv.	Haut	Bas	2.45 p.m.
Air Reduc	116⅝	117½	108	108⅛
Allied Ch.	245	245	241	241
Allis Chal	51	51	49¼	49½
Am. Ag. Ch.	6½	6¾	6⅝	8¾
Am. Bosch M.	39¼	40	37½	37½
Am. Can	112⅞	113⅞	106⅜	107
Am. C. & F.	81¾	81¾	80⅝	80⅝
Am. Int. C.	37½	37¾	35	35
Am. Loco	102	102	99	99
Am. Radiat	30½	30½	29¾	29⅝
Am. Smelt	70⅛	71⅞	69½	69½
Am. Sugar	60¼	60¼	58¼	60¼
Am. T. & T.	216	216¾	212	213
Am. Tom.	195½	195½	195½	195½
Am. Water W.	83¼	84	75	75⅞
Am. Wool.	8⅛	8¼	8⅛	8⅛
Anaconda	75¾	76	71⅛	71⅜
Atchison	224	224	219	219
Atl. Coast	170	170	170	170
Atl. Ref.	38⅞	38⅞	37½	37½
Atl. G. & W.I.	71	71	70	70
Aviation Corp-D	5⅛	5⅝	5⅛	5¼
Bald. Loco.	29½	29½	28⅝	28⅝
Balt. & Ohio	115½	115⅞	113½	113½
Beth. Steel	91	91¾	89	90
Brook. Man. Tr.	63¼	63¼	61¾	61⅝
Brook. Union G.	135	135	123	123
Can. Dry G. Ale	63	63	61⅞	62
Can. Pac.	189	190	188⅝	189
Cer de Pas	61¼	61¼	60	60
Ches. & Ohio	204	204	200	200¼
Chgo. Gt. W. o.	16½	16½	14½	14½
Chgo. Gt. W. pr.	41½	41½	38	38
Chrysler	34½	34½	33	33
C.M. & St. P.	25⅛	25½	24½	24½
C.M. & St. P., pr	46¼	46⅝	41	41
C.R.I. & P.	116	116	116	116
Coca-Cola	127½	128	127½	128
Col. F. & I.	34	34½	33	33½
Col. G. & E.	66½	68⅝	64¼	64¼
Congoleum	13½	13¾	13	13
Cons. Gas	93½	95	91	91
Cont. Bak. "B"	5⅜	5⅞	5½	5½
Cont. Can.	49½	49⅞	48	48
Corn Pr.	91	91¼	86½	86½
Crucible S.	77¼	78⅛	76⅛	77⅞
Cuba Co.	10½	10½	10⅛	10⅛
Cuban-Am. S.	8	8	8	8
Davison Ch.	29¼	29¼	27⅛	27⅜
Del. & uHd.	172½	172¼	168	170
Detroit Edison	190¼	194	189¼	189¾
Du Pont	112	112	108½	108¾
Erie	60¼	60¼	57	57
Erie 1er priv.	60¾	60¾	60	60½
Fam. Play	48⅝	48⅝	45	45
Freeport Texas	38½	39¼	37½	37½
Gen. Asphalt	49¼	50	47¼	47¼
Gen. Cigar	52½	52½	52¼	52¼
Gen. Electric	58	58½	55¾	56¼
Gen. Motors	40¼	40¼	38⅛	38⅝
Gen. Ry. Sig.	84½	84¾	80¼	80¼
Gillette Razor	95⅜	96	93¾	93¾
Goodrich B.F.	45	45	43	43
Goodyear Tire	66	66½	65	65
Granby Mining	53½	54	52	52
Gt. Nor. priv.	97½	97½	97½	97½
Gt. West. Su.	29¼	29¼	29	29
Houston O.	54¼	54¼	50¼	50½
Hudson Mt.	51⅛	51⅝	50	50⅞
Independ. Oil	22	22	20	20⅞
Inland Steel	73	73	72	72
Inspir. Cop.	29	29	28	28
Int. Com. Eng.	5⅝	5⅝	4¾	5¼
Int. Harv.	79	79¾	76	76
Int. Mer. Mar.	24	24	24	24
Int. Nickel	30¼	30⅝	29	29
Int. Tel. and Tel.	71⅞	71⅞	65⅝	65⅝
J Kayser	39¾	39¾	33⅞	33⅞
Kan. C. S.	83⅝	83⅝	82½	82½
Kels. Hayes W.	22¼	22⅝	22	22⅝
Ken'cot Cp	57	57	54¾	54¾
Kraft Cheese	35¼	35¼	32⅛	32⅛
Legget Myers B	94	94	93½	93½
Lehigh Val	73½	73½	72½	72½
Ludlum Steel	32¼	32¼	31	31
Mack Trk	73¼	73¼	69½	69½
Miami Corp	27	27	26¼	26½
Midcont Pete	26½	26½	25¾	25¾
M. K. & T.	49¼	49⅝	43⅝	45
M. K. & T. priv	103	103	103	103
Mo. Pacific	88½	88½	85½	86
Mo Pac priv	137	137	135	135
Mont. Ward	54½	54¾	43¼	45¼
Nash Mot.	53¾	53¼	51⅛	51⅝
Nat. Biscuit	171	173	170	170
Nat. Cash Reg.	73⅛	73⅞	68	68¼
Nat. Lead	140	140	137½	137½
N.Y. Cent.	172	172	169	169
N.Y., N.H. & H.	112	113	108¼	108¼
Nor. & West.	229¼	229¼	229¼	229¼
Nor. Amer.	96¾	91½	86¾	86¾
Nor. Pacific	90¼	96⅝	89¾	89¾
Owens Bottle	52⅝	52⅝	50	50
Otis Elevator	255	255	255	255
Pan. A. Pete B.	57⅞	57⅞	56¼	56¼
Penn. R.R.	75⅝	75⅞	73¾	75¼
Pere Marq.	166	166	165	165
Phillips P.	32¾	33½	31⅝	31⅝
Pressed Steel	8½	8⅝	8½	8⅝
P.S.C.N.J.	72¾	74½	71⅛	71¼
Pullman	82⅝	83⅝	82	82
Radio Corp.	43¼	43¼	37⅞	38¼
Pure Oil	23½	23⅞	23	23¼
Reading	125¼	125¼	122½	122½
Remington T.	26⅝	26⅝	25⅛	25⅛
Rep. I. & St.	75½	78	73¼	73½
Roy. Dutch	51¼	51½	50⅝	50⅝
Savage Arms	25½	25½	25	25½
Schulte	5⅛	5⅛	5	5
Sears Roebuck	99	99	88½	88¼
St. L. S. F.	110	110	108½	108½
Shell U. Oil	23⅜	23⅜	22⅝	22⅝
Simms Pete	24	24	24	24
Simmons Co.	90	90	75½	77¼
Sincl. Con.	25¼	25⅜	22⅝	23
Skelly Oil	31⅛	31⅛	31⅛	31⅛
South. Cal. Edis.	54½	54½	53⅛	53⅛
South. Pac.	120⅜	120⅞	120	120
South. R.R.	133¾	133¾	131	131
St. L. S. W.	63	63	61½	61½
St. Gas & Elec.	111¼	112	102½	103
S.O. Cal.	60⅜	60⅜	60⅝	60½
S.O. N.J.	62⅜	62⅞	59½	60½
S.O. N.Y.	33⅝	33⅝	32⅛	32⅛
Stewart-Warner	39	39	38	38
Studebaker	42	42⅛	41⅜	41⅝
Tenn. Copper	12¼	12½	12⅛	12½
Tex. Co.	55¼	55⅝	54⅝	55⅛
Tex. Gulf Sulph.	55	56¾	53¼	53⅛
Tim. Rol. B.	69¾	70½	66¾	66¾
Tobacco Prod.	3⅛	3¼	3⅛	3¼
Trans. Cont. O.	8½	8½	8⅛	8⅛
Union Carbide	73¼	73½	67	68⅛
Union Pac.	215⅝	215¼	212½	212½
United Fruit	101	102½	100	100
U.S. Ind. Al.	133¾	134	126¼	126¼
U.S. Realty & I.	61⅛	61⅞	58⅝	58⅝
U.S. Rubber	25⅞	26¾	25	25
U.S. Rub. 1er pr.	51⅛	51⅝	51	51¼
U.S. Steel	167⅞	168⅝	161	162
Utilit. P., Light	31⅛	31½	29½	29½
Vanadium Corp.	49	49¼	45⅛	45⅛
Wabash	58	58	57½	57½
West. Airbrake	46⅜	46⅝	44½	44½
West. Mfg.	132	132	126	126
Weston Elec.	27	27¼	27	27¼
White Motors	32⅝	32⅝	32½	32½
Willys-Overland	7⅝	8	7	7⅝
Woolworth	73⅝	73⅝	69⅝	69⅝
Wor. Pump Co.	70	70	69	60
Yale & Towne	72	72	72	72
Yellow Cab	13⅞	13⅞	12½	12½
Youngst. S. & T.	110	110	110	110

Bourse de Montréal

De notre extra d'hier

Cours fournis par la maison L.-G. Beaubien et Cie., 84 Notre-Dame ouest.

DE 12.30 A 3 P.M.

Abitibi—25 à 35½, 25 à 35½, 60 à 35½, 100 à 35½, 100 à 35½.

B.C. Power B—10 à 18¼, 5 à 18¼.

B.C. Power A—50 à 36, 25 à 36.

Brompton—25 à 31, 5 à 31, 25 à 30½, 25 à 30, 25 à 30, 35 à 30, 25 à 30, 80 à 30.

Bell Telephone—5 à 161.

Brazilian—5 à 36½; 5 à 36½; 3 à 36½; 2 à 36½; 25 à 36⅜; 10 à 36⅜; 5 à 36⅜; 25 à 36⅜; 75 à 36⅜; 175 à 36⅜; 25 à 36⅜; 25 à 36½; 100 à 36½; 25 à 36½; 50 à 36½; 10 à 36½; 50 à 36½; 50 à 36½; 25 à 36⅜; 25 à 36⅜; 50 à 36⅜; 100 à 36¼; 50 à 36⅜; 50 à 36½; 35 à 36½; 100 à 36½; 50 à 36½; 50 à 36½; 25 à 36½; 15 à 36⅜; 25 à 36½; 50 à 36¼; 25 à 36¼; 25 à 36¼; 50 à 36¼; 30 à 36¼; 50 à 36⅛; 100 à 36; 20 à 36⅛; 180 à 36; 20 à 36; 25 à 36¼; 75 à 36¼; 100 à 36¼; 75 à 35; 25 à 36; 25 à 36¼; 50 à 36; 25 à 36; 50 à 36¼; 50 à 36¼; 100 à 36⅛; 100 à 36½; 5 à 36¼; 75 à 36½; 120 à 36; 25 à 36; 5 à 36⅛; 5 à 36; 2 à 36; 50 à 36⅛; 25 à 36⅛; 40 à 36⅛; 300 à 36¼; 30 à 36¼; 50 à 36⅛; 30 à 36¼; 300 à 36; 10 à 36; 10 à 36; 25 à 36; 25 à 36; 50 à 36; 50 à 36; 50 à 36; 20 à 36; 25 à 36; 5 à 36⅛; 35 à 36⅛; 25 à 36; 30 à 36; 25 à 36; 10 à 36; 350 à 36; 150 à 36; 125 à 36; 50 à 35¾; 25 à 35; 100 à 35¾; 100 à 35¾; 65 à 36; 50 à 35¾; 25 à 35¾; 50 à 35¾; 100 à 35¾; 50 à 35¾; 25 à 35¾; 50 à 35¾; 50 à 35¾; 25 à 35¾; 25 à 35⅝; 25 à 35⅝; 25 à 35⅝; 25 à 35⅝; 35⅝; 30 à 35⅝; 50 à 35½; 25 à 35½; 100 à 35¾; 100 à 35⅝; 100 à 35⅝; 25 à 35½; 50 à 35⅝; 125 à 35½; 50 à 35½; 100 à 35½; 100 à 35½; 100 à 35¾; 100 à 35⅝; 25 à 35¾; 25 à 35¾; 100 à 35¾; 100 à 35¾; 100 à 35¾; 5 à 35¾; 50 à 35⅝; 50 à 35¾; 120 à 35¾; 100 à 35¾; 25 à 35⅞; 25 à 35⅞; 25 à 36; 40 à 36; 50 à 36; 50 à 36; 25 à 36; 5 à 36.

Canad Bronze — 50 à 45.

Can. Brewing — 75 à 10, 25 à 10, 40 à 10, 100 à 10, 10 à 10, 25 à 10, 10 à 10, 10 à 10, 5 à 10, 10 à 10, 10 à 10, 5 à 10.

Canada Car — 25 à 25½, 10 à 25½, 10 à 25½, 10 à 25½, 5 à 25½, 10 à 25½, 10 à 25¼, 4 à 25⅛, 50 à 25, 25 à 25, 100 à 25, 10 à 25, 50 à 25, 25 à 25, 75 à 25, 50 à 25, 10 à 25⅛, 15 à 25, 25 à 25, 10 à 25, 100 à 25, 25 à 25, 25 à 25, 25 à 25, 65 à 25, 125 à 25, 50 à 25, 25 à 25.

Can. Car pfd. — 100 à 28½, 100 à 28½, 25 à 28, 25 à 28¼, 25 à 28, 50 à 28, 25 à 28¼, 75 à 28, 25 à 28.

Cons. Smelting — 25 à 255, 15 à 255, 15 à 255, 15 à 255.

Can. Ind. Alcohol—10 à 12; 35 à 12; 5 à 12; 20 à 12.

Can. Steamship—100 à 20.

Canada Power—5 à 19½; 5 à 19½; 5 à 19½; 10 à 19½; 1 à 19½; 25 à 19½; 10 à 19; 25 à 19; 757 à 19; 50 à 19; 35 à 19; 707 à 19.

Cockshutt Plow—10 à 21½; 25 à 21.

Gurd—25 à 27; 50 à 27; 25 à 26.

Dominion Bridge—10 à 72½; 1 à 72; 5 à 72½; 5 à 72; 10 à 72; 25 à 71½; 25 à 71½; 25 à 71½; 50 à 71½; 15 à 71½; 10 à 71; 10 à 71; 25 à 71; 50 à 71; 10 à 71; 5 à 71; 25 à 71; 10 à 71; 5 à 71; 40 à 71; 30 à 71; 75 à 71.

Dom. Bridge droits—30 à 1.25; 300 à 1.25; 10 à 1.25; 25 à 1.25; 75 à 1.26; 25 à 1.25; 25 à 1.25; 185 à 1.25; 100 à 1.25; 215 à 1.25; 110 à 1.25; 335 à 1.25; 50 à 1.26.

Dominion Textile—25 à 85.

Famous Players—25 à 35; 25 à 35; 1 à 36; 25 à 35; 25 à 35½; 5 à 35¼; 25 à 35¼; 10 à 35¼; 25 à 35; 10 à 35; 5 à 35; 10 à 35; 50 à 35; 10 à 35; 5 à 35; 35 à 35; 35 à 35; 30 à 35; 25 à 35.

Famous Players, trust—25 à 33½; 100 à 33¼; 50 à 33½.

Hamilton Bridge—40 à 30, 25 à 30, 25 à 30, 10 à 30, 10 à 30, 15 à 30, 75 à 30.

General Steel Wares—50 à 18, 50 à 18.

Int. Nickel—100 à 30; 5 à 30; 100 à 30; 900 à 30; 40 à 30; 25 à 30; 50 à 30; 10 à 30; 25 à 29¾; 150 à 29¾; 100 à 29¾; 25 à 29¾; 100 à 29¾; 100 à 29⅝; 100 à 29¾; 25 à 29¾; 100 à 29¾; 25 à 29¾; 100 à 29¾; 100 à 29¾; 25 à 29¾; 5 à 29½; 25 à 29½; 50 à 29½; 50 à 29½; 30 à 29½; 10 à 29½; 100 à 29½; 25 à 29¼; 500 à 29¼; 25 à 29½; 5 à 29½; 50 à 29½; 15 à 29½; 10 à 29½; 100 à 29¼; 50 à 29½; 50 à 29½; 200 à 29½; 75 à 29½; 25 à 29½; 75 à 29½; 25 à 29⅝; 100 à 29½; 25 à 29¾; 50 à 29⅝; 10 à 29½; 25 à 29½; 90 à 29½; 75 à 29½; 25 à 29½; 75 à 29½; 15 à 29½; 200 à 29¼; 100 à 29¼; 100 à 29½; 50 à 29½; 50 à 29¼; 10 à 29½; 25 à 29¼; 25 à 29¼; 25 à 29¼; 25 à 29¼; 100 à 29¼; 25 à 29¾; 50 à 29¼; 25 à 29¼; 25 à 29¼; 100 à 29¼; 100 à 29¼; 25 à 29¼; 25 à 29¼; 25 à 29¼; 5 à 29; 25 à 29; 50 à 29; 50 à 29; 25 à 29; 100 à 29; 25 à 29; 25 à 29; 350 à 29; 75 à 29; 50 à 29, 25 à 29, 15 à 29, 45 à 29, 100 à 29, 150 à 29, 30 à 29, 175 à 29, 25 à 29, 50 à 29, 25 à 29, 130 à 29, 50 à 28¾, 175 à 28¾, 25 à 28¾, 75 à 28¾, 100 à 28¾, 100 à 28¾, 25 à 28⅞, 115 à 28¾, 300 à 28¾, 25 à 28⅞, 25 à 28⅞, 100 à 29, 25 à 28⅞, 25 à 28¾, 25 à 29, 25 à 28¾, 200 à 28¾, 200 à 28¾, 25 à 28, 50 à 28, 25 à 28¾, 25 à 28¾, 50 à 28⅞, 200 à 28⅞, 25 à 29, 25 à 29, 25 à 29, 25 à 29, 25 à 28⅞, 25 à 28¾, 500 à 28⅞, 25 à 28¾, 185 à 28¾, 25 à 28¾, 25 à 28¾, 25 à 28¾, 50 à 28⅞, 25 à 28⅞, 125 à 28⅞, 25 à 29, 100 à 29, 75 à 29, 50 à 28⅞, 150 à 29, 125 à 29, 50 à 29, 75 à 29, 100 à 29, 100 à 29¼, 80 à 29¼.

Massey Harris—10 à 40; 50 à 40; 50 à 40; 50 à 40; 50 à 40; 10 à 40; 30 à 40; 25 à 40; 70 à 40; 100 à 40 25 à 40; 160 à 40.

Lake of the Woods—15 à 46; 5 à 46.

McColl Frontenac — 50 à 23; 50 à 23; 25 à 23; 20 à 22¾.

Mntreal Pwer — 5 à 123; 15 à 123; 25 à 122½; 10 à 122; 5 à 122½; 5 à 122½; 10 à 122; 5 à 122; 15 à 122; 35 à 121⅞; 25 à 121; 25 à 121; 25 à 122; 25 à 122; 25 à 125; 10 à 121½; 4 à 121; 6 à 121; 10 à 121; 1 à 121; 5 à 121½; 60 à 121½; 15 à 121½; 50 à 121; 80 à 121; 25 à 121; 20 à 121; 25 à 121; 15 à 120½; 5 à 121; 10 à 120½; 30 à 120; 50 à 120½; 25 à 120½; 1 à 120½; 25 à 120½; 25 à 120½; 2 5à 121.

10 à 121, 1 à 121, 25 à 121, 25 à 121, 50 à 121¼, 50 à 121¼, 50 à 121¼, 6 à 121, 10 à 121½, 25 à 121½, 50 à 121, 135 à 120½, 25 à 120½, 25 à 128, 100 à 121, 25 à 121, 25 à 121, 25 à 121, 25 à 121, 25 à 121, 25 à 121¼.

Nat. Steel Car—25 à 55½, 50 à 55½, 25 à 55½, 25 à 55½, 75 ^ 55¼, 10 à 55, 40 à 55, 50 à 5, 15 à 55, 30 à 55, 35 à 54½, 25 à 54½, 60 à 54½, 40 à 54⅛, 165 à 54, 5 à 54, 20 à 54, 50 à 54, 30 à 54, 5 à 54, 20 à 54, 10 à 53¼, 25 à 54, 25 à 53¼, 50 à 54, 95 à 54.

Nat. Breweries—100 à 117,100 à 117.

Nat. Breweri s, nouv.—25 à 29¼, 25 à 29¼, 25 à 29¼.

Power Corporation—10 à 71, 25 à 71, 25 à 70, 75 à 70, 10 à 70, 20 à 70, 5 à 70, 35 à 70, 25 à 70, 25 à 70, 20 à 70, 10 à 70, 25 à 70, 100 à 70, 75 à 70, 45 à 70, 10 à 70, 25 à 70, 25 à 69½, 50 à 69½, 105 à 69½, 175 à 69, 25 à 69¼, 20 à 69.

Quebec Power—50 à 63½; 5 à 63¼; 25 à 63; 25 à 62½; 10 à 62; 10 à 62½; 25 à 62.

Shawinigan—50 à 74⅜; 25 à 74⅜; 25 à 74⅜; 20 à 74⅜; 5 à 74⅜; 45 à 74¼; 100 à 74¼; 25 à 74⅜; 25 à 74; 25 à 74; 50 à 74; 25 à 74¼; 5 à 74¼; 100 à 74¼; 2 à 74¼; 5 à 74; 50 à 74¼; 50 à 74¼; 25 à 74¼; 100 à 74; 20 à 74; 100 à 74; 30 à 74; 25 à 73½; 25 à 73½; 50 à 74.

Winnipeg—5 à 50; 5 à 50.

Sur le Curb

(De notre extra d'hier)

Cours fournis par la maison L.-G. Beaubien et Cie., 84 Notre-Dame ouest.

DE 12.30 A 3 P.M.

Ass. Oil—25 à 1.00, 10 à 1.00, 25 à 1.00, 10 à 1.00, 20 à 1.00, 20 à 1.00, 25 à 1.00, 100 à 95, 100 à 95, 20 à 96, 100 à 95, 100 à 95, 50 à 95, 100 à 91.

B. A. Oil—50 à 41½, 25 à 41¼, 25 à 41, 25 à 41, 5 à 41½, 25 à 41, 50 à 40⅝, 15 à 40¾.

Dist. Seagram—10 à 12.

Dom. Engineer—20 à 66, 5 à 66, 15 à 66.

Dryden—100 à 15; 20 à 15; 80 à 16; 25 à 14½; 5 à 14½; 20 à 15; 25 à 14; 15 à 14; 1 à 14.

Hiram Walker—10 à 11¼; 75 à 11; 25 à 11; 100 à 11; 50 à 11; 25 à 11; 5 à 11; 15 à 11; 5 à 1;; 10 à 11; 10 à 11; 35 à 10¾; 25 à 10¾; 50 à 10¾; 10 à 10¾; 10 à 11¼; 100 à 10½; 25 à 10½; 100 à 10½; 35 à 10½; 25 à 10½; 20 à 10½; 25 à 10½; 5 à 10½; 5 à 10½; 25 à 10⅝; 100 à 10⅝; 100 à 10½; 25 à 10½.

Hydro Electric—100 à 36; 25 à 36.

Home Oil—50 à 8¼; 25 à 8¼; 15 à 8¼; 10 à 8¼; 25 à 8.15; 25 à 8; 75 à 8; 25 à 8; 10 à 8; 20 à 8.

Imp. Oil—10 à 26⅝, 10 à 26¼, 50 à 26, 50 à 26, 25 à 26, 25 à 26, 50 à 26, 150 à 26, 20 à 26¼, 10 à 26, 10 à 26, 25 à 26, 15 à 26, 50 à 26, 50 à 26, 25 à 26, 50 à 26, 10 à 26, 5 à 26, 1 à 26⅛, 25 à 26, 100 à 26, 25 à 26, 25 à 26, 25 à 26, 25 à 26, 75 à 26, 100 à 25⅞, 25 à 26, 100 à 26, 10 à 26, 10 à 26, 10 à 26, 10 à 26, 5 à 26, 25 à 26, 75 à 26, 145 à 25⅞, 5 à 25⅞, 10 à 25⅞, 50 à 25¾, 100 à 25¾, 50 à 25⅞.

Int. Petroleum—30 à 20⅝, 15 à 20⅝, 25 à 20½, 25 à 20⅝, 50 à 20½, 50 à 20½, 5 à 20½, 50 à 20½, 50 à 20½, 100 à 20¼, 50 à 20, 50 à 20¼, 25 à 20¼, 35 à 20¼, 25 à 20¼, 100 à 20, 25 à 20, 10 à 20¼, 75 à 20, 50 à 20, 10 à 20¼, 25 à 20¼, 15 à 20¼, 10 à 20¼.

Int Utilities B — 15 à 7; 75 à 7.

Page Hersey — 10 à 91; 25 à 90; 15 à 90.

Regent Knitting — 10 à 4½.

Robert Mitchell — 45 à 33.

Southern Can Power Pfd — 2 à 104.

Williams Alloys — 25 à 12¼; 35 à 12½.

Can Malting — 50 à 19; 25 à 19.

Can Celanese — 75 à 13; 50 à 13.

Lake Superior — 10 à 10.

Le salaire de l'hon. M. Thomas baissé de $48

On a diminué de $48 les estimés de $51,250 pour le salaire et allocations du Lord du sceau privé.

Chômage augmenté

De notre extra d'hier.

Londres, 20. — La politique travailliste contre le chômage a été vivement critiquée aujourd'hui à la Chambre des communes.

Sur une motion conservatrice, les Communes ont diminué de $48. les estimés supplementaires de $51,250 pour salaires et dépenses des bureaux du Lord du sceau privé, l'hon J.-H. Thomas, qui est le ministre non officiel du chômage.

Kingsley Griffith, conservateur, a attaqué les mesures gouvernementales contre le chômage et déclaré que l'augmentation de 200,000 dans le nombre des sans-travail depuis que le gouvernement travailliste a pris le pouvoir dépassait largement l'augmentation normale saisonnière du chômage.

Un Montréalais qui n'oubliera plus Winnipeg

De notre extra d'hier:—

Winnipeg, 20. — Les bandits de Winnipeg entendent vivre grassement durant les fêtes de la Noël et par conséquent les petits vols ne les intéressent plus pour le moment. Ils leur faut du gros gibier. Ainsi, hier soir, rue Taché, dans l'ombre des tours de la cathédrale Saint-Boniface, deux bandits ont "fait son affaire" à un M. W. Herbert, vendeur de stocks montréalais. Un homme s'approcha d'Herbert et lui demanda une allumette.

Herbert s'empresse de répondre à cette demande et fouille dans sa poche. Tout à coup il sent dans les reins la pression d'un canon de revolver. "Faites vite, mon ami!" lui dit le bandit, et Herbert est forcé de remettre une somme de $2,665 dont $1,315 en billets de banque. Une seconde plus tard le bandit montait dans un rapide auto.

"Joyeux Noël et amusez-vous bien!" cria le bandit comme l'auto démarrait. Herbert demeura quelque temps atterré.

La police s'occupe de l'affaire.

Macabre découverte rue de Lanaudière

De notre extra d'hier.

Le petit Roland Milot, âgé de douze ans, fit une macabre découverte, à 1 h. 20 cet après-midi lorsqu'en pénétrant dans le hangar de la demeure de ses parents il aperçut sa mère pendue à une corde à linge.

Mme Georges Milot, la malheureuse victime, demeurait avec son mari et ses six enfants dont le plus jeune a trois ans, au no 5048 de la rue DeLanaudière.

M. Milot était parti pour son travail vers les midi moins vingt et les enfants étaient sortis de la maison presque aussitôt après, de sorte que la pauvre femme avait eu tout le loisir d'exécuter son affreux projet.

Dès que les voisins apprirent la chose, ils en notifièrent la police. Le sergent Blanchard, du poste no 14, dirigea l'enquête sur les lieux.

M. Milot, averti de la triste fin de sa femme, déclara qu'elle n'était pas en bonne santé et que depuis une intervention chirurgicale subie l'an dernier, sa femme n'était pas tout-à-fait la même.

Le corps de Mme Milot a été transporté à la morgue.

Plusieurs délégations chez l'hon. J.-L. Perron

De notre extra d'hier.

L'hon. J.-L. Perron, ministre de l'agriculture, a reçu à 11 heures 30 cet avant-midi, Mgr J.-C. Allard, curé de Sainte-Martine, et M. April, agronome du comté de Chateauguay, venus pour conférer avec lui de l'enseignement agricole dans la province de Québec.

L'hon. M. Perron a aussi reçu quatre autres délégations: une du comté de Soulanges, une autre composée de médecins vétérinaires, une troisième de la société d'agriculture du comté de Chambly, et enfin une dernière composée de producteurs de lait.

Mères, Préparez cette mixture contre les Mauvais Rhumes

Vous serez agréablement surprises des résultats qu'elle apportera dans les cas de mauvaise toux ou de rhume de poitrine. Elle se prépare en un moment et ne coûte qu'une bagatelle, mais on peut compter sur elle pour obtenir un soulagement prompt et durable.

Procurez-vous 2½ onces de Pinex à n'importe quelle pharmacie, versez dans une bouteille de 16 onces et remplissez d'un sirop fait de sucre granulé ou de miel coulé. Cette solution de 16 onces ne vous coûtera pas plus qu'une petite bouteille de remède préparé et elle sera bien plus efficace. Elle est pure, se conserve parfaitement et les enfants en aiment le goût.

Ce simple remède a une remarquable action triple. Il va droit au siège du mal, détache le phlegme chargé de germes et réduit l'inflammation. Une partie est absorbée dans le sang, où elle agit directement sur les bronches, aidant l'organisme à se débarrasser de l'infection avec une aide surprenante.

Pinex est un composé hautement concentré de pin de Norvège, contenant sous une forme raffinée et agréable au goût, l'actif agent qu'est la créosote, reconnu comme un des meilleurs principes pour soulager les toux graves, les rhumes de poitrine et les affections bronchiques.

N'acceptez pas de succédanés à Pinex. Il est garanti donner un soulagement rapide. Autrement on vous rembourse.

PINEX POUR LE RHUME

L'association athlétique de la police

Les élections des officiers de l'association athlétique de la police ont eu lieu, mercredi dernier. On voit ici les membres du nouvel exécutif. Assis de gauche à droite : le capitaine E.-A. Lebeau, trésorier ; le capitaine A. Bélanger, 1er vice-président; l'inspecteur J. Lefebvre, président ; l'inspecteur Arthur Maranda, 2e vice-président et M. Rodolphe Lavallée secrétaire. Debout : le constable Julien Chamaillard, le lieutenant T. Leggett, le lieutenant Joseph Lévesque, le capitaine A. Hébert, Amédée Vézina, constable; le capitaine Charles Barnes, le sergent-détective F.-E. Ouellette, le lieutenant Paul Gibeau, le constable Ernest Boucher et M. Paul Campeau, chef-opérateur. (Cliché de "Presse".)

Le cabinet britannique...

SUITE DE LA PAGE 25

faut pas tirer sur l'organiste. "Nous ne le ferions pas, s'il n'y avait pas une invitation à le faire", dit-il. L'hon. M. Thomas, déclara-t-il, a été annoncé comme le plus beau des orchestres qui aient existé pour jouer sur ce ton, et maintenant il affecte de prendre des airs que les conservateurs ont joués durant quatre années.

Réplique de l'hon. M. Thomas

Bien que l'honorable M. Thomas n'eut réellement rien de nouveau à dire lorsqu'il répondit à toutes ces critiques, il parvint à présenter certains faits qui, semble-t-il croire, prouvaient qu'il a fait tout ce qui était possible jusqu'à présent. Le ministre du travail dit qu'il avait été ajouté neuf millions de livres sterling au programme des travaux aux grandes routes, et que les commissaires de l'électricité vont déposer une autre somme additionnelle de 7,000,000 de livres sterling. Des travaux dans les ports ont été approuvés ou vont l'être.

Des mesures temporaires, déclara l'hon. M. Thomas, ne solutionneront pas le problème du chômage et il n'a pas l'intention d'essayer cela. "Nous devons concentrer nos efforts vers le commerce d'exportation, dit-il, et dans ce but le gouvernement se propose de rétablir les postes de commissaires du commerce qui ont été abolis il y a quelques années."

Brillantes perspectives

Au sujet du commerce en général, le ministre dit que les faits se contredisent. De récents événements dans la cité ont créé une certaine incertitude, mais il y a de brillantes perspectives dans certaines directions, si l'unification et l'étatisation ont lieu.

Sir Burton Chadwick, député conservateur de Wallasey, demanda quelles sont les perspectives pour le commerce du charbon avec le Canada.

L'hon. M. Thomas répondit que les perspectives pour l'année prochaine sont favorables, mais non pour la présente année vue que le Saint-Laurent est gelé.

La Chambre des communes se divisa alors sur la motion.

Les mortalités...

SUITE DE LA PAGE 27

pas probable que cette proportion soit réelle et qu'elle provienne d'une différence d'exactitude parce qu'un grand nombre de familles n'aiment pas que le cancer figure... dans les certificats de décès, parce qu'elles s'imaginent à tort que c'est une tare à cacher".

Progrès universels

"Les progrès de la science, s'ils n'ont pas réussi à compenser cet accroissement de mortalités sont cependant considérables. Je pourrais vous faire visiter ce soir les laboratoires de biologie expérimentale que j'ai revus depuis 1926 dans toute leur intensité de travail: celui de Maudslye à Chicago, de Strangeways à Cambridge, de Borrel à Strasbourg et surtout celui de l'Institut de Radium de Paris qui porte à son entrée cette inscription: "Ce laboratoire a été érigé en partie avec les dons de l'Institut du Radium de Montréal, première filiale canadienne"; les laboratoires radiologiques de l'Université de Berlin complétés en 1929, celui du Duc de Broglie, le Dessauer à Franckfort, de Benken à Charlottenbourg et ceux d'un grand nombre de grandes institutions industrielles. Nous verrions dans ces laboratoires comment la science consacre le meilleur de ses énergies aux souffrances de l'humanité et comment elle apporte à la médecine une aide qu'il est difficile de rendre très efficace parce que dans l'homme les forces physico-chimiques sont soumises à des directions supérieures dont l'essence reste mystérieuse pour les chercheurs de laboratoire. Ils peuvent bien mesurer dans l'individualité les phénomènes de la physique et de la chimie qui ont lieu dans le vivant, mais ils éprouvent d'immenses difficultés à trouver la raison de la coordination et à chercher les remèdes aux désordres qui pourraient s'établir dans cette directive générale."

Raisons d'optimisme

"Dans le cancer, les études expérimentales ont donné comparativement plus de résultats que dans la plupart des autres maladies. Ces résultats le font mieux connaître et c'est le devoir de tous ceux qui ont charge de la santé publique d'accomplir cette tâche. Voilà pourquoi les départements d'hygiène de beaucoup de pays, spécialement la Suède, la Norvège, le Danemark, la France, les Etats-Unis, l'Angleterre sont chargés tout spécialement de répandre dans le public les notions acquises. Des ligues nombreuses viennent apporter leur concours à ces efforts, les Etats doivent s'en charger de plus en plus, la Société des Nations vient de le reconnaître."

Le conférencier aborde ensuite directement le sujet principal de la conférence: la prophylaxie, le diagnostic précoce, le traitement du cancer et ses principaux résultats. Comment pouvons-nous le prévenir, le reconnaître et le guérir?

La conférence était illustrée de projections lumineuses. Le Dr Gendreau déclara à ses auditeurs avant de terminer qu'il se proposait de publier intégralement, dans un avenir rapproché, les principaux renseignements utiles sur ces matières dans la lutte contre le cancer.

Un ancien président...

SUITE DE LA PAGE 25

va à l'Elysée au moment où se déroulait le procès et où fut prononcée la condamnation du capitaine Dreyfus. Et c'est au moment où il abandonnait sa charge de président que commença cette campagne politique en faveur de la séparation de l'Eglise et de l'Etat. A titre de chef du gouvernement, Loubet eut peu de puissance, mais son influence se fit sentir lorsqu'il accorda le pardon au capitaine Dreyfus qui venait d'être condamné. Son attitude sur la séparation de l'Eglise et de l'Etat fut celle d'une désapprobation du violent mouvement politique clérical; cependant, il signa la séparation qui avait été votée par la chambre des députés.

Fils d'un paysan, propriétaire de Marsanne, dans le sud de la France, il est né le 31 décembre, 1838. Il étudia le droit et fut admis à la pratique en 1870. C'est de cette année-là que date sa carrière politique. Seize années plus tard, il fut élu député. Il fut sénateur deux années, puis ministre des travaux publics, premier ministre, ministre de l'intérieur, puis en 1896, président du Sénat.

Lorsque le président Faure mourut subitement, en 1899, Georges Clemenceau choisit Loubet comme candidat à la présidence, à la onzième heure. Loubet fut élu.

Loubet aimait la vie du foyer, la vie des champs et était un grand chasseur. En 1867, il épousa Mlle Marie Picard. Ils eurent trois enfants, deux garçons et une fille.

Le professeur...

SUITE DE LA PAGE 27

seur publiera prochainement les 64 conférences qu'il a données à l'université.

Depuis deux ans le professeur Kiang Kang Hu fait des recherches dans la section chinoise de la bibliothèque du Congrès à Washington. Il dit que c'est la plus complète qu'il y a en Amérique. Celle de l'université McGill vient en deuxième lieu.

En politique

M. Kiang Kang Hu fut l'ami et l'admirateur du dictateur Sun Yat Sen, le fondateur de la république chinoise. Cependant il n'endossait pas toutes ses idées. Il ne croit pas en l'efficacité de la dictature en Chine. Seule une république constituée d'une chambre de représentants et d'un président élu, aura du succès en Chine.

M. Kiang Kang Hu fuit la politique. Il a visité la Russie soviétique; il a connu Lenine et Trotsky; il a voyagé en France, en Belgique, en Angleterre.

Le distingué visiteur croit que le conflit actuel, en Chine, se règlera par l'établissement d'une république solide dans laquelle toute la Chine sera unie.

Le professeur dit que l'incident qui a retardé son arrivée à Montréal était insignifiant et ne méritait pas la publicité qu'on lui a faite.

Une délégation...

SUITE DE LA PAGE 25

La délégation paraît ne pas s'opposer à ce que Chicago continue à détourner les 8,500 pieds cubes d'eau jusqu'à ce que la Cour suprême se soit prononcée.

Le rapport Hughes

Le secrétaire de la guerre Hurley a fait entendre qu'il ne se propose pas de rendre aucune décision, mais a dit que si, légalement, il se trouvait forcé d'agir, il ferait en sorte que sa décision ne soit aucunement préjudiciable à la décision finale de la Cour et quelle serait conforme au rapport de M. Hughes.

Ce rapport accorde neuf années à Chicago pour terminer les ouvrages d'art qui compenseront le détournement de 8,500 pieds, et autorise un détournement de 1,500 pieds cubes d'eau par seconde, non compris les autres travaux pour la fourniture de l'eau destinée aux services domestiques autorisés par le Congrès. Il pourvoit à des diminutions successives du détournement actuel, à partir du 1er juillet prochain, alors que ce détournement ne devra pas être de plus de 6,500 pieds cubes.

Deux points dangereux

M. Bettman dit que les Etats qui protestent considèrent que le rapport de M. Hughes est une justification de l'attitude qu'ils ont prise, à l'exception d'un ou deux points. Si le rapport de M. Hughes est accepté par la Cour suprême, Chicago sera autorisé à détourner environ 3,000 pieds cubes d'eau par seconde.

Il n'est pas établi, ajoute M. Bettman, si cela nuira à ceux qui ont des intérêts sur les lacs, mais ce serait l'admission du principe par la Cour du droit de détournement des eaux. Il y a aussi la crainte que le Congrès pourrait intervenir de temps à autre et autoriser de plus amples détournements.

Exportations plus fortes de papier

Nos exportations de pâtes et papiers en novembre se chiffrent à $17,952,008. C'est une augmentation de $50,000 sur le total d'octobre 1929 et de $1,100,000 sur novembre 1928.

Les exportations de bois de pulpe, en novembre avaient une valeur de $4,152,432 et nos exportations de papier de $13,799,976 contre $3,703,414 et $14,192,737 respectivement le mois précédent.

Accident de la rue

M. John George, 75 ans, 46, rue Victoria, a été renversé par un auto conduit par M. Harold Hanson, alors qu'il traversait la rue Notre-Dame aux environs du Parc Dominion. M. George qui est gardien et qui s'en allait à son travail, a été blessé à une jambe et après avoir été passé à lhôpital Victoria il a pu regagner sa demeure. Le sergent-détective J. Brookes a fait l'enquête.

Les funérailles de M. J.-G. Greenshields

Les funérailles de M. John-Gordon Greenshields, courtier de Montréal, ont eu lieu, hier après-midi, à l'église S.-Paul and S.-Andrew. M. Greenshieds est mort mercredi dernier, à la résidence de son père, M. J.-N. Greenshields, C.R. Il laisse dans le deuil, outre son père, un frère, M. Charles-G. Greenshields, et Mme Isabel-G. Mackay, sa soeur.

Cour S.-Jean-Baptiste

Le comité de l'arbre de Noël de la cour S.-Jean-Baptiste des Forestiers catholiques se réunira demain après-midi à deux heures chez G. Pageau, 4309, rue Henri-Julien.

Feu Mme veuve A. Larocque

Nous avons le regret d'annoncer le décès de Mme veuve Antoine Larocque, née Rochon (Aurélie), survenu ce matin, à Lachine, à l'âge de 90 ans.

La défunte laisse trois fils, MM. Arthur Laroque, de Montréal, Emmaüs Laroque, de Legal, Alberta, et Joseph Laroque, de Washington, D.C.; deux filles, Mme veuve Zotique Rochon, et Mme J. Bélanger, de Montréal.

Les funérailles auront lieu lundi matin, dans l'église des Saints-Anges de Lachine, aussitôt après l'arrivée du train de Montréal.

Décès de Mme L. Jasmin

Mme Laurent Jasmin, de S.-Laurent, est morte, hier soir, à l'âge de 62 ans.

Elle laisse son mari: cinq garçons; Edouard, Sylvio, Alphège, Alcide et Jean-Guy; sept filles: Armande, Antoinette, Mme Jean Dion, Mme Horace Gohier, Mme H. Hodge, Mme A. Lapierre et Mme François Bélanger.

Son service sera chanté lundi à 9 heures dans l'église de la paroisse.

Feu M. Emile Bourgeois

Hier est décédé, à l'âge de 51 ans, M. Emile Bourgeois, époux de Delmar Brault, 2350, deLorimier, Montréal. Depuis nombre d'années il était chef du département de l'expédition à la Fashion Craft Mfg. Co., Ltd.

Un Libera sera chanté lundi le 23, à 9 heures, en l'église Sainte-Marguerite-Marie, puis la dépouille mortelle sera transportée à Saint-Célestin, de Nicolet, paroisse natale du défunt, où auront lieu le service et la sépulture à 9 heures 30.

M. Bourgeois était le frère du chanoine Bourgeois, du séminaire de Nicolet

NOUVELLES DE LA NAVIGATION

MOUVEMENTS DES NAVIRES

Le "Carmania", ligne Cunard, de Southampton, le 13, à New York, lundi; le "Metagama", Pacifique Canadien, de Glasgow, le 13, à Saint-Jean, demain matin; l'"Athenia", ligne Anchor-Donaldson, de Halifax, le 14, à Glasgow, lundi; le "Duchess of Richmond", Pacifique Canadien, de Saint-Jean, le 14, à Halifax, demain; le "Duchess of York", Pacifique Canadien, de Saint-Jean, le 18, à Glasgow, mercredi; le "Baltic", White Star", de Halifax, le 16, à Liverpool, lundi; le "Doric", White Star, de Liverpool, le 14, à Halifax dimanche; le "Lapland", Red Star, d'Anvers, le 13, à New York, demain; le "Mauretania", ligne Cunard, de Southampton, le 17, à New York, lundi ; le "Caronia", ligne Cunard, de Liverpool, le 14, à New York, lundi, et le "Cameronia", ligne Anchor, de Glasgow, le 14, à Halifax, aujourd'hui.

Grosses commandes du Canadien National

Les chemins de fer nationaux ont placé des commandes pour 30 nouvelles locomotives, annonce-t-on aux bureaux de la compagnie.

La Montreal Locomotive Works en construira 12 du genre désigné comme engins de montagnes et pour service des passagers. Canadian Locomotive Company, de Kingston, en construira du genre Santa Fe pour le fret.

Des engins à passagers, deux seront chauffés au mazout genre 6100. Les autres locomotives seront semblables au numéro 4300.

Ces trente locomotives ne constituent pas le total que commandera le C. N. R. en 1930. Trois autres locomotives seront données en commande.

Imposantes obsèques de Mme Antoine Robert

Ces jours derniers est décédée en cette ville, Mme Antoine Robert née Elodie Bastien, de Vaudreuil.

Lui survivent, son époux, ses enfants, de Maisonneuve: Gatien, Paul, Thomas, Mme Reginald Galsford (Marguerite); deux belles-filles, Mmes Jos.-M. Dufresne (Antoinette), Ernest Lecompte (Irène), une fille, Mlle Berthe Robert.

La défunte était la fille de feu François de Sales Bastien, notaire et régistrateur du comté de Vaudreuil, la soeur de feu F. de Sales Bastien, ancien bâtonnier du Barreau de la Province de Québec.

Elle laisse aussi, trois soeurs, Mmes A.-B. Paré, O.-S. Perrault, Georges-C. Leroux, Mme Frs. de Sales Bastien, sa belle-soeur; deux frères, Dr Hyacinthe Bastien et M. Louis-J. Bastien, de Québec; ses funérailles ont eu lieu à l'é-

Mad. ANTOINE ROBERT

glise Sainte-Madeleine, d'Outremont. La levée du corps fut faite par le chanoine Mousseau de l'archevêché. Le service fut chanté par M. l'abbé Lebrun, assisté comme diacre de M. l'abbé Barré, et comme sous-diacre de M. l'abbé Deniger.

Le deuil était conduit, par son époux, M. Antoine Robert, ses enfants, MM. De Maisonneuve, Gatien, Paul et Thomas Robert, ses gendres, MM. Reginald Galsford, J.-M. Dufresne, Ernest Lecompte, ses petits-enfants, François Robert, Robert Dufresne, Gérard Lecompte et Jean Robert, ses frères, Dr Hyacinthe Bastien et Louis-J. Bastien, ses beaux-frères, MM. Georges-C. Leroux, Francis Robert, Jos. Robert, M.-A. Lord, ses neveux, MM. Jos.-M. Bastien, Paul Bastien, Paul Drolet-Massue, Achille Bastien, Gérard Perrault, Jean Paré, André Leroux, Jacques Leroux, Bernard Bastien, Jean Beauregard, Maurice Simard, Jean Decarie, Emile Lord, Arthur Lord.

Dans l'assistance on remarquait: MM. E. Duverger, F.-X. De Grandpré, R. Brossard, Jos. Côté, J. Prud'homme, F.-X. Prud'homme, E. Prud'homme, Léopold Prud'homme, Lionel Marcotte, E. Goudreau, J. Renaud, A. Lesieur, A. Lamothe, J. Michel, E. Damcoste, A. Larose, R. Demers, E. Marleau, E. Lavoie, L. Gervais, A. Martel, P. Proulx, L. Lespérance, E. Alexander, A. Duchesneau, Major Brosseau, Lorenzo Bélanger, Euclide Bastien, Alfred Vallée, Georges Laurencelle, Ubald Garand, Léonidas Langlois, J. Leduc, Henri Galarneau, Wilfrid Charette, Dr Eugène Prévost, Alfred Dufresne, Bruno Barbeau, Alphonse Lefaivre, A. Jasmin, A. Dufresne, Hector Garand, L.-H. Painchaud, E. Lavoie, Léo. Brunet, E. Morin, M. Boisvert, M. Nougier, P. Chartrand, L. Masson, L.-P. Masson, M. Lavoie, M. Grothé, A. Dionne, M. Savard, E. Hooper, A. Vadeboncoeur, A. Savard, P. Badeau, R. Bourassa, F.-C. Laboissière, A. Plante, E. Plante, M. Brosseau.

Offrandes de messes: Mme François de Sales Bastien, M. et Mme Georges C. Leroux, Joseph Robert, M. et Mme Euclide Bastien, Mme A.-B. Paré, M. et Mme L.-J. Bastien, M. et Mme Joseph M. Bastien, M. et Mme J.-M. Dufresne, Mlle Berthe Robert, M. et Mme J.-E. Talbot, Mme Raymond Bastien, M. et Mme Oscar Mathieu, Mlles Hayden, Mme Duhamel, M. et Mme Jean Décarie, la famille O. Prevost, M. et Mme Alfred Vallée, M. et Mme F.-X. Prud'homme, Mlle Blanche Tremblay, M. et Mme Achille Bastien, M. et Mme Jos. C. Côté, Dr et Mme Gustave Demers, Mme Aimé Turcotte, Mme B. M. O. Turgeon, Mme A. Tranchemontagne, M. J.-A. Dufresne, Mlles Dufresne, M. et Mme Alphonse Milette, M. Léopold Prud'homme, M. et Mme J.-M. Manning, le personnel du bureau de l'impôt sur le revenu, Mme D'Estimauville, Mlle Trestler, la maison Herdt & Charton Inc., Mme B. Perrault, Mlles Garand, E. Du Verger, Raymond Masson, Mlle Paré, Emery Alexandre, Mme Ernest Morin, M. F.-X. DeGrandpré, Dr et Mme O. Normandin, Mlles Valois et autres.

Offrandes de fleurs: M. Antoine Robert et ses enfants, Robert, Yvette, Lucille Dufresne, Gilberte, Gérard, Fernande, Denise Lecompte, Mme O.-S. Perrault, M. et Mme Joseph Bastien, M. et Mme Paul Bastien, famille H. Laurencelle, M. et Mme Hector Garand, MM. Albert Terrault et Aimé Paquin, M. et Mme Emile Lord, Hiram Walker & Sons Ltd., le personnel du bureau de l'impôt sur le revenu, M. et Mme Antoine Lacroix, M. Léopold Prud'homme, MM. A. Savard, David Rochon, James Walker, R.-H. Vickers, D.-F. Benson, J.-A. Holland, R.-O. Wheatley, J. Dukehart Chesney, J. Renaud, E. Gourdeau, A. Lesieur, A. Lamothe, J. Michel, E. Damcoste, A. Larose, R. Brossard, P. Demers, E. Marleau, E. Lavoie, L. Gervais, A. Martel, P. Proulx, L. Lespérance, A. Alexander, A. Duchesneau, S. Durand, Georges Saint-Michel, Mme Lord, Mme Bolger, MM. A. Vadeboncoeur, C. Laboissière, E. Plante, G. Thibault.

Sympathies: M. et Mme Louis Dupire, Mme Armand Lalonde, Mme Rodolphe Lalonde, M. et Mme Thos. Barnes, Mme P.-P. Gauthier, Mlle Dorion, Mlles Yvette et Renée Prevost, Mlle Bastien, Mlle Prevost, Mme J.-J. Beauchamp, Mlle Beauchamp, M. et Mme Alfred B. Dufresne, Dr et Mme Louis Franchère, Charles Ernest Cholette, Mme Henri Peladeau, M. et Mme Deschamps, Mme E.-T. Lalonde, famille J.-E. Lagüe, M. et Mme Gustave Desrosiers, Jeanne Foucher, Mlle Exilda Lanctot, M. et Mme Paul Fontaine, Mlle G. Carle, M. et Mme L.-C. Boucher, famille C. Laboissière, M. et Mme L.-P. Desmarais, M. et Mme Edouard Lecompte, Mme D'Estimauville, M. et Mme P. Mooney, M. Jean Michel, M. et Mme Lionel Boucher, Mlle Alice Asarie, Mlle Périard, Mlle F. Archambault, Mlle V. Archambault, M. et Mme A. Dubois, Mme G. Delfosse, M. Lefebvre, et autres.

Les 700 passagers d'un traversier frappé par une péniche sont sauvés

New-York, 21. — Plus de 700 passagers ont été retirés du bateau-passeur "West Point" de New Jersey Central, hier soir, après qu'il eut été abordé de flanc par une lourde péniche à wagons dans la rivière Hudson, en face de la 42e rue. Le capitaine George Youmans fit donner de la sirène et plusieurs bateaux-passeurs et remorqueurs s'approchèrent pour sauver les passagers. Trois personnes seulement ont été blessées.

Un parc de Los Angeles détruit par les flammes

Los Angeles, 21. — Un incendie activé par un vent de 30 milles à l'heure s'est déclaré dans le parc Griffith et, avançant sur un front d'un mille de large, a menacé, hier, de détruire tout le quartier fashionable de la ville.

Vrai propriétaire de l'"I'm Alone"

New-York, 21. — M. Daniel Hogan, un citoyen américain, sous arrêt depuis plusieurs semaines, serait le véritable propriétaire de l'"I'm Alone". C'est ce qui a été révélé hier par Hogan lui-même au commissaire O'Neil, devant qui il comparaissait sous une accusation de contrebande.

Deux blessés dans une collision de locomotives

Drummondville, 21.—L'"Express Maritime" du Canadien National se dirigeant sur Halifax, Nouvelle-Ecosse, est venu en collision, hier matin, avec le train local No 45, venant de Québec et se dirigeant vers Montréal. L'ingénieur Henri Foucault a eu une jambe brisée, son chauffeur Gaudias Bédard a eu une côte fracturée. Il n'y a pas eu d'autres personnes blessées.

Le trafic a repris par d'autres voies. Les wagons à passagers n'ont pas déraillé, mais les deux locomotives ont sauté hors des rails. Les deux convois avançaient à une vitesse modérée, à travers une forte tempête de neige. Un wagon à marchandise a été considérablement endommagé.

L'accident s'est produit à quatre milles de Manseau, comté de Nicolet. L'"Express Maritime" avait quitté Montréal, à 10 heures 45, hier matin, et le train No 45 était parti de Manseau à 1 heure 20. L'accident s'est produit à 1 heure 30.

Paquet ira aux Assises

(Du correspondant de la PRESSE)

Québec, 21. — Pierre Paquet, accusé de négligence coupable à l'égard de sa fille, Jacqueline, âgée de trois ans, morte de misère et de froid, dans le logis paternel, rue Champlain, a été condamné, hier après-midi, à subir son procès, au prochain terme des assises.

Benjamin est acquitté

Le juge Monet a donné, hier après-midi, sa décision dans la cause de C. Benjamin, accusé d'avoir eu en sa possession pour en opérer la vente, des magazines que l'on prétendait immoraux ou propres à corrompre la morale. Après avoir analysé la preuve de la poursuite et celle de la défense, le président du tribunal a acquitté Benjamin.

Les funérailles de M. Alphonse Boulet

Feu M. A. Boulet

Ces jours derniers avaient lieu à l'église S.-Jean-Baptiste, les funérailles de M. J. Alphonse Boulet. La levée du corps fut faite et le service fut chanté par M. l'abbé Donat Bélisle assisté des abbés Rouleau et Poirier comme diacre et sous-diacre.

Conduisaient le deuil, les frères du défunt, MM. Louis, Arthur, Napoléon, Cléophas, Thomas Boulet; ses neveux MM. Rodolphe, Ch.-Arthur, Jean-Guy Boulet, Victor Couture; son cousin, M. Raoul Prévost, de Verchères.

Dans le cortège on remarquait : MM. Achille Latreille, Emile Frenette, Arthur Picard, Armand Picard, J. Gervais, Joseph Dufresne, Normand Barron, R. Ethier, Edmond Cyr, Lionel Cyr, Roger Cyr, M. Deslauriers, Robert Robert, Louis Guénette, Alcide Bérubé, Roland Guénette, Raoul Julien, Dr Muller.

Offrandes de fleurs : la famille de M. Philias Couture, M. et Mme H. Beauregard, M. et Mme E. Frenette, Miles Barry, les employés de la Canada Car Co.

Offrandes de messes : Mme Edmond Déry, Mme J.-N. Vincent, M. et Mme Georges Lacours, M. et Mme Cyrias Boulet, la famille de M. Arthur Boulet, la famille de M. W. Bérubé, M. l'abbé Donat Bélisle, M. et Mme Eugène Martel, Mme Armand Bérubé, M. et Mme Raoul Julien, M. et Mme L.-B. Guénette, Mme G. Gauthier, M. et Mme Martial Giroux, M. Robert Normandin, Mlle L. Lussier, de Verchères.

Bouquets spirituels : Mlle Lucia Boulet et ses élèves, la famille de M. Arthur Boulet, M. Victor Couture, Mme Gauthier, de S.-Damase, famille Saint-Pierre, M. et Mme J.-B. Godin, M. et Mme Joseph Dufresne, M. et Mme Alphée Vaillancourt, M. et Mme Pierre Saint-Jean, la famille Emile Frenette, M. Wilfrid Miller, Mlle Anna Gauthier.

Sympathies : Mlle B. Drouin, Mlles Sentenne, M. Léopold Brunette, Mme Léda Lacoursière, Mme E. Major, Mme Laredan Cloutier, M. J.-H. Charlebois, M. et Mme Charles Martel, M. et Mme F. Boisseau, Mlle J. Lecours, M. et Mme Achille Latreille, M. et Mme Rodolphe Léveillé, M. et Mme J. Godin, M. et Mme Edmond Cyr et sa famille, M. et Mme Conrad Laporte, M. et Mme Fitzgerald, de Worcester Mass., M. et Mme Aimé Racicot et sa fille Anita, de S.-Pie; M. et Mme Philias Couture, de Cap-aux-Os, la maison Gilmont.

Le défunt laisse pour déplorer sa perte son épouse née Alice Lamontagne, de Verchères; sept frères, MM. Louis, Zéphirin, Arthur, Napoléon, Thomas, Cléophas, Cyrias Boulet; deux soeurs, Mme Philias Couture, Eva Boulet, plusieurs neveux et nièces et cousins.

Télégramme ; la famille Aimé Racicot.

TROIS-PISTOLES

—A l'occasion de l'Immaculée-Conception, eut lieu, à la salle du couvent de Jésus-Marie, la réunion des anciennes élèves. L'ouverture de cette fête commença par le Salut du Saint-Sacrement, officié par M. le chanoine Côté. Ensuite, les élèves se sont assemblées à la salle de réception, où les élèves exécutèrent un intéressant programme.

Parmi les invitées: Mmes E. Belzil, J. Fortin, I. Mioux, L. Boucher, C. Belzile, J.-A. Lévesque, G. Bérubé, M.-E. Dionne, D. Martel, D. Godbout, Henri Morin, H. Morin, Mlles Langlais, C. Pelletier, T. Pelletier, J.-M. Bilodeau, G. Tardif, Y. Larivée, L. L'Italien, M. Lacroix, Y. Rousseau, M. et C. Côté, J. et M. Dionne, A. Larivée, B. Boucher, M. Beaulieu, M. et R. Morin, Annette et A. D'Amours, Bernadette, Léonie, Joséphine, Cécile D'Amours, Mary Gagnon et autres.

—M. Ludger Terriault est revenu d'un voyage à Robertval, Lac S.-Jean, et à Québec.

—Mlles Fernande Belzile, Annette Bérubé, Adrienne Larivée, Yvonne Larivée, et M. Hervé Bérubé sont allés à une partie de cartes, chez M. F. Rioux, à l'occasion du départ de sa fille, Mlle Y. Rioux, pour l'Ontario.

S.-JEAN-BAPTISTE, MAN.

Notre conseil municipal, pour 1930, sera le même, à l'exception du quartier No 4, où il y a eu votation. M. Gaspard Bérard, conseiller, il y a 18 ans, remporta la victoire sur M. Omer Matte, conseiller depuis 2 ans. Le préfet Narcisse Breton et les autres conseillers des différents quartiers furent élus par acclamation.

—L'exposition annuelle d'automne, pour grains et légumes, qui eut lieu, ces jours derniers, a remporté un grand succès. M. Villeneuve, du collège agricole de notre province agissait comme juge. La société d'agriculture profita de l'occasion pour former un comité de direction. M. Jacques Plamondon fut réélu président, ainsi que le secrétaire, M. Napoléon Déry. Les directeurs sont les mêmes.

—Notre cercle de l'A.C.J.C. a repris ses réunions hebdomadaires, sous la direction de son aumônier, M. l'abbé Chamberland.

—M. Guy Tarcotte, de Viscount, Sask., en visite ici chez des amis.

—Le mois de novembre fut beaucoup plus rigoureux cette année que d'habitude. Le froid a atteint 20 degrés en dessous de zéro.

AVIS—Pour tarif des annonces de naissances, décès et autres, voir la première page des petites annonces.

Tous les avis de Naissances, Mariages et Décès doivent être endossés des noms et prénoms authentiques des personnes donnant l'annonce. Toute annonce de fiançailles ou de mariage prochain ne pourra être publiée dans la "Presse" que si elle nous est communiquée par une personne connue dont la signature puisse être attestée comme authentique.

NAISSANCES

ARCHAMBAULT—A Montréal, le 17 décembre 1929, à M. et Mme Anatole Archambault née Thérèse Leclaire, un fils baptisé Joseph-Yvan-Louis.
Parrain et marraine, M. et Mme Onias Gosselin. Porteuse, Mme Henri Poupart, tante de l'enfant.

BERTRAND — A Trois-Rivières, à M. et Mme Albert Bertrand, un fils baptisé Joseph-Adélard-Jean.
Parrain et marraine, M. Adélard et Alice Bertrand, oncle et tante de l'enfant. Porteuse, Mme Louis Bertrand.

BERTRAND — A Montréal, le 17 décembre 1929, à M. et Mme Hervé Bertrand, née Anita Viau, une fille baptisée Marie-Thérèse-Pierrette.
Parrain et marraine, M. et Mme Arthur Viau, grands-parents de l'enfant. Porteuse: Mme E. Marcil, tante.

BLAIN — A Montréal, le 15 décembre 1929, au No 4754 rue Mentana, à M. et Mme Léopold Blain, née Blanche Robillard, un fils baptisé Joseph-Léopold-Avila-Marcel.
Parrain et marraine, M. et Mme Ovila Blain. Porteuse, Mme Ulric Blain, tante de l'enfant.

BOURDON — A l'hôpital Royal Victoria, le 20 décembre 1929, à M. et Mme A.-R. Bourdon, un fils. 57-2

CHEVALIER — A Sainte-Rose de Laval, le 28 novembre, à M. et Mme Honoré Chevalier, née Marguerite Dansereau, une fille, baptisée, Marie-Léonie-Thérèse.
Parrain et marraine, M. Wilfrid Chevalier et Mlle Léonie Dansereau, oncle et tante de l'enfant. Porteuse, Mme I. Thibault.

DAOUST—A Montréal, le 15 déc. 1929 à M. et Mme Armand Daoust, née Evangéline Lefebvre, une fille baptisée Marie-Fabiola-Thérèse.
Parrain et marraine, M. et Mme Hermas Joly. Porteuse, Mlle Lucie Lefebvre, tante de l'enfant.

GIGNAC—A l'Assomption, le 13 décembre 1929, à M. et Mme Adrien Gignac, née Eva Corbeil, une fille baptisée Marie-Thérèse-Céline-Jacqueline.
Parrain et marraine, M. et Mme Delphis Gignac, grands-parents de l'enfant. Porteuse, Mlle Alexandra Corbeil, tante de l'enfant.

LAMOUREUX—A l'hôpital de la Miséricorde le 7 décembre 1929 à M. et Mme J.-M.-G. Lamoureux, née Alice Massue, un fils baptisé Joseph-Aimé-Yves.
Parrain et marraine, M. et Mme Norbert Faribault, oncle et tante de l'enfant. Porteuse, Mlle Henriette Massue, tante de l'enfant.

LIBOIRON — A Montréal, le 17 déc. au No 3479 Dorion, à M. et Mme Wilfrid Liboiron, une fille baptisée Marie-Antoinette-Denise.
Parrain et marraine, M. Roger Lachapelle et Mlle Antoinette Lachapelle, oncle et tante de l'enfant. Porteuse, Mme Ferdinand Labonté.

MORIN — A l'hôpital Saint-Charles, Saint-Hyacinthe, le 25 novembre 1929, au Dr et Mme Jean Morin, née Jeanne Guilbert, une fille.

RAFFERTY—A Montréal, le 10 déc. 1929, à l'hôpital de la Miséricorde, à M. et Mme Patrick Rafferty, née Léona Belair, une fille baptisée Marie-Aline-Ghislaine.
Parrain et marraine, M. et Mme Charles Saint-Martin. Porteuse, Mlle Cécile Rafferty.

ROBIN—A St-Léonard, le 9 déc. 1929 à M. et Mme Edmond Robin, née Amanda Delorme, une fille baptisée Marie-Marguerite-Madeleine.
Parrain et marraine, M. et Mme J.-E. Robin. Porteuse, Mme Vve Edmond Robin.

ROQUET—A Montréal, le 10 décembre 1929, à l'hôpital Notre-Dame à M. et Mme Laurent Roquet, née Laurette Bélanger, un fils baptisé Joseph-Donat-Claude-Guy.
Parrain et marraine, M. et Mme Donat Bélanger, grand-oncle et grand-tante de l'enfant. Porteuse, Mme Colonier, cousine de l'enfant.

S.-ANTOINE—A Montréal, le 17 décembre, à M. et Mme Alfred Saint-Antoine née Olivine Lamontagne, une fille baptisée Marie-Lucille-Pierrette.
Parrain et marraine, M. et Mme Adrien Germain, oncle et tante. Porteuse, Mlle Anselmie Lamontagne, tante de l'enfant.

TASSE—A Montréal, le 14 décembre 1929, au No 319 Delinelle, à M. et Mme Albert Tassé, née Rébecca Noreau, une fille, baptisée, Marie-Gabrielle-Pauline.
Parrain et marraine, M. Georges Noreau, Mlle Gabrielle Noreau, oncle et tante de l'enfant. Porteuse, Mme Vve Georges Noreau, grand'mère de l'enfant.

PROCHAINS MARIAGES

BENOIT-PAQUET — On annonce pour le 7 janvier 1930 à la cathédrale, à 8 heures a.m., le mariage de Clairette fille de M. et Mme Avila Benoit, à Clément Pâquet, fils de M. et Mme Guillaume Pâquet, décédés. Pas de faire-part.

HELIE—ST-ONGE — Le samedi, 28 décembre prochain sera célébré en l'église St-Paul-de-la-Croix, à 8 heures, le mariage de Mlle Gabrielle St-Onge, fille de feu Félix St-Onge d'Ahuntsic, à M. Jean-Marie Hélie, fils de M. Achille Hélie de Nicolet. Pas de faire-part.

LEDUC-DAGENAIS — Le 28 décembre prochain sera célébré en l'église St-Zotique, le mariage de Mlle Blanche Leduc, fille de M. A. Leduc, de Valleyfield, à M. Henri Dagenais, fils de Mme veuve A. Dagenais, de Montréal. Pas de faire-part.

DECES

BELANGER — A Montréal, le 19 décembre 1929, à l'âge de 70 ans, 2 mois et 10 jours, est décédé le docteur Ferdinand Bélanger, M.D., de Sainte-Rose, époux de Malvina Gagnon.
Les funérailles auront lieu lundi, le 23 courant. Le convoi funèbre partira de sa demeure de Sainte-Rose, 194 Boulevard Sainte-Rose, à 9 hrs 45 pour se rendre à l'église paroissiale, où le service sera célébré à 10 heures et, de là au cimetière de Sainte-Rose, lieu de la sépulture. Parents et amis sont priés d'y assister sans autre invitation. 57-2

DECES

BELANGER — A St-Eustache, le 18 décembre 1929, à l'âge de 2 ans, 8 mois, est décédée Jacqueline Bélanger, enfant bien-aimée d'Eustache Bélanger et de Orise Papineau.
Les funérailles ont eu lieu jeudi, le 19 courant.

BOURQUE — A Montréal, le 20 décembre 1929, à l'âge de 30 ans, est décédée Soeur Marie-Ange-de-Jésus, née Marie-Ange Bourque, fille de feu Xiste Bourque, pharmacien.
Les funérailles auront lieu lundi, le 23 courant, à la maison-mère des Soeurs Jésus-Marie, Blvd Mont-Royal, Outremont.

BOURGEOIS. — A Montréal, le 20 décembre 1929, à l'âge de 51 ans, 7 mois, est décédé Emile Bourgeois, époux de Delmar Brault.
Le convoi funèbre partira de sa demeure, No 2350, rue Delorimier, à 8 hrs 45, pour se rendre à l'église Sainte-Marguerite-Marie Alacoque, où un libera sera chanté à 9 hrs lundi le 23 courant. Les funérailles auront lieu mardi le 24 courant à Saint-Célestin, comté de Nicolet. Parents et amis sont priés d'y assister sans autre invitation.

CATY—A St-Hilaire, le 20 décembre à l'âge de 74 ans, 9 mois, est décédé Alfred Caty époux de Georgianna Massé.
Les funérailles auront lieu lundi le 23 courant à l'église de St-Hilaire. Parents et amis sont priés d'y assister sans autre invitation.

CHEVRIER—A Montréal, le 20 décembre, à l'âge de 19 ans, 7 mois, est décédé Léopold Chevrier, fils bien-aimé d'Achille Chevrier et de Régina Goujon.
Les funérailles auront lieu lundi le 23 courant. Le convoi funèbre partira de la demeure paternelle, 4241 DeLaroche, à 8 hrs 15 pour se rendre à l'église des Pères St-Sacrement où le service sera célébré à 8.30 hrs et de là au cimetière de la Côte-des-Neiges, lieu de la sépulture. Parents et amis sont priés d'y assister sans autre invitation.

DESLAURIERS — A Montréal, le 19 courant, est décédée à l'âge de 73 ans, Mme Evariste Deslauriers, née Emma Sarrasin, veuve de feu Evariste Deslauriers, autrefois de Sainte-Scholastique.
Les funérailles auront lieu lundi le 23 courant. Le convoi funèbre partira de sa demeure, No 1195 rue Berri, pour se rendre à l'église Notre-Dame de Lourdes, où le service sera célébré à 8.30 A.M. et de là au cimetière de la Côte-des-Neiges, lieu de la sépulture. Parents et amis sont priés d'y assister sans autre invitation. Mme Deslauriers appartenait à la Congrégation des Dames de Ste-Anne de Ste-Scholastique. 57-2

FONTAINE—A L'Acadie, le 20 décembre 1929, est décédée Malvina Lemelin, épouse de feu Wilbrod Fontaine, à l'âge de 78 ans.
Les funérailles auront lieu à L'Acadie lundi le 23 décembre. Parents et amis sont priés d'assister au service, sans autre invitation. Pas d'offrande de fleurs

GUERTIN — A Beloeil, le 20 décembre 1929, à l'âge de 62 ans, est décédée Marie-Louise Guertin, épouse de Euclide Beauchemin.
Les funérailles auront lieu lundi, le 23 courant à l'église paroissiale, où le service sera célébré à 9 hrs. Parents et amis sont priés d'y assister sans autre invitation. 57-2

LEFEBVRE—A Montréal, le 20 décembre 1929, à l'âge de 44 ans, 5 mois et 13 jours, est décédé J.-Arthur Lefebvre, époux de M.-Louise Charland.
Les funérailles auront lieu lundi le 23 courant. Le convoi funèbre partira de sa demeure, No 6890 rue St-Denis, à 7 hrs 45 pour se rendre à l'église S.-Edouard où le service sera célébré à 8 hrs et de là au cimetière, lieu de la sépulture. Parents et amis sont priés d'y assister sans autre invitation.

LEMARIER—A Montréal, le 18 déc. 1929, à l'âge de 52 ans, est décédée Mme Henri Lemarier, née Anna Blais.
Les funérailles auront lieu samedi. Le convoi funèbre partira de sa demeure, 20, Gareau, pour se rendre à l'église Sainte-Brigide, où le service sera célébré à 8 hrs, et de là au cimetière de la Côte-des-Neiges, lieu de la sépulture. Parents et amis sont priés d'y assister sans autre invitation.

MALO—A Montréal, le 20 déc. 1929, à l'âge de 66 ans, 2 mois et 7 jours, est décédée l'épouse de J.-C. Malo, ancien maître boulanger, née Anésie Bazinet.
Les funérailles auront lieu lundi le 23 courant. Le convoi funèbre partira de sa demeure, No 7858 rue S.-Hubert, à 9 h. 15, pour se rendre à l'église Notre-Dame du S.-Rosaire de Villeray, où le service sera célébré à 9 h. 15, et de là au cimetière de la Côte-des-Neiges, lieu de la sépulture. Parents et amis sont priés d'y assister sans autre invitation.

MORIN—A St-Lin, le 17 décembre à l'âge de 89 ans, 6 mois, Mme Euphémie Bisaillon, épouse en deuxièmes noces d'Elie Morin.
Les funérailles ont eu lieu le 19 dernier.

MORRISSETTE — A Montréal, le 20 décembre 1929, à l'âge de 45 ans, 11 mois, est décédée Lucina Blanchette, épouse de Léonidas Morrissette.
Les funérailles auront lieu lundi, le 23 courant, à l'église Saint-Vincent de Paul et de là au cimetière de Montréal-Est, lieu de la sépulture. Parents et amis sont priés d'y assister sans autre invitation.

NORMAND—A Montréal, le 20 déc. 1929, à l'âge de 88 ans, est décédée Emilie Chartrand, épouse de Fabien Normand.
Les funérailles auront lieu lundi le 23 courant. Le convoi funèbre partira de la demeure de la défunte, No 214, Charlevoix, à 8 hrs 45, pour se rendre à l'église Ste-Cunégonde où le service sera célébré à 9 hrs, et de là au cimetière de la Côte-des-Neiges, lieu de la sépulture. Parents et amis sont priés d'y assister sans autre invitation.

IN MEMORIAM

FORTIN—A la douce mémoire de notre mère bien-aimée Madame L. Fortin (Marie Guimond), autrefois de l'Isle-aux-Grues, Co. Montmagny, décédée à Montréal le 24 décembre 1928, à l'âge de 84 ans. De la part de ses fils reconnaissants, Joseph et Edouard. Une grand'messe sera chantée mardi matin le 24, à 7 hrs, à l'église du Gésù, rue Bleury. Parents et amis sont priés d'y assister.

HUBERT-RIVARD. — A la douce mémoire de celui que la mort est venue nous ravir. Encore plein de vie, il nous quitta faisant un vide qui ne se comblera jamais. Bien qu'une année se soit écoulée, il est toujours vivant à notre esprit, mais absent pour toujours. Une grand'messe anniversaire sera chantée le 24 courant à 6.30 hrs en l'église St-Rédempteur. Parents et amis sont priés d'y assister.

PREVOST Gisèle. — Il y a trois ans Dieu t'a ravie à notre affection, depuis il t'a remplacée à notre foyer mais ton souvenir ne s'effacera jamais. Papa et maman.

SANSCARTIER. — Quel triste souvenir nous rappelle le 25 décembre, où partit pour toujours notre chère Simone bien-aimée que nous n'oublierons jamais. Moi ta mère, ton père, et tes soeurs, Blanche, Herménie, et ton oncle Raoul, te pleurons et gardons dans notre coeur un éternel souvenir. Une messe anniversaire sera chantée le 26, à 7 hrs, à l'église St-Enfant Jésus.

MESSES ANNIVERSAIRES

ALLARD — Lundi, le 23 décembre, à 7 heures, à l'église St-Jacques, sera chantée une messe anniversaire pour le repos de l'âme de M. Joseph Allard. Parents et amis sont priés d'y assister.

COUILLARD—Mardi le 24 décembre courant, à 7 heures moins quart, à l'église St-Joachim, Chateauguay, sera chantée une grand'messe anniversaire pour le repos de l'âme d'Albini Couillard, recommandée par son épouse, Malvina Sainte-Marie.

MOQUIN—Lundi le 23 courant, à 8.30 heures, à l'église Ste-Madeleine d'Outremont sera chantée une messe pour le repos de l'âme de Louis Moquin.

ROUTHIER—Jeudi, le 26 déc. 1929, à 8 heures, à l'église St-Viateur d'Outremont sera chantée une grand'messe anniversaire pour le repos de l'âme de Mme Félix Routhier (Albina Maheu). Parents et amis sont priés d'y assister.

Température

Toronto, 21. — Grands lacs et baie Georgienne. — Vents de l'ouest et du nord-ouest, partiellement nuageux et froid avec neige locale probable.

Nord de l'Ontario. — Vents de l'ouest et du nord-ouest, partiellement nuageux et froid avec tempêtes de neige locales.

Vallée de l'Ottawa et haut Saint-Laurent. — Vents de l'ouest, surtout beau et froid avec tempêtes de neige.

Bas Saint-Laurent, golfe et rive nord. —Vents de l'ouest, surtout beau et froid avec tempêtes de neige locales.

Provinces maritimes. —Vents du sud-ouest et de l'ouest, surtout beau et froid avec tempêtes de neige.

Lac Supérieur.—Vents du nord-ouest, surtout beau et froid, avec neige probable.

Provinces de l'Ouest. — Surtout beau et encore froid.

EPHEMERIDES

M. Edouard Montpetit, secrétaire général de l'université de Montréal, est créé chevalier de la Société du Bon Parler français par M. Jules Massé, président de cette association.

SERVICES ANNIVERSAIRES

BELANGER — Lundi, le 23 décembre à 8 heures, à l'église Sainte-Madeleine d'Outremont, sera chantée une grand'messe 1er anniversaire pour le repos de l'âme de Mme Charles Bélanger. Parents et amis sont priés d'y assister.

BENOIT-BENNATI—Lundi, 23 décembre, à 8 h. 15, en l'église St-Jacques, sera chanté un service en mémoire de Mme Julie Benoit-Bennati. Parents et amis sont priés d'y assister. 56-3

GELINAS.—Lundi, le 23 décembre 1929, à 7 h. 30, à l'église du Sault-au-Récollet, sera chanté le service anniversaire de Cyprien Gélinas. Parents et amis sont priés d'y assister. 57—2

GRATTON—Lundi le 23 courant, à 7.30 heures, sera célébré dans l'église St-Vincent Ferrier, le service anniversaire de M. J.-G. Gratton. Parents et amis sont priés d'y assister. 57-2

REMERCIEMENTS

BEAUDOIN — Mme Octave Beaudoin remercie sincèrement les personnes qui ont témoigner des marques de sympathie à l'occasion de la mort de son époux par offrandes de messes, bouquets spirituels, visites ou assistance aux funérailles.

BLAIS — Mme Philippe Blais remercie sincèrement les personnes qui ont bien voulu lui témoigner des marques de sympathies à l'occasion de la mort de son époux, M. Philippe Blais, soit par offrandes de messes, tributs floraux, bouquets spirituels, visites ou assistance aux funérailles.

MAILLE — La famille Esdras Maillé, de Ste-Agathe des Monts, remercie sincèrement les personnes qui ont bien voulu lui témoigner des marques de sympathie à l'occasion de la mort de leur seul fils, Jean, soit par offrandes de messes, tributs floraux, télégrammes, bouquets spirituels, visites ou assistance aux funérailles.

MAROIS — La famille J. Philias Marois remercie sincèrement les personnes qui ont bien voulu lui témoigner des marques de sympathie à l'occasion de la mort de M. J. Philias Marois, époux de Mathilda Montmarquet, soit par offrandes de messes, tributs floraux, bouquets spirituels, visites ou assistance aux funérailles.

PERRAULT — La famille Emile Perrault remercie sincèrement toutes les personnes qui ont bien voulu leur témoigner des marques de sympathie à l'occasion de la mort de M. Ernest Perrault soit par offrandes de messes, tributs floraux, bouquets spirituels, visites ou assistance aux funérailles.

PRESSEAULT — La famille remercie sympathie à l'occasion de la mort de voulu lui témoigner des marques de sincèrement les personnes qui ont bien Benjamin Presseault, soit par offrandes de messes, tributs floraux, bouquets spirituels, visites ou assistance aux funérailles.

PILON — La famille de M. Elie Pilon, adresse ses sincères remerciements à tous ceux qui par offrandes de bouquets spirituels, honoraires de messes, assistance et visites aux funérailles, etc., lui ont témoigné leurs sympathies.

PLOUFFE. — Mme Horace Plouffe, de St-Sulpice, remercie sincèrement les personnes qui ont bien voulu lui témoigner des marques de sympathie à l'occasion de la mort de son mari, Horace Plouffe, soit par tributs floraux, offrandes de messes, visites ou assistance aux funérailles.

QUESNEL — Mme J.-Albert Quesnel et sa famille remercient sincèrement les personnes qui ont bien voulu leur témoigner des marques de sympathie à l'occasion de la mort de M. J.-Albert Quesnel, soit par offrandes de messes, tributs floraux, bouquets spirituels, visites ou assistance aux funérailles.

ROY — La famille Dionis Roy, de S.-Henri de Mascouche, remercie sincèrement les personnes qui ont bien voulu lui témoigner des marques de sympathie à l'occasion de la mort de M. Dionis Roy, soit par offrandes de messes, tributs floraux, bouquets spirituels, visites ou assistance aux funérailles.

STE-MARIE — M. et Mme Jules Ste-Marie remercient sincèrement les personnes qui ont bien voulu leur témoigner des marques de sympathie à l'occasion de la mort de leur fillette bien-aimée Huguette, âgée de cinq ans et 10 mois.

Tributs Floraux
McKenna
S.-Catherine et Guy — UP 7078
Ave. Laurier et Parc — AT 3300
73-s.o

J. S. VALLEE
Directeur de funérailles et Service d'Ambulance
6821 RUE ST-HUBERT
Tél.: CAL. 0301. 210,j,s,n,o

Tél. CRescent 5700
MAGNUS POIRIER
Entrepreneurs Pompes Funèbres Expert Embaumeur
6603 RUE ST-LAURENT
42-s,n,o

1926 Plessis—Tél. Am. 8900
MONTY, LEFILS & TANGUAY
POMPES FUNEBRES
Service d'Ambulance
La Cie Générale de Frais Funéraires Ltée

LA SOCIETE COOPERATIVE DE FRAIS FUNERAIRES
Fondée en 1898
Salons mortuaires de première classe.
302, rue Ste-Catherine Est, Montréal.
Entrepreneurs de Funérailles.
Assurance funéraire.
Téléphone HArbour 5555.
234—M-s.s

Pas besoin d'attendre

Délicieux café—et pas d'attente! C'est le "Camp". Ancien ou Tasse fraîchement et c'est prêt. Fait d'excellent café par des experts.

"CAMP" COFFEE

"LOTION XOUR"

Produit français scientifiquement préparé

ARRETE LA CHUTE DES CHEVEUX

3 Médailles d'Or, Paris, Lyon, Rome
Se trouve dans toutes les bonnes pharmacies

AUG. SORIGNET, 311 rue Rachel Est. Importateur. 54 a.n

La Constipation et la Mauvaise Digestion

sources de la plupart des maladies et misères humaines sont vite soulagées par les

GRANULES CAZO

100 Pilules pour 60cts

INSTITUT CAZO, - Place Royale, Montréal

AREX COMPOUND

CONTRE LE RHUMATISME

Invariablement

Arex donne des résultats contre le rhumatisme.

Tout d'abord, il soulage les douleurs. Ensuite, il va à la racine même du mal: il élimine la cause. C'est pourquoi on l'emploie dans les grands hôpitaux.

Très efficace aussi contre névralgie, grippes, migraines, goutte, l'insomnie, sciatique, etc.

Chez tous les pharmaciens—Prix: $1.00

THE AREX COMPANY
Lévis, Qué.

LETTRE DE ROME

L'hommage que Milan a voulu rendre au pape

par CLIO

(Service spécial à la "Presse")

Rome, 1er décembre — On sait que le vote des dernières élections de l'Italie en faveur de Mussolini a été appelé par celui-ci "un plébiscite !"

Presque tous les Italiens votèrent la liste présentée par le Duce; mais ce que le monde ignore à l'étranger, c'est la façon dont ce plébiscite a été exigé.

Comme correspondant, je me permets de reproduire, d'après un journal non clérical, le récit du plébiscite en faveur du Pape Pie XI, et qui a été, cette fois, une manifestation spontanée d'amour et de dévotion.

Il y a plébiscite et plébiscite.

Un jour le monde appréciera mieux la différence.

Les Milanais qui se sont rendus le jour des morts à Musocco ont pu observer dans l'entrée de l'Eglise un rassemblement permanent autour de deux tables, et une foule de personnes qui faisaient patiemment la queue pour aller mettre leur nom sur de larges et luxueuses feuilles de papier.

Ceux qui ont demandé de quoi il s'agissait n'ont pas toujours eu des réponses très claires, mais ont pu comprendre qu'il s'agissait du Pape. Ces signatures étaient demandées en effet pour le plébiscite que la comité citadin, en l'honneur de Pie XI et à l'occasion de son jubilé sacerdotal, avait décidé de promouvoir à Milan, comme complément d'une autre oeuvre dédié au Pape milanais : la construction du Séminaire de Venegono, qui portera son om durant les siècles.

Ces hommages ont été rendus au Pape par les milanais parce qu'ils ont eu le Pape parmi eux, comme prêtre d'abord, puis comme archevêque.

Quand l'rbain IV nomma, archevêque de Milan, Otton Visconti, qui devait par la suite établir solidement les bases de la puissance de sa Maison, Martino Della Toeez, chef du parti populaire, qui avait compris l'avantage acquis par les adversaires, s'insurgea contre cette nomination, occupa les biens archiépiscopaux et en interdit l'entrée.

Le Pape jeta l'interdit sur Milan et les églises furent fermées. Les services religieux n'étaient plus célébrés, et les morts étaient enterrés sans bénédiction.

A la longue les Milanais s'émurent et, en 1266, quatre ans après cette querelle ils firent comprendre qu'ils désiraient se réconcilier avec le Pape.

Un légat pontifical vint réclamer une déclaration de fidélité.

Ainsi des membres du clergé allèrent de porte en porte, réclamer les votes en faveur de Clément IV, qui avait succédé à Urbain.

Vingt-cinq grands parchemins chargés de signatures furent recueillis et portés à Rome pour apaiser le courroux du Pontife. Ces parchemins firent plus tard les délices de Mgr Achille Ratti, bibliothécaire du Vatican qui les retrouva en 1889.

Mais les Milanais qui s'inscrivirent ces jours-là n'avaient pas de fautes à se faire pardonner, mais ils s'adressèrent à un pape concitoyen pour se rappeler à son souvenir et lui montrer leur attachement particulier.

L'unique point de contact avec le souvenir historique que nous venons d'évoquer réside donc, outre la personne du Pape, dans les feuilles de parchemin qui ont réuni, à tant de siècles de distance, les noms des milanais, en nombre néanmoins bien plus grand qu'en 1266.

Il suffit de dire que seulement dans les deux journées de Musocco on réunit plus de dix mille signatures. Mais l'on n'eut pas besoin d'aller les demander de porte en porte. Le comité citadin eut l'idée de diviser tous les membres de la cité en quatre-vingts catégories et de recueillir l'hommage corporativement.

Pour chaque catégorie l'architecte Carlottavio Marchetti dessina une figure symbolique à mettre en tête du fascicule de parchemin réunissant les signatures de chaque groupe.

Tous ces fascicules seront ensuite réunis en douze volumes distincts richement reliés, qui seront présentés au Pape dans un coffre sculpté par Alfred Ravasco, un des meilleurs sculpteurs sur bois de l'Italie.

Le premier volume, celui qui renfermera les noms des membres du comité citadin, présidé par le sénateur De Capitani, sera orné d'une composition symbolique qui rappelle de près le gonfalon de San Ambrogio, et contiendra un écrit du cardinal Schuster et une inscription latine en dédicace, dictée par Mgr Galbiati.

Il a été difficile de trouver une figure symbolique pour chaque catégorie: militaire, domestique, clérical, etc. Il est malaisé de trouver un symbole approprié aux fabricants de colle, aux membres du tourisme, aux employés de province.

Par exemple la belle figure d'un guerrier du Moyen Age, casque en tête et lance au poing, symbolise la noblesse.

Les domestiques et serviteurs sont représentés par une figure du plus bel effet et qui représente un gardien ayant en main une canne à pommeau d'or. Un autocar filant à toute vitesse symbolise le tourisme.

Une matrone sur un trône, appuyée à gauche au fascio littorio, la corne d'abondance de la devise agricole et la roue dentée des arts mécaniques à ses pieds, représente la province de Milan; pour les écrivains l'artiste a fait la figure classique du bohémien entouré de livres, de plumes et ayant sur la tête une couronne de lauriers.

Au dernier moment a surgi une catégorie d'individus auxquels nul n'avait songé: celle des prisonniers que le pontife actuel est allé visiter comme archevêque au triste asile de San Vittore.

Peu après le cardinal Ratti, devenu pape, se souvint d'une promesse qu'il avait faite et n'avait pu réaliser avant et il envoya de Rome aux prisonniers un crucifix aux pieds duquel était écrit: Venite ad me omnes.

Les prisonniers ont demandé un parchemin pour eux seuls. Ce parchemin contenant les noms de chaque prisonnier figurera aussi dans les douze volumes destinés au pape.

Le coffre contenant ces livres sera porté à Rome prochainement et il sera présenté au pape par le cardinal Schuster.

CLIO.

SAINT-JEAN-BAPTISTE DE ROUVILLE

Le cercle de l'Union Catholique des Cultivateurs, aidé des jeunes filles de la paroisse, a donné une soirée au profit du couvent. Ce fut un succès.

—Notre village va être bientôt éclairé à l'électricité.

—Mme Edouard Renaud est revenue de l'hôpital de Québec, après avoir subi une grave opération.

A la conférence du travail de Genève

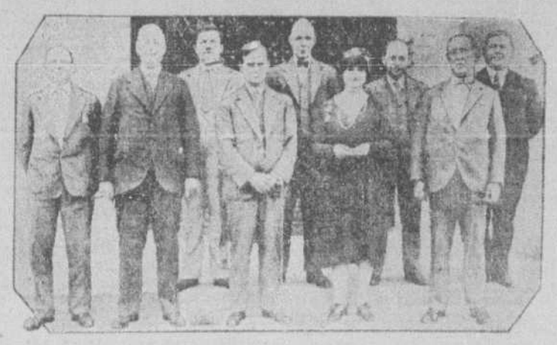

Les membres de la délégation du Canada, photographiés en face de l'édifice de la Société des nations: de gauche à droite: MM. Geo.-E. Carpenter, conseiller technicien du délégué des patrons; W.-C. Coulter, délégué des patrons; Gérard Tremblay, conseiller technicien des représentants du gouvernement fédéral; Dr W.-A. Riddell, représentant du gouvernement du Canada; M. Ernest Finch, conseiller des représentants du gouvernement; Mme Mary Ellen Smith, représentante du gouvernement; George Gilbert, conseiller technicien des représentants du gouvernement; P.-M. Draper, délégué des ouvriers; James Simpson, conseiller technicien du délégué des ouvriers.

Les obsèques de Mme Joseph Royer

Ces jours derniers, en l'église Saint-Louis de France, avaient lieu au milieu d'un grand nombre de parents et d'amis les funérailles de Mme Joseph Royer, née Odile Gagné, épouse de M. Joseph Royer, sténographe officiel des cours criminelles de Montréal.

Le service fut chanté par M. l'abbé V. Dupuis assisté des abbés J.-H. Moreau et Laporte, comme diacre et sous-diacre.

Conduisaient le deuil: son époux et ses cinq fils: Henri, Adrien, Lucien, Gaston et Roch; ses neveux, Elphège et Albert Gagné, Evariste Naud.

On remarquait dans le cortège: MM. l'abbé O. Naud, F. Calisse, greffier de la Paix, le grand connétable Achille Saint-Mars, J.-J. Lomax, chef des sténographes officiels, G. Chamberland, sténographe officiel, J.-M. Viglino, interprète officiel, M. Joly, H. Ouellette, J.-A. Hurteau, avocat, Dr G.-G. Dugas, Dr J.-A.-H. Dufresne, A. Alain, J.-J. Schérrer, E. Hébert, A. Grenier, J. Grenier, Ed. Germany, Chs.-Ed. Germaye, E. Verdy, J. Connolly, A. Boulé, A. Dupont, G. Péloquin, J.-A. Roch, H. Hamel, C. Guillemette, F. Papillon, G. Racicot, A. Ménard, L. Bégin, D. Dufresne, C. Brunet, M. Séguin, C. Favreau, H. Caisse, G.-H. Hébert, F. Pilon, E. Fiset, A. Boivin, E. Flynn et nombre d'autres.

Offrandes de fleurs: succursale Saint-Paul des Artisans canadiens-français, personnel du bureau des sténographes officiels, employés municipaux (division du trésor), employés du bureau du fret du Canadien National, familles A. Proteau, C. Alain, M. Jolicoeur, Gauthier et Savard, M. et Mme A. Gagné, E. Naud, H. Hamel, Ed. Germaey, E. Verdy, N. Cloutier, Mlle A. Gauthier, Mme J.-S. Pilon, son époux et ses enfants.

Offrandes de messes: employés municipaux (division du trésor), succursale Saint-Paul des Artisans, famille E.-P. Hébert, Art. Bédard, Samuel Gauvin, de Québec, M. et Mme J. Savard, de Lorotteville, M. et Mme L. Savard, M. et Mme A. Corriveau, M. Théo. Dorval, Mme C.-L. Couture, M. Louis Talbot, tous de Québec, Mme L.-H. Saint-Jean et Mlle C. Saint-Jean, de Sherbrooke; Mmes Tourville, Brousseau et Lareau, Mme Grenier, Mlles G. Hurtubise, H. Charbonneau, B. Fortier, Hurtubise et David, D. Bagné, M. et Mme A. Jolicoeur, MM. D. Dufresne, O. Charbonneau.

Bouquets spirituels: M. et Mme M. Pélanger, famille A. Lemieux, Mme N. Fortier, Mme H. Costin.

Sympathies: soeur Sainte-Marie Odile, C. N.-D.; M. Rodolphe Bédard, président des Artisans Canadiens-français, famille Lemire, M. E. Gagné, de Saint-Hyacinthe, M. et Mme J. Gravel et Mlle Eug. Barbeau, de Manchester, N. H., M. et Mme C. Tessier, de Wingham, Ont., M. et Mme J. Morel, M. S. Gilbert, de Québec; M. et Mme O. Séguin, Mlles M. Chevrier et Y. Lorrain, de Hudson, Mlle G. Ledoux, de Sherbrooke; M. et Mme R. Lamarche, M. et Mme Eug. Rioux, Mlles G. Prud'homme, D.-G. Tanguay, Mmes Ant. Arcand, D. Legault, MM. A. Boivin, F. Papillon, J. Bernard, J.-F. Bourbonnais, Dr Gaston Demers, M. et Mme C.-O. Coulombe, M. et Mme J.-E. Rimer.

Télégrammes: familles A. Lafrance et G. Goulard, de Saint-Petersbourg, Fla., M. et Mme P.-O. Bédard, M. et Mme J.-A. Héon, de Saint-Jean, Mme et Mlles Gagné, de Québec, M. et Mlles Beauregard, M. O.-E. Thibault, de Sherbrooke, Mlle J.-B. Champagne.

Feu M C. Picard

(Du correspondant de la PRESSE)

S.-Stanislas de Kostka. — Ces jours derniers, ont eu lieu à S.-Stanilas de Kostka, les funérailles de M. Calixte Picard, décédé chez M. Ovila Houle, à Saint-Rémi de Napierville, à l'âge de 87 ans.

Les porteurs étaient les fils du défunt, Calixte et Joseph, son frère, Isaac, son gendre Ovila Houle, son petit-fils, M. Elie Picard, son neveu, M. Aimé Laframboise.

La levée du corps fut faite par M. le chanoine O. Bissonnette, curé, qui chanta aussi le service. Le choeur de chant était sous la direction de M. Henri Lefebvre. Touchait l'orgue, Mlle Agnès Picard.

Annoncez dans la "Presse"

Douloureux accident

(Du correspondant de la PRESSE)

Sainte-Agathe des Monts, 21. — M. Joseph Major, de la compagnie Cyr & Major, voulant descendre du convoi du Pacifique Canadien, à la gare, perdit l'équilibre et roula sous le convoi. Il se fit écraser la main droite horriblement. Il fut transporté d'urgence à l'hôpital, à Montréal.

Soulagez le RHUMATISME Avec Pilules Dodd pour le Rein

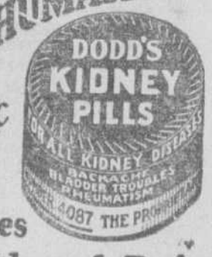

GRATIS

POUPEE-MAMAN, VIOLON, KODAK, CADRAN, CRU, CIFIX, CHAPELET EN PERLES, BAGUES, STATUES, LIVRE DE MESSE, MONTRES,

Toutes ces primes sont données pour la vente de 30 médailles de St-Joseph, le patron des familles canadiennes.

N'envoyez pas d'argent, écrivez-nous seulement votre nom et votre adresse seulement.

Nous avons confiance en vous.

LA PROPAGANDE RELIGIEUSE Ee'g
13 Rue Pont-Grave, Québec, Can.

287 a.n

Un Cadeau Inappreciable . . .
CONFORT pendant le Sommeil !

Les Pyjamas Forbelt Forsyth restent en place sans pression à la ceinture !

Vous donnez souvent des pyjamas comme étrennes. Cette année, pour la première fois, vous pouvez donner un pyjamas non seulement magnifique mais dont le confort est toute une révélation.

Car les pyjamas Forbelt Forsyth ont complètement éliminé ce qui serre, pince, bâille et fait retomber le pantalon sur les hanches. Ils ont remplacé l'antique et incommode cordon par une ceinture souple et élastique qui s'étire et se contracte sous l'effet de la respiration même la plus faible.

La ceinture Forbelt brevetée n'est pas du tout comme un élastique. Elle est plus légère et plus souple. Elle n'a pas de bandes en fils de caoutchouc qui entrent dans la chair et laissent des marques. Plats et flexible, elle tient le pantalon du pyjama en place SANS PRESSION d'aucune sorte à LA CEINTURE.

Votre fournisseur favori a les pyjamas Forbelt Forsyth. Demandez-les par leur nom, car aucun autre pyjama ne possède la caractéristique du Forbelt. Vous conviendrez qu'ils feraient un cadeau des plus acceptable....et pour vous-même, vous les trouverez extrêmement confortables pour dormir.

Tissus et confection de la qualité caractéristique Forsyth, et beaucoup de patrons exclusifs. $3 à $10.

John Forsyth Limited, Kitchener, Canada.
Fabricants de la chemise Forsyth garantie.

LES PYJAMAS FORBELT

Forsyth

Garantis pour le reste de votre vie.

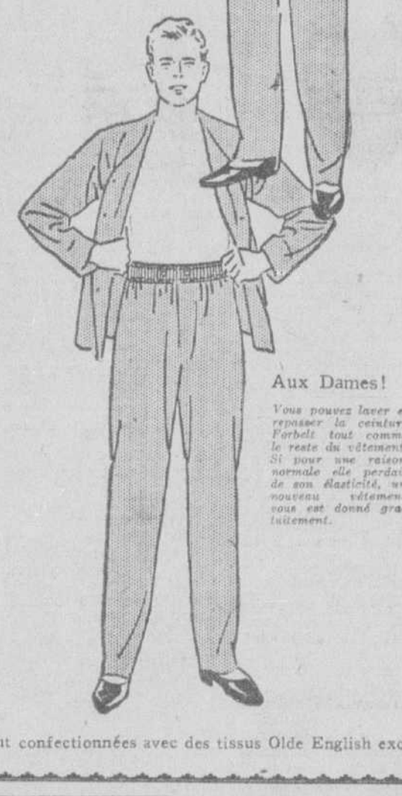

Aux Dames!

Vous pouvez laver et repasser la ceinture Forbelt tout comme le reste du vêtement. Si pour une raison normale elle perdait de son élasticité, un nouveau vêtement vous est donné gratuitement.

Portez les chemises garanties Forsyth, élégamment confectionnées avec des tissus Olde English exclusifs.

F. P. 8

GRATIS

Voyage à Hollywood

Pas un sou à débourser

Nous vous offrons de faire un superbe voyage en Californie, toutes dépenses de voyage et d'hôtels payées, ou d'en recevoir le prix en argent. Pour participer à ce concours vous n'avez qu'à vendre 4 bouteilles de notre excellent parfum "JARDIN D'ORIENT" et ROSE AMERICAN BEAUTY à 25 cts chacune. Envoyez votre nom et adresse, en incluant un timbre, votre honnêteté est considérée, et nous vous expédierons le parfum avec un No de concours, dont nous vous avertirons lors du tirage. N'importe qui peut y participer. A qui la chance ? Pourquoi pas vous. S.V.P. mentionnez ce journal.

Adressez, Unic - Medico - Chemical Co. Reg'd, 1603 St-André 58-a.n

FEUILLETON DE "LA PRESSE"

Mamzelle Misère

Par E. THIRION.

REPRODUCTION DE LA PRESSE ASSOCIEE

7 (Suite)

Du coup, Félicie s'attendait à le voir participer aux dépenses du ménage; mais les amoureux ne réfléchissent pas beaucoup, et celui-là pas plus que les autres. Au lieu de songer à améliorer l'ordinaire de la famille, il se promit de consacrer le prix de ses journées à sa toilette, afin de se rendre si séduisant que Julie, quand il l'aurait enfin retrouvée, fût irrévocablement fascinée.

Précisément, vers ce temps là, l'occasion vainement recherchée parut devoir se rencontrer. Julie, après deux ans d'apprentissage, était restée comme ouvrière chez la même patronne, Mme Parcival. Tous les matins, sauf le dimanche, dès sept heures et huit heures en hiver, elle allait à son atelier, détail ignoré d'Ernest, mais qui, au surplus, ne lui aurait servi à rien, attendu que lui-même, à la même heure, devait être rendu à son chantier ou chez son patron.

Mais le terrain acquis par la ville pour y construire la caserne était précisément dans le même quartier que le groupe de maisons ouvrières dont celle de M. Hérisson faisait partie. Quand les travaux de peinture commencèrent, dès les premiers jours Ernest se croisa avec Julie. D'abord ce fut un profond salut, que la jeune fille rendit en rougissant. Le troisième ou le quatrième jour, Ernest s'enhardit un peu et fit mine de traverser la rue pour l'aborder. Enfin quelques jours plus tard, Julie, volontairement ou involontairement, s'était arrêtée à regarder les étoffes d'un magasin de nouveautés, juste au moment où Ernest passait à la même hauteur, de l'autre côté de la rue, si bien qu'il n'eut qu'à la traverser pour se trouver auprès d'elle.

Quand on a dansé ensemble presque toute une nuit, on n'est pas des étrangers l'un pour l'autre; il n'y avait rien que de très naturel à ce que le jeune homme s'enquît de la santé de la demoiselle, à ce que la demoiselle ne pût s'empêcher de rougir très fort en lui répondant, et à ce qu'enfin, par le plus grand des hasards, ils se trouvassent tous les jours, exactement à la même heure, au même endroit. Ils en arrivèrent assez rapidement, et sans cependant s'être entendus ensemble, à se rencontrer devant le magasin de couture dix minutes plus tôt, afin d'avoir le temps d'échanger quelques phrases sans risquer d'arriver en retard au chantier ou à l'atelier.

Cependant Félicie sentait le découragement l'envahir de plus en plus. Non seulement le père Triquet continuait à boire tout ce qu'il gagnait, mais Ernest, qui gagnait de bonnes journées, et sur l'aide duquel elle avait cru pouvoir compter, ne pariait d'apporter sa quotepart à la dépense de la maison, et la laissait continuer à pourvoir à tout, sauf bien entendu le boulanger que le père Triquet continuait à payer malgré lui, avec les cinquante ou soixante centimes qu'elle gagnait par jour, en travaillant avec acharnement.

Par bonheur son frère lui fournit un jour l'occasion de s'expliquer avec lui. D'abord il avait la figure plus ouverte et le caractère plus gai depuis quelque temps; de plus, l'appétit semblait lui revenir, et, à souper il jetait de temps à autre des regards inquiets sur la table, comme s'il regrettait de la trouver si mal garnie. Cela venait tout simplement de ce que, dans les conversations journalières avec Julie, il n'avait pas tardé à apprendre à quelle heure elle sortait de son atelier, et s'était arrangé de façon à la rencontrer aussi bien le soir que le matin. Son caractère y avait gagné d'une part et de l'autre, son appétit également, parce qu'il employait en conversations agréables l'heure qu'il consacrait auparavant à absorber des "consolations".

Ce retour de l'appétit d'Ernest, et d'espèce d'inquiétude qu'il recommençait à manifester au sujet du menu des repas, servirent de prétexte à Félicie pour entamer avec lui une négociation que par timidité ou par crainte d'insuccès, elle ajournait depuis longtemps. Tout plein du sentiment nouveau qui l'avait envahi, il ne songea pas à dissimuler toutes les dépenses qu'il avait faites pour sa toilette, les engagements qu'il avait pris pour y faire face, et termina sa harangue par un dythirambe enflammé, destiné à faire comprendre à sa soeur l'impression que lui avaient faite les attraits de Mlle Hérisson, et la résolution qu'il avait prise avec lui-même de l'épouser ou de mourir. Ce qui fit d'abord ouvrir des yeux énormes à la pauvre fille qui n'avait pas encore eu l'occasion de réfléchir à ce sujet.

Tout d'abord elle en conclut qu'il n'y avait plus à espérer la coopération d'Ernest aux dépenses du ménage, pour un autre motif; à la vérité, il consacrerait tous ses gains à la satisfaction de ses goûts particuliers, et le beau plan qu'elle avait conçu, ou que Mlle Leroy lui avait suggéré, s'en allait à la dérive. Lasse de lutter sans succès pour s'élever, ainsi que son frère et sa soeur, au-dessus de la condition misérable où ils étaient nés, elle résolut, du moins, avant de tout abandonner, d'aller encore une fois consulter sa maîtresse d'école.

Celle-ci la reçut très bien, à son ordinaire, écouta patiemment ses doléances, et ne put s'empêcher de sourire quand elle lui expliqua, en rougissant beaucoup, qu'Ernest, devenu amoureux, était décidé à consacrer désormais tout le produit de son travail à embellir sa personne, dans l'espoir de mieux séduire l'objet de sa passion. Puis elle congédia Félicie, en lui promettant de réfléchir mûrement à cette affaire avant de lui donner un conseil.

En réalité, la respectable demoiselle—on pouvait légitimement la traiter ainsi, non pas tant à cause de son âge qu'en raison de sa conduite exempte de tout reproche—n'était pas très experte dans les choses de sentiment; elle se faisait difficilement une idée de l'intensité que la passion pouvait acquérir dans les coeurs, surtout quand il s'agissait d'aussi jeunes gens qu'Ernest et Julie.

Elle se disait même que tout devait dépendre des parents de la jeune fille, et qu'il n'y aurait à s'occuper de leur avenir que si ceux-ci consentaient d'avance à les unir, quand ils seraient assez âgés pour cela.

C'était assez peu raisonné, en ce sens que, si on pouvait garantir à Ernest la réalisation de son désir à une époque convenable, c'est-à-dire quand la jeune fille approcherait ses vingt ans et que lui-même aurait accompli son service militaire, ce serait l'occasion de lui faire comprendre la nécessité de l'économie dans le but de préparer son entrée en ménage et en attendant de mettre le propre ménage de son père dans un état un peu plus respectable qu'il ne l'était pour le moment.

Et, en effet, elle ne tarda pas à apprendre que le manque de "respectabilité" d'une famille qui demeurait dans une "caverne", comme des sauvages, allait être l'argument principal dont se servirait M. Hérisson pour décliner tout engagement.

Arrivée à ce point de ses réflexions, elle aperçut son père qui se dirigeait vers l'école à grands pas, en essuyant, à son ordinaire, son front inondé de sueur avec son mouchoir à carreaux. Elle se hâta de lui approcher une chaise et de lui verser un verre de cidre. Enfin, quand elle le jugea suffisamment remis de ses fatigues imaginaires, elle lui exposa par le menu la situation, telle que Félicie la lui avait dépeinte.

—Eh bien! répondit-il aussitôt, oubliant du coup qu'il venait de se dire à bout de forces, il faut d'abord s'assurer des intentions du père Hérisson. Je le connais bien, puisque c'est un de nos premiers locataires. Il vient même de terminer ses versements, et le voilà maintenant propriétaire de sa maison. Une fois l'affaire conclue, il sera facile de persuader au jeune homme qu'il faut qu'il donne régulièrement un peu d'argent à sa soeur pour le ménage.

—Alors, chargez-vous en, puisque vous le connaissez, répondit Mlle Leroy.

—Le plus sûr, c'est encore d'y aller tout de suite, car je le trouverai rentrant de son magasin.

Et, sans plus penser à la fatigue (il n'y pensait jamais quand les choses étaient faites), le brave petit père Leroy traversa d'un pas alerte toute la ville pour aller accomplir la mission diplomatique dont il s'était chargé. Il trouva, comme il l'avait prévu, M. Hérisson revenu de son magasin, déjà revêtu du vieux tricot qu'il mettait pour travailler, afin de ménager sa redingote. Comme il faisait nuit, il n'avait rien à faire au jardin, mais il s'arrêtait à nettoyer sa graine de navet, afin de l'avoir toute prête pour la semer au printemps. Mme Hérisson était à la cuisine en train de préparer la soupe aux navets destinée au repas du soir. Julie n'était pas encore rentrée; au surplus depuis quelques jours elle rentrait plus tard que d'habitude; on pouvait supposer que l'ouvrage pressait à son atelier, mais ses rencontres quotidiennes avec Ernest y étaient bien aussi pour quelque chose.

—Tiens, monsieur Leroy! dit le père Hérisson. Quel bon vent vous amène?

Et cela était dit d'un ton beaucoup plus dégagé, et peut-être même plus affable qu'autrefois, quand la visite du père Leroy avait pour but de toucher un terme échu. Mis en demeure de s'expliquer, mais pensant que ce qu'il avait à dire demandait un peu de préparation, ce dernier crut devoir user de diplomatie.

—Je passais dans votre quartier, dit-il, et il m'a semblé qu'il y avait longtemps que je ne vous avais vu.

—Vous êtes bien bon. D'ailleurs, vous savez, nous avons toujours du plaisir à vous voir, surtout...

—Surtout depuis que je ne viens plus vous demander de l'argent.

—Ma foi! oui.

Et tous deux se mirent à rire à l'unisson, trouvant sans doute que c'était là une fameuse plaisanterie.

—Tout le monde va bien chez vous? demanda Leroy de plus en plus diplomate.

—Très bien; je vous remercie.

—Je ne vois pas votre charmante fille. Est-ce qu'elle n'est pas encore rentrée?

—Non, pas encore. Vous aviez peut-être quelque chose à lui dire? ajouta M. Hérisson d'un air malin.

—Hé! hé! dites donc, je suis veuf, et la voilà déjà bonne à marier.

—Par exemple! c'est tout juste si elle a seize ans.

—Ces choses-là s'arrangent parfois d'avance entre les parents. Surtout quand les jeunes gens se plaisent. Ne dit-on pas qu'au dernier bal de Pâques, il y a un joli garçon qui n'a voulu danser qu'avec elle?

—Tiens! vous savez ça, dit l'autre redevenu soucieux. Ou l'a donc remarqué, pour que quelqu'un vous l'ait dit? Eh bien! alors, j'ai bien fait d'y mettre ordre tout de suite.

—Vous avez raison; ils sont encore trop jeunes. Mais quand le garçon aura fait son service militaire... c'est un bon ouvrier, qui fera son chemin dans sa partie, et...

—Ah! ça, décidément, monsieur Leroy, est-ce que vous êtes chargé de me parler pour lui, ou si ce n'est que simple conversation?

—Chargé de parler pour lui?... non bien sûr, pas positivement. Mais je connais sa famille... ses soeurs ont été à l'école de ma fille...

—Bon bon. Et le père, s'il vous plaît, qu'est-ce que vous en dites?

—Le père est ce qu'il est, mais les enfants...

—Les enfants, ils ont un joli exemple. Et un fameux logement, hein? une caverne, comme les sauvages de Robinson Crusoé. Non, non, monsieur Leroy, ma fille pourra bien n'épouser qu'un ouvrier. Nous ne sommes pas fiers, et nous n'en rougirions pas. Après tout, elle-même n'est qu'une ouvrière. Mais ce sera un ouvrier rangé, qui aura une famille honnête et un logement décent. Je ne demande pas qu'il soit propriétaire, comme moi; je ne l'étais pas moi-même quand je me suis marié; mais au moins qu'il travaille pour le devenir un jour, vous pouvez dire ça à ceux qui vous envoient.

Le père Leroy eut beau dire que personne ne l'avait envoyé, et qu'il avait parlé en l'air, sans intention préciser, M. Hérisson garda jusqu'au bout sa contenance froide et réservée. (à suivre)

LES SOUHAITS DES CONSULS

SUITE DE LA PAGE 53

MEXIQUE

"Come representante del pueblo Mexicano y aprovechando la hospitalidad que me brinda el importante periodico "La Presse" me es supremamente grato presentar al noble pueblo del Canada mi cordial saludo de Navidad y Ano Nuevo haciendo sinceros votos por la prosperidad y adelanto de este pais".

(Traduction)

Comme représentant du peuple mexicain et profitant de l'hospitalité de l'important journal la "Presse", il m'est extrêmement agréable de présenter au noble peuple du Canada mon cordial salut de Noël et du Nouvel An, formant des voeux sincères pour la prospérité et l'avancement de ce pays.

ERIGENE GODIN,
Consul du Mexique.

GUATEMALA

En mi condicion de Consul de Guatemala tengo el gusto de enviar por primera vez al pueblo canadiense por conducto del gran diario "La Presse", los mejores votos por su felicidad y bienestar con motivo de las festividades de Navidad y de Ano Nuevo,en mi propio nombre y en el del pais que represento.

(traduction)

En ma qualité de consul de Guatémala, j'ai le plaisir d'offrir au peuple canadien, pour la première fois, par l'intermédiaire du grand joural quotidien la "Presse", les meilleurs voeux de bonheur et de bien-être, à l'occasion de la Noël et du Nouvel An, en mon nom et en celui du pays que je représente.

Dr Louis-P. Hébert,
Consul de Guatémala.

PEROU

En ocasion de las Pascuas y Ano Nuevo saludo cordialmente al simpatico pueblo canadiense, y placeme trasmitirle, por medio del importante diario "La Presse", los votos mas fervientes que el pueblo peruano formula por su felicidad y prosperidad.

Permitaseme, al mismo tiempo, hacer extensivo mi saludo personal a los peruanos residentes en Canada y a mis distinguidos colegas.

(Traduction)

A l'occasion des fêtes de Noël et du Nouvel An, je salue cordialement le sympathique peuple canadien et il me fait plaisir de transmettre, par l'intermédiaire de l'important journal la "Presse", les voeux les plus ardents que le peuple péruvien forme pour son bonheur et sa prospérité.

Qu'il me soit en même temps permis d'étendre mes salutations personnelles aux Péruviens demeurant au Canada et à mes distingués collègues.

Demetrio CUETARA,
consul du Pérou.

CHILI

En nombre de Chile, asi como en el mio propio, deseo enviar al laborioso y progresista pueblo de este Dominio mi cordial saludo de Navidad y Ano Nuevo, y a la vez los mas sinceros votos por la prosperidad, grandeza y bienestar del Canada.

(Traduction)

Au nom du Chili et au mien, je désire tranamettre au peuple laborieux et progressif du Dominion mes cordiales salutations de Noël et du Nouvel An et, en même temps, mes voeux les plus sincères pour la prospérité, la grandeur et le bien-être du Canada.

FRANCISCO J. DE LIMA,
Consul du Chili.

LETTONIE

Laimigu jaunn gadu novelu saviem draugiem un lidzpilsoniem — latviediem.

Velu tiem tegut laimi un labklajibu sava jauna dzimtenē, kur nosirds tiek apsveidts — vinu razigais darbs un uzcitiba.

(Traduction)

Je souhaite à mes bons amis Lettons et compatriotes par adoption, mes meilleurs voeux à l'occasion de la nouvelle année.

Qu'ils soient heureux et prospères dans notre pays qui les accueille avec bienveillance et qui apprécie les efforts qu'ils font pour coopérer à son progrès et son avancement.

J.-V. DEAULNIERS,
consul de Uettonie.

MONACO

En ma qualité de Consul de la Principauté de Monaco, je suis trop heureux de pouvoir me servir du puissant porte-voix auquel peut être comparé votre Grand Journal, afin de transmettre au Peuple Canadien mes voeux de prospérité les plus sincères pour 1930.

Marcel PASQUIN,
consul de Monaco.

URUGUAY

En nombre de la Republica y del pueblo del Uruguay, aprovecho esta oportunidad para enviar al pueblo del Dominio del Canada los mas sinceros votos para el nuevo Ano y para expresar la esperanza que las actuales relaciones comerciales entre ambos paises continueran progresando y haciendose mas estrechas cada dia.

(raduction)

Au nom de la République et du peuple de l'Uruguay je profite de cette occasion pour exprimer au peuple du Dominion du Canada l'espoir que les relations commerciales actuelles entre les deux pays continuent de progresser et de s'étendre chaque jour davantage.

W.-R. EAKIN,
Consul d'Uruguay.

Souffrait de Cardialgie et de Faiblesse S'évanouissait

Mme James Vanalstine, de Pibroch, Man., écrit:

"Je souffrais de cardialgie, de faiblesse et d'étouffement. Je tombais souvent et on devait me relever et me porter dans mon lit.

"Je pris plusieurs boîtes de

et tous ces maux sont disparus depuis plus de trois ans.

"J'espère que tous ceux qui souffrent de maux semblables à ceux que j'ai endurés feront un généreux essai des pilules Milburn pour le coeur et les nerfs".

Prix 50c la boîte chez tous les pharmaciens ou marchands, ou envoyées directement par la poste sur réception du prix par

THE T. MILBURN CO., LIMITED,
Toronto, Ont.

GRATIS

14.31

LONGS ou COURTS?

Pour que la coiffure paraisse bien. Il faut que le cuir chevelu soit sain et que les cheveux—longs ou courts—soient lisses, reluisants, vivaces, sans être graisseux.

LE TRAITEMENT

PILOCARP

POUR LES CHEVEUX

assure la croissance active des cheveux, prévient et guérit les pellicules, maintient plus longtemps l'ondulation.

Et cette chevelure saine et robuste sera moins sujette à grisonner.

Achetez chez le pharmacien une bouteille de Pilocarp—90c et $1.50 selon grandeur et commencez de suite le traitement.

CIE FARLEY-MYERS, LIMITEE
Distributeurs, Montréal 9-39

NÉVRALGIE RHUME RHUMATISME GRIPPE

seront immédiatement enrayés par l'usage des capsules

U—NO

ABSOLUMENT INOFFENSIVES
En vente partout: 35c la boîte
Laboratoire U-NO, Montréal
Distributeurs: LYMANS Ltd
ou écrire Station "T", casier 61

9-8

La Mode Masculine

Il y a des hommes qui aiment un complet à devant croisé mais qui n'osent pas le porter parce qu'ils s'imaginent que ce style ne convient pas à leur mine. Dans beaucoup de cas ceci est une erreur. Aussi suffit-il assez souvent d'une simple explication pour faire disparaître ce préjugé.

L'homme de taille moyenne et qui est carré sans être gras, évitera presque toujours le complet à devant croisé; et il aura tort. En effet, ce genre lui convient très bien. Il y a quelques années ces complets étaient coupés trop carrés pour qu'il les porte, mais aujourd'hui ce n'est plus la même chose. Les épaules larges, les hanches étroites et les lignes verticales n'augmentent pas la petitesse de cet homme comme le faisait les modèles d'il y a deux saisons.

L'on peut encore augmenter l'effet des lignes verticales en plaçant les boutons plus rapprochés les uns des autres en descendant de sortes que les boutons les plus bas étant plus près cela donne une impression de taille fine et élancée.

Emilien Letendre, de S.-Aimé; J.-E. Phaneuf, E.-H. Champagne, de Montréal; J.-A. Sylvestre, de S.-Guillaume.

Bouquets spirituels: les ursulines de Trois-Rivières, soeur Sainte-Eléonore de Woonsocket; soeur Marie-Emilien, de l'Ecole normale de S.-Hyacinthe; MM. et Mmes Emilien Letendre, Gilbert Mathieu, Mme Hormisdas Lebrun et M. Cyrille Lebrun, de Bromptonville; MM. et Mmes Emile Letendre, Arthur Desrosiers, J.-A. Sylvestre, Benjamin Mathieu et Joseph Poirier.

Aux obsèques de Mme Donat Bonin

Feu Mme D. Bonin

Ces jours derniers ont eu lieu, en l'église Saint-Jean-Baptiste de Paul de Montréal, les funérailles de Mme Donat Bonin, née Rose-Alba Denis. La défunte était âgée de 39 ans. Elle laisse, pour déplorer sa perte, son époux, M. Donat Bonin; son père, M. Louis Denis; deux soeurs, Mme Jos. Beaulac, de North Grosvernordale, et Paulette Denis, de Montréal; sept frères, MM. Liguori et Ernest de North Grosvenordale, Placide, Alfred, Victor, Lionel et Conrad, de Montréal. Le service fut chanté par M. l'abbé Sylvère Bonin, assisté de MM. les abbés Ouellette et Léon Boismenu.

Conduisaient le deuil: son mari, son père, ses frères, ses neveux, son beau-père, M. Télesphore Bonin, ses beaux-frères, MM. Atchez et Lionel Bonin, MM. Gagnon et Malo, de Joliette; ses oncles, MM. Arsène Denis, J. B. S. Denis, Dr A. H. Denis, Dr Paul Denis, Arthur Valois, Edouard Pelland, Auguste Masse, Wilfrid Bonin; ses cousins, Rév. Frère Lucien Bonin, Albert Pelland, Arthur Lavallée, M. Robillard, Dr Art. Denis, G. Valois, Lucien Denis, Dr Emile Balthazar.

Dans le cortège on remarquait: MM. G. Rondeau, E. Lusignan, E. Girard, H. Provost, M. Gadoury, C. Lauzon, Thomas Lavoie, Dr Roux, A. Desgroseillers, O. S.-Jean, A. Hamelin, H. Martin, M. Gadoury, C. Fauvreau, notaire Villemaire, S. Beauchamp, J. M. Longpré, E. Hamel, L. Provost, E. Lapierre, A. Massicotte, D. Marsan, J. O. Leduc, A. Lavoie, E. Lefort, M. Gauthier, M. Pouliot, H. Boisvert, M. Trudel, D. Sicard, M. Reneault, H. Laurendeau, M. E. David, R. Perreault.

Offrandes de messes: M. et Mme Jos. Beaulac, M. Ernest Denis, M. et Mme Liguori Denis, M. et Mme Lucien Denis, Dr et Mme Donat Champagne, Dr et Mme A. H. Denir, Dr et Mme Emile Balthazar.

Bouquets spirituels: Rév. Soeur Marie-Jean-d'Avila, M. et Mme Atchez Bonin, M. Arthur Roch, M. et Mme J. H. Dandurand, M. et Mme Charles Crête, famille Ed. Lusignan, famille E. Alarie, Mlles Diana Pepin, Marcelle Denis, famille Jos. Plante, Mme T. Smith, Mme Gaspard Lapierre.

Offrandes de fleurs: Famille Louis Denis, Mme Anna Trépanier, Mme Irène Guérin, M. et Mme Méthot, M. Paul Léveillé, gérant de la banque de Toronto, et ses employés, les employés du C. P. R.

Sympathies: M. et Mme Alfred Denis, Mlles Lucia et B. Lafrenière, M. et Mme E. Laflèche, M. et Mme J. Z. Bonin, M. et Mme Crépeau, M. et Mme Audet, M. et Mme Th. Lavoie, M. et Mme A. Baron, M. et Mme R. Roy, famille S. Beauchamp, M. et Mme Armand Lavergne, M. et Mme Armand Lebeau, M. A. Paradis.

Les funérailles de Mlle Lucienne Lefebvre

Feu Mlle L. LEFEBVRE

A Montréal, ces jours-ci, est décédée Mlle Lucienne Lefebvre, fille de feu Arthur Lefebvre et de Rose-Anna Bernard, à l'âge de 26 ans, 1 mois, 7 jours. Elle laisse pour pleurer sa perte, sa mère, née Rose-Anna Bernard; ses frères, Georges et Oscar; ses soeurs, Johanna, Mme Hector Lavallée; Juliette, Mme Isola Lemieux; ses beaux-frères, MM. Hector Lavallée, Isola Lemieux, Johnny Lanctôt.

Le service a été chanté à Sorel en l'église Notre-Dame. Les porteurs étaient MM. Willie Martel, Albert Aubuchon, Joseph Letendre, Lucien Cournoyer, L. Barabé, Alexandre Chevrier.

On remarquait dans l'assistance: Ses frères, Georges, Oscar, de Montréal; sa soeur, Mme T. Lemieux, Juliette, Montréal; ses beaux-frères, MM. Hector Lavallée, Isola Lemieux, Johnny Lanctôt, Alexandre Chevrier, Montréal; M. Nap. Lanctôt, Montréal; M. Cérile Bernard, Sorel; Mme Odile Leblanc, Montréal; M. et Mme Hilbré Lemieux, M. Wilfrid Guilbeault, Nap. Cretien, MM. Tessier, Louis Gravel, Léonidas Labonté, Mme Aimé Dupuis, Mme Lucien Proulx, Mme F. Hébert, Mme L. Hébert, Mlle Rosette Lavallée, Fernande Shriden, Rose-Aimée Sheiden, Cécile Lamoureux, Mme P. Paulhus, Jean-Paul Lanctôt, Sanire Dubois.

Bouquets spirituels: M. et Mme Aimé Dupuis, Mlles Cécile Lamoureux, Bernadette Latour, famille Albert Aubuchon, M. et Mme Hervé Lapalme, famille J.-B. Dutremble.

Offrandes de messe: M. Alexandre Chevrier.

Réunion de la fédération des femmes conservatrices

Une réunion de la Fédération Provinciale des femmes conservatrices s'est tenue à l'hôtel Mont-Royal, mercredi le 18. Mlle Irène Joly, présidente, a fait connaître aux membres le travail accompli par les comités provinciaux au cours des deux dernières années, et un vote de félicitations a été proposé par Mlle E. Gareau et secondé par Mme H. Millaire en faveur de Mme J. Croteau, du comté de Lotbinière, et Mme L. Bernard, du comté de Portneuf, pour le bon travail de propagande qu'elles ont effectué en faveur de la cause conservatrice.

Au cours d'une allocution, la présidente parla du projet de canalisation du St-Laurent, déclarant qu'il est à désirer que l'on conserve du côté canadien du fleuve une voie de navigation qui ne tomberait aucunement sous la juridiction législative de l'Etat de New-York. "Tout en acceptant avec la plus grande confiance des engagements conventionnels avec les Etats-Unis, dit-elle, les plans de barrage doivent être tels que nous n'ayons jamais à redouter que nos navires à certaines périodes critiques soient obligés d'emprunter les écluses américaines pour passer du St-Laurent dans les grands lacs."

Au cours de cette réunion, une résolution de condoléances a été passée à l'occasion de la mort récente de M. J.-N. Ponton, l'un des fidèles défenseurs de la politique conservatrice, qui fut aussi un des orateurs de la Fédération Provinciale des femmes conservatrices dans une des assemblées de 1928. La résolution suivante fut formulée: "Que la Fédération Provinciale des femmes conservatrices a appris avec chagrin la mort prématurée de M. J.-N Ponton et que cette résolution de condoléances soit transmise aux journaux et à la famille." Tel fut proposé par Mme P.-E. Feriand et secondé par Mme A. Foulot et Mme D. Déelets.

Le programme musical qui devait être exécuté par Mlles M. Gagné, A. Paulet et J. Pinard fut cancelé en signe de deuil.

La procialne réunion de cette association aura lieu le premier mardi de février 1930, à l'hôtel Mont-Royal.

Magnifique résultat du euchre-concert des vétérans

Malgré une température défavorable, un public nombreux et choisi s'est rendu au euchre-concert de l'Association nationale des vétérans, tenu mardi soir à la salle de l'Assistance Publique de Montréal.

A la table d'honneur, on remarquait: M. Ludger Gravel, Ch. S.S., patron de la soirée, Mlle Jeanne Duquette, patronnesse; ainsi que Mlle Berthe Dupras, qui accompagnait M. Wilfrid Lamoureux, président de l'Association nationale des vétérans.

La fanfare de l'Harmonie nationale des vétérans, habillement dirigée par M. Arthur Pelletier, donna un programme varié et fort goûté de l'assistance.

Les artistes suivants prêtèrent leur gracieux concours: Mlle Marguerite Pélladeau, dans un répertoire de chants classiques; Mlle Jeanne Duquette, pianiste de talent; MM. E. Lemieux, violoniste, A. et E. Ouellette, danseurs de "folklore" canadiens, Roger Saint-Jacques, baryton de réputation, Pierre Dupras, conteur comique, A. Bériault, danseur populaire, et U. Plamondon, chanteur comique.

Les deux prix de présence de $2.50 ont été gagnés par Mlle Yvonne Robin et M. Alcide Bélanger. Une centaine de cadeaux de valeur furent également distribués en la circonstance. Mme Armand Lozeau fut l'heureuse gagnante d'une jardinière rustique généreusement donnée et fabriquée par M. Lucien Jetté, un vétéran du 22ème.

Parmi les dames qui se dévouèrent au succès de l'entreprise l'on mentionne Mmes J. Laverdière, E. Péladeau, A. Lozeau, J. Pronovost, L. J. Poirier, J. Beaudoin, et Mlles C. Smith et S. Laporte.

Le comité d'organisation était composé de MM. W. Lamoureux, président, Camille Bédard, secrétaire-trésorier, D. A. Bachand, maître de cérémonie, A. Lozeau, buffet, J. Pronovost, W. D. G. Patenaude et J. G. A. Lefebvre, vestiaire, E. Roberge, A. Archambault, P. Arial, J. Laverdière, A. Bériault, L. Lacasse, A. Lauzon, L. Bachand et E. Durand, du comité de la fanfare.

Les officiers de l'association remercient tous ceux qui ont contribué à assurer la réussite de ce euchre.

Echos de Grand'Mère

(Du correspondant de la PRESSE)

Grand'Mère, 21.—Le grand euchre annuel de la paroisse S.-Jean-Baptiste de Grand'Mère, qui a eu lieu au manège des zouaves sous le patronage de M. l'abbé H. Deschesnes, curé de cette paroisse, a remporté un beau succès. Les dames patronesses de l'organisation étaient Mmes Henri Houle et Emery Soucy, et les deux candidates, Mlles Liliane Laquerre et Lucienne Laforme. Un joli programme de musique fut exécuté par l'orchestre des zouaves sous la direction de M. Larue. Un ameublement de salon fut raflé et gagné par Mlle Laurette Huard. Les organisatrices qui ont gagné des prix sont Mmes Henri Houle, Emery Soucy. Les prix des cartes furent gagnés par MM. Lizière Maheu, Frank Gauthier, M. Antoine Hallé, l'abbé Georges Biron, Joseph Gélinas, Louis Morel, Adam Lemay, Thomas Leclerc, C.-A. Allard, Mmes M.-A. Tétreault, Achille Martel, Arthur Houde, Albert Lemire, Isaïe Villemure, Mlle Georgiana Croteau, Mmes Hervé Corriveau, Edmond Thibault, Mlle Juliette Simard. Les prix de consolation furent gagnés par Mlle Marcelle Pratte et M. E. Fafard; les prix d'assistance par Mme Ludger Rousseau, M. Robert Dorais, Mme Omer Carle, M. Conrad Jacques, Mme Charles Lacroix, M. Thos Leclerc, Mlle Edna Laquerre, M. Jos. Neault, Mlle Marcelle Pratte, M. Thomas Lesieur, Mmes Ephrem Héroux, M. Eugène Boucher, J. Chs Bâts, M. Albert Lemire Mlle Dolores Boulard, M. Charles Lacroix, Mme Albert Pratte, MM. Jos. Desbailes, Omer Carle, Mme Donat Lavergne, M. Edouard Boisvert, Mme Armand Rheault, M. Adjutor Leclerc, Mmes Ovila Ricard, Charles Duguay, M. Josaphat Lesieur, Mlle Cécile Corriveau, Mme D. Desserres, Mlle Jeannette Boisvert, Mlle Simonne Rheault, Mmes Alfred Lacombe, Joseph Héroux, E. Leclerc, Clérisse Laquerre, M. Omer Clément, Mlle Anna Desbailes, M. Willie Rancourt, Mlle Annie White.

—La grande rafle de dindes organisée par la Société S.-Vincent de Paul pour le bénéfice des pauvres et qui eut lieu dans le soubassement de l'hôtel de ville a obtenu un beau succès. Les recettes se chiffrèrent à $613.15 et les dépenses à $151.28. MM. Josaphthée Leduc, président de la conférence S.-Vincent de Paul et J.-L. Champigny, secrétaire, étaient les organisateurs, avec le concours de MM. Rémi Bruneau, Eugène Boucher, Fernando Poudrier, Antonio Morin, Arthur Beaulieu, Edouard Coulombe, Jos. Deschamps, Jos. H. Nobert, Fred Allard, Donat Jocab, Gérard Gagnon et J.-A. Perron.

FITCH BAY

—M. J. Gustin, de passage à Magog.

—Mlle Béatrice Chartier, de Sherbrooke, a visité son père, M. Patrick Chartier, récemment.

—Mlle Antonia Chartier, de Magog, est revenue dans sa famille, pour cause de santé.

—MM. Joseph et Herménégilde Lacasse étaient de passage à Beebe, dernièrement.

—M. Léo Lacasse est retourné dans sa famille, à S.-Honoré de Shenley.

—M. Alphonse Lacasse, de passage à Coaticook, ces jours derniers.

Palmier à Feuilles Géantes en Eventail

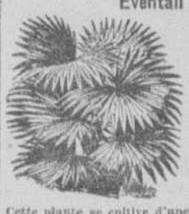

Le plus beau de tous les palmiers, dont la graine se cultive facilement dans la maison. Superbes feuilles en forme d'éventail, d'un riche vert foncé superbement frangés de longs segments filiformes le long des segments des feuilles.

Cette plante se cultive d'une façon compacte, s'adapte bien à la culture en pots, et vient bien en n'importe quelle situation. Ne requiert pas de petits soins; résistee à la poussière et à l'air sec; le manque de soleil ne l'affecte pas. Très ornemental à toutes les phases de la croissance; le plus beau palmier jamais offert. Graine, 25c le paquet. OFFRE SPECIALE — Deux paquets de graine de palmier géant et un paquet de graine de 18 variétés de géranium, 50c franco. Semez dès maintenant.

DOMINION SEED HOUSE
135 Elgin St., Georgetown, Ont.

CADEAUX

Au sous-sol d'économies

MANTEAUX garnis de fourrure (200) chacun . **6.95**

ROBES de crêpe de chine et robes de laine, aussi robes de soie (350). Chacune . . **3.95**

LINGERIE 4,000 en tout comprenant robes de nuit, bouffants, jupons combinaisons. Chaque article . . **.95**

Echarpes en jersey de soie (1000) Chacune . . . **.59**

GANTS de chamoisette (6,000). La paire . . . **.49**

Couvre-Chaussures pour dames. Modèle court. La paire . . **1.49**

ECHARPES de différentes teintes avec fleurs blanches. Lot de 500 écharpes. Chacune . . **1.49**

CHAUSSETTES de laine, pour hommes. Choix de beige, gris ou noir. **3** paires **1.00**

TUQUES de laine, tricot uni ou fantaisie. Chacune . . . . . **.49**

Couvre-Chaussures pour dames. Modèle haut. Noir seulement . . . . **.98**

PANTOUFLES de satin piqué. Rose ou blanc. La paire . . **.75**

SOULIERS pour dames, différents modèles. La paire . . **1.95**

Dupuis Frères—au sous-sol d'économies

Dupuis Frères LIMITEE

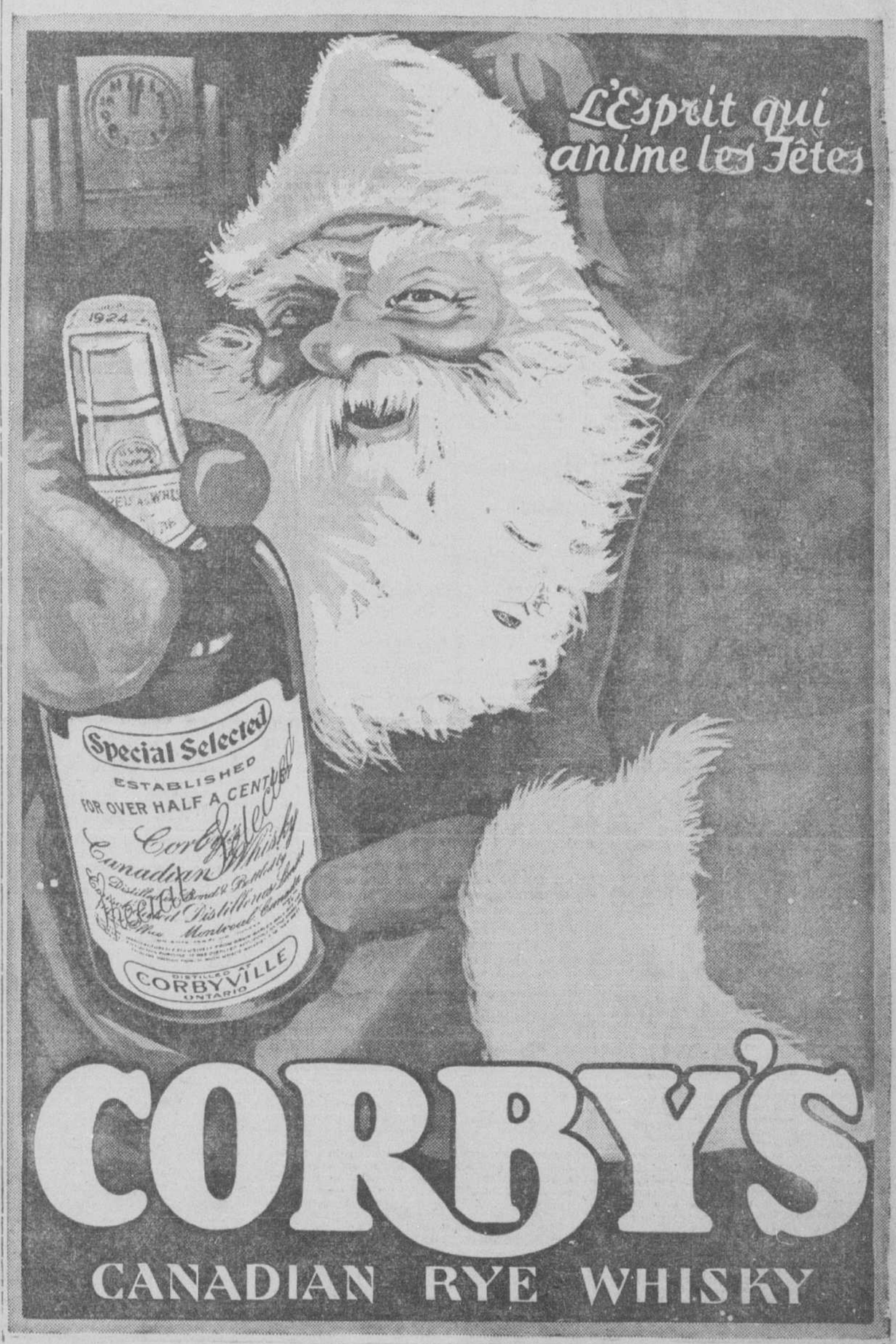

VOUS pouvez apporter un soulagement rapide à ces douleurs rhumatismales lancinantes dans le dos, les jambes, les bras, le cou et autres parties en vous frictionnant avec Absorbine, Jr. Ce liniment merveilleux pénètre à travers les surfaces congestionnées, y produisant la chaleur requise pour stimuler la circulation, faire cesser la douleur et la raideur, rendre aux membres leur souplesse. Gardez toujours sous la main une bouteille d'Absorbine, Jr. Chez votre pharmacien—$1.25 la bouteille. 24F

Contre Lumbago ou Sciatique, frictionnez-vous avec

Absorbine Jr

LE LINIMENT ANTISEPTIQUE

Feu M. E. Dumais

(Spécial à la PRESSE)

S.-Pascal.—Ces jours derniers est décédé M. Ernest Dumais, fils de M. Joseph Dumais, à l'âge de 24 ans. Outre son père et sa mère, il laisse plusieurs frères et soeurs. Ses funérailles ont eu lieu au milieu d'un grand concours de parents et d'amis. Le service fut chanté dans l'église paroissiale de S.-Pascal de Kamouraska par l'abbé Langlais, curé de la paroisse. Les porteurs étaient MM. Louis Lavoie, Zéphyr Lavoie, Georges Michaud, Pierre Landry. La croix était portée par M. Emile Lavoie, de l'Islet.

Conduisaient le deuil: le père du défunt; ses frères, Joseph et Philippe; ses soeurs, Rose-Anna et Jeanne.

On remarquait dans le cortège, MM. et Mmes Alphonse Dumais, Octave et Phydime Dumais, de Saint-Pacôme; Mme Elzéar Morneau, de Sainte-Hélène; M. et Mme Georges Lavoie, M. Georges Bouchard, Mlle Marie-Jeanne Bouchard, M. et Mme Joseph Hudon, MM. Isidore Lajoie, de Sainte-Hélène; Josaphat Lajoie, Joseph Michaud, Jean Tardif, Pierre Beaulieu, Armand Caron, de Rivière Manie; Lucien Potvin, Octave Desjardins, Pierre Desjardins, Raoul Ouellet, Charles-Eugène Lavoie, de l'Islet; Alphonse Duval, Odilon Duval, Emile Duval, Jean Lavoie; Robert Thiboutot et ses élèves, Mlle Jeanne Duval et ses élèves, M. Hormisdas Voisine, etc.

Feu M. D. Lebrun

(Du correspondant de la PRESSE)

Feu M. D. Lebrun

S.-Aimé de Richelieu.—Ces jours derniers est décédé M. Delphis Lebrun, à l'âge de 72 ans et 8 mois. Il laisse son épouse, (Rose-Délima Joyal), 1 fils adoptif, M. Emilien Letendre, 3 soeurs, Mmes Gilbert Mathieu, Alfred Blain et Emilien Letendre, de S.-Aimé, de nombreux neveux et nièces, entre autres, M. l'abbé Hermann Hébert, vicaire à Granby; soeur Marie Ste-Eléonore et soeur Marie Emilien, des Soeurs de la Présentation de Marie, soeur Marie-de-Jésus des Soeurs Adoratrices du Précieux-Sang, soeur Joyal, des soeurs Grises de la Croix, d'Ottawa et M. l'abbé Emile Joyal.

Ses funérailles ont eu lieu au milieu d'une affluence considérable de parents et d'amis. Les porteurs étaient MM. Louis Archambault, Aimé Bibeau, Amédée Joyal, Antoine Joyal, Delphis Lapiante, Exurie Nadeau. Précédait le cortège, M. Joseph Beauregard.

Conduisaient le deuil: les beaux-frères et soeurs du défunt, MM. et Mmes Emilien Letendre, Alfred Blain, M. Gilbert Mathieu, ses neveux et nièces, MM. et Mmes Louis Joyal, Arthur Fagnant, d'Yamaska; Damase Lapierre, de S.-Barnabé; Emile Letendre, J.-A. Desrosiers, Camille Letendre, Donat Joyal, J.-A. Mathieu, de S.-Aimé; Mme Achille Sylvestre, de S.-Guillaume; MM. Oscar Letendre, Benjamin Mathieu, Donat Letendre, Rosario et Fernand Mathieu, de S.-Aimé; Mlles Roberte Joyal, d'Yamaska; Dolorès Mathieu et Blanche Alice Letendre, de S.-Aimé, etc.

La levée du corps fut faite par M. le curé Desnoyers et le service fut chanté par le neveu du défunt, M. l'abbé Hermann Hébert, assisté des abbés P.-C.-R. Desnoyers et P. Nadeau. Le Dr A.-A. Pepin, directeur de la chorale chanta le cantique d'adieu. On remarquait dans l'assistance les Religieuses de la Présentation de Marie et leurs élèves, etc., etc.

Offrandes de messes: MM. et Mmes

PLateau 5151 — Ouverts tous les soirs jusqu'au Jour de l'An — PLateau 5151

CADEAUX POUR TOUTE LA FAMILLE CHEZ DUPUIS

Cadeaux pour le FOYER

Jolie table à panneaux

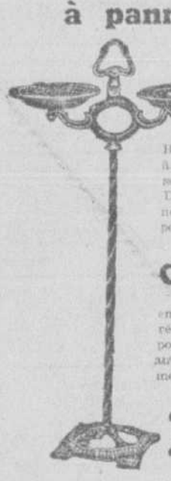

7.85

Bois bien sablé, prêt à recevoir l'émail selon votre choix. — Dimensions (panneaux bevés) 36 x 41 pouces.

Cendriers

en métal doré. Deux réceptacles pour déposer la cendre et 1 autre pour les allumettes. SPECIAL . .

1.85

Dupuis Frères—au quatrième

Un oiseau dans une cage...

Serins "Roller" allemands

Le CADEAU qui égaiera la pièce et rendra les jours moins monotones....

Très bons chanteurs; chacun . **6.95**

Cage élégante

(tel qu'illustrée) et d'une fabrication parfaite et de haute qualité. Finis VERT et OR — ou IVOIRE et NOIR. Complète, avec supports . . **7.95**

Dupuis Frères—au troisième

Argenterie

Cadeau distinctif

Assortiment d'argenterie comprenant: chandeliers, corbeilles à fruits, pots à l'eau, salières, poivrières, sucriers, pots à crème, etc. Spécial **1.00 à 5.00**

Dupuis Frères—au rez-de-chaussée

Images et miroirs encadrés

UN BEAU CADEAU

MAGNIFIQUES MIROIRS

avec ou sans chandeliers électriques. Plus de cinquante différents modèles . . .

1.29 à 75.00

IMAGES ENCADREES

de toutes dimensions. Choix de peintures à l'eau, au pastel, photogravures et images coloriées à la main . . .

.39 à 35.00

CADRES à PHOTOGRAPHIES

sur pied ou pour suspendre, prix variés de . . .

.29 à 15.00

Dupuis Frères—au troisième

Figurines pour la Crèche de Noël

.15 à 10.00

Etables de Bethléem

1.00, 3.00 et 5.00

Papier imitation de rocher

Longueur : 39 pouces. Rouleau de 5½ verges — le roul. **1.00**

Etables de Bethléem

1.25

3.00

5.00

Dupuis Frères—au troisième

Pour décorer l'Arbre de Noël

ARTICLES POUR DECORER — Série de 8 lumières — forme ANANAS. — Différentes teintes. Longue corde (avec ampoules). — SPECIAL **1.29**

CHAQUE AMPOULE .08 — 2 pour .15

SERIE DE 8 LUMIERES avec lampe MAZDA — teintes diverses **1.69**

CHAQUE AMPOULE .13 — 2 pour .25

SERIE DE 8 LUMIERES avec lampe fantaisie. Jolies nuances **1.79**

CHAQUE AMPOULE .13 — 2 pour .25

Dupuis Frères—au troisième

SPECIAL

NAPPES

de damas bianchi

NAPPES bien ourlées en damas de dessins assortis. Bonne qualité. Dimensions: 54 x 54 pces. Un spécial pour hôtels, institutions, maisons de pension, etc.

.49

Dupuis Frères—au deuxième

Serviettes de table

Lot de 200 belles SERVIETTES de table en damas blanchi — qualité épaisse, différents dessins. Dimensions: 20 x 20 pouces. Une bonne valeur pour hôtels, maisons de pension. — Pour être vendues à la douzaine seulement. SPECIAL, la DOUZ. **1.25**

Dupuis Frères—au deuxième

Pâtisserie

Nous vous invitons à venir voir notre TABLE DE GATEAUX.... elle vous évitera beaucoup de temps à la cuisine..... Venez donner votre commande pour les FETES.

PLUM-PUDDING — Excellents poudingues anglais: 1 lb, .49 — 2 lbs, .95 — 3 lbs, 1.35

Dupuis Frères—au rez-de-chaussée

Bas de Noël

.05 à 5.00

Pétards (crackers)

indispensables pour donner de l'entrain aux repas de famille.... Boîte contenant 1 douzaine (chapeaux, jouets, bijoux); la boîte .25 — .35 — .50 — .75 et plus.

Chocolat au lait

Boîte de 5 livres; chacune — **1.50**
NOTRE SPECIAL **1.00**

Dupuis Frères—au rez-de-chaussée

2 jours d'achats seulement avant Noël

VOIR AU VERSO

Le Père Noël

est beaucoup moins gai... c'est que le jour de son départ approche... Venez le voir et le distraire. Il est si content quand il peut donner une jolie bonbonnière-souvenir, à chacun de ses petits visiteurs...

ENTREE 05

AU SOUS-SOL

Cadeaux pour LUI

Il y a toujours de la place pour un de ces jolis

Cendriers

sur pied.

Cadeau très apprécié. Modèle tel que vignette. Fini nickelé avec porte-allumettes, CHACUN . . . . .

2.50

PLUS DECORATIFS

fini vieil argent, donnant un cachet distinctif qu'il saura apprécier . . . . .

4.50

AUTRES MODELES: 1.50 à 12.00 chacun.

3 comptoirs et 10 commis expérimentés sont gracieusement mis à la disposition des clients.

Venez nous consulter. Mille suggestions à vous faire.

Dupuis Frères—au rez-de-chaussée

600 paires de

Pantoufles

pour hommes

Haute qualité de chevreau brun ou noir; aussi fini reptile brun ou beige. Semelles de cuir, souples, petits talons de caoutchouc. Prix 1.29 la paire. UN SPECIAL POUR LUNDI . . . .

.95

N'oubliez pas

que nous avons le plus beau choix de PANTOUFLES pour hommes et jeunes gens, ainsi que pour garçonnets —

.79 à 4.95 LA PAIRE

Dupuis Frères—au rez-de-chaussée

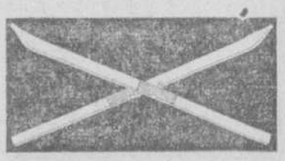

Skis pour enfants

Une paire de SKIS fera un très joli cadeau au petit garçon ou à la petite fille — .95 — 1.25 — 1.50

Skis pour adultes

Longueur: 5 pieds à 7 pieds. Prix variant de **1.95 à 7.50**

PERCHES — CHACUNE .69

PANTALONS "SLACK" — 3.89

Dupuis Frères — SPORT — au sous-sol

Ornement

de radiateur d'automobile

à l'effigie de St-Christophe. Métal inoxydable et de fabrication très solide. Hauteur: 4½ pces, SPECIAL . . . . .

4.50

Dupuis Frères—au troisième —rayon des articles religieux

Cravates pure soie

pour hommes

2,000 EN TOUT — CHACUNE

.75

CRAVATES importées de FRANCE, LONDRES et NEW-YORK. Tissu pure soie, et très beaux dessins dans les tons populaires pour hommes. Il sera vraiment content de recevoir quelques-unes de ces cravates... Chaque cavoi dans une jolie boîte-carton fantaisie.

Dupuis Frères—au rez-de-chaussée

Un beau Foulard

pour MONSIEUR; 1,000 FOULARDS

Haute qualité de rayon dont les quadrillés fantaisie sont très originaux. Différentes nuances. Forme carrée, et large. Chaque foulard dans une jolie boîte-carton fantaisie; chacun . .

1.25

Dupuis Frères—au rez-de-chaussée

Pour les Automobilistes

Briquets automatiques

2.25

pour allumer cigares, pipes, etc., se fixant à la voiture, sans trouer le tablier. L'élément chauffé est individuel, sans corde ou fiche de contact. S'enlève facilement. Le premier de ce genre à MONTREAL. Ce BRIQUET est des plus pratiques; chacun . **2.25**

GANTS POUR LE GOURET (hockey): 3.75 et 4.25

CHEMISES pour le ski: 1.95

Dupuis Frères, "Sport", au sous-sol

Cadeaux pratiques et durables

Complets de fantaisie

pour garçonnets. Ages: 2 à 8 ans

Modèles OLIVER TWIST — MIDDY ou MATELOT. Confection de JERSEY, TRICOTINE, SERGE, VELOURS, SOIE et autres tissus. Les dessins et nuances sont très gentils pour le jeune bambin. Prix variant selon la qualité:

1.59 à 5.95 le complet

Dupuis Frères— —au rez-de-chaussée

Cadeaux pour ELLE

Les gants "Biarritz"

sont portés par les élégantes de PARIS, et ceux que nous vous offrons ont été importés spécialement de FRANCE. Haute qualité de chevreau français SE LAVANT FACILEMENT. — Un modèle populaire à New-York sous le nom de "pull-on". Choix de MODE, CASTOR, GRIS, BLANC, NOIR ainsi que les teintes "pastel". Pointures: 5¾ à 7¾; la PAIRE **2.95**

Gants chauds doublés pour dames

Confection de bonne peau chèvre du cap. Doublure ouatée. TAN, GRIS, CASTOR. — Pointures: 6 à 7½ — LA PAIRE **1.89**

Dupuis Frères—au rez-de-chaussée

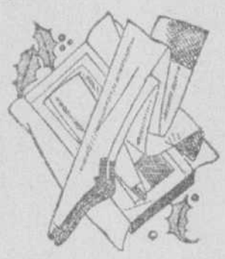

Bas de soie chiffon

entièrement façonnés:—

Kayser.

Elégants talons "SLENDO",

Orient.

Populaires talons "CONTOUR". Teintes variées — LA PAIRE — **1.50**

AUTRES BAS DE CHIFFON KAYSER — Talons en pointe — Fine texture transparente. Toutes les teintes en vogue. — LA PAIRE . . **1.95**

Bas de cachemire

2 paires de ces BAS se donnent bien à cette saison-ci comme cadeau..., surtout cette belle qualité de cachemire anglais, laine BOTANY. Entrée large et points d'usure renforcés. BOIS DE SANTAL, NOYER, NUTRANÇAIS, ROSE, BEIGE, TANAURA, GRIS, PASTEL et BLANC. Pointures: 8½ à 10, entièrement façonnés — LA PAIRE **1.00**

Dupuis Frères—au rez-de-chaussée

Gilets de laine

modèle ouvert en avant. Avec ou sans collet. Bon tricot de laine et soie, avec rayures fantaisie. — BEIGE, POUDRE, ROUGE, NOIR, BRUN, VERT, etc.

Prix ord. 5.00 SPECIAL . . .

3.98

Robes de chambre

en belle qualité d'Edredon épais et chaud pour la saison d'hiver. — Dessins de fleurs ou quadrillés. Garniture de satin piqué ou biais de satin. Cordelière de soie. Tailles: 36 à 48 — CHACUNE 3.98 — 5.00 — 10.98

Dupuis Frères—au deuxième

Une robe de chambre

est l'article tout désigné pour son cadeau de NOEL. Modèles chauds en belle flanelle édredon LAWRENCE. Elle aimera les deux petites poches, la cordelière de soie à la taille et les garnitures de satin qui ornent chacune de ces robes. Fond pâle ou foncé, jolis dessins de fleurs. Ages: 8 à 18 ans. — SPECIAL: **2.98 à 5.98**

Dupuis Frères—au deuxième

Bijouterie religieuse

Notre collection de médailles, scapulaires, médaillons, pendentifs, chaînettes, est une des plus complètes offrant une variété pour tous les goûts—soit argent, or doublé ou or 10k et 14k. Prix: de

.50 à 10.00

Chapelets

de perles satin — incassables et inaltérables Garantis. — Montures à motifs en or doublé. Prix ord. 2.50. — SPECIAL . .

1.98

Chapelets

de fines pierres ovales sur monture dorée. — Croix et motifs fantaisie. Dans un bel écrin carré. Prix ord. 1.50. SPECIAL

.98

Dupuis Frères — —au troisième

Cadeaux appropriés

Plumes-réservoir

sur base en métal, verre, marbre ou onyx au choix. Prix:

2.50 à 60.00

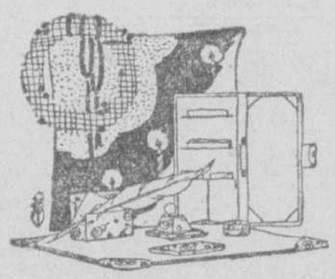

Écritoires

dans une grande variété de dessins et de modèles: **1.50 à 50.00**

Nécessaires

de crayons automatiques et plumes-réservoir, pour dames ou messieurs; pour tous les goûts et toutes les bourses. Prix variant de **1.00 à 40.00**

Dupuis Frères—au rez-de-chaussée

Costumes "Ourson"

POUR BAMBINS DE 2 A 7 ANS

Profitez de cette offre de solde d'un lot spécial pour acheter l'ensemble chaud pour les sorties durant l'hiver. Bonne qualité de laine Botany. TUQUE, MITAINES, CHANDAIL et COMBINAISON. Marques "Knitto-Fit" et plusieurs autres anglaises. Teintes variées. Prix ord. 6.49 à 7.98. SPECIAL **4.98**

Dupuis Frères—au deuxième

Velours transparent Velours panne

2.49

Quelques verges, dans une jolie boîte fantaisie, font un cadeau très gentil pour la jeune débutante. Velours provenant des hauts tisserandiers FRANÇAIS. La popularité de ces deux tissus est reconnue pour cette saison.

On en fait de jolies robes du soir ou de l'après-midi: NUDE FRANÇAIS — VERT CHARTREUSE—BRUN HAWAIEN—BLEU MADELEINE—BLEU INDEPENDANCE — ROUGE CLARET — BEIGE FRANÇAIS — VERT EAU — BRUN MARRON — NOIR. — Largeur: 36 pouces. — Prix ordinaire 4.50 la verge. — SPECIAL **2.49**

Dupuis Frères—au deuxième

Dupuis Frères

J.-N. Dupuis, *prés. honoraire.* Albert Dupuis, *président.*
A.-J. Dugal, *v.-p. et dir.-gér.* Armand Dupuis, *sec.-trés.*