Greco gagne par décision

[PAGE 19]

TEMPERATURE
BEAU ET PLUS CHAUD
(Voir détails page 2)

MONTREAL · MATIN

3¢

Vol. XVIII — No 63. MERCREDI, 17 SEPTEMBRE 1947 20 pages

L'hon. Duplessis chez les proprios

Des bureaucrates mènent le pays tout comme en Russie!

Vibrant discours du premier ministre à Drummondville

DRUMMONDVILLE, 16. (Par Jacques Delisle) — **"Au pays, ce ne sont plus les démocrates qui mènent, mais ce sont des bureaucrates comme en Russie, en Allemagne et en Italie; et vous messieurs les propriétaires, en savez quelque chose pour en avoir souffert personnellement à maintes reprises. Ce qu'il faut, c'est de défendre les droits de la démocratie et combattre la bureaucratie."**

C'est en ces termes que s'adressait, hier soir, le premier ministre de la province de Québec, l'hon. Maurice Duplessis, aux deux cents délégués de l'Union des ligues de propriétaires de la province de Québec, à l'issue de leur congrès annuel tenu à Drummondville. Le premier ministre a porté la parole dans la salle de bal de l'hôtel Le Manoir.

"Si la petite propriété est menacée gravement de nos jours, de dire M. Duplessis, la grande propriété du Québec l'est également et tous les vrais patriotes doivent s'unir pour sauvegarder nos traditions et nos droits".

M. Duplessis a ajouté: "nous ne sommes pas des étrangers dans la province de Québec; les labeurs incessants de nos ancêtres établissent que nous sommes chez nous dans la province et dans tout le pays dont nous fûmes les pionniers".

Le premier ministre de la province s'en est pris "aux rationnements sans nombre et imposés sans raison" surtout maintenant que la période de guerre est passée.

Abordant le problème de la propriété privée, l'honorable M. Duplessis déclara: "nous réalisons pleinement l'importance de la propriété privée, institution indispensable d'une véritable démocratie. "Et quand je pense à la petite propriété" d'ajouter le premier ministre, "je pense à celle qui est à la portée de tout le monde, qui est le reflet de la loi du travail, le résultat de l'économie et de l'épargne".

Vérités fondamentales

"Il est temps plus que jamais", dit-il, "de se rappeler les vérités fondamentales et parmi ces vérités", de dire le premier ministre "il n'en est pas de plus impérieuse que celle de la loi du travail. Il faut travailler pour réussir. Le travail est une règle d'institution divine," d'ajouter M. Duplessis, "et aucune propriété quelle qu'elle soit, ne saurait s'acquérir sans le travail.

"Il est malheureusement trop souvent question des droits", de dire M. Duplessis, "et l'on ne parle pas assez de devoirs. Il est inutile et oiseux de penser à créer

(Suite à la page 2)

Chute de quinze pieds avec son auto: il se tue

WATERLOO, 16 (Spécial à "Montréal-Matin") — **Un homme de 32 ans, M. JEAN MONTY, de Warden, a été tué instantanément peu après sept heures ce matin, lorsque son auto fit une chute d'une quinzaine de pieds.**

La victime avait quitté son domicile vers sept heures et demie pour essayer sa nouvelle voiture sur la route nationale. Rendu à mi-chemin entre Warden et Waterloo, il décida de laisser la route nationale pour prendre un autre chemin, vu que la circulation se faisait trop achalandée. M. Monty se dirigea alors vers la ferme appartenant à M. Joseph Hébert, et monta sur une passerelle d'une hauteur d'une quinzaine de pieds, pour se rendre au second plancher de la grange.

L'automobile de la victime dérapa, et tomba dans le vide, blessant mortellement son conducteur. Le Dr Adam, coroner, fut immédiatement mandé sur les lieux, mais ne put que constater la mort de la victime, qui avait une fracture du cou.

Le cadavre a été transporté à la morgue pour l'enquête du coroner qui sera tenue demain. Le chef de police de Waterloo, M. Antonin Robillard, fit enquête dans cette affaire.

On pratiqua en vain la respiration artificielle pendant cinq heures

SAINTE-ROSE, 16. (Spécial à "Montréal-Matin") — **Après avoir pratiqué la respiration artificielle pendant plus de cinq heures à un employé de la "Shawinigan Water and Power Co.", deux médecins de Sainte-Rose ont dû constater la mort de M. JACQUES CHEVALIER, 22 ans, demeurant à l'hôtel Bellevue, de Saint-Eustache, mais citoyen de Sainte-Anne de la Pérade. Il était à travailler dans un poteau à l'angle de la rue Saint-Antoine et de l'avenue du Parc, vers 2 heures cet après-midi, lorsqu'il toucha accidentellement un fil à haute tension et fut électrocuté.**

Deux médecins des environs furent immédiatement alertés par des témoins de l'accident, mais après cinq heures de travail, ils durent constater le décès.

Le cadavre a été transporté à la morgue de Montréal, pour l'enquête du coroner, qui sera tenue demain, sous la présidence du Dr Pierre Hébert, coroner conjoint de la région.

Poursuite de la lutte contre le jeu: raid dans un "bookie"

Les agents de l'escouade municipale de la moralité, sous les ordres du lieutenant Armand Courval et du sergent Fernand Daoust, ont effectué un raid hier après-midi, dans un présumé "bookie", situé à l'arrière d'un restaurant à 2011, rue Delorimier, et y ont arrêté Laurier Thomas, 38 ans, comme présumé tenancier.

Les policiers ont de plus saisi des papiers dans l'établissement.

L'accusé comparaîtra ce matin, devant le Recorder, sous l'accusation d'avoir tenu une maison de jeux.

Le Canada à l'ONU

"Le véto est un fléau qui empoisonne et sape la vie internationale"

(Gén. Vanier)

"Notre rôle à l'ONU n'a pas été spectaculaire; mais je crois qu'il a été constructif et logique, et si nous voulons exercer une influence positive sur son développement, notre politique doit continuer de rallier l'adhésion de tous les goupes qui composent notre pays."

C'est en ces termes que résumait, hier soir, Son Excellence le général Georges-P. Vanier, ambassadeur du Canada en France, le "Rôle du Canada à l'O.N.U." devant une assistance de plus de 1,000 personnes, réunies en l'hôtel Windsor à l'occasion de l'inauguration de la semaine des Nations-Unies.

Dans les deux langues

Le général qui parlait en même temps sur le réseau national de la Société Radio-Canada, a prononcé son allocution dans les deux langues officielles du pays tout comme Son Honneur le maire de Montréal, M. Camillien Houde, qui l'a remercié.

Félicitant les organisateurs de l'association des Nations-Unies au Canada, l'ambassadeur attire l'attention de ses auditeurs sur le fait que la seule force de l'O.N.U. provient de l'appui qu'elle pourra obtenir de l'opinion publique. Puis il dit qu'actuellement, il y a deux courants: le cynisme et l'optimisme à vide, et qu'il faut à tout prix établir un équilibre fondé sur le connaissance des faits et le sens des réalités.

Après avoir prévenu ses auditeurs qu'il ne faut pas se leurrer sur les pouvoirs de l'O.N.U., le général Vanier en vient à dire que pour le Conseil de Sécurité, la plus grave de ces limitations est celle qui atteint sa puissance d'action directe et immédiate dans le maintien de la paix. "Je parle du veto", de s'exclamer Son Excellence", ce fléau qui empoisonne la vie internationale et sape à sa base même les efforts que font la plupart des nations civilisées pour écarter le spectre de la guerre. Il est hallucinant de constater qu'en ce moment chacune des cinq grandes puissances peut apposer son veto à toute mesure de sanction que le Conseil voudrait décréter".

"N'oublions pas", dit-il, "que l'Assemblée de l'ONU est un corps délibérant et non législatif et qu'elle ne peut arrêter aucune décision finale, hors ses propres règles de procédure et sa régie interne".

Puis il signale que le Canada doit toujours veiller au maintien de son unité nationale, qu'il doit reconnaitre ses limitations de puissance de second plan, qu'il lui faut proclamer sa conception de la liberté politique et que pour établir une organisation efficace, il nous faut être prêts à accepter les engagements et responsabilités imposés par un tel organisme.

Plan fonctionnel

Il constate que notre pays a, à plusieurs reprises, tenté d'établir un plan fonctionnel dans l'élection des Etats aux différents conseils et comités de l'ONU; mais que son idée n'était pas encore concrétisée. "Si l'on continue à s'en tenir à la pratique actuelle", de dire le général, "on arrivera à une représentation aux Conseils qui ne sera ni équitable ni efficace".

Avant de terminer, il rappelle que notre secrétaire d'Etat aux Affaires Extérieures, le T. H. Louis St-Laurent, a déclaré que le Canada n'avait sollicité le vote d'aucun autre Etat dans sa candidature au Conseil de Sécurité et que la réaction à l'étranger avait été plus qu'encourageante. "Cette façon de procéder" souligne l'ambassadeur, "est la seule digne d'un pays qui se respecte".

Il conclut en disant que nous devons avoir foi dans l'humanité et la Divine Providence pour le succès des délibérations des Nations Unies.

TEMPÉRATURE

Le Bureau météorologique de Dorval prédit pour Montréal et la région, aujourdhui, un temps clair et chaud. Vents légers. Maximum à Montréal; cet après-midi: 70. Sommaire: beau et chaud.

Messager demandé

Heures faciles . . . Bon salaire . . . Travail de jour

S'adresser à

"MONTREAL - MATIN"

1124 est, rue Marie-Anne

Trois enfants à Ste-Justine

Trois enfants furent conduits à Sainte-Justine, où ils furent hospitalisés. Une des victimes souffre d'intoxication après avoir absorbé des pilules.

Michèle Charpentier, 4 ans, dont les parents demeurent à 4270, rue Berri, s'est infligée une fracture du coude droit, en faisant une chute sur la chaussée en face de 4856, rue Rivard. L'enfant était montée sur le marche-pied d'un camion et perdit l'équilibre lorsque ce dernier démarra.

Micheline Leathead, 4 ans, demeurant à 2334, boulevard Rosemont, a été mordue par un chien à quelques pas de chez elle. La fillette souffre d'une plaie contuse à la figure.

Robert Bentley, 2 ans, domicilié à 1839, rue Papineau, a été conduit à l'hôpital Sainte-Justine peu après deux heures hier après-midi, souffrant d'intoxication après avoir absorbé une quantité inconnue de pilules qu'il aurait prises pour des bonbons.

Mort du frère de l'hon. Paul Beaulieu

Le frère de l'hon. Paul Beaulieu, ministre de l'Industrie et du Commerce, **M. Adrien Beaulieu**, 48 ans, de Strathmore, acheteur en chef de la Commission des Liqueurs, est mort subitement dans son automobile à quelques milles de Boucherville, hier soir. Trois médecins des environs se rendirent immédiatement sur les lieux, mais ne purent que constater la mort.

Un rayon d'espoir pour les marchands de patates frites

Un rayon d'espoir a lui, hier soir, pour les marchands ambulants de patates frites. M. Paul Costa, le président de l'Association canadienne des vendeurs de patates frites de Montréal, Incorporée, a déclaré, hier soir, que les pourparlers avec l'administration municipale pour obtenir la tolérance de roulottes à Montréal progressaient rapidement. Il a même laissé entendre que celles-ci pourraient recommencer à circuler dès la prochaine fin de semaine.

M. Paul Emile Marquette, président de l'Association ouvrière, Inc., qui a également adressé la parole, s'est aussi montré très optimiste, bien qu'il ne se soit pas prononcé aussi catégoriquement que M. Costa. Il a profité de la circonstance pour recommander aux marchands de patates frites la solidarité, l'unité, et la coopération de l'ensemble de l'association avec les officiers.

Fusion de deux associations

Ces déclarations ont été faites hier soir, à une réunion en la salle du Cercle Préfontaine, rue Nicolet. Cette assemblée avait été convoquée afin de permettre aux marchands de "frites" de présenter un front plus uni que par le passé. De fait, deux groupements qui se faisaient concurrence, la Quebec French Fried Potato Dealers' Association, et l'Association canadienne des vendeurs de patates frites de Montréal, Inc., se sont fusionnés.

Nouvel Exécutif

L'Association, ainsi constituée les membres se sont élu l'Exécutif suivant: président, M. Paul Costa; 1er vice-président, M. R. Beauchamp; 2ième vice-président, M. G. Regush; secrétaire-correspondant, M. M.-A. Kulba; trésorier, M. A. Lapierre; directeurs, MM. N. Bilous et T. Sitchanoff. Restera à élire trois autres directeurs, d'ici quelques jours.

Deux familles logées dans des postes de police

L'administration municipale a dû revenir hier sur sa décision de ne plus loger de famille dans les postes de police. Par la force des circonstances, elle a été obligée d'accueillir deux familles, comptant onze enfants en bas âge, menacées de coucher à la belle étoile. Il s'agit des familles Bastien et Jarry, chassées jeudi dernier des logements qu'elles occupaient, à 1087, rue St-Urbain, parce que ceux-ci étaient sur le point de tomber en ruines.

Lorsque survenaient des cas du genre, le service municipal du Bien-Etre social faisait en sorte de placer les enfants dans diverses institutions. Mais le directeur de ce département, M. H.-H. Dansereau, a expliqué, hier après-midi, que la situation se complique du fait que ces maisons de protection sont surpeuplées.

En désespoir de cause, les familles se sont présentées au poste No 1, situé rue Gosford, où elle ont été confiées au sergent René Beauchamp. Il a finalement été décidé que la famille Jarry, comptant six enfants, dont l'âge varie de trois mois à huit ans, coucherait au poste No 1, tandis que la famille Bastien, dont les cinq enfants sont âgés de deux à treize ans, irait au poste No 4.

Après leur éviction, les deux familles avaient couché quelques jours dans une manufacture. Puis, la Protection de la jeune fille les a accueillies quelques jours. Mais, l'espace devenant rare, les dirigeants de cette oeuvre ont dû leur demander de trouver un asile ailleurs. Et **c'est ainsi que la police a dû hier les héberger.**

Des bureaucrates mènent...

(Suite de la première page)

de nouveaux propriétaires si on laisse mourir les propriétaires actuels".

Cette affirmation de M. Duplessis a provoqué de généreux applaudissements dans son auditoire.

"Il est temps de réaliser", a-t-il ajouté, "que la nouvelle propriété ne sera possible qu'en autant qu'on prendra les moyens de sauvegarder la propriété actuelle. Rien ne sera résolu si l'on creuse des abimes pour en remplir d'autres".

Question des emprunts

Au sujet du problème des emprunts sur les propriétés le premier ministre a déclaré: "le gouvernement ne permettra pas d'emprunts sans que la propriété soit consultée".

"Si le propriétaire d'aujourd'hui", d'ajouter le premier ministre, "est écrasé par les taxes, comment les nouveaux propriétaires pourront-ils s'établir et subsister. Il est beau d'avoir des programmes mais encore faut-il des réalités.

Les grèves

A l'heure actuelle, d'ajouter l'honorable M. Duplessis, le monde est en butte à des difficultés qu'il serait facile d'éviter. Pour ce qui est de la province de Québec, elle a été en partie épargnee, mais il faut de toute nécessité que nous nous réveillions à l'étude des problèmes d'aujourd'hui pour faire face aux dangers qui nous menacent.

"Ce ne sont pas les théories subversives ni ceux qui les préconisent qui menacent le plus notre sécurité", de dire M. Duplessis. "Mais c'est surtout l'apathie, l'insouciance et l'indifférence des gens honnêtes.

"A la tenacité des mauvais", de suggérer le premier ministre, "nous devons répondre par la tenacité, la persévérance des bons. Dans Québec", a-t-il ajouté, "ces derniers temps, nous avons connu des manifestations qui, personne ne l'ignore, ont menacé dans ses bases notre pays voisin, les Etats-Unis mêmes".

Un droit

"La grève est un droit", de dire M. Duplessis, "comme une opération absolument exceptionnelle en est un. Mais elle peut facilement devenir la conséquence de théories qui ont ruiné l'Europe.

"Dans la majorité des cas", de dire M. Duplessis, "l'ouvrier et sa famille y ont perdu dans les grèves. Et non seulement le foyer ouvrier mais les marchands, les professionnels et l'Etat y ont également perdu. C'est ainsi que des ouvriers ont dû attendre deux ou trois ans dans plusieurs cas pour reprendre l'argent qu'ils ont perdu dans des grèves trop prolongées.

"Nous déplorons ces faits", de dire M. Duplessis, "pour les ouvriers que nous aimons. Aussi faut-il que tous réalisent cette situation".

La grande propriété menacée

"Si la petite propriété est menacée', de dire le premier ministre, "la grande propriété du Québec l'est tout aussi réellement.

"Vous entendez souvent parler de collaboration et de coopération. "Or, la collaboration n'est pas une rue à sens unique et certaines gens voudraient collaborer en faisant disparaitre ceux avec qui ils sont appelés à négocier. La collaboration comme nous l'entendons est un travail en commun, non pas vers l'assimilation mais vers le progrès. De cette collaboration, nous en sommes. De l'autre, jamais".

Avenir brillant

C'est ici que le premier ministre a déclaré que nous n'étions pas des étrangers au pays et encore moins dans la province de Québec. Il a signalé un grand romancier français qui avait jadis écrit un livre intitulé: "La terre qui meurt" mais M. Duplessis d'ajouter: "ce même romancier écrivit plus tard "Le blé qui lève". A ceci le premier ministre ajouta: "sachons réaliser que l'avenir de notre province est des plus brillants devant nous. Ne craignons pas d'affirmer nos convictions de toute la force d'un peuple qui veut vivre, d'une province qui peut survivre.

"Est-ce trop demander", devant un avenir qui s'annonce si beau, qu'on respecte nos traditions, nos droits, notre langue et notre foi. Or ces grandes réalités qui sont nôtres sont à l'heure actuelle en très grand danger. A ceux-là qui seraient tentés de mettre en doute les déclarations, je leur réponds que les faits sont là pour en attester l'authenticité.

Invités d'honneur

On remarquait à la table d'honneur, aux côtés du premier ministre, le principal invité au dîner de clôture du congrès, l'honorable Edouard Asselin, leader du Conseil législatif; l'hon. Gérald Martineau, C.-L., M. Robert Bernard, député de Drummond; le docteur J.-F.-A. Gatien, député de Maisonneuve; A.-H. Tremblay, président de l'Union des ligues de propriétaires; MM. J.-H. Laframboise et H.-F. Méthot, vice-présidents de l'Union; M. Paul Dansereau et Roméo Roy, respectivement trésorier et secrétaire.

Demande formulée par les délégués de la CTCC

ST-HYACINTHE, 16. (par Jacques Delisle) — **Conscients que le problème du logement est devenu un problème crucial chez nous, les 400 délégués au Congrès de la CTCC ont demandé aujourd'hui au gouvernement provincial d'instituer un crédit urbain dans le Québec afin de permettre aux ouvriers de se construire des habitations à prix modiques.**

La CTCC considère que cette pénurie de logements pour familles ouvrières est attribuable au coût exorbitant des matériaux de construction et que l'accès à la petite propriété est devenu, par suite de l'activité des spéculateurs et de l'exportation de nos matériaux de construction dans d'autres pays, impossible aux ouvriers.

Une requête

Les délégués ouvriers actuellement en congrès, s'adressent aux autorités gouvernementales et leur demandent de voir à la suppression du marché noir des matériaux de construction, de restreindre l'exportation de ces matériaux et enfin de créer un crédit urbain à taux d'intérêt minime.

Les chefs des syndicats nationaux, au nom de leur 90,000 membres dans la province font les suggestions suivantes aux autorités fédérales en marge de l'institution d'un tel crédit ouvrier.

"L'institution d'une loi du crédit ouvrier, une loi nationale du logement plus humaine, i.e., moins capitaliste; un taux d'intérêt à 3%; la garantie du gouvernement à 100% du prêt, moins la valeur du terrain le versement de l'argent au fur et à mesure de la construction, et non pas après que la maison est construite; la décentralisation du mécanisme d'application de la loi; que les corporations municipales soient autorisées à devenir agents de la société centrale de prêts; le contrôle de la production et de la distribution équitable des matériaux.

NEW-YORK

Fête de l'action de grâce

Départ: le 10 oct. au soir
Retour: le 14 au matin

$32.75 & $37.50

Inscrivez-vous dès maintenant en communiquant avec

VOYAGES UNIVERSELS
ENR'G.

Ch. 102 1253, McGILL COLLEGE
HA. 1987 Guy Bouthillier, directeur
Ouvert tous les soirs de 7 à 9 heures

L'Angleterre se désisterait de son mandat en Palestine

Elle prendrait cette décision si l'Assemblée générale de l'O.N.U. adopte les recommandations de son Comité — Mécontentement marqué au gouvernement — Les Etats-Unis forcés d'accepter une part de responsabilité

LONDRES, 16. (B.U.P.) — On a prédit aujourd'hui, dans les milieux du gouvernement, la demande de la Grande-Bretagne d'être libérée de son mandat sur la Palestine, si l'Assemblée générale des Nations-Unies adopte les recommandations de son comité spécial, récemment revenu de la Terre Sainte où il a mené une enquête.

Le secrétaire aux Affaires coloniales, Arthur Creech Jones, qui dirige la délégation britannique à l'Assemblée, où avait lieu une réunion à New-York, dans la journée, a quitté la Jamaïque par avion pour exposer la stratégie britannique à la fin de la semaine. On s'attend que Creech Jones parte également pour New-York d'ici quelques jours.

Dans les milieux du gouvernement, l'expression de mécontentement a été nettement marquée tant sur les rapports de majorité que de minorité du Comité de l'O.N.U. sur les affaires palestiniennes. On a fait remarquer qu'il reviendra à l'Angleterre une tâche lourde en administrant le pays selon le changement, soit la division ou le plan de fédéralisation, sans le secours de pays étrangers, et en dépit d'une opposition prévue comme devant être violente.

Le monde arabe

Abder Rahman Pasha, secrétaire-général de la Ligue arabe, a mentionné, dans un discours pour marquer son opposition aux propositions du sous-comité, que "le monde arabe tient la Grande-Bretagne responsable de la situation en Palestine. Notre aversion à toute solution imposée sera marquée au coin de la force, s'il le faut".

Azzam Pasha a été invité au Bureau des Affaires étrangères, aujourd'hui, pour y discuter "de points de vue" sur son pays, avec le secrétaire Ernest Bevin.

Cette proposition du désistement de l'Angleterre à son mandat, préconisée d'abord par Winston Churchill, a été appuyée plus fermement par le Cabinet et spécialement par les adeptes d'une rupture des engagements militaires outre-mer de la Grande-Bretagne.

Effet salutaire

Le retrait britannique en Palestine aurait pour effet le retour de 120,000 soldats et "policiers", dont on a désespérément besoin dans le pays pour aider à la crise de main-d'oeuvre dans l'industrie.

Il est possible que le Cabinet autorise Creech Jones à proposer que les autres membres de l'O.N.U. se joignent à son pays dans l'administration de la Palestine au cours de la période de transition qui mettrait fin au mandat. Cette décision serait destinée à forcer les Etats-Unis à accepter une part de responsabilité dans l'administration de l'est du Moyen-Orient et des premières difficultés, tout en les rendant responsables du contrôle de l'immigration juive illégale.

On se tient prêt pour cet ouragan

Miami, Floride, 16. (B.U.P.) — Les résidents de la partie est de la côte des Etats-Unis espèrent toujours que l'ouragan géant qui se dirige vers eux changera son cours avant d'arriver à la côte de l'Atlantique.

Les derniers rapports du Bureau de météorologie aux Etats-Unis disent que l'ouragan est très proche de la Floride; de fait le centre de la tornade serait dirig vers l'île Abaco aux Bahamas, ou un vent de quatre-vingt-quinze milles à l'heure pousse la tempête vers la côte américaine.

Les eaux de l'océan Atlantique dans cette région sont poussées par des vents qui rugissent à 140 milles à l'heure, à peine à deux cents milles de Palm-Beach. Les navires de petit tonnage ont été avertis de se tenir à l'abri et les équipes de secours se tiennent prêtes à toute éventualité.

Nouvel empire hollandais

La Hague, 16 (B.U.P.) — La reine Wilhelmine a annoncé, aujourd'hui, dans un message au gouvernement, que toutes les nations sous la couronne hollandaise se réuniront en conférence pour discuter de la formation d'une nouvelle forme d'empire.

Elle invita à une plus grande production domestique; elle voulait également qu'on exportât davantage et qu'on renforçât l'union économique formée de la Belgique, des Pays-Bas et du Luxembourg afin d'amener en Hollande la monnaie étrangère dont ce pays a besoin.

ACHETEZ EN TOUTE CONFIANCE

Choix le plus complet d'ALLIANCES et BAGUES à Diamants, chez

Alphonse ROY

BIJOUTIERS DIAMANTAIRES

6725, St-Hubert CA. 2622

Au Nord de St-Zotique

La CTCC veut une enquête sur le prix du lait

St-Hyacinthe, 16. (Par Jacques Delisle). — Les délégués au congrès annuel de la CTCC réclamant du gouvernement une enquête pour découvrir les responsables des "augmentations prodigieuses" du prix du lait et "qu'on apporte un remède au mal".

Dans une résolution rédigée à cet effet et adoptée à l'unanimité par les 400 délégués au congrès de St-Hyacinthe, la CTCC, par l'entremise du Conseil central des Trois-Rivières, donne les raisons suivantes à l'institution d'une pareille enquête: "Le lait est un aliment complet et essentiel à une saine alimentation, et se vend maintenant à 18 cents la pinte; les vaches n'ont pas diminué leurs heures de travail ni augmenté leurs salaires; les propriétaires et les miséreux ont belétaires et les miséreux ont besoin de ce précieux liquide plus que tous les autres et deviennent de moins en moins capables de se payer le luxe d'en ingurgiter une quantité suffisante chaque jour."

La CTCC se préoccupe de la protection des ouvriers et du public en général. Une résolution adoptée à son congrès annuel aujourd'hui en fait foi. Il s'agit d'une suggestion qu'elle fait au gouvernement provincial d'établir un système d'examen médical et de vaccination obligatoire pour tous les employés des établissements industriels et commerciaux que fréquente le public en général. La résolution a été proposée par la Fédération des barbiers-coiffeurs.

61,740 cigarettes et 6 autos saisies

Les agents de la police ont saisi plus de 61,000 cigarettes américaines et six automobiles, dans un raid effectué aujourd'hui à quelques milles de Saint-Félicien. Les cigarettes ont été trouvées dans une automobile stationnée dans un champ vacant, à quelques pieds de la route. Aucune arrestation n'a cependant encore été faite, mais hier soir, les autorités étaient d'avis que plusieurs arrestations seraient opérées lorsque l'enquête sera terminée dans cette affaire.

HISTOIRE NATURELLE

((B.U.P.) — L'oiseau-trompette de l'Amérique du Sud, qui émet des sons perçants ressemblant à ceux de la trompette, est un oiseau qui vole rarement et préfère marcher.

Appui sans réserve du C.C.T. accordé aux employés manuels

Le Congrès canadien du travail supportera sans réserve toute revendication que pourra adresser à la Ville la Fraternité canadienne des employés manuels. Telle est la nouvelle que les trois délégués de la Fraternité, MM. Lucien Taillefer, Rodolphe Bélanger et Adrien Séguin, ont rapportée, hier soir, d'une entrevue à Ottawa avec M. A. R. Mosher, président national du Congrès canadien du travail. M. P. Vaillancourt, organisteur du C.C.T., accompagnait le groupe.

On se souvient que les membres de la Fraternité, au cours d'une assemblée au Café St-Jacques, avaient réclamé un vote de grève, dimanche après-midi, afin de protester contre la lenteur de la procédure devant les tribunaux d'arbitrage. Ceux-ci étudient les réclamations des employés municipaux de toutes catégories, continues dans des contrats collectifs renouvelables depuis le 1er décembre dernier.

Il avait été ensuite question d'organiser une manifestation monstre des employés manuels cet après-midi, devant le palais de justice, à la reprise des délibérations du Conseil d'arbitrage.

Mais les officiers de la Fraternité prient tous les membres de ne rien faire, et, surtout, de ne pas déclarer la grève, sans que l'ordre émane des officiers responsables.

2 explosions à Jérusalem

Jerusalem, Palestine, 16. (B.U.P.) — Deux explosions ont été entendues à Jerusalem aujourd'hui — les neuvième et dixième depuis hier soir — mais on n'a rapporté aucun dommage ni aucune victime.

Les observateurs croient que les explosions font partie de la "guerre des nerfs" de l'underground juif. A la suite de chaque explosion les sirènes ont hurlé et la police s'est précipitée sur les lieux. Après des recherches minutieuses aux endroits où eurent lieu les explosions, on ne trouva trace d'explosifs. Les explosions d'aujourd'hui survinrent dans le voisinage du quartier général de l'Agence juive.

Collision entre navires au large de Terre-Neuve

SAINT-JEAN, T.-N., 16. (B.U.P.) — Une collision entre le navire anglais "Stankeld" et le navire américain "Oglethrop Victory", au large de la côte de Terre-Neuve, a été rapportée, ce soir. Le rapport mande que la collision est survenue cet après-midi près du cap Race et que les deux navires avaient envoyé des messages par radio demandant de l'aide. Le dernier message des navires, cependant, indiquait que le "Stankeld" se dirigeait vers Saint-Jean, sous son propre pouvoir alors qu'un remorqueur de Halifax se rendait au secours du navire américain. Le remorqueur, le "Foundation Josephine" doit atteindre ce navire demain après-midi.

Elle sauve cinq personnes dans une bourrasque

ET GAGNE LE PRIX DOW

Mme HAROLD WOHLBERG

DE KEATLEY, SASK.

s'évanouit après ce sauvetage héroïque

A part Mme Wohlberg, qui seule savait nager, ils étaient deux femmes et trois enfants dans une frêle embarcation, sur un lac au sud-est de North Battleford, en Saskatchewan. Bientôt, à cause d'une bourrasque soudaine, il devint difficile de ramer.

L'EAU DANS L'EMBARCATION

Les vagues étaient si fortes que l'eau entra avec abondance dans l'embarcation, affolant les occupants. Tout d'abord, Mme Wohlberg ordonna aux deux autres femmes de se tenir solidement à la barque pendant qu'elle-même y maintenait les enfants. Mais les vagues devenant de plus en plus grosses et l'eau pénétrant davantage, Mme Wohlberg se rendit compte qu'elle devait tenter quelque chose de désespéré. Autrement, c'en était fait de tout le monde.

ELLE SE JETTE À L'EAU

Elle plaça un des enfants sur son dos, se laissa glisser à l'eau et commença à pousser, vers le rivage, l'embarcation chargée de ses occupants effrayés. Quand des chaloupes de secours arrivèrent enfin et eurent recueilli les membres du groupe, on dut y hisser Mme Wohlberg, car elle venait de s'évanouir.

Pour son courage presque incroyable, nous sommes fiers de rendre hommage à Mme Harold Wohlberg, de Keatley, Sask., en lui présentant le prix Dow.

Voyant la légère embarcation se remplir d'eau, Mme Wohlberg, la seule des six personnes à bord à savoir nager, prit la situation en main, décidée à tenter l'impossible.

Quand d'autres embarcations parvinrent sur les lieux, Mme Wohlberg, épuisée d'avoir poussé la barque à moitié remplie d'eau, perdit connaissance et dut être secourue.

LE PRIX DOW est une citation faite aux actes de courage extraordinaire et se présente sous la forme tangible d'une Obligation d'Epargne du Canada de $100. Le Comité du Prix Dow, composé des éditeurs de quotidiens importants du Canada, accorde les prix d'héroïsme.

Le PRIX DOW

LA BRASSERIE DOW • MONTRÉAL

MONTREAL · MATIN

Publié et imprimé par la Fédération des Journalistes Canadiens Incorporée. 1124 est, rue Marie-Anne MONTREAL Téléphone: FAlkirk 1171*

MONTREAL et VILLE		MEMBRE DE L'	PROVINCE	
12 mois	$9.00	A. B. C.	12 mois	$6.00
6 "	4.50	&	6 "	3.25
3 "	2.25	C. D. N. A.	3 "	2.00

Payable d'avance par mandat postal ou chèque au pair à Montréal.
En vente dans tous les dépôts et dans tous les grands centres de la province

Autorisé comme envoi postal de deuxième classe. Ministère des Postes. Ottawa

MONTREAL, MERCREDI, 17 SEPTEMBRE 1947

Grève et politique

Il fallait bien s'y attendre: un parti politique devait s'empresser de tirer bénéfice du différend survenu dans les salaisons pour tenter de se faire du capital électoral. C'est maintenant chose faite. Dr J.-C. Flanagan, président de la section québécoise de la C.C.F., a déclaré que son groupement appuyait les revendications des grévistes. Une telle adhésion a dû combler d'aise l'organisateur Jacques Casgrain, qui joua pendant un temps un certain rôle dans ce parti et qui plus récemment a bénéficié de la clémence du Procureur général.

A la réflexion, il est étonnant qu'un groupement politique se prononce pour l'une ou l'autre partie à un différend industriel. Quelle compétence particulière possède-t-il pour se substituer à un arbitre ou à un conciliateur? Il n'empêche que la déclaration de la C.C.F. est précieuse, car elle contribuera à convaincre notre population de ses convictions nettement centralisatrices. On demande en effet aux autorités provinciales de sacrifier l'autonomie afin de permettre au gouvernement fédéral de régler le conflit.

Une telle position indique à la fois une ignorance sereine des conditions particulières à notre pays et un désintéressement complet pour nos garanties constitutionnelles. Le **Star** d'hier publiait à ce sujet un article remarquablement pensé où l'on reconnaissait, malgré les sympathies très fortes de ce journal pour le gouvernement d'Ottawa, la nécessité de régler les différends ouvriers sur le plan provincial.

Deux raisons suffisent à le démontrer. En premier lieu, les contrats tombent sous la juridiction provinciale. C'est dire que toute entente intervenant entre employeurs et employés, sous l'égide du "master agreement" que d'aucuns réclament actuellement, n'obtient une sanction légale que dans chaque province.

On nous répondra peut-être: Fort bien, mais pourquoi ne pas modifier cette répartition des pouvoirs qui nuit à l'unité du mouvement ouvrier dans tout le pays? Il y a à cette situation une explication économique. Un pays aussi varié et aussi étendu que le Canada n'offre pas partout des conditions absolument identiques. Il est donc normal et heureux que les solutions apportées au problème ouvrier ne soient pas uniformes. Un salaire de X cents l'heure peut être très convenable à Moncton et nettement insuffisant à Saskatoon. A des situations différentes, il importe d'apporter des règlements différents.

Les ouvriers risqueraient de se nuire à eux-mêmes en accordant leur confiance aux partis politiques qui spéculent sur leurs revendications, au lieu de tenter de leur expliquer les faits tels qu'ils sont, avec franchise et courage. Nous trouvons détestable cette attitude des tacticiens électoraux qui se servent effrontément de misères souvent réelles pour mousser leurs avantages. Nous préférons des hommes d'Etat assez clairvoyants et assez judicieux pour intégrer le problème ouvrier dans une synthèse qui embrasse toutes les classes, au lieu d'opposer l'une à l'autre. La C.C.F. ne se grandit pas en recourant à ces manoeuvres.

Roger DUHAMEL

Marges

Chez les Artisans

A l'occasion de la fête patronale de la Société des Artisans, le président, Me René Paré, a prononcé une allocution réconfortante qui indique, avec force précisions à l'appui, l'influence économique et sociale qu'a su s'acquérir cette importante société. Après de nombreuses années d'un labeur souvent ardu, elle compte aujourd'hui 87,000 sociétaires et détient des assurances pour un montant de près de $70 millions. Mais les Artisans ne comptent pas en demeurer là; ils veulent poursuivre avec un zèle redoublé la tâche entreprise. Ils ont déjà ajouté à la variété des polices qu'ils offrent au public, de façon à satisfaire toutes les exigences, mais ils entendent aussi rayonner dans le domaine social. Me Paré a dit des choses très justes sur le rôle de la paroisse et de la famille. Il souhaite que la Société à laquelle il a donné une vive impulsion s'intéresse de très près à tout ce qui peut favoriser l'épanouissement de notre groupe ethnique: logements, vie rurale, colonisation, instruction des jeunes, etc. On ne peut que l'applaudir chaleureusement, quand il souligne la nécessité des visites d'amitié entre les Canadiens français des différentes provinces et de la Nouvelle-Angleterre. C'est là un moyen excellent de resserrer des liens qui ne seront jamais trop intimes. La Société des Artisans constitue donc une oeuvre économique et sociale qui fait honneur au Canada français et consolide nos positions collectives. Grâce au dynamisme clairvoyant de M. Paré, il n'y a pas à douter qu'elle s'achemine vers de nouveaux sommets. — R. D.

Le congrès des notaires

Les notaires viennent de tenir leur congrès au Manoir Richelieu, dans le cadre enchanteur de la Malbaie. On ne saurait leur reprocher d'abuser de ces réunions professionnelles, puisque la première date de 1920 et la seconde, de 1929. Ils souhaitent à l'avenir qu'elles soient plus fréquentes et leur prochain congrès est déjà fixé à 1950. Les notaires méritent la sympathie de toute la population, car ils sont en mesure de lui rendre des services éminents dans leurs transactions. Ils sont les guides naturels de gens peu rompus aux disciplines juridiques. Par des contrats dûment rédigés par un homme de loi, combien de personnes ont évité la ruine et des procès coûteux! Cette profession d'origine française a quelque peu tendance à disparaitre en Amérique, où de grandes entreprises s'emploient à remplacer les notaires dans l'exercice de leurs fonctions. C'est un malheur. Il est donc indispensable que nos notaires, qui représentent un secteur important de notre élite intellectuelle, veillent soigneusement à la sauvegarde de leurs prérogatives professionnelles et continuent de servir les meilleurs intérêts de notre population. — R.D.

Quand on joue les Gribouille ...

M. Gérard Filion, le garde-chiourme du DEVOIR, n'est pas satisfait de régenter sa boite. Il estime que ses talents devraient s'exercer sur un plan plus vaste. Il n'est pas en effet très satisfaisant de diriger une affaire qu'on juge sol-même "moribonde, ennuyante et déficitaire". Il a jeté son dévolu sur le mouvement ouvrier. M. Filion a voulu apprendre aux dirigeants de la C.T.C.C. comment mener rondement leur affaire et il leur a dit sans ambages qu'ils devaient hausser la partie de leur cotisation à verser à la Confédération; sinon, "ils feront preuve d'un manque de conviction déconcertant". Ce qui s'appelle écrire... Or, les chefs ouvriers réunis en séances d'études à Saint-Hyacinthe et qui n'ont jamais, à notre connaissance, cherché à modifier le tarif de publicité ou le prix de vente du DEVOIR, n'ont guère prisé cet ukase. C'est le rôle des journalistes de discuter des questions d'intérêt public, en s'en tenant aux principes, mais c'est faire preuve d'indélicatesse que de s'ingérer dans les questions de régie interne. Tous les journalistes de carrière le savent bien. M. Filion, qui a entendu dire que la fortune sourit aux audacieux, se montre imprudent et impudent; il fait une consommation abusive de pavés d'ours. — R. D.

Revue de la presse américaine

Le président Truman, ces jours derniers, accueillait un groupe de journalistes brésiliens et il leur disait: "Je vous aime beaucoup et j'espère que vous m'aimez aussi car votre presse, comme la nôtre, est libre." Toutes les belles paroles prononcées en faveur de la liberté de la presse sont magnifiques mais, malheureusement, elle ne sont parfois qu'à demi sincères, qu'à demi exactes.

Ainsi, les journalistes américains connaissent sûrement une liberté d'action incomparable. Cela n'empêche que les photographes brésiliens et américains, en service à la conférence de Pétropolis, ont été à deux reprises victimes d'une censure non-officielle.

Et voici les faits tels que les relate NEWSWEEK:

"Un photographe brésilien photographia le secrétaire d'Etat Marshall, alors qu'il sautait pardessus une haie. Les hommes du Service secret s'emparèrent de la camera et des films. On développa et on imprima ceux-ci à bord du bateau de guerre "Missouri" et on les rendit au photographe sauf la photo de M. Marshall.

En second lieu, "ce qui déplût surtout aux photographes ce fut de ne pouvoir prendre de photos lorsque l'automobile du Président glissa dangereusement hors d'une route boueuse de la montagne Ticuja. Les hommes du Service secret défendirent que des photos fussent prises. Cependant, Harry Walsh, photographe de télévision pour National Broadcasting Corporation, tourna de la scène quelque dix pieds de film cinématographique et refusa de les rendre. Le Service secret en appela à Charley Ross, secrétaire des relations de presse à la Maison Blanche, et Ross accorda gain de cause à Walsh. N.B.C. transmit une photo aux agences de presse et, de cette façon, la radio procurait aux journaux leur seule photo de l'incident."

La Légion américaine à New-York

La Légion américaine a tenu un grand congrès à New-York. Ces quelques lignes, extraites d'un article de TIME, nous donnent une idée de ce qui s'est passé dans la métropole américaine, à cette occasion:

"Manhattan ne redoute pas plus les foules d'un congrès qu'un avaleur de sabre craint d'avaler une tablette d'aspirine. Mais la semaine dernière, la grande ville était aux abois lorsque 250,000 membres de la Légion américaine envahirent New-York pour leur première grande convention depuis Pearl Harbor. Par mesure de prudence, on enleva dans les salons et vestibules d'hôtel tout ce qui pouvait s'enlever, on érigea des barricades pour protéger les vitrines des magasins, on ordonna aux policiers de se montrer particulièrement paternels et, résignés comme l'avaient été déjà Cleveland, Miami et Omaha, on attendit le premier "bang".

"Seulement quelques-uns des 2,000,000 de membres de la Légion ayant combattu au cours de la Seconde Grande-Guerre étaient de la fête. Mais les vétérans ventrus et grisonnant de la vieille garde étaient bien décidés à ne pas céder leur place, en dépit de l'aspect froid de la métropole et de leurs rhumatismes. Ayant déjà pris d'assaut avec des pistolets à eau plus de villes américaines que Grant, Lee ou Cornwallis n'en prirent avec de la poudre à canons, et fortifiés par le Bourbon et des souvenirs, c'est par milliers que, turbulents au possible, ils envahirent Times Square.

"Durant quatre jours et quatre nuits, le tapage de leur invasion se répercuta sur le "Great White Way". Tambours et cornets firent plus de bruit que les cornes d'automobiles au milieu d'une circulation impossible. Des explosions éclatèrent; des sirènes mugirent.... Un soir, des centaines de légionnaires en manches de chemises, les uns habitant l'hôtel Victoria et les autres l'hôtel Taft, (ces deux hôtels se font face, sur la 51e Rue), se livrèrent un duel de sac de papier remplis d'eau..."

La crise du logement

Le DAILY MIRROR, de New-York, étudie la crise du logement. Pour les maisons comme pour les automobiles, la demande est de beaucoup supérieure à la production et les prix sont excessifs.

Le journal newyorkais explique que, "par exemple, il faut environ 9.000 briques pour une petite maison à bas prix. Les briqueteurs, avant la guerre, recevaient $8 par jour et ils mettaient en place de 800 à 1,000 briques. Aujourd'hui, les salaires quotidiens de ces mêmes ouvriers sont de $18 et leur production, quotidienne se chiffre entre 400 et 500 briques.

"Le New Deal a fortement développé cette mentalité d'obtenir quelque chose en échange de rien et elle a encouragé la théorie qui veut que les salaires n'affectent pas les prix. Il n'y a rien d'étonnant, qu'alors que s'approche une année d'élection, nous voyons le New Deal dénoncer les hommes d'affaires et l'entreprise privée à cause de l'augmentation des prix.

"Cependant, le fait demeure que le coût de la construction a augmenté de 79 pour cent et que 35 pour cent des vétérans de la Seconde Grande-Guerre vivent dans des endroits indésirables ou doivent habiter avec des parents.

"Que faire? Nous croyons que la réponse se trouve dans l'affirmation de la Légion que la crise du logement doit être réglée sur une base plutôt locale que nationale.

"Plus puissante que jamais auparavant, la Légion a le prestige nécessaire pour réunir, dans chaque ville, les constructeurs, les unions et les intérêts immobiliers et les inciter à collaborer pour que l'on puisse obtenir de meilleurs logements plus rapidement et à meilleures conditions."

Enfin, nous le savons !

Depuis la nomination inattendue du brigadier Gregg au ministère fédéral des Pêcheries, nous vivions dans une troublante perplexité. M. Hanson avait hautement témoigné son indignation à l'endroit de ce transfuge, de ce bleu qui acceptait les faveurs du grand chef rouge. De leur côté, les brillants seconds teintés rouges demeuraient fort inquiets: ce nouveau venu bleu ne serait-il pas la pomme gâtée qui corrompt tout le panier? Comme l'écrit un chroniqueur parlementaire d'un rougisme non douteux, M. Georges Langlais, qui est au surplus l'un des meilleurs journalistes canadiens-français. "Cela pose un grave problème de morale et de psychologie". Voire de métaphysique... Désormais, l'on peut se rassurer, le mal n'est pas aussi grand qu'on eût pu légitimement le redouter. Notre confrère Langlois est allé aux sources et le brigadier Gregg lui-même a courageusement étalé son arbre généalogique. Son père était bleu, mais sa mère et ses oncles paternels étaient rouges. Lui-même, jusqu'à ce jour, n'avait pas eu l'occasion de se commettre, mais son coeur était rouge saignant. (S'il était Canadien français, le brigadier aurait pu dire, à l'instar d'un ancien ministre rouge: "Mon coeur est aussi tricolore que n'importe qui"). Nous sommes donc rassurés: la gangrène bleue ne s'emparera pas sournoisement de la jambe rouge. Psichari avait renié son grand-père pour retrouver la foi de ses pères. Le brigadier Gregg fera l'impossible, au cours de la lutte électorale dans York-Sunbury, de faire oublier son papa bleu au bénéfice de sa maman rouge. Mais, au fait, les enfants du brigadier sont-ils rouges ou bleus? — R. D.

REGARDS SUR LE MONDE

A MON AVIS

La course à obstacles

L'Assemblée générale annuelle des Nations-Unies s'est ouverte hier. Pendant quelques semaines, les délégués de 55 pays aborderont les questions les plus épineuses de notre époque, sans avoir la certitude que leurs délibérations porteront des fruits. Il est facile d'accuser de pessimisme destructeur ceux qui ne brûlent pas d'encens devant l'autel des Nations-Unies; ce sain réalisme et cette prudence nous paraissent néanmoins supérieurs à ces illusions que certains marchands de rêves dispensent à une opinion qui connaîtra ainsi de durs réveils.

Les problèmes déjà inscrits à l'agenda ou qui seront vraisemblablement soumis aux débats sont complexes; et comme ils ne sont pas inédits, on peut d'avance envisager les querelles qu'ils vont à nouveau susciter. Un comité de l'O.N.U. a fait enquête sur la situation de la Palestine; la majorité des membres recommande le démembrement du pays, tandis qu'une minorité préconise un Etat fédéral, suffisamment décentralisé pour permettre à l'Etat arabe et à l'Etat juif l'administration de leurs affaires. Les Arabes rejettent ces conclusions et favorisent un Etat unitaire arabe, cependant que les sionistes inclineraient vers le démembrement. En définitive, c'est la décision de Washington et de Moscou qui l'emportera, mais ces deux capitales parviendront-elles à s'entendre? Ou la Grande-Bretagne devra-t-elle continuer à exercer un mandat qui dépasse visiblement ses ressources?

La Grèce reviendra à l'affiche. Là encore une commission d'enquête de l'O.N.U. a proposé un comité de frontière pour surveiller les opérations plus que douteuses des satellites soviétiques, la Yougoslavie, l'Albanie et la Bulgarie. Moscou s'est vivement opposé à ces mesures et a réussi à les faire échouer. Des troupes américaines devront-elles finalement intervenir pour rétablir l'ordre contre les factieux permanents manoeuvrés de l'extérieur? Et une telle intervention ne serait-elle pas la torche qui précipite la conflagration générale?

Quant à l'Espagne, il apparaît qu'on témoignera de plus de sagesse que par le passé. Même si la Russie revient à la charge, l'Angleterre et les Etats-Unis ne manifesteront aucun empressement à renforcer le prestige du général Franco par un barrage verbal parfaitement stérile. Comment au demeurant oublieraient-ils la signification éclatante du récent référendum qui, ils le savent pertinemment, n'a pas été truqué et représente la volonté largement majoritaire du peuple espagnol?

On peut s'attendre à ce qu'il soit question de la Charte de San Francisco. Il se trouvera sûrement des délégués pour regretter à la fois l'existence du veto et l'abus qu'en fait la Russie soviétique. A vrai dire, ce sont deux questions différentes, même si elles sont forcément corrélatives. Pour l'instant, les cinq membres permanents du Conseil de Sécurité sont favorables au maintien du veto, même si quatre d'entre eux s'accordent pour regretter l'usage excessif que l'U.R.S.S. a pratiqué.

Il est également possible qu'à un certain tournant des délibérations, la Russie soviétique revienne à la charge avec une nouvelle proposition de désarmement. C'est un simple écran de fumée pour masquer des manoeuvres moins avouables. M. Litvinov avait l'habitude d'en agir ainsi à Genève; M. Molotov n'a fait que reprendre la tradition. Pour les esprits non prévenus, ce ne sont que des propos en l'air, dépourvus de toute sincérité, car ce sont précisément les agissements de la Russie soviétique qui rendent actuellement si précaire la paix du monde. L'Assemblée générale de l'O.N.U. offre le spectacle d'une véritable course à obstacles.

Roger DUHAMEL

LA TERRE TOURNE

Le dernier argument

Des graffiti apparaissent dans les couloirs du métro: "Truman, c'est un boche".

C'est l'argument suprême des communistes contre le plan Marshall. Il n'est ni nouveau, ni convaincant, encore qu'il soit fort désagréable pour les touristes américains qui ne sont pas encore faits à nos moeurs politiques.

●

Les remerciements

Pour que la volte-face du gouvernement tchèque à l'égard du plan Marshall fût vraiment complète, il manquait une chose: la reconnaissance de la Tchécoslovaquie au maréchal Staline.

C'est aujourd'hui chose faite. Après avoir voté, sur ordre, à l'unanimité, le retrait de la Tchécoslovaquie de la Conférence européenne, le gouvernement de Prague a pris la décision d'adresser au Père des Peuples ses remerciements émus.

●

L'Angleterre choisit l'austérité

L'autre jour, M. Bevin a eu un mot poignant pour la Grande-Bretagne: "La France et l'Italie luttent pour revivre; nous, nous luttons pour survivre".

Jamais, en effet, depuis la guerre, la Grande-Bretagne n'a été en proie à de telles difficultés, jamais son ravitaillement n'a été aussi réduit, jamais le contrôle n'a été aussi étroit sur toutes les activités économiques, jamais enfin le marché noir, auquel elle avait échappé pendant la guerre, n'a été plus menaçant pour son équilibre moral.

L'Angleterre se trouve dans la position d'un malade que huit années de régime sévère auraient maintenu en bonne santé, mais qui aurait perdu toute cette réserve vitale qui permet de faire face à des crises nouvelles.

Les Anglais espèrent toujours se sauver par une austérité renforcée et des sacrifices accrus. Le budget est équilibré, mais la crise est là, sur le papier; elle se présentera dans six semaines, quand le dernier dollar de crédit américain sera dépensé. Sera-t-elle dominée par le régime du steak de baleine, du rutabaga et de l'eau fraîche?

Bien des Anglais commencent à en douter. La Bourse de Londres, qui fut un modèle de civisme au cours de ces dernières années, s'est affolée brusquement. Les "valeurs dorées sur tranche" — les fonds nationaux — ont baissé de près de 10% dans la crainte d'une dévaluation de la livre qui serait, pour la Grande-Bretagne, une façon de faire part du feu, et de reprendre souffle dans un monde qui vit de plus en plus à la petite semaine.

●

Les journalistes chez le Président

M. Herriot renoue avec une ancienne tradition, celle de la réception de la presse parlementaire. Et, aussitôt, le président met à l'aise ses invités par de familiers propos:

—L'Académie française? Il était grand temps que je m'en occupe, si je voulais passer à l'immortalité! Mais je ne me fais pas d'illusions. Bientôt on dira de moi: "Son oeuvre littéraire? Bien sûr! Mais c'était surtout un homme politique".

"Et d'autres: "L'homme politique?... Bien sûr! Mais c'était surtout un homme de lettres!"

"Ainsi, voyez-vous, j'aurai joué, moi aussi, le double jeu!

"Mais no ne pourra rien critiquer du journaliste que j'ai été, en toute honnêteté.

—Sur ce plan, monsieur le président, dit un confrère, vous défiez toutes les critiques?

—Parce que, dit Herriot, je suis

Edouard Herriot

comme les bonnes de curés, j'ai dépassé l'âge canonique.

Et le président de raconter de savoureuses histoires.

—J'ai rapporté celle-ci de ma déportation. C'était en Hongrie. A un brave Jésuite—je n'ai pas d'affinités spirituelles avec les Jésuites,—on offre du vin. Il le hume et dit: **Bonus vinus.**

—Hum!

—En voici du meilleur, mon père.

—**Bonus vinum!** répond notre Jésuite après l'avoir goûté.

—Et voici mieux encore...

—**Bonum vinum!** dit alors le révérend fils d'Ignace de Loyola.

—Mais enfin, ce latin?

—Eh bien! je vous en donne du mauvais quand le vin est mauvais; du possible quand le vin est possible et du bon quand le vin est bon!

Il fait chaud, même dans les salons de la présidence et le front du président ruisselle.

—Me permettez-vous de m'asseoir?... Vous allez dire que je suis le Père La Chaise?

Les journalistes, qui ne travaillent pas par roulement comme les députés, en profitent pour se plaindre à M. Herriot de l'interminable session parlementaire.

Le président fait, paternel:

—Quand ça ne va pas, dites-le moi!

Puis, flatteur:

—Vous verrez ça quand vous serez président de la Chambre, vous aussi!

●

Nuance

M. Ramadier passe les caps difficiles les uns après les autres, sinon avec aisance, du moins avec une régularité rare. Sa méthode, qui n'est pas une solution, est simple: gagner du temps, sérier les problèmes épineux, "isoler" les points sensibles.

L'autre jour, à l'Elysée, M. Vincent Auriol félicitait vivement le président du gouvernement d'avoir, de nouveau, résolu une question majeure. Alors, M. Ramadier eut une exclamation qui lui jaillit du coeur.

—Au fond, je n'y suis pas pour grand'chose... Ce sont les événements qui veulent de moi, depuis le premier jour de mon accession aux affaires. Et non pas moi qui veux du pouvoir

Ce qui est, en effet, l'expression de la vérité: on ne saurait pas très bien quel successeur donner à M. Ramadier!

●

Le pétard

Si méticuleusement réglé qu'il ait été par le colonel Rémy, l'horaire du voyage du général de Gaulle en Bretagne fut quelque peu malmené. D'étape en étape, le retard s'allongeait, par la faute le plus souvent de la prolixité des maires.

Celui d'Arzon avait dit: "Voyez, je n'ai qu'un feuillet, ce sera très court."

—D'accord!

Mais il parla pendant plus d'un quart d'heure, évoquant Louis XIV et citant maints poètes.

Aussi, quand un peu plus tard, le maire de Pontivy tira un papier de sa poche, le colonel Rémy se précipita vers lui:

—Pas de discours!

—Mais, plaida le maire, ça va en faire un pétard, si je ne dis rien.

—Le pétard, coupa le colonel Rémy, vous allez l'entendre plus tôt que vous ne l'attendez: ce sera le "Vive de Gaulle" de vos concitoyens, quand le général sera là.

Du reste, même sans dicours, ce fut très bien. Pontivy peut aujourd'hui rivaliser avec Arles, célèbre pour ses guardians que conduisait naguère le marquis de Baroncelli. Les cavaliers pontiviens, qui escortèrent la voiture du général de Gaulle, s'appellent les *moutons blancs* et portent veste de ratine blanche, culotte bouffante et chapeau cloche à larges bords

●

Les deux blocs

Dans l'espoir de mettre un terme au marché noir en Allemagne, les autorités américaines ont interdit à leurs soldats de se faire envoyer des colis de cigarettes. Et les G.I., qui se procuraient à bon compte fourrures et appareils photographiques, se sont vus privés, du jour au lendemain, de leur pouvoir de troc.

Cependant les soldats russes ont reçu aussitôt de leur intendance une allocation exceptionnellement généreuse de cigarettes provenant d'une fabrique de Dresde, en zone soviétique. Ils sont formellement autorisés à troquer leur "surplus". A eux maintenant les "leica", les montres-bracelets, le café de marché noir.

Les G.I. sont bien près de considérer qu'il s'agit là d'un "casus belli".

●

Un self made man

M. James Forrestal, nommé ministre de la défense nationale aux Etats-Unis, chargé de la coordination des trois ministères de l'Armée, de la Marine et de l'Air, est un civil, et, bien entendu, un self made man.

Successivement reporter, journaliste financier, démarcheur de banque, il était entré dans la grande firme de Wall Street Dillon Readand Co, dont il devint bientôt vice-président.

A l'âge de cinquante ans, il quitte les affaires de Bourse, où il avait si bien réussi, pour entrer au cabinet de Roosevelt. En trois ans, le voici titulaire du poste ministériel le plus important.

M. Forrestal est un homme dynamique. On raconte de lui ce trait qui a étonné même les Américains, pour dresser ses enfants aux responsabilités, il leur fit faire tout seuls un voyage en Europe. Les bambins avaient à l'époque neuf et six ans.

●

"Elections"

Le gouvernement hongrois prépare les élections qui doivent, selon les termes d'un juriste, assurer la victoire du gouvernement de coalition et la défaite des partis d'opposition.

La formule est toute simple: scrutin de liste; inéligibilité des membres du parti d'unité nationale, aujourd'hui interdit; inéligibilité des anciens "membres des organisations fascistes". Toute liste autre que la liste gouvernementale devra obtenir l'autorisation préalable du "Comité national des élections", nommé par le gouvernement.

Enfin, tout électeur pourra voter là où il se trouve le jour des élections — ce qui légalise en quelque sorte les votes multiples, dans des bureaux différents.

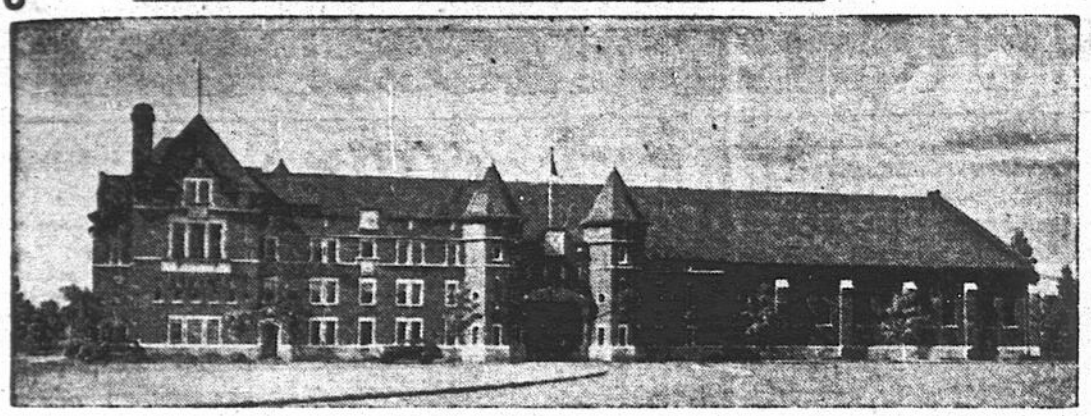

Le manège militaire de Hull, où se dérouleront les séances d'étude lors du congrès de l'Union des municipalités de la province de Québec.

* * * * * *

Les membres de l'Union des municipalités seront reçus par le gouverneur général

Lors du congrès de cet organisme, qui se tiendra à Hull du 27 au 30 octobre — L'hon. Bona Dussault, ministre des Affaires municipales, ouvrira officiellement le congrès

Son Excellence le gouverneur général, le vicomte Alexander de Tunis, recevra à un thé, le mercredi 29 octobre, tous les délégués qui assisteront au congrès de l'Union des municipalités de la province de Québec, en la ville de Hull, les 27, 28, 29 et 30 octobre prochains. Les congressistes et leurs dames seront présentés au gouverneur général, et le thé sera servi dans un des salons de Rideau Hall. Il se peut que lady Alexander, actuellement en Angleterre, soit revenue à temps pour assister à la réception.

Le programme du congrès est presque complété. En voici les grandes lignes, communiquées par le président de l'Union des municipalités, M. Paul Pratt, maire de Longueuil:

Le lundi, 27 octobre, enregistrement des délégués, de 4 h. à 9 h. m. à l'hôtel Standish Hall, rue Principale, à Hull. Dans la soirée, la compagnie E. B. Eddy offrira une réception "get together" au même endroit.

L'ouverture du congrès

Le mardi, 28 octobre, l'hon. Bona Dussault, ministre des affaires municipales, ouvrira officiellement le congrès, à 9 h. 30 du matin. Toutes les séances se tiendront dans la salle de bal du manège militaire de Hull. L'édifice, un des plus beaux du genre au Canada, se prête admirablement bien à ce genre de réunions. M. Emile Morin, sous-ministre des Affaires municipales, accompagnera l'hon M. Dussault. Il sera un des conférenciers au congrès.

Le mardi, 28 octobre

Le mardi, 28 octobre, à midi et demi, aura lieu le lunch de l'Union des municipalités à l'hôtel Standish Hall. Deux conférenciers, dont les noms seront communiqués plus tard, adresseront la parole. Les séances et les réunions de comités auront lieu l'après-midi, au manège militaire. Dans la soirée de mardi, les congressistes seront les hôtes du théâtre Cartier, à une séance spéciale de cinéma.

Le mercredi

Le mercredi matin, les séances du congrès reprendront à 9 h. 30, au manège militaire. La réception à Rideau Hall aura lieu l'après-midi, à 4 h. 30. Le soir, à 7 h., à l'hôtel Standish Hall, les autorités de la ville de Hull offriront un grand banquet.

Jeudi matin, le 30 octobre, le congrès se terminera par l'adoption des résolutions et l'élection des officiers pour le prochain terme d'office.

Les organisateurs du congrès ont vu à ce que les dames ne soient pas oubliées durant les séances. Elles seront alors les hôtes d'un comité spécial chargé de leur faire passer agréablement le temps.

Fort cautionnement pour ces amateurs de larcins

Bien que condamnés au temps fait en prison après qu'ils eurent avoué leur culpabilité pour vols, morceaux par morceaux, des accessoires de radio appartenant à la Northern Electric Company où ils travaillaient depuis 7 ans, Maurice Fiset et Douglas Arnold, devront fournir un cautionnement de $500 chacun et garder la paix pendant au moins deux ans selon le jugement rendu, hier, par le juge en chef Edouard Archambault.

(B.U.P.) — Un des premiers livres publiés aux Etats-Unis fut une bible publiée à l'université Harvard, dans la langue d'une tribu d'indiens américains.

L'hon. Antonio Barrette doit remettre ce congé

Québec, 16 (B.U.P.) — L'hon. M. Antonio Barrette, ministre de Travail, devait partir demain pour Nashville, Caroline du nord, afin de représenter la province de Québec au congrès international des commissaires du Travail des Etats-Unis, des ministres du Travail du dominion, et d'un groupe d'autres représentants autorisés du monde du travail. L'hon. M. Barrette avait été chargé de représenter la province de Québec, mais il devait faire le voyage à ses frais, car il avait été décidé de faire coïncider ce voyage avec le premier congrès qu'il aurait pris depuis deux ans. Cependant, vu les grèves qui ont éclaté dans les salaisons et les usines du textile à Louiseville, le ministre a cancelé son voyage aux Etats-Unis.

Dans une entrevue accordée ce midi, l'hon. M. Barrette a déclaré: "Je désire rester à la disposition des représentants patronaux et ouvriers à cause des événements récents, je préfère rester au poste. Je considère qu'en partant, je serai un peu dans la position d'un pompier qui dirait à son capitaine, au cours d'un incendie: "Les vacances commencent à minuit". Je demande aux autres de faire leur devoir et je tiens à donner l'exemple".

Je puis vous dire, a ajouté le ministre, que je remets mes vacances sans hésitation et sans regret.

Interrogé au sujet de la grève des salaisons, l'hon. M. Barrette a déclaré "Je suis convaincu que les offres seront acceptées de part et d'autre, par tous les gens de bonne foi. Comme les gens de bonne foi sont encore l'immense majorité dans notre province, ce conflit se règlera comme les autres. Ce que je veux principalement, c'est d'éviter la misère dans les foyers ouvriers".

Pour l'aménagement d'un terrain de jeux au parc Extension

Le Comité exécutif de la Cité a voté, hier, un montant de $39,000 pour l'acquisition de terrains, dans le parc Extension, voisins de l'emplacement que la Ville a acquis récemment au nord des voies du Pacifique Canadien, pour l'aménagement d'un terrain de jeux.

Il a également voté $11,200 pour la réparation de rues de terre dans le nord du quartier Montcalm. La votation de ces crédits fait suite à une visite des lieux, au début de la semaine dernière, par les chefs de l'administration.

Les commissaires ont, enfin, décidé d'exproprier la lisière de terrain requise, dans Notre-Dame de Grâce, pour le prolongement de l'avenue Transisland.

Votre visite sera chaudement accueillie

VOUS... avez peut-être besoin d'une aide financière. Des dépenses imprévues, comptes de médecins, hôpitaux, dentiste, impôt sur le revenu, réparation de propriété, dettes négligées ou urgentes ont peut-être entamé vos économies. Pourquoi ne pas consulter la Banque en vue d'obtenir un Prêt Populaire.

NOUS... avons à votre entière disposition un service amical, confidentiel et efficace. Venez donc exposer vos problèmes au Gérant de l'une de nos succursales. Adressez-vous à lui comme à un bon voisin et il saura trouver la solution qui s'impose au règlement de vos difficultés.

LA BANQUE CANADIENNE DE COMMERCE

127F-47

PETITES ANNONCES

A VENDRE

MAISON neuve à vendre. Quatre beaux appartements. Libre. Adresser à 4168 Blvd Lévesque, St-Vincent de Paul, P. Q. Tel.: 507.

Le Centre d'exposition industrielle

Les corps publics seront invités à appuyer le projet "moralement"

Décision prise hier après-midi, au cours d'une réunion à huis clos, au Mount-Stephen Club — Deux projets entièrement distincts

Au cours d'une réunion à huis clos, hier après-midi au Mount Stephen Club, en marge du projet d'ériger à Montréal un vaste centre d'exposition industrielle et d'échantillonnage, il a été décidé de solliciter l'appui moral des corps publics de la métropole pour l'obtention, à des conditions avantageuses, d'un emplacement dont la ville est propriétaire.

Bien que la résolution adoptée n'apporte pas plus de précisions, on voit comprendre qu'il s'agit de l'emplacement à l'angle des rues Berri et DeMontigny, que la ville avait déjà cédé à la Société Radio-Canada pour la construction de ses studios. Les démarches auprès de l'administration municipale doivent être entreprises incessamment par la Compagnie du centre national du commerce, formée d'hommes d'affaires et d'industriels de Montréal, afin de mener le projet de l'avant.

Présents à la réunion

La réunion d'hier après-midi était sous la présidence de S. H. le maire Camillien Houde. Y ont également assisté, MM. J.-A. Dugal, vice-président de la Maison Dupuis Frères; F. J. Cunningham, président du Board of Trade; Harry C. Beattie, gérant général du Board of Trade; Esdras Minville, président de la Chambre de Commerce; Gilbert Latour, directeur général de la Chambre; Hugh Crombie et C.-N. Moisan, représentant simultanément l'Association canadienne des manufacturiers et le Comité consultatif de l'industrie; Zotique Paradis, président de l'Est central commercial; S. Latraverse, secrétaire de cette association; Marcel Lafaille, président de la Chambre de Commerce des Jeunes, et Maurice Rouleau, également de la jeune Chambre; Jos. Thomas, président du Junior Board of Trade; Edgar Genest, président du Montreal Tourist Bureau; Valmore Gratton, directeur conjoint de l'Office d'initiative économique et touristique; et quelques autres personnalités du monde des affaires.

Projets distincts

Il a été clairement établi, par résolution, que le projet d'érection d'un centre d'exposition industrielle, et celui de doter la ville d'un centre civique sont entièrement distincts, bien qu'également urgents. Cette précision a été apportée afin d'éliminer toute friction pouvant provenir d'une mauvaise compréhension des faits.

Il appert, enfin, que l'appui des corps publics a été sollicité afin de faciliter la tâche des promoteurs du projet du centre d'échantillonnage quand ils feront officiellement la demande de la cession de l'emplacement de la rue Berri à des conditions avantageuses.

Tournée d'automne du Frère Adrien

Avec l'assentiment du commandeur J.-P. Labarre, surintendant de l'Instruction Publique, le rév. Frère Adrien c.s.c., fondateur des Cercles des Jeunes Naturalistes et propagandiste de l'enseignement des sciences naturelles au même département, commencera sous peu sa tournée d'automne.

Comme on le sait, les causeries du Frère Adrien traitent de l'embellissement des propriétés, de protection de nos ressources naturelles et des sciences naturelles en général. Toutes ces causeries sont accompagnées de films déroulés et commentés par M. Léo Varin assistant-propagandiste.

Il n'est pas hors d'à propos de rappeler ici que depuis qu'il a fondé les C.J.N., le Frère Adrien a donné, — toujours avec l'appui de son inlassable assistant — plus de mille huit cent conférences, lesquelles ont produit des fruits merveilleux.

Au cours de leur tournée d'automne, le Frère Adrien et son assistant travailleront dans les comtés suivants: Chicoutimi, Charlevoix, Bellechasse, Montmagny, Lévis, Joliette, l'Assomption, Vaudreuil et Soulanges.

Septuagénaire en Cour pour pratique illégale

Une septuagénaire, madame Marie Montpetit, accusée de meurtre par suite du décès de Mme Joseph Favreau, de Sorel, subira son procès lors de la prochaine session de la Cour du Banc du Roi. La dame Montpetit aurait pratiqué une opération illégale sur la personne de madame Joseph Favreau. Comme l'accusée n'avait pas de témoin à faire entendre, hier matin, lors de son examen volontaire devant le juge Armand Cloutier, le procureur de l'accusée, Me Alexandre Chevalier, C.R., a prié la Cour de placer cette cause au prochain terme des Assises.

Les taxes d'accise ne peuvent être ignorées

Les négociants ne se souciant pas de payer les taxes d'accise sont sujets à des sanctions très sévères selon ce qui ressort, du moins de quelques comparutions hier. Ainsi, madame B.-D. Simpson, 1459, ouest rue Dorchester, qui a omis de payer cette taxe fédérale en vertu de l'acte du Revenu national pour la période du 3 mars au 17 mars, et qui s'élève à $198.90 a été condamnée à payer non seulement cette somme, mais aussi celle de $25 pour les frais ou à passer trois mois en prison à défaut de paiement.

Triste vie d'une mère et de ses 2 fillettes

La vie n'est pas rose pour tout le monde. Ainsi, le juge T.-A. Fontaine, a dû écouter, hier, les doléances d'une mère de famille dont le mari, au lieu de voir aux multiples besoins de son épouse et de ses deux fillettes, préfère le refus de pourvoir.

L'odyssée s'est passé à Sorel, mais la mère a tenu a emmener à la Cour ses deux fillettes, qui étaient mignonnes dans leurs robes de couventines. Il faut dire ici que des dames particulièrement charitables voient au bien-être de ces deux enfants. On a signalé à la Cour que le mari est toujours ivre. D'autre part, Me Maurice Cousineau, du ministère public, a fait remarquer à la Cour que cette mère n'a rien reçu de son mari depuis plusieurs mois et qu'il faut apporter un changement radical à cette situation lamentable. L'accusé est représenté par Me Paul-Emile Guertin, de Sorel. La décision de la Cour sera connue vendredi prochain.

L'indicateur qui amena un vol à main armée à la Cie Pepsi-Cola devant la Cour

Un ancien employé de la compagnie Pepsi-Cola, P.-Shirley Drody, accusé d'avoir conspiré pour commettre un hold-up le 2 mai dernier à l'établissement précité subira son examen volontaire le 19 courant.

Dans le cas présent il s'agit d'un hold-up de $6,200 commis sur la personne de deux employés de Pepsi-Cola. Interrogé par Me Louis-P. Gagnon, C.R., avocat de la police d'Outremont, le sous-chef Dollard Goulet, a produit les déclarations de l'accusé Drody. Ce dernier déclare qu'il était alors employé de la compagnie Pepsi-Cola et qu'il a donné des renseignements et des informations sur les allées et venues du caissier et du payeur de la compagnie aux deux individus qui se sont rendus coupables de ce vol à main armée.

Ces deux individus sont: Walter-William Fisher et Russell Fellows, qui ont écopé de 4 ans de pénitencier il y a quelques mois, après avoir admis leur culpabilité.

La démission de l'inspecteur Cantin acceptée

Le Comité exécutif a accepté officiellement, hier après-midi, la démission de l'inspecteur Alphonse Cantin, du service de la police. Dans la résolution à cet effet, l'Exécutif remercie cet officier de ses précieux services durant quarante-deux ans, et lui accorde quatre mois de congé avec plein salaire.

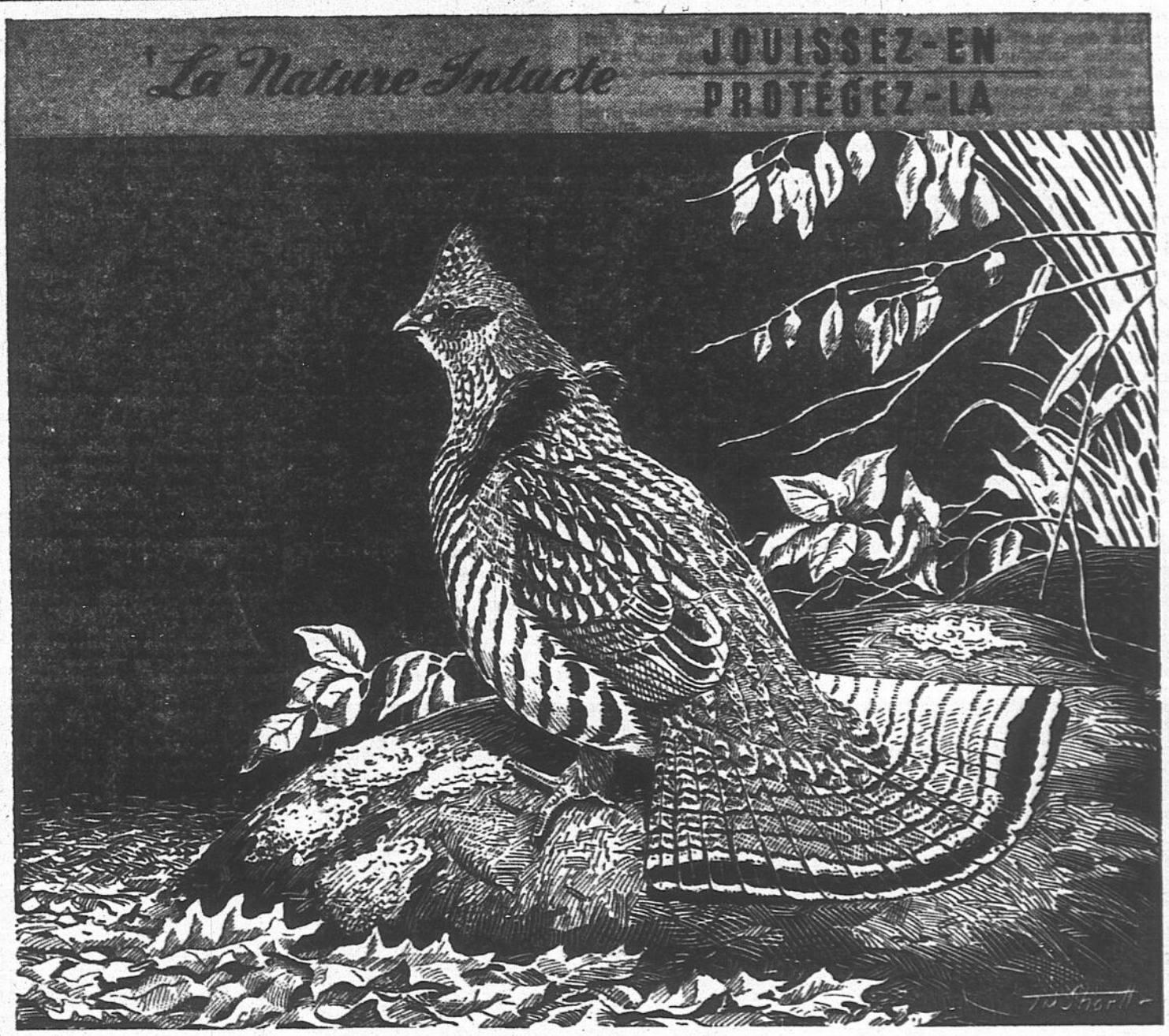

"GELINOTTE DU CANADA" *par T. M. Shortt, ornithologiste*

LE CULTIVATEUR — *un conservateur*

Les cultivateurs peuvent améliorer leur propriété tout en donnant un abri au gibier à plume en clôturant leurs terrains boisés pour prévenir l'entrée des animaux en pacage.

Chaque fois que le danger menace ses petits, la gelinotte du Canada s'expose elle-même à la mort en essayant d'attirer les intrus au loin de son nid. Cet oiseau agit instinctivement pour protéger son espèce, mais nous pouvons agir de façon intelligente dans le même but. Nous n'avons qu'à donner une chance à la nature pour assurer l'abondance soutenue de la "perdrix", un des meilleurs gibiers à plume du Québec.

L'alimentation et l'abri sont les choses les plus importantes dans la vie d'un oiseau . . . l'inclémence des éléments fait peu de victimes chez les oiseaux.

CARLING'S
THE CARLING BREWERIES LIMITED
MONTREAL

DROITS RÉSERVÉS PAR CARLINGS, INC

Le metteur en scène le plus original et le plus pittoresque à l'heure actuelle à Hollywood

Alfred Hitchcock mérite ce titre, selon certains experts — Metteur en scène anglais qui vient faire fortune aux Etats-Unis — Il révolutionne la technique du film d'aventures

(De notre correspondant particulier à Hollywood, Jean Martinet)
(Exclusif à "Montréal-Matin")

Si le public américain connaît en général les moindres faits et gestes de ses vedettes préférées, il ignore tout, en revanche, du créateur même des films qu'il aime, c'est-à-dire du metteur en scène. La personnalité d'un Frank Capra ou d'un John Ford lui est quasi inconnue, et neuf fois sur dix il ne sait même pas le nom de l'auteur d'un film, même remarquable.

Evidemment, il y a parfois des exceptions à cette règle. La plus marquante est celle qui concerne Alfred Hitchcock, metteur en scène anglais dont le nom est célèbre aux Etats-Unis, qui a à son actif dix films tournés dans ce pays et dont aucune nouvelle oeuvre n'est insignifiante.

Forte personnalité

Il faut dire aussi qu'en dehors de qualités artistiques qui font qu'on oublie rarement un film de Hitchcock, la personnalité de ce dernier est si truculente qu'elle semble avoir été inventée pour la joie des journalistes.

Hitchcock est un homme de proportions gargantuesques (en largeur, car il est assez court de taille) qui pesait 145 kgs., avant d'arriver aux Etats-Unis, et est tombé maintenant à la bagatelle de 110 kgs., ce qui lui laisse tout de même quelques mentons et un rembourrage assez visible.

Appétit prodigieux

Comprenant tout de suite la mentalité américaine qui aime le pittoresque et la blague, Hitchcock, dès son arrivée dans ce pays en 1939, donna une ample pâture au public. Il encouragea les légendes sur son appétit prodigieux, quoiqu'il prétende, maintenant qu'il est célèbre, qu'il s'agit là d'une exagération manifeste. "Je ne suis pas un gros mangeur", affirme-t-il. "Je suis simplement gros et je mange". Sa faculté de dormir n'importe où suscite également la curiosité du public. On prétend qu'il parvint à s'endormir à un dîner où il était placé entre deux jolies femmes, Carole Lombard et Loretta Young. Une fois, à une représentation théâtrale, il ronflait si fort que son voisin le réveilla pour se plaindre que ses ronflements l'empêchaient de dormir. Il adore faire des blagues et on en raconte à ce sujet une innombrable quantité. D'ailleurs, il a constaté que les traitements cavaliers qu'il faisait subir à ses interprètes avaient sur eux un effet bienfaisant puisqu'ils perdaient ainsi toute timidité. Ceci semble particulièrement vrai d'Ingrid Bergman, l'une de ses actrices préférées.

Lorsqu'il arriva aux Etats-Unis pour tourner "Rebecca", Hitchcock n'était connu que d'un petit nombre d'intellectuels qui avaient admiré des mélodrames palpitants comme "Les Trente-Neuf Marches" ou "The Lady Vanishes".

Technique révolutionnée

Hitchcock a révolutionné en Amérique la technique du film d'aventures. Il a remplacé des accessoires démodés comme les trappes, les escaliers secrets, les cadavres tombant des placards, les grincements de chaînes, par un réalisme si direct qu'il vous ferait croire à l'impossible.

Chaque nouveau film de Hitchcock est un succès de plus à son actif: "Foreign Correspondent", "Suspicious", "Saboteur", "Mr. and Mrs. Smith", "Lifeboat", "Spellbound", "Notorious". Le dernier en date qui n'est pas encore sorti sur l'écran est "L'Affaire Paradine", avec Gregory Peck, Ann Todd, l'actrice italienne Valli, et Charles Laughton.

En dépit des excentricités qui ont servi à créer sa légende, Hitchcock est un très grand metteur en scène. Il peut s'endormir n'importe où excepté sur le set où il travaille.

Voici une pose caractéristique du directeur Alfred Hitchcock surveillant une scène du film "The Paradine Case", production de David Selznick. Le juge avec sa perruque au fond est Charles Laughton. A côté de Hitchcock est la préposée au manuscrit Donna Herridge qui prend des notes sur l'action. — (Canado-Mondial).

Les collaborateurs

Il avait autrefois pour collaboratrice, sa femme Alma Reville (qu'il connut à Munich lorsqu'il y tournait un film) et sa secrétaire, Joan Harrison. Mais Alma, trop occupée par l'éducation de sa fille Pat, ne travaille plus que par intermittence. La tâche principale de Miss Harrison consistait à prendre l'essentiel d'un livre ou d'une histoire, à le réduire à ses éléments les plus simples et, en partant de ce schéma, à étoffer ensuite les scènes. Mais Miss Harrison est devenue à son tour producteur, et Alma seconde de nouveau son mari. Elle l'a aidé en particulier pour "L'Affaire Paradine". Les Hitchcock préfèrent travailler dans un endroit isolé. Pour "L'Affaire Paradine", ils prirent la peine d'aller jusqu'à leur propriété de Monterey, à 80 kilomètres de San Francisco, mais la vue des montagnes et de l'Océan Pacifique les distrayait autant que le téléphone à Hollywood, et il leur fallut fermer les rideaux.

Hitchcock qui se considère comme un résident permanent des Etats-Unis a fait cependant plusieurs sauts en Angleterre durant la guerre, et récemment il tourna des extérieurs pour "L'Affaire Paradine" dont l'action se passe en grande partie au tribunal du Vieux Bailey à Londres. Il laissa en outre sur place un photographe pour filmer la région des lacs et les scènes de tribunal.

Nouvelle méthode

Il est d'avis qu'un film qui a à sa disposition le son et l'image peut exprimer ses idées par l'un ou l'autre de ces moyens, sans avoir besoin de répéter identiquement la même chose. Il a mis cette méthode en pratique dans ses films et, en particulier, dans les scènes d'amour de "Notorious" entre

(Suite à la page 14)

Alfred Hitchcock dit à Ann Todd comment elle doit réagir aux paroles d'Ethel Barrymore dans une scène de la production de David Selznick de l'oeuvre de Hitchcock "The Paradine Case". Les robes de Mlle Todd et de Mlle Barrymore ont été dessinées par Travis Benton. — (Canado-Mondial).

Le directeur Alfred Hitchcock suivi de Hal Kern, éditeur de film, est à mesurer la distance pour une scène dans le film "The Paradine Case", un drame d'amour derrière la scène des cours de loi anglaises, avec Gregory Peck, Charles Laughton, Ann Todd, Ethel Barrymore et Charles Coburn. — (Canado-Mondial).

Douze films tournés en septembre à la RKO

La réalisation de douze films RKO a été lancée en septembre et comprend:

"Berlin Express" dont les scènes tournées en France, en Allemagne et en Angleterre sous la direction de Bert Graner et Jacque Tourneur viennent d'être terminées. Les deux vedettes Merle Oberon et Robert Ryan sont arrivés aux Etats-Unis cette semaine et le travail en studio débutera le 18 septembre.

The Velvet Touch" avec Rosalind Russell et "Mystery in Mexico" un film tourné au Mexique.

Mentionnons encore "A Song Is Born" avec Danny Kaye; "Good Sam" une réalisation Leo McCarey; "The Miracle of the Bell", réalisation Jesse L. Lasky et Walter McEwen; "I Remember Mama", "Race Street", "Station West" "Rachel" "Tarzan and the Mermaids" et Wild Hors Mesa".

La montre d'or portée par Philip Dorn, dans le film RKO "I Remember Mama", a été achetée par l'acteur d'un réfugié hollandais, au cours de la guerre. L'argent de la vente a servi au rachat d'une famille hollandaise, internée par les nazis.

Au Plateau, la semaine prochaine

Les Petits Chanteurs à la Croix de Bois nous reviennent cette année après une longue absence. La Manécanterie donnera deux concerts dans la métropole, au Plateau, les 24 et 25 septembre prochains. En voici quelques membres, photographiés à Paris, avant leur départ pour l'Amérique.

Dans nos théâtres

IMPERIAL: "Men of Two Worlds" un drame psychologique nous présente un nègre-musicien, Kisenga, qui retourne en Afrique parmi son peuple, après quinze ans d'étude en Europe, dans le but d'aider ses compatriotes. Il entre en conflit avec le docteur de la tribu Magole, qui joue sur la superstition de son peuple pour le tenir sous son pouvoir. Sans s'occuper des menaces de Magole, Kisenga tente de gagner ses compatriotes à changer de territoire, afin de les soustraire à la menace de la maladie du sommeil. Et c'est là ce qui constitue le thème de la très intéressante production technicolor "Men of Two Worlds", qui prendra l'affiche vendredi au cinéma Impérial.

Pour compléter le programme, "Code of the West" avec James Wagren, un western vibrant d'action, qui situe son intrigue dans l'Arizona au temps de la colonisation. Debra Alden, Steve Brodie, Robert Clarke, John Lorenz, Rita Young, Carol Forman, font également partie de la distribution.

★ ★ ★

HIS MAJESTY'S: La vente des billets pour le succès londonien "Duet for Two Hands", débute aujourd'hui. Cette pièce qui sera à l'affiche au His Majesty's du 24 septembre au 27 inclusivement, compte dans sa distribution plusieurs acteurs que nous aimerons particulièrement applaudir: Francis L. Sullivan, le Jaggers de "Great Expectations" Joyce Redman de la troupe Old Vic et Hugh Marlowe que nous nous rappellerons avoir vu dans 'Lady in the Dark".

Robert Reud a fait la mise en scène de cette oeuvre palpitante qui raconte la bravoure d'un poète et ses terreurs, lorsqu'il apprend que les mains qui ont été greffées sur ses bras après la perte des siennes propres, ont appartenu à un homme pendu pour meurtres.

Les décors qui représentent la chambre d'un château de l'île Orkney ont été dessinés par Charles Elson. Les costumes sont de Helen Pons.

★ ★ ★

PALACE: Plus de quarante étoiles, une distribution jamais encore atteinte, activent "Variety Girl", gigantesque comédie musicale Paramount qui prendra l'affiche vendredi au cinéma Palace.

Pour n'en mentionner que quelques-unes: Bing Crosby, Bob Hope, Ray Milland, Allan Ladd, Barbara Stanwyck, Paulette Goddard, Dorothy Lamour, Sonny Tuft, Joan Caulfield, William Holden, Elizabeth Scott, Burt Lancaster, Gary Cooper, Diana Lynn, Sterling Hayden, Tovert Preston, Veronica Lake, John Lund et Spike Jones et son orchestre.

"Variety Girl" est très différent de tout ce qui a été tourné jusqu'à présent, et les étoiles ne font pas l'apparition épisodique qui a caractérisé les films à pléiade de grands noms. Une histoire consisante motive la production qui dit le travail accompli par le club Variety dont les entreprises ont un but charitable. C'est un film dirigé par George Marshall et réalisé par Daniel Dare.

Horaire des Spectacles

LOEW'S — "Welcome Stranger": 10.11, 12.29, 2.47, 5.05, 7.23, 9.41.

PALACE — "The Other Love": 10.15, 12.35, 2.55, 5.15, 7.35, 9.55.

CAPITOL — "Crossfire": 10.25, 12.45, 3.05, 5.25, 7.45, 10.05.

PRINCESS — "Dark Delusion": 11.55, 3.15, 6.35, 9.55 et "Undercover Maisie": 10.05, 1.25, 4.45, 8.05.

ORPHEUM—"Les Anges du Péché": 10.15, 12.37, 2.50, 5.21, 7.43, 10.05.

IMPERIAL — "Abie's Irish Rose": 11.00, 1.44, 4.28, 7.12 9.56 et "Little Iodine": 12.40, 3.24, 6.08, 8.52.

ST-DENIS — "L'Homme au chapeau rond": 12.05, 3.19, 6.17, 9.31 et "Plume la Poule": 1.39, 4.53, 8.07.

CINEMA DE PARIS—"Rome Ville Ouverte": 11.43, 2.12, 4.41, 7.10, 9.39.

PREMIERE PRESSE

(B.U.P.) — La première presse à imprimer installée sur le continent américain, fut établie par les Espagnols, à Mexico, en 1538.

ST. DENIS
SON DERNIER FILM!
RAIMU
"L'HOMME AU CHAPEAU ROND"
GENEVIEVE GUITRY
GEORGES GREY
dans
"PLUME LA POULE"

CINEMA de PARIS
SALLE CLIMATISEE
DERNIERE SEMAINE
8ème SEMAINE
Le film qu'il faut avoir vu
ROME VILLE OUVERTE
ALDO FABRIZI

LAVAL
Aujourd'hui jusqu'à vendredi
★ Huguette DUFLOS
"LE CAPITAN"
(Chevalier du Roi)
avec CLARIOND
★ Claude DAUPHIN
"DOROTHEE CHERCHE L'AMOUR"
avec Suzy CARRIER

GAYETY
GRAND VAUDEVILLE
TOUS LES JOURS 2.30-8.30 p.m.
Sam. à 2.30-7.30-10 p.m.
Téléphone MA. 3759
● CETTE SEMAINE ●
EUNICE JASON ● BOB SIDNEY
IRVING BENSON et JACK MANN
Coco - Steve - Eddie ● Chet Clark
Joe Allen ● Duke Art Jr & Cie
The Springers ● Marion Taylor
Représentation à minuit lundi matin

GUSTAVE LONGTIN
présente
FERNAND ROBIDOUX
● idole de la radio
● réputé par ses disques
● extraordinaire personnalité
GERMAINE GIROUX
● chanteuse de genre
● maitresse de cérémonies
● délicieuse vedette
2 spectacles chaque soir:
à 9 h. 30 p.m. — à 12 h. 30 a.m.
2 ORCHESTRES CONTINENTAUX
GASTON JUTRAS et ses musiciens
FUNARO et son trio
TABLE D'HOTE
Pas de frais de couvert
EXCELLENTE CUISINE FRANÇAISE
Permis complet de la Commission des Liqueurs
LE QUARTIER LATIN
Le seul cabaret chantant français dans toute l'Amérique
1177, rue de la Montagne
PL. 0725 ● LA. 5473

RENEE FAURE de la Comédie Française dans
"Les ANGES du PECHE"
JANIE HOLT SYLVIE
PARELY DASTE
Maintenant ORPHEUM

BING CROSBY
JOAN CAULFIELD
BARRY FITZGERALD
in
"Welcome Stranger"
2e SEMAINE LOEW'S

THE ENTERPRISE STUDIOS
BARBARA STANWYCK · DAVID NIVEN
THE Other LOVE
with RICHARD CONTE
Air Conditioned
Maintenant PALACE

ROBERT YOUNG
ROBERT MITCHUM · ROBERT RYAN
"Crossfire"
GLORIA GRAHAME · PAUL KELLY
SAM LEVENE
RKO
Air Conditioned
Maintenant CAPITOL

Dark Delusion
M-G-M's Revealing Melodrama
Lionel BARRYMORE
James CRAIG · Lucille BREMER
Plus
UNDERCOVER MAISIE
STARRING ANN SOTHERN
Air Conditioned
Maintenant PRINCESS

ANNE NICHOLS'
"Abie's Irish Rose"
with MICHAEL CHEKHOV
and JOANNE DRU
and RICHARD NORRIS
Added Feature "LITTLE IODINE"
UNITED ARTISTS
Maintenant IMPERIAL

RADIO-CARABIN
Votre programme favori revient au micro!
Artiste invitée
CLAIRE GAGNIER
célèbre soprano de Montréal dont la renommée est internationale
CE SOIR à 9 heures
CBF MONTRÉAL
CBV QUÉBEC
et le réseau français de Radio-Canada
Présenté pour votre agrément par
LA BRASSERIE BRADING
LIMITÉE

EGLISE NOTRE-DAME
Mardi, 23 sept. à 8 h. 30 p.m.
RECITAL DE
E. POWER BIGGS
célèbre organiste
L'admission: $1.50 — A l'orgue $2.50
Saison 1947-48 — 7 récitals d'orgue
L'abonnement: $7.00 — A l'orgue $12.00
Ed. Archambault MA. 6201 ● Willis & Co. PL. 9526
Société CASAVANT
1426 SHERBROOKE EST - HA. 9762

DANS LA FINANCE

Tendance ferme en Bourse locale; progrès à Wall St.

La place locale n'a pas eu beaucoup d'activité hier mais les cours ont manifesté quelque fermeté; dans l'ensemble, les fluctuations ont été peu prononcées.

Au compartiment des papeteries, International Paper a haussé de plus d'un point et St. Lawrence Corp. a gagné une fraction; Donnacona, Consolidated Paper, M. & O. Paper, Brown, Price et Dryden ont maintenu leurs positions.

A WALL STREET

New-York, 16. — Le marché s'est ressaisi aujourd'hui et un certain nombre de valeurs de premier plan ont haussé d'une fraction à plus d'un point. Les affaires sont toutefois demeurées lentes et le virement ne s'est élevé qu'à environ 600,000 actions.

CURB de MONTRÉAL

B.A. Oil	26
Brown Company	4⅞
Can. Vickers	34¼
C. W. Lumber	2⅜
Claude Neon	40
Cons. Paper	17⅞
Dom. Oilcloth	39
Donnacona	18¼
Fairchild	2½
Ford "A"	20
Fraser Co.	50
Lowney	12¾
Quebec Pulp P.	21
Windsor Hotel	12

BOURSE de MONTRÉAL

Abitibi	15⅞
Abitibi P.	19¾
Acadia "A"	20½
Bathurst "A"	21
Bel Telephone	178¼
Brazilian	21⅜
Can. Steamships	13¼
Can. Breweries	22¾
Can. Car	12½
Can. Celanese	58
Can. Locomotive	25
Cons. Smelters	83½
Dist. Seagrams	17
Dom. Bridge	32
Dom. Steel "B"	13½
Dryden Paper	29
Foundation Co.	23
Gypsum Lime	14
Imperial Oil	14
Int. Nickel	32⅞
Int. Paper	52⅞
Labatt	25¼
Massey-Harris	15¼
Molson's Brew.	36⅞
Nat. Breweries	45
Nat. Steel Car	22
Noranda	42½
Power Corp.	12
Quebec Power	18⅜
St. Lawr. Corporation	15⅞
Shawinigan	22
Stand. Chem.	7⅞
United Steel	8¼
Walker, Hiram	24½

DIVIDENDES

A. J. Freiman Ltd., 12½ cents par action ordinaire et $1.12½ par action privilégiée, tous deux payables le 1er novembre aux actionnaires inscrits le 15 octobre.

Twin City Rapid Transit Co., 62½ cents par action privilégiée, payable le 25 septembre.

Proprietary Mines, 3 cents par action, payable le 5 novembre aux actionnaires inscrits le 4 octobre.

Canada Life Assurance Co., $5 par action, payable le 1er octobre aux actionnaires inscrits le 30 septembre.

BOURSE des MINES de TORONTO

75	Abitibi	15⅜	15⅜	15⅜
205	Abitibi Pfd.	19¾	19⅝	19¾
145	Acadia	19¾	19¾	19¾
200	Akaitcho	1.05	1.05	1.05
18,000	Alger	.17	.15	.16
825	Algoma	39	38½	39
4,000	Apex	.09½	.09½	.09½
8,100	Armistice	.63	.61	.63
9,500	Astoria	.17	.14	.15½
1,500	Athona	.13½	.13½	.13½
9,300	Aubelle	.19½	.18½	.19
2,000	Aumaque	.34	.34	.34
9,250	Bagamac	.25	.23	.25
39,200	Beaulieu	.57	.54	.55
217	Bell Tel.	177½	177	177½
2,000	Bevcourt	.78	.75	.75
5,500	Bidgood	.24¾	.23	.24¾
380	Brazilian	21⅝	21⅜	21⅝
1,000	Buffadison	1.20	1.20	1.20
195	Cdn Brew.	23	22½	23
508	C. P. R.	13⅜	13⅜	13⅜
1,500	Centremaque	.21	.21	.21
33,600	Colomac	.12	.09	.09½
2,000	Davies	.17	.17	.17
5,500	Dickenson	1.05	1.01	1.02
7,900	Discovery	1.15	1.10	1.15
52,000	Donalda	1.27	1.20	1.22
2,800	Duquesne	.78	.75	.75
3,500	Duvay	.22	.22	.22
1,000	East Crest	.08½	.08	.08
2,500	E. Malartic	1.90	1.85	1.90
16,900	E. Sullivan	3.35	3.25	3.30
135	East Steel	9¾	9½	9¾
1,500	Elder	.90	.90	.90
572,575	Eldona	1.67	1.45	1.62
1,900	Falconbridge	4.00	4.00	4.00
800	Frobisher	2.50	2.50	2.50
965	Giant Yellow	6.35	6.30	6.35
2,000	Glenora	.03	.03	.03
11,500	God's Lake	1.22	1.16	1.20
1,100	Gold Crest	.24½	.24	.24½
5,000	Gold Eagle	.08	.08	.08
2,000	Gold Hawk	.14½	.14½	.14
8,000	Gold Arrow	.19	.17	.19
93,750	Goldvue	.46	.42	.43
200	Gypsum	14	13¾	13¾
360	Hollinger	12¼	12	12
125	Home	3.80	3.80	3.80
1,670	Imp. Oil	14¼	14	14¼
105	Imp. Tobacco	15	14¾	14¾
8,500	Indian Lake	.11	.10	.10
500	Int. Nickel	32½	32⅜	32½
400	Int. Pete	13	13	13
15,400	Joliet	.58	.48	.55
260	Kerr-Addison	16¼	16¼	16¼
10,100	Kirk. Gold	.24	.22	.24
7,650	Kirk. Lake	2.05	1.95	2.01
3,600	Labrador	7.00	6.40	7.00
4,500	Laguerre	.14	.13½	.13½
115	Lake Shore	15½	15¼	15⅜
4,150	Lapaska	.32	.29	.32
9,000	Louvicourt	1.80	1.73	1.75
1,125	Macassa	3.50	3.50	3.50
3,200	Macdonald	3.00	2.80	3.00
4,900	MacLeod	1.75	1.61	1.75
3,800	Malartic	1.90	1.80	1.90
157	McIntyre	65¾	65½	65¾
1,000	McKenzie	.56	.55	.56
400	Negus	2.10	2.05	2.05
3,500	McMarmac	.37	.37	.37
2,000	Nib Yellow	.10	.10	.10
279	Noranda	42¼	42⅜	42¼
5,000	Norbenite	.40	.39	.39
200	Normetal	1.52	1.52	1.52
6,500	Norseman	.09	.08½	.09
2,350	O'Brien	2.30	2.20	2.20
6,000	Ogama	.90	.79	.85
6,500	Omnitrans	.15	.12	.14
1,500	Orenada	.09½	.09	.09
4,300	Osulake	.70	.69	.70
23,471	Pamour	1.74	1.50	1.65
1,700	Paymaster	.44	.43	.44
3,725	Preston	2.24	2.15	2.15
4,500	Regcourt	.23	.22	.22
1,000	Roxana	.37	.36	.37
17,300	Senator	.68	.64	.64
3,632	Sherritt	3.15	3.05	3.15
100	Stand Chem.	7¼	7¼	7¼
300	Sullivan	2.00	1.97	2.00
150	United Steel	8¼	8¼	8¾
300	Ventures	7.50	7.40	7.50

Une offre de 212,000 actions par Bell Telephone

Les dates et les conditions régissant les souscriptions des actionnaires de la Compagnie de Téléphone Bell au Canada à une offre de 212,000 nouvelles actions sont rendues publiques aujourd'hui même par le président de cette compagnie, M. Frederick Johnson.

Les renseignements sont contenus dans une lettre circulaire qui parviendra aux actionnaires d'ici à deux jours. On y trouvera les conditions approuvées vendredi dernier par la Commission des Transports du Canada et les détails arrêtés depuis par la compagnie.

Des certificats individuels, indiquant le nombre de nouvelles actions qu'aura le droit de souscrire un détenteur enregistré dans les livres de la compagnie au 24 septembre, d'après les conditions de la nouvelle émission, seront envoyés par la poste aux intéressés le ou vers le 6 octobre. Les détenteurs de certificats peuvent souscrire de nouvelles actions ou disposer de leurs droits le ou avant le 27 octobre.

Les actions peuvent être acquitées en entier ou en trois versements; la date du paiement entier ou du premier versement est fixée au 27 octobre. Les deux premiers versements porteront intérêt au taux de 5% l'an à partir de la date due jusqu'au versement final. Les versements se feront comme suit: le 27 octobre 1947 — $40 l'action; le 27 février 1948 — $50 l'action; le 30 juin 1948 — $50 l'action moins l'intérêt accumulé.

Les actions peuvent être acquittées au moment de la souscription participeront aux dividendes payables le ou après le 15 janvier 1948; les actions payables par versements participeront aux dividendes payables le ou après le 15 octobre 1948.

Une réunion de l'All. Nationale

Un groupe de représentants de l'Alliance Nationale, gagnants d'un récent concours de vente organisé par le Siège social, se réunissaient la semaine dernière à NORTH HATLEY, Québec, pour participer à une réunion de quatre jours qui eut lieu sous la direction de M. Roger Martel, gérant général.

Le président, l'honorable E. L. Patenaude, prononça au cours du banquet officiel une allocution montrant les intéressants progrès accomplis par l'Alliance Nationale en ces dernières années et proclama solennellement les vainqueurs du concours de vente: M. Aurélien Tourville, de Québec, chez les gérants, et M. Henri-Paul Côté, du district St-Jean-Iberville, chez les agents. Le président a été présenté à l'auditoire par Me Francis Fauteux, aviseur légal de l'institution, et remercié par M. Horace Boivin, directeur.

Au programme figuraient deux sessions d'affaires au cours desquelles furent étudiés plusieurs ceaspects de la carrière d'assureur-vie. Le président national du Canadian Life Underwriters Association, M. Fernand de Haerne, fit un brillant exposé des exigences professionnelles du véritable agent d'assurance-vie. Plus les gérants de district MM. A. Tourville (Québec), J.-F. Plante (Lévis), G. Fortin (Montréal), J.-H. Roy (Montréal), assistés d'un agent, présentèrent chacun un sketch illustrant de façon pratique comment utiliser certaines "clefs indispensables pour réussir".

Nouvelle succursale de la Banque de Montréal

La Banque de Montréal va augmenter sa chaîne de succursales d'un océan à l'autre en établissant un nouveau bureau à Mont-Laurier dans les Laurentides; cette ouverture portera le nombre de ses succursales à 517.

La succursale en question, la 17e à ouvrir cette année, occupera temporairement des locaux au Château Laurier en attendant que ses bureaux permanents se terminent à la fin de l'année courante.

Changement à la direction des usines de Canadian Resins

M. Heidenreich, à gauche, qui était auparavant à South Charleston, Virginie Occidentale, a été nommé directeur des usines de Canadian Resins and Chemicals Limited à Shawinigan Falls, P.Q.; il succède à M. Pitzer, à droite, qui prend la direction d'une nouvelle usine de résines à Texas City, Texas.

Professeur invité à l'Ecole d'Hygiène de l'Université de M.

Grande pitié de la France — Désir farouche de relèvement — Orientation massive de la jeunesse vers les carrières scientifiques

Le Dr André Romain Prévot, chef de service à l'Institut Pasteur de Paris, donnait hier une conférence de presse à l'Université de Montréal. Le Dr Prévot fut présenté aux journalistes par le Dr Armand Frappier, directeur de l'Ecole d'Hygiène et de l'Institut de Microbiologie de l'Université de Montréal.

Invité à donner des cours, pendant une période de trois mois, à l'Ecole d'Hygiène, sur les microbes anaérobies dans leurs relations avec les problèmes d'hygiène et d'immunologie, le Dr Prévot s'est dit enchanté de son voyage au Canada: "Dès le début ce fut un émerveillement. Le St-Laurent et ses rapides, le lac St-François, la magnificence de l'architecture de l'Université, qui est la plus belle que j'aie jamais vue, m'ont extrêmement impressionné".

Le Dr Prévot retrouve au Canada de nombreux amis, entre autres le Dr Frappier lui-même dont il a été le "parrain scientifique au Cinquantenaire de Pasteur".

Le distingué et modeste savant, dont il serait superflu de faire l'éloge, nous a dit la grande pitié de la France privée de laboratoires, d'instruments et de crédits, mais aussi sa volonté farouche de maintenir sur le plan international sa primauté scientifique, momentanément obscurcie. C'est ainsi que nous trouvons en France un organisme scientifique qui n'a d'équivalent en aucun autre pays au monde: le Conseil national des recherches, qui réunit en comité des savants de toutes les branches scientifiques.

La France, qui a été à l'origine de tant de découvertes dont elle n'a peut-être pas su profiter autant qu'elle l'aurait pu, entend désormais combler cette lacune. La jeunesse française témoigne d'un enthousiasme effréné pour les carrières scientifiques. La plus entière collaboration règne entre le monde purement scientifique et celui appliqué à l'industrie.

Domaine social

Répondant avec obligeance aux questions, le Dr Prévot nous a révélé que de toutes les maladies dont souffre actuellement la France, la tuberculose est celle qui exerce le plus de ravages, et ceci comme résultat d'un plan nettement conçu et pratiqué systématiquement par l'"occupant".

De l'avis du Dr Prévot, la caractéristique sociale d'après-guerre est l'accroissement du taux de natalité: de 600,000 à 900,000 naissances en 1946. Les jeunes se marient et procréent en dépit de toutes les difficultés. Il est vrai que le gouvernement prévoit toutes sortes d'allocations: de grossesse, de maternité, d'allaitement, etc. Pour remédier à la crise de logement (il manque actuellement 1,400,000 logements), les municipalités organisent elles-mêmes la reconstruction. Amiens et Caën font merveille.

Hommage rendu à ses héros par le C.A.R.C.

Le Ministre de la Défense Nationale a décrété dans tout le pays que le C.A.R.C. honorera cette année les héros qui ont pris part à la Bataille de Grande-Bretagne, le dimanche 21 septembre au cours d'une cérémonie qui aura lieu au cénotaphe du Carré Dominion à trois heures de l'après-midi. Les unités régulières du C.A.R.C., les escadrilles auxiliaires et les Cadets de l'air du district de Montréal se réuniront sur le campus de l'Université McGill à 2 h. 30, d'où ils paraderont au cénotaphe, sous la direction des fanfares des escadrilles des cadets de l'air de Maisonneuve et de Villeray. Au cénotaphe, il y aura déposition de fleurs et allocution par le Capitaine de groupe Gordon E. McGregor, O.B.E., D.F.C. un des as de la Bataille de Grande-Bretagne.

Les padre suivants offriront des prières: Le L-S J.-A. Trottier, Padre catholique, le chef d'escadrille M. W. Williams, Padre protestant et le L-S Charles Bender, Padre juif. Après la cérémonie du cénotaphe, il y aura salut au drapeau sous le commandement du Commandant d'escadre C.G.W. Chapman, D.S.O., Officier commandant de l'escadrille 426 (T) de Dorval. Le Commandant d'escadre Baxter Richer, D.F.C., Officier commandant de la station de St-Hubert, prendra le salut.

Les vétérans du C.A.R.C. sont invités à participer à cette parade et on leur demande d'être sur les terrains de l'Université McGill à 2 h. 30 en uniforme bleu ou kaki.

Enquête préliminaire fixée au 24 septembre

Gaston Rose, 2356, rue St-Antoine, tenu criminellement responsable de la mort d'un bambin de 4 ans, Serge Lachaine, par un jury du coroner, hier, a comparu devant le juge Charles-Edouard Guérin, et son enquête préliminaire a été fixée au 24 de ce mois. Un cautionnement de $950 a été exigé dans le cas de Rose.

Dites-moi....

combien vous coûte votre famille?

Le père de famille dépense beaucoup pour donner ce qu'il juge nécessaire à sa famille.
Mais même si vous disparaissiez, il en coûterait tout aussi cher pour donner le nécessaire aux vôtres.
Depuis 1869, la Mutual Life du Canada donne à ses détenteurs de police, une assurance-vie à bas prix.

Voyez notre représentant. Il vous indiquera combien il est facile de vous assurer de l'avenir de votre famille quoi qu'il vous arrive.

Assurance-vie à bas prix depuis 1869

THE MUTUAL LIFE OF CANADA
SIÈGE SOCIAL WATERLOO, ONT.

Immeuble Mutual Life du Canada, 627 ouest rue Dorchester, Montréal, P. Qué.

GÉRANTS DES SUCCURSALES:
Frank Robinson, C.L.U.,
S. Alex. Acres,
G. W. Knight.

AUTRES SUCCURSALES DANS LA PROVINCE DE QUÉBEC:
71, rue St-Pierre, Québec
6 nord, rue Wellington, Sherbrooke
34, Immeuble Banque Canadienne de Commerce, Trois-Rivières
137, 21ème Avenue, Noranda.

$1,000 de récompense pour chacun des trois bandits

OTTAWA, 16 (BUP) — Des récompenses de $1,000 par homme sont offertes par le commissaire fédéral des pénitenciers R.-B. Gibson "pour toute information menant à l'arrestation" de Mickey MacDonald, Nicholas Minelli et Ulysse Lauzon, qui se sont évadés du pénitencier de Kingston le soir du 17 août, a annoncé, ce soir, la Gendarmerie royale canadienne ici.

La Gendarmerie royale a dit que des affiches annonçant les récompenses et portant des photos, des descriptions et les empreintes digitales de chacun des bandits ont été mises à la poste pour tous les points à travers le Canada ce soir. Les affiches donnent aussi un avertissement aux officiers de police à l'effet que les bandits sont probablement en possession d'armes, y compris une mitrailette. On mentionne aussi sur les affiches que la police de Windsor, Ont., détient des mandats pour MacDonald et Lauzon sous une accusation de vol à main armée à Windsor le 22 août.

Amende de $100 pour la médecine illégale

Après avoir avoué sa culpabilité à l'effet d'avoir pratiqué illégalement la médecine, Edouard Paquette, 6784, rue Casgrain, a été condamné à une amende de $100, et les frais. L'accusé a comparu devant le juge T.-A. Fontaine, et avant la condamnation Me Jean Trudel, C.R., procureur du Collège des Médecines, a fait remarquer qu'il s'agissait d'une récidive dans le cas de Paquette et qu'il fallait sévir.

De simples voies de fait indécentes au lieu d'un réel viol

Pit Champagne, accusé de tentative de viol sur une jeune fille de 18 ans, a été trouvé coupable par un jury de la Cour du Banc du Roi de simples voies de fait indécentes.

Après la version de la victime, Me Lucien Béliveau, C.R., a fait remarquer que l'accusé ne s'est pas porté à un viol direct mais à des voies de faits indécentes. L'hon. juge Wilfrid Lazure a été du même avis et le jury a abondé dans le même sens dans son verdict.

Me Henri Monty, C.R., avocat du ministère public, a présenté cette première cause de la session de septembre.

PONTS DE BOIS

(B.U.P.) — Il y a encore 242 ponts de bois en usage dans la Pennsylvanie. Le plus ancien, construit en 1807, passe au-dessus de Brandwine Creek, dans le comté de Chester.

Cette commission échevinale se réunira vendredi

La commission échevinale constituée à la suggestion du conseiller Georges Guèvremont, pour étudier un projet d'étagement de voies aux principales intersections de la rue Sherbrooke, tiendra sa première réunion vendredi matin, à 10h.30, à l'hôtel de ville.

Au cours de caucus sous la présidence de M. Pierre DesMarais, chef du Conseil, les membres des trois catégories du Conseil ont désigné hier leurs délégués sur la commission échevinale. Le choix s'est arrêté comme suit : classe "C", les conseillers Trudeau, Todd et Laframboise, avec M. W. R. Bulloch comme substitut; classe "B", MM. Savignac, Moreau et Guèvremont; classe "A", MM. Ulric Leblanc, Edmond Allan et le Dr Prud'homme.

Nature de l'étude

On se souvient que le conseiller Guèvremont s'est fortement objecté à la dépense de millions de dollars pour effectuer les expropriations requises en vue de l'élargissement de la rue Sherbrooke, prétendant que cette solution ne règlerait pas le problème. Il s'était dit d'opinion que mieux vaudrait faire passer les principales rues nord-sud sous la rue Sherbrooke, afin d'assurer un flot de circulation continue sur cette dernière artère. Après une longue argumentation, il avait finalement obtenu la création d'une commission échevinale pour étudier le projet et faire rapport au Conseil.

Les règles du Conseil

On a annoncé également, hier après-midi, à l'hôtel de ville, qu'une autre commission échevinale siégera prochainement. Il s'agit de la Commission des règles du Conseil, qui se réunira mardi après-midi, à trois heures. Cette commission a été constituée afin d'étudier certains amendements que l'Exécutif a apportés au projet initial de refonte des règles devant régir les assemblées du Conseil. Elle se compose des conseillers Alfred Mathieu, Victor Lévesque, Wilfrid Lauriault, Georges Guèvremont, Georges Godin, W. R. Bulloch et J.-N. Drapeau.

Le maire Camillien Houde fait partie ex-officio des deux commissions.

Un défaut de délai statutaire débouté par la Cour d'Appel

La Cour d'Appel a démis, hier, un appel du major Léopold Ferland d'un jugement intérimaire rendu en Cour Supérieure, et qui rejetait une exception déclinatoire à la forme sur une action instituée par Julius Lamle et onze membres de l'association des vétérans propriétaires de taxis, et qui avait pour but de demander au major Ferland de rendre compte de son administration depuis son incorporation en 1946.

Cet appel a été démis car le major Ferland ne s'est pas présenté dans le délai statutaire. Me Auguste Angers, C.R., représentait l'appelant.

Toutes les gambades de ces jeunes boute-en-train laisseront ce linoléum aussi beau, aussi reluisant que le jour où il fut posé. Fabriqué en vue de résister à l'usure, son entretien n'exige qu'un mimimum de soins.

Le linoléum est facilement et promptement nettoyé. Il suffit d'y promener une vadrouille humide pour que disparaissent les marques du va-et-vient. Il retrouve, en un tournemain, sa fraicheur et sa couleur.

Mais surtout, l'*élasticité* du linoléum supprime toute fatigue chez ceux—*et celles*—qui doivent longtemps rester debout devant une table, un évier, un poêle . . : C'est un précieux avantage.

75 années de progression

La Dominion Oilcloth & Linoleum Company, Limited, célèbre cette année son 75e anniversaire. Depuis ses modestes débuts, en 1872, sa progression fut ininterrompue et elle est aujourd'hui une des plus grandes industries du Canada. Renommés pour leur qualité nettement supérieure, ses produits sont connus d'un littoral à l'autre.

LE LINOLÉUM CONTINUE D'ÊTRE RARE...

à cause de la disette de matières premières. Votre fournisseur préféré vous expliquera la situation et vous renseignera sur les couleurs et dessins présentement disponibles.

DOMINION OILCLOTH & LINOLEUM Company, Limited Montréal

LINOLÉUM
Battleship DOMINION
et
MARBOLÉUM

HOROSCOPE DU JOUR

(Tous droits réservés)

Mercredi, 17 septembre 1947

Aujourd'hui l'atmosphère est telle que vous la souhaitez. Rumeurs et racontars vous troublent beaucoup. Excès, manières équivoques et actions désobligeantes seront à craindre au cours de la soirée.

Voici pour chaque personne, selon son anniversaire de naissance, l'horoscope détaillé de la journée:

Entre le 22 décembre et le 19 janvier: Les arts et les instincts romanesques sont en faveur aujourd'hui mais il faut éviter les frictions domestiques.

Entre le 20 janvier et le 18 février: Votre habileté doit vous porter aujourd'hui à secourir les vôtres et à vous rendre utile de toutes façons.

Entre le 19 février et le 20 mars: Travaillez assidûment et avec énergie car toutes les espèces de travaux sont favorisées. Les affaires d'amour ne sont pas favorables.

Entre le 21 mars et le 19 avril: Il ne faut pas prendre l'habitude de trop compter sur les autres ou de dépenser son argent en faveur d'amis faux. Toutefois vous pouvez être heureux aujourd'hui.

Entre le 20 avril et le 20 mai: Vous êtes plus agréablement disposé ce matin, malgré la préoccupation causée par vos affaires.

Entre le 21 mai et le 21 juin: Ne soyez pas de ceux qui vivent aux dépens d'autrui. Aujourd'hui surveillez votre diète.

Entre le 22 juin et le 22 juillet: Vous êtes plus enclin au plaisir qu'au travail, pourtant la lutte est loin d'être finie.

Entre le 23 juillet et le 23 août: Vos difficultés ne sont pas terminées mais vous bénéficierez de l'intervention d'amis influents.

Entre le 24 août et le 23 septembre: Vous avez de belles chances de réussir aujourd'hui dans votre travail manuel ou littéraire. Les aventures sentimentales sont adverses.

Entre le 24 septembre et le 23 octobre: Les conditions qui prévalaient hier se continuent avec plus de paroles acerbes et désobligeantes.

Entre le 24 octobre et le 22 novembre: Vous êtes encore tenté de voyager mais vous ne pouvez et ne devez pas le faire. Les conditions sont les mêmes, financièrement parlant, moins un certain réveil artistique qui semble s'annoncer.

Entre le 23 novembre et le 21 décembre: Vous aimez les conférences, les écrits poétiques, etc., mais vos finances vous tiennent dans la gêne.

Les enfants nés aujourd'hui seront courtois et d'une nature raffinée. Ils feraient de bons avocats ou des juges très impartiaux.

PETITE ANCRE

(B.U.P.) — Le Cutboard Boating Club of America dit qu'une ancre pour embarcation légère peut être faite au moyen d'un boulon à oeil (eye-bolt) de 16 pouces passé à travers d'un disque de herse et maintenu par deux gros écrous.

LES MOTS CROISÉS

La solution de ce problème paraîtra dans notre prochaine édition.

HORIZONTALEMENT

1—Appréhensions.
2—Atmosphère. — Ante meridiem.
3—Inflammation de l'oreille.
4—Constructions sur un navire.
5—Qui m'appartient. — De la première personne.
6—Dont la nature ne peut être divisée.
7—Note de la gamme. — Monnaie de peu de valeur.
8—Venant de. — Principe, édit.
9—Tentée. — Prénom d'un populaire chanteur français.

VERTICALEMENT

1—Sirop fait d'un sucre fondu et bruni.
2—Du verbe rire. — Longue pièce de bois.
3—Traitements, argents perçus. — De la troisième personne.
4—Joigne.
5—Pronom indéfini. — Sans consistance.
6—Palpe de la main. — Du verbe pouvoir.
7—Mis en circulation. — Mesure chinoise.
8—Gros légume produisant beaucoup de graines.
9—Animaux qui n'ont pas la raison. — Fut changée en génisse.

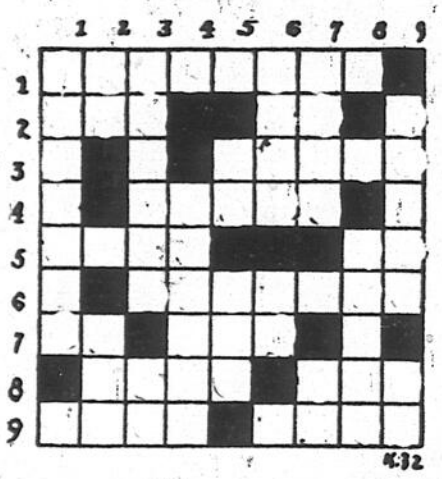

Solution de notre édition précédente

	1	2	3	4	5	6	7	8	9
1	B	A	R	B	I	E	R	S	■
2	R	I	O	■	C	■	I	O	N
3	O	R	■	M	A	R	D	I	■
4	U	■	P	A	R	■	E	S	T
5	T	I	L	L	E	U	L	■	E
6	E	M	I	E	■	■	L	E	S
7	R	■	■	S	I	T	E	■	S
8	A	I	S	■	O	■	■	C	O
9	S	O	U	S	■	S	E	I	N

K.31

Maquillage minute

Vos yeux sont-ils petits? Si oui usez d'un subterfuge qui consiste à tracer une ligne au crayon gras au-dessus des cils de la paupière supérieure et inférieure. Allongez la pointe sur le bord extérieur de l'oeil.

Retour triomphal du papier tenture en décoration moderne

Les différents problèmes d'ordres variés qui troublent la tranquilité de l'homme moderne, lui font redécouvrir encore une fois que son foyer est le plus agréable retranchement contre les ennuis de tous genres, aussi s'est-il mis à lui accorder l'attention qu'il mérite, en lui apportant en confort et en beauté, tout ce qui est susceptible d'intensifier le plaisir d'y vivre. C'est cet esprit nouveau qui a favorisé la renaissance du papier tenture, que la décoration avait quelque peu négligé depuis quelques années, et dont la vogue semble devoir éclipser celle des murs peints, craftex, rugueux etc., qui s'est maintenue pendant longtemps.

La presse montréalaise était hier invitée par les Canadian Wallpaper Manufacturers Ltd. a une avant-première des spécimens des maisons qu'elle représente, papiers tentures qui dans nos magasins feront partie des collections de 1948. Les suggestions qui répondent aux exigences de la décoration moderne, sont tout à fait inédites et conformes à notre conception de l'art.

De façon générale, les motifs sont grands, aérés, exprimés en courants conventionnels ou en dessins dispersés. Les fleurs sont utilisées intensivement mais presque jamais stylisées cependant que les feuilles exotiques le sont fréquemment, couvrant le fond du papier de leurs grandes ramures entrelacées.

L'objection jadis soulevée par l'usage des grands motifs en papier tenture, soit le phénomène d'optique au rétrécissement des pièces n'existe plus, puisqu'il est presque toujours employé conjointement avec un papier rappel, de teinte unie à rayures ou à dessins de tissés domestiques. Le papier à dessins, s'utilise sur un pan, sur deux, ou sur trois, comme point d'attraction principal, et la texture reposante et neutre des autres murs du quadrilatère, complète cet arrangement décoratif très moderne, et d'autant plus, que le plafond lui-même apporte sa note harmonisante.

Dans la très belle collection exposée hier au Windsor, mentionnons encore les papiers à finis plastiques, à motifs en relief, les imitations de toiles de Jouy et de damas, les papiers genre tissés domestiques, qui constituent des propositions irrésistibles et conformes à nos goûts modernes.

SAUVE PAR UN ARBRE

Huntingdon, Indiana. (B.U.P.) — Un saule pleureur a sauvé la vie de M. Léonard Boetteler, quand il perdit le contrôle de son automobile et que le véhicule tomba sur le côté, dans un torrent. M. Boetteler, qui est âgé de 57 ans, réussit à se hisser jusqu'au rivage, en s'aggripant aux branches du saule. Peu après, l'automobile disparaissait sous les eaux.

Entre Nous, Madame

par JEANNETTE

Avec les Beauchemin de Sorel en compagnie de Germaine Guèvremont

Sous le titre de "Marie Didace", l'écrivain canadien Germaine Guèvremont nous ramène la sympathique famille Beauchemin et dans ce second volume — le premier était "Le Survenant" — elle dresse deux femmes l'une contre l'autre, toutes deux émouvantes, toutes deux compréhensibles et humaines: Phonsine à qui la vie semble devoir toujours imposer un maître et refuser l'enivrement de l'autorité et l'Acayenne dont le rire cache la nostalgie du passé.

"Marie Didace" ne possède pas cette fulgurance qui apparenta le "Survenant" aux fantastiques légendes suédoises ou allemandes. Ce dieu des routes que les grands vents d'automne jettent dans la cuisine des Beauchemin et que le soleil du printemps absorbe, a une qualité surnaturelle, une vibrance, un rayonnement fantasmagoriques; il est à la fois inquiétant et prenant, et domine l'oeuvre toute entière.

Il faut se détacher de cette étourdissante raisonnance, pour apprécier à sa juste valeur "Marie-Didace" qui joue sur des cordes aux sons plus grêles, sinon moins attachants — il y a entre les deux livres la tranchée qui sépare la virilité de la féminité.

Quand à l'intérêt que peut susciter cette oeuvre nouvelle, je puis assurer qu'elle est déconseillée comme livre de chevet. Je l'ai moi-même entamée un soir avec l'intention d'en lire quelques chapitres mais je ne l'ai déposée qu'avec les premières lueurs du jour, après avoir terminé la dernière page. Pour ceux qui ont lu le "Survenant" et qui veulent savoir qui est Marie Didace, elle est la fille de Phonsine et d'Amable Beauchemin, la petite-fille du père Didace.

Récemment, je lisais l'interview d'une romancière américaine très à la mode et dont les livres se tirent par milliers d'exemplaires, et j'étais stupéfié de constater qu'elle se vantait de ne pas se relire et de ne jamais faire de recherches: "Cela m'enlèverait mon plaisir d'écrire", déclarait-elle. Cette attitude nous rend encore plus sympathique le souci de la vérité qui tenaille constamment Germaine Guèvremont. Pour ses admirables descriptions de la flore et de la faune de la région de Sorel, où elle vécut pourtant 14 ans, elle se livra à des recherches intensives et approfondit ses problèmes avec des naturalistes et des botanistes; les symptômes des maladies de l'Acayenne, du père Didace et de Phonsine, ont été étudiés sur des malades, avec la coopération d'un médecin.

Il est encore intéressant de constater que rien ne se perd pour Germaine Guèvremont. Entend-elle une remarque savoureuse, une phrase dont la forme ou le sens l'aiguillonnent, qu'immédiatement elle la note; une idée surgit-elle en cours de route, en visite, au milieu d'une conversation, qu'immédiatement elle l'immobilise en l'inscrivant dans un calepin, empêchant ainsi qu'elle soit happée par le néant. Lorsqu'elle écrit un livre, elle vit littéralement de la vie de ses personnages. Elle éprouve leurs chagrins, elle ressent leurs joies, leurs espoirs, elle se subtilise à leur personnalité, pour mieux trouver le langage de chacun, et obéir aux réactions qui leur seraient naturelles.

Mais là où Germaine Guèvremont éprouve le plus de joie dans son travail, c'est lorsqu'un livre terminé, elle entreprend de le relire, de le corriger, et de lui apporter ce fini, qui devient inexorablement l'oeuvre qui portera ses pensées et ses personnages à son public.

Mon exemplaire de "Marie Didace" m'est parvenu frais de l'imprimerie, et j'ignore si le volume est en librairie, mais ce que je puis assurer, c'est que Germaine Guèvremont a d'ores et déjà un autre roman en marche, qui celui-là, situe son action dans le monde du journalisme, au temps de la crise.

UNE IDÉE SAINE TOUS LES JOURS

Quand l'intelligence de la santé régnera en maîtresse dans tous les esprits, il y aura infiniment moins de maladies et plus de gens heureux. Mais tant qu'il y aura une foule de . . . négligents en liberté, les hygiénistes continueront de prêcher la prudence, la prévoyance et le gros bon sens. Les disciples de Pasteur se consolent en pensant que les prêtres prêchent l'honnêteté, la vertu et la charité depuis des siècles, et que les hommes de bonne volonté ne sont pas encore légion dans le monde!

Dr Adrien PLOUFFE

DONALD LE CANARD

Donald est offensé

★ ★ ★

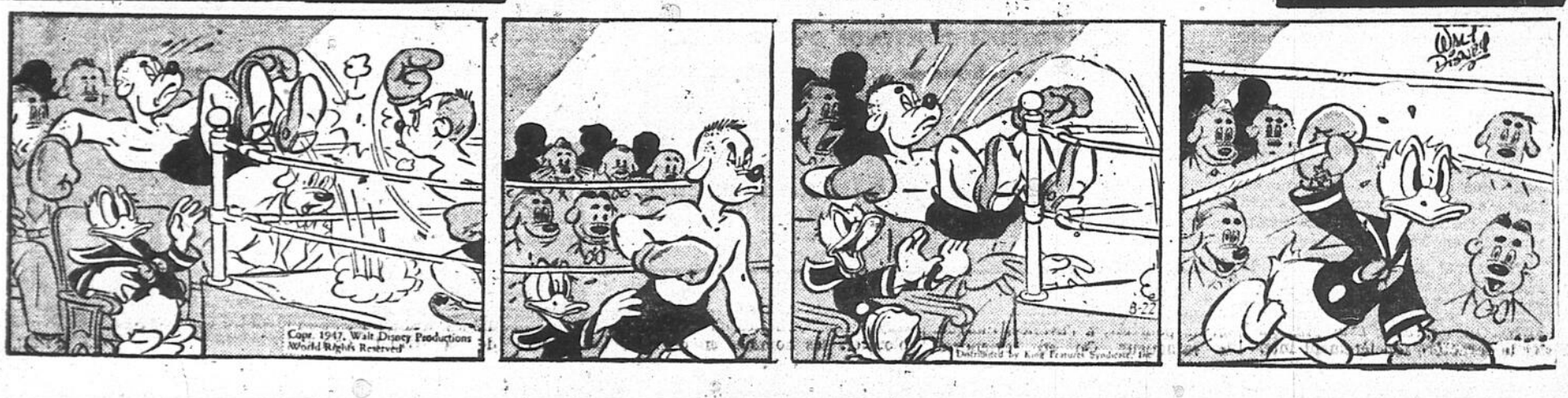

BLONDINETTE

Solution

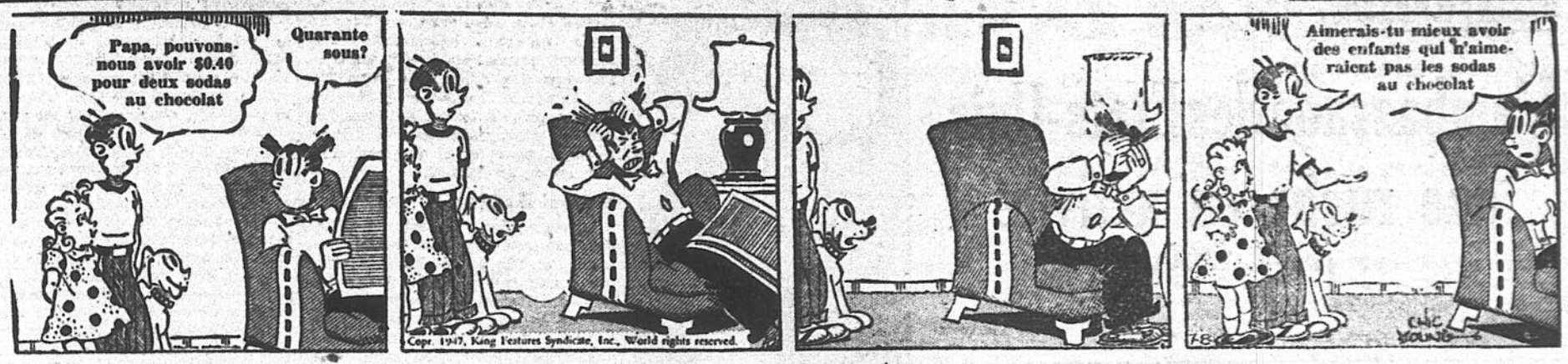

Un triste centenaire

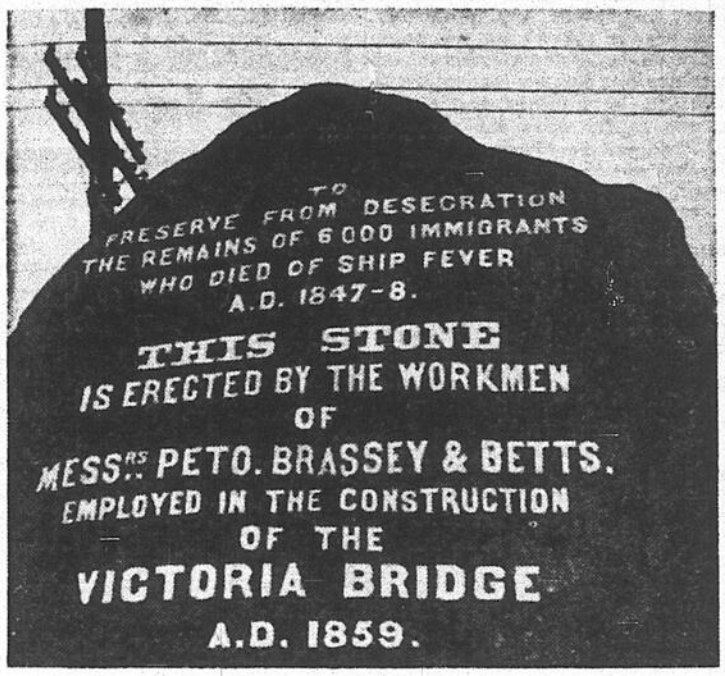

Photo de la pierre tombale érigée non loin du pont Victoria, près des rues Britannia et Bridge, pour marquer l'endroit où furent inhumés, en 1847, soit il y a cent ans, les restes des immigrants irlandais décimés par la peste, à bord des navires qui les transportèrent au Canada. La colonie irlandaise de Montréal est sur le point de marquer par diverses cérémonies le centième anniversaire de ce triste événement.

Convocations

Section St-Bernardin: assemblée, ce soir, à la salle municipale, angle Boulevard St-Michel et Chemin St-Michel; élection du conseil pour 1947-1948.

Secrétariat Général: assemblée spéciale pour la campagne de recrutement 47-48 au Monument National, ce soir, à 8.30 p.m. — tous les officiers de sections de la St-Jean Baptiste sont convoqués.

Il avoue sa culpabilité sur 3 chefs d'accusation

Georges-Napoléon Leblanc, 732, est, rue Mont-Royal, recevra sa sentence vendredi prochain alors qu'il a admis sa culpabilité d'avoir été trouvé en possession illégale d'une arme à feu, d'avoir conspiré pour commettre un vol d'auto et d'avoir également conspiré dans l'intention de commettre un vol à main armée. Leblanc a avoué sa culpabilité devant le juge Gustave Marin.

ASSIDUITE DE 20 ANS

(B.U.U.) — Le greffier du registraire de l'université de Lehigh, à Bethlehem, Penn., Etats-Unis, vient de célébrer ses vingt ans de service au même poste, sans avoir été forcé de s'absenter une seule fois.

Des immigrants pour le Québec à bord du navire "Aquitania"

Le paquebot "Aquitania", de la Cunard-Donaldson Line, arrive à Halifax ce matin, avec à son bord 1,561 passagers dont 429 pour la province de Québec, nous a-t-on communiqué, hier soir. Quatre trains spéciaux du Canadien National seront à la disposition des voyageurs et immigrants.

Parmi les arrivants, il y a un groupe de dix jeunes filles qui viennent des camps de concentration d'Allemagne, et qui iront travailler dans le service domestique au pays. On remarque également 85 marins de la marine marchande, 22 étudiants qui se rendent aux Etats-Unis en vertu d'un échange universitaire anglo-américain.

Le "Beaverburn"

Parmi les passagers attendus ici au cours de la fin de semaine à bord du cargo-mixte "Beaverburn", du Pacifique Canadien, commandé par le capitaine J. Bissett-Smith, on remarque M. J. Vanier, J. Ogier et Mlle D.-J. Marchant.

Equipage féminin

Le cargo "LaCordillera", qui s'est amarré dans notre port, hier matin, possède un équipage de 14 ex-Wrens et dont la directrice est Mlle Margarita Godefroy. L'équipage entier comprend 51 membres, y compris les officiers. Le commandant est le capitaine M. Frame, qui se dit très fier de tous ses marins, hommes et femmes. On explique la présence de ces femmes par suite du manque de la main-d'oeuvre en Angleterre, et aussi par suite du goût de l'aventure et de la fascination de la mer.

LES WAGONS-LITS

(B.U.P.) — Les wagons-lits ont été employés pour la première fois en 1847, par le Pennsylvania Railroad, sur la ligne de Harrisburg à Chambersburg.

Hommes, femmes, passés 40 ans! Usés, Vieillis?

Cherchez-vous une Vitalité Normale?

Vous sentez-vous épuisé, fatigué, vieux avant l'âge? Essayez Ostrex, contenant des toniques et stimulants souvent précieux entre 30 et 40 ans: fer, calcium, vitamine B₁. Vous aide à retrouver vigueur normale. Obtenez les Comprimés Toniques Ostrex. Deux formats économiques. Toutes pharmacies, partout.

BENOIT BRAUN :

LE PROCHAIN PAPE SERA-T-IL AMÉRICAIN?

Depuis sept siècles, depuis le Grand Schisme, tous les papes ont été italiens, à l'exception seulement des deux Borgia, espagnols, et d'Adrien VI, hollandais, qui fut le précepteur de Charles V. Mais avant cette date, soixante-dix non italiens occupèrent le trône de Saint-Pierre.

En droit, rien n'empêcherait que le prochain pape ne soit plus italien. Cette tradition s'est instaurée par la force des choses lorsque le pape devint en même temps que le chef de l'Eglise un souverain temporel dont les Etats s'étendaient dans la péninsule italique. La proportion notable de cardinaux italiens au sein du Sacré-Collège suffit à la maintenir. Les cardinaux italiens avaient d'ailleurs tendance à considérer l'élection d'un nouveau pape comme une affaire proprement italienne. Plus d'une fois, ils entrèrent en conclave sans attendre l'arrivée de certains cardinaux étrangers habitant des pays lointains. Il fallut des protestations venues d'Amérique pour qu'un certain délai soit respecté. D'ailleurs avec les Clippers d'aujourd'hui...

* * *

La dernière tentative faite pour briser cette sorte de monopole eut lieu en 1922, lorsque le cardinal Mercier, dont la guerre venait de mettre en valeur l'héroïsme et la sainteté, bénéficiait au premier tour de scrutin d'une douzaine de suffrages. Si Pie XI fut choisi, c'est qu'on le croyait plus capable qu'un étranger de résoudre la "question romaine". Il le prouva.

On ne peut pas se cacher cependant que dans de nombreux pays les fidèles et le clergé souhaitent aujourd'hui que cette tradition soit renversée. Il entre dans leurs réactions comme un secret désir de secouer le joug, fort discret mais réel, des dignitaires ecclésiastiques italiens. De plus, les progrès techniques de notre civilisation contribuent à rétrécir le monde et à l'unifier. Il semble concevable qu'un société "catholique", c'est-à-dire universelle, reprenne sans plus tarder le caractère foncièrement international qu'elle avait à l'origine. La personnalité des derniers papes italiens n'est pas mise en cause, loin de là.

Ajoutons encore qu'au sortir de cette guerre la nation italienne a perdu beaucoup d'un prestige déjà fort diminué durant les derniers siècles. Ce facteur tout émotif et extérieur à l'Eglise ne manque pas d'agir sur les foules catholiques.

* * *

L'élection d'un pape non italien présenterait cependant plusieurs inconvénients. Qu'arriverait-il si le nouveau pontife ne parlait pas la langue italienne, qui, dans l'administration vaticane, a supplanté le latin et le français, langue diplomatique? A cet argument, certains répondent qu'on pourrait en revenir au latin, ce qui serait faire appel d'une tradition récente à une tradition plus ancienne. On avance aussi que le pape étant évêque de Rome, il convient qu'il puisse s'adresser à ses ouailles... Mais ces arguments ne sont pas irréductibles, chacun le sent très bien.

La question se résume dans l'opposition des cardinaux italiens à la perte d'un privilège consacré par le temps. Il s'en faut toutefois qu'ils puissent faire la loi au sein du conclave: la majorité des deux tiers est requise pour l'élection d'un pape et, actuellement, le Sacré-Collège est partagé à peu près en deux moitiés égales: Italiens et étrangers. Si tous les cardinaux étrangers refusaient d'élire un Italien, un duel de patience aurait lieu dont on ne pourrait, à l'avance, indiquer le vainqueur. On en reviendrait peut-être à ces conclaves si longs que le peuple était forcé de réduire, chaque jour, le menu des électeurs pour les obliger à se prononcer. Il y a quelques siècles, on alla même jusqu'à enlever le toit du local où siègeaient les éminentissimes seigneurs.

* * *

Dans ce mouvement de lutte contre l'italianisation du Saint-Siège, les cardinaux américains font figures de leaders. Ils ont déjà combattu vigoureusement pour que le principe d'une certaine proportionnelle joue dans le choix des cardinaux. Il y a, aux Etats-Unis, vingt-cinq millions, au moins, de catholiques. L'Eglise nord-américaine se signale, à notre époque, par son dynamisme et sa faculté d'adapter la religion au rythme de la civilisation nationale. Elle use de la radio, de l'avion, du cinéma, avec une fougue très sympathique et connaît en ce sens des réussites très nettes. Depuis qu'il interprète des films à tendances religieuse et catholique, le chanteur de jazz Bing Crosby a vu sa cote monter de jour en jour. A tel point que le Vatican, qui avait déjà sa station de radio, va bientôt, lui aussi, patronner une société de films. Un "Christophe Colomb" au scénario duquel travaille Paul Claudel serait bientôt réalisé...

On n'a pas été sans remarquer la place prise dans l'Eglise par le cardinal Spellman. Il est un ami personnel du pape et, dans son pays, on le trouve populaire et 'sexy" (les Américains partagent volontiers les hommes en deux catégories: sexy et unsexy. M. Truman est volontiers considéré comme "unsexy").

Le cardinal Spellman apporte à l'administration de son archidiocèse et même de toute l'Eglise catholique des Etats-Unis une vitalité de grand businessman. Il voit moderne et grand. Souvent, ses méthodes particulières ont hérissé les vieux cardinaux de la curie romaine, mais elles se sont révélées efficaces.

Un long moment, on a cru, parce que son séjour à Rome se prolongeait, que le pape allait le nommer à la tête de sa secrétairie d'Etat, pour succéder au cardinal Maglione. Un différend s'est-il manifesté entre le Souverain Pontife et son conseiller? Les cardinaux italiens ont-ils réagi? Mgr Spellman est-il gardé "en réserve"! Quelle que soit l'explication, le fait est qu'on parle moins de lui à Rome.

Mais il ne faudrait pas en déduire que l'hypothèse d'un pape non italien doive être écartée. A côté des raisons politiques qui militent en sa faveur, il en est d'autres, dont la principale est peut-être d'ordre budgétaire.

La papauté, depuis la perte des Etats, ne jouit plus de gros revenus directs. C'est la communauté des fidèles qui soutient le Vatican et ses nombreuses administrations assez dispendieuses. Or l'Eglise des Etats-Unis fournit actuellement au denier de Saint-Pierre autant que tous les autres pays réunis. Plus d'une fois, les cardinaux américains ont critiqué les méthodes d'administration financière de ce tribut annuel joyeusement consenti. Ils ne cachent pas qu'ils voudraient s'en occuper de plus près.

* * *

Pour important qu'il soit, ce facteur matériel n'est pas le seul. Il est certain qu'un pape américain pourrait plus facilement qu'un autre faire rentrer dans le giron de la Congrégation de la Propagande (ministère des missions) la "Catholic Extension", réseau de missions dépendant directement de la hiérarchie américaine que les organes centralisateurs romains essayèrent, mais en vain, d'absorber.

L'Amérique, pays jeune, vigoureux, conscient de sa force, est moins soumis que d'autres à ces traditions romaines qui ont parfois étouffé les velléités d'indépendance des évêques européens.

Les catholiques du monde entier souhaitent, bien entendu, que si Pie XII venait à mourir demain ce soit le plus digne qui lui succède. Mais d'autres facteurs que la valeur personnelle jouent dans une élection papale. Le monde n'a-t-il pas besoin, et l'Eglise elle-même, d'un pape américain, rénovant en le bouleversant quelque peu, le style du Vatican?

On conçoit que cette perspective effraye un peu les traditionalistes romains. La vérité ne serait-elle pas, une fois de plus, au milieu? Un pape non italien et non américain ne serait-il pas bien accueilli par l'univers chrétien et ne pourrait-il pas réaliser une harmonieuse fusion de deux tendances extrêmes?

* * *

Sur le plan de la... comment direz stratégie électorale, il semble bien que les cardinaux italiens se résigneraient plus facilement à choisir un Européen qu'un Américain. Il ne manque pas en France, en Angleterre, en Belgique, en Espagne, au Portugal et ailleurs de prélats remarquables.

Si le prochain pape n'est pas italien, il ne sera pas non plus américain. A moins que le pape actuel ne montre des préférences formelles...

(La Bataille)

Rapport de Londres

L'ambassade des Etats-Unis, une ruche en activité

par John-G. WINANT

Exclusif à "Montréal-Matin"

Traduction: Germain Lavigne

Ceci est le troisième de cinq articles par M. John G. Winant, ambassadeur des Etats-Unis en Grande-Bretagne durant les années de guerre, qui servit de reporter pour le président Roosevelt et le secrétariat d'Etat, et fut le principal interprète des Etats-Unis auprès de la Grande-Bretagne.

En temps de paix, la procédure habituelle de l'ambassade avait été de traiter seulement avec le Foreign Office, malgré des contacts occasionnels avec la Trésorerie britannique. Le personnel comptait aussi un représentant du ministère de l'Agriculture des Etats-Unis, qui dressait des rapports sur le produit des récoltes et dont les assistants examinaient les bestiaux et les plantes pour exportation aux Etats-Unis. Il était évident que ces procédures et relations limitées seraient inadéquates sous les pressions de la guerre. Je m'arrangeai par conséquent avec M. Anthony Eden, le secrétaire aux Affaires étrangères, pour traiter directement avec chaque ministère concerné, au lieu de suivre le rituel établi et qui consistait à faire passer tous les rapports et négociations par le Foreign Office.

Chose normale

Nous acceptâmes l'obligation d'informer le Foreign Office de toute affaire comportant toute question de contrat ou de traité entre les deux pays. Cela était normalement fait de toute façon par les agences britanniques et notre information ne servait qu'à titre de vérification supplémentaire que nous étions heureux de fournir. Toujours, nous tenions informé notre propre gouvernement.

L'état d'urgence qui nous obligeait à étendre nos contacts de cette façon nécessitait aussi un savoir étendu et des connaissances spécialisées qui n'étaient pas toujours disponibles au secrétariat d'Etat. Conséquemment, je demandai au secrétaire, M. Hull, de permettre à d'autres ministères et agences des Etats-Unis de nommer leurs propres représentants pour servir à l'ambassade. En cette période de début, on me donna autorité complète pour coordonner toutes les activités civiles et militaires. Tout visait à garder informées nos autorités militaires.

Des missions

Dans l'espace d'un peu plus d'un an après mon arrivée à Londres, nous avions des missions attachées à l'ambassade qui s'occupaient du prêt-bail, de la guerre économique, des recherches scientifiques, des renseignements et des opérations subversives, de l'information et de la guerre psychologique, et de plusieurs autres matières. A Washington, parfois, il s'élevait des désaccords juridiques entre les organisations mères, mais parce que nous nous trouvions sur le théâtre de la guerre et travaillions dans la capitale d'un autre pays, les hommes employés aux différentes missions américaines à Londres s'arrangeaient pour réconcilier ces différences de façon que nous puissions présenter un front uni en traitant avec les autorités britanniques.

M. A. Harriman

Peu après mon arrivée en Grande-Bretagne et à la suite de l'adoption de la loi du prêt-bail en mars 1941, le président Roosevelt nomma M. Averill Harriman comme son représentant spécial à Londres, pour hâter les livraisons du prêt-bail. Il le délégua comme ministre à l'ambassade. Le président établit à l'ambassade ce qui prit le nom de mission Harriman. Peu après l'arrivée à Londres de M. Harriman, M. Phil Reed lui fut envoyé comme assistant. L'expérience de M. Reed à Washington, au Conseil de production de guerre, comme président du conseil de l'une des grandes entreprises industrielles internationales, et comme avocat et négociateur constituait des qualifications exceptionnelles pour cette situation. Ensemble, avec un personnel compétent, ils coordonnèrent les besoins des Britanniques avec la base d'approvisionnement des Etats-Unis. Cette conception était due entièrement au président et à M. Harry Hopkins, qui était administrateur du prêt-bail. Cette tâche fut remplie avec habileté, sagacité et une énergie infatigable. La vaste expérience de M. Harriman dans l'industrie, dans le transport et dans la finance en faisait un choix unique pour cette charge. Les nécessités civiles et les besoins militaires étaient satisfaits avec célérité et l'ordre des priorités faisait preuve d'une rare compréhension des demandes de la guerre totale.

Une force morale

Le président Conant de l'université Harvard et M. Ben Cohen avaient pris l'avion avec moi pour l'Angleterre. La force morale des déclarations de M. Conant sur les buts de guerre était connue et appréciée en Grande-Bretagne. J'ai toujours été d'avis que son contact avec les savants britanniques lors de ce voyage, fut le geste initial qui amena la coopération avec les universités et laboratoires des Etats-Unis. Ce fut cette mise en commun des ressources scientifiques qui fut responsable de l'augmentation et du maintien de l'avance générale dans ce domaine vital de la guerre moderne. Sa contribution à la victoire ne peut être surestimée. Je connaissais personnellement le président Conant, le Dr. Earl Compton du Massachusetts Institute of Technology et le Dr. Vannevar Bush alors président du National Defense Research Committee. Tous visitèrent la Grande-Bretagne. Ils firent, avec d'autres savants, des contributions au domaine de la guerre scientifique qui nous permirent d'attendre que la bombe atomique, lancée à Hiroshima, vienne terminer la guerre avec le Japon.

Les savants

Les Britanniques n'avaient pas tardé à enrôler les savants dans l'effort de guerre. Ils étaient représentés au cabinet de guerre et participaient aux conférences des états-majors britanniques. Aux Etats-Unis nous n'avions pas, jusqu'à cette date, accordé un statut égal à nos hommes de science. Je portai cette question plusieurs fois à l'attention du président.

Parmi les services que nous installâmes à l'ambassade se trouvait une unité qui coordonnait pour l'usage des Américains les données scientifiques fournies par les Britanniques. Nous nous assurions aussi que tous les progrès de la chirurgie, en rapport avec les blessures, les brûlures et les engelures, étaient immédiatement transmis aux Etats-Unis. Ces informations comprenaient des recherches sur les maladies tropicales. Nous trouvâmes que les Britanniques nous avaient devancés dans la ballistique et le développement des armes explosives. Nous rapportâmes nos progrès dans l'usage du radar pour le contrôle aérien et sous-marin. Nous communiquâmes des renseignements sur les changements dans la construction des avions britanniques qui nous permirent d'altérer nos propres modèles d'avion et les défauts des carterpillars britanniques que nous pûmes éliminer dans nos propres chars d'assaut. Aucune nouveauté dans l'équipement de combat, les tactiques ou la stratégie, inventée par les Britanniques d'après leurs expériences de la guerre n'était inconnue de nous lorsque le Japon attaqua Pearl Harbor.

Incident typique

Je me rappelle un incident typique d'opposition à une initiative où j'étais moi-même concerné. Le choix des cibles, en vue de détruire l'industrie allemande par bombardement, était déterminé en grande partie par les rapports d'une section de recherches du ministère britannique de la guerre économique. Quand je me rendis compte que ces rapports étaient employés non seulement par la Royal Air Force, mais aussi par notre propre Air Command, je demandai que des experts américains sur l'industrie allemande soient attachés à notre Mission de guerre économique de Londres, de sorte qu'ils puissent siéger avec le groupe britannique, pour déterminer l'ordre d'attaque des différents objectifs. Bien que j'eusse l'appui des généraux Spaatz et Eaker en faisant cette requête par l'intermédiaire du secrétariat d'Etat, le major général Strong, qui dirigeait G2 à Washington, eut l'idée que je voulais choisir les objectifs de bombardement de l'aviation américaine de mes bureaux à l'ambassade! Après quelque délai, la question fut renvoyée au général Eisenhower qui la discuta avec moi personnellement, et ma suggestion fut appuyée et approuvée.

En février 1941

Quand j'arrivai à Londres pour la première fois, en février 1941, M. Anthony Eden, secrétaire d'Etat aux Affaires étrangères, se trouvait au Moyen Orient. Il s'y était rendu, avec Sir John Dill, chef de l'état major général impérial, dans une mission pour laquelle il était muni de pouvoirs extraordinaires. La vaillante armée grecque avait non seulement défendu son propre peuple, mais avait refoulé en Albanie l'armée fasciste italienne. Les Grecs étaient, en ce temps-là, menacés d'une attaque de la part d'unités allemandes mécanisées qui avaient occupé la Bulgarie, et menaçaient la Yougoslavie. En dépit de la position précaire au Moyen Orient, où les forces italiennes et allemandes avançaient encore dans le désert et menaçaient Tobrouk, Eden, Dill et Wavell, avec l'appui du cabinet britannique, s'entendirent pour retirer les forces de terre et d'air et les envoyer aider la Grèce à raffermir son armée contre l'attaque allemande. Ces soldats étaient, pour la plupart, entraînés aux campagnes du désert. Après avoir atteint une décision, Dill s'embarqua en avion à destination de l'Angleterre. Comme il s'embarquait, Wavell, qui était commandant en chef des forces du Moyen Orient, se tourna vers lui et lui dit, moitié figue, moitié raisin :

"Jack, j'espère que lorsque cette action sera critiquée, vous serez choisi pour siéger à la Cour martiale devant laquelle je comparaîtrai".

Bataille perdue

Les trois hommes savaient que c'était au moins une bataille perdue, mais que si l'on avait des alliés qui affrontassent bravement l'ennemi commun, on avait l'obligation morale de les appuyer, dans la victoire ou la défaite. Le général Smuts qui était venu en avion de l'Afrique du Sud, à la requête pressante de M. Eden, participait à leurs délibérations et endossait leurs jugements. Aucun d'eux ne réalisait alors que la résistance qu'ils préparaient en Grèce et la révolution en Yougoslavie qu'avait encouragée leur action ralentirait suffisamment l'avance des Allemands pour faire remettre l'attaque contre la Russie jusqu'à la fin de juin. Les armées allemandes payèrent lourdement pour cela, pendant l'hiver russe de 1941-42.

Un vrai diplomate

La réputation d'un homme d'Etat hors de son pays est souvent limitée, et elle ne réfléchit pas toujours une image vraie de la valeur de l'homme. Plusieurs personnes, au pays, aimaient M. Eden à cause de sa bonne apparence, parce qu'il était bien vêtu, conservateur, et un Britannique qui aimait franchement les Etats-Unis. Je trouvai en lui un Anglais brave, travailleur, qui avait passé sa vie au service de son pays. Il était un des diplomates les mieux entraînés que j'eusse rencontrés. Il méprisait la politique insignifiante, que ce fût dans son pays ou à l'étranger. Ses vues et ses jugements sur les affaires publiques étaient fondés sur des connaissances et un grand sens du devoir.

Lourd fardeau

J'avais un grand respect pour sa diligence au travail et pour sa connaissance détaillée des dépêches volumineuses, sur les relations étrangères et les affaires militaires, qui passaient par sa table de travail. Personne de ma connaissance ne porta un plus lourd fardeau de travail pendant la guerre. Après avoir servi comme secrétaire d'Etat à la guerre en 1940, quand il organisa le Home Guard, il fut fait ministre des Affaires étrangères, dans le gouvernement de coalition de M. Churchill. Il fut aussi leader de la Chambre des communes et un véritable sous-ministre de la Défense. Chacune de ces trois occupations aurait pu occuper tout le temps d'un homme. Il les remplissait toutes, et employait sa maîtrise des relations étrangères et son poste de leader des Communes, avec sa connaissance de la situation militaire, pour élargir la politique, raffermir la compréhension, effectuer la coordination, et amener l'unité d'action.

Relations étroites

Les relations personnelles entre le premier ministre et Anthony Eden étaient aussi étroites et réelles que l'amitié du président Roosevelt pour Harry Hopkins. Roosevelt et Churchill, chacun d'eux un grand chef animé de la seule idée de servir son grand pays, comprenaient que la plupart des hommes qui passaient leur seuil voulaient quelque chose. Eden et Hopkins, eux, ne voulaient rien de plus que d'être utiles et loyaux à une cause et à un chef. Ils avaient tous deux le courage de dire la vérité, qu'elle soit désirée au non, aux hommes sous lesquels ils servaient. S'ils n'avaient rien fait de plus que cela, les peuples de nos deux pays leur devraient quand même une profonde gratitude.

Demain : M. Churchill et l'entente pour la location de bases militaires.

Amendement à la plainte de la Cie Bennett contre le chef Jacques Casgrain

Jacques Casgrain, organisateur provincial des ouvriers unis des salaisons et qui a été chef de la grève à la compagnie Bennett de Chambly, a vu sa cause remise au 8 octobre prochain après que l'avocat de la compagnie, Me Robert-H. Walker, eût obtenu la permission d'amender la plainte portée contre lui.

Casgrain devait subir son procès sous une accusation d'intimidation par des menaces et des actes de violence. La plainte amendée dit que Casgrain aurait intimidé des employés de la compagnie et d'une de ses subsidiaires, en les épiant et en les surveillant pour les empêcher de travailler.

Le président du tribunal, le juge T.-A. Fontaine, a accordé cette autorisation de modification à la plainte originale. Toutefois, Me Roger Ouimet, C.R., avocat de Casgrain, a décliné la juridiction du tribunal.

Le metteur en scène le plus...

(Suite de la page 8)

Ingrid Bergman et Cary Grant, qui furent beaucoup remarquées.

Pour les scénarios, Hitchcock n'aime pas les histoires rationnelles auxquelles on ajoute du drame, ce qui les rend artificielles, dit-il. Il préfère choisir carrément une histoire bien romantique et sensationnelle qui n'essaye même pas d'adhérer à la réalité. Autour de cette histoire peu plausible, il adore placer des caractères humains, un milieu bourgeois, ordinaire, très réaliste. Quand on lui parle de la vraisemblance souvent discutable de ses films, Hitchcock hausse les épaules: "La logique est ennuyeuse. C'est ce que vous ne dites pas qui donne de l'imprévu à l'histoire. Je suis un peu comme un peintre impressionniste qui plaque ses couleurs, ses effets".

"Mi-cabot, mi-directeur"

Mi-cabot mi-directeur, c'est ainsi qu'il se décrit lui-même. Et, de fait, les photos prises sur le set de son dernier film montrent Hitchcock mimant pour chaque acteur l'émotion qu'il doit exprimer, même lorsqu'il s'agit de jolies femmes comme l'actrice anglaise Ann Todd et la dernière découverte italienne, Valli, avec un total mépris du ridicule.

Si vous voyez passer une ombre dans l'une des scènes du film de Hitchcock, sachez bien que c'est l'ombre du maître lui-même. Le metteur en scène est superstitieux et cherche par sa présence furtive dans ses oeuvres à les protéger du mauvais sort.

De l'avis général, il y a fort bien réussi jusqu'à présent.

(Canado-Mondial)

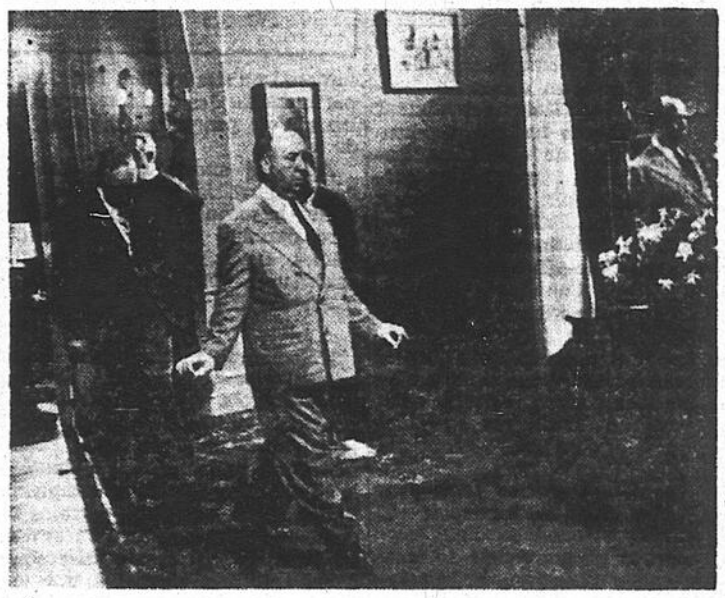

Le directeur Alfred Hitchcock ne fait pas claquer ses doigts pour appeler un garçon de table mais pour obtenir le silence au cours d'une scène entre Gregory Peck et Charles Coburn, (assis), dans le film "The Paradine Case", production de David Selznick. — (Canado-Mondial).

RÉSULTATS

Aqueduct

PREMIERE COURSE, $3,500, 2 ans, 6 furlongs.
Golf Club, Westrope 23.60 8.80 6.70
College Girl, Delara ..... — 4.30 3.40
Silverware, Atkinson .... — — 4.50
Temps: 1.14 3-5 — Ont aussi couru: Back Interest, Flirtation, Hand in Glove, Bien Rouge, Edmos Carey, Percherry, Casue, Farm Maid, Next Time, Chattolanee.

DEUXIEME COURSE, $4,000 3 ans et plus, 1 mille 1-16.
Catana, Combest 3.80 2.50 2.20
Winter Wind, Westrope .. — 2.90 2.20
Rusty Gate, Jasperson .. — — 2.50
Temps: 1.47 — Ont aussi couru: Fonda, Busy Count.

TROISIEME COURSE, $3,500, 3 ans et plus, environ 1 mille 1-2.
Hemlock, Williams 4.40 2.90 2.70
Mercury Sun, Rich ..... — 3.10 2.70
My Good Man, Fife ..... — — 3.20
Temps: 2.55 2-5 — Ont aussi couru: Gunboats Maudeaux, Commander, Captain Black, Quesada.

QUATRIEME COURSE, $3,500, 4 ans 1 mille et 1 furlong.
Bienpal, Atkinson 4.30 2.80 2.50
Bisby, Guerin ..... — 3.40 3.00
Dover Road, Jasperson .. — — 3.60
Temps: 1.53 — Ont aussi couru: Rocky Play, Flame of India, Orage, Pete's Kid.

CINQUIEME COURSE, $4,000, 2 ans, 6 furlongs.
Escadru, Jessop 4.70 2.80 2.10
Athlete, Delara ..... — 3.20 2.10
Final Touch, Donoso ..... — — 2.20
Temps; 1.13 — Ont aussi couru: Nomorwar, Ronalbert, Hynos.

SIXIEME COURSE, $4,500. Condition, 3 ans et plus, 6 furlongs.
Halcyon Air, Atkinson .. 30.40 8.80 5.30
Master Bid, Jessop ..... — 3.50 2.70
Qbania, Jasperson ..... — — 5.30
Temps: 1.11 4-5 — Ont aussi couru: Halconero, Fulgor II, Half After, Sonadora, Sorisky, Gracie Vee.

SEPTIEME COURSE, $3,500. A réclamer 4 ans et plus, 6 furlongs.
Red Board Nash 7.70 4.00 2.80
Bunty's Imp, Jessop ..... — 4.50 3.20
Head Smart, Atkinson .. — — 4.10
Temps: 1.12 4-5 — Ont aussi couru: Fingoes, Dauntless Gal, Sam Bernard, Friend of Foe, Mama Fufu, Valdina Senora, Crack Time.

HUITIEME COURSE, $3,500 A réclamer, 3 ans, 1 mille 1-16.
Charles City, Atkinson .. 13.70 5.50 3.90
Ruddy Glow, Jasperson.. — 3.80 3.40
Matinee Ride, Combest .. — — 6.30
Temps: 1.46 4-5 — Ont aussi couru: County Post, Assalder, Miss Galbuc, Possingworth.

Narragansett

PREMIERE COURSE, $2,500. A réclamer, 3 ans et plus, 6 furlongs.
Pressure, Collins 18.00 14.60 12.60
Patch Buck, Savarese .. — 11.00 8.60
Odd Goods, Connelly ..... — — 10.40
Temps: 1.13 3-5 — Ont aussi couru: Range Rate, Solar Star, Vites Charley Bailey, Top Boots, Casemere, Early Joker, Texar Brier, Datso.

DEUXIEME COURSE, $2,500. A réclamer, 4 ans et plus, 6 furlongs.
Black Tempest, B'nhardt 5.20 3.60 3.00
Ten Oaks, Lulio ..... — 6.80 4.40
New Hour, Allen ..... — — 4.20
Temps: 1.13 4-5 — Ont aussi couru: Peace Pipe, Bramblette, Audrey M., Linwood Tubby, Miss Neddie, Argo Rouge La Africana, Hy-Gay.
Le double a rapporté $94.40.

TROISIEME COURSE, $2,500. A réclamer, 3 ans, 6 furlongs.
Forward March, R'lguez 8.20 5.40 4.40
Loutey, Brennan ..... — 8.00 5.40
Player Lee, Martinez ..... — — 6.80
Temps: 1.14 3-5 — Ont aussi couru: Howdy Rowdy Queen's Brand, Rosemere Lin, Franper, Gross Lu, Petty Cash, Easy Move, Chally's Bid.

QUATRIEME COURSE, $2,500. Conditions, 3 ans et plus, 6 furlongs.
Paptla, Rogers 4.00 3.00 2.80
Hill of Gold, Rodriguez.. — 5.40 4.00
Fanchea, Rulon ..... — — 4.00
Temps: 1.13 2-5 — Ont aussi couru: Minor Prophet, Miss Banned, Liberty Name, Busy Patch, Almarty, Jodelle, Valcoeur Aime, Playful Jane, Hasty Phil.

CINQUIEME COURSE $3.000. Conditions, 4 ans et plus, 6 furlongs.
Devil's Luck, Shaeffer .. 30.00 12.80 7.80
Colleague, Challis ..... — 11.60 8.40
Blenette, Rogers ..... — — 12.40
Temps: 1.12 2-5 — Ont aussi couru: My Tet Rambler Fly Off, Best Book, Roberto, Reigh Star, First Draft, Don Miller, Hyhustle, Tacaro Pilata.

SIXIEME COURSE, $4,000. Handicap. 3 ans et plus, 1 mille 1-2.
Free Speech, Hartwick .. 5.00 3.60 2.60
Crazy Horse, Rodriguez — 10.40 4.80
Maidez, Solimena ..... — — 3.00
Temps: 2.36 — Ont aussi couru: Chance Game, Errant Lass, Thunder, Outsider, Henry Ray.

SEPTIEME COURSE, $2,500. A réclamer, 4 ans et plus, 1 mille et 70 verges.
Refresh, Richard 14.40 8.20 4.40
Dissident, Mann ..... — 8.40 4.40
Alfios, Savarese ..... — — 3.20
Temps: 1.45 3-5 — Ont aussi couru: Genial Sam S., Jamoke, Prance On, Open Palm, Lucky Irish.

HUITIEME COURSE, $2,500. A réclamer, 4 ans et plus, 1 mille 1-16.
Play Pretty Rodriguez.. 7.60 4.40 3.60
Grand Destiny, Viary .. — 8.20 5.40
Vegas Wheel, Rogers .... — — 4.40
Temps: 1.47 4-5 — Ont aussi couru: Happy Me, Charles Bennie, Belmar Bess, Our Merrick, Bernie L., Hutch, Shifty Sue, All Day.

Hawthorne

PREMIERE COURSE, 3 ans et plus, 6 furlongs 1-2.
My Zaca, Skoronski 7.60 5.00 3.20
Town Hall, Posada ..... — 12.80 6.60
Good Hunting, Jessop .... — — 4.00
Temps: 1.21 — Ont aussi couru: My Scott, Stable Star, Little Lady, Darby Duluth, Sax Bee, Infinity K., Bagnel, Dark Lace, Miss Sonia.

DEUXIEME COURSE, 3 ans et plus, 6 furlongs.
Valdina Aide, Brooks 26.40 12.20 7.00
I Lov Bridge, Early ..... — 7.40 5.00
Go Devil Peabody ..... — — 9.20
Temps: 1.12 4-5 — Ont aussi couru: Catchweista, Espino Gold, Alar, Three Clovers, John Q., Public, Expediter, Instanter, Valdina Date, Private Joe.
Le double a rapporté $176.20.

TROISIEME COURSE, 3 ans, 1 mille 1-16.
Flying Ben, Brooks 8.60 3.80 3.20
Studio Play, Bodiou ..... — 4.00 3.80
Miami Rose, Martin ..... — — 6.60
Temps: 1.47 1-5 — Ont aussi couru: Joe Valenti, Reno Upstart, Grount Signal, Benaddi, Alchois, Vinita Rev., Al Busines, Rankins Boy, Tulco.

QUATRIEME COURSE, 3 ans et plus, 6 furlongs 1-2.
Duquesne, Brooks 7.80 3.20 2.60
Tawny Lady Williams .. — 2.80 2.40
Golden Sky, Pierson ..... — — 3.40
Temps: 1.19 2-5 — Ont aussi couru: Alito, Luxembourger, Valdina Infant.

CINQUIEME COURSE, 2 ans, 6 furlongs
Hilda, Garner 18.60 5.60 3.20
Enforcer, Brooks ..... — 2.60 2.20
Between Acts, Bodiou .... — — 2.40
Temps: 1.12 3-5 — Ont aussi couru: Merry Zac, Swirling, Little X's, Bill Twig.

SIXIEME COURSE, 3 ans et plus, 1 mille 1-16.
Sugar Beet, Williams 4.20 3.40 3.00
Lucky Colonel, Gifford .. — 14.00 9.20
My Star, Cook ..... — — 8.20
Temps: 1.47 2-5 — Ont aussi couru: Rockwood Lou, Patmiboy, Wire Quest, Big Affair, Big Head, Fireworks, Mr. Dunjohn, Mall Johnny, Mannequin.

SEPTIEME COURSE, 3 ans et plus, 1 mille 1-16.
Sweet Girlie Jessop 5.60 5.40 4.40
Obelisk, Hauer ..... — 18.00 9.00
Genies Mate, Glidewell .. — — 9.40
Temps: 1.48 2-5 — Ont aussi couru: Hasty Victory, Gay Captain, Inedito, Olidor, Chip Handle, Alan F., Polonius, Rose Canyon, Betty Van.

HUITIEME COURSE, 3 ans et plus 1 mille 1-4.
War Atlas, Brooks 8.80 4.20 3.60
Gainer, Grohs ..... — 7.00 5.40
Alaflag, Williams ..... — — 5.00
Temps: 2.08 3-5 — Ont aussi couru: Reno Unrock, Bud On, Epizar, Don Devito, Tacoma, Big Boss, My Esther, Spoonbread Grand Rush.

Rockingham

PREMIERE COURSE, 4 ans et plus, 6 furlongs.
Dolomite, Luce 4.40 3.40 2.60
Senator C., Nadeau ..... — 5.60 3.40
Rough Cloud, Mills ..... — — 3.60
Temps: 1.14 4-5 — Ont aussi couru: Ensign Mary B., Ten To Ace, Local Finance, Miss Lena, Sason, Khayyams Kid, Slaver, Blue Gyp, Blue Serge.

DEUXIEME COURSE, 4 ans et plus, 6 furlongs.
Count Lovely, Dattillo .. 23.60 11.80 6.00
Sun Flame, Luce ..... — 13.00 8.80
Gray Victory, Paquette.. — — 4.60
Temps: 1.15 4-5 — Ont aussi couru: Port Said, Pilates Dream, Chance Sord, Light Count War Herette, Space, Riotous Rebel, Abrasion, Westwood Bele.
Le double a rapporté $81.20.

TROISIEME COURSE, 2 ans, 6 furlongs
Fly Pigeon, Fernandez... 10.80 4.20 3.40
Osculoria, Sheroski ..... — 5.60 4.00
Lanky, Root ..... — — 17.80
Temps: 1.16 — Ont aussi couru: Cabbagetown, Priscilla K., Lawtrel, Caste Mark, Glady's H., Just Up.

QUATRIEME COURSE 3 ans et plus, 6 furlongs.
Zazu Flitts, Fernandez.. 21.80 6.00 3.40
Longtide, Prevost ..... — 3.60 3.00
Zo Bo, Williams ..... — — 4.60
Temps: 1.14 4-5 — Ont aussi couru: Better Bet Jr., Another Bel, Johnny Jr.

CINQUIEME COURSE, 3 ans, 1 mille et 30 verges.
Holomer, Zehr 5.00 3.80 2.80
Music Master, Moore .... — 5.40 4.20
Hat Girl, Humphreys .... — — 5.40
Temps: 1.44 3-5 — Ont aussi couru: Golden Gino, Miss Obehan, Del Maid Irish Pennant, Franabe.

SIXIEME COURSE, 3 ans et plus, 6 furlongs.
Marksman, Carvallo 11.40 4.20 2.60
Epecuen, Fernandez ..... — 4.40 2.80
Dodo's Girl, Hettinge r. — — 2.20
Temps: 1.13 4-5 — Ont aussi couru: See D., Gay Gino, Ships Captain, Son of Heels.

SEPTIEME COURSE, 4 ans et plus, 1 mille 1-8.
Gold Bart, Sisto 10.80 5.60 3.60
Chance Morn, Hettinger — 3.80 3.00
Break It Up, Pratt ..... — — 5.40
Temps: 1.56 4-5 — Ont aussi couru: Glenwood Boy, Lady Cavite, Flaming Chance, Goody Gundrop.

HUITIEME COURSE, 4 ans et plus, 1 mille 1-16.
Knute, Luce 17.00 7.20 4.60
Brown Appel, Carvalho.. — 13.00 6.00
Beau Sweep, Fernandez.. — — 3.40
Temps: 1.50 3-5 — Ont aussi couru: Flare Path, Doodle Bug Betty Queen, Josles Pal, Dudie.

Garden State Park

PREMIERE COURSE, 3 ans et plus, 1 mille 1-16.
Serenidad, Brenn 8.40 4.10 2.60
Harriet's Kid, Snider .. — 3.40 2.30
Neddie Gal, Roberts ..... — — 2.20
Temps: 1.48 3-5 — Ont aussi couru: Patrol Miss, Fighter, The Conga.

DEUXIEME COURSE, 3 ans et plus, 6 furlongs.
Happy Prince, Buxton.. 4.60 2.90 2.40
Farfalina, Breen ..... — 3.90 3.20
El Osuna, Roberts ..... — — 3.80
Temps: 1.13 4-5 — Ont aussi couru: Projector, Farmers Girl, Frisky Fire, Bomb Sight, Jitterey Joe, Bele Cole, War Spy Gown Model.

TROISIEME COURSE, 3 ans et plus, 6 furlongs.
Golden Scotch, Buxton.. 35.00 14.80 8.60
Freelands Lad, Turner.. — 10.70 6.50
Sis Boom, Sneller ..... — — 4.50
Temps: 1.14 — Ont aussi couru: Timeless, Winks Forty, Parico, Country Dude, Dundee, Commissioner F., Sunset Boy, Glynden Town, Sterwin.

UN CHEVAL PAR JOUR

LAND CRUISER est inscrit à la septième course à Rockingham Park cet après-midi. Ce cinq ans appartenant à W. Waters, vient de fournir des efforts très intéressants. Il revient cet après-midi sur la même distance que lors de sa dernière course avec seulement une livre de plus et n'aurait qu'à y mettre son ardeur habituelle pour se classer au moins parmi les trois premiers s'il ne parvient pas à remporter une autre victoire.

ROCKINGHAM
1—Blue Pebble, Stepastit, Willowmark.
2—Sam Norris, Phanatam, Napalm.
3—Anns Lee, Hot Slippers, Mel Hash.
4—Justinian II, Wapan, Nariah.
5—Magdala, Ima Fastone, Freddies Al.
6—Flag Drill, One Up, Blenweed.
7—Land Cruiser, Co-Lawyer, Pick Pocket.
8—Garand, Peace Talk, Sea Log.

NARRAGANSETT
1—Uhhuh, Trident, Shoot To Boot.
2—Your Highness, Bolalee, Sweet Sara.
3—Daffydine, Ever On, Sub Caliber.
4—Bob O'Sullivan, Honour Student, Run Lady.
5—Lady Pharlet, Donnas Ace, Vete.
6—Good News, Helen Hogan, Manna H.
7—War Dressing, Y Gun, Sugar Man.
8—Strolling Don, Renraw, Wise Advice.

HAWTHORNE
1—Canteen Lad, River Jack, Top Book.
2—Gallant Hour, Floataway, Marmac.
3—Volcanic, Impersonator, Good Copy.
4—Time Eternal, Brownian, Porter's Broom.
5—School Days, Countess In, Pussi Willow.
6—Bogle, Merrymarch, Hollyman.
7—Antigone, Stella Snyder, Sweet Reward.
8—Journal, Azure Wings, Peraptera.

GARDEN STATE
1—Tacaro Player, My Year, Townlette.
2—Chance Bras, Comic Ann, G. Girl.
3—O'Balladier, Gauntlet, Bee Twenty Nine.
4—Punxsy, Gail Jay, One Play.
5—Upper Level, Music, Black Gang.
6—Balu Mike, Ned Luck, High Wind.
7—The Demander, True Blue, Talasea.
8—Hush-Hush, Flying Louise, Sewed Up.

AQUEDUCT
1—Alert Sun, Flag O'Peace, Queen's Chance.
2—Lieut. Ben K., Joeys Pal, Tomsive.
3—Ocean Play, Chally Maly, Dear Mom.
4—Vashti, Merry Tudor, Heath Fire.
5—Lieut. Well, Elkridge, Trough Hill.
6—Graciously, Dorothy B. Jr., Flaring Home.
7—Friendly Don, Pretty Valley, Blucher.
8—Vacance, Adlibit, Oatmeal.

— INSCRITS —

Narragansett
Premier départ à 2.15

PREMIERE COURSE, $2,500 A réclamer 4 ans et plus, 6 furlongs.

Episet	117	Smart Play	115
Multiair	112	Czech Lass	117
Tidy Moon	109	Uh Huh	117
Mar D'Esprit	112	Nikoh's Pal	112
Bygones	120	Shoot to Boot	112
Brown Dancer	114	Agana	109
Vegas Town	109	Michigan Chevy	117
Trident	117	Tick Tack	112

DEUXIEME COURSE, $3,000 A réclamer, 2 ans 6 furlongs.

Cathie Jean	112	Your Highness	119
Sweet Sara	111	a-Bobalee	110
a-Jean Jean	114	Lusmores	116
Beaming Light	115	c-Oresandy	110
Big Heralder	109	c-Whippernock	113
Green Haven	115		

a—Entrée Ferme Fantasy et Litner.
c—Entrée Ferme Orefield et Anderson.

TROISIEME COURSE, $2,500 A réclamer, 3 ans et plus 1 mille 1-16.

Sub Caliber	112	Daffydine	112
Gael Vixon	115	Ever On	108
Bit Gay	110	Brown Ruin	110
Hemjohn	121		

QUATRIEME COURSE, $2,500 A réclamer, 3 ans et plus, 6 furlongs.

Little Hoops	112	Honour Student	114
Quelle Belle	111	Feasance	114
Seaward Bound	112	Run Lady	117
Monitor	112	Fox Step	109
Bob O'Sullivan	112	Conservateur	120
Loma Mar Jim	109		

CINQUIEME COURSE, $3,000 Conditions 3 ans, 1 mille 70 verges.

a-Maintaining	106	Lady Pharlet	110
a-Spitful Sue	110	Donnas Ace	120
Vete	115	Bulhead	111
Marian Niles	105		

a—Entrée Ferme Fantasy.

SIXIEME COURSE, $3,500 Conditions 3 ans, 6 furlongs.

Helen Hogan	112	Fact Finder	117
a-Whimsical	114	Manna H	120
a-Good News	114	Foxwick	112
Latimer	110		

a—Entrée Randolph

SEPTIEME COURSE $2,500 A réclamer, 4 ans et plus, 1 mille 70 verges.

Y Gun	112	Jolly Soul	112
Show Call	118	Gypster	108
Wessex	111	Mister Chat	112
Sugar Man	112	Huckle de Buck	108
War Dressing	117		

QUATRIEME COURSE, 3 ans et plus, 6 furlongs.
Tourelay, Turner 16.60 6.00 3.80
Burning Twig, Kline .... — 3.60 2.60
Semper Avanti, Jones... — — 3.20
Temps: 1.12 1-5 — Ont aussi couru: Bagulo, Lock And Key, War Glance, Falsely, Treeland.

CINQUIEME COURSE, 2 ans, 6 furlongs
Pango Pango, Dodson.. 9.60 4.80 3.40
Equisun, Howel ..... — 6.80 4.60
No Bull Snider ..... — — 4.20
Temps: 1.12 4-5 — Ont aussi couru: Circus Clown, Martal, King Midas, Cedar Bird, Istan.

SIXIEME COURSE, 4 ans et plus, 1 mille 1-16.
Incline, Dodson 7.80 3.80 3.20
Jetsam, Turner ..... — 7.40 3.80
Dog O'Sullivan, Padgett — — 5.40
Temps: 1.44 2-5 — Ont aussi couru: March Chick, George Case, Miss Prompt Little Bengy, Pine Lake.

SEPTIEME COURSE 3 ans, 1 mille 1-8.
Weather OK, Schmidl 39.60 14.90 11.50
x-Good Service, Wilson.. — 6.20 7.50
x-Sleek Jane, Papas .... — 5.10 6.10
Temps: 1.55 2-5 — Ont aussi couru: Galiper, Romping, Canada, Little Pigeon, Reproduction, Balliol, Kid Caution.
x—Egaux pour la 2e position.

HUITIEME COURSE, 4 ans et plus, 1 mille 1-8.
Value Mark, Buxton 6.90 4.70 3.70
Sycasel Martens ..... — 21.70 10.90
Class Brook, Moon ..... — — 11.40
Temps: 1.55 1-5 — Ont aussi couru: Devon Cream, Silk, Crater Lake, Memory Bess, Rough News, Pompsey Corners, Pine Vicken.

HUITIEME COURSE, $2,500 A réclamer, 3 ans et plus, 1 mille 70 verges.

Zig Zag	114	a-Mister Comono	111
Selcap	115	Renraw	111
Major Bola	119	French Queen	110
Christabel	116	Perfect Charge	115
Joblots	112	Jacb Royal	111
a-Strolling Don	118	Wise Advice	115
Kates Boy	111	c-Escort	115
Diomont	106	c-Black Tempest	116

a—Entrée Helsing et Lacoste.
c—Entrée Ecurie Woodlyn et May Kay

Hawthorne
Premier départ 3.30—Pari double 1ere et 2e

PREMIERE COURSE, 3 ans et plus, 6 furlongs 1-2.

Loyal	111	Nevermo	102
To mBreneman	120	Come Back	112
Conference	110	Jim Jam	105
Good Lake	102	Patch Party	110
Cherry Circle	110	Timgad	115
Pari-Chute	115	Little Geromo	115
River Jack	110	Top Book	112
Omanette	107	Madill	115
Canteen Lad	115		

DEUXIEME COURSE, 3 ans et plus, 6 furlongs 1-2.

Restriction	111	Faff	108
Paprika	108	Marmac	114
Richwall	106	Velvet Heels	106
Jhansi	103	Money	111
My Julie	108	W. A. Moore	106
Army Glider	106	Buckrale	106
Super Marines	111	Gallant Hour	114
Expeditious	108	Floataway	117
Winnebago	111	Flight	114

TROISIEME COURSE, 2 ans, 6 furlongs 1-2.

Weedyone	108	Volcanic	116
St. Louisian	116	Chance Chelck	116
Execution	116	Good Copy	116
Snifter	113	Gift of Peace	111
Dust Screen	116	a-Egos Bow	111
a-Impersonator	111		

a—Entrée Woodward et Ankenbauer.

QUATRIEME COURSE, 3 ans, 6 furlongs.

Time Eternal	101	Hard Held	113
Kindly Miss	106	a-Spry Chick	101
a-Melba Ann	101	Brownian	115
Porters Broom	113		

a—Entrée Hall et Fetzer.

CINQUIEME COURSE 2 ans, 6 furlongs.

Never Tel	116	Pussy Willow	116
Playagain	116	Countess In	116
Back Talk	116	Beryl M.	111
Miss Gunner	111	School Days	116

SIXIEME COURSE, 3 ans et plus, 6 furlongs.

Navy Cross	110	Blue Grass	105
a-Proud Ruler	103	Bogle	116
Hollyman	118	Merrymarch	111
Shaws Pride	115	Sis Rosie	109
Take Wing	105	a-Stud Poker	108

a—Entrée Hutchins et Voynow.

SEPTIEME COURSE, 3 ans, 1 mille 1-16

a-Mayor Leo	109	Antigone	106
Reigh Miss	107	Gams	112
Sweet Doug	113	Suribachi	107
a-Sweet Reward	115	Tapestry	106
Stella Snyder	115		

a—Entrée Mrs E. Denemark.

HUITIEME COURSE, 3 ans et plus, 1 mille 1-16.

Be A Bee	104	Easy Dough	112
Breathtaker	115	Show	113
Ted Mosquero	112	Golden Cross	118
Peraptera	115	Swell Chance	116
Oswego Dr	100	Florizan Ace	110
Five A M	113	Pink Devil	107
Bullsel	115	Four Tens	112
Azure Wings	109	Journal	116
Leonidas	115		

Aqueduct
Premier départ à 1.15

PREMIERE COURSE, $3,500 A réclamer, 3 ans et plus, 6 furlongs.

Way Mark	116	Queens Chance	111
Peridot	111	Cravache	111
a-Why So	113	Weyanoke	119
Lady Apple	121	Alert Sun	108
Princess Eire	111	Flag O'Peace	119
Middle Man	124	a-Wise Admiral	118
Celebrity Miss	103		

a—Entrée Polizzi Jeanfreau.

DEUXIEME COURSE, $3,500 A réclamer, 2 ans, 6 furlongs.

Althird	116	Azure	113
Tomsive	116	Dreamer	119
Hirta	113	Head and Tell	116
Student Lamp	116	Empty Noose	116
Joey's Pal	116	Donna Grace	113
Captain Andrew	116	Storm King	106
Too Risky	122	Storm King	116
Lieut Ben K	116		

TROISIEME COURSE, $3,500 A réclamer 3 ans, 6 furlongs.

Dear Mom	123	Chally Mally	114
Mr. Dodo	113	Cleverette	114
Watucallum	106	Equate	103
Ocean Play	113	Gilg Lady	118

QUATRIEME COURSE, $4,000 2 ans, 6 furlongs.

Brittania New	116	No Fiddling	116
Merry Tudor	116	Alfoxie	116
Vashti	116	Mistress Mine	116
Little Cassino	116	Dandilly	116
a-Challyalta	116	Galacherry	116
Nanrip	116	Armor	116
Hearthfire	116	a-Gallita	116
Silver Queen	116		

6 a—Entrée Brann.

CINQUIEME COURSE, $10,000 Ajoutés 4 ans et plus, environ 2 mille 1-2.

Delhi Dan	138	Lieut Well	150
Chesapeake	139	Persepolis	131
Floating Isle	151	Elkridge	161
a-Genancoke	137	a-Trough Hill	139
Big Sun	137		

a—Entrée Ecurie Rokeby.

SIXIEME COURSE, $5,000 Conditions, 3 ans, 1 mille 1-16.

Halagal	116	Dorothy B Jr	111
Graciously	116	Flaring Home	116
Trilby	116	Cherish	109

SEPTIEME COURSE, $3,500 A réclamer, 3 ans, 6 furlongs.

Alemannia	121	Operator	113
Fames Bid	117	Friendly Don	113
Staging	114	Blucher	121
Pretty Valley	118	Victory Banner	108
Kathie S	114		

HUITIEME COURSE, $4,000 A réclamer, 3 ans et plus, 1 mille et 1 furlong.

Sir Helix	120	Frio Quest	107
Adlibit	120	Oatmeal	120
Vacance	113	Homogenize	107
a-Buffet Supper	117	Rex	122
a-His Daughter	113	Letmethru	120

a—Entrée Ferme Clinton et Goldnamer

Un nouveau cerbère avec les Black Hawks

Winnipeg, 16. — Bill Tobin, président des Black Hawks de Chicago a annoncé qu'il avait fait signer un contrat au jeune gardien de buts Doug. Jackson qui s'est aligné avec les Pla-Moors de Kansas City l'hiver dernier. Jackson a joué pour les Rangers de Winnipeg en 1945 quand cette dernière équipe a remporté la coupe Memorial.

Shkor opposé à Ferry

Boston, 16. — Johnny Shkor et Tony Ferry en viendront aux prises, vendredi soir au Garden de Boston, dans un match de dix rondes. Shkor et Ferry sont considérés comme de sérieux aspirants au championnat des poids-lourd. Shkor a beaucoup augmenté son prestige en mettant Tami Mauriello hors de combat, il y a quelques mois.

Ferry et Shkor se sont déjà rencontrés, mais ce fut en 1938 alors qu'ils se battaient dans les rangs amateurs. Ferry l'avait emporté par décision. Ferry possède présentement un record de huit victoires consécutives dont quatre furent enregistrées par K.O. Il se peut que le gagnant de ce match soit opposé à Tami Mauriello.

— INSCRITS —

Garden State Park

Premier départ 1.30—Pari double 1ere et 2e

PREMIERE COURSE, 2 ans, 6 furlongs

My Year	110	V.P.I. Clef	113
a-Silk and Satin	117	Gracious	117
Eternal Shore	117	Helen Chen	117
Pemboy	120	Rebate	120
John Cheldeden	120	Stowey	117
Townlette	120	Odd Pigeon	117
Lilys Melody	117	a-Orestone	129
a-Tacaro Player	117		

a—Entrée Straus-Chewning et Hughes.

DEUXIEME COURSE 4 ans et plus, 6 furlongs.

Comic Ann	112	Bolo Miss	103
Silver Gold	103	a-Fagrace	108
Manita	108	Chance Brass	106
Brother Dear	111	Amsan	108
War Scandal	112	Cordon	119
G. Girl	112	Topsy Sue	103
Water Level	111	Little Bunny	112
a-Tennessee Maid	108	Lantbern	115

a—Entrée Putziger et Fielding.

TROISIEME COURSE, 4 ans et plus, 6 furlongs.

Lady Georganna	103	Sunawana	112
O'Balladier	117	Fanturbie	109
Chersestraw	111	Woofie	115
Court Ace	115	Figarose	108
Balu Empress	112	Worries	118
Gauntlett	115	Problem Child	103
Chance Fair	111	Sir Jinx	115
Bee Twenty Nine	119	Frisky Fire	113

QUATRIEME COURSE, 2 ans, 6 furlongs.

One Play	119	High Huncch	117
Fresh Breeze	116	Dawn Fan	111
Punxsy	114	Admiral Bill	114
Anna Christie	111	Royal Pigeon	114
Happy Pappy	114	Brier Wyn	111
French Flower	111	Gall Jay	119
Silver Putter	117		

CINQUIEME COURSE, 4 ans et plus, 6 furlongs.

Happy C	112	Upper Level	109
Black Gang	109	Music	108
Shako	109		

SIXIEME COURSE, 3 ans, 1 mille 1-16

Fearmenot	120	High Wind	114
Balu Mike	111	Magic Lily	114
Ned Luck	111	Dixie Yank	120

SEPTIEME COURSE, 4 ans et plus, 1 mille 3-16.

True Blue	118	a-Rose of Dawn	109
a-Talasea	112	The Demander	116
Sir Imp	109	Little Action	114
Git	116	Limehouse	120

a—Entrée Forbes et Williams.

HUITIEME COURSE, 3 ans et plus, 2 milles.

Lilac Lady	106	Flying Louise	115
Full of Hope	105	Nora Belle	111
Sewed Up	114	Miss Haste	115
Hush Hush	108	Second Try	118
Fleetest	119	Tabouret	108

Rockingham

Premier départ 1.45—Pari double 1ère et 2e

PREMIERE COURSE, $2,200 3 ans et plus, 6 furlongs.

Stepasit	116	Fast Time	116
Susan Beanie	113	Marusna Molea	117
Beach Sun	109	Viola Kap	112
Willow Mark	117	Royal Heritage	113
Blue Pebble	116	Judge O	116
Miss Hill	113	Miss O'Hogan	113
Lady Fernwood	117	Four Thirty	116
Ramel	110	Napango	116

DEUXIEME COURSE, $2,200 A réclamer, 4 ans et plus, 6 furlongs.

Bowling Green	111	Clansman	111
Mary Bud	106	Sam Morris	106
Astify	104	Vim	111
Flaming High	111	Phanatam	108
Chanticleer	111	Napalm	106
Qona	111		

TROISIEME COURSE, $2,200 Conditions 2 ans, 6 furlongs.

Ann's Lee	117	Chuckalot	120
a-Tiger Flash	120	Directoire	120
Waxahachie	117	a-Sir Flint	120
Fire Raider	120	-Dauntedid	115
Hot Slippers	117	Mel Hash	120

a—Entrée Freedman.

QUATRIEME COURSE, $2,200 A réclamer, 4 ans et plus, 1 mille 1-8.

Esta	108	Gladhadagal	1003
Taxi King	117	Enid O	118
Justinian II	110	Wapan	114
Brooklandville	111	Murex	115
Valdina Valet	111	Sandworth	117
Nariah	117	Able Marine	111
Alcinous	104	Nath	114
Ethel Jean	114	Flussy	108

CINQUIEME COURSE, $2,500 A réclamer, 3 ans et plus, 6 furlongs.

Ima Fastone	111	Gunnison	109
Bee W. Bee	112	Sangone	112
First Command	122	Freddie's Pal	113
Magdala	111	Silver Kite	117
Free Transit	119		

SIXIEME COURSE, $5,000 Conditions, 3 ans et plus, 6 furlongs.

Flag Drill	111	One Up	111
Gray Star	111	Tim B.	111
Bierweed	113	General Don	108

SEPTIEME COURSE, $3,000 A réclamer, 3 ans et plus, 1 mille 1-16.

Hired Man	109	Pickpocket	107
Co-Lawyer	112	Lone Sentry	111
Ring Curtain	112	Land Cruiser	107
Pilate's Own	114	Dog Trot	114

HUITIEME COURSE, $2,200 Conditions 4 ans et plus, 1 mille 1-2.

Peace Talk	108	Turntable	111
Sea Log	110	Canee	114
Hero Mine	120	Garand	114
Johnstown Kid	118		

Quatre juges étrangers au parc Richelieu dimanche

Vu la grande importance du match Saratoga-Adage pour une bourse de $20,000 qui aura lieu dimanche prochain au parc Richelieu, Armand Plouffe, le promoteur de courses sous harnais, a annoncé hier soir, qu'il s'était assuré les services de quatre juges étrangers.

Ce sont: W.-A. Lawrason, secrétaire de la Canadian Trotting Association, Earl Katzmeir, secrétaire de la New-Hamburg Race Track, Clifford Wicks de Dufferin Park et C. R. Bradley, annonceur de la même piste.

Saratoga qui tentera de battre Adage au parc Richelieu dimanche. Jules Giguère mène présentement le cheval, mais Saratoga sera piloté par le vétéran Honorat Larochelle, dimanche.

Armand Plouffe n'a pu engager Ambroise Scully de Saratoga, mais il a toutefois annoncé que Glen Rublee, gérant de la Baie State Race Way, Foxborough, Mass, sera le "starter" du match de dimanche prochain Scully ne peut venir à Montréal pour dimanche, parce qu'il faut qu'il soit à Saratoga pour lundi matin et il n'a pu obtenir de réservation d'avion.

Ce match pour un enjeu de $20,000 soulève un tel intérêt qu'on apprend que trois cents amateurs viendront de Québec. Des groupes viendront aussi de Sherbrooke, Trois-Rivières, Sorel, St-Hyacinthe, Valleyfield, S.-Jérôme et divers autres centres de la province.

Aujourd'hui le promoteur Armand Plouffe a annoncé le programme complet de ses deux meetings de la fin de semaine.

Voici ce programme:

Samedi soir

classe 2.25 thot et amble, — $300
classe 2.27 trot et amble, — $300
classe 2.21 trot et amble, — $300

Dimanche après-midi

classe classifiée, trot et amble, bourse $300
classe classifiée, trot, bourse $300
classe 2.28 amble, 2 épreuves, bourse $200
course spéciale, première épreuve, un mille et demi, deuxième épreuve, deux milles bourse $300

Résultats de ces matches de tennis

Résultat première ronde (adultes)

Marcel Dupuis bat Jean Brassard, 6-2, 7-5; André Dufour bat Jacques Dessaulles, 6-1, 6-2; Robert Desjardins bat Albert Labrèche, 6-4, 9-7; Antoine Desautels bat Bernard Laporte, 8-6, 6-1; Georges Fiset bat Pierre DeGrandpré, 6-3, 6-4; Guy Trudel bat J.-P. St-Pierre, 3-6, 6-3, 6-4; Gaston Contant bat André Savoy, 6-1, 6-2; Roger Talbot bat Paul Lavallée, 6-3, 8-6; Jacques Bourgoing bat André Charbonneau, 6-3, 6-2; Jean Chartrand bat Gaston Boisvert, 6-1,6-3; Jean Labbé bat Bernard Lachapelle, 6-0, 7-5; J. J. Laurence bat Paul Beaulieu, 6-0, 6-1; Yves Séguin, bat Paul Senécal, 6-3-6-2; A. Jokisch bat Rosaire Turcotte, 6-2, 6-3; A. Lachance bat André Prud'homme, 6-2, 9-7; Jacques Morin bat Marcel Adam, 6-0, 6-1.

Tirage pour ce soir

Concordia (Parc Lafontaine) Adultes

7.00 p.m. — Roger Rouillard vs Jacques Morin; Roland Bleau vs Paul Raymond; Lionel Cloutier vs André Dufour.

8.00 p.m. — Jean Labbé vs W. Bourgeois; Yves Séguin vs A. Jokisch; J.-G. Bélisle cs Claude Sacchitelle.

Jacques-Cartier (Parc Lafontaine)

7.00 p.m. — Jacques Bourgoing vs Jean Chartrand.

8.00 p.m. — Gaston Contant vs J. Tardif.

C.P.R. A.A.A. (Masson et 11e Ave)

6.00 p.m. — Gérard Ouellette vs J.-J. Laurence.

7.00 p.m. — J. Larin vs Pierre Beaulieu; P. Sévigny vs Yves Dubé.

8.00 p.m. — Val Harit vs Jean Godard; J. Viger vs L.-J. Picher.

St-Philippe (Garnier et J.-Talon)

8.00 p.m. — A. Lachance vs Jean Vinet.

Manoir (boul. Décarie et Côte Ste-Antoine)

7.00 p.m. — Marcel Dupuis vs Bernard Fournier; Georges Fiset vs Guy Trudel.

St-Valier (St-Zotique et St-Valier)

7.00 p.m. — Ernest Poirier vs André Bédard.

8.00 p.m. — Antoine Desautels vs Marcel Barbeau.

La série finale de l'Indépendante commencera à l'Epiphanie dimanche

Albert Molini, président de la ligue de baseball Indépendante, a annoncé hier soir, que la première joute de la série finale sera disputée dimanche prochain à l'Epiphanie entre le club local et le Mayport.

Le champion de la ligue Indépendante rencontrera le club victorieux de la ligue des Cantons de l'Est pour le championnat provincial. La ligue Provinciale a refusé de rencontrer le champion de la ligue Indépendante. Le président, Léopold Durivage était en faveur d'un tel projet; mais les clubs n'étaient pas consentants.

La plus grosse surprise causée dans la ligue Indépendante cette saison a été celle de l'élimination des Facteurs aux mains du Mayport. Les Facteurs avaient remporté la triple couronne l'an dernier, mais ils ont été battus en trois parties par le Mayport.

Fait à noter, c'est que deux clubs qui ont terminé la saison sur un pied d'égalité, en sixième place, en viendront aux prises dans la série finale. Le club de l'Epiphanie a aussi causé une forte surprise en éliminant le Ste-Thérèse en deux parties.

Piètre tenue des frappeurs

On attribue l'échec du Ste-Thérèse au fait que les joueurs de Mike Schum ont affiché une tenue lamentable au bâton. Le Ste-Thérèse alignait deux habiles lanceurs en Oscar Gignac et Armand Thibeault.

Le lanceur droitier Chas. Morris mérite une large part des succès remportés par le Mayport depuis le début de la saison. Morris qui a reçu plusieurs conseils de Oscar Major, a été tout simplement sensationnel au monticule et il a été une vraie inspiration pour ses coéquipiers.

Harvey et McKell au camp d'entraînement des Leafs de Toronto

TORONTO, 16 — Les Leafs de Toronto ont fait l'ouverture de leur camp d'entrainement à St. Catharines, et parmi les jeunes joueurs qui se sont rapportés on remarquait le gardien de buts, Howie Harvey et Fleming McKell, deux montréalais.

Lors de la première pratique, Walter "Turk" Broda a affiché une tenue remarquable dans ses filets. Un journal de Toronto dit qu'il a été le meilleur des quatre cerbères présents. Pat Boehmer, un ancien gardien de buts du St-Michel et Gordie Bell étaient aussi présents de même que Howie Harvey.

Lors du premier exercice, Tod Sloan, qui a fini en tête des compteurs de la ligue Junior de l'Ontario durant la saison 1945-46, a formé une ligne d'attaque avec McKell et Les Costello. Parmi les autres joueurs présents à l'entrainement on remarque: Armand Lemieux, Ike Hildegrande, Eric Poque, Ray Timgren etc.

Le Plateau Mont-Royal fera face aux Comets

La première joute de la série finale pour le championnat du baseball junior de Montréal sera disputée dimanche prochain au parc Lafontaine alors que le Plateau-Mont-Royal, champion de la ligue Montréal Royale junior sera opposé aux Comets, champion de la ligue Amateur. Cette série suscite beaucoup d'intérêt parce que les deux finalistes comptent d'habiles joueurs.

Le Plateau Mont-Royal, habilement dirigé par le vétéran Pamphyle Yvon, a accompli un fameux exploit en éliminant le National dans la série finale. Les joueurs de l'Est ont bataillé ferme durant toute la saison pour accomplir cet exploit.

Fameuse combinaison

Dans certains milieux on croit que le Plateau Mont-Royal possède la meilleure combinaison du baseball junior à Montréal. Il s'agit de Ronnie Lewis, à l'arrêt-court et Jean Danis, au deuxième-but. Ce dernier est le fils du gérant-général du club, Wilfrid Danis.

Gordie Gallahan a fait du beau travail au premier-but tandis que Bert. Montbourquette a affiché une tenue surprenante au troisième-but.

Les Comets comptent toutefois un habile premier-but, Albert Costo. Ce dernier a été choisi sur l'équipe d'étoiles de langue française au stade de la rue Delorimier, au mois de juillet dernier. On se souvient que lors de sa première apparition au bâton, lors de la joute contre les joueurs de langue anglaise, il avait frappé un "foul" près du tableau indicateur. Ce joueur a beaucoup de puissance au bâton et on se demande si les Thibeault, Ryan, Nucci ou Mathews pourront le mettre en échec.

L'AGENT SECRET (X-9) — Très intéressant ! — ★ ★ ★

George "Buck" Boucher gérera encore Ottawa

OTTAWA, 16. — Lors d'une conversation téléphonique hier après-midi, Jim McCaffrey, gérant-général des Sénateurs d'Ottawa de la ligue Senior, a annoncé que George "Buck" Boucher sera de nouveau le gérant de cette équipe pour la prochaine saison.

"Je n'ai pas eu trop de temps à m'occuper du club de hockey, parce que la saison de football est commencée", a dit McCaffrey. Ce dernier a toutefois déclaré que Bill "Legs" Fraser sera de nouveau le gardien de buts des Sénateurs et il a ajouté qu'il n'avait fait aucune offre pour obtenir les services de Howie Harvey de Montréal.

"Butch Stahan, Roy Trainor, Bobby Copp et Frank Mathers reviendront sur la défense tandis qu'il est certain que les joueurs d'avants, Alex. Smart, Lude Check et Stu Smith s'aligneront avec le club la saison prochaine", a dit McCaffrey.

Les Sénateurs ont perdu les services de quelques joueurs.

Syd Howe a décidé de se retirer du hockey, Jack Geisebrecht jouera avec les Bisons de Buffalo tandis que Frank Turik et Connie Brown ne reviendront pas avec le club. McCaffrey a ajouté que si Eddie Slowinski ne peut faire le saut avec les Rangers cette saison, cet ailier retournera aux Sénateurs.

Bessette jouerait

Marcel Bessette n'a pas encore signé son contrat avec les Sénateurs d'Ottawa, mais il le fera d'ici la fin du mois. Il appert que les Sénateurs ont fait une offre intéressante pour obtenir ce joueur de centre. Il faudra toutefois que Bessette reçoive son congé des Braves de Valleyfield pour aller jouer à Ottawa.

McCaffrey dit qu'il a absolument besoin de trois joueurs de centre et d'un ailier droit. "Nous tentons aussi de nous assurer les services de deux ou trois joueurs canadiens-français",. a ajouté le gérant-général des Sénateurs.

L'entraînement des Sénateurs ne commencera pas avant la fin du mois et le club doit jouer ses deux premières joutes d'exhibition contre les Rangers.

Glen Harmon a signé son contrat avec les Canadiens

Glen Harmon, un joueur de défense est devenu le sixième joueur des Canadiens à signer son contrat pour la prochaine saison. Harmon a accepté les offres du club hier et Frank Selke, gérant-général du Forum, a rapporté que ce joueur semblait être en parfaite condition physique.

Un des nombreux problèmes que Dick Irvin aura à régler à compter de lundi prochain, lorsque s'ouvrira l'entraînement des Canadiens, au Forum, sera celui de trouver quelques ailiers gauches qui pourront aider de belle façon les Habitants durant la prochaine saison de jeu. Les autorités du Canadien ont vu à ce que les "prospects" à cette position soient nombreux, au camp, et Irvin aura en effet à surveiller étroitement le travail d'une quinzaine d'ailiers gauches qui seront entre autres George Pargeter, George Robertson, Jacques Laplante, Kenny Hayden, Normand Dussault, Jacques Richard — le jeune frère de Maurice — Gerry Plamondon, Howie Riopelle, Bobby Filion, Joe Bell, Bob Carse, Murph Chamberlain et le vétéran Toe Blake. Ces deux derniers sont pratiquement assurés de s'aligner avec le club pour la saison régulière tandis que Bell, Carse, Plamondon et Riopelle sont ceux qui semblent avoir les meilleures chances de réussite chez les recrues.

Biographie de Bell

Bell a fait ses débuts chez les pros en 1942-43, avec les Rangers Il fit ensuite partie de la marine canadienne durant plus de trois ans et quand il revint au jeu en 1954-46 il porta successivement les couleurs du New-Haven et du Hershey dans la ligue Américaine. Cette année-là, il se fit valoir à l'extrême en établissant un nouveau record pour les francs buts comptés dans le circuit Podoloff, avec 46. Il décrocha de plus 31 assistances pour un excellent total de 77 points et la 5e place chez les compteurs de l'Américaine.

Avec les Rangers

L'an dernier, avec les Rangers, il ne compta que 6 buts et quatre assistances en 47 joutes, mais il faut ajouter qu'il ne joua à peu près pas, n'étant sur la glace que durant quelques minutes chaque partie.

On a également hâte de voir ce que fera Bob Carse, qui s'aligna avec les Barons de Cleveland de la ligue Américaine l'an dernier. De 1939-40 à 42-43, Carse alterna entre les Hawks de Chicago de la Nationale et le Providence et le Kansas-City. Il fut ensuite enrôlé et devint prisonnier de guerre jusqu'à son retour au pays il y a deux ans. Il ne se remit pas immédiatement au jeu toutefois, mais attendit plutôt jusqu'à l'an dernier avant de jouer quand il se joignit aux Barons de Cleveland. Il fit très bien alors, décrochant la 2e place chez les compteurs de l'Américaine avec 27 buts et 61 assistances et le haut total, donc, de 88 points de pointage. Il a beaucoup impressionné les autorités du club local durant le voyage dans l'Ouest — il joua alors pour les Etoiles.

Les recrues

Parmi les recrues qui viendront des amateurs, Riopelle et "Eagle Eye" Plamondon sont celles qui semblent avoir les meilleures chances de réussite. Ils s'alignèrent tous deux pour le Royal, champion amateur du pays l'an dernier et vainqueur de la coupe Allan. Plamondon, plutôt petit de taille mais solide comme pas un, a très bien fait avec 15 buts et 15 assistances en 26 joutes. Il se fit surtout valoir durant les éliminatoires après avoir dû encaisser une fracture de la clavicule durant février. Riopelle, avec une stature parfaite pour les pros, est absolument rapide et pourrait bien en surprendre plusieurs. Il a compté 10 buts et décroché 19 assistances en 24 joutes, avec le Royal, la saison dernière.

Les Alouettes se préparent pour leurs joutes de la fin de semaine

Hier soir les Alouettes ont tenu leur première pratique de la saison sous les réflecteurs au Stade de la rue Delorimier. Les hommes de Lew Hayman prennent au sérieux ces exercices, car samedi et dimanche prochain ils auront à faire face aux Rough Riders d'Ottawa.

Dans les cercles bien informés, on dit que le club de la Capitale sera le club à battre cette saison. Vendredi après-midi l'équipe locale partira pour Ottawa par autobus, et fera face aux Riders samedi. Dimanche les Alouettes seront les hôtes du Ottawa ici au Stade. Dick Schweidler et Tommy Manastersky qui étaient absents du jeu à Toronto samedi dernier seront sur l'alignement pour ces deux importantes parties.

Ches McCance et Herb Trawick qui ont particulièrement brillé contre les Argonauts semblaient en parfaite condition et sont très anxieux de rencontrer ces joueurs de la Capitale.

Les Rough Riders n'ont pas encore connu la défaite cette année, en plus on dit qu'ils sont le meilleur club du Big Four. Si les Alouettes parviennent à les vaincre, nous pourrons espérer voir notre club local remporter les honneurs de la ligue Big Four.

Il y a encore beaucoup de billets de saison à vendre et la vente des billets simples pour la partie de dimanche débute. Ces billets seront en vente dès aujourd'hui au Stadium. Des billets peuvent aussi être obtenus à toutes les branches des magasins de tabac Hayman's.

En plus de la partie de football de dimanche, il y aura des fanfares, une parade des légionnaires, etc. La fanfare de 98 membres du Collège Notre-Dame fera les frais de la musique.

Cette journée d'ouverture promet d'être un grand succès et plus de 20,000 personnes sont attendues.

Le St-Louis de Gonzague sera fêté

Le St-Louis de Gonzague, qui a remporté le championnat juvénile de Montréal, sera fêté le 25 septembre prochain par Fred. Duclos, président de la Commission Athlétique de Montréal. Les champions avaient battu le Côte St-Paul en finale au compte de 7 à 2 et 3 à 0.

Mickey Gold se dit confiant de vaincre Thesz au Forum, ce soir

Mickey Gold s'est déclaré hier fort confiant de détrôner Lou Thesz dans le match principal de la séance de lutte qui sera disputée ce soir au Forum. Gold était venu bien près de remporter la victoire lors de leur combat précédent alors que le champion dût avoir recours à la rudesse pour vaincre cet agressif lutteur en le lançant hors de l'arène.

Thesz, qui était un des lutteurs les plus populaires à Montréal avant de remporter le championnat, a bien perdu des admirateurs. Le fils du cordonnier, qui s'est lancé dans le sport du matelas parce que son père ne voulait pas lui voir apprendre le même métier que lui, a eu recours à de rudes tactiques depuis qu'il a remporté le championnat mondial.

Gold compte sur sa rapidité et son endurance pour avoir raison de Thesz demain.

Le promoteur Eddie Quinn a complété son programme hier en bâclant un combat entre le spectaculaire Manuel Cortez, le champion mondial des lutteurs poids lourds junior et le populaire lutteur de Québec Georges Cagney. Ces deux hommes se rencontreront dans la première rencontre de la soirée.

Dans les autres matches, "Sky Hi" Lee le géant de six pieds et huit pouces pesant 290 livres fera face à Tony Martinelli, un lutteur italien qui aura un déficit de 70 livres à surmonter.

Frank Valois, le populaire lutteur canadien-français aura une lourde tâche sur les bras en tentant de mâter le dur-à-cuire Bob Strangler Wagner.

Syracuse a déclassé les Bisons de Buffalo

Les Chiefs de Syracuse ont infligé une vraie râclée aux Bisons de Buffalo lors de la première joute de la série finale de la ligue Internationale. Le club de Jewel Ens, qui a éliminé les Royaux en quatre parties a déclassé les Bisons au compte de 14 à 1 ce soir.

Les Chiefs ont ainsi remporté leur 5ième victoire consécutive tandis que les Bisons ont subi leur première défaite depuis le début des séries éliminatoires.

Le club de Jewel Ens a été blanchi durant les quatre premières manches, mais il s'est superbement rallié durant les cinquième et sixième manches en enregistrant 10 points.

Gray aux douches

Le lanceur gaucher, Ted Gray a été solide durant les quatre premières reprises, mais il a été envoyé aux douches à la sixième. Kerr et Shirley l'ont successivement remplacé durant cette manche alors que les Chiefs ont porté le compte 10 à 1. Dutch Mele a frappé un coup de circuit, son premier des séries éliminatoires, à la sixième manche, alors qu'il n'y avait personne sur les buts.

Le lanceur droitier, Herman Wehmeier a alloué sept coups sûrs pour remporter sa 2ième victoire du détail et sa 17ième de la saison. La deuxième partie de la série sera disputée ce soir.

Buffalo .... 000 100 000— 1 7 1
Syracuse .... 000 046 22x—14 13 2

Batteries: Gray, Kerr, Shirley et Yount; Wehmeier et Bosiack.

Arthur Lessard réengagé par le club St-Hyacinthe

Arthur Lessard, ancien joueur des Bisons de Buffalo de la ligue Américaine a été réengagé comme joueur-gérant du St-Hyacinthe pour la prochaine saison. Contrairement à ce que l'on avait annoncé, le St-Hyacinthe opérera de nouveau dans la ligue Provinciale. Lessard est arrivé à Montréal hier matin après qu'il eût passé une semaine au camp d'entraînement des Red Wings de Détroit de la ligue Nationale. "La direction des Red Wings a été chic à mon égard et elle a consenti à canceller l'échange faite par les Bisons de Buffalo", a dit Lessard.

Lessard a commencé la saison avec les Bisons l'an dernier, mais il est revenu dans la métropole parce que son épouse a été malade. Il a eu beaucoup de difficultés à obtenir sa réinstallation.

Ce joueur de défense a finalement été nommé gérant-joueur du St-Hyacinthe vers la fin de la saison. Lessard a annoncé hier soir qu'il effectuera quelques changements sur son alignement.

JEANNINE — Barbe-bleue — ★ ★ ★

Le SPORT ★ ★ en GÉNÉRAL

par Jacques Beauchamp

Comment cela se fait-il que l'Interprovincial Rugby Football Union (Big Four) et l'Ontario Rugby Football Union soient exemptées de la taxe de 20% quand les clubs de la ligue de baseball Indépendante, considérée comme un circuit amateur et la ligue Provinciale ne le sont pas. Albert Molini, président de la ligue Indépendante, était très furieux après avoir appris cette nouvelle et il a dit qu'il protesterait auprès de Dave Sim, sous-ministre du revenu national. "Dimanche dernier, mon club d'étoiles a rencontré le Mayport au stade Notre-Dame et les recettes brutes ont été de $286.00, mais après avoir enlevé ce 20% de taxe, il restait seulement $230.00", a dit Albert Molini.

Certains joueurs des clubs du Big Four reçoivent de $3,000 à $5,000 pour une saison de 12 parties tandis que les salaires sont beaucoup moins élevés dans les ligues Provinciale et Indépendante où les joueurs jouent plus de parties. Les équipes du Big Four attireront des assistances de 8,000, 10,000, 12,000 et quelques fois 20,000 personnes tandis que les assistances sont beaucoup moins nombreuses aux parties de la ligue de baseball Indépendante. Si l'Interprovincial Rugby Football Union et l'Ontario Rugby Football Union ne sont pas des circuits professionnels, croyez-vous que la ligue Provinciale et la ligue Indépendante en sont ?

Une semaine avant la fin de la saison régulière, Earl Naylor, voltigeur des Royaux avait fait la déclaration suivante à l'auteur de ces lignes: "Je sais que je suis sujet au repêchage, mais je n'ai aucunement l'intention d'aller jouer dans les majeures". Naylor se proposait d'aller jouer au Venezuela cet automne, mais George Trautman l'a averti qu'il ne pouvait y aller. Il ne serait toutefois pas surprenant que ce voltigeur y aille quand même parce que l'offre l'intéressait beaucoup... Paul "Daffy" Dean, gérant du National d'Ottawa de la ligue Border, avait prédit que les Dodgers remporteraient le championnat dans la ligue Nationale tandis que les Red Sox accompliraient le même exploit dans la ligue Américaine. Les Dodgers sont bien sur la voie du championnat, mais les Red Sox devront attendre une autre saison.

En dépit du fait que leur personnel de lanceurs était bien ordinaire, les Yankees ont réussi à remporter le championnat de la ligue Américaine. Le club new-yorkais a aussi accompli cet exploit avec seulement deux frappeurs de .300, Joe DiMaggio .321 et George McQuinn .303. La belle tenue des joueurs du champ intérieur et les coups sûrs opportuns des vétérans tels que Henrich, Lindell, DiMaggio, McQuinn, Robinson, Johnson ont permis à cette équipe de supplanter les Red Sox. Les Yankees ont ainsi déjoué les calculs des experts du baseball en délogeant les Red Sox tandis que les Dodgers de Brooklyn sont en train d'en faire autant dans la ligue Nationale.

Roger Bessette, ancien gardien de buts de l'Armée de la ligue Senior et des Cataractes de Shawinigan Falls, est parti pour Cleveland hier. Il rejoindra ensuite ses coéquipiers à Winnipeg où l'entraînement se fera... Il se peut que Marcel Despelteau soit nommé gérant d'un club à Jonquière. On rapporte que les salaires sont très intéressants à cet endroit... Floyd Curry réussira-t-il à faire le saut avec les Canadiens? Cet ailier droit devrait donner beaucoup de compétition à Léo Gravelle à l'aile droite. Curry est un joueur combattif à l'extrême et, bien qu'il ne soit pas un prolifique compteur, il est très dangereux près des filets.

Les clubs de la ligue Junior se sont mis à l'entraînement et on rapporte que ce circuit sera plus puissant que l'an dernier. On rapporte que les Falcons de St. Catharines seront plus puissants que l'an dernier. Art. Jackson, ancien joueur des Bruins de Boston gérera cette équipe. Les Generals d'Oshawa comptent sur huit joueurs de l'an dernier. Ce club sera piloté par Tommy Anderson, ex-joueur des Amérimains de New-York. Des rumeurs avaient circulé à l'effet que Charlie Conacher était impopulaire tant auprès de ses joueurs que de ses rivaux et c'est probablement la raison pour laquelle, il a été remplacé par Anderson... Matt Batts fait sensation au bâton avec les Red Sox de Boston. Ce receveur n'a jamais autant cogné dans la ligue Internationale. Les lanceurs de ce circuit connaîtront bientôt ses faiblesses au bâton et Batts aura plus de difficultés à frapper en lieu sûr.

Les Dodgers se rapprochent du championnat de la ligue Nationale

NEW-YORK, 16. (B.U.P.) — Les Dodgers de Brooklyn ont continué leur belle poussée en première place de la ligue Nationale et ils se sont rapprochés à seulement quatre parties du championnat de ce circuit alors qu'ils ont défait les Reds de Cincinnati au compte de 7 à 3, tandis que les Giants de New-York ont triomphé des Cardinals de St-Louis au compte de 7 à 2.

Les Dodgers ont ainsi remporté leur 11e victoire de suite sur les Reds. Ralph Branca, un artiste de la balle rapide, a alloué 12 coups sûrs espacés pour remporter sa 21e victoire de la saison. Cet artilleur droitier s'est surtout surpassé alors que les Reds avaient des joueurs sur les buts. Il a retiré 5 frappeurs au bâton et il a blanchi ses adversaires durant les six premières manches. Eddie Lukon a fait compter les deux premiers points de son club avec un simple tandis que Graddy Hatton a fait enregistrer l'autre à la neuvième avec un long coup sacrifice.

Le receveur Bruce Edwards a fait compter trois des sept points des Dodgers avec un double. Gene Hermanski et Pete Reiser ont aussi frappé chacun un coup de circuit contre Bucky Walters.

Si les Dodgers gagnaient quatre de leurs 10 dernières joutes, ils seraient assurés du championnat, même si les Cardinals gagnaient toutes leurs parties.

Poat gagne encore

Les Giants ont frappé seulement 2 coups sûrs en six manches contre Harry Brecheen, mais se sont ralliés par la suite pour remporter une victoire facile. Un double de Cooper, un simple de Marshall et un coup de circuit de Marshall ont permis aux Giants d'enregistrer trois points à la septième. Walker Cooper a aussi fait compter deux points à la huitième avec un coup de circuit. C'était la 13e victoire en 22 joutes des Giants sur les Cardinals cette saison. Ray Poat, un lanceur droitier, a alloué sept coups sûrs dont un coup de circuit a Ron Northey, pour remporter sa 4e victoire en 5 parties.

Les Phillies de Philadelphie ont quitté la dernière place en battant les Pirates de Pittsburgh au compte de 2 à 1. Un double vol a permis aux Phillies de compter le premier point des Phillies tandis que Del Ennis a fait enregistrer l'autre point.

Les Yankees divisent

Les champions de la ligue Américaine, les Yankees ont divisé avec les Browns. Ils ont gagné la première partie au compte de 8 à 3 alors que la recrue, Dick Starr a remporté sa 1ère victoire dans les majeures. Les Browns sont toutefois revenus à la charge pour gagner la deuxième joute.

Un record égalé

Walt. Judnich, vétéran premier-but des Browns, a égalisé un record de la ligue Américaine dans la deuxième joute en participant à tous les cinq double-jeux de son club. Bobby Brown et Sherman Lollar ont frappé chacun un coup de circuit pour les Yankees de même que Judnich dans la première joute. Paul Lehner en a obtenu un pour les Browns dans la deuxième joute.

19e gain de Feller

Bob Feller a remporté sa 19e victoire de la saison alors que les Indiens de Cleveland ont défait les Phillies au compte de 5 à 3 dans la première partie. Joe Gordon a frappé 2 coups de circuit durant cette joute pour porter son total à 29. George Metkovich en a aussi obtenu pour les Indiens. Les Athlétiques ont gagné la deuxième partie au compte de 7 à 3. Sam Chapman a fait compter trois des sept points des vainqueurs avec un double.

Les Red Sox et les White Sox ont aussi divisé. La belle tenue de Denny Galehouse a permis aux Red Sox de gagner la première joute au compte de 5 à 0. Les White ont été victorieux dans la deuxième partie au compte de 8 à 3 alors que Joe Haynes a été solide au monticule.

LIGUE NATIONALE

Brooklyn ..... 300 001 021— 7 6 0
Cincinnati ..... 000 000 102— 3 12 2
Batteries : Branca et Edwards; Walters, Peterson (8) et Lamanno.
New-York ..... 000 000 340— 7 12 0
St-Louis ..... 000 010 001— 2 7 1
Batteries : Poat et Cooper; Brecheen, Wilks (8); Staley (9) et Rice.
Philadelphie .... 000 100 010— 2 6 0
Pittsburgh ..... 000 000 001— 1 9 2
Batteries : Donnelly et Padgett ; Queen, Sewell (8) et Kluttz.

LIGUE AMERICAINE

Première partie—
Chicago ..... 000 000 000— 0 6 2
Boston ..... 102 002 00x— 5 13 0
Batteries : Papish et Tresh; Galehouse et Tebbetts.

Deuxième partie—
Chicago ..... 000 301 004— 8 12 0
Boston ..... 200 001 000— 3 11 0
Batteries : Haynes et Dickey; Deal, Stobbs (7), Murphy (9) et Partee, Tebbetts (9).

Première partie—
Cleveland ..... 010 000 310— 5 5 1
Philadelphie .... 010 200 000— 3 11 0
Batteries : Feller et Hegan; Coleman et Guerra.

Deuxième partie—
Cleveland ..... 300 000 000— 3 7 0
Philadelphie .... 000 000 70x— 7 8 1
Batteries : Black, Stephens (7), Groth (8) et Lopez, Ruszkowski (8); McCahan, Savage (2), Christopher (8) et Guerra.

Première partie—
St-Louis ..... 010 000 011— 3 8 1
New-York ..... 002 320 01x— 8 14 2
Batteries : Sanford, W. Brown (8) et Moss; Starr et Lollar.

Deuxième partie—
St-Louis ..... 310 200 200— 8 13 1
New-York ..... 000 000 020— 2 10 2
Batteries : Zoldak et Early; Drews, Gumpert (5), D. Johnson (7), Wensloff (9) et Houk.

COBB A ATTEINT LA VITESSE DE 400 MILLES DANS SON AUTO

Bonneville Salt Flats, Utah, 16. (B.U.P.) — John Cobb, d'Angleterre, a catapulté son automobile de course de 7,700 livres sur la piste de Bonneville pour parcourir le mille mesuré à 394.196 milles à l'heure et établir un nouveau record mondial de vitesse sur terre.

Dans une de ses deux étapes, aujourd'hui, Cobb a finalement atteint le rêve longtemps caressé d'atteindre la vitesse de 400 milles à l'heure — la vitesse la plus rapide jamais atteinte par un homme sur quatre roues. Cobb a parcouru l'étape du sud au nord pour le mille à 403.135 milles à l'heure. Il a aussi établi un nouveau record de vitesse sur terre pour le kilomètre mesuré à 393.825 milles à l'heure. Le nouveau record pour le mille est plus de 25 milles à l'heure que le précédent record de 368.85 milles à l'heure établi par Cobb en 1939. Cobb a parcouru la deuxième étape à 400 milles à l'heure 33 minutes après avoir parcouru la première étape sur le mille mesuré à 385.645 milles à l'heure avec un vent devant. L'épouse de Cobb, Elizabeth, qu'il épousa il y a huit mois, fut la première à le féliciter.

Jean Richard est défait à Halifax

Halifax, N.-E., 16. (B.U.P.) — Félix "Doc" Blanchard de Boston a remporté une brillante victoire ce soir alors qu'il a battu Jean Richard de Montréal par mis hors de combat technique au bout de 2.24 minutes de la septième ronde.

Blanchard a envoyé Richard au plancher à six reprises à la septième ronde avant que l'arbitre arrête le combat. Les six premières rondes ont été plus au moins intéressantes, mais l'action n'a pas manqué à la septième alors que Blanchard a infligé une véritable râclée à son adversaire pour remporter la victoire. Richard était favori 5 contre 4 pour l'emporter avant le combat.

La 5e joute aura lieu à Cornwall

La cinquième partie de la série finale pour le championnat junior de la province de Québec sera disputée samedi prochain alors que le club de l'Immaculée Conception ira rencontrer le Cornwall. Le club de l'Immaculée Conception a égalisé les chances de la série lundi dernier en l'emportant au compte de 18 à 6.

Ce soir à 8.30
Championnat de lutte
LOU THESZ
— vs —
Mickey Gold
2 dans 3 à finir
3 AUTRES COMBATS D'ETOILES
Prix .75 à $2.00
Réservations retenues jusqu'à 6 p.m. seulement

Hubert Gagnier et Gus Mell sont victorieux à Toronto

TORONTO, 16. (B.U.P.) —Gus "Pell" Mell, de Montréal, a remporté la décision sur "Punching Pete" Zalduk dans un combat qui fut des plus monotones. Les deux finalistes ont affiché une piètre tenue durant tout le match et il y eut peu d'action. Seulement 1,500 personnes ont assisté à la rencontre.

Avant le match, Gus Mell était favori à deux pour un pour remporter la victoire. Zalduk n'a pas fait fureur à l'offensive. Un autre Montréalais, Hubert Gagnier, a remporté une victoire par mise hors de combat sur le Japonais Katsumi Morioka au bout de 55 secondes de la troisième ronde. Ce match devait durer huit rondes.

BRICK BRADFORD — Un homme à la mer ! ★ ★ ★

EN BLANC ET EN NOIR

Par Armand Jokisch

LES JOURS SE SUIVENT MAIS NE SE RESSEMBLENT PAS

Les temps ont sûrement considérablement changé dans la ligue Nationale. Il nous semble qu'il n'y a pas encore très longtemps que Bill Terry prononçait les fameuses paroles: "Les Dodgers sont-ils encore dans la ligue?" alors que ces derniers se mettaient promptement à l'oeuvre pour éliminer les Giants de la course au championnat.

Cette année, nous voyions les Cardinals et les Dodgers dans une lutte sans merci pour la première place alors que les Giants sont venus à la rescousse de leurs plus grands rivaux pour pratiquement leur présenter le championnat de la ligue Nationale sur un plateau d'argent en battant les Cardinals à deux reprises consécutives avant la joute d'hier soir.

La situation est maintenant désespérée pour les Cardinals et bien que plusieurs jours doivent encore s'écouler avant que les Cardinals soient mathématiquement éliminés, rares sont ceux qui leur concèdent maintenant la moindre chance de remporter le championnat.

Ce sera donc une série mondiale pour New-York avec les Dodgers et les Yankees aux prises et on peut s'attendre à ce que cette série soulève un enthousiasme sans borne dans Flatbush, où les Dodgers sont excessivement populaires.

LES DODGERS ONT DES CHANCES

Cette série devrait aussi être des plus intéressantes. En effet, la tenue des Yankees au cours des récentes semaines n'a rien eu de bien intéressant .De plus, ils sont maintenant assurés du championnat et par le fait même portés à se relâcher. Par contre, les Dodgers, bien que presqu'assurés de l'emporter devront toutefois continuer à batailler bien que la pression devienne de jour en jour beaucoup moins forte.

Les Dodgers devraient donc arriver à la Série Mondiale en meilleure condition que leurs rivaux et avec l'esprit combattif dont ils ont fait preuve durant toute la saison ils pourraient causer beaucoup de difficultés aux champions de la ligue Américaine.

NOMBREUSES ACTIVITES LOCALES

Le baseball est maintenant terminé à Montréal, mais ceci ne signifie aucun relâchement dans les activités sportives. En effet, même avec la disparition du baseball, les activités sont passablement nombreuses à Montréal cette semaine. Il y eut hier soir une séance de boxe, ce soir il y a un programme de lutte au Forum et dimanche après-midi les Alouettes ouvriront leur saison locale en rencontrant les Rough Riders d'Ottawa, qui ont déjà connu deux victoires dans le Big Four et que les Alouettes rencontreront tout d'abord samedi à Ottawa avant l'ouverture de la saison, ici, dimanche.

OTTAWA VS MONTREAL AU FOOTBALL

Il semble que la lutte pour le championnat cette saison se fera entre les Rough Riders et les Alouettes. En effet, les puissants Argonauts ont considérablement désappointé au début de la saison en subissant deux défaites consécutives contre les Rough Riders et les Alouettes et il semble que leur règne en tête du "Big Four" soit sur le point de prendre fin. En ce qui concerne les Tigers d'Hamilton, avec ou sans Filchock, ils semblent destinés à occuper de nouveau la dernière place dans le classement.

LE CHOIX SERA DIFFICILE

S'il faut en juger par les candidats qui se rapporteront au camp d'entrainement des Canadiens lundi prochain, Dick Irvin aura l'embarras du choix dans la formation de son équipe. Il reste maintenant à savoir si ces candidats sont de calibre pour la ligue Nationale.

Les Leafs de Toronto auront cette année une puissante équipe. Plusieurs des jeunes joueurs, qui l'an dernier en étaient à leurs premières armes dans le circuit majeur, ont maintenant acquis de l'expérience et seront beaucoup plus difficiles à mâter.

Le Toronto dès sa première année de reconstruction, s'est assuré la coupe Stanley. Espérons qu'il en sera de même pour les Canadiens, mais il arrive très rarement qu'une telle chose se produit lorsque l'on tente des expériences.

Johnny Greco remporte une victoire décisive sur Cosby Linson au Forum

(Par Armand JOKISCH)

Johnny Greco a hier soir vengé de façon décisive l'échec que lui faisait subir à la Nouvelle-Orléans, Cosby Linson, il y a quelque temps en l'emportant sur ce boxeur dans une rencontre de 10 rondes. Plus de 7,000 personnes ont été témoins d'une rencontre vivement disputée, même si elle parut à certains moments terne pour ceux qui sont en quête de sang et de sensations.

Cosby possède un style excessivement difficile à résoudre et donne l'impression d'être une machine à mouvement perpétuel. Il ne cesse jamais de frapper mais malheureusement ses coups ne possèdent pas d'autorité et de plus manquent aussi souvent de précision.

Greco favorisa toutefois son style lorsqu'au début du match il opta pour un combat à courte portée. Avec des engagements à courte portée continuels, les coups de Linson portèrent beaucoup plus souvent que ceux de Greco, qui a besoin d'espace pour laisser partir les siens.

A la fin des cinq premières rondes, l'auteur de ces lignes enregistrait un match nul, chaque boxeur ayant gagné deux rondes pendant que l'autre était nulle.

Greco se met à l'oeuvre

Les deux boxeurs annulèrent ensuite à la sixième alors que les corps à corps se continuèrent, mais à compter de la septième ronde, Greco tint son adversaire à courte portée pour le marteler avec de solides crochets de gauche et de formidables droites, reprenant ainsi les devants grâce à cette ronde. Les deux boxeurs annulèrent de nouveau à la huitième ronde alors que Greco, qui commençait à fatiguer sembla se reposer de l'effort fourni durant la manche précédente pendant que Linson s'arrangeait toujours pour lui tenir un bras en s'accrochant à lui, frappant en même temps de l'autre main.

Ce fut durant les deux dernières rondes que Greco démontra toute sa force et son courage. Il refusa alors de permettre à Linson de s'approcher de lui et compta à de multiples reprises avec son crochet de gauche auquel venaient se mêler de solides droites. Greco remporta ses deux dernières rondes pour s'assurer une victoire décisive.

Linson s'est toutefois révélé comme un formidable encaisseur et absorba tous les coups de Greco sans broncher, bien qu'il ait été secoué à une couple de reprises. De fait, Greco avait les deux mains enflées à la fin du match à la suite des redoutables coups qu'il avait portés à la tête de son adversaire.

Linson est en même temps un boxeur des plus erratiques. Au cours de ses offensives furieuses alors qu'il bûchait des deux mains, nous l'avons vu à maintes reprises frapper en bas de la ceinture. Une seule fois il fut averti par l'arbitre Al Decary et même en cette occasion, ce dernier ne lui enleva pas la ronde.

Il a été difficile de comprendre les huées qui signalèrent le verdict rendu par l'annonceur. La seule explication que nous ayons pu y apporter est que les spectateurs huaient Linson, croyant que ce dernier avait craint son adversaire.

Swain se montre solide

Dans la semi-finale, qui fut disputée après la rencontre principale, Ted Swain, de Toronto, a remporté la victoire sur Pat Flowers de la Nouvelle-Orléans. Le petit boxeur de couleur a affiché une magnifique tenue, faisant preuve de courage tout particulièrement durant les dernières rondes alors que la force de Swain s'afficha.

Flowers reçut une terrible fessée durant les deux dernières rondes et non seulement il refusait d'aller au plancher, mais fonçait toujours sur son adversaire. Cette rencontre fut le combat le plus intéressant de la soirée, car les deux adversaires ont échangé coup pour coup du commencement à la fin.

Daoust vaincu

Charlie "Gabby" Lewis un boxeur de couleur de New-York, s'est révélé beaucoup trop solide pour le vétéran Ray Daoust dans une autre rencontre de huit rondes. Il fut évident dès le début que Daoust réalisait qu'il aurait fort à faire si le combat durait les huit rondes réglementaires et il fit tout en son possible pour l'emporter par mise hors de combat durant les premières rondes.

Début furieux

Il débutait très rapidement portant de formidables coups au nègre dans l'espoir de le mettre hors de combat. Dès le début de la quatrième ronde, un crochet de la gauche et un direct à la machoire envoyèrent Daoust au plancher. Il se releva au compte de 8. Quelques instants plus tard un crochet de gauche l'envoyait de nouveau au plancher, mais Daoust se relevait sans prendre le compte. Il réussit par un magnifique jeu de tête à tenir son adversaire en respect durant la balance de la ronde, mais dès le début de la cinquième ronde, un autre crochet de la gauche, suivi de deux directs de la droite l'envoyèrent de nouveau au plancher et l'arbitre Tommy Sullivan ne prit pas le temps de compter, mais leva le bras de Lewis en signe de victoire.

Match nul

Solly Zalter, de Montréal, et Pat Flanagan, de London, Ont., ont fait match nul dans la troisième rencontre de huit rondes. Cette rencontre débuta furieusement et fournit beaucoup d'action durant les quatre premières rondes, mais après que l'un et l'autre eurent fortement été secoués, ils refusèrent de prendre des chances inutiles et la rencontre perdit de son attrait, se terminant finalement par un verdict nul.

Dans le premier match de la soirée, Paul Thibeault, de Montréal, a remporté la victoire en quatre rondes sur Raymond Moisan, grâce à son agressivité. Moisan a affiché une belle tenue avec son jab de la gauche mais son diminutif adversaire refusa continuellement de reculer et s'assura la décision des juges par ses tactiques agressives.

Les Seal Gulls d'Atlantic City et le Baltimore, deux équipes de la ligue amateur de l'Est des Etats-Unis, s'entraineront à l'Auditorium de Verdun au début du mois d'octobre.

Paul Néron conserve son titre

Paul Néron a conservé son championnat provincial et mondial des poids moyens en remportant la victoire sur Sam Chuck dans la rencontre principale de la séance de lutte au stade Samson. Les deux lutteurs perdirent tout d'abord chacun une chute alors qu'ils furent tous deux comptés hors de l'arène lors du premier engagement et le champion revint à la charge pour s'assurer la victoire en prenant l'unique chute du match en 14 minutes.

Marcel Ouimet a conservé le championnat de Montréal en l'emportant sur Jim "Tiger" Delisle alors que ce dernier fut disqualifié au bout de 14 minutes dans la semi-finale.

Jacques Larose a remporté la victoire en 18 minutes sur Jean Latreille dans le match spécial, pendant que Lou Carlo a défait Fred Chuck en 14 minutes dans une préliminaire. Une autre préliminaire a été marquée par une victoire pour Joe White sur Fernand Clermont en 17 minutes pendant que Kid Martin a défait Raymond Couture en 26 minutes dans le premier match de la soirée.

Newhouser battu

Les Sénateurs de Washington ont défait les Tigers de Détroit au compte de 4 à 1. Lake des Tigers et Evans des Sénateurs ont frappé chacun un coup de circuit. Hal Newhouser a été chargé de la défaite.

Détroit	000 001 000	1	4	8
Washington	020 011 00x	4	8	1

Newhouser, Hutchinson te Wagner; Wynn et Evans.

Lodormobile

MONTE-CHARGE A FOURCHE ET A PELLE

Enleve, monte et transporte

Jusqu'à 10,000 LIVRES — sur la fourche

ou

60 PIEDS CUBES, à la pelle

- Fourche de levage pour empiler, charger et déplacer toutes sortes d'objets.
- Pelle pour empiler et charger en volume du charbon, du sable, etc.
- Changement d'un procédé à l'autre en moins de trois minutes.
- Il peut virer sur une pièce de monnaie, et se tire facilement des recoins les plus difficiles.
- Va d'une tâche à l'autre avec la rapidité de l'auto.
- Il se monte et se baisse tout en se déplaçant.

Prenez rendez-vous sans délai pour en voir une démonstration à votre propre usine ou à nos cours d'essai.

Seul distributeur pour Québec

Chas. Cusson Limitée
MONTREAL
Québec Val d'Or

Réclamation de la CTCC

L'ouvrier marié libéré de l'impôt sur le revenu

ST-HYACINTHE, 16. (Par Jacques Delisle) — **Les délégués au congrès de la CTCC ont abordé cet après-midi le problème des allocations familiales et celui de l'impôt sur le revenu.**

En marge des allocations, ils ont demandé au gouvernement fédéral de les continuer aux enfants âgés de plus de 16 ans qui poursuivent leurs études, qu'il assure un taux égal pour tous les enfants sans égard au nombre et qu'il les augmente, ces allocations, en pourcentage correspondant à l'augmentation du coût de la vie.

L'impôt

Au sujet de l'impôt, les délégués des Syndicats réclament que les ouvriers mariés soient exemptés d'impôts s'ils gagnent des salaires inférieurs à $3000 et que les célibataires en soient également exemptés s'ils gagnent moins de $2,000.

La CTCC souhaite que le gouvernement fédéral apporte un amendement à la loi de l'impôt sur le revenu dans le sens suivant:—

Le gouvernement devrait faire toute réclamation en ce qui concerne l'impôt sur le revenu d'un salaire dans les douze mois qui suivent la déposition du rapport;

Dans le cas où le département serait faite après l'expiration du délai de douze mois mentionné plus haut cette réclamation ne devrait comporter aucun intérêt, (ce serait la pénalité du département), et si des intérêts devaient être exigés, ceux de l'année concernée devraient être réclamés.

Dans le cas ou le département serait dans l'obligation de faire un remboursement, cela devrait s'effectuer aussi dans les douze mois qui suivent la déposition du rapport d'impôt. Si ce laps de temps était dépassé, le gouvernement devrait accorder aux contribuables, le même taux d'intérêt qu'il imposerait à ces contribuables s'ils étaient en défaut.

La Fédération croit qu'il y a matière à rendre justice aux contribuables canadiens.

La CTCC réclame enfin du gouvernement fédéral un amendement à la loi de l'impôt sur le revenu pour faire exempter totalement les frais médicaux sur le revenu global avant de prélever l'impôt.

En marge du problème de l'immigration au pays, la CTCC en congrès à St-Hyacinthe actuellement a adopté aujourd'hui l'attitude suivante:—

Elle demande au gouvernement fédéral d'apporter d'abord une solution aux problèmes du logement et du chômage avant de penser à faire entrer dans notre pays des immigrants. Elle souhaite de plus que l'immigration au Canada soit parfaitement contrôlée.

CERTAINS CHEFS GUERILLEROS PRÊTS À ACCEPTER L'AMNISTIE

ATHENES, Grèce, 16. (B.U.P.) — Le premier ministre Thémistocle Sophoulis a annoncé, ce soir, avoir reçu des lettres de plusieurs guerilleros déclarant qu'ils étaient prêts à déposer les armes, mais les combats dans le nord augmentent d'intensité.

Les dépêches de presse mandent qu'une force de guerilleros s'est infiltrée au centre de Larissa; une autre bande a mitraillé des gardes à Salonique avant d'être chassée par des tanks et des corps de défense civils. Des avions grecs ont laissé tomber des milliers de circulaires dans le territoire des guerilleros, leur annonçant l'offre d'amnistie du gouvernement. Mais l'armée grecque continue son offensive dans la région de Kaimaktsalan et des bandes de guerilleros ont raidé plusieurs villes grecques le long de la frontière yougoslave.

$60,000,000. accordés d'ici quelques jours à l'Angleterre

L'argent retiré du Fonds monétaire est en règle avec l'accord de Bretton Woods — La Grande-Bretagne a maintenant $140,000,000. pour faire face à ses engagements financiers et éviter le désastre

LONDRES, 16. (B.U.P.) — L'Organisation du Fonds monétaire international a consenti à assurer $60,000,000 pour apaiser la Grande-Bretagne dans le besoin, "d'ici quelques jours", en échange de livres sterling, annonçait le Trésorier, ce soir.

C'est la première fois que l'Angleterre retire de l'argent du Fonds, organisé en vertu de l'accord de Bretton-Woods afin de favoriser les placements internationaux pour la réhabilitation des pays dévastés par la guerre et de promouvoir le commerce.

$140,000,000 en tout

Selon la charte de l'organisme, la Grande-Bretagne est autorisée à retirer jusqu'à $320,000,000. par an, durant les quatre années qui suivront sa première souscription de $1,300,000,000. Et au cours des neuf premiers mois, ele n'aura pas à payer d'intérêts sur les dollars achetés du Fonds monétaire.

Cette récente décision, pour aider l'Angleterre à lutter contre son désastre financier, est survenue à la suite de la vente, aux Etats-Unis, hier soir, de $80,000,000. en or, sur ses réserves. Cette mesure accorde à la Grande-Bretagne la somme de $140,000,000. pour faire face à ses engagements financiers.

On fait remarquer dans les milieux de l'organisme international que cette transaction n'avait rien à voir avec le secours de la Banque mondiale, et concordait avec les règlements du Fonds pour porter assistance aux pays nécessiteux.

La Grande-Bretagne possède encore $2,320,000,000. en or et en dollars, en réserve, mais c'est là sa dernière défense contre un désastre économique. Il ne reste plus que $400,000,000. de son emprunt de $3,750,000,000. aux Etats-Unis.

Entretiens

Plus tôt, aujourd'hui, le secrétaire de la Trésorerie John-W. Snyder a discuté de la crise économique européenne avec le premier ministre Clement Atlee et le secrétaire aux Affaires étrangères Ernest Bevin.

Après les entretiens, Snyder a commenté: "Je n'ai fait qu'écouter. Nous avons parlé de la situation économique en Europe". Comme on lui demandait s'il avait été question de la condition actuelle en Grande-Bretagne, il a répliqué: "Le nom de l'Angleterre n'a pas été mentionné."

Dans les milieux britanniques bien renseignés, on est d'opinion que Bevin a fait remarquer que la disette du dollar anglais ne constituait pas un cas isolé, et que d'autres pays européens connaissaient la même situation.

Snyder doit rencontrer plus tard sir Stafford Cripps, président de la Chambre de Commerce, et le ministre du Ravitaillement John Strachey.

Coût exorbitant du pain de seigle

Toronto, 16, (B.U.P.) — Les boulangers de pain de seigle ont déclaré aujourd'hui que le coût de la farine de seigle avait tellement haussé au cours des deux derniers jours qu'ils auront probablement à discontinuer leurs opérations jusqu'à ce que les prix redescendent.

Un porte-parole de la Maple Leaf Milling Company a dit que le nouveau prix de la farine de seigle était de $17 le baril. Samedi le prix du baril de farine de seigle était de $4.50. Max Copeland, gérant des ventes de New Health Bakery, de Toronto a dit: "le prix courant est au-delà des capacités du public consommateur". Il a ajouté qu'avec le prix actuel de la farine le coût d'une miche de pain de seigle coûterait environ 25 cents au lieu du prix ordinaire de 9 cents. "Le pain de seigle deviendra alors un luxe et non plus une denrée principale", a-t-il fait remarquer.

Beau succès pour la Colombie Br.

Ottawa, 16 (B.U.P.) — Des programmes récréatifs pour les groupes d'écoliers sont en honneur en nombre suggestif en Colombie-Britannique, et servent de travail expérimental dans les récréations en famille et dans les classes préscolaires, annonce le Dr Doris-W Plewes, assistante-directrice du Conseil national de Physical Fitness Association.

En présentant son rapport à la huitième réunion annuelle du Conseil, le Dr Plewes a mentionné aux délégués que le programme de l'Association et le succès marqué dans les écoles pour ces jeux instructifs signifiait une amélioration dans les jeux de groupe et la préparation à la direction dans la vie. Spécialement en Colombie, précisa-t-elle, le progrès a été remarquable en ces domaines.

Aranha est élu président de l'Assemblée de l'O.N.U.

L'assemblée a passé outre aux désirs des Etats-Unis pour élire le délégué du Brésil — Les deux votes consécutifs ont donné au vainqueur 19 votes contre 22 pour son adversaire, le candidat des Etats-Unis

Hall des Nations-Unies, Flushing, N.-Y., 16. (B.U.P.) — L'assemblée générale des Nations-Unies, qui tenait aujourd'hui une session des plus décisives, a défié les volontés des Etats-Unis et élu Oswaldo Aranha, du Brésil, au poste de président de l'Assemblée.

Aranha a été choisi, malgré le désir des Etats-Unis de voir élire le ministre aux Affaires étrangères Herbert Evatt, délégué de l'Australie.

Les nations de l'Amérique latine, irritées des prétentions américaines, préconisèrent l'élection d'Aranha, qui avait allégué, quelques heures à peine avant la décision de l'Assemblée, que ce choix pouvait conduire le monde à la guerre ou à la paix.

Il a fallu deux votes consécutifs pour l'élection d'Aranha. Le vote décisif était de 29 pour le vainqueur et de 22 pour Evatt. Au premier scrutin, Aranha reçut 26 voix, Evatt 23 et le ministre tchèque aux Affaires étrangères Jan Masaryk, 6. Il a fallu un second vote parce qu'au premier tour, aucun des trois candidats n'avait obtenu la majorité requise des 55 membres de l'O.N.U.

Le groupe soviétique appuyait l'élection de Mazaryk et lui a même accordé quatre votes au deuxième scrutin, alors qu'il n'était plus candidat.

Les délégués ont décidé d'élire six présidents de comité et sept vice-présidents de l'Assemblée qui, de même qu'Aranha, composeront l'élément qui manquait au Comité d'Administration de l'O.N.U.

Le ministre aux Affaires étrangères Joseph Bech, du Luxembourg, est devenu président du Comité politique; il fut élu par la Grande-Bretagne. La Russie a nommé le ministre polonais Zygunt Modzewleski, et le vote a donné 42 bulletins à Bech, contre 13 pour Modzewleski.

Les vice-présidents à l'Assemblée étaient: 48 votes pour les Etats-Unis et autant pour la Grande-Bretagne; 47 votes pour la Chine et la France; 44 votes pour la Russie et le Mexique. Quant à Cuba et l'Ukraine, après avoir obtenu 27 voix seulement, leur candidature fut retirée.

Appels aux industriels

Manchester, Angleterre, 16 (B.U.P.) — Sir Stafford Cripps, président de la Chambre de Commerce, a demandé aujourd'hui à tous les industriels de Grande-Bretagne de voir à ce que les ouvriers ne profitent pas "des conditions critiques actuelles pour affecter la piètre situation du travail et des salaires".

Cripps a prétendu que le programme d'exportation du gouvernement serait appuyé si "l'industrie tenait compte de cette précaution et si les chefs d'unions de commerce acceptaient comme base l'étude des propositions des ouvriers".

Selon sir Cripps, les unions s'opposaient aux plans du gouvernement pour la réinstallation des ouvriers, en vue d'obtenir une production plus grande et efficace, parce qu'ils craignaient un retard dans le commerce et une autre vague de chômage.

Le président de la Chambre de Commerce anglaise a demandé aux administrateurs de l'industrie du coton une augmentation immédiate de la production d'au moins dix pour cent.

Ouverts de 9 h. à 5 h. 30.
tous les jours samedi compris.

AUJOURD'HUI

Combinaisons "Stanfield"

tricot laine (étiquette rouge)
Tailles: 36 à 44
pour hommes et jeunes gens
5.40

C'est maintenant qu'il faut venir acheter ces combinaisons qui seront sous peu nécessaires à celui qui travaille au grand air. Tricot par côtes, épais et tout laine. Manches et jambes longues.

GILETS — Même tricot par côtes tout laine.— Poitrine: 36 à 44. 3.00

CALEÇONS Même tricot tout laine par côtes. Tailles: 36 à 42. 3.00

DUPUIS — rez-de-chaussée (Ste-Catherine)

Dupuis Frères LIMITÉE

RAYMOND DUPUIS, président — A.-J. DUGAL, v.-p., et gér. gén.