

**le lac:st:jean**

HEBDO DE L'ANNÉE

HEBDOMADAIRE RÉGIONAL 68 PAGES

Vol. XLI N° 32  
Alma, le mercredi 28 décembre 1983

65¢

Participez à notre concours  
**PHOTO-PUZZLE**

**2300\$**

— Voyez tous les détails en pages 14 et 15

**225 \$  
millions  
pour amener  
le gaz dans  
la région**

—page 3



**BONNE ET HEUREUSE ANNÉE**  
à tous nos lecteurs  
et annonceurs!

# La rétrospective 1983

10 PAGES

**Déménagement à Alma  
du bureau d'enregistrement**

**Hébertville  
proteste!**

—à lire en page 6

**SPORTS...**

**Revue sportive  
de l'année 1983**

—pages 55-56-59-61-62

Après le match Aiglons-SS

**Vandalisme au  
Centre sportif  
de Métabetchouan**

—page 67



La boutique  
du plus grand choix  
au Lac-Saint-Jean

être belle et à la mode  
s'habiller chez...

**Bella**

LA PLAZA

Beaucoup plus pour l'industrie,  
l'agriculture et d'autres citoyens d'Alma

# Hausse moyenne des taxes de 2,62%

Par Claude GARON

ALMA—À l'exception des compagnies Price et Alcan, mais aussi de certaines catégories d'agriculteurs ou même d'individus qui ont réalisé d'importants travaux de rénovation au cours des dernières années, l'ensemble des contribuables d'Alma s'en tirera en moyenne avec une hausse de 2,62% de son compte de taxes, en 1984, et ce, même si le budget s'accroît de 9,76%, passant de 13 260 531 \$ à 14 555 252 \$.

Comme l'a expliqué le maire Gabriel Fortin dans son allocution de présentation, l'augmentation du budget est due à deux facteurs principaux, soit le paiement, en 1984, du solde de la facture du nouveau rôle d'évaluation ainsi que la création d'une réserve de 225 000 \$ pour parer à d'éventuelles contestations de cette nouvelle évaluation. «Sans ces

deux items, nous sommes assurés que la croissance du budget aurait été quelque peu inférieure à 5%», a assuré M. Fortin.

## L'ÉVALUATION

À propos du rôle d'évaluation, une obligation en vertu d'une loi adoptée en 1979 par l'Assemblée nationale, notons que la valeur des biens imposables s'accroît dans des proportions imposantes pour atteindre 521 \$ millions, comparativement à 351 \$ millions dans l'ancien rôle. Dorénavant, les propriétés almatois, comme celles de l'ensemble du Québec, sont évaluées à 100% de leur valeur marchande et il s'agit là, dans l'optique gouvernementale, de s'assurer d'un effort fiscal plus équitable entre tous les contribuables. Certains pourront s'étonner de voir la valeur de leur propriété croître considérablement mais il faut également savoir qu'il n'y avait eu aucune évaluation systématique au cours des dix dernières années. «La première question que le contribuable doit se poser, de dire M. Fortin, c'est de se demander si, effectivement, il serait disposé à vendre sa maison à un coût moindre que son évaluation. Si la réponse est non, il est alors inutile de contester son évaluation».

Bien sûr, une si nette remontée de l'évaluation a été compensée par un ajustement à la baisse du taux d'imposition qui se chiffre à 1,34 \$ du 100 \$ d'évaluation en 1984, alors qu'il était de 1,804 \$ au cours de l'année qui s'achève. Les tarifs des services demeurent cependant inchangés, 70 \$ pour l'aqueduc, 30 \$ pour la cueillette des ordures et 8,04% pour la valeur locative.

## UNE FRAGILE REPRISE

Considérant que ce budget s'inscrit dans la continuité de ceux adoptés au cours des dernières années, une période où la nécessité de revoir le système de gestion et les priorités de développement s'est faite plus impérieuse, le maire Fortin a ajouté que ce budget excluait toute augmentation de services et toute hausse substantielle de salaire, même pour les employés municipaux qui négocient présentement le renouvellement de leur convention collective. «La reprise, écrit-il, est trop fragile, la crise a été

trop sévère pour relâcher immédiatement le cordeau et se lancer dans des hausses effrénées où tout le monde à la fin sort perdant».

Comparativement parlant, il semble que les Almatois demeurent les moins taxés parmi les contribuables des autres villes importantes de la région. Pour une propriété évaluée à 44 000 \$, un contribuable almatois acquittera, en 84, une facture totale de taxes de 689,60 \$, incluant tous les services. À La Baie, le même contribuable paiera 730,80 \$, celui de Jonquière 807 \$ et celui de Chicoutimi 1 106,80 \$.

## LE RÉSEAU ÉLECTRIQUE TOUJOURS PAYANT

Le budget de 1984 n'est pas en cela différent de celui des années antérieures et il montre que le réseau électrique municipal demeure une source très intéressante de revenus, 1 452 259 \$ net en 84, résultat de revenus de 5 324 563 \$ contre des dépenses de 3 872 304 \$. Entre autres, les dépenses de la prochaine année seront plus importantes aux chapitres de l'amélioration du réseau de distribution, des immobilisations ainsi que de la machinerie et des véhicules.

## REVENUS ET DÉPENSES

Dans le sommaire du budget, on observe par ailleurs que les taxes constituent l'essentiel des revenus municipaux, 9 613 938 \$. Les compensations pour taxes, 2 026 350 \$, les autres revenus de source locale, ce qui inclut le réseau électrique, 2 044 199 \$, les services rendus à des personnes, 552 173 \$, et à d'autres municipalités, 21 600 \$, pourvoient également au trésor municipal. Quant aux dépenses, elles se lisent comme suit: administration 2 888 741 \$, sécurité publique 1 501 827 \$, transport routier 1 451 470 \$, hygiène du milieu 899 061 \$, urbanisme et mise en valeur du territoire 695 049 \$, loisirs 1 418 221 \$, édifices et machinerie 1 671 110 \$, immobilisations 103 200 \$ et service de la dette 3 926 573 \$.

Le service de la dette et incidemment le poste budgétaire le plus gourmand avec 27% du total. La dette obligatoire municipale atteint maintenant 20 562 445 \$, 3,93% de l'évaluation imposable et 781,84 \$ par citoyen.

# Le projet d'une usine de panneaux gaufrés est confirmé

ALMA (C.G.)—Objet de rumeurs depuis quelques semaines déjà, le projet de construction d'une usine de panneaux gaufrés au Lac-Saint-Jean est maintenant confirmé.

Lors d'une assemblée générale spéciale tenue quelques jours avant Noël, le Syndicat des producteurs de bois du Saguenay—Lac-Saint-Jean a reçu le mandat de ses membres d'entreprendre les démarches en ce sens dès le début du mois de janvier afin que le tout se concrétise dans les plus brefs délais.

Dans un communiqué de presse émis au lendemain de l'assemblée, le Syndicat précise que le coût du projet est estimé à 40 \$ millions et qu'il devrait créer entre 400 et 500 emplois directs et indirects.

Fort de ses 6 000 membres, le Syndicat entreprendra par ailleurs, en janvier une campagne de souscription. En un mois, on compte ainsi recueillir 2 \$ millions et des sondages réalisés auprès des membres indiquent que cette somme pourrait atteindre ultérieurement entre 4 \$ et 5 \$ millions.

Outre qu'il créerait des emplois, une telle usine permettrait l'utilisation d'environ 125 000 cordes de tremble par année.

# Municipalités du secteur Nord: budgets prudents sans importantes hausse de taxes

Par Claude GARON

ALMA—Comparativement à 1983, les finances de la plupart des municipalités du secteur Nord du comté de Lac-Saint-Jean varieront très peu en 1984 et personne ne sera étouffé par des hausses fulgurantes de son compte de taxes.

À l'Ascension, le budget de 695 318 \$ adopté par le Conseil municipal représente une hausse de 5,9% et les élus ont augmenté de 0,05 \$ le taux de la taxe foncière qui se situe ainsi à 0,95 \$ du 100 \$ d'évaluation. Dans l'ensemble, la charge fiscale des contribuables s'accroît de 3%.

L'aqueduc et l'égoût coûteront respectivement 80 \$ et 40 \$ par logement par année, la même chose qu'en 1983, la taxe des vidanges augmente légèrement, de 40 \$ à 41,50 \$ alors que la taxe des chalets a été fixée à 18,50 \$. La taxe sur la valeur locative demeure pour sa part inchangée à 9%.

## NOTRE-DAME-DU-ROSAIRE

Dans la municipalité de Notre-Dame-du-Rosaire, le budget de 207 494 \$ adopté la semaine dernière est légèrement en hausse par rapport à celui de 1983 qui atteignait 191 989 \$. Grâce à un surplus budgétaire de 26 000 \$, auquel il faudrait ajouter une somme de 50 000 \$ ayant servi à la construction d'une nouvelle caserne de pompiers en 83, le taux de la taxe varie à peine, 9695 \$ contre 9684 l'an dernier. Les taxes de services demeurent pour leur part au même niveau, 96 \$ pour l'aqueduc, 54 \$ pour l'égoût et 50 \$ pour les vidanges.

Quant à la taxe sur les chalets, elle diminue de moitié, soit de 20 \$ à 10 \$.

## SAINT-LÉON

Pour combler l'écart d'environ 15 000 \$ entre les budgets de 1983 et 1984, ce dernier se chiffrent à 380 826 \$.

Le conseil municipal a augmenté de 2 cents le taux de la taxe qui atteint ainsi .77 \$ du 100 \$ d'évaluation. À 410 \$, le même niveau que l'an dernier, la taxe sur le service d'aqueduc demeure le principal fardeau fiscal des contribuables. La taxe d'égoût est identique à 35 \$ alors que le coût des ordures ménagères a été majoré de 40 \$ à 45 \$.

## SAINTE-MONIQUE

Phénomène peu fréquent de nos jours, le budget de la municipalité de Sainte-Monique diminue de 9 000 \$ en 1984 et totalise maintenant 382 000 \$.

Quant au taux de la taxe, il est passé de .88 \$ à .98 \$ du 100 \$ d'évaluation. Les taxes de services demeurent cependant identiques, 41,50 \$ pour les vidanges et 240 \$ pour l'aqueduc.

## SAINT-NAZAIRE

Enfin, à Saint-Nazaire, le budget de 548 742 \$ comportera une augmentation de la facture de taxes du contribuable de l'ordre de 6% et ce, même si le taux d'imposition diminue de 0,01 \$ pour se chiffrer à 0,56 \$.

Les contribuables qui ne sont pas reliés au réseau municipal d'aqueduc seront cependant exemptés de toute augmentation.

À Saint-Nazaire, la taxe d'aqueduc et d'égoût coûte 175 \$ par année et les vidanges 42 \$, au lieu de 40 \$ en 1983. La taxe spéciale est cependant majorée de 0,08 \$ et elle se chiffre ainsi à .71 \$ du 100 \$ d'évaluation.

## L'ÉVALUATION

On notera par ailleurs que l'entrée en vigueur des nouveaux rôles d'évaluation comporte peu d'incidences dans ces diverses municipalités.

Cela tient au fait que les ajustements requis ont été apportés au cours des dernières années.

## Métabetchouan

# Augmentation des taxes

MÉTABETCHOUAN—Les édiles municipaux de la ville de Métabetchouan ont adopté dernièrement le budget pour l'année 1984. Les prévisions budgétaires de la ville pour l'ensemble des activités municipales s'établissent à 1 603 480 \$.

L'assainissement des eaux occupe une large part de l'assiette alors qu'une somme de 40 000 \$ est prévue à cet effet. La facture de taxe augmente en moyenne de 35 \$ pour une propriété évaluée à 40 000 \$ et de 90 \$ pour les contribuables qui sont raccordés aux égoûts municipaux.

La marge de manoeuvre demeure très mince dans ce budget puisque les frais fixes s'établissent à plus de 1 400 000 \$. Il reste aux élus de Métabetchouan une modique somme de 193 000 \$ approximativement pour les budgets de législation, l'administration financière, les assurances de toutes sortes, etc.

Quant à la dette totale, elle grimpe à 3 191 305 \$ incluant les dépenses réalisées au Centre sportif en 1983.

## TAXATION

Les contribuables de Métabetchouan devront déboursier un peu plus en 1984 puisque le taux de la taxe foncière passe de 1,75 \$ à 1,85 \$, soit une augmentation de 10 cents du 100 \$ d'évaluation.

Chaque logement situé dans le secteur urbain contribuera d'un 55 \$ additionnel pour la taxe d'égoût qui atteint ainsi 125 \$. Ceci est en prévision de la réalisation du programme d'assainissement des eaux usées.

La taxe d'eau demeure la même que l'an dernier, soit 125 \$ par logement alors que la taxe pour l'enlèvement des ordures est portée de 60 \$ à 55 \$, soit une diminution de 5 \$ par rapport à l'année précédente.

Rappelons que la propriété moyenne à Métabetchouan est évaluée à 40 000 \$. Enfin, le réseau d'aqueduc du rang II qui date des années 20 sera refait en entier en 1984 pour un coût approximatif de 100 000 \$. Une subvention de 66 200 \$ du coût total des travaux sera versée dans le cadre du programme PAIRA.

Un investissement de 225 \$ millions

# Ottawa a donné le feu vert pour le gazoduc

Par Jean-Pierre GIRARD

ALMA—C'est officiel, la construction d'un embranchement de gazoduc pour amener le gaz naturel au Saguenay—Lac-Saint-Jean débutera incessamment. Cet embranchement coûtera quelque 225 \$ millions de dollars et les coûts seront intégralement défrayés par le gouvernement fédéral.

C'est ce que confirmait jeudi dernier à Jonquière le ministre de l'Énergie, des Mines et des Ressources du Canada, M. Jean Chrétien, qui était accompagné pour la circonstance des quatre députés libéraux-fédéraux de la région.

Le ministre Chrétien a précisé que c'est la compagnie Gaz Inter-Cité Québec (GICQ) qui sera le maître d'oeuvre de ce projet qui devrait être réalisé en 1984.

Si le fédéral a donné son OK pour cette décision, c'est que plusieurs entreprises importantes ont signifié leur intention de remplacer le mazout qu'elles utilisent actuellement par le gaz naturel. Dans la région, la compagnie Price a déjà signé un contrat pour utiliser le gaz naturel à ses usines d'Alma et de Kénogami. Alcan a manifesté son intention de faire de même.

M. Chrétien a d'ailleurs indiqué que le gouvernement a préféré attendre que Gaz Inter-Cité obtienne ces importants contrats d'approvisionnement avant de se lancer dans la construction de cet embranchement.

Ça se comprend, puisque les contrats industriels, ajoutés aux projections de consommation dans les secteurs résidentiel et commercial représentent une utilisation à 65% de la capacité du gazoduc.

## PCEQ

Cette décision se situe évidemment dans le cadre du programme de construction des embranchements du Québec (PCEQ) qui a jusqu'ici amené le gaz naturel à Shawinigan—Grand-Mère, au Parc industriel de Bécancour à Sherbrooke, à Granby et dans d'autres villes de l'Estrie.

M. Chrétien n'a pas oublié de préciser que son gouvernement remplit ainsi son engagement de rendre accessible le gaz naturel de l'Ouest canadien aux Québécois. «Ce faisant, il remplit également ses engagements concernant l'expansion de nouveaux marchés pour le gaz naturel de l'Alberta» commentait le ministre.

## EMPLOIS

Il a également souligné que cet investissement profitera aux travailleurs et aux entrepreneurs de la région et du Québec puisque la construction de cet embranchement procurera l'équivalent de 2,000 années-personnes en emplois directs ainsi que plusieurs centaines d'emplois indirects. «De plus, les travaux commenceront au moment

où les emplois saisonniers sont les moins nombreux, ce qui ne pourra qu'être profitable pour ces travailleurs» analysait le ministre.

On prévoit également que de nouvelles entreprises verront le jour et d'autres prendront de l'expansion afin d'assurer les divers services reliés à l'arrivée du gaz naturel. «Le gaz naturel peut aider nos industries à devenir plus efficaces et ce combustible offrira aux propriétaires de maisons l'occasion de réaliser des économies substantielles dans leur facture de chauffage» disait-il.

## PÉTROLE

Le Québec doit présentement compter sur le pétrole pour satisfaire environ 60% de ses besoins énergétiques. La part de l'électricité est d'environ 30%. Le gaz naturel ne sert que dans 10% des cas seulement. Avec ces nouvelles possibilités, on estime donc que la part du gaz naturel dans l'actif du bilan énergétique québécois atteindra 16 à 18% d'ici 1990.

De son côté, le fédéral a déjà adopté un certain nombre de mesures pour diminuer sa part de taxes prélevées sur le gaz, et la réduira encore plus le 1<sup>er</sup> février 84. Les taxes fédérales représenteront alors seulement huit cents de chaque dollar que doit déboursier le consommateur de gaz naturel.

## Tirage des 55 kilomètres

# Ils gagnent la maison et l'habiteront

ALMA (C.G.)—Deux résidents d'Alma, Réjeanne Sabourin, une institutrice à l'école Saint-Jude, ainsi que son frère Réal, un employé de la papeterie Abitibi-Price, ont gagné la maison unifamiliale d'une valeur de 70 000 \$ qui a été tirée au sort par l'organisation des 55 kilomètres en chapeau à rames, dans

l'après-midi du 24 décembre.

Domiciliés avec leurs parents sur la rue Collard, les deux gagnants étaient absents au moment du tirage, M. Sabourin ayant quitté les lieux quelques minutes plus tôt en raison de la chaleur qui régnait dans la Plaza I, lieu du tirage. Par conséquent, ils ne se

sont pas mérités le téléviseur couleur qui était offert au gagnant s'il était présent ou s'il se présentait dans un délai de 15 minutes. Sans doute se consolent-ils facilement, eux qui ont exprimé l'intention d'emménager sous peu dans leur nouvelle résidence.

L'abondante foule qui avait envahi la Plaza

sous le coup de 15 h 00 est venue clore un concours qui a connu un succès éclatant. Les membres de l'organisation n'auront en effet mis que six semaines pour écouler les 1,500 billets à 100 \$ l'unité et il ne fait pas de doute que l'expérience sera reprise l'an prochain.

Financièrement par-

lant, l'aventure s'est avérée particulièrement heureuse pour l'organisation des 55 kilomètres. Elle qui faisait face à un déficit de 20 000 \$ environ pourra maintenant éteindre complètement sa dette et entreprendre sa prochaine édition avec un compte en banque de l'ordre de 55 000 \$.

## Accident mortel le jour de Noël

ALMA (J.-P.G.)—La Fête de Noël a été assombrie par un accident mortel qui a coûté la vie à un résident d'Alma vers 5 h 00 du matin dimanche dernier. La victime est M. Sabin Villeneuve, 20 ans, du 415, de la rue Nolin.

La tragédie s'est produite à l'intersection de l'avenue Du Pont et de la rue des Pins. L'automobile conduite par M. Villeneuve, une Honda, est entrée en collision avec une Toyota conduite par un résident de Saint-Nazaire.

Mme Pascale Tremblay, qui prenait place avec M. Villeneuve, a également subi de graves blessures qui ont nécessité son hospitalisation.

Les policiers signalaient toutefois hier que son état était considéré comme satisfaisant.

Quant au conducteur de l'autre véhicule impliqué dans cet accident, il a dû également être hospitalisé, souffrant de diverses blessures et contusions.

## CALME

À l'exception de ce malheureux accident, les policiers de la Sûreté du Québec et de la Sûreté municipale n'avaient guère d'incidents à signaler sur les routes de la région pendant le long congé de la Fête de Noël. Il y a bien eu quelques accrochages ici et là, mais rien de tragique. Les nombreux appels à la prudence alliés à une vague de froid ont permis de dresser ce bilan moins triste que lors des années antérieures.



Réjeanne et Réal Sabourin se sont mérités la maison des 55 kilomètres et ils sont félicités ici par le président de l'organisme, M. Luc Harvey. Deux autres membres du conseil d'administration, Jeannot Boulianne et Benoît Larouche, assistent à la scène.

auto-  
patrouille KAR-HERRER  
GIRARD

## Nombreux accrochages

ALMA—La fin de semaine de Noël aura été passablement remplie pour les policiers qui étaient de fonction à la Sûreté municipale. En effet, mardi matin, on signalait pas moins d'une vingtaine d'accrochages survenus pendant les journées de samedi, dimanche et lundi. Heureusement, ces accrochages n'ont provoqué dans la plupart des cas que des dommages mineurs aux véhicules impliqués. À l'exception de l'accident mortel survenu dimanche matin, on ne signalait aucun accident sérieux. Le froid glacial qui s'est abattu sur la région pendant ces journées a passablement fait diminuer la circulation, ce qui limitait d'autant les risques d'accidents.

## Alcootest

ALMA—Les nombreux appels à la modération et à la prudence auront donc été entendus par la plupart des automobilistes puisque les accidents ont été plutôt rares sur les routes de la région. Par contre, il était inévitable que quelques automobilistes soient interceptés par les policiers en cette période des Fêtes. C'est malheureusement ce qui s'est produit dans le secteur d'Alma au cours de la dernière fin de semaine. Six automobilistes ont été arrêtés pour avoir conduit leur véhicule avec les facultés affaiblies par l'alcool. Ils peuvent toujours se consoler en se disant que le projet de loi du ministre McGuigan n'est pas encore adopté par la Chambre des communes.

## À l'esbroufe

ALMA—L'esprit des Fêtes n'a pas frappé tous les citoyens. En cette période de fraternité et de bonnes résolutions, certains n'ont pas trouvé mieux que de voler des sacs à main. C'est le cas en particulier d'un individu qui s'en est pris à une dame qui déambulait paisiblement dans une rue d'Alma. Il s'est emparé de son sac à main et a réussi à prendre la fuite en courant.

## Vols dans des automobiles

C'était inévitable, les vols dans les automobiles n'ont pas cessé pendant le congé de Noël. La Sûreté municipale signale que deux vols de système de son ont été commis dans des véhicules au cours de la dernière fin de semaine.

## Vols par effraction

ALMA—Deux résidences privées d'Alma ont été visitées, non pas par le Père Noël, mais par des malfaiteurs qui s'y sont introduits en l'absence des locataires pour y faire main basse sur divers articles de valeur. L'histoire ne dit pas si les voleurs ont pénétré à l'intérieur en utilisant la cheminée...

## Père Noël

ALMA—Malgré tout, les voleurs ont été plutôt tranquilles au cours de la dernière fin de semaine. On ne note que deux vols par effraction, ce qui constitue un véritable contraste avec le bilan habituel. C'est le Père Noël qui a pris la relève en visitant la plupart des foyers pour y déposer ses étrennes. Quant aux voleurs, ils devaient faire comme tout le monde: attendre la visite du Père Noël!

## Incendie

ALMA—Calme sur les routes, calme dans les vols mais aussi calme du côté des incendies. L'intense vague de froid qui s'est abattue sur la région au cours de la fin de semaine n'aura pas provoqué d'incendie majeurs dans le secteur. Notons cependant que les pompiers d'Alma ont dû intervenir pour combattre un incendie qui s'était déclaré dans un garage de l'avenue Duchesne. Malgré leurs efforts, la bâtisse est une perte complète. Le brasier a rapidement mis tout l'édifice en flammes. On explique ce phénomène principalement en raison de l'isolation en matières inflammables des murs. Quant à la cause de l'incendie, on suppose qu'il s'agit d'un bris dans le système de chauffage.

## Entre deux Fêtes

Nous revoilà donc à ce moment très bizarre de l'année journalistique, entre la Noël et le premier de l'An, ce moment par excellence de la somnolence de l'actualité, sauf les années où il s'en brûle spectaculairement quelques-uns ou plusieurs, comme à Chapais, ce moment qu'un esprit inventif imagina un jour de combler par la «rétrospective de l'année». En principe, occasion de faire le point et de démêler l'écheveau, la rétro reste plus souvent dans les faits, le moyen le plus commode d'écrire d'avance quelques pages et d'obtenir en retour quelques congés. C'est Albert Brie qui disait à peu près ceci: «ce qu'il y a de plus rigolo dans le temps des Fêtes, c'est que même travailler ne fait pas sérieux».

N'empêche, ce numéro pourra certainement trouver quelque utilité auprès de nos lecteurs de l'extérieur qui en sont présentement à leur visite annuelle et qui devraient sensiblement trouver

là le résumé des manchettes des 52 dernières pages frontispices: l'incendie de l'hôpital, la grande gigue politique municipale, le mauvais oeil qui poursuit La Tournée, Jacques Brassard qui tombe et les enseignants qui rient, toutes substances alléchantes dont se gorgent les médias et qui alimentent les commérages de toute une population pendant toute une année.

Sérieusement, cette fois, quel a été selon vous l'événement le plus marquant de l'année? Je dirais personnellement: la fréquence avec laquelle les «Cruise», «Pershing II» et les militaires en action sont venus hanter les écrans de télé, surtout à l'heure des nouvelles. Il paraît qu'on appelle ça le rétrécissement terrestre, un phénomène au moins inquiétant que la survie des baleines blanches dans le golfe Saint-Laurent, le déplacement du pôle magnétique, l'effet de serre ou la septième grosse O'Keefe à in-

gurgiter.

La deuxième plus belle chose dans le temps des Fêtes, et elle découle directement de la première, c'est le Temps, même celui de rien faire. Plus que tous les rites étranges qui caractérisent cette période de l'année, c'est peut-être ce temps-là, combiné à la froideur des plus longues nuits de l'année, qui incite à la fête et permet les rapprochements. Ce sont là de vieux atavismes, aussi vieux que l'époque où les hommes cro-



claude GARON

yaient que les éclairs provenaient de la colère de Zeus.

Je m'en voudrais enfin de noircir les dernières lignes disponibles du journal sans rendre un petit service à M. le maire Gabriel Fortin qui, privé d'espace publicitaire, son Conseil ayant légitime-

ment estimé qu'il était cocasse d'utiliser l'argent des contribuables pour leur transmettre des vœux, m'a prié de lui faire une petite place dans mes colonnes. «Ben, Joyeux Noël tout le monde! Ah... pardon, Bonne et Heureuse année!»

## Les causes d'une «erreur»

LA MORT de Serge Beaudoin, tué lors d'un raid mené par des policiers de Sherbrooke et de Rock Forest, a révolté la province. L'émotion aurait été plus grande en-

core si son camarade, Jean-Paul Beaumont, n'avait échappé de justesse à la volée de balles tirées dans la chambre ou les deux travailleurs dormaient. La fusillade a

même failli faire d'autres victimes dans une pièce voisine, occupée par des visiteurs d'Alberta.

Devant pareille «opération policière», tout le

monde sent la nécessité d'une enquête tout à fait impartiale sur les circonstances de la tragique méprise. Un tel examen aurait été tout autant justifié si les «suspects» visés avaient été les auteurs du vol de la Brink's, coup qui avait fait un mort le jour précédent. Il y a des règles, en effet, qui sont censées régir l'usage des armes à feu par les services policiers.

Le directeur de la police de Rock Forest, sentant que la crédibilité de ses gens était en cause, a

requis l'intervention de la Sûreté du Québec de Sherbrooke, laquelle a accepté de faire enquête. Un coroner venu d'un autre district et jouissant en principe d'une plus grande présomption d'indépendance à l'égard des policiers de l'endroit tentera d'établir les circonstances de cette mort violente. Enfin, on croyait savoir que la Commission de police pourrait de son côté ouvrir un dossier.

Une enquête impartiale, complète et publique s'impose. Les deux Sûretés municipales mêlées aux événements ont semblé convenir qu'il leur était décevant impossible de se charger du dossier. En pareil cas, une telle décision ne devrait même pas être laissée à l'appréciation du service impliqué. D'office, un «inspectorat» aurait dû se saisir de l'affaire, mais cette institution n'existe pas encore au Québec. Le flottement qui persistait, encore hier, autour de l'enquête dans un événement pourtant survenu vendredi, ne s'explique pas seulement par la relâche des Fêtes, mais d'abord par cette carence.

La nouvelle loi des coroners prévoit, certes, une enquête automatique dans tous les cas de décès survenu dans une cellule. Mais elle ne dit pas quels

enquêteurs seront en mesure de rechercher les faits, de recueillir les témoignages et d'assurer la préservation des documents pertinents. Un décès comme celui de Rock Forest n'est pas moins «délicat» qu'un suicide survenu dans un poste.

Il devrait être reconnu depuis longtemps non seulement qu'un service de police ne doit pas enquêter sur ses propres agents, mais que des enquêteurs spéciaux doivent intervenir en pareilles circonstances. Il ne s'agit pas de contester la compétence professionnelle ni l'intégrité des deux enquêteurs de la SQ de l'Estrie désignés hier, mais de voir que ce mécanisme traditionnel reste inadéquat.

Un coroner n'est pas, non plus, de taille à mener une enquête pleinement satisfaisante sur un problème du genre. Et l'organisme qui prétend avoir toute l'expertise et l'autorité voulues pour le faire, la Commission de police, est elle-même trop liée aux services policiers pour que les victimes et les citoyens inquiets puissent lui faire parfaitement confiance.

Au reste, même si un organisme d'enquête avait toute la crédibilité voulue pour se saisir du cas, l'essentiel se jouerait encore au niveau des

enquêteurs de base. Ceux-ci, pour mener à bien leur travail, doivent à la fois être des policiers de longue expérience et des gens tout à fait indépendants des corps policiers.

Jusqu'au jour de la fusillade mal inspirée et mal «exécutée», les policiers qui étaient sur la piste du vol de la Brink's avaient pourtant réussi à retrouver des traces des malfaiteurs, dont l'un aurait déchargé son arme sur un malheureux garde, Yvan Charland. Que s'est-il donc passé pour que deux ou trois citoyens, par hasard dans un motel des environs, soient désignés à la «suspicion» policière? Une faille béante existait dans le «renseignement».

Mais même si l'«information» avait été bonne, depuis quand et en vertu de quelle procédure autorisée peut-on faire feu à l'aveuglette dans un endroit pareil? La présomption d'innocence ne vaut pas simplement pour les tranquilles locaux de motel, elle devrait sans exception s'appliquer aux «suspects».

Car c'est en tirant sur de présumés malfaiteurs que des policiers ont tué un citoyen innocent. Voilà pourquoi il faut aller au fond de cette «erreur»!

Jean-Claude Leclerc  
«Le Devoir» - mardi 27 décembre

### le lac-st-jean

**DIRECTEUR GÉNÉRAL:**  
René Maltais

**RÉDACTION:**  
Information générale

Claude Garon (responsable)

Jean-Pierre Girard (journaliste)

**Information sportive**

Normand Simard (responsable)

**MONTAGE:**  
Jean Tousignant  
Marc Boivin  
Denis Côté

**PETITES ANNONCES:**  
Raymonde Potvin

**ABONNEMENT:**  
Raymonde Potvin

**COMPTABILITÉ:**  
Claire Larouche

**PUBLICITÉ:**  
Jeannot Boulianne  
Yvan Leroux

**TIRAGE:**  
Clarence Rossignol

**COMPOSITION ET IMPRESSION:**  
"Imprimerie  
Le Lac-St-Jean"

"LE LAC-ST-JEAN" ne se tient pas financièrement responsable des erreurs typographiques pouvant survenir dans les textes publicitaires mais il s'engage à reproduire la partie du texte où se trouve l'erreur. Les annonceurs sont priés d'alerter le plus tôt possible le journal dès qu'ils noteront des erreurs semblables dans leurs textes publicitaires. Le journal se réserve cependant le droit de refuser toute publicité ne convenant pas avec sa politique.

Abonnement région Saguenay-Lac-Saint-Jean-Chibougamau-Chapais: 12 mois: 27 \$.

**Rabais de 4.20 \$ sur prix à la pièce.**

Autres endroits au Canada: 33 \$.

Amérique du Nord: 53 \$.

Europe: 58 \$.

**Aucune réservation ou annulation ne sera acceptée après 11 heures A.M. le lundi précédant la date de publication d'une annonce.**

### N.D.L.R.

La priorité sera accordée dans cette page aux lettres brèves, d'intérêt général et se rapportant à des articles parus dans "Le Lac-St-Jean".

Les correspondants doivent inscrire lisiblement leurs nom, adresse et numéro de téléphone.

"Le Lac-St-Jean" ne s'engage pas à publier toutes les lettres reçues, ni à retourner les lettres, manuscrites ou autres documents non publiés.

L'auteur assume l'entière responsabilité de ses opinions.

Tout en respectant la pensée de l'auteur, "Le Lac-St-Jean" se réserve le droit d'abréger les lettres selon l'espace disponible.

Si possible écrire à la machine, à double interligne.

Prière d'adresser vos lettres comme suit:

"Opinion du lecteur"  
LE LAC-ST-JEAN  
525, av. du Pont Sud  
Alma (Québec)  
G8B 2T9



525, av. du Pont sud  
Alma Tél.: 668-4545

## La démocratie en 1984

Après la grande peur de l'An 1000, l'humanité est à la veille d'une autre grande crainte, celle de 1984. La date fatidique est enfin arrivée.

Cette fois-ci, ce n'est pas tellement la colère divine qui fait frémir les masses comme les conséquences du modernisme. Dépassé par nos propres machines et inventions, nous nous sentons écrasés par un engrenage que nous avons créé nous-mêmes. Ces sentiments de peur et de crainte ont été traduits à leur limite par un romancier, George Orwell, qui publiait dans les années 40 un livre intitulé «1984». Dans ce roman, le «pouvoir» dispose de la plus haute technologie pour contrôler à sa guise les plus petites actions de ses administrés. Il peut faire et refaire l'histoire et il maintient les masses dans un état de dépendance totale. Le tout, sous la bienveillante attention de «Big Brother», le symbole du système.

Orwell aura réussi à frapper l'imagination de ses contemporains et l'effet s'est poursuivi jusqu'à nos jours. À la veille de la date fatidique, de nombreux séminaires, forums, publications spéciales et travaux ont été réalisés pour discuter de notre société actuelle et des rapprochements possibles avec le roman de Georges Orwell.

Dans bien des cas, on a constaté que les «prophéties» du romancier étaient poussées à l'extrême et qu'il est difficile de retrouver une contre-partie dans notre monde actuel.

Pourtant, ces rapprochements sont possibles. L'informatique permet d'exercer un contrôle encore plus grand sur les citoyens, de connaître leur faits et gestes. Il s'agit bien sûr d'un pouvoir immense qui est confié aux mains d'une bureaucratie de plus en plus envahissante. La télévision peut être utilisée comme un moyen pour aplanir les diffé-

rences, pour que tous les citoyens se fondent dans un même moule. La publicité ne cherche pas d'autres objectifs que celui-là. Les mêmes gens consomment les mêmes produits. Si par hasard un groupe se distingue d'un autre, on le catégorise au plus vite pour récupérer rapidement ce petit mouvement qui était marginal au premier abord.

Ce fut le cas avec des phénomènes de jeunes comme le mouvement hippie, les mouvements contestataires de la fin des années 60, le mouvement punk et on peut craindre qu'il en soit de même rapidement avec le mouvement pacifiste. Il y a «une piastre» à faire avec le filon pacifiste et les Américains viennent de le découvrir.

Bon, le tableau n'est pas tellement rose, mais la différence est encore fondamentale avec le monde imaginé par Orwell. Ce qui nous préserve le plus de ce pouvoir inhumain, c'est le système

jean-pierre  
GIRARD



tant décrié que l'on appelle démocratie. Nous avons encore le pouvoir d'élire nos dirigeants, de leur faire savoir nos doléances de vive voix, de les critiquer, de réfuter leurs décisions, de changer de parti politique, de faire valoir de nouvelles idées. Bien sûr, tout cela n'est pas parfait. Mais la phrase classique qui veut que «la démocratie soit le moins pire des systèmes» est encore plus vraie que jamais.

C'est pourquoi les citoyens de cette fin de vingtiè-

me siècle doivent encore être vigilants pour préserver ces acquis. Ils doivent dénoncer les abus de pouvoir, travailler à effacer les inégalités, unir leurs efforts pour préserver et améliorer ce système de la libre expression et dénoncer les abus qui se commettent ailleurs dans le monde.

La démocratie est certainement le dernier et le seul rempart contre ce monde déshumanisé imaginé par Georges Orwell. Il n'en tient qu'à nous de la préserver.

Un p'tit conseil: reconduisez vos amis après la veillée



Stoussignart 83

# Hébertville s'oppose au déménagement

Par Dany GUÉRIN

**HÉBERTVILLE**—La fermeture du bureau d'enregistrement d'Hébertville et le transfert des activités à Alma s'effectueront au cours de l'année 1984.

C'est en substance ce que renferme un avis d'intervention conformément à l'article 149 de la Loi sur l'aménagement et l'urbanisme expédié par le ministre de la Jus-

lice, M. Marc-André Bédard, au préfet de la MRC de Lac-Saint-Jean-Est, M. Jean-Charles Tremblay.

Cet avis d'intervention

dont le «Lac-St-Jean» a réussi à obtenir copie est daté du 28 novembre dernier et fait état du projet de loi numéro 26 pour expliquer la relocalisation du bureau d'enregistrement au Palais de justice d'Alma.

Toutefois, le Conseil municipal d'Hébertville a soumis exceptionnellement ce dossier au Pre-

mier ministre René Lévesque en lui enjoignant un extrait de résolution du Conseil municipal qui s'oppose farouchement à ce déménagement.

Cette démarche a pour but de laisser le soin à M. Lévesque de tirer ses propres conclusions sur cette résolution qui explique que on ne peut plus clairement les motifs de la

population d'Hébertville, qui sont beaucoup plus que des motifs seulement historiques comme plusieurs le prétendent.

### REVENDECTIONS

Le 8 juillet dernier, Me Gilles Paquet, directeur de la section Est des bureaux d'enregistrement, transmettait à M. Raymond Richard, registra-

teur de comté, une note de services mentionnant que le bureau d'enregistrement serait relocalisé à Alma dans les meilleurs délais tel que le veut le législateur en vertu de la Loi 26, sanctionnée en juin 1983.

Le but poursuivi par le législateur est de remédier à certaines difficultés rencontrées par les avocats, notaires, huissiers et officiers de la justice.

Pour sa part, le Conseil municipal d'Hébertville soutient que la relocalisation du bureau d'enregistrement d'Hébertville à Alma ne favorise réellement qu'une minorité de notaires et d'avocats et que les inconvénients revendiqués par ces derniers ne sont rien à comparer aux pertes économiques et sociales que subira la population d'Hébertville.

Les édiles municipaux sont également d'avis, puisque le bureau d'enregistrement est implanté à Hébertville depuis 1873, qu'il est normal que la population revendique des droits sur ce dernier et que les pertes économiques doivent être remplacées, s'il y a déménagement, par des sources de revenus équivalentes et permanentes.

### UN CONTESTE

Parmi les autres arguments mentionnés, le Conseil municipal allègue que le bureau d'enregistrement, une institu-

tion à Hébertville, a un impact social important pour la population.

Justement, la population a manifesté au conseil son intention de s'opposer farouchement à ce déménagement, allant même à le paralyser physiquement s'il le faut.

Un autre point défendu par le conseil est que le but du législateur ne sera atteint que lorsque la population d'Hébertville, déjà fortement démunie, aura été compensée justement par rapport à une classe sociale privilégiée qui se voit favoriser par la Loi 26 et qui peut encore absorber un certain nombre de difficultés.

Enfin, on mentionne que les articles 41 et 64 du projet de loi 26 n'entreront en vigueur que par proclamation au gouvernement et à ce titre accorde un pouvoir discrétionnaire au ministre de la Justice Marc-André Bédard.

Rappelons en terminant que le maire d'Hébertville Jean-Marie Tremblay a fait adopter une résolution lors d'une séance de la MRC pour que le bureau d'enregistrement demeure à Hébertville. Celui-ci a reçu un appui de toutes les municipalités à l'exception de la ville d'Alma. Les rencontres avec le député Jacques Brassard se poursuivront également pour clarifier cette situation.

## Centre Mont Lac-Vert

# Des utilisateurs sont mécontents

Par Dany GUÉRIN

**HÉBERTVILLE**—Depuis que la municipalité d'Hébertville s'est portée acquéreur du Centre Mont Lac-Vert, les édiles municipaux de l'endroit espèrent grandement que le Centre sera rentable et des efforts sont faits en ce sens.

Pour une première année d'opération, les administrateurs ont tout

bonnement décidé d'inciter la population du secteur Sud à s'intéresser davantage à ce Centre en accordant aux résidents du secteur des baisses considérables sur l'achat de billets de saison.

L'initiative s'est avérée jusqu'ici très heureuse et l'achalandage ne fait pas défaut, depuis le début de la saison de ski, alors que le total de vente

de billets de saison se chiffrait à 115 la semaine dernière.

### SÉVÈRES CRITIQUES

Toutefois, des habitués du Centre depuis quelques années et résidents de la ville d'Alma, se sont dits choqués du fait que les administrateurs du Centre Mont Lac-Vert aient consenti des rabais seulement à la population au secteur Sud.

D'ailleurs ces derniers ont fait savoir leur mécontentement au secrétaire municipal, M. Serge Gagné, en y allant

de critiques sévères, devant cette politique de favoritisme.

Rappelons que les utilisateurs en provenance d'Alma ou d'ailleurs ne jouissent d'aucune escompte pour l'achat de billets de saison. Seule la population du secteur Sud, rappelons-le, a droit à ce privilège.

Le secrétaire de la municipalité d'Hébertville, M. Serge Gagné, explique pour sa part que de tels rabais ont été con-

sentis à la population du secteur parce que celle-ci constituait par les années antérieures un pourcentage minime des utilisateurs réguliers du Centre.

«Ce que nous avons voulu faire cette année est d'intéresser davantage la population du secteur envers le Centre Mont Lac-Vert et de permettre à plus de gens possible de bénéficier des services», conclut M. Gagné.

### Gibier atteint de tularémie

## La région est épargnée

**ALMA (C.G.)**—Selon le ministère du Loisir, de la Chasse et de la Pêche, la région du Saguenay-Lac-Saint-Jean a jusqu'à présent été épargnée par la tularémie, une maladie susceptible d'attaquer quelque 43 espèces d'animaux sauvages, dont le lièvre, le castor et le rat musqué.

Ceci dit, le M.L.C.P. n'entient pas moins à mettre en garde les chasseurs et trappeurs contre cette maladie bactérienne localisée dans les viscères de certains animaux et dont un des symptômes est la présence d'une multitude de petits points blancs. Transmissible à l'homme, la tularémie peut être contractée par contact direct lors de l'éviscération d'un animal, par respiration des poils ou des poussières contaminées ou par la consommation insuffisamment cuite.

Pour éviter ce genre de problème, surtout dans le cas du lièvre, le ministère recommande donc d'éviscération rapidement l'animal après la mort, de porter des gants de caoutchouc lors de l'éviscération et de bien faire cuire la viande avant de la consommer.

En cas de doute, les gens ne devraient pas hésiter à communiquer avec le laboratoire de pathologie animale d'Alma, au numéro 668-2371.

**VIVRE SOBREMENT, TON BONHEUR EN DÉPEND**  
343-3301

**PHOTO-PUZZLE**



**DIRECTION**  
2204, Burma,  
Jonquière, Qué.  
548-5567  
548-6788

## STUDIO de DANSE ROSAIRE FORTIN

LEÇONS: GROUPES, PRIVÉES, SEMI-PRIVÉES

### NOUVELLE SESSION DÉBUTANT LE 8 JANVIER

Pour informations ou inscriptions: 668-3741 (demandez Gisèle ou Michel)

DIVERTISSEMENT - SPORT - DÉTENTE - ETC...  
LE CHOIX EST GRAND  
= VALSE AMÉRICAINE = VALSE VIENNOISE =  
FOX TROT = SWING = TRIPLE-SWING =  
TANGO = CHA-CHA = SAMBA = BOSSA-NOVA = RUMBA-MERINQUE =  
MAMBO = MILONGA = PASO DOBLE = DANSE MIXEUR = ETC...  
**Enregistrez-vous maintenant.**

Le fait marquant de l'année

# L'incendie de l'hôpital d'Alma

Par Jean-Pierre GIRARD

ALMA— Ce qui s'annonçait comme un calme samedi après-midi ensoleillé de la fin de juillet s'est transformé en une véritable tragédie à Alma alors que le 23 juillet vers 15 h, un court-circuit dans les fils d'une hotte d'aération provoquait un incendie à la clinique externe de l'hôpital d'Alma, une des pires conflagrations à survenir dans cette ville de mémoire d'homme.

Cette tragédie qui n'aura fait aucun blessé, aura tout de même provoqué des dégâts de l'ordre de 2 millions. Ce n'est que tout récemment, soit le mercredi 7 décembre, que les services d'urgence et d'admission reprenaient enfin leurs activités normales après des réparations qui auront coûté plus de 800 000 \$. Mais les séquelles de cette conflagration ne sont pas encore toutes cicatrisées puisque le deuxième étage de la clinique externe qui abrite les différents laboratoires n'est pas encore complètement rénové. Le tout devrait cependant être complété au cours des prochains jours.

## FERMETURE DE L'HÔPITAL

Pendant les semaines qui ont suivi cet incendie, la population du secteur aura du faire appel aux autres centres hospitaliers de la région pour recevoir des soins.

Par la suite cependant, le deuxième étage de l'hôpital était transformé sommairement pour servir d'urgence et d'admission pour les patients. Cette situation aura duré jusqu'à ce que les réparations à la clinique externe soient complètement terminées.

## «UN VRAI MIRACLE»

Mais ce qui a provoqué l'admiration de toute la province, c'est certainement la rapidité et le professionnalisme avec lesquels le personnel de l'hôpital a procédé à l'évacuation des quelque 160 patients de l'hôpital dans l'après-midi du 23 juillet dernier.

«L'évacuation s'est faite dans des conditions héroïques. C'est un vrai miracle qu'il n'y ait eu aucun blessé lors de cette tragédie», s'exclamait le président du conseil d'administration de l'hôpital,



M. Nicol Tremblay, à l'issue de ces événements.

En moins de 30 minutes en effet, tous les patients avaient été évacués vers le CREPS, ce qui représente à n'en pas dou-

ter un véritable tour de force.

C'est d'ailleurs de cet endroit que les patients étaient par la suite acheminés vers les autres hôpitaux de la région. Les hôpitaux de Chicou-

timi, Jonquière, Métabetchouan, Roberval et Dolbeau ont été mis à contribution. Plus de la moitié des patients cependant ont pu regagner leur domicile.

## MOBILISATION GÉNÉRALE

Si l'évacuation des patients a forcé l'admiration de la population, on pouvait en dire autant des pompiers qui ont travaillé avec acharnement pour maîtriser l'élément destructeur. Une véritable mobilisation générale aura été nécessaire pour lutter contre l'incendie.

Pas moins de 35 policiers de la Sûreté municipale d'Alma étaient sur les lieux. A ce nombre, il faut ajouter environ 25 personnes, soient des pompiers de la compagnie Price ou tout simplement des badauds qui ont été promptement appelés à donner un coup de main.

Le gros des efforts a été concentré vers la toiture de la clinique externe. Les pompiers se sont affairés plusieurs heures sur le toit en dépit des risques évidents provoqués par la puissance des gaz d'incendie qui s'échappaient.

Ce n'est que vers minuit trente que le travail des sapeurs-pompiers a pris fin.

## DÉGÂTS IMPORTANTS

Heureusement, le feu n'a touché que la clinique externe, mais les dégâts ont tout de même été très importants. En effet, les laboratoires sont situés dans ce secteur et plusieurs appareils extrêmement sophistiqués et coûteux ont été touchés par l'eau et la fumée, ce qui a nécessité leur remplacement.

Le ministère des Affai-

res sociales a toutefois accordé la priorité au dossier des réparations de l'hôpital et lors d'une visite cet automne, le ministre Pierre-Marc Johnson effaçait les déficits

antérieurs de cette institution et lui laissait par le fait même toute la marge de manoeuvre pour disposer du surplus enregistré lors de la dernière année financière.

## AH OUI?

### Des moteurs en plastique

(SHS) Les premiers moteurs constitués en majeure partie de plastique seront mis à l'épreuve dès l'an prochain sur des voitures de course européennes. Mis au point par la firme américaine Polimotor Research Inc., ce moteur serait deux fois plus léger qu'un moteur composé uniquement de métal, et consommerait moins d'essence. Le président de l'entreprise responsable de cette innovation a refusé de révéler la nature des «super-plasti-

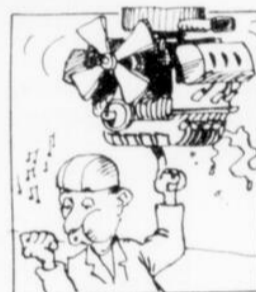

ques» utilisés, mais il a indiqué que ce composé pouvait résister à des pressions de plus de 30 000 livres et des températures dépassant les 500 degrés Fahrenheit.



**«Je t'appelle un taxi!»**  
Un bon conseil avant de laisser vos invités prendre le volant.

LA BRASSERIE O'KEEFE LIMITÉE  
en collaboration avec votre hebdo **le lac-st-jean**

## Réservez maintenant pour vos repas de groupes!

Nous pouvons servir jusqu'à 200 personnes

### Vous désirez fêter en privé?

Nous avons des salons particuliers pouvant recevoir 5, 10, 15 ou 25 couples



## MENU SPÉCIAL

Jeudi, vendredi et dimanche de 17 h à 21 h

## BUFFET CHINOIS

Samedi de 17 h à 21 h

- STEAK au POIVRE
- FONDUES chinoise ou bourguignonne
- CHÂTEAUBRIAND
- BROCHETTES assorties

## Restaurant L'AMBIANCE

CARREFOUR ALMA  
ALMA, 662-9768



Bonne et Heureuse Année à tous!



# Bonne Année!



**JUS DE TOMATES  
RICHELIEU**  
Canada de fantaisie  
bte 1,36 L

**79¢**

**JEUNE  
DINDON  
SURGELÉ**

Canada, catégorie "A"  
(toutes pesanteurs)

**2,60 /kg**    **1,18 /lb**



**CAFÉ MOULU  
CHASE & SANBORN**  
mouture tout usage ou  
cafetière automatique  
cont. 369 g

**2,57**



**PÂTE À LA  
VIANDE  
CHARCUTERIE  
ROY**  
450 g

**1,79**

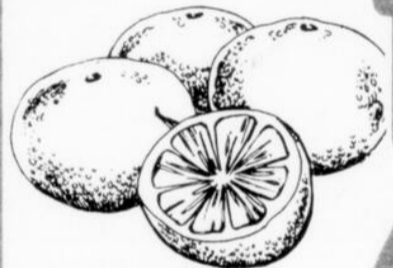

**CLÉMENTINES**  
Importées du Maroc

**1,52 /kg**  
**69¢ /lb**



**CRÈME  
GLACÉE  
RICHELIEU**  
parfums variés  
cont. plastique 2 L

**1,89**



**JUS  
DEL MONTE**  
légumes, orange,  
pamplemousse, ananas  
ou pommes  
paquet 3 x 250 mL

**99¢**

**RAISIN VERT CALMÉRIA**  
Produit de la Californie,  
Canada no. 1



**1,74 /kg**  
**79¢ /lb**



**GARNITURE POUR TARTES  
VACHON**  
cerises, bleuets,  
fraises, framboises,  
dattes ou sucre  
bte 540 mL

**1,47**



**MARINADES  
HABITANT**  
cornichons pour  
tartines, cornichons à  
l'aneth: régulier, à l'ail  
ou polonaise;  
marinades sucrées  
bocal 750 mL

**1,67**



**DÉSODORISANT  
SECRET  
ULTRA-SEC**  
parfumé ou inodore  
aérosol 200 mL  
bâton 60 g

**2,29**

*Une offre  
inégalable*



**SOLVANT  
POUR  
PARE-BRISE  
LAURENTIDE**  
cont. 4 L  
(disponible jusqu'à  
épuisement de la  
marchandise)

**99¢**

Les prix annoncés dans ces pages sont en vigueur dans tous les magasins de vos épiceries attentionnées Richelieu du lundi 26 décembre au samedi 31 décembre 1983 jusqu'à 17h00. Nous nous réservons le droit de limiter les quantités.  
Si un article venait à manquer, n'hésitez pas à demander un bon d'achat différé. Si certaines marques de commerce de produits annoncés ne sont pas disponibles dans certaines régions, elles seront alors remplacées par une autre marque de commerce de même nature et d'un prix coulant égal ou supérieur. Pas de vente aux marchands. Photos à titre indicatif seulement. Surveillez les heures d'ouverture de la période des fêtes chez votre épicier attentionné Richelieu.

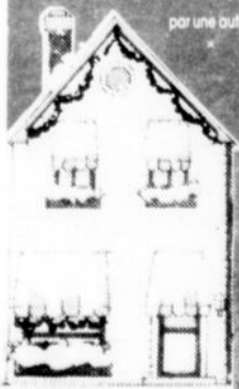

# RICHELIEU

Un épicier attentionné



## Les cent ans de la paroisse Saint-Joseph



ALMA (C.G.)— L'année 1984 marquera le centenaire de la paroisse Saint-Joseph d'Alma et d'imposantes manifestations seront organisées pour la circonstance.

Mais un tel événement se prépare de longue main et, en 1983, un comité de coordination a été mis sur pied pour

s'assurer du succès des festivités. Entre autres, M. Paul Tremblay, en collaboration avec M. Jean-Jacques Marier, écrira un livre de plusieurs centaines de pages relatant l'histoire de la paroisse. Des fêtes thématiques, un pageant historique et une exposition d'art religieux sont également prévus au programme des festivités.

## Hebdo de l'année

ALMA— Pour la troisième année consécutive, le journal «Le Lac-St-Jean» s'est distingué au concours annuel de l'Association des hebdomadaires régionaux. L'hebdomadaire local a en effet été désigné comme hebdo de l'année dans la catégorie Aimé-Gagné en obtenant des premières places à plusieurs points de vue: pages de rédaction, page éditoriale, publicité, photographie, page frontispice, pages sportives et pages de rédaction. «L'Etoile du Lac», de Roberval, s'est mérité un honneur similaire dans sa catégorie.

## Formation d'une S.I.D.A.C.

ALMA (C.G.)— Prompts à réagir, les hommes d'affaires almatois n'ont pas tardé à se prévaloir de la Loi 103 du gouvernement du Québec favorisant la création de «Sociétés d'initiatives et de développement des artères commerciales», une politique visant à revitaliser les centres-villes. Le principe est simple: dans le périmètre du centre-ville, toutes les places d'affaires doivent verser une contribution basée sur un pourcentage de la taxe sur la valeur locative, l'argent ainsi recueilli servant à améliorer l'aménagement du centre-ville, à garantir des facilités de stationnement et à assurer la promotion de ce secteur commercial. Pour l'année 1984, le budget de l'organisme, qui a été approuvé par le conseil municipal il y a une dizaine de jours, se chiffrera à 165 750 \$.

## Ouverture du Cooprix

ALMA— Après deux années de vaches maigres, des signes de reprise économique se sont manifestés en 1983. Une des meilleures nouvelles de l'année a certainement été l'ouverture du magasin Cooprix au centre commercial «Le Carrefour Alma». Le Cercle des affaires d'Alma a d'ailleurs reconnu l'importance de cette initiative en profitant de sa soirée annuelle pour décerner le titre d'entreprise de l'année à la Coopérative des consommateurs d'Alma, propriétaire du Cooprix. Au cours de cette même soirée, Mme Georgette Georgiev, directrice du Conseil économique d'Alma et de Lac-Saint-Jean-Est, a été nommée personnalité de l'année.

## Les personnes handicapées opèrent une station-service

ALMA— L'idée germeait depuis longtemps, chez les animateurs de la Villa des Lys, et tout spécialement dans la tête de M. Luc Gravel, qu'il y avait nécessité de créer des lieux de travail réels davantage susceptibles que les institutions de favoriser l'intégration des personnes handicapées, physiquement ou mentalement. Un audacieux projet, une première au Québec, a donc été élaboré et mené à terme: l'ouverture d'une station de service entièrement opérée par des personnes handicapées. Une entente avec la compagnie Irving a permis l'ouverture d'une première station de service, sur l'avenue du Pont à Alma, et un second projet de même nature s'est concrétisé un peu plus tard à Dolbeau.

## Le Centre communautaire La Mennais

ALMA— À la recherche de locaux convenables à prix abordables, les groupes communautaires d'Alma avaient mené



une longue lutte pour obtenir de la ville d'Alma le droit d'utiliser l'ancien palais de justice, une fois complétées les nouvelles installations de ce dernier, dans le Complexe Jacques-Gagnon. Préférant utiliser cet édifice pour loger des organismes para-municipaux, l'administration municipale a cependant trouvé une autre solution: l'achat, de la Commission scolaire, de l'ex-école La Mennais et sa transformation au centre communautaire.

Le projet est devenu réalité en 1983, à la satisfaction de tous semble-t-il.



## Marcel Simard accède à la magistrature

ALMA— Natif d'Alma, avocat depuis 25 ans, Me Marcel Simard a franchi une étape importante de sa carrière, en septembre dernier, lorsque le gouvernement fédéral l'a nommé juge de la Cour supérieure, fonction pour laquelle il devait être assermenté quelques semaines plus tard.

Avec M. Gaston Harvey, Alma compte donc deux de ses citoyens qui ont accédé à la Cour supérieure. Me Simard exerce sa nouvelle fonction dans le district judiciaire de Chicoutimi. Homme d'affaires, on

sait que M. Simard est aussi propriétaire des Editions du Lac-Saint-Jean, editrice des journaux «L'Etoile du Lac» et «Le Lac-St-Jean», l'entreprise comprenant également Le Lac-St-Jean et Polyforme-Québec. En raison de sa nomination comme juge, M. Simard n'était cependant plus autorisé à diriger son entreprise et c'est un conseil d'administration de trois membres qui a pris la relève. M. Maurice Paradis en est le président, Mme Janine Fortin-Simard la vice-présidente et M. René Maltais le secrétaire.

## Dix fois plus de feux de forêt

ALMA— Un été particulièrement sec s'est révélé catastrophique sur le plan des incendies de forêt qui ont été dix fois plus nombreux qu'au cours des dernières années. Au début du mois

d'août, la Société de conservation avait déjà dépensé plus de 3 millions dans la lutte à ces incendies, un chiffre qui n'incluait pas les pertes de plus de 2 000 hectares de territoire forestier détruit par les flammes.

**RCA**

**10 JOURS D'AUBAINES**

**ÉCOULEMENT DES STOCKS**

© Marque déposée de RCA Inc.

**M** Les Meubles Touzin  
103A, St-Wilbrod, Hébertville-Station

343-2331

## La Tournée

# Une année difficile

Par Claude GARON

ALMA— Au coeur de l'actualité locale à plusieurs reprises, le bateau-croisière La Tournée a connu une année difficile en 1983.

Dès le mois de mars, reconnaissant que la prochaine saison serait cruciale, la Corporation des services maritimes Piékouagami se fixait comme objectif de doubler la clientèle, qui at-

teindrait 18 441 passagers, incluant 3 600 étudiants. Quant au déficit, il devait se situer entre un minimum de 4 927 \$ et un maximum de 51 727 \$.

L'uniformisation des tarifs à 10 \$ pour les adultes, l'uniformité des croisières à 90 minutes ainsi

qu'une plus grande régularité des départs figureraient également au nombre des nouvelles orientations.

C'était toutefois compter sans les revers du destin. Alors que la saison devait débuter le 3 juin, le niveau trop bas de la Grande-Décharge empêchait la mise à l'eau du bateau. Lorsque la compagnie Alcan a été en mesure de relever suffisamment le niveau d'eau, un nouveau malheur devait frapper La Tournée. Alors que le bateau se trouvait au quai de Saint-Gédéon, une forte tempête nocturne s'est levée, poussant le navire contre le quai. Appelé d'urgence, le capitaine tenta d'amener le bateau au large mais la présence de débris dans les turbines a réduit l'efficacité de deux des trois moteurs si bien que, déporté par le vent, La Tournée heurte le fond de la baie Lindsay, ce qui provoque des perforations de la coque. Il faudra plusieurs jours de réparation avant que les croisières puissent re-



prendre, si bien que tous les voyages prévus pour les étudiants sont irrémédiablement perdus.

Les choses se sont quelque peu replacées par la suite et, en dépit de quelques incidents de parcours dont un échouage près du barrage d'Isle-Maligne et une panne à proximité de l'île Beamer qui ont forcé l'évacuation des passagers, quelque 14 000 personnes ont profité d'un été exceptionnel pour monter sur La Tournée.

### UN DÉFICIT DE 189 000 \$

En pleine campagne électorale, «Le Lac-St-Jean» apprenait toutefois en primeur que le déficit d'opération du bateau-croisière atteindrait 150 000 \$. C'était un peu en-deça de la réalité puisque les événements des semaines suivantes devaient démontrer que le déficit se chiffrait à 189 000 \$, dont la moitié serait assumée par la ville d'Alma.

Dans les dernières semaines de l'année, une question subsistait: dans quelle mesure les municipalités membres de la Corporation seraient-elles disposées à assumer les déficits futurs?

Deux défections sont déjà survenues, celles de Saint-Félicien et Saint-Léon, et la plupart des autres ont clairement laissé entendre qu'elles poseraient des conditions pour demeurer au sein de la corporation.



L'été 83 restera marqué dans les mémoires comme une période formidable pour la baignade.

### 83: une année moyenne

## Le beau temps a sauvé la saison touristique

Par Jean-Pierre GIRARD

La «relance» ou la «reprise», appelée à comme vous voulez, ne s'est manifestée que très discrètement dans l'industrie touristique en 1983. Même si les résultats «ne nous donnent aucune raison pour sauter de joie» comme le soulignait le directeur de la Zone touristique, M. François Larochelle, on peut en conclure qu'au moins, il n'y a pas eu de diminution marquée dans la plupart des endroits.

Le beau temps aidant, les campings, les motels et les auberges de jeunesse ont connu une bonne affluence «mais notre région et notre secteur en particulier ont un potentiel touristique beaucoup plus élevée que cela», analysait M. Larochelle vers la mi-juillet.

### DES QUÉBÉCOIS

Comme d'habitude, la très grande majorité de nos visiteurs étaient des Québécois. Donnée peu surprenante: les Américains ont continué de boudier le Québec et la région du Saguenay—Lac-Saint-Jean.

Mais en plus de cela, il fallait compter avec une diminution sensible du nombre de touristes européens, les Français surtout, qui ont été retenus chez eux cette année en raison des politiques restrictives

émises par le gouvernement Mitlerand.

Cette absence a été particulièrement remarquée dans des endroits comme l'Auberge de l'île du Repos à Sainte-Monique où, lors des années précédentes, ils représentaient le tiers des visiteurs. Les jeunes également ont été moins nombreux sur les routes, durement frappés qu'ils étaient par la récession et le chômage. De plus, les grands festivals comme le Festival de jazz de Montréal et le Festival d'été de Québec ont drainé une bonne partie de la clientèle des jeunes vers ces grands centres.

### DES «RÉGIONAUX»

Du côté des points positifs cependant, on a remarqué cette année que les gens de la région avaient davantage tendance à visiter leur propre région. À la Base plein air de Saint-Gédéon en particulier, ce phénomène a été clairement identifiable.

Enfin, on ne peut nier que le beau temps quasi «perpétuel» que l'on a connu cet été a été un élément qui a joué favorablement pour notre industrie touristique. Si les résultats ont été équivalents à ceux enregistrés lors des années précédentes, on peut dire merci au soleil...

## LES BOUCHERIES Roger Lévesque

MAINTENANT 2 SUCCURSALES

ATTENTION  
Livraison  
GRATUITE  
avec 20\$ et plus  
d'achat.

### VIANDES DE CHOIX

#### VIANDES AU COMPTOIR

Viandes	KG 4,14
A tourtières	LB 1,88
Pattes de porc	KG 1,96
	LB 0,89
Porc haché	10 lb ou 4,54 kg
Maigre, pour vos pâtés à la viande Frais	14,50
Decongelé	12,90
Jambon dans la fesse	KG 5,47
Desossé - Léonce Fortin	
Rég.: 3,99 SPECIAL	LB 2,48
Pâté de foie	
À l'ail, fines herbes ou ordinaire	LB 1,99
Fromage canadien	KG 5,93
Cheddar	LB 2,69
10% DE RABAIS SUR TOUT FROMAGE IMPORTE. GRANDE VARIÉTÉ DE CHARCUTERIES ITALIENNES POUR VOS RECEPTIONS.	

#### VIANDES POUR CONGÉLATEUR

Fesse de boeuf	KG 3,28
Canada D-1	LB 1,49
Fesse de boeuf	KG 4,23
Canada A-1	LB 1,92
Demi-boeuf	KG 2,84
Canada D-1	LB 1,29
Porc	
Demi ou complet avec tête	KG 2,34
	LB 1,06
Faites vos provisions dès maintenant Ces prix sont en vigueur pour la dernière semaine	
SPECIAL	
Derrière de boeuf	KG 3,64
Canada B-1	LB 1,65

#### POISSONS ET FRUITS DE MER

Scampis	KG 26,39
Congelés 24-30	LB 11,95
Filet de sole	KG 7,91
Congelé Individuellement	LB 3,59
Filet de morue	KG 3,72
Congelé	LB 1,69
Chair de crabes des neiges	
Bte 1/2 lb ou 254 gr	CH 5,95
Saumon rose	
Du Pacifique	KG 4,39
3 à 4 lb chacun	LB 1,99
Saumon fumé	
Tranché pqt 85 gr	CH 3,49
Pétoncles	KG 17,61
Pour coquilles St-Jacques	LB 7,99
10% d'escompte sur les fruits de mer en magasin au prix régulier	

«Viande fraîche» au prix du gros pour hôtels, restaurants et institutions. Livraison gratuite.

Ces viandes sont débitées et emballées pour le congélateur.

À cause d'une perte de poids due au débitage, désossage ou parage, le coût de ces viandes sera majoré.

Bonne Année à tous!

254, Ste-Cécile, ALMA

662-3797



LES BOUCHERIES Roger Lévesque

LE SERVICE EST LA BASE DE NOTRE COMMERCE!

OUVERT DU LUNDI AU SAMEDI

1020, du Parc, ALMA (à côté de la Brasserie du Plateau) 662-7546

# Rétrospective 1983... Rétrospective

## Au nord de l'Ascension

### Un projet de champ de tir

L'ASCENSION (C.G.) — À une époque où les mouvements pacifistes sont en nette montée dans l'opinion publique, une fuite gouvernementale révélant le projet d'aménager un champ de tir pour les avions F-18 au nord de la municipalité de l'Ascension n'a pas manqué d'étonner la population et de susciter un mouvement d'opposition.

C'est le ministre fédéral des Travaux publics qui, dans les premiers mois de l'année, a saisi le gouvernement québécois de cette demande. Pour Ottawa, il s'agit d'obtenir de Québec la cession d'une portion de territoire d'une quinzaine de milles carrés, à l'usage exclusif de l'aviation de la base de Bagotville. Situé à quelques milles seulement des municipalités de Notre-Dame-du-Rosaire et de l'Ascension, ce territoire est utilisé à des fins de chasse et de pêche par les résidents du secteur. On y trouve aussi le barrage de Chute-du-Diable, une ligne de transmission hydro-électrique et un terrain de coupe de la scierie Mailloux de Delisle.

Au sein même de la population des deux municipalités concernées, mais également à l'initiative du Conseil régional de l'environnement et du Centre de

solidarité internationale à Alma, un mouvement d'opposition n'a pas tardé à se mettre en branle. À l'Ascension et Notre-Dame-du-Rosaire, 74% et 70% respectivement des personnes en âge de voter ont signé une pétition pour manifester leur désaccord avec le champ de tir. D'une part, notait-on, les investissements de 1 million prévus pour l'aménagement ne créeraient qu'un seul emploi permanent alors, d'autre part, les problèmes environnementaux provoqués par le passage fréquent et à basse altitude des chasseurs F-18 incommoderaient la population. Argument plus global, la nécessité de mettre un frein aux somptueuses dépenses militaires qui appauvrissent les sociétés.

Est-ce le fait du mouvement d'opposition? Il y a plusieurs mois qu'on n'a pas eu de nouvelles de ce projet. En principe, un comité interministériel du gouvernement du Québec étudie toujours la question et une étude d'impact devrait être réalisée avant de donner le feu vert. C'est un dossier qui connaîtra vraisemblablement son dénouement au cours de l'année 1984.

## Élections municipales

### Un nouveau maire à Métabetchouan

Par Jean-Pierre GIRARD

La lutte électorale aura été plus que corsée à Métabetchouan en novembre dernier alors que trois candidats se faisaient la lutte pour le poste de maire. Les électeurs ont porté leur choix sur un ex-conseiller, M. Marcel Duchesne qui l'a emporté par une faible majorité sur M. Hubert Doré.

Quant au maire sortant, M. Charles-Émile Brassard, il a fini bon troisième avec seulement 415 votes. M. Duchesne avait obtenu la confiance de 674 électeurs, seulement 28 de plus que M. Doré.

Près de 1 800 électeurs s'étaient présentés aux urnes pour voter lors de cette première bataille pour la mairie que Métabetchouan connaissait depuis près de 20 ans. Le maire sortant, M. Brassard en était à sa première bataille électorale en 22 années de vie politique.

#### L'ASCENSION

Pour sa part, le maire de l'Ascension, M. Adrien Tremblay, aura été plus chanceux que son ex-collègue de Métabetchouan puisqu'il a remporté une victoire convaincante contre son adversaire, M. Lucien Fortin. M. Tremblay a récolté 737 voix contre 421 pour son adversaire.

#### NOTRE-DAME-DU-ROSAIRE

Mais la victoire la plus facile aura certainement été obtenue par le maire de Notre-Dame-du-Rosaire, M. Jean-Guy Fortin, qui a littéralement écrasé son adversaire, M. André Nadon. Le maire Fortin obtenait 323 votes contre seulement 43 pour son adversaire.

#### HÉBERTVILLE

À Hébertville, le maire Jean-Marie Tremblay avait quelque peu tergiversé sur son avenir politique, mais il décidait

tout de même de se présenter de nouveau en novembre. Sa décision s'est avérée juste puisqu'il a été élu sans opposition lors de la mise en nomination.

Les contribuables de Saint-Ludger-de-Milot ont également agi de même en procurant un quatrième mandat au maire Marc-Aurèle Duchesne.

## METHODE SYLVA BERGERON

(Un art de vivre... avec soi et l'autre)

### Vous...qui...

- ...Manquez de confiance en vous
- ...Manquez de courage, d'enthousiasme
- ...Subissez votre travail, refusez les promotions
- ...Êtes (supposément) ne pour un petit pain
- ...Endurez votre vie plutôt que de la vivre
- ...Souffrez de timidité de gêne
- ...Craignez de faire rire de vous, de vous affirmer
- ...Notez un certain vide dans votre vie
- ...Êtes incompris, manquez d'amis, etc...etc...

Notre méthode est faite sur mesure pour vous...

Sans obligation de votre part, venez prendre connaissance de notre méthode

De plus, nos conditions sont à la portée de toutes les bourses.

Aucun contrat, aucun engagement

**Vous payez 10 \$ par rencontre**  
**LE COURS COMPREND**  
**12 RENCONTRES**

- ✓ Une démonstration «gratuite»
- ✓ Dix (10) rencontres régulières (une par semaine)
- ✓ Une journée spéciale et gratuite intitulée «Un jour nouveau».



Normand Lacroix  
ANIMATEUR

#### DÉMONSTRATION GRATUITE

LE MARDI 10 JANVIER À 19 H 30

SALLE ST-LOUIS-DE-GONZAGUE  
23, rue de l'Hôpital, Métabetchouan

Si impossible le 10 janvier, rendez-vous le 17 janvier 1984,  
SANS OBLIGATION.

Institut de Culture Personnelle du Québec Inc.

Fondé en 1959



L'ELAN

DIRECTEUR: Yvan Bergeron, bureau 2675, Flaubert, Laval, H7E 2L5

Seul institut autorisé à diffuser la méthode Sylva Bergeron.  
Un certificat de Culture personnelle vous est remis à la fin du cours.



L'APPORT

LE MEILLEUR CHOIX EN VÊTEMENTS DANS LA RÉGION

VENTE SPECIALE fin d'année au BISTRO

20% DE RABAIS sur les parkas

À L'HÉTÉRO

20% DE RABAIS sur tous les pantalons de velours et les jeans en magasin

bistro de la mode

PLAZA D'ALMA  
662-3240  
GALERIES LAC-ST-JEAN

L'HÉTÉRO

(Sous-sol du BISTRO)

PLAZA II  
662-7114

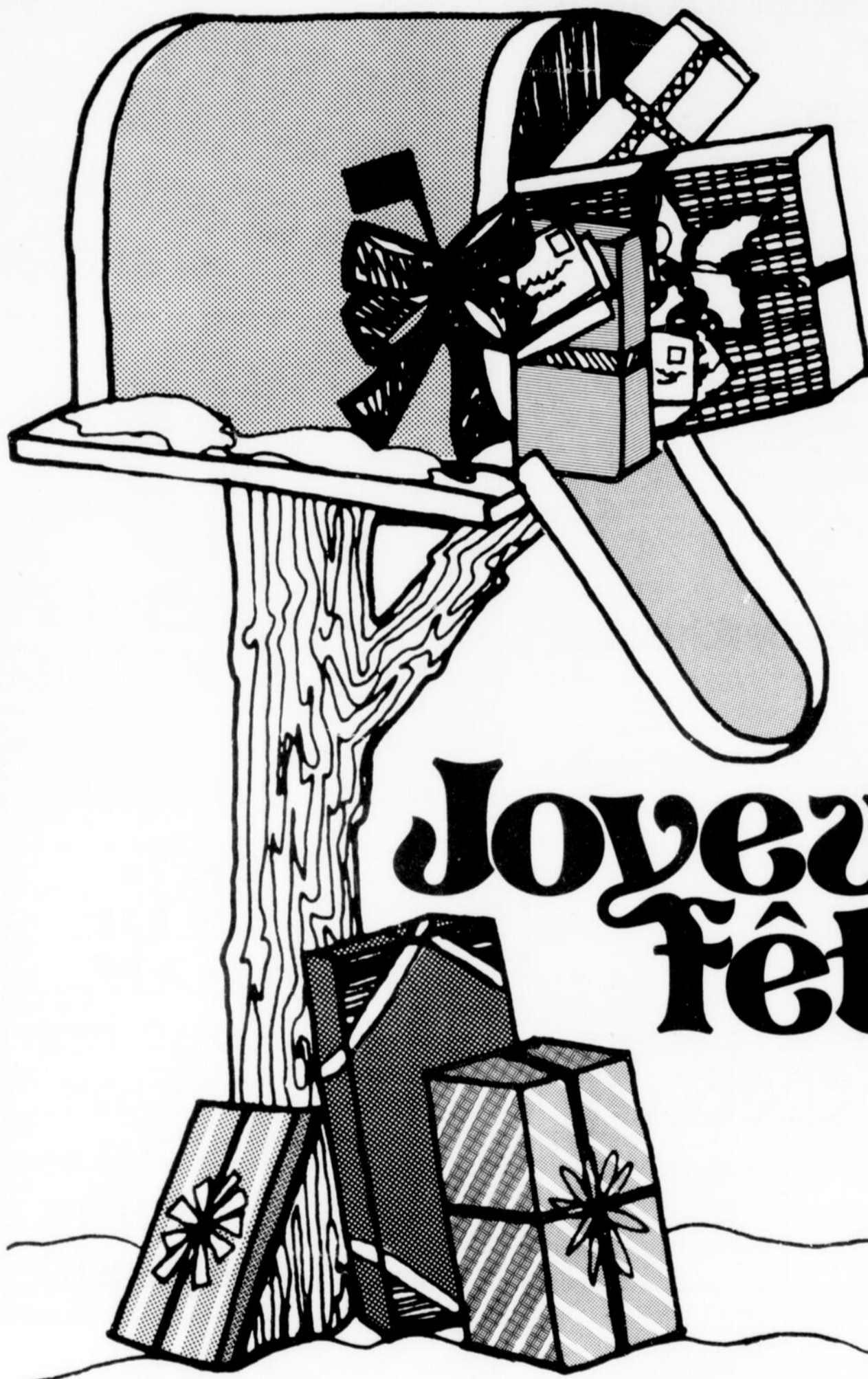

# Joyeuses Fêtes

**POLYFORME**  
*québec inc.*

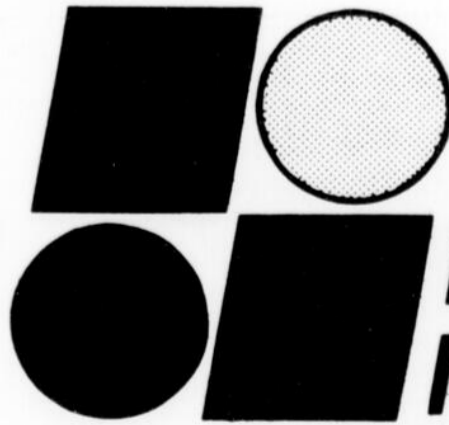

**IMPRIMERIE**  
*le lac-st-jean*

JE  
 NE  
 RA  
 R  
 □  
 Rac  
 l'aff  
 qui  
 d'u  
 insp  
 her  
 tou  
 Sag  
 bou  
 leu  
 mai  
 la r  
 dair  
 mai  
 «L'  
 cet  
 sen  
 me  
 per  
 nair  
 IL  
 V  
 □  
 timi  
 de  
 par  
 à A  
 lors  
 des  
 d'A  
 me  
 du  
 for  
 Kis  
 inte  
 obj  
 ent  
 Tier  
 C  
 A  
 □  
 des  
 ron  
 tes  
 lité  
 per  
 rec  
 ont  
 au  
 per  
 qui  
 join  
 une  
 73  
 join  
 ven  
 ren  
 le p  
 ren  
 me  
 nir  
 gie  
 Ra  
 mé



# qu'on se le DISE

jean-pierre GIRARD  
claude GARON

## NOUVELLE ÉMISSION À RADIO-QUÉBEC RÉGIONAL

□ À compter de la mi-janvier, Radio-Québec régional mettra à l'affiche une nouvelle série d'une quinzaine d'émissions. Il s'agira d'un jeu questionnaire culturel, inspiré de la formule «Génies en herbe», où les représentants de toutes les écoles polyvalentes du Saguenay—Lac-Saint-Jean—Chibougamau mettront à l'épreuve leurs connaissances générales mais aussi leurs connaissances sur la région. Les journaux hebdomadaires publiés au milieu de la semaine, dont «Le Lac-St-Jean» et «L'Étoile du Lac» seront associés à cette émission en publiant chaque semaine un mot croisé qui permettra à la population de participer à sa façon au jeu questionnaire.

## IL GAGNE DEUX VASES CHINOIS

□ M. Jules Desbiens, de Chicoutimi, a remporté le tirage au sort de deux vases chinois organisé par le Centre Match international à Alma. Le billet gagnant a été tiré lors d'une assemblée du Cercle des fermières Saint-Joseph d'Alma, un des organismes membres de Match, et les profits du tirage serviront à financer le forage d'un puit d'eau potable à Kissan, en Haute-Volta. Match international, rappelons-le, a pour objectif de favoriser la coopération entre les femmes d'ici et celles du Tiers-Monde.

## CHANGEMENTS AU R.R.Q.

□ Dès le mois de janvier 1984, des changements importants seront apportés au Régime des rentes du Québec. Ainsi, les modalités seront assouplies pour les personnes de 60 ans et plus reconnues comme invalides et qui ont versé des cotisations pendant au moins sept années. Quant aux personnes âgées de 55 à 64 ans qui reçoivent une rente de conjoint survivant, elles toucheront une augmentation mensuelle de 73 \$. De plus, les rentes de conjoint survivant continueront d'être versées aux personnes qui se remarient alors que les rentes dont le paiement a cessé à la suite d'un remariage seront remises en paiement sur demande. On peut obtenir plus de détails auprès de la Régie des rentes du Québec, 50, rue Racine Est à Chicoutimi. Le numéro de téléphone est 549-2684.

## MISE EN GARDE

□ La Sûreté du Québec du Saguenay—Lac-Saint-Jean et les Corps policiers municipaux mettent en garde les commerçants qui seraient sollicités par une organisation de publicité sise à Toronto et qui tente de vendre des annonces commerciales sous forme d'un annuaire téléphonique pour le Québec. Dans la majorité des cas, la publicité faite a démontré un tirage très minime, voire inexistant. La police demande donc aux gens d'affaires d'être vigilants et d'acheter leur publicité dans les médias locaux ou les agences de promotion dûment reconnues. Quant aux sollicitations douteuses, elles devraient être signalées immédiatement à votre poste de police locale.

## CONSEIL 2722: SOIRÉE DU NOUVEL AN

□ Les Chevaliers de Colomb membres du Conseil 2722 et leurs amis qui désirent participer à la Soirée du Jour de l'An qui aura lieu le samedi 31 décembre peuvent se procurer des billets en communiquant à 662-2903.

## «MOI AUSSI J'ÉCRASE»

□ Ce message s'adresse à toute la population desservie par le CLSC «Le Norois» et plus particulièrement aux personnes qui songent sérieusement à cesser de fumer. «Si tu veux arrêter de fumer, une occasion s'offre à toi dans les prochains jours, dès janvier 84. Surveille les annonces. Le programme «Moi aussi j'écrase» s'en vient». Pour de plus amples informations, on peut communiquer avec Marthe Veillette entre 13 h 00 et 16 h 00 à 668-4563.

## STAGES DE FORMATION

□ Le Conseil du loisir scientifique invite ceux et celles qui voudraient animer des activités de «petits débrouillards» à s'inscrire à une journée de formation d'adjoint au Professeur Scientifique. Cette journée, qui aura lieu le samedi 4 février pour le secteur du Lac-Saint-Jean, s'adresse à toute personne intéressée aux jeunes et aux expériences scientifiques. Les étudiants de Cégep ou d'Université, les adultes, les parents et tous les bénévoles sont les bienvenus. À compter du 3 janvier, on pourra obtenir plus de détails auprès de Maryse April, au numéro de téléphone 668-4541.



## ILS LANCENT UN LIVRE

□ C'était un grand jour, jeudi dernier, pour les élèves de sixième année des classes de Lucette Boulianne-Maltais et Lili Guérin, de l'école Saint-Joseph. C'est en effet ce jour-là, en présence de parents et des autorités scolaires,

qu'on a procédé au lancement d'un livre, s'inspirant de la fable «Le procès d'une chenille». Par équipes de trois ou quatre, les élèves ont consacré environ 7 heures de leurs cours réguliers à la réalisation de ce travail qui était axé sur

la compréhension du texte mais aussi la création d'un esprit de groupe.

Plusieurs des élèves ont par ailleurs prononcé de brèves allocutions pour expliquer les différents aspects du projet.

## ELLE SE PRÉPARE À NÉGOCIER

□ À compter de la mi-janvier, la C.S.N. construction du Saguenay—Lac-Saint-Jean conviera ses membres à une série de rencontres afin de préparer la prochaine ronde de négociations du décret régissant les relations de travail dans cette industrie, ronde qui se déroulera en mai prochain. Au terme de la campagne d'allégeance menée au début de novembre dernier, on sait que la C.S.N. a sensiblement maintenu ses effectifs, suffisamment pour conserver le droit d'être présente à la table des négociations.

## DES FILMS AU ROYAL

□ Des films sont à nouveau à l'affiche, cette semaine, à l'Hôtel Royal à Alma. Ce soir et demain soir, 28 et 29 décembre, on pourra voir «Pas de problème», mettant en vedette Cheech et Chong. Du 1<sup>er</sup> au 5 janvier inclusivement, le film à l'affiche sera «Rocky III», avec Sylvester Stallone. Toutes les représentations sont gratuites et débutent à 21 h 30.

## UNE TOURNÉE DE Mme LYSIANE GAGNON ?

□ Il est question que Mme Lysiane Gagnon, chroniqueuse à La Presse et auteure du livre «Vivre avec des hommes» effectue en janvier une tournée du Saguenay—Lac-Saint-Jean pour rencontrer les usagers des bibliothèques et les représentants des médias. Si c'est le cas, son itinéraire comportera certainement un arrêt à Alma.

## 383 000 \$ AUX CLUBS DE MOTONEIGE

□ Le ministère du Loisir, de la Chasse et de la Pêche versera une subvention de 383 465 \$, dans le cadre de son programme d'assistance financière aux Clubs de motoneigistes. La subvention sera répartie entre 253 clubs membres de la Fédération des Clubs de motoneigistes du Québec et la part des 19 clubs du Saguenay—Lac-Saint-Jean sera de 39 781 \$. L'argent gouvernemental servira principalement à l'entretien et l'aménagement de 26,149 kilomètres de sentiers réguliers et 405 kilomètres de sentiers dits «désignés» de même qu'à des fins d'identification et de signalisation. Notons enfin qu'on estime à 80,000 le nombre des adeptes de la motoneige au Québec.

## CLUB L'AMITIÉ DE ST-PIERRE

□ La direction du «Club d'âge d'or l'Amitié de Saint-Pierre» profite de la période des Fêtes pour offrir à tous ses membres et à toute la population ses meilleurs vœux de santé, paix, bonheur et joie.

## 25 000 \$ AUX CHEVALIERS DE COLOMB D'HÉBERTVILLE

□ L'organisation des Chevaliers de Colomb d'Hébertville, soit le Conseil 6509, a obtenu récemment une subvention de l'ordre de 25 000 \$ accordée par le ministère fédéral de l'Emploi et de l'Immigration dans le cadre du Programme de stimulation immédiate à l'emploi (PSIE). C'est le député

fédéral Pierre Gimaiel qui a fait part de cette nouvelle lors d'un déjeuner qui s'est déroulé à la mi-décembre à la Palestre d'Hébertville. Cette aide financière permettra l'agrandissement du local des Chevaliers de Colomb de plus de 50' x 85' et d'aménager certaines installations sanitaires à l'intérieur. M. Gimaiel a souligné qu'il était très heureux de s'associer à cette organisation tout en soulignant toute l'importance d'un organisme comme les Chevaliers de Colomb dans une communauté. Enfin, le député fédéral a précisé que le Programme de stimulation immédiate d'emploi est tout nouveau et que le financement est assuré par des fonds originant à 100 % du gouvernement canadien «ce qui découle de notre politique de relance économique» a-t-il précisé.

## 5% DE PLUS POUR LES CADRES

□ À compter du 1<sup>er</sup> janvier, le personnel-cadre à l'emploi de la Ville d'Alma touchera une augmentation de salaire de 5 %, soit l'équivalent de ce qui avait été consenti en 1983.

## CENTRE DE SERVICES SOCIAUX

□ La période des Fêtes provoque certaines modifications dans les journées d'ouverture du Centre des services sociaux. Les bureaux sont ouverts le mercredi 28 et le jeudi 29 mais ils seront fermés le vendredi 30 décembre, le lundi 2 janvier et le mardi 3 janvier. Il est à noter qu'à compter du 4 janvier 84, les heures d'ouverture seront de 8 h 30 à 12 h 00 et de 13 h 30 à 17 h 30. En dehors de ces heures, le service d'urgence social demeure accessible. Le numéro pour le rejoindre est: 1-800-463-9188.



Denise Charbonneau  
propriétaire

**HEURES  
D'OUVERTURE**

Lun. au vend.  
12 h à 20 h  
Samedi  
9 h à 12 h

**Le numéro 1 à Alma!**

**Bonne  
Année!**

15 séances **50\$**  
40 séances **100\$**

sur présentation de cette annonce obtenez  
**UNE SÉANCE DE BRONZAGE GRATUITE**  
(limite 1 par client)

COMPLEXE  
JACQUES  
GAGNON,  
ALMA 662-3013

# PHOTO- 2300\$



Laval Boulianne  
représentant

**NOUS IMPRIMONS  
TOUT D'UNE FAÇON  
IMPECCABLE!**

De la simple carte d'affaires  
à la plus complexe des  
formules d'affaires

**POLYFORME**  **IMPRIMERIE**  
*québec inc.* **le lac-st-jean**

535, av. du Pont Sud, Alma - G8B 2T9 - Tél.: 668-2389-80  
"Une entreprise bâtie par les gens de chez nous, pour les gens de chez nous".

**1<sup>er</sup> PRIX**

**INCLUANT:**

Chambre d'hôtel au  
«HAWAIIAN ISLE»  
avion à partir de Montréal

**1 VOYAGE À  
MIAMI**

entre le 1<sup>er</sup> mai et le 1<sup>er</sup> décembre 1984  
**POUR 2 PERSONNES, 1 SEMAINE  
8 JOURS ET 7 NUITS**

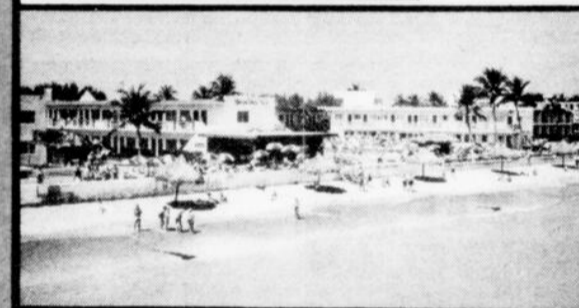

D'UNE VALEUR DE  
**1000\$**

une gracieuseté de



Réal Simard, propriétaire  
Martin Tremblay, gérant

Le grand Géant bleu et blanc  
a pensé à vous pour le temps des Fêtes  
**20% à 30%**  
**DE RABAIS** sur tous les pneus  
d'hiver en main

VERIFICATION  
DES FREINS **GRATUITE**

**10% DE RABAIS** sur toutes  
les pièces



**LE ROYAUME DU SILENCIEUX**

1595, av. du Pont sud, Alma  
668-2345

**POSE ET  
BALANCEMENT  
MAINTENANT  
ÉLECTRONIQUE**

**3<sup>e</sup> PRIX**

**10 BONS  
D'ACHAT DE 50\$**

UNE VALEUR TOTALE DE  
**500\$**

**1 BON D'ACHAT PAR SEMAINE  
PENDANT 10 SEMAINES**

une gracieuseté  
de votre **HEBDO**   
et des marchands participants

**RÈGLEMENTS:**

Vous devez faire parvenir les bonnes réponses dans une enveloppe pas plus grande que 4" x 6"  
À NOTER: Seules les enveloppes réglementaires timbrées et possédant un seul coupon de participation seront  
acceptées. Les enveloppes parvenues au bureau du journal LE LAC-ST-JEAN avant le mercredi de la semaine du  
tirage seront éligibles au tirage hebdomadaire. Toutes les enveloppes seront conservées pour le grand tirage.  
Les employés des Editions du Lac-St-Jean, des commerces participants ainsi que leur famille ne peuvent pas participer à ce  
concours.  
Le journal LE LAC-ST-JEAN a payé les droits exigibles pour ce concours en vertu de la Loi sur les concours publicitaires.  
Un litige quant à la conduite et l'attribution d'un prix de ce concours peut être soumis à la Régie des loteries et courses du Québec.



André Fortin  
propriétaire

**Spécial du temps des Fêtes!**

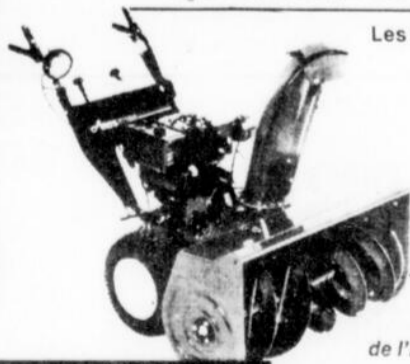

Les dynamiques souffleuses  
à neige Sno-Thro  
d'ARIENS, modèles  
professionnels  
ST824, ST1136, ST1032

Ariens présente un nouveau  
modèle qui résoudra vos  
problèmes de déneigement une  
fois pour toutes. C'est le  
ST1136 à 11 cv avec moteur  
Briggs + Stratton.

La direction  
et le personnel  
de l'ATELIER ANDRÉ FORTIN  
vous remercient et vous  
offrent leurs meilleurs  
VOEUX pour les FÊTES

ATELIER  
**ANDRÉ FORTIN** Ltée  
270, Dupont Nord,  
Alma  
662-6140

**VENEZ LES VOIR  
À NOTRE MAGASIN!**



Réal Roy  
Propriétaire

**FOURNAISE MIXTE  
POUR CHAUFFAGE  
AU BOIS OU À  
L'ÉLECTRICITÉ**

Utilisez l'énergie... Mais avec discernement.  
Vaut mieux être informé avant  
d'acheter si on veut ménager l'énergie.  
FALRO, avec ses groupes techniques  
spécialisés en chauffage, a réalisé qu'il  
fallait implanter un service d'information  
complet, fiable donc professionnel et facile  
d'accès à la clientèle.



Surefire 101 CE

**membre FALRO**  
**Plomberie Roy Alma Ltée**  
795, Boul. St-Jude sud Alma (Qué.)  
Tél.: 662-5752 662-9987

# PUZZLE

## EN PRIX À GAGNER!

**2<sup>e</sup> PRIX**

**UN FOUR MICRO-ONDES TOSHIBA**

D'UNE VALEUR DE **800\$**



une gracieuseté de

**Mobilier Jeannois**  
 Là où on transige en confiance  
 1710, du Pont sud, ALMA Tél: 668-2359

### Comment participer

Pendant 10 semaines consécutives, nous publierons la photo d'un commerçant participant sous forme de puzzle, dans les pages du journal. Il s'agit de découper les pièces du puzzle, les assembler dans la case à cette fin sur le coupon de participation, remplir ce dernier et nous le faire parvenir.

A chaque semaine nous attribuons un bon d'achat de \$50 échangeable chez un commerçant participant. Surveillez dans "Le Lac-St-Jean" afin de connaître à chaque semaine les gagnants des bons d'achat de \$50 ainsi que les gagnants du tirage final.

L'heure limite de participation au concours: vendredi 20 janvier 1984 à 13 h. Le tirage: vendredi 20 janvier 1984 à 14 h aux bureaux du journal "Le Lac-St-Jean", 525, av. du Pont Sud, Alma.

Les gagnants seront avisés par téléphone et devront réclamer leurs prix au journal "Le Lac-St-Jean".



AMC EAGLE FAMILIALE

**AMC / Jeep**

C. SIMARD AUTOMOBILES  
 1570 Du Pont S Alma

**RENAULT**



Réal Audet  
 représentant

**662-6695**

### Bonne Année!

à tous nos clients pour l'année 1984 et merci de votre confiance en 1983



SURVEILLEZ NOS SPÉCIAUX APRÈS LES FÊTES!

**CONTINENTAL**

525, Sacré-Coeur O, Alma, 668-7944



Richard Bernier  
 gérant

4 façons d'acheter  
 • Comptant  
 • Chargex  
 • Master Card  
 • Mise de côté

### PHOTO-PUZZLE



Nom \_\_\_\_\_

Adresse \_\_\_\_\_

Téléphone \_\_\_\_\_

Nom du personnage du PHOTO-PUZZLE de cette semaine \_\_\_\_\_

Nom du commerce que cette personne représente \_\_\_\_\_

Faire parvenir à: PHOTO PUZZLE  
 C.P. 520  
 ALMA  
 G8B 2T9

Placez ici les pièces de votre PHOTO-PUZZLE

### SUPER LIQUIDATION

**RABAIS** sur tous les téléviseurs **RCA** en magasin



Jean-Louis Touzin  
 propriétaire

Vendu à votre magasin



**Les Meubles Touzin**

103A, St-Wilbrod, Hébertville-Station, 343-2331



### ROGER HAINE

*Fourrures em.*

- POUR LE CHOIX
- POUR LES PRIX
- POUR LE SERVICE

- MANUFACTURIER
- MODÈLE EXCLUSIF
- RÉPARATION
- REMODELAGE
- ENTREPOSAGE



Michel Renaud  
 propriétaire

**ROGER HAINE**

455, Collard, Alma *Fourrures em.*  
 662-7090

Assortiment de chandails pour dames et pour hommes, aussi chemises et blouses

**40% à 50% DE RABAIS**

Autres modèles de chandails laissés à

**10\$**

Jacquets, jupes et robes

**50% DE RABAIS**



Ann Barrette



**BO-JEANS**

680, Sacré-Coeur, Alma  
 668-5992

# Rétrospective 1983... Rétrospective 1983... Rétrospective

Fédération des caisses populaires

## Métabetchouan se mobilise pour conserver le siège social

Par Jean-Pierre GIRARD

MÉTABETCHOUAN— S'il est un point sur lequel les trois candidats à la mairie de Métabetchouan étaient d'accord lors des élections de novembre dernier, c'est bien sûr la question du siège social de la Fédération régionale des caisses populaires Desjardins. Tous trois désiraient tout faire pour le conserver à Métabetchouan et ils traduisaient bien ainsi la pensée de leurs électeurs.

En fait, la question de cette relocalisation possible a été rendue publique dans «Le Lac-St-Jean» à la fin du mois d'octobre. On expliquait alors que le conseil d'administration de la Fédération devrait décider prochainement s'il relocaliserait son siège social au Saguenay ou s'il agrandirait ses installations actuelles à Métabetchouan.

Evidemment, un tel dossier a déclenché une effervescence bien compréhensible, non seule-

ment à Métabetchouan, mais partout dans la région.

Si le nouveau maire, M. Marcel Duchesne, a pris la tête d'un comité de mobilisation pour contrer ce départ projeté, d'autres villes ont manifesté le désir de voir la Fédération s'installer chez eux. C'est le cas d'Alma en particulier. Plusieurs déclarations, émanant soit du conseil municipal almatois, soit du milieu des affaires ou tout bonnement des caisses populaires, laissaient

entendre qu'Alma posséderait tous les services nécessaires pour accueillir le siège social et ses quelques soixante employés. À Chicoutimi, on a également eu vent de sons de cloche du même ordre.

On ne peut nier que les administrateurs de la Fédération mettent tous les éléments en jeu dans ce dossier. Un questionnaire a d'ailleurs été expédié à toutes les caisses populaires de la région pour qu'elles donnent leur opinion sur ce sujet. Les employés de

la Fédération ont également été consultés.

Mais la décision finale ne se prendra vraisemblablement pas avant l'assemblée annuelle des caisses qui devrait avoir lieu au printemps 84.

Entre-temps, les déclarations et mémoires poursuivent leur petit bonhomme de chemin.

Le comité de mobilisation de Métabetchouan tente d'obtenir le plus d'appuis possibles pour soutenir sa position. Il demande donc aux municipalités et aux conseils d'administration des différentes caisses de signer une pétition en sa faveur.

Récemment, un mémoire présenté par le Conseil économique d'Alma et de Lac-Saint-



Jean-Est a été présenté au comité et ce mémoire devrait devenir un des éléments importants dans ce dossier qui risque de faire la manchette en 84.

Juste une petite statistique pour illustrer toute l'importance de ces démarches pour Métabetchouan: les soixante emplois de la Fédération constituent pas moins de

10 % du total des emplois qu'on retrouve dans cette municipalité.

On comprend fort bien pourquoi on a réagit avec une telle ardeur...

Une deuxième année sans usine à Desbiens

## La solution passe-t-elle encore par la St. Raymond?

Par Jean-Pierre GIRARD

DESBIENS— L'année 1983 n'aura guère été plus réjouissante que l'année 82 à Desbiens. Jusqu'à cet automne, le dossier de l'usine Saint-Raymond piétinait, mais la formation d'un comité d'action ayant à sa tête M. Richard Turcotte a semblé relancer enfin le dossier sur la bonne voie.

Le comité d'action a clairement indiqué que les citoyens de Desbiens en avaient ras le bol des études et de l'impuissance des pouvoirs politiques dans cette affaire.

Son action la plus spectaculaire demeure certainement la rencontre du mois dernier à l'hôtel de ville de Desbiens avec le député Jacques Brassard. Devant une salle comble, le comité d'action a réclamé des comptes du député et de sa collègue du fédéral, Suzanne Niquet qui était absen-

te lors de cette fameuse journée.

Enfin, on a pu avoir des résultats de la dernière étude concernant la rentabilité de ce projet de 160 millions de dollars qui vise la reconversion de l'usine.

### RENCONTRE AVEC LE PREMIER MINISTRE

Le comité exigeait et obtenait quelques jours plus tard une rencontre avec le premier ministre

René Lévesque qui, même s'il a manifesté une bonne volonté évidente, n'a laissé guère d'espoirs aux ex-travailleurs.

Mais c'est tout récemment, qu'une lueur d'espoir à court terme est enfin apparue. En effet, lors d'une rencontre avec le nouveau président de la compagnie St. Raymond, le comité d'action a révélé que cette compagnie s'est montrée intéressée par le projet de 12 millions présenté par le

comité d'adaptation de la main-d'oeuvre de l'usine et qui concerne le remariage de l'entreprise pour y produire de la pâte blanchie.

En ces temps difficiles pour l'industrie forestière, les promoteurs prêts à s'impliquer dans un projet de 160 millions sont rares comme vous savez quoi. Le projet de 12 millions paraît beaucoup plus abordable cependant et la réponse de

M. McDougal a permis au président Richard Turcotte d'afficher enfin un certain optimisme.

Maintenant que les activités de cette compagnie sont redémarrées à Portneuf, la direction se dit prête à examiner toutes les avenues pour faire de même avec l'usine de Desbiens. On comprend fort bien le raisonnement, puisque même fermée, l'usine de Desbiens coûte de gros sous à la

compagnie (30 000 \$ mensuellement).

### DES PROJETS

Entre-temps, on ne peut parler d'inactivité totale à Desbiens même si l'usine est fermée depuis plus de deux ans. La municipalité a réussi à améliorer les infrastructures touristiques avec l'aide de divers programmes gouvernementaux.

D'autre part, des pro-

jets qui paraissent pleins d'avenir ont été élaborés avec l'aide d'une firme saguenéenne et du comité de développement économique local. On est donc présentement à la recherche d'un support gouvernemental pour aider à monter une usine de fabrication d'équipements électroniques. Un autre projet de fabrication de serres sur une grande échelle est également à l'étude.

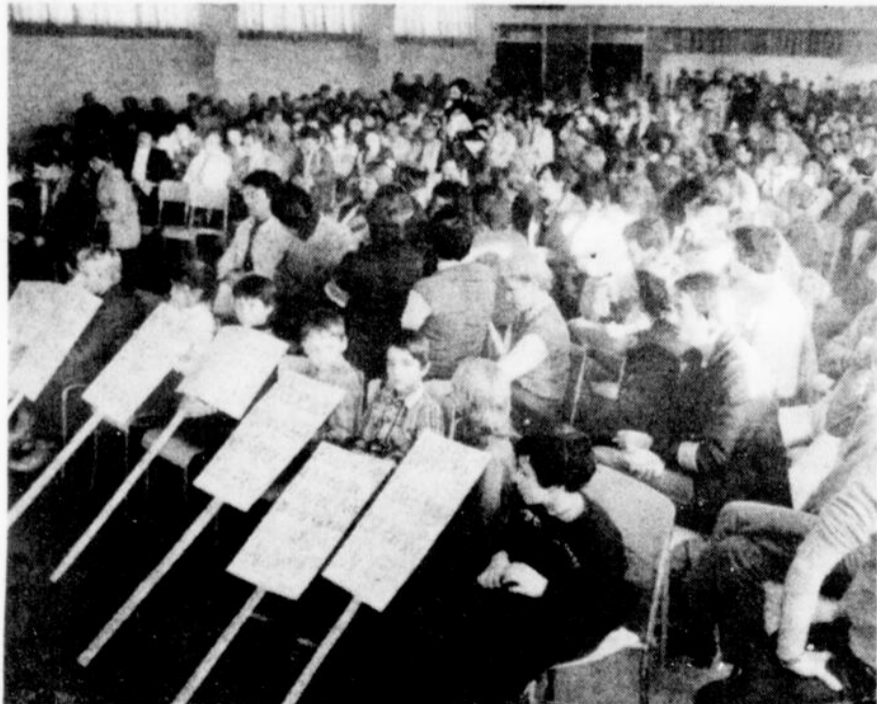

Des centaines de citoyens de Desbiens ont réclamé des comptes au député Jacques Brassard en novembre.

Pour ceux qui possèdent un congélateur, nous vendons le porc et le boeuf en quartier au prix du gros...

**CREVETTES FRAÎCHES**  
11,00 KG  
4,99 LB

**FILET MIGNON FRAIS**  
3 A 4 LB  
8,58 KG 3,89 LB

Reservez maintenant vos dindes désossées farcies

**BONNE ET HEUREUSE ANNÉE**

**PATATES**  
50 LB  
5,49

**FRUITS DE MER**  
• pattes de crabes  
• cuisses de grenouilles  
• scampies  
• pétoncles  
• crevettes  
• homards

**FONDUE CHINOISE**  
6,37 KG  
2,89 LB

**JAMBON CUIT DANS LA RONDE**  
5,47 KG  
2,49 LB

**RÔTI DU ROI**  
6,37 KG  
2,89 LB

**LE ROI DU BOEUF INC.**  
Nous préparons la fondue chinoise, orientale, bourguignonne.

**POISSONS FRAIS**  
• filets de sole  
• homards vivants  
• filets d'aiglefin

A cause d'une perte de poids due au débitage, désossage, le coût en sera majoré.

**600 rue Harvey  
662-6697**  
**230 boul. Dequen  
668-8305**

Caisse populaire d'Alma

# Un conflit qui s'est éternisé

Par Jean-Pierre GIRARD

ALMA— Si le long conflit qui a éclaté dans les caisses populaires de la région date plutôt de 1982, à Alma, il a connu son dénouement final seulement en 1983, après six mois de grève à la Caisse populaire d'Alma.

En effet, les quelque vingt syndiqués de cet établissement jugeaient insatisfaisantes l'entente intervenue entre la Fédération et leur comité de négociation à la mi-novembre dernier. Ils ont donc poursuivi le conflit, faisant cavalier seul

avec la Caisse populaire de Chicoutimi-Nord.

La Caisse populaire d'Alma a tout de même fonctionné quelque peu pendant cette longue période, cadres et bénévoles assurant le service pendant des heures bien délimitées.

Ce n'est qu'à la fin du mois de janvier que les deux groupes de syndiqués dissidents ont eu une rencontre avec la partie patronale. Heureusement, ces premiers contacts se sont avérés positifs puisque quelques jours plus tard, une en-

tente dont le contenu n'a pas été dévoilée, intervenait, provoquant ainsi la réouverture normale de ces deux institutions.

## GUICHET AUTOMATIQUE

Ce règlement permettait également de suivre l'échéancier prévu pour la mise en place d'un premier guichet automatique à cette succursale almatoise. Les habitués de cette caisse se sont



Ce n'est qu'après six mois de conflit que les employés syndiqués de la Caisse populaire d'Alma ont réintégré le travail. Les vingt syndiqués avaient refusé les termes de l'entente survenue en novembre 82 avec la Fédération. Ils ont donc poursuivi la grève avec les syndiqués de la Caisse de Chicoutimi-Nord.

pratiquement rués vers ce dernier bijou de la technologie moderne et des maintenant, les ad-

ministrateurs affirment que l'investissement s'est rentabilisé. La Fédération régionale

prévoyait une période de trois ans pour ce faire. Parfois, le progrès est plus attendu que prévu...

# Renaissance de la Société d'entraide d'Alma

Par Claude GARON

ALMA— «La Société d'entraide économique d'Alma vouée à la liquidation?», titrait «Le Lac-St-Jean» dans son édition du 12 janvier 1983, au terme d'une conversation avec le président d'alors, M. Luc Tessier. A la veille d'une cruciale réunion du mouvement à Québec, la rumeur voulait en effet que la Fédération décide de la liquidation d'une douzaine de sociétés considérées comme non rentables et celle d'Alma faisait possiblement partie de ce groupe.

Cette sombre perspective, on le sait maintenant, ne s'est cependant pas concrétisée. La Société locale est cependant partie de loin avec un déficit d'opération de 200 000 \$, des actions dont la valeur avait diminué de moitié, de nombreuses délinquances dans les remboursements de prêts et une exigence gouvernementale d'accumuler 3,7 millions de liquidité avant de pouvoir recommencer à prêter.

Est-ce l'effet de la venue à Alma du président Robert Arcand qui a secoué les troupes lors d'une vigoureuse profession de foi en l'entraide économique ou tout simplement la fin de la récession? Une première bonne nouvelle est survenue au mois de mars lorsque la Société locale devait déposer un intérêt de 14 % sur les dépôts à terme, soit une somme totale de 2 203 000 \$ que les sociétaires se trouvaient en droit de retirer. Dans la semaine qui a suivi, seulement 8 % des actionnaires ont effectivement repris cette part de leur avoir, au grand soulagement des dirigeants locaux.

Ce fut probablement là un tournant décisif. En août par ailleurs, celle-là même qu'on avait accusé d'avoir provoqué la crise, la journaliste Yolande L'Écuyer, publiait, dans le magazine «Plus» de «La Presse», un texte où elle reconnaissait que le Mouvement de l'entraide était définitivement sur la voie de la relance.

Localement, il a fallu attendre jusqu'au mois de novembre avant que se confirme la solidité retrouvée de la Société d'entraide. Lors d'une conférence de presse, le successeur de M. Tessier, Me Gilles Dolbec, de même que le nouveau directeur général, M. Michel Girard, annonçaient que la société était en mesure de reprendre ses activités. Disposant de 4,7 millions de liquidité, et compte tenu de l'exigence gouvernementale d'en conserver 3,7 millions en réserve, une somme de 1 million était alors disponible pour effectuer des prêts personnels, commerciaux ou industriels, ce montant devant s'accroître de 300 000 \$ par mois. D'un même souffle, les dirigeants annonçaient une réorganisation administrative en profondeur, une reprise prochaine de la cueillette d'épargne avec des représentants payés à salaires plutôt qu'à commissions ainsi que la reprise probable des diners d'affaires, une des principales sources d'animation du milieu économique local, dans le passé.

Toutes ces opérations continuent évidemment de se dérouler sous la surveillance étroite du ministère des Institutions financières, une garantie solide pour tous les actionnaires.



En novembre, le président Gilles Dolbec et le directeur général Michel Girard annonçaient que la Société d'entraide d'Alma se trouvait en mesure de redémarrer ses activités de prêts.

## NOS REPRÉSENTANTS AU LAC-SAINT-JEAN

MAURICE FORTIN



Métabetchouan, Hébertville, Saint-Bruno, Alma, Saint-Gédéon, Desbiens, Chambord, Saint-André, Lac-Bouchette, Roberval, Saint-Félicien, La Doré.

GERARD BOUCHARD



Alma, Mistassini, Dolbeau, Normandin, Saint-Eugène, Girardville, Saint-Méthode, Larouche.

JOCELYN COLLARD



Alma, Naudville, Delisle, Saint-Nazaire, Saint-Léon, Notre-Dame-du-Rosaire, L'Ascension, Saint-Coeur-de-Marie, Saint-Henri, Sainte-Monique, Péribonka, Saint-Ludger-de-Milot, Saint-Augustin, Sainte-Jeanne-d'Arc.

**à bien y penser...**  
le lac-st-jean

**MATELAS LION D'OR**  **AU PRIX DU MANUFACTURIER**

DÉMONSTRATION À DOMICILE, SANS FRAIS

TELEPHONE SANS FRAIS: 1-800-463-9824

# SENI PLUS

Plus qu'un marché!...

N'oubliez pas de demander vos certificats de Noël 1984 chez les marchands participants

SEMAINE DU 21 AU 31 DÉCEMBRE 1983

**POMMES**  
McINTOSH



SAC 5 LB **1 89**

**TOMATES ROSES**  
6/6 79c/lb **1 74** /kg

**CLÉMENTINES**  
DU MAROC 79c/lb **1 74** /kg

**PATATES BROSSÉES**  
sac 20 lb **2 39**

**RAISINS ROUGES**  
EMPEREUR 69c/lb **1 52** /kg

**SAUCE HOT-CHICKEN**  
HABITANT **49c**

**BTE 14 OZ**

**MARINADES SUCRÉES**  
HABITANT **1 99**

**POT 750 ML**

**BETTES**  
HABITANT - SUCRÉES, TRANCHÉES **1 98**

**POT 750 ML**

**JAMBON DEMI-COTTAGE**  
MIDGET - TAILLEFER **4 36** /kg

1,98/lb

**JAMBON CUIT**  
TAILLEFER **5 46** /kg

2,48/lb

**LARD SALÉ**  
TAILLEFER **3 04** /kg

1,38/lb

**DINDE**  
CAT. A - TOUTES PESANTEURS

À BON PRIX EN MAGASIN

**VIANDE À TOURTIÈRE**  
1,98/lb **4 36** /kg

**PÂTE DE VIANDE**  
4 FÊTOILES - 8 PO - 250 G **1 98** UNITÉ

**FROMAGE**  
NUTRINOR **6 12** /kg

2,78/lb

**JUS DE LÉGUMES**  
V.8



BTE 48 OZ **95c**

**MARGARINE MOLLE**  
LACTANTIA



CONT. 907 G **1 88**

**KETCHUP**  
HEINZ



BTE 1 L **2 28**

Pensez **ET QUALITE** Exigez **Grad**

**BOISSON SPRINT**  
SAV. ASS.



CONT. 48 OZ **99c**

**FRUITS EN CONSERVE**  
DEL MONTE - SAV. ASS.



BTE 28 OZ **1 39**

**JUS DE TOMATE**  
HEINZ **99c**

BTE 48 OZ

**SAUCE CHILI**  
HEINZ **1 79**

BTE 455 ML

**HUILE MAZOLA**  
BTE 750 ML **1 79**

**BABY DILL**  
HEINZ - KOSHER **1 69**

POT 750 ML

**CHAMPIGNONS**  
GRAD - ENTIERS



BTE 10 OZ **89c**

**MOUTARDE PRÉPARÉE**  
GRAD **79c**



POT 500 ML

**GÂTEAU AUX FRUITS**  
GRAD - RÉG. **2 99**

CELLO 900 G

**ALLUMETTES**  
GRAD - EN LIVRETS **2 / 1 00**

BTE 50'S

**LÉGUMES EN CONS.**  
DEL MONTE - SAV. ASS.

BTE 12 OU 14 OZ **69c**

**POIS PETIT JARDIN**  
DEL MONTE **79c**

BTE 14 OZ

**SHAMPOOING ESPRIT**  
SEC. NORM. OU GRAS **2 39**

BTE 200 ML

**CAFÉ INSTANT**  
HILLS BROS **4 69**

POT 10 OZ

**EAU MINÉRALE**  
MONTCLAIR - NATURELLE **69c**

BTE 750 ML

**DÉTERGENT & ASSOU.**  
BOLD 3 **7 99**

BTE 12 L

**DÉSODORISANT**  
GLADE SOLIDE AUBE, ROSE OU POUVRE FRAICHEUR **99c**

UNITÉ 175 G

**LIQUEURS**  
COKE, DIET, SPRITE, TAB, COKE SANS CAFÉINE, SANS CAFÉINE DIET **6 / 3 29**

BTE 750 ML + DÉPÔT

**ANANAS DÔLE**  
SIROP - MORC. OU TRANC. **99c**

BTE 540 ML

**SAUMON KETA**  
TEA ROSE **2 49**

BTE 439 G

**BETTERAVES MARINÉES**  
HABITANT **1 79**

POT 750 ML

**CORNICHONS**  
HEINZ - TRANC. SUCRÉS **1 69**

POT 750 ML

**GARNITURE FOUETTER**  
NUTRIFIL **1 09**

CONT. 500 ML

**LAIT ÉVAPORÉ**  
CRINO - OU LAIT 2% ÉCRÉMÉ **69c**

BTE 385 ML

**PAPIER D'ALUMINIUM**  
CHEF 18 PO **1 99**

BTE 25 PI

**YOGOURT**  
YOPLAIT - SAV. ASS. **58c** ch.

175 G

**MOUCHOIRS**  
KLEENEX: BLANC, BLEU, JAUNE **89c**

BTE 200'S

**ESSUIE-TOUT**  
HI-DRI - BLANC OU IMPRIMÉ **99c**

PQT 2'S

**MOUCHOIRS KLEENEX**  
BLANC CAN. OU CHUBBY ASS. **59c**

BTE 150'S

**MOUCHOIRS KLEENEX**  
FORMAT POCHE **1 79**

BTE 12 x 15

**MOUCHOIRS**  
HOMME - GRAND KLEENEX **1 18**

BTE 60'S

**LAIT ÉCRÉMÉ**  
CRINO - EN POUVRE **2 59**

BTE 500 G

**SEL ENO**  
LARGE **3 39**

BTE 200 G

**JUS F.B.I.**  
SAV. ASS. - N.S. CRUCHE 64 OZ **1 99**

**PÂTES ALIMENTAIRES**  
CATELLI - ASS. **69c**

BTE 500 G

**SAUCE SPAGHETTI**  
CATELLI - VIANDE **1 19**

BTE 14 OZ

**FARINE**  
FIVE ROSES - REG. OU NON BLANCHIE **3 49**

SAC 3,3 KG

**COUCHES PAMPERS**  
CONTOUR DE JOUR ROUGE **4 49**

BTE 30'S

**COUCHES PAMPERS**  
CONTOUR DE NUIT BLEU **4 49**

BTE 22'S

**COUCHES PAMPERS**  
CONTOUR PREM. PAS MAUVE **9 99**

BTE 48'S

**COUCHES PAMPERS**  
CONTOUR PREM. PAS PL. ORANGE **9 99**

BTE 40'S

**COUCHES PAMPERS**  
CONTOUR X ABS VERT **4 49**

BTE 24'S

**COUCHES PAMPERS**  
CONTOUR X ABS VERT **9 99**

BTE 60'S

**COUCHES PAMPERS**  
PREMIERS PAS - MAUVE **4 98**

BTE 24'S

**TOAST MELBA**  
GRISSOL - REG. - 100 **1 79**

BTE 400 G

**BISCUITS LIDO**  
MICKEY MOUSE OU PINOCHIO **1 49**

CELLO 275 OU 350 G

<b>Épicerie J.-M. Régnier</b> 1944, rue Melançon Ouest Alma, P.Q. Tél.: 662-3051	<b>Marché Lafontaine enr.</b> 14, rue Saint-Joseph Sud Alma, P.Q. Tél.: 662-9959	<b>Épicerie Robert &amp; Jean-Marc</b> 69, Saint-Wilbrod Hébertville-Station Tél.: 343-2903	<b>Alimentation O.B.L.</b> 250, av. du Pont Nord Alma, P.Q. Tél.: 662-5306	<b>Ass. Coop St-Henri</b> 504, rue Principale Saint-Henri-de-Taillon Tél.: 347-3415	<b>Marché du Manoir</b> Placide Fortin, propr 1415, av. du Manoir Alma, p.Q. Tél.: 668-4967
---	---	--	---	--	---



## L'Année culturelle 1983

# Sous le signe de la percée et de la découverte

Sans faire une rétrospective exhaustive de l'année qui vient de s'écouler, j'aimerais quand même glisser un mot, ou même plusieurs, concernant le milieu culturel jeannois, plus précisément almatois. Si la venue d'artistes provinciaux fut plutôt sous le signe de la disette, le milieu culturel régional a été rebondissant. Plusieurs Jeannois ont dépassé la frontière pour se retrouver devant un public «allogène».

\*\*\*

Du côté musical, Madame s'est littéralement placé sur la sellette dans le monde de la musique originale. Finaliste parmi cent soixante groupes au concours de l'Empire des futures stars au Club Soda, apparition au bar les Fufounes Électriques de Montréal, félicité par Luc Plamondon pour utiliser le français comme langue d'expression, Madame se rapproche du milieu artistique. La plupart de ses membres étant maintenant installé à Montréal, Madame devrait connaître d'heureux moments en 1984.

\*\*\*

Sur la scène théâtrale, Michel Barrette traverse le parc pour se produire aux Lundis des Ha Ha à trois reprises. Sa présence sera remarquée par Ding et Dong et plusieurs artistes de la place. L'année 1984 devrait être un tournant pour lui.

\*\*\*

Michel-Marc Bouchard, auteur, franchit également le cap de la Métropole avec la présentation de «La contre-nature de Chryssippe Tanguay, écologiste» qui est présenté au Théâtre d'aujourd'hui à Montréal et jouant à guichets fermés presque à tous les soirs.

\*\*\*



Michel-Marc Bouchard: Une année remplie de succès pour l'auteur Michel-Marc Bouchard qui a connu la consécration avec la pièce «La contre-nature de Chryssippe Tanguay, écologiste» présentée à Montréal.

La tenue des 55 kilomètres en chaloupe à rames nous a donné l'occasion de voir Martine St-Clair, Jacques Michel, Nanette Workman, Serge Turbide, Lydia Taylor Band et Beau Geste.

Claude Dubois, Juliette Huot et d'autres que j'oublie sûrement complètent notre «événement».

\*\*\*



L'IMPRO: La popularité de l'improvisation a été démontrée hors de tout doute en 1983.

L'improvisation devait aussi connaître du succès dans la région au cours des derniers mois. Phénomène qui aurait pu n'être que passager, l'improvisation s'est trouvée une place au sein de la collectivité culturelle; et ce, en dépit des nombreux déménagements, des changements de salle, d'une saison plutôt mitigée au théâtre d'été du Mont Lac Vert. Décidément, les tenants (ou peut-être les tannants...) de l'improvisation s'assurent d'un avenir encourageant.

\*\*\*

Yoyo, autre groupe almatois, a également connu un bon début et milieu de saison. Si le groupe a semblé silencieux, en ces mois d'automne et d'hiver, il devrait revenir sur scène au cours de l'année 1984.

\*\*\*

Toujours dans le domaine de la chanson, deux compositeurs d'Alma ont vu leur chanson interprété et enregistré par des artistes originaires de la région mais établis à Montréal. Il s'agit de Linda Lavoie et Gilles Gagnon, compositeur de «Écoute-moi», interprété par Ariane Voyer lors du concours «Chantons français» présenté à Radio-Canada au printemps 82. Cette chanson fut par la suite enregistrée par Mario Pelchat sur son deuxième microsillon, en avril dernier.

\*\*\*

René Harvey a fait également irruption sur la scène théâtrale à Alma. Après un one-man-show, il nous prépare une pièce de théâtre pour l'été 1984.

Quant au stand up comic, on n'en est encore qu'à l'approche, qu'aux «préparatifs». La véritable poussée de ce style de spectacle devrait se façonner au cours de la prochaine année.

\*\*\*



René Harvey a fait irruption sur la scène théâtrale almatoise avec un «one man show».

En 1984, avec la poursuite des états généraux de la culture amorcés à l'automne dernier, espérons un essor encore plus intense et imposant de la créativité régionale et la diffusion de nos artistes «made in Lac-Saint-Jean».

\*\*\*

Pour le metteur en scène André Brassard, il dit avoir attendu cette pièce «comme un dessert». Plusieurs gens du milieu artistique ont assisté et apprécié Chryssippe tels Francis Mankievich, Fournier, Jeannine Sutto, Jean-Louis Millette, Gilbert Lepage, Anne Létourneau, Christiane Pasquier et plusieurs autres.

\*\*\*

En arts visuels, Langage Plus détient manifestement le record d'événements, expositions ou performances. Participant dernièrement à la création d'un conte avec le concours de dix autres villes à travers le monde,

\*\*\*

Langage Plus poursuit son ascension vers une réputation nationale, voire internationale.

\*\*\*

Si nous jetons un coup d'oeil vers les spectacles d'artistes d'ailleurs, certains bars ont contribué à la multiplicité des attractions. Sans cela, la présence de Français ou Montréalais aurait été bien rare. Notons la présence de Térapie et du groupe K au café-bar Le Porto, la visite inaperçue et discrète de Gaston Mandeville au Manoir du Rocher, Corbeau, et plusieurs (3 ou 4) troupes de théâtre à l'auditorium, des spectacles produits par Production Plus ou le Service des loisirs d'Alma. Le bar le 25 a présenté également quelques spectacles de qualité. Mais, encore fallait-il en être informé! Aucun communiqué de presse ou coup de téléphone pour nous avertir d'une manifestation quelconque.



THÉÂTRE: Pour une deuxième fois, le Théâtre populaire d'Alma présentait la pièce «Old Orchard connais pas» avec en vedette la nouvelle coqueluche locale: le comédien Michel Barrette.

# L'École nationale de théâtre

C'est en 1960 que naissait l'École nationale de théâtre. Dans le but de former ceux qui se dirigeaient vers une carrière de comédien, de décorateur, d'auteur ou de technicien, l'École nationale de théâtre prodigue l'enseignement en français et en anglais et les candidats peuvent provenir des dix provinces du pays.

Nécessairement, l'École se rapproche du milieu professionnel. Les professeurs ont tous une expérience théâtrale reconnue et les discussions et rencontres sont souvent enrichissantes pour les étudiants. Par ailleurs, selon une enquête réalisée auprès d'anciens étudiants en mars 1981, 73% des étudiants trouvent un emploi dans le théâtre professionnel, moins de deux mois après la fin de leurs études.

Subventionnée par le Conseil des arts du Canada, l'École nationale de théâtre, située sur la rue Saint-Denis à Montréal, est depuis longtemps reconnue pour la qualité de son enseignement. Cependant, le nombre de candidats acceptés est très limité. L'an dernier quatre-vingt-deux candidats ont été admis sur neuf cent trente-trois inscriptions. Après avoir passé une audition et une entrevue au printemps, les can-

didats reçoivent leur réponse officielle au début de juin.

Les frais annuels de scolarité sont de 900 \$. Cependant, il est bon de savoir que l'École ne refuse pas un candidat pour des raisons financières. Plusieurs bourses d'études sont disponibles auprès d'organismes fédéraux ou provinciaux.

L'étudiant finissant ne reçoit aucun diplôme à la fin de son cours, d'une durée de trois ans. Cependant une attestation confirmant ce fait lui est remis.

Plusieurs artistes sont passés par l'École nationale de théâtre avant d'entreprendre leur carrière. Nommons seulement Louisette Dusault, Louise Forestier

(en 1961), Nicole Leblanc, Robert Charlebois et Mouffe (en 1962), Christiane Pasquier (1967), Marie-Michèle Desrosiers, Marcel Gauthier et Michel Côté (en 1969), Serge Dupire et Sylvie Legault (en 1977), Yves Desgagné, Nathalie Gascon et Julie Vincent (en 1976). Michèle Rossignol est directrice de la section française d'interprétation et d'écriture, Michel Garneau est adjoint à la direction de la section française d'écriture et d'interprétation. Jean-Louis Roux est le directeur général.

Nous vous rappelons que des auditions auront lieu au mois de mars, dans la région. Nous vous avertirons à ce moment-là des modalités à suivre.



Michel Côté d'Alma est ici entouré de Carol Robichaud, Carole Fréchette, Monic Vigneault, Jacques Rossi, Marie-Michèle Desrosiers, Marcel Gauthier (également d'Alma), Robert Sage et Denis Mercier. Cette photo a été prise en 1970 lors de la présentation de la pièce Ben-Ur de Jean Barbeau à l'École nationale de théâtre.

## Ciné-Tourelle

# Réorientation de la programmation des films projetés

Les organisateurs de Ciné-Tourelle, en collaboration avec le collège d'Alma et le Service des loisirs de la ville, ont décidé de modifier graduellement la programmation des films projetés.

On se rappellera que la clientèle visée jusqu'ici était surtout les étudiants. Les films sélectionnés étaient, pour la plupart, des reprises déjà vues dans les salles commerciales quelques mois auparavant.

Cette fois-ci, on espère rejoindre les amateurs de bon cinéma et initier peu à peu les néophytes à visionner des films de qualité.

Dès le 25 janvier, la programmation débute avec «Comédie érotique d'une nuit d'été» de Woody Allen avec celui-ci et Mia Farrow. Un chassé-croisé amoureux qui se passe à la campagne où le rire et la poésie se confondent. Le premier février «Georgia» d'Arthur Penn est à l'affiche. «La valse des pantins» avec Jerry Lewis et Robert de Niro est prévu pour le 8 février. Ce film promet d'être drôle si l'on se fie au scénario: un acteur raté décide d'enlever l'animateur bien connu Jerry Langford (joué par Jerry Lewis) dans le but de lui soutirer quelques heures d'antenne. Le 15 février, le film japonais «Kagemuska» sera présenté. Par la suite, le dernier film d'Alain Renais, réalisateur de «Mon oncle d'Amérique», sera offert en primeur à La Tourelle. Il s'agit du film «La vie est un roman». Mettant en vedette Fanny Ardant (Les Uns et les autres, La femme d'à côté), Géraldine Chaplin,

Vittorio Gassman et Robert Manuel, ce film raconte l'histoire d'un homme riche qui décide de construire un château. La guerre interrompt la construction qui deviendra ensuite une sorte de collège privé. Le 29 février, le film québécois de Richard Boutet et Pascal Gélinas «La turbulence des années dures» sera à l'affiche, suivi d'«Héros ou salopard», le 7 mars. Après une pause d'une semaine pour le congé de mi-session des étudiants, on reprend le 21 mars avec le dernier

film d'André Forcier «Au clair de la lune». Ce film, mettant en vedette Michel Côté et Guy L'Ecuyer a valu des critiques élogieuses à son auteur. Rappelons le synopsis: il s'agit d'une amitié entre un joueur de quilles et un albinos rêveur. Ce film tient à la fois du rêve et du peuple. Le 29 mars, «Le bateau» de Wolfgang Petersen devrait attirer plusieurs cinéphiles. L'action se passe en 1941 lors de la Deuxième Guerre mondiale, en Allemagne. Une équipe de sous-mari-

niers doit franchir le détroit de Gibraltar pour se rendre en Méditerranée. Une traversée qui ne se fera pas sans peine. Enfin, on termine la saison avec le dernier Bertolucci «Tragédie d'un homme ridicule». Un important commerçant italien assiste impuissant à l'enlèvement de son fils. Sans nouvelle des ravisseurs, sa femme ramasse de l'argent pour payer une rançon anticipée.

Comme on peut le constater, voici une programmation qui devrait plaire

à tous ceux qui s'intéressent au cinéma. Qui sait, d'ici deux à trois ans, peut-être pourrons-nous, graduellement, visionner de vrais films de répertoire, allemands, japonais, italiens, français et canadiens.

Rappelons que les représentations auront lieu le mercredi soir à 20 h à La Tourelle du collège.

Des cartes limitées seront mises en vente après les Fêtes permettant de visionner les dix films pour 12 \$.

**CINÉMA CANADIEN**  
vous présente cette semaine  
**DU VENDREDI AU JEUDI**

DU 23 DÉCEMBRE AU 5 JANVIER

**John Travolta**  
**STAYING ALIVE**  
VERSION FRANÇAISE

**Arrête de ramer, t'es sur le sable**

**29 FILM**

**POUR PLUS D'INFORMATIONS**  
COMPOSEZ 662-3003

**CINÉMA ALMA**  
vous présente cette semaine  
**DU VENDREDI AU JEUDI**

du 30 décembre au 5 janvier

**ÉPOUVANTE SUR NEW YORK**

**NE DIVULGUEZ PAS LA FIN!**

**STING**  
-THE POLICE-

**BRIMSTONE**  
PIERRE QUI BRÛLE

**29 FILM**

**POUR PLUS D'INFORMATIONS**  
COMPOSEZ 668-5048

**Cinéma du COMPLEXE**  
Alma inf 24 hrs 662-3211

du 30 décembre au 5 janvier

**TOUS LES SOIRS 7h**  
**3 FILMS = \$3.00**

Quand on abat son meilleur ami,  
il quitte la police  
**POUR SE FAIRE JUSTICE LUI-MÊME**  
...et il est complètement déchainé!

**1**  
**CHUCK NORRIS**  
n'a pas besoin d'arme,  
IL EST UNE ARME!

**COUPS POUR COUPS**

Il est le secret le mieux gardé  
du gouvernement...

**2**  
**LE SOLDAT**

CODE: LE SOLDAT

**3**  
**Le Samouraï Noir**

**N.B.** TOUS LES MERCREDIS  
UN SEUL PRIX  
D'ADMISSION



**SERVI  
MART**

# MARCHÉ gogo

Les bons gars d'Alma  
SERVI PAR DES GARS DE CHEZ NOUS!



**SERVI  
MART**

SEMAINE DU 4 AU 7 JANVIER 1984

## CHAMPIGNONS GRAD - TIGES ET MORCEAUX

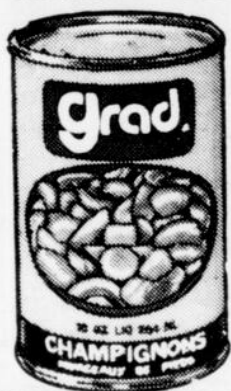

BTE 10 OZ

**59¢**

## CAFÉ MOULU

MAXWELL HOUSE - RÉG. -  
CAFÉTIÈRE FILTRE - FILTRE  
MATIQUE



BOCAL 369 G

**2.48**

## BREUVAGES FBI POMME - ORANGE - RAISIN - SPRINT

1.36 L

**1.29**

## LIQUEURS FANTA

750 ML + DÉPÔT



**49¢**

## CAFÉ HILLS

BOCAL 10 OZ



**4.98**

**Bonne et  
Heureuse  
Année!**

*De la part  
des gars d'Alma!*



## EAU MINÉRALE MONTCLAIR

6 x 200 ML

**1.99**

## ESSUIE-TOUT PRONTO



2 RLX

**98¢**

## DÉTERGENT EN POUDRE

ARTIC-POWER



BTE 6 L

**3.58**

## LIQUEURS PEPSI

DÉCA + DECA-DIET

+ DÉPÔTS



**6/ 2.99**

**JUS DE TOMATE**  
BRIGHT'S



10 OZ

**4/99 ¢**

**CHOCOLAT**  
**INSTANT**  
NESTLÉ QUIK



1 KG

**2<sup>98</sup>**

**RÂGOUS**  
**CORDON BLEU**  
BOULETTES DE VIANDE  
PATATES RONDÉS



567 G

**1<sup>99</sup>**

**JUS D'ANANAS**  
DÔLE



48 OZ

**1<sup>29</sup>**



**SOUPE**  
**LONEY'S**  
POULET & NOUILLES  
BTE 4 ENV.

**99 ¢**

**CORNICHONS**  
HABITANT - ANETH - AIL



750 ML

**2<sup>08</sup>**

**FRUITS DÔLE**  
ASS. - ANANAS - COCKTAIL  
DE FRUITS



**99 ¢**

1 L

**CRÈME**  
**À FOUETTER**  
NUTRIFIL

**2<sup>19</sup>**

**CHOCOLATS**  
CARAMILK

16 BARRES

**2<sup>89</sup>**

**MÉLANGE À SOUPES**  
FORTIN

680 G

**1<sup>49</sup>**

**GRIGNOTINES**  
GENERAL MILLS - CROC-EN-BEC  
BUGGLES - WHISTLES

150 G

**1<sup>69</sup>**

**CROISSANTS**  
PILLSBURY

235 G

**89 ¢**

**COEURS**  
**D'ARTICHAUT**

14 OZ

**1<sup>19</sup>**

**ESCARGOTS**  
MIRA

**99 ¢**

**SOUPE CAMPBELL**  
CONSOMMÉ DE BOEUF  
BOUILLON DE BOEUF

10 OZ

**2/89 ¢**

**JUS DE POMME**  
FBI - PURE

3/250 ML

**1<sup>29</sup>**

**SENI**  
**MART**

**MARCHÉ**  
**gogo**

Nous nous reservons le droit de limiter les quantités et de corriger les prix incorrects résultant d'une erreur d'impression.

Les photos de ces pages ne servent qu'à illustrer la marque des produits annoncés. le texte prévaut en tout temps.

**PAPIER-  
MOUCHOIR**  
GRAD



200 F

**79¢**

**DÉTERGENT  
LIQUIDE**  
MIR



2 x 750 ML

**1 99**

**RINCE-BOUCHE**  
SCOPE

**2 29**

500 ML



**MARINADES**  
HEINZ - ASS.  
TRANCHÉES - SUCRÉES -  
dill pickles

**1 79**

**TOAST MELBA**  
OLD LONDON

**1 69**

400 G

**BETTERAVES**  
HABITANT

**1 89**

750 ML

**SHAMPOOING**  
PRÊT



550 ML

**4 49**

**RÉCURANT**  
AJAX

400 G

**79¢**

**DÉSODORISANT**  
SECRET

200 G



**2 59**

**KETCHUP**  
HABITANT - CHOW-CHOW VERT

500 ML

**2 29**

**KETCHUP**  
HABITANT - CHOW-CHOW ROUGE

500 ML

**2 29**

**ASPERGES**  
IDÉAL - COUPÉS

12 OZ

**1 79**

**POUDING INSTANT**  
ROYAL

3,5 OZ

**59¢**

**SAUCE SOYA**  
GRAD

450 ML



**89¢**

**MACÉDOINE**  
GRAD

540 ML



**59¢**

**SENI  
MART**

**MARCHÉ**  
**gogo**

Nous nous réservons le droit de limiter les quantités et de corriger les prix incorrects résultant d'une erreur d'impression.

Les photos de ces pages ne servent qu'à illustrer la marque des produits annoncés, le texte prévaut en tout temps.

Des viandes servies  
à votre goût!

**ROSBIF**  
COUPE FRANÇAISE  
SANS PERTE

5<sup>71</sup>  
/kg

2,69/lb

**DINDE**  
CAT. A -  
TOUTES  
PESANTEURS

2<sup>60</sup>  
/kg

1,18/lb



**FONDUE  
BOURGUIGNONNE**  
BOEUF ÉCONOMIQUE - FRAIS

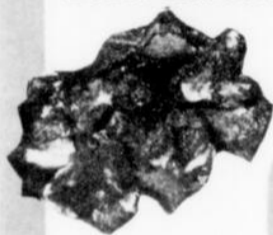

6<sup>59</sup>  
/kg

2,99/lb

**JAMBON FESSE**  
L.F. - SANS PERTE - SANS OS  
1/2 OU 1/4

4<sup>39</sup>  
/kg

1,99/lb

**PORC HACHÉ**  
DÉCONGELÉ - 85% MAIGRE

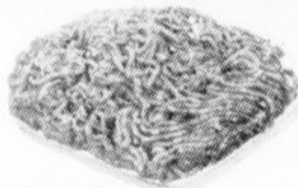

2<sup>62</sup>  
/kg

1,19/lb

**BOEUF HACHÉ**  
ORDINAIRE

2<sup>18</sup>  
/kg

0,99/lb

**STEAK JAMBON**  
L.F. - FESSE CUITE

5<sup>49</sup>  
/kg

2,49/lb

**JAMBON CUIT**  
L.F. - TRANCHÉ

5<sup>27</sup>  
/kg

2,39/lb

**PEPPERONI ET SALAMI**  
TRANCHÉ - LESTER



4<sup>39</sup>  
/kg

1,99/lb

**JAMBON**  
L.F. - COUPE  
CENTRE FESSE

5<sup>05</sup>  
/kg

2,29/lb

**CRETONS**  
EN VRAC - PROD. MAISON

4<sup>39</sup>  
/kg

1,99/lb

Des fruits et légumes  
toujours frais!

**CLÉMENTINES**  
DU MAROC

1<sup>50</sup>  
/kg

GR. 210  
68C/lb



**RAISINS ROUGES**  
EMPEREUR

78C/lb

1<sup>72</sup>  
/kg

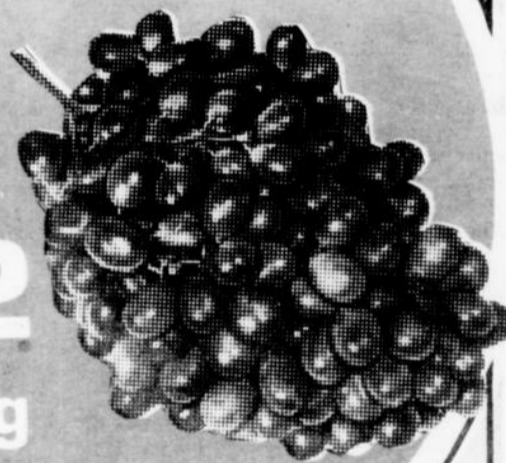

**ORANGÈS**  
SUNKIST - NAVEL - SANS PÉPIN

GR. 113

1<sup>78</sup>  
douz.

**CONCOMBRES**  
U.S. - LARGE

GR. 24

29<sup>¢</sup>  
ch.

**PIMENTS VERTS**  
FLORIDE - LARGES

68C/lb

1<sup>50</sup>  
/kg



**RADIS**



28<sup>¢</sup>  
ch.

CELLO 6 OZ

SENI  
**MART**  
M

**MARCHÉ**  
**gogo**

Nous nous réservons le droit de limiter les quantités et de corriger les prix incorrects résultant d'une erreur d'impression.

Les photos de ces pages ne servent qu'à illustrer la marque des produits annoncés, le texte prévaut en tout temps.

# TÉLÉ méli-mélo

## Bye Bye chose



Par Jean-Pierre GIRARD

Ça y est, je suis nostalgique! C'est d'ailleurs en plein le temps d'être nostalgique. Si ça n'arrive qu'une fois par année, aussi bien que ça arrive dans le temps des Fêtes. Donc, en plus de me sentir nostalgique, je me sens parfaitement justifié de l'être. Heureux homme... Pourquoi ces sentiments pénibles? À cause de la télé. J'ai décroché. Je m'ennuie de la belle époque où nous n'avions que deux postes de télévision à capter. Je m'ennuie de l'époque où la télévision n'était pas branchée à un câble qui coûte cher, à un magnétoscope qui fait du bruit, à des postes américains qui sont plattes, à un câblo-sélecteur qui nous écrase dans les chaises. Le bon vieux temps quoi, le temps où on n'avait besoin que d'une prise de courant pour écouter la télévision. Le temps où on ne se sentait pas coupable parce qu'on ne se tapait pas deux heures d'information télévisée par jour. Je m'ennuie de l'âge de pierre.

Bien facile de retourner à l'âge de pierre pensez-vous. Il suffit de tout débrancher. Ça se dit bien mais c'est plus difficile que cela. Nous avons «évolué». Il est fini le temps où j'étais un jeune flo nationaliste qui s'inquiétait devant la possibilité que la minorité sagnéenne anglophone possède son propre canal de télévision. J'avais même signé une pétition pour m'opposer à cela. «Fallait-tu être niais!» dirait un groupe qui chantait le plaisir d'être un phoque en Alaska.

Voici moins d'une décennie, je m'imaginai bêtement que la télévision devait être francophone pour préserver notre beau fleuron de région la plus française de l'Amérique du Nord. Les temps ont bien changé.

Désormais, la télévision, c'est en anglais que ça se passe. Je n'ai jamais compris un maudit gag de

Benny Hill, mais je ris pareil. Les nouvelles américaines ont l'air bien intéressantes, mais heureusement qu'ils ont des images.

Faudrait-il retourner à l'époque de la radio à lampes pour préserver notre langue? La question est grave mais on pourrait peut-être y penser une autre fois.

D'ailleurs, il faudrait que je pense à parler du sujet sur lequel je désirais vous entretenir ce matin. Un beau sujet tout neuf qui va surprendre tout le monde. Il s'agit bien sûr du «Bye Bye 83», une émission que tout le monde écoute pour dire ensuite que c'était encore plus ennuyant que l'année dernière. Est-ce que plus de gens l'écoutent parce que c'est ennuyant ou est-ce que plus c'est ennuyant plus de gens l'écoutent?

Bon ça y est, j'amorce mon sujet, tenez-vous bien: il y aura un «Bye Bye», le samedi 31 décembre à compter de 23 h. Mais pas n'importe quel Bye Bye, ce sera un Bye Bye «renouvelé» avec une vedette toute neuve: Dominique Michel. Et si par hasard ça jase trop fort dans votre salon samedi entre 23 h et minuit et que vous ne comprenez rien, vous pourrez toujours réécouter l'émission le lendemain, en reprise à 18 h.

C'était mon message de la semaine. Enfin, je dois vous faire une confidence: il n'y aura pas de choix d'émissions cette semaine. Comme je l'admettais un peu plus haut, j'ai décroché cette semaine. Ça ne me tente pas de faire le tour de la documentation pour trouver les perles rares présentées dans le temps des Fêtes. En lieu et place, voici donc de belles grandes photos qui illustrent le «Bye Bye» de samedi. Comme ça, si vous manquez l'émission, vous aurez au moins vu des photos. J'en dis pas plus. Merci et bonsoir!



# GRANDE OUVERTURE

## Racquetball

### D'ALMA

Le samedi 7 janvier,

On fête les ROIS!

**SUPER  
SOIRÉE  
D'OUVERTURE  
avec  
Disco-Mobile**

#### TARIF: CARTES DE MEMBRES

	6 mois	12 mois
Hommes et femmes:	45 \$	70 \$
Étudiants:	20 \$	35 \$

#### TARIF: LOCATION

	jour	soir et heures de pointe
Hommes et femmes:	5 \$/heure	7 \$/heure
Étudiants:	3 \$/heure	7 \$/heure

### Venez pratiquer vos sports favoris:

- RACQUETBALL
- WALLYBALL
- DANSE AÉROBIQUE

#### Pour informations:

Jeannot Boulianne: 668-3716  
Laval Boulianne: 668-7118  
Raynald Drolet: 668-5471  
Raymond Brassard: 668-6360  
Alain Desbiens: 662-4037  
Guy Côté: 668-4859  
Alain Côté: 668-6186  
Antonin Collard: 668-7037  
Jacques Hébert: 668-2860

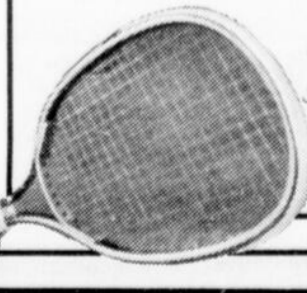

## L'agriculture en 83

# Les récoltes sérieusement compromises par le climat

Par Jean-Pierre GIRARD

ALMA—Victimes de pluie diluviennes le printemps dernier et hantés par la suite par une véritable «sécheresse» qui s'est prolongée pendant la plus grande partie de l'été, les producteurs agricoles du Lac-Saint-Jean ont vécu une bien mauvaise année en 1983. Quelques statistiques illustrent fort bien les pertes énormes qu'ils ont encourues pendant cette désastreuse saison.

Un aperçu sommaire des dommages aux récoltes démontre que de 20 à 55 % de la récolte de foin a été complètement perdue. Dans le domaine des grains, la situation n'est guère plus rose puisqu'on a perdu de 40 à 50 % de la récolte anticipée normalement. Les pommes de terre ont été un des secteurs les plus durement touchés puisqu'on évalue qu'entre 50 et 60 % de la récolte a été touchée par ce climat très peu propice à l'agriculture.

Devant l'ampleur des dommages, la section régionale de l'UPA a même envisagé de réclamer du gouvernement qu'il décrète que la région est une zone sinistrée au point de vue agricole. Mais avant même qu'une telle demande ne soit formulée officiellement, le ministre Jean Garon s'est empressé de faire savoir qu'il n'en était pas question.

### MANIFESTATIONS

Impatients devant les longs délais imposés par la Régie de l'assurance agricole, les producteurs agricoles de la région ont fait une action qu'ils n'avaient pas faites depuis maintes années: ils ont manifesté publiquement leur mécontentement dans les rues d'Alma, face aux bureaux de la Régie en novembre dernier.

Paisiblement, des centaines de producteurs se sont relayés pendant deux jours pour littéralement monter la garde devant les bureaux de la Régie à Alma. Leurs actions ont semblé faire bouger les choses puis que quelques jours plus tard, le dossier débloquent enfin et la Régie annonçait qu'elle allait émettre les chèques nécessaires pour indemniser les producteurs touchés par cette situation.

### RAPPORT GILSON

L'année 83 aura également permis aux producteurs agricoles de la région de prendre part à un mouvement provincial: la Coalition pour la survie de l'agro-alimentaire au Québec, mouvement formé principalement pour lutter contre le fameux rapport Gilson. Dans une unanimité quasi-totale, les agricul-

teurs de la région ont dénoncé féroce le projet de loi sur les tarifs du Nid de corbeau qui risquait de créer un déséquilibre fatal pour l'agriculture québécoise selon leurs analyses.

Encore une fois, les pressions ont forcé le gouvernement à revoir certaines parties de son projet et la menace s'en est trouvée grandement amoindrie. Le point culminant de ce dossier dans le secteur aura certainement été la rencontre de la fin janvier au sous-sol de l'église de

Métabetchouan alors que des centaines de producteurs agricoles s'étaient déplacés pour entendre les principaux leaders du mouvement, dont le ministre Jean Garon, les haranguer au sujet du rapport Gilson. L'absence pour le moins remarquable des députés fédéraux à cette occasion avait alors provoqué des commentaires «peu élogieux».

Il faut noter cependant que le député fédéral Pierre Gimaiel avait manifesté publiquement son opposition à certaines

clauses du rapport Gilson à cette époque.

### TROISIÈME DÉFICIT À LA CCS

Toujours dans le domaine agricole, on ne peut faire cette revue de l'année sans parler de la situation pour le moins difficile qu'a vécue la Chaîne coopérative du Saguenay pour une troisième année consécutive.

Même si le bilan de la dernière année financière démontrait un surplus de 3.1 millions, c'est plutôt un déficit de 1.3 million qu'il aurait fallu lire. En effet, sans la vente des Chantiers d'Argenson de La Doré, le déficit aurait été inévitable.

Cette situation difficile est attribuable à plusieurs facteurs. On note entre autres que les



Au début novembre, les agriculteurs ont manifesté à Alma.

ventes de la CCS ont diminué de 12.3 % pendant cette période. Le secteur des viandes en particulier est durement touché, en raison d'une baisse notable de la consommation mais aussi en raison d'un ralentissement sensible des exportations.

Les ventes ont chuté de 31 % dans le domaine de la machinerie agricole. Heureusement, la division du lait demeure rentable, ce qui permet à la CCS de se maintenir tant bien que mal.

L'année 83 aura également été marquée par le départ de M. Léopold

Tremblay qui a quitté la présidence de la CCS après avoir occupé ce poste pendant plus d'une décennie.

Quelques jours après le départ de M. Tremblay, le directeur général Louis-Marie Tremblay était remercié de ses services.

### Négociations avec le gouvernement

# Les enseignants ont été amochés par le «super combat»

Par Jean-Pierre GIRARD

Les bons vœux de bonheur et de santé échangés rituellement aux premières heures de 1983 n'auront guère été efficaces dans le secteur public. Tous s'attendaient à une confrontation majeure entre le gouvernement du Québec et ses employés des premières semaines de 1983. Même si on ne peut parler de gagnants ou de perdants dans un tel conflit, il faut bien se rendre à l'évidence en soulignant que les enseignants sont sortis particulièrement «blessés» par cette épreuve.

Le Front Commun était en place comme d'habitude, mais il s'est rapidement érodé. La belle solidarité est tombée comme par magie lorsque la Fédération des affaires sociales de la CSN a accepté rapidement les termes d'une entente avec le gouvernement, laissant ainsi les enseignants fins seuls sur les lignes de piquetage.

Avant même que cette entente ne soit signée, plusieurs dissidences s'étaient manifestées dans notre secteur. Les quelque 260 employés syndiqués du Centre hospitalier de Métabetchouan ont refusé de faire la grève. Le scénario fut le même dans la plupart des centres d'accueil du Lac-Saint-Jean-Est. Sur la ligne de front, on retrouvait les quelques 800 membres du Syndicat de l'enseignement de Lac-Saint-Jean, les 120 enseignants du Cégep d'Alma et les employés des CLSC et des CSS.

Ce sont les enseignants du Cégep qui ont ouvert le bal en dressant une ligne de piquetage le 26 janvier. Ils étaient rejoints quelques jours plus tard par la grande majorité de leurs confrères.

Du côté des Affaires sociales, le scénario ne s'est pas déroulé tout à fait comme prévu. Les lignes de piquetage dressées le lundi suivant devant l'hôpital d'Alma et le CLSC n'auront été en

place que pour 24 heures seulement car une entente intervenait dès la soirée du lundi. Les enseignants se retrouvaient fins seuls.

### LOI SPÉCIALE

Refusant de rentrer au travail malgré une loi spéciale votée en février par le gouvernement Lévesque, les enseignants ont vite compris que le rouleau compresseur allait fonctionner de belle façon cette fois-ci. Pour trois jours de grève sous ce régime, ils ont perdu six jours de salaire. Les sommations expédiées quasi au hasard aux contrevenants à la Loi spéciale ont touchés près d'une centaine d'enseignants de la région.

Enfin, après être rentrés au travail la mine plus que basse en février, les enseignants de la région acceptaient dans un désintéressement quasi total les grandes lignes du rapport Désilets, et ce, au grand dam de leur exécutif syndical.

La présidente d'alors au Syndicat de l'enseignement de Lac-Saint-Jean, Mme Suzanne Fleury, rappelait lors de cette assemblée «que notre mandat était de maintenir le statu-quo, le gouvernement n'a pas cédé. On a fait notre



Les piquets de grève n'auront été présents que quelques heures devant l'Hôpital d'Alma.



Les enseignants du secteur ont décidé de défier la Loi spéciale du gouvernement.

deuil des questions salariales pour concentrer nos efforts sur le normatif». Malgré ses exhortations, les syndiqués acceptaient les termes du rapport par une faible majorité et acceptaient ainsi de retourner au travail selon les condi-

tions imposées par le gouvernement. Plusieurs préoyaient alors que le climat dans les écoles en serait grandement affecté, ils n'ont pas vraiment eu tort comme on l'a constaté depuis ce temps...

Le 31 décembre

## SOIRÉE du JOUR de l'AN

DANSE jusqu'à 2 h avec le trio «NUANCES»

BUFFET FROID • NOMBREUX PRIX DE PRÉSENCE  
Pour réservations: 349-3412 • 349-2398

**Salle NOMARICA**  
2, av. Villeneuve, Métabetchouan  
Bonne Année!



LA DIRECTION ET LE PERSONNEL DE VOS SUPERMARCHES  
VOUS OFFRENT LEURS MEILLEURS VOEUX

POUR UNE

**Heureuse  
Année**



**provigo**

CES PRIX SONT EN VIGUEUR DU 26 AU 31 DECEMBRE 1983.



**DINDE SURGELEE**  
CATEGORIE "A"  
TOUTES PESANTEURS

**1<sup>18</sup>**  
lb

**260**  
/kg

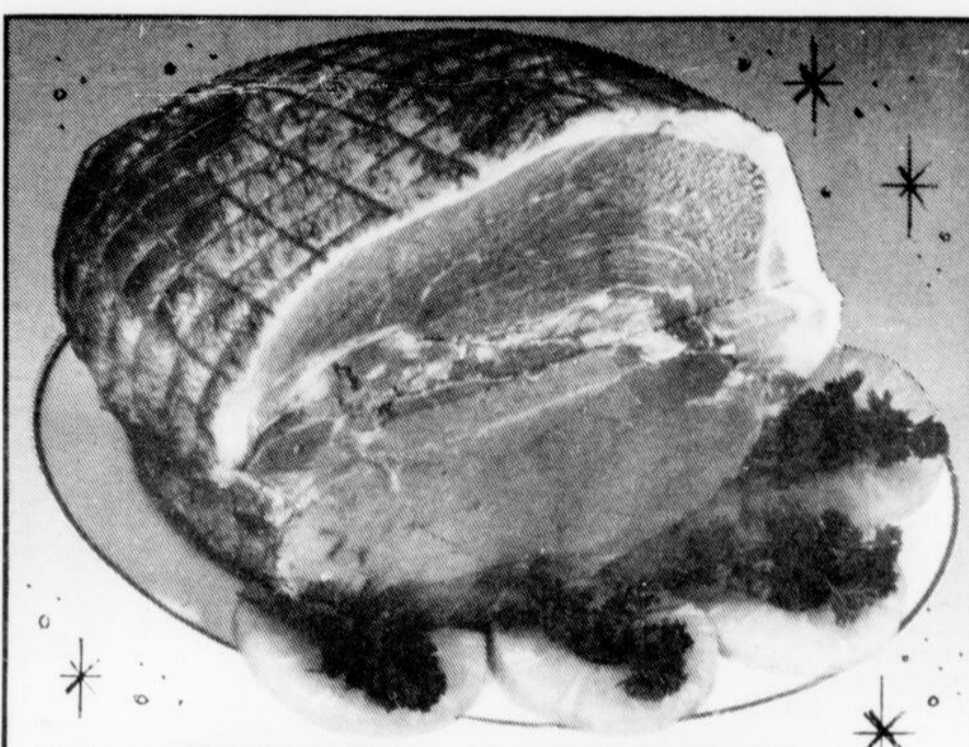

**1/2-CUISSE JAMBON**  
CUIT, CCS, SANS OS, SANS PERTE  
PRET-A-MANGER

**2<sup>29</sup>**  
lb

**505**  
/kg



**1/4-CUISSE DE JAMBON**  
CUIT, CCS, SANS OS,  
SANS PERTE, PRET-A-MANGER

**2<sup>39</sup>**  
lb

**527**  
/kg



**TRANCHE**  
ou CENTRE DE JAMBON  
CCS

**249**  
lb

**549**  
/kg



**PORC HACHE**  
MAIGRE, DECONGELE

**129**  
lb

**284**  
/kg



**PATE A LA VIANDE**  
8 POUCHES DIAMETRE  
PROVIGO

CHACUN

**199**



**PATE DE FOIE**  
EN MORCEAU  
TOUR EIFFEL

**159**  
lb

**351**  
/kg



**SAUCISSES FUMÉES**  
COCKTAIL  
HYGRADE

EMB. 250 g

**139**



**CRETONS**  
PRODUIT MAISON

CONT. 375 g

**239**



**FROMAGE OKA**  
EN MORCEAU

**419**  
lb

**924**  
/kg

# Joyeuse Bouffe



CES PRIX SONT EN VIGUEUR JUSQU'À L'HEURE DE FERMETURE\* SAMEDI LE 31 DECEMBRE 1983. NOUS NOUS RESERVONS LE DROIT DE LIMITER LES QUANTITES SUR LES PRODUITS ANNONCES. PAS DE VENTE AUX MARCHANDS. IL PEUT ARRIVER À L'OCCASION QUE CERTAINS PRODUITS DEVIENNENT À COURT MEME S'ILS ONT ÉTÉ ACHETÉS EN QUANTITÉS SUFFISANTES POUR RÉPONDRE À UNE DEMANDE NORMALE. DANS UN TEL CAS SOYEZ ASSURÉS QUE NOUS FERONS TOUT NOTRE POSSIBLE POUR VOUS SATISFAIRE. LES PHOTOS DE CETTE PAGE NE SERVENT QU'À IDENTIFIER LA MARQUE DES PRODUITS, LE TEXTE PRÉVAUT EN TOUTES CIRCONSTANCES.



**EAU MINÉRALE NATURELLE GAZEIFIÉE PROVIGO**

BOUTEILLE 750 ml

**.49**



**BONBONNIÈRE DE CHOCOLAT, MOIRS SELECTION**

BOÎTE 600 g

**5<sup>49</sup>**



**CROUSTILLES DULAC RÉGULIÈRES ou ONDULÉES FRITO-LAY**

SAC 200 g

**1<sup>09</sup>**



**BISCUITS OREO ou PETITES CHOCOLAT, 1/3 DE PLUS CHRISTIE**

EMB. 600 g

**1<sup>89</sup>**



**BISCUITS CHOCOLAT VOGUE ou WHIPPET VIAU**

BOÎTE 400 g

**1<sup>99</sup>**



**JUS D'ORANGE CONCENTRÉ, CONG. 100% PUR McCAIN**

BOÎTE 355 ml

**.99**



**SUCRE GRANULÉ BLANC MARIE PERLE**

EMB. 4 kg

**2<sup>29</sup>**



**TOAST MELBA SAVEURS VARIÉES GRISSOL**

BOÎTE 400 g

**1<sup>79</sup>**



**DETERSIF EN POUDRE SUNLIGHT 6 L**

BOÎTE 2,4 kg

**3<sup>99</sup>**



**FONDUE AU CHOCOLAT HERSHEY**

BOÎTE 300 g

**3<sup>29</sup>**



**JUS OU BOISSON, F.B.I. SAV. VARIÉES**

BOUTEILLE 250 ml

**.39**



**CROISSANTS AU BEURRE, SURGÉLÉS SARA LEE**

BOÎTE 170 g

**1<sup>79</sup>**



**CHOW CHOW VERT HABITANT**

BOCALLE 500 ml

**2<sup>29</sup>**

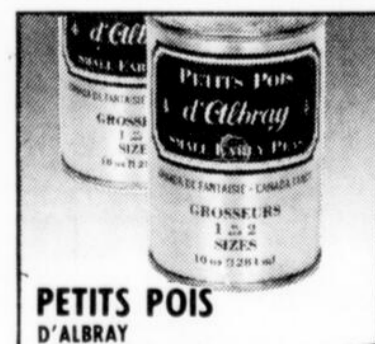

**PETITS POIS D'ALBRAY GROSSEUR 1 et 2**

BOÎTE 284 ml

**.69**



**FEVES AU LARD RÉGULIÈRES ou MELASSE LIBBY'S**

BOÎTE 540 ml

**.99**



**COCA-COLA ou SPRITE, EN BOUTEILLE CONSIGNÉE**

750 ml

**.59**

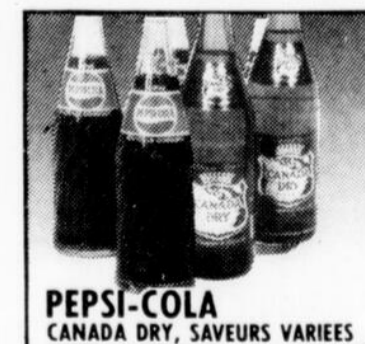

**PEPSI-COLA CANADA DRY, SAVEURS VARIÉES BOUT. CONSIGNÉE**

750 ml

**.59**



**JUS DE LEGUMES V-8**

BOITE  
1,36 l

**.89**



**ORANGES SUNKIST** (72) (88) (113)  
NAVEL DE CALIFORNIE  
GR. 72

LA DOUZ.

**1<sup>99</sup>**



**PANIER DE FRUIT**  
PREPARE SOIGNEUSEMENT AVEC DES FRUITS DE PREMIERE QUALITE

CHACUN

**5<sup>99</sup>**



**FARINE ENRICHE FIVE-ROSES**

SAC  
3,5 kg

**2<sup>89</sup>**



**CAFE MOULU CHASE & SANBORN**

EMB.  
369 g

**2<sup>47</sup>**



**OLIVES FARCIES MANZANILLA HABITANT**

BOCAL  
375 ml

**1<sup>89</sup>**



**POMMES McINTOSH**  
PRODUIT DU QUEBEC DE FANTAISIE

CELLO DE  
2,27kg (5lb)

**1<sup>89</sup>**



**CONCOMBRE**  
PRODUIT DES E.U.  
GR.24

Chacun

**.35**



**TOMATES CANADA DE CHOIX LIBBY'S**

BOITE  
796 ml

**.89**



**SAUCE POUR SANDWICHS CHAUDS HABITANT**

BOITE  
398 ml

**.57**



**SOUPE LIPTON POULET et NOUILLES**

BOITE  
4 ENV.

**1<sup>37</sup>**

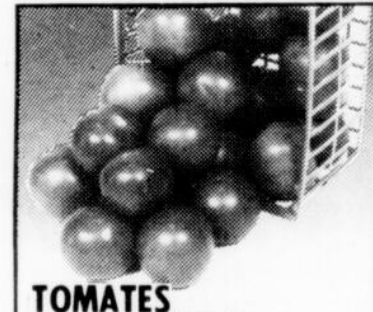

**TOMATES MINIATURES, PRODUIT DES ETATS-UNIS**

CONT.  
1 CHOPINE

**.99**

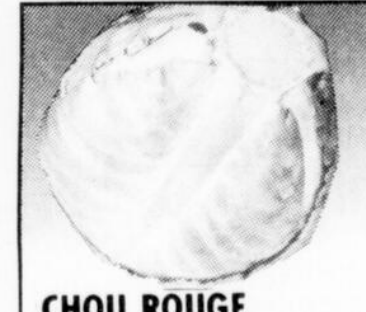

**CHOU ROUGE**  
PRODUIT DU QUEBEC

.29 lb / kg

**.64**



**POUDRE A RECUPER OLD DUTCH**

CONT.  
400 g

**.59**



**DETERGENT POUR LAVE-VAISSELLE CASCADE**

BOITE  
1,4 kg

**3<sup>47</sup>**



**MOKAS DE NOEL LA BELLE EPOQUE**

BOITE  
DE 12

**3<sup>49</sup>**



LUNDI	MARDI	MERC.	JEUDI	VEND.	SAMEDI
26	27	28	29	30	31
FERME	OUVERT 9 à 18 H.	OUVERT 9 à 18 H.	OUVERT 9 à 21 H.	OUVERT 9 à 21 H.	OUVERT 9 à 17 H.



LES SUPERMARCHÉS  
**provigo**

# Joyeuse Bouffe



## COUCHES JETABLES PAMPERS

PREMIER PAS, REGULIERES BOITE DE 48  
PREMIER PAS, PLUS BOITE DE 40 ou  
SUPER ABSORBANTES

BOITE  
DE 60

9<sup>59</sup>



## PATE DE JAMBON OU CRETONS CORDON BLEU

BOITE  
198 g

1<sup>29</sup>

**BISCUITS**  
MIKEY MOUSSE  
ou PINOCCHIO  
DE LIDO  
EMBALLAGE 275 g

1<sup>69</sup>

**BISCUITS**  
CREME DE FRUITS  
VARIES, FAMILIALE  
ou DIGESTIFS  
PEEK FREANS  
EMBALLAGE 600 g

2<sup>89</sup>

**FROMAGE**  
COTTAGE  
DELISLE  
CONTENANT  
250 g

.99

**GRIGNOTINES**  
GENERAL MILLS  
Hotchos, Croc-en-Bec  
BTE. 140 g ou BUGLES  
BOITE 170 g

1<sup>37</sup>

**SIROP**  
DE MAIS  
CROWN BRAND  
BOITE  
1 l

2<sup>19</sup>

**JUS ORANGE**  
SURGELE, 100% PUR  
DE LA FLORIDE  
PROVIGO  
BOITE 355 ml

1<sup>09</sup>

**MELANGE**  
A BOISSON,  
SAVEURS VARIEES  
CHATEAU THIERRY  
350ml

1<sup>79</sup>

**VOL-AU-VENT**  
PETITS  
SURGELES  
PEPPERIDGE FARMS  
BOITE 269 g

1<sup>69</sup>

**GATEAUX**  
VANILLE, MARBRE,  
CHOCOLAT, BANANE  
SURGELES McCAIN  
EMBALLAGE 539 g

1<sup>99</sup>

**SAUCE**  
AUX CERISES ou  
AUX PRUNES  
V-H  
BOCAL 227 ml

.99

**CANNEBERGES**  
ENTIERS ou  
GELEE  
OCEAN SPRAY  
BOITE 398 ml

1<sup>49</sup>

**LAIT**  
EVAPORE  
CRINO  
BOITE  
385 ml

.79

**FRITES** McCAIN  
SURGELEES, REG.,  
ONDULEES ou  
JULIENNES  
EMBALLAGE 1,5 kg

1<sup>99</sup>

**CHOW CHOW**  
ROUGE  
HABITANT  
BOCAL  
500 ml

2<sup>79</sup>

**OIGNONS**  
SUCRES MARINES  
OU OLIVES FARCIES  
MANZANILLA  
GATTUSO, 375 ml

1<sup>99</sup>

**MARINADES**  
ou BETTES  
SUCREES  
HABITANT  
BOCAL 750 ml

1<sup>99</sup>

**SOUPE**  
CREME D'OR  
LONEY  
SAVEURS VARIEES  
SACHET 49 g

.79

**HUITRES**  
FUMEEES  
BEAVER  
BOITE  
105 g

1<sup>39</sup>

**CROUTE A TARTE**  
SURGELEE  
GRANDMA MARTIN  
3x9 PCES DIAMETRE  
EMBALLAGE 454 g

1<sup>99</sup>

**PATE**  
DE TOMATES  
CATELLI  
BOITE  
156 ml

.57

**PAPIER**  
ALUMINIUM  
18 POUCHES X 25 PIEDS  
REYNOLD'S

LE  
ROUL.

2<sup>09</sup>

**ASSIETTES**  
TOUT USAGE  
LUNCHON  
CHINET

EMB.  
DE 20

1<sup>69</sup>

**MAGICUBES**  
POUR APPAREIL  
PHOTO  
SYLVANIA

EMB.  
DE 3

3<sup>99</sup>

**COUCHES**  
JETABLES LUVS, PETITES 24,  
MOYENNES BOITE DE 16  
OU GRANDES

BOITE  
DE 12

3<sup>69</sup>

## La CSR Lac-Saint-Jean en 83

### Curé-Hébert dame le pion à Notre-Dame-du-Lac

ALMA (J.-P.G.) — Un élément nouveau a fait son apparition à la CSR Lac-Saint-Jean cette année. En effet, pour la première fois depuis quelques années, le dossier de la fermeture de l'école Notre-Dame-du-Lac n'aura pas été au centre de l'actualité.

Cette année, on parlait plutôt du projet de réaménagement de l'école Curé-Hébert à Hébertville.

Une donnée toutefois reste encore ambivalente dans le dossier de l'école de Desbiens. Les commissaires mettront-ils en pratique la politique du « libre choix » qui pourrait provoquer une diminution radicale de la cli-

entèle étudiante de cette école ?

Le président Jacques Tremblay l'a laissé entendre quelquefois et il va sans dire qu'un tel geste équivaudrait probablement à « étouffer » l'école de Desbiens. Un mouvement a même fait son apparition à Saint-Gédéon où des parents réclament le droit de choisir une autre école

pour leurs enfants.

Même si les pressions politiques ont été soutenues en 83 pour faire bouger le gouvernement sur ce projet de rénovation de 1.3 million \$, on attend encore une réponse positive du Conseil du trésor.

La mobilisation du comité d'école et des commissaires de Belle-Rivière, l'été dernier, n'a pas semblé faire bouger les

choses. On réclame entre autres un gymnase pour cette école, mais le gouvernement considère que le taux de fréquentation est trop bas pour justifier un tel investissement. Différentes possibilités d'entente, dont une prévoyant la participation financière de la municipalité d'Hébertville, ont été rejetées jusqu'à maintenant. On s'attend cependant à une réponse du gouvernement dès les premières semaines de la nouvelle année.

Les commissaires de la



Le dossier du réaménagement de l'école Curé-Hébert a été une des préoccupations majeures des commissaires de la CSR en 83.

CSR ont accepté récemment le rapport financier de l'année 82-83 qui démontre un surplus de 436 000 \$ sur un budget de 28.3 millions \$. Mais ce surplus était loin de constituer une surprise et les commissaires entendent bien l'utiliser afin de boucler le budget actuel « ce qui permettra d'éviter de nouvelles coupures » expliquait le directeur général Jean-Claude Lindsay.

L'administration de la CSR semble assez difficile en ces temps de diminution de la clientèle étu-

diane et une communication du directeur général rappelant les enseignants à l'ordre au sujet des absences plutôt nombreuses cette année, a créé un remous certain parmi ces derniers.

#### CAFÉTÉRIA

Un autre dossier qui a fait couler beaucoup d'encre en 83, c'est sûrement celui de la cafétéria du Pavillon Wilbrod Dufour. Les déficits s'accumulant, le conseil des commissaires a mis de l'avant un plan de redressement sévère à cet en-

droit en plus de hausser le prix des repas de 0,50 \$. Ces mesures ont permis d'amenuiser les déficits, mais on est encore loin d'être en mesure de réaliser des surplus.

Enfin, il semble qu'il ne soit pas question pour le moment de réintroduire le transport du midi pour les élèves de la CSR. L'économie réalisée par cette mesure a été de près de 200 000 \$ en 82-83, ce qui explique facilement pourquoi les commissaires n'entendent pas changer leur position à ce sujet.

#### L'école Garnier

### Fermée par la CSR Lac-Saint-Jean

ALMA (J.-P.G.) — Si le dossier du champ de tir a particulièrement retenu l'attention sur la municipalité de l'Ascension au cours de l'année 83, un autre dossier, scolaire celui-là, intéressait vivement les citoyens de l'endroit.

Il s'agit bien sûr du dossier de la fermeture de l'école Garnier par la CSR Lac-Saint-Jean en 1983.

Malgré un mouvement d'opposition assez étendu qui regroupait la Commission scolaire Delisle et quatre municipalités du secteur Nord, la direction de la CSR a maintenu sa décision et fermait en juin dernier cette école.

Les quelque 170 étudiants qui la fréquentaient ont été dirigés vers Delisle, à l'école Jean Gauthier.

C'est le dossier de l'école Notre-Dame-du-Lac qui avait ravivé la controverse à l'Ascen-

sion. Le ministère de l'Éducation avait donné raison aux gens de Desbiens qui contestaient la fermeture de leur école en soulignant que le Livre blanc sur la réforme scolaire prévoit la fin des fermetures d'écoles.

La comparaison entre les deux dossiers était évidente et les gens de l'Ascension se sont rapidement demandés pourquoi le Livre blanc ne jouait pas en leur faveur à eux aussi. Même si l'argumentation était bien logique sur papier, la décision de la CSR est demeurée immuable et depuis septembre, l'école Garnier n'est plus utilisée par la Régionale.

Un dossier qui n'a pratiquement pas fait couler d'encre si on le compare à celui du champ de tir. Malgré cela, le maire Adrien Tremblay n'hésitait pas à dire « que l'école Garnier, c'est beaucoup plus important pour notre population que ce fameux dossier du champ de tir ».

#### L'éducation en '83

### Une effervescence quasi-perpétuelle

ALMA (J.-P.G.) — Si c'est devenu un cliché que de dire que le monde de l'éducation est en perpétuelle effervescence, rarement ce cliché n'aura été aussi vrai qu'en 1983. Les réformes et projets de réformes se succèdent à un rythme trépidant, ce qui force tous les intervenants à s'adapter tant bien que mal à de nouvelles conditions.

Pensons dans un premier temps au fameux décret sur l'enseignement qui a modifié profondément la tâche des enseignants. Ces derniers rencontrent plus de groupes, ils donnent plus d'heures de cours, ils doivent effectuer des tâches nouvelles et le tout s'accompagne d'une diminution de salaire qui provoque un ressentiment certain chez cette catégorie de travailleurs.

Si le climat de travail « n'est pas pire qu'ailleurs » à la CSR Lac-Saint-Jean, on peut tout de même affirmer qu'ils sont plus qu'inquiets devant les changements projetés pour septembre prochain. En effet, le décret prévoit encore un accroissement de la tâche pour les deux prochaines années. C'est donc dire qu'il faudra reviser l'entente locale sur la tâche éducative signée le mois dernier entre les enseignants et la direction de la CSR.

Mais au-delà du décret, l'éducation est également frappée par des réformes qui touchent la base même de son fonctionnement. On n'a qu'à penser à la réforme scolaire prévue par le ministre Camille Laurin qui alimente le débat depuis déjà de longs mois. Si l'année 83 en aura été une d'attente dans ce dossier, les principaux intervenants n'ont pas manqué toutefois de signaler leur désaccord avec cette réforme. Commissaires, enseignants et parents se méfient profondément de la réforme scolaire.

Un point ne pose pas de problème cependant sur le territoire de Lac-Saint-Jean-Est : celui de l'intégra-

tion des Commissions scolaires locales et régionales. Les administrations concernées se disent toutes d'accord pour que cette intégration se réalise rapidement et la délimitation du territoire de cette future commission intégrée fait l'unanimité semble-t-il.

#### INFORMATIQUE

83 aura également été l'année du virage technologique dans la plupart des Commissions scolaires. Du côté d'Alma et de Belle-Rivière, on a procédé à l'achat d'appareils et à Belle-Rivière, des groupes du primaire travaillent déjà sur les mino-ordinateurs. Dans ces deux cas, les administrateurs concernés ont manifesté le désir de devancer le plan du ministère de l'Éducation pour implanter ces appareils sophistiqués et les utiliser en tant que support à l'enseignement.

À la CSR, on conserve une certaine longueur d'avance sur les autres commissions puisqu'il y a déjà trois ans que ces appareils sont installés au Pavillon Wilbrod Dufour.

Le secteur de l'enseignement professionnel n'est pas à l'abri des bouleversements non plus. La réforme projetée par le MEQ prévoit la création de centres d'excellence, ce qui laisse dès lors présager une petite guerre entre les commissions de la région pour s'accaparer ou conserver des options à caractère régional.

Plusieurs ont déploré par ailleurs la lenteur avec laquelle le MEQ met en branle sa réforme de l'enseignement professionnel. On sait que le professionnel court est appelé à disparaître et que désormais, l'enseignement professionnel ne sera dispensé qu'après le 5<sup>e</sup> secondaire. Mais le projet semble relégué aux oubliettes, le ministère ne cessant de tergiverser de commissions d'études en commissions d'études.

## Vous pouvez compter sur une nouvelle équipe commerciale et Xerox



**ANTONIO GIRARD Itée,**

LIBRAIRIE, PAPETERIE, AMEUBLEMENT DE BUREAU

555, Collard Ouest, Alma, 662-6448

## et Xerox

Nous sommes heureux d'annoncer que nous avons été choisis à titre d'agent commercial accrédité afin de représenter la populaire gamme de copieurs et de fournitures Xerox. Notre clientèle est ainsi assurée d'obtenir un service de qualité provenant directement de Xerox.

Nous avons en main toutes les poudres et papiers Xerox pour livraison rapide.

Appelez-nous, nous vous ferons une démonstration gratuite et vous pourrez constater les services qu'un copieur Xerox peut vous rendre.



**ANTONIO GIRARD Itée,**  
555, Collard Ouest,  
Alma, 662-6448

Xerox\* est une marque de commerce de XEROX CORPORATION utilisée par Xerox Canada Inc. en tant qu'usager inscrit.

Sur la scène municipale à Alma

## Incinérateur, élections et assainissement des eaux

Par Claude GARON

ALMA—L'entrée de plein pied de la ville d'Alma dans le programme d'assainissement des eaux, de multiples démêlés entourant la fermeture de l'incinérateur municipal ainsi que la réélection du maire Gabriel Fortin à la mairie, combinée à la déconfiture de son équipe. Voilà les principales questions qui ont retenu l'attention sur la scène municipale, à Alma, au cours de l'année 1983.

Dans le dossier de l'incinérateur, rarement aura-t-on vu une ville s'opposer avec une telle fermeté à une ordonnance du ministère de l'Environnement. Si Alma a tant tardé à fermer son incinérateur, c'est d'abord parce qu'on ne lui a jamais fait la preuve que cet équipement posait un

problème environnemental sérieux mais aussi par crainte de voir la facture de disposition des ordures ménagères croître dans une proportion trop grande en utilisant le dépotoir régional par enfouissement sanitaire de l'Ascension.

L'insistance de l'administration municipale à

défendre son point de vue a cependant porté fruit. D'une part, le ministère de l'Environnement a accepté d'assumer l'essentiel de la dette qu'Alma payait encore pour cet équipement construit au début des années 1970 et qui devançait alors les normes en vigueur; d'autre part, des négociations

serrées menées avec le Conseil de comté de Lac-Saint-Jean-Est, gestionnaire du dépotoir de l'Ascension, ont permis à la ville de s'en tirer sans augmentation du budget consacré à la gestion des déchets.

Parce qu'ils n'ont plus la possibilité maintenant de disposer de leurs déchets secs à l'incinérateur, il reste à savoir si les citoyens s'habitueront à défrayer les quelques dollars exigés pour l'utilisation du nouveau site de dépôts secs. Dans le cas contraire, on pourrait assister à la naissance d'une multitude de petits dépotoirs improvisés, un peu partout sur le territoire, ce qui irait évidemment à l'encontre de l'objectif visé par la politique gouvernementale.

Souhaitée depuis longtemps par de nombreux Almatois, la dépollution de la Petite-Décharge pourra devenir réalité d'ici quelques années avec l'inclusion d'Alma dans le programme d'assainissement des eaux du gouvernement du Québec. L'opération coûtera très cher, dans les 23 millions. À l'origine, la part des contribuables locaux devait se chiffrer à 4 619 000 \$, ce qui aurait entraîné une facture de 140 \$ par année pour chaque contribuable, à compter de 1988. Dans son programme de relance économique, Québec a cependant prévu augmenter sa participation pour la partie des travaux qui seront complétés dans un délai de 36 mois. Si tout le programme était réalisé dans ce laps de temps, la

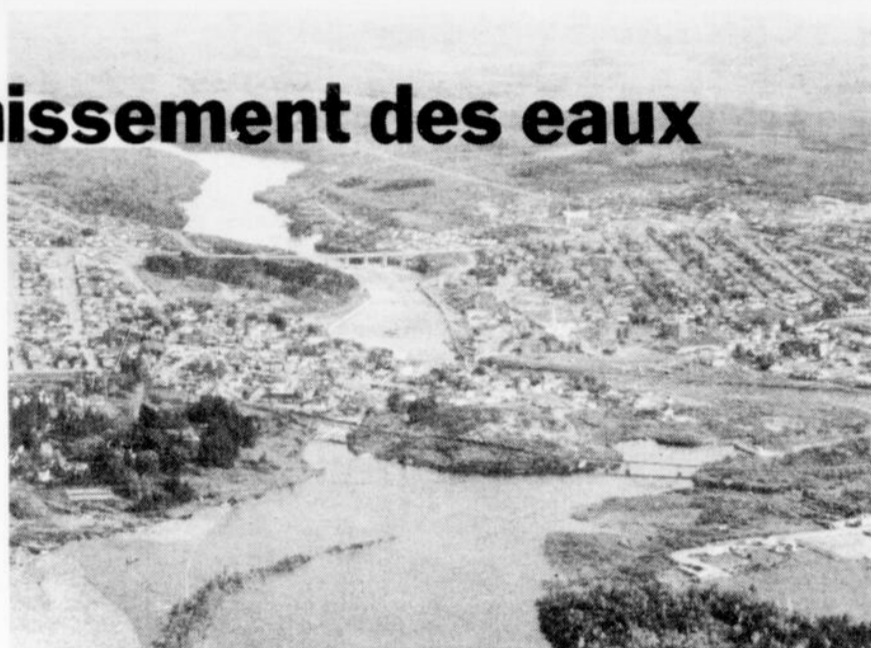

Après un long débat, la ville d'Alma a finalement accepté de se conformer à l'ordonnance gouvernementale et de fermer l'incinérateur municipal.

facture des Almatois serait coupée de moitié.

Ceci dit, une incertitude continue de peser en regard de la dépollution réelle de la rivière. Chacun sait en effet que la compagnie Abitibi-Price est responsable d'environ 85 % de la pollution de la rivière et qu'aucune entente n'a encore été conclue avec le ministère de l'Environnement pour apporter les correctifs nécessaires. De même, il reste à négocier avec la compagnie Alcan une augmentation du débit minimum de la Petite-Décharge. Pour que le programme soit efficace, des spécialistes ont avancé que le débit actuel devrait être multiplié par six. Là aussi, l'incertitude règne.

### LES ÉLECTIONS

Un mot enfin sur les élections municipales du 6 novembre qui sont encore fraîches à notre mémoire. Quelques phénomènes marquants ont ca-

ractérisé ce scrutin, dont la naissance en grandes pompes, et à quelques semaines d'intervalle, de deux partis politiques municipaux qui, incapables de susciter l'adhésion de l'électorat, ont dû finalement se saborder. N'eût été des avatars de la vie politique, M. Gabriel Fortin ne serait plus maire d'Alma aujourd'hui, lui qui avait annoncé sa retraite de la vie politique mais est revenu sur sa décision devant les fortes pressions dont il était l'objet.

De ces élections, on retient également la défaite de trois candidats de l'équipe Fortin, MM. Jean Angers, Paul Morin

et Jules Gaudreault et on se demande aujourd'hui si MM. Robert Tremblay, Gilles Harvey et Robert Boivin seraient sortis vainqueurs s'ils avaient eu à affronter une opposition. De même en est-il de M. Gabriel Fortin s'il avait eu affaire à plus forte opposition que M. Noël Girard. L'entrée de deux femmes au Conseil municipal, Mmes Louise Bourget-Bertrand et Giséle Verreault, la défaite de M. Paul Morin aux mains de M. Gaétan Bouchard et l'élection-surprise de M. Gérald Scullion ont également constitué quelques-uns des faits saillants de ces élections.

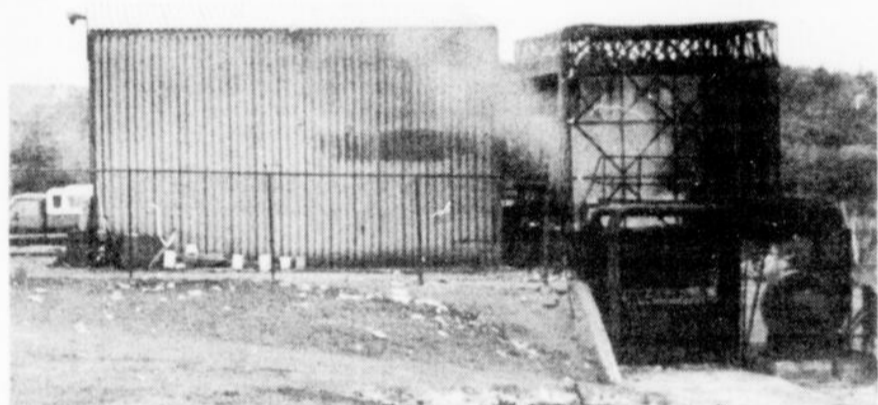

Souhaitée par la plupart des citoyens, la dépollution de la Petite-Décharge deviendra réalité d'ici quelques années, dans la mesure toutefois où le ministère de l'Environnement pourra conclure des ententes avec les compagnies Price et Alcan.

### Placements étudiants

## Une année record

Par Jean-Pierre GIRARD

ALMA—L'été 1983 aura été celui du placement étudiant dans la région en général et dans le secteur d'Alma en particulier. En effet, on a battu tous les records et objectifs au Centre d'emploi étudiant du Canada cet été en procurant pas moins de 1,200 emplois alors que près de 2,000 étudiants s'étaient inscrits.

Il s'agit donc d'un pourcentage plus que respectable de placements et il va sans dire que l'équipe dirigée par Alain Simard ne cachait pas sa satisfaction en dévoilant le bilan des opérations. Ces chiffres sont encore plus surprenants lorsqu'on considère que l'objectif était de 800 placements seulement.

Les responsables du placement étudiant attribuaient ces succès au travail effectué par l'équipe en place bien sûr, mais aussi au climat économique du secteur d'Alma qui semble reprendre «du poil de la bête». Cette donnée apparaît encore plus vérifiable quand on remarque que plus de 400 placements

ont été effectués directement dans l'entreprise privée. Plusieurs petites et moyennes entreprises ont fait leur part cet été de même que la plupart des municipalités du secteur.

Les commerces d'été ont connu une popularité aussi grandissante que leur originalité tandis que les traditionnels projets gouvernementaux canadiens permettaient de procurer de l'emploi à 270 étudiants.

Ajoutons à cela le travail effectué par le réseau des gardiens et gardiennes, par les étudiants qui se sont donnés la peine de travailler aux récoltes à l'extérieur de la région et pour des agriculteurs d'ici et les traditionnels lave-auto et les campagnes de vente de chocolat, on a donc le portrait sommaire du dynamisme des étudiants qui sont prêts à brasser mer et monde pendant l'été pour obtenir un emploi. Il s'agit d'une donnée plutôt encourageante en cette période où la morosité prime trop souvent!

Si vous voulez boire et le pouvez, c'est votre affaire.  
Si vous voulez arrêter et ne le pouvez, c'est notre affaire.

**ALCOOLIKES ANONYMES**  
Tél.: 668-2619

## PHOTO-PUZZLE

GAGNANTE DU BON D'ACHAT DE 50 \$

Édition du 21 décembre 1983

**Mme Marcelline Bouchard**  
Saint-Gédéon  
Lac-Saint-Jean

se mérite un bon d'achat de 50 \$ chez

**POLYFORME**  **IMPRIMERIE**  
québec inc.  le lac-st-jean

535, av. du Pont Sud, Alma - 668-2380-2389



# VOYAGERIE michel BARRETTE

La magnifique plage Condado



## Puerto Rico

Située entre l'océan Atlantique et la mer des Caraïbes, Puerto Rico est l'île des Antilles la plus à l'est. Elle s'étend sur une longueur de 100 milles par 35 de largeur, son intérieur montagneux est encerclé par les plaines de la côte. Christophe Colomb découvrit cette île en 1493. Un de ses compagnons, Juan Ponce de León y retourne en 1508 pour la coloniser. En 1898, l'Espagne cède l'île aux U.S.A., les Puertoricains deviennent des citoyens américains en 1917.

Puerto Rico possède un climat marin tropical qui s'échelonne sur toute la période de l'année. Le visiteur constatera l'abondance de soleil, une eau limpide et agréable pour s'y baigner, une douce température et des vents rafraîchissants, la moyenne annuelle est de 77 degrés.

La plage est un des plaisirs qu'offre Puerto Rico à longueur d'année. Vous pourrez en profiter sur l'une des 12 plages publiques qui sont pourvues de casiers, douches et stationnements. Sur la Côte-Nord et celle de l'Ouest, les amateurs de surfing et de planche à voile en profiteront à loisir. La côte de Puerto Rico est protégée à plusieurs endroits par des récifs de coraux et de petites îles idéales pour ceux qui pratiquent la plongée. Un simple masque et de palmes (snorkeling) sont suffisants pour vous faire découvrir la vie sous l'eau; la formation des coraux et la multitude de couleurs des poissons tropicaux. On retrouve également 5 terrains de golf, une variété de courts de tennis, de la pêche en haute-mer, des courses de chevaux et un centre d'équitation.

Le vieux San Juan est l'un des endroits les plus pittoresques de l'île. Les Espagnols voulant garder leur suprématie par l'entremise de San Juan, construisirent ces fortifications pour la rendre imprenable aux attaques des Européens rivaux. En 1949, on déclare la vieille ville zone touristique et plusieurs résidences sont restaurées. Le vieux San Juan est unique avec ses maisons coloniales dans un site spectaculaire, plusieurs musées, chapelles et monuments retiendront votre attention.

Une excursion vers l'intérieur de l'île vous étonnera par la diversité des scènes aussi fantastiques les unes que les autres. En moins d'une heure vous



quittez une forêt de montagnes pour aller vous balader dans un désert de cactus. La Cordillère centrale divise l'île en deux parties; le côté Nord plein de végétation et de verdure, le côté Sud désertique et sec.

Puerto Rico vous émerveillera par la qualité de ses hôtels et la gastronomie de ses bons restaurants. La nuit venue, une pléiade de discothèques et de cabarets vous divertiront avec des spectacles locaux de qualité.

Si vous désirez effectuer un voyage dans une destination-soleil de bon choix, Puerto Rico offre l'avantage d'être l'île des Caraïbes la plus développée pour le tourisme. Consultez votre agent de voyages local, il est en mesure de vous fournir toutes les informations adéquates concernant Puerto Rico.

Voyage de groupe

### ACAPULCO

21 janvier et 18 février 84

INFORMATIONS ET RÉSERVATIONS:  
VOYAGES SAGUENAY 668-3078



Michel Barrette, agent  
Ruth Allary, 668-6224  
Complexe Jacques-Gagnon  
100, St-Joseph, Alma, QC  
688 746 Tél.: 668-3078  
Détenant d'un permis provincial  
I.A.T.A. A.T.A.C. A.T.C.

## capsules

### ENCEINTE SANS AFFECTION

(SHS) Plus de la moitié des adolescentes qui tombent enceintes souffrent de complications durant la grossesse et à l'accouchement. Leur enfant aura souvent un poids inférieur à la moyenne. Telles sont les conclusions auxquelles est arrivé le docteur Carl Grindstoff, sociologue à l'Université Western Ontario, après avoir étudié 3 500 cas de jeunes mères de la région de London. Le Dr Grindstoff croit que le problème de santé des adolescentes enceintes est causé par un manque d'appui moral de la part de la famille et des amis. Le Dr Grindstoff va tenter de démontrer cette hypothèse en comparant les dossiers d'adolescentes mariées et d'adolescentes célibataires.

### RONGEZ-VOUS VOS ONGLES ?

(SHS) On estime que 30% des étudiants se rongent les ongles, contre seulement 10% des personnes de quarante ans. Un tiers de ces personnes se rongeraient également les orteils! Comment se défaire de cette mauvaise habitude? Deux psychologues révèlent une recette qu'ils présentent sûre à 99,5% dans un livre qu'ils vont publier bientôt (Stop it!, chez Doubleday). Leur méthode est basée sur la conscience: le patient doit tenir des statistiques du nombre de morsures qu'il effectue et même

conserver ses bouts d'ongles! On promet un guérison en un mois.



### LE PUR AMATEURISME N'A JAMAIS EXISTÉ

(SHS) Les meilleurs athlètes «amateurs» grecs aux Jeux Olympiques d'il y a 2 600 ans étaient grassement payés pour leurs victoires: s'ils ne recevaient qu'une branche d'olivier lors des Jeux, on leur donnait à leur retour de nombreux cadeaux. Selon le professeur David Young, de l'Université de Californie, qui s'est basé sur divers documents anciens, le gagnant d'une épreuve comme un sprint de 200 mètres pouvait recevoir en cadeau l'équivalent de 85 000 \$ canadiens d'aujourd'hui. «Une victoire aux Olympiques, affirme le professeur Young, propulsait l'athlète dans la même classe que les ri-



ches propriétaires terriens, au point de vue économique du moins.» Qu'en pensent les puristes du Comité International Olympique ?



### DANGEREUSE HEURE AVANCÉE

(SHS) Attention à vous lors du prochain changement à l'heure normale ou à l'heure avancée: des chercheurs de l'Université de San Jose ont constaté qu'il y a 4% plus d'accidents durant la semaine qui suit un changement horaire que durant la semaine précédente. En Californie, sur une période de quatre ans, avec deux changements horaires par année, cela représente plus de deux mille accidents, ce que les chercheurs considèrent comme «un prix peut-être trop élevé pour cette coutume de l'heure avancée.»



## Après la fête!

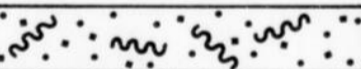

Dirigez vos invités au **MOTEL DEQUEN**

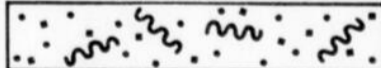

Faites-leur passer des Fêtes en toute sécurité et sans risque au **Motel DEQUEN**

Spécial du temps des Fêtes

**20\$** pour une chambre en occupation double

Une façon bien à nous de vous offrir nos souhaits pour un Joyeux Noël et une Bonne Année en toute sécurité

Offre valide du 16 décembre au 4 janvier.



RÉSERVEZ-TÔT!  
662-6649



**MOTEL DEQUEN**  
800, av. du Pont Nord, Alma

**NOUVEAU**

Nous avons maintenant un permis d'alcool

Pour un service aux tables personnalisé, système électronique exclusif

LIVRAISON GRATUITE



**Pizza du Patriote**  
LASAGNE SPAGHETTI  
428, Collard O., Alma  
668-4449  
Nous ouvrons à 4 h. P.M. à tous les jours

### Cercle des affaires de Métabetchouan

GENS DE MÉTABETCHOUAN ET DU SECTEUR SUD, votre Cercle des affaires vous invite à magasiner à Métabetchouan. Chez nous, c'est chez vous!



**JOYEUSE PÉRIODE DES FÊTES!**

Le Cercle des affaires de Métabetchouan

# AXEP

NOUS VOUS OFFRONS NOS...

# Meilleurs



**DINDE**  
SURGEEE, CATEGORIE "A"  
TOUTES PESANTEURS

1.18 lb **2.60** /kg



**JAMBON CUIT**  
CCS, SANS OS, SANS PERTE  
PRET-A-MANGER, 1/2-CUISSÉ

2.29 lb **5.05** /kg

**JAMBON CUIT**  
CCS, SANS OS, SANS PERTE  
PRET-A-MANGER, 1/4-CUISSÉ

2.39 lb **5.27** /kg

**TRANCHE**  
ou CENTRE DE JAMBON

2.49 lb **5.49** /kg

**PORC HACHE**  
MAIGRE  
DECONGEE

1.29 lb **2.84** /kg

**PATE**

A LA VIANDE, QUATRETOILES  
8 POUCHES DIAMETRE, CHACUN

**1.99**

**PATE DE FOIE**  
EN MORCEAU  
TOUR EIFFEL

1.59 lb **3.51** /kg



**SAUCE ESTA**  
POUR SANDWICHES CHAUDS  
BOITE 400 ml

**2.87**



**BONBONNIERE**  
AUX CERISES AU MARASQUIN  
LOWNEY, BOITE 300 g

**2.57**



**BONBONNIERE**  
SAVEURS VARIEES, MOIRS  
SELECTION, BOITE 600 g

**5.49**



**JUS D'ANANAS**  
NON SUCRE, DOLE  
BOITE 1,36 l

**1.39**



**ANANAS DOLE**  
BROYES, MORCEAUX ou TRANCHES  
DANS LE SIROP, BOITE 540 ml

**.87**



**ESSUIE-TOUT**  
BLANC, PRONTO  
EMBALLAGE 2 ROULEAUX

**.97**

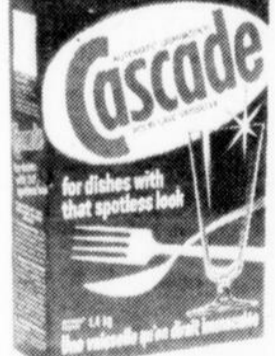

**DETERGENT**  
CASCADE, POUR VAISSELLE  
BOITE 1,4 kg

**3.47**



**PEPSI-COLA**  
REGULIER ou DIETE, EN BOUTEILLE  
CONSIGNEE 750 ml

**.59**



**BUCHE**  
DE NOEL, STUART  
EMBALLAGE 460 g

**2.99**



**HARICOTS**  
VERTS, COUPEES DE CHOIX, IDEAL  
BOITE 540 ml

**.57**

# VOEUX POUR UNE BONNE ET HEUREUSE ANNEE



## POMMES

McINTOSH, DE FANTAISIE  
PRODUIT DU QUEBEC  
CELLO 1,36kg (3lb)

**1.49**

## ORANGES

SUNKIST, NAVEL DE CALIFORNIE  
GROSSEUR 113, LA DOUZAINE

**1.79**

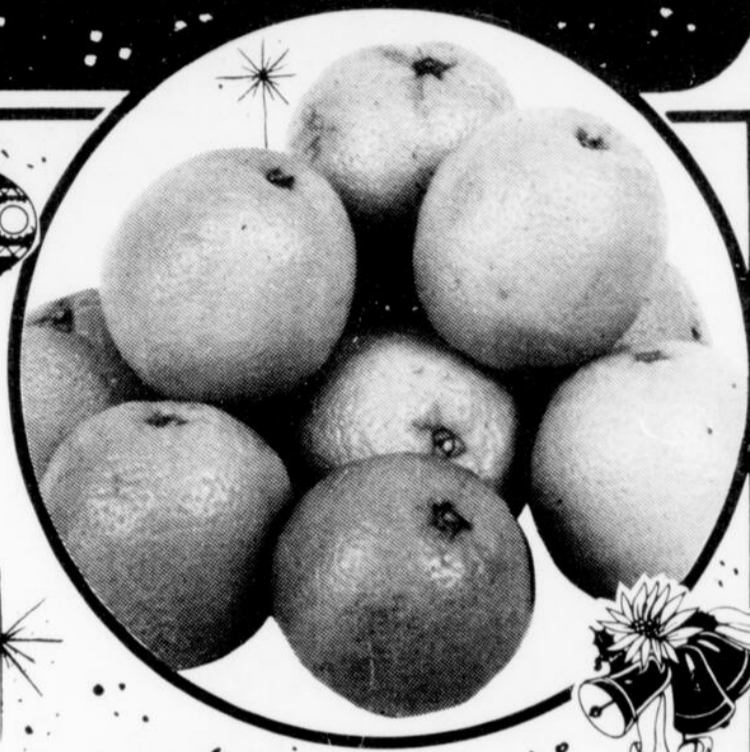

## RAISINS

ROUGES, EMPEREUR  
DE CALIFORNIE, CANADA No. 1

.79lb

**1.74**  
/kg

## CANNEBERGES

FRAICHES, DES ETATS-UNIS  
CELLO 340g (12oz)

**1.19**

## POIRES

D'ANJOU, DE FANTAISIE  
COLOMBIE-BRITANNIQUE  
GROSSEUR 135

.69lb

**1.52**  
/kg

## PERSIL FRAIS

PRODUIT DES ETATS-UNIS  
LE PAQUET

**.39**

LES PRIX DES DENREES FRAICHES  
SONT SUJETS AUX FLUCTUATIONS  
DU MARCHÉ.  
PAS DE VENTE AUX MARCHANDS



## PATE CORDON BLEU

VIANDE, FOIE, JAMBON-VEAU-  
TOMATES ou LANGUE, VEAU-  
PORC-POULET, BOITE 85 g

**2.97**  
POUR



## BETTES

ENTIÈRES, PETITES  
RIVIERA, BOCAL 500 ml

**.67**



## CERISES

ROUGES AU MARASQUIN  
DALTONS, BOCAL 250 ml

**1.89**



## CAFE

INSTANTANE ou DECAFEINE  
TASTER'S CHOICE, BOCAL 227 g

**5.67**



## PAPIER HYGIENIQUE

AMANDE, BLANC ou JAUNE  
ROYALE, EMB. 8 ROULEAUX

**3.17**

### Des allées remplies de Produits Divers à Prix Spéciaux!

**DENTIFRICE**  
ROUGE ou FLUORURE VERT  
CLOSE-UP  
TUBE 50 ml

**.99**

**HUITRES**  
FUMÉES  
BEAVER  
BOITE 105 g

**1.29**

**CROUSTILLES**  
HUMPTY DUMPTY  
SAVEURS VARIÉES  
SAC 200 g

**1.19**

**FROMAGE**  
DOUX EN POINTE, COLBY ou  
BRICK, SCHNEIDERS  
EMBALLAGE 375 g

**2.99**

**SOUPE**  
CONSOMME  
AYLMER  
BOITE 284 ml

**.49**

**BISCUITS**  
DE LIDO  
MICKEY MOUSE EMB. 350 g ou  
PINOCCHIO EMBALLAGE 275 g

**1.39**

**JUS LEGUMES**  
ou TOMATES et PALOURDES  
GARDEN COCKTAIL  
BOITE 796 ml

**1.19**

**FARINE**  
TOUT USAGE  
ROBIN HOOD  
SAC DE PAPIER 3,5 kg

**3.79**

**ARACHIDES**  
BLANCHES, ESPAGNOLES ou B.B.Q.  
KRISPY KERNELS  
EMBALLAGE 750 g

**2.99**

**REMPLISSAGE**  
A TARTES, SAVEURS VARIÉES  
VACHON  
BOITE 540 ml

**1.79**

**CAFE**  
INSTANTANE  
HILLS  
BOCAL 283 g

**5.49**

**FANTA**  
ESSENCES VARIÉES  
EN BOUTEILLE  
CONSIGNÉE 750 ml

**.49**

**CAROTTES**  
ENTIÈRES  
RIVIERA  
BOITE 284 ml

**.79**

**CURE-DENTS**  
PLATS  
BOITE  
DE 750

**.25**

**MACEDOINE**  
DE LEGUMES  
DE CHOIX, IDEAL  
BOITE 540 ml

**.79**

### Produits Axep!

**EAU**  
MINÉRALE  
AXEP  
BOUTEILLE 750 ml

**.47**

**JUS**  
DE TOMATES  
AXEP  
BOITE 540 ml

**.53**

**CREME GLACEE**  
SAVEURS VARIÉES  
AXEP  
CONTENANT 2 £

**2.27**

### Produits Surgelés!

**JUS D'ORANGE**  
100% PUR  
McCAIN  
BOITE 355 ml

**1.19**

**FRITES McCAIN**  
ONDULEES, JULIENNES  
ou REGULIERES  
EMBALLAGE 1,5 kg

**1.79**

**GATEAUX**  
BANANES, CHOCOLAT,  
MARBRE ou VANILLE  
McCAIN, EMB. 539 g

**1.79**

CES PRIX SONT EN VIGUEUR DU 26 AU 31 DE-  
CEMBRE 1983. NOUS NOUS RESERVONS LE  
DROIT DE LIMITER LES QUANTITES SUR LES  
PRODUITS ANNONCES. LES PHOTOS DE  
CETTE PAGE NE SERVENT QU'À IDENTIFIER LA  
MARQUE DES PRODUITS ANNONCES, LE TEXTE  
PREVAUT EN TOUTES OCCASIONS.





## La Loi sur l'accès à l'information: répertoires et formules disponibles

La Loi sur l'accès à l'information et la Loi sur la protection des renseignements personnels (fédérales) ont été promulguées le premier juillet 1983. De son titre de «dépositaire des publications fédérales», la Bibliothèque municipale d'Alma — comme la plupart des autres bibliothèques — a reçu du Conseil du trésor du Canada un jeu de documentation comprenant le registre de consultation et son supplément, le répertoire de renseignements personnels et des blocs de

formules de demande officielles.

La «Loi sur l'accès à l'information» accorde le droit juridique de prendre connaissance des renseignements contenus dans les dossiers du gouvernement fédéral, tandis que la «Loi sur la protection des renseignements personnels» accorde à tout particulier le droit de consulter les renseignements personnels qu'il lui concerne détenus par les institutions fédérales. Les répertoires obtenus sont des outils de référence destinés à ai-

der les Canadiens à trouver les documents qu'ils désirent consulter ou les renseignements qu'ils veulent obtenir.

Le registre de consultation (Cote: RÉF 350.81 C212L) présente les sources des renseignements détenus par l'administration fédérale, ministères et organismes paragouvernementaux. Ce sont des renseignements qu'on ne peut obtenir par les voies habituelles et qui n'étaient pas disponibles auparavant. En tout, environ 200 ministères et organismes ont

dressé la liste de leurs documents internes; voici un exemple qui touche tout le monde: Santé et Bien-être social: mandat, objectifs et structure du ministère, lois et règlements, adresses des bureaux des services d'accès à l'information; puis on passe au crible tous les départements en donnant une description sommaire du contenu de leurs documents; par exemple à la «Direction de l'hygiène du milieu» on peut trouver le document SBSC-400 Risque pour le consommateur de l'usage clinique des radiations (Description; documentation sur l'évaluation des permis d'utilisation de radio-isotopes; l'essai et l'évolution des appareils de radiologie;... sujets: rayon X, médecine nucléaire, etc.).

rattachent. La loi qui la régie protège la vie privée des gens en réglementant l'usage ou la communication, la collecte, la conservation et le retrait des renseignements personnels des banques de données.

Par exemple, le ministère du Revenu national-impôt possède et rend disponible le genre de renseignements suivants: RC-I-P-0 Fichier maître des contribuables (cette banque a pour but de recueillir les données fiscales portant sur une période de cinq ans relative à l'identité de chaque contribuable ainsi que les données standard qui les concernent...).

Pour obtenir ces documents ou ces renseigne-

ments, vous devez compléter une formule spéciale que la Bibliothèque municipale d'Alma conserve en filière. D'abord, vous consultez le registre ou le répertoire classés en référence, vous demandez l'aide d'un(e) employé(e) habilité(e) à vous orienter dans votre recherche, vous déterminez exactement le document que vous désirez et vous complétez finalement votre formule.

Toutes ces informations sont à votre portée, pour votre meilleure protection. Peut-être n'éprouvez-vous aucun besoin d'information et c'est peut-être dû à la nouveauté de la loi. Un conseil, consultez le répertoire et le registre,

vous verrez bien ce qu'il en retourne.

L'information, un muscle nouveau de protection.

PHOTO-  
PUZZLE



les 100 ANS  
de la paroisse  
SAINT-JOSEPH

### L'église de Saint-Joseph d'Alma La plus belle du diocèse

Les hebdomadaires de la région pouvaient rapporter cette phrase, dans leur édition de janvier 1908. Ils signalaient ainsi la fierté que les citoyens d'Alma et paroissiens de Saint-Joseph entretenaient à l'endroit de leur nouveau temple alors en construction. Puis, le premier curé d'Alma, l'abbé Henri Cimon, nommé à ce poste dans une lettre de son évêque, Mgr Dominique Racine, en date du 22 août 1882, et qui avait vu à l'érection canonique de sa paroisse, le 21 janvier 1884, était invité à célébrer la première messe dans le tout nouveau temple, le 30 septembre 1908.

#### UN BÂTIMENT IMPORTANT

L'église actuelle de Saint-Joseph d'Alma a donc passé le cap des 75 ans, le 30 septembre 1983. Un édifice important, il fut érigé du temps du 2<sup>e</sup> curé de Saint-Joseph, l'abbé Héraclius Lavoie. L'histoire de l'église mère d'Alma pourrait remonter à 1894, alors que le curé Lavoie demandait à son évêque la permission de lancer le projet et de remplacer ainsi la 2<sup>e</sup> chapelle de la paroisse. Mais l'évêque d'alors, Mgr Michel-Thomas Labrecque, suggérait plutôt qu'on agrandisse cette chapelle et qu'on accumule des économies avant de lancer le projet d'une nouvelle église. Ce ne fut donc qu'à une assemblée générale des paroissiens de Saint-Joseph, tenue le 3 juin 1906 que le projet de construction était arrêté. Suivaient les démarches diverses: approbation de l'évêque; requête et adoption d'un «bill privé» pour autoriser les emprunts nécessaires; le choix d'un architecte, René LeMay, de Québec; l'arrêt d'un style et de l'envergure de l'entreprise; l'appel de soumissions et le choix d'un entrepreneur, Joseph Giroux, de Saint-Casimir-de-Portneuf; le départ du chantier; la bénédiction de la pierre angulaire, le 16 juin 1907, puis la bénédiction du tem-

ple, le 30 septembre 1908.

#### UN TEMPLE DU TEMPS, DES MATÉRIAUX DE LA RÉGION

De style gothique et néo-gothique, avec un peu de renaissance et de moderne, l'église de Saint-Joseph est absolument dans le genre des temples des paroisses érigés dans les paroisses importantes des quelque cinquante premières années de l'histoire de la région. Érigée à angle droit des deux premières chapelles de la paroisse et chevauchant le chœur de cette 2<sup>e</sup> chapelle construite en 1880 et agrandie en 1894, l'église de Saint-Joseph est faite de granit pris sur les lieux, et pas loin dans la région, tandis que le mortier d'assemblage était fait de chaux, cuite dans des fours à chaux du temps, alimentés de calcite en abondance dans la région.

Élevée sur un plan en croix, dont la nef occupe le pied, les transepts occupent les deux bras et le chœur loge dans la tête de cette croix. Le bâtiment mesure 140 pieds de longueur sur 60 de largeur (43 mètres, sur 18,5) alors que la base de la toiture en «A» est à 38 pieds (11,6 mètres) des sols qui reposent sur les murs de fondation. Trois tours garnissent sa façade, dont celle du centre porte un vitrail géant, une statue de saint Joseph, placée dans une niche au-dessus de ce vitrail, puis le logement du carillon de trois cloches et la flèche qui porte la croix traditionnelle, de métal bronzé.

Les trois portes principales de l'église, sont revêtues de plaques d'aluminium et surmontées de grilles du même, le tout offert par la direction de l'entreprise Alcan et de son aluminerie d'Isle-Maligne.

Enfin, une «bien belle église» comme aimaient le dire ses bâtisseurs et témoins de sa construction, en 1908.

Jean-Jacques Marier

Une véritable mine d'informations.

De son côté, le Répertoire des renseignements personnels (Cote: RÉF. 350.81 C212r) cherche à fournir une description détaillée des renseignements personnels (de vous et moi) détenus par le gouvernement fédéral ainsi que des pratiques administratives qui s'y

vous me  
cherchez?

Abonnez-  
vous!

c'est bien  
plus simple!

le lac-st-jean  
668-4545

À l'occasion  
des  
Fêtes voeux  
sincères  
de Bonheur!



Ghislain Fortin,  
propriétaire

668-2276  
BREUVAGES  
DU LAC INC.

1400, boul. Saint-Jude, Alma

Monograph<sup>MD</sup>

# Rheaban<sup>MD</sup>

Attapulgite activé

Soulagement rapide  
de la diarrhée.

12 comprimés.

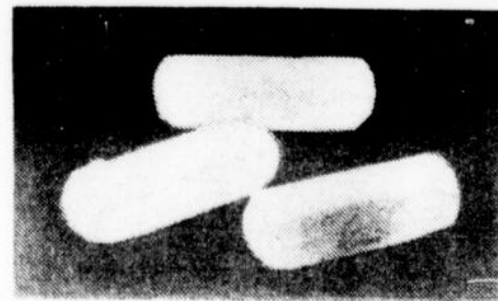



# votre BEAUTÉ



ginette BOIVIN

## La beauté au masculin

Pour finir l'année en beauté j'ai pensé dédier cette dernière chronique 1983 à la gent masculine. Eh oui! messieurs, je crois que vous méritez un dernier hommage afin de

flatter votre égo. Ne m'en veuillez pas si je semble quelque peu me moquer de votre coquetterie; mais je le dis plutôt par esprit de taquinerie et non péjorative-

ment. J'ai toujours eu beaucoup d'admiration pour les hommes fiers, conscients que leur apparence a aussi besoin de s'épanouir en tout quiétude.

L'esthétique n'est plus l'apanage de la femme, l'homme aussi a son droit d'entrée. Des hommes ont même créé des produits cosmétiques simplifiés pour combler ce be-

soin de l'homme moderne.

Je dis bravo aux femmes conscientes du fait que leur conjoint, mari ou ami, a lui aussi une peau à préserver, soigner et entretenir. Bravo à celles qui ont compris que la beauté n'est plus leur seul privilège, et qui sensibilisent et même les entraînent avec elles dans les salons d'esthétique.

Partager son savoir n'enlève rien à la femme. Bien au contraire, cet état de chose ne peut que les inciter à comprendre le besoin bien légitime de la femme.

Une nouvelle manière de vivre est venu tout naturellement en quelques années, pris une telle importance dans notre existence mais plus simplement en réponse à un besoin.

La pollution, l'agressivité de la vie moderne ont conduit l'individu à rechercher ses havres, ses moments de détente; il a redécouvert tout à la fois son corps et ses besoins, le désir de se sentir mieux dans sa peau et les moyens d'y parvenir.

Bains de mousse dans lesquels on rêve... où on découvre la solution d'un problème important. Douche qui met en bonne condition pour une journée de travail. Faits qui évitent à l'épiderme de se déshydrater, par là même de vieillir trop vite, mais aussi qui améliorent les coudes, les genoux râpeux; tout cela fait désormais partie d'une nouvelle façon pour l'individu, homme ou femme, d'appréhender son existence.

Ce qui, voici encore dix (10) ans, paraissait un luxe réservé à une élite qui avait les moyens de s'offrir le superflu, est en train de devenir habitude, de l'ensemble de la

population.

Les hommes préfèrent la douche au bain en général, et ont une prédilection pour les produits en gel. Leurs motivations sont précises: la douche est plus tonique, ils peuvent aussi bien se servir du gel pour les cheveux que pour le corps.

Les désodorisants ou les antitranspirants, la poudre de talc, suivant le besoin de protection particulier à chacun. Les adolescents, les hommes doivent les utiliser chaque jour, hiver comme été et pas seulement parce qu'il fait chaud ou que l'on va faire du sport. Au choix, ils se présentent en flacon, spray, à bille ou en gel. Les gels, nous l'avons remarqué, préfèrent les messieurs. On en trouve en partie dans la plupart des lignes conçues pour eux.

Une enquête révèle qu'un bon pourcentage d'hommes utilisent une crème pour protéger leur visage des agressions. Certains avouent se servir des produits qu'ils trouvent dans la salle de bain et que leur femme utilise. Mis à part leurs produits du rasage, mousse ou crème avec l'emploi du blaireau et

après-rasage, la majorité des hommes confirment leur goût pour les gels. Presque tous utilisent régulièrement un désodorisant pour mieux se sentir au cours de la journée; c'est très bien.

En résumé, on peut prétendre, sans risque de se tromper, que les hommes sont encore un peu réticents sur l'utilisation de l'ensemble des produits que l'on peut trouver dans une salle de bain, ils sont désormais conscients des nécessités de la vie moderne et du besoin de confort qui est celui de tous.

Le but des lignes masculines vise à rejoindre le plus grand nombre possible de gens renseignés sur leurs besoins réels à tout moment de leur existence.

Soyez vigilants et prévoyants à ce qui a trait à votre beauté masculine; elle a aussi le droit de se développer à votre avantage.

Commencez l'année du bon pied; considérez votre attrait physique au même titre que tout le reste. Personne ne demeure insensible devant un homme soigné, qui se préoccupe de son bien-être et du vôtre...

## positivACTION bertrand COUSINEAU

# Destination 84

Voilà une autre année qui s'achève. J'aimerais ajouter une dernière touche personnelle à l'an 83 en vous remerciant chaleureusement pour l'attention particulière que vous avez portée à votre chronique «POSITIVACTION».

L'an 83 est une année à marquer d'une pierre blanche dans ma vie car c'est l'année où j'ai eu l'occasion de pouvoir partager ma philosophie de vie avec la majorité d'entre vous et ce grâce à votre journal régional «LE LAC-ST-JEAN».

J'aimerais remercier toute l'équipe du journal «Le Lac-St-Jean» qui a contribué au mieux-être de tous ses lecteurs et lectrices en publiant la chronique «POSITIVACTION».

Aussi, j'aimerais souhaiter à toute l'équipe du journal «Le Lac-St-Jean» ainsi qu'à tous ses lecteurs et lectrices la plus merveilleuse des années et que l'an 84 soit marqué d'une multitude de réalisations qui seront à l'origine d'une satisfaction personnelle très intense.

Chaque fin d'année est une période de festivités ainsi qu'une période de questions. Nous n'avons pas encore terminé une

année que nous songeons déjà à ce que nous voulons réaliser l'année suivante. Mais avant de souhaiter la bienvenue à la nouvelle année, nous vous devons de bien clocher celle que nous venons de passer en jetant un regard sur cette dernière. Nous nous devons de nous poser des questions tel que:

«Suis-je pleinement satisfait de mes réalisations en 83?».

«Aie-je donné mon plein potentiel pendant l'année qui vient de se terminer?».

«Est-ce que l'an 83 a été pour moi un point marquant dans ma vie?».

Si oui, de quelle façon?

Ce ne sont là que quelques exemples de questions que nous devrions nous poser à chaque fin d'année. Ajoutez-y votre touche personnelle en y inscrivant vous même vos propres questions et en y répondant d'une manière OBJECTIVE.

Certains diront «Est-ce que ça vaut vraiment la peine de se poser toutes ces questions, à mon avis; la personne qui ne se pose pas de questions n'aura jamais de réponses. Avant de savoir où

vous voulez aller, il vous faudra savoir PRECISEMENT où vous en êtes à l'heure actuelle. Nous avons tous 365 jours par année. Pourquoi ne pas s'interroger sur la façon dont nous voulons les utiliser.

### TIRER LE MAXIMUM DE LA VIE

Le fait de faire un inventaire sur les réalisations que nous avons faites sur une période d'une année comporte de nombreux avantages. Je vais vous en énumérer quelques-uns:

**PREMIEREMENT:** Cela vous permet de savoir où vous en êtes.

**DEUXIEMEMENT:** Cela vous empêchera de commettre deux fois la même erreur et vous permettra de prendre de meilleures décisions.

**TROISIEMEMENT:** Cela vous permettra de mieux connaître votre degré d'accomplissement.

**QUATRIEMEMENT:** Cela vous aidera à tendre vers l'ACTION CONSTRUCTIVE car y penser c'est pas assez; faut le faire.

Ce ne sont là que quelques avantages que vous

retirerez en faisant le bilan de l'an 83. Il n'en tient qu'à vous d'en découvrir les nombreux autres avantages.

Qu'elle soit bonne ou mauvaise; chaque expérience passée est d'une valeur inestimable dans vos accomplissements futurs. Certains d'entre nous craignent de jeter un regard sur leur passé de peur d'y découvrir de mauvaises expériences. C'EST UNE ERREUR...

Lorsque nous regardons nos expériences avec une attitude mentale positive nous en découvrons toujours l'aspect POSITIF. Il n'y a pas de plus grande valeur en ce bas monde que vos expériences passées car elles vous indiquent le chemin à suivre dans votre épanouissement personnel.

Profiter d'une fin d'année pour en faire le bilan, c'est en quelque sorte mettre une couche de fond avant de mettre les couleurs de l'année qui s'annonce.

Je vous souhaite une bonne fin d'année et je vous invite à prendre le grand départ la semaine prochaine avec l'an 84.

A l'an 84.

**«Louis va vous reconduire!»**  
Un bon conseil avant de laisser vos invités prendre le volant.

LA BRASSERIE O'KEEFE LIMITÉE  
en collaboration avec votre hebdo **le lac-st-jean**

**«Pour voir clair dans vos affaires»**

Voici différentes solutions

- Demander conseil à un ami...
- Changer de décor ou de "job"...
- Laisser passer l'orage...
- Trouver la cause de vos problèmes!

Voici une personne-ressource et 4 programmes à votre portée

- Programme de Motivation Personnelle
- Séminaire de Vente
- Technique d'organisation du temps
- Conférencier S.M.I. (\*)

**BERTRAND COUSINEAU**  
CONFÉRENCIER



A la disposition des Associations, Gens d'affaires, rencontres individuelles.  
Pour tous besoins tels: Déjeuner d'affaires, colloques, séminaires, congrès.  
(\*) S.M.I. est une marque déposée de Succès Motivation Institute Inc.

agence **POSITIVACTION**  
276-5125 ou 276-6699

*Institut Néfertiti*  
en.

668-5820

SOINS ESTHÉTIQUES POUR ELLE ET LUI  
Complexe Jacques-Gagnon, Alma

**SUPER SOIRÉE**  
**du JOUR de l'AN**

à partir de 21 h

au **HALL JEANNOIS** d'Alma

ORCHESTRE **les RANGERS**

Salle **HALL JEANNOIS** d'Alma  
2455, boul. St-Jude, Alma  
Pour réserver: 668-8283



## Le Canada est-il vraiment contre l'apartheid?

Pour faire suite aux deux précédents articles sur l'implication canadienne dans le régime d'apartheid pratiqué en Afrique du Sud, 4 volets seront aujourd'hui abordés soit: les entreprises canadiennes présentes dans ce pays, les relations commerciales Canada - Afrique du Sud, les banques et la politique canadienne.

Francine Savard

### LES ENTREPRISES CANADIENNES

Selon Mysław Snereha<sup>(1)</sup>, les entreprises canadiennes se divisent en deux groupes. D'abord celles à contrôle canadien avec des filiales directes en Afrique du Sud comme Bata, Massey Ferguson, Alcan et des filiales britanniques, lesquelles possèdent des filiales en Afrique du Sud comme Weston. Ensuite on y retrouve les entreprises canadiennes à contrôle étranger, tel Ford, Québec Fer et Titane. Près de 70% de l'investissement canadien passe par cette dernière catégorie.

En tout une trentaine d'entreprises canadiennes opèrent en Afrique du Sud. La compagnie Alcan que nous connaissons bien détient 24% de la firme sud-africaine Hulett Aluminium Ltd qui emploie 2 000 travailleurs dans la fabrication de l'aluminium et dont le président Christ Souders a été membre de l'Office consultatif de la Défense sud-africaine. Bata, important fabricant de chaussures opère une usine dans le banoutan de Kwazulu, où les travailleurs sont payés à un salaire inférieur au seuil de la pauvreté.

### LES RELATIONS COMMERCIALES

L'Afrique du Sud occupe la douzième place dans les partenaires commerciaux du Canada. De 74 à 79, selon le Globe and Mail, les exportations de l'Afrique du Sud vers le Canada totalisaient plus de 240 millions soit 48% du total de nos importations avec l'Afrique. En 80, elles auraient augmenté de 40%. Les exportations canadiennes ont elles aussi progressées, pour un total en 79 de 105 millions.

Bien qu'officiellement les ventes et livraisons d'armes à l'Afrique du Sud sont illégales au Canada, en 76-78, une entreprise canadienne, la Space Research Corporation a fourni au pays de l'apartheid un système complet d'artillerie Howitzer de 155 mm (canons-abus) et les techniques nécessaires permettant d'en poursuivre la production en Afrique du Sud; un marché de 50 millions réalisé

avec l'aide de la CIA et des autorités canadiennes<sup>(2)</sup>.

Le gouvernement canadien a pris plus de trois ans avant de condamner la Space Research.

L'Afrique du Sud accorde des tarifs préférentiels aux pays du Commonwealth. Exemple, le sucre sud-africain est exporté seulement vers le Japon, le Canada, les États-Unis et le Zaïre. Il constitue 28% du montant total de nos importations avec ce pays et une des compagnies canadiennes important le sucre est la West Lane Sugar, propriété de Weston.

### LES BANQUES CANADIENNES

Le crédit international fourni au régime sud-africain par les banques à chartre canadienne est l'affaire de cinq (5) grandes banques: la Banque de Montréal, la Banque Royale, la Banque Canadienne Impériale de Commerce, la Banque Toronto-Dominion et la Banque de la Nouvelle-Écosse. Les banques financent directement, ou par le biais de consortium, le gouvernement ou les entreprises sud-africaines.

Selon André Dionne ancien journaliste du quotidien «Le Soleil», les Québécois, à leur insu, donnent un bon coup de pouce au régime d'apartheid par l'entremise de la Caisse de dépôt et de placement qui a des intérêts dans plusieurs sociétés faisant affaire avec l'Afrique du Sud. Entre 8 et 9% du portefeuille d'actions des investissements québécois dans les secteurs privés et publics servent au soutien financier des principales compagnies canadiennes oeuvrant en Afrique du Sud, dans le secteur minier<sup>(3)</sup>.

### LA POLITIQUE CANADIENNE

Le gouvernement canadien condamne l'apartheid du point de vue moral. Cependant, il y a contradiction entre le discours et la pratique. En 77, on retira les officiers commerciaux de Johannesburg et de Cap, on ferma le Consulat général à Johannesburg et on retira le compte gouvernemental de la So-

ciété d'expansion des exportations (S.E.E.) de toute transaction avec l'Afrique du Sud.

Des gestes purement symboliques si on songe que le compte gouvernemental de la S.E.E. n'avait pas été utilisé depuis 10 ans en regard de l'Afrique du Sud. Le Canada continue d'y accorder des crédits fiscaux aux compagnies; celles-ci ne payent pas d'impôts canadiens si elles en ont déjà payés en Afrique du Sud. De plus, le gouvernement a élaboré un «code de conduite» pour ces compagnies mais... il n'est pas obligatoire.

Les relations commerciales Canada - Afrique du Sud se continuent et l'Agence canadienne de développement international (ACDI) refuse de co-financer les projets de développement et de sou-

tien des organismes non-gouvernementaux qui travaillent avec l'A.N.C. (mouvement de libération de l'Afrique du Sud) et les camps des réfugiés sud-africains. La raison officielle invoquée par l'ACDI, c'est que le Canada «ne peut s'ingérer dans les affaires intérieures d'un autre pays».

### QUE FAIRE?

Au Québec et au Canada, un vaste mouvement de solidarité avec des pays d'Afrique Australe a pris racine. En mai 82, plus de 500 organisations populaires, syndicales, religieuses, féministes et autres ont dénoncé la politique canadienne pratiquée en Afrique Australe.

Reprenant les paroles de Samora Machel, président du Mozambique, «la solidarité n'est pas un acte de charité, mais

l'aide mutuelle entre les forces qui combattent pour les mêmes objectifs», un plan d'action fut mis sur pied comprenant le boycott de produits sud-africains, l'aide matérielle aux mouvements de libération et aux réfugiés, etc. Partout au Québec, des militants travaillent avec enthousiasme pour renforcer les liens de solidarité avec ces peuples.

Le Centre de solidarité possède toutes les ressources techniques et matérielles permettant la formation d'un Comité de solidarité avec les pays d'Afrique Australe.

Ceux et celles d'entre vous que la suggestion intéresse, peuvent communiquer avec nous au numéro de tél.: 668-5211 ou venir nous rencontrer au 530, rue Collard Ouest à Alma.

Source:

- (1) Vie ouvrière, n° 166, décembre 82, p. 8.  
(2) Vie ouvrière, cahier spécial

- (3) «60 millions d'hommes, de femmes et d'enfants en guerre de libération», décembre 82, p. 21.  
(3) Le Soleil, 11 janvier 80.

## NOTES

### Session-désarmement

Les 11 et 12 février prochains se tiendra à Alma une première session de formation portant sur la militarisation et le désarmement. Intitulée «la guerre à quoi ça sert?», cette fin de semaine portera sur les effets sociaux, économiques et politiques de la course aux armements dans le monde. Déjà Mme Solange Vincent, militante pour la Paix, bien connue, a confirmé sa présence comme conférencière. Toutes les personnes intéressées peuvent dès maintenant s'inscrire et obtenir plus d'informations au Centre. Il en coûte 25 \$/personne, ce qui inclut l'inscription, la documentation, les repas (4) et l'hébergement au besoin.

### La semaine prochaine

Le sujet de notre prochain article sera: Nicaragua: «Les U.S.A. ont-ils fermé la porte au dialogue?»

## Le fléau des maux de dos est-il dû au travail ou aux travailleurs?

Les maux de dos sont la cause de la plupart des absences prolongées chez les travailleurs québécois... 40% des compensations annuelles octroyées par la Commission de Santé et Sécurité au Travail du Québec (CSST) sont versées à des travailleurs souffrant de lombalgies... En 1980, les maux de dos déclarés occupationnels ont coûté au Québec cent vingt millions de dollars en seules prestations de salaires.

Les coûts humains, sociaux et financiers sont donc suffisamment alarmants pour avoir suscité la tenue d'un colloque sur la gestion des dossiers de lombalgies. Organisé par l'Association des médecins du travail du Québec (AMTQ), ce colloque a eu lieu à Montréal le 2 décembre dernier. Il rassemblait divers intervenants impliqués dans ces dossiers, dont des médecins et infirmières du travail, des hygiénistes industriels, des porteparole d'entreprises ainsi que des représentants syndicaux et gouvernementaux.

Dans les dossiers de lombalgies, le travailleur abuse-t-il du système ou est-il victime d'une approche médicale détachée, laxiste et qui manque de rigueur? C'est la ques-

tion que pose le président du comité organisateur de ce colloque et directeur médical pour la compagnie Pratt & Whitney, le Dr Jean L'Heureux. Celui-ci a rappelé que la plupart des maux de dos professionnels ne sont pas causés par des accidents de travail, mais correspondent à des pathologies évolutives. Ainsi, selon lui, le problème réside surtout dans le fait que le médecin intervenant dans pareil cas n'a pas une vue d'ensemble de l'évolution de la maladie.

Les efforts excessifs effectués par les travailleurs seraient responsables de la majorité des problèmes de dos d'origine professionnelle. D'après les données recueillies par le Dr Jean-Marc Fradette, de la Commission

de la santé et sécurité au travail, les deux tiers de ces lésions se rapportent à la colonne vertébrale, touchant principalement la section lombaire. Ces malaises se manifestent dans 90% des cas par des entorses ou des douleurs. Mais le plus troublant est sans doute que ces affections atteignent particulièrement les jeunes de 20 à 29 ans.

On peut tenir comme responsable de cette situation le mode de vie sédentaire qui rendrait l'organisme moins apte qu'autrefois à réagir aux efforts excessifs. Toutefois, les motifs invoqués pour expliquer ce phénomène sont multiples et varient selon les intérêts et positions de chaque intervenant. Ainsi, le directeur des relations

ouvrières et des ressources humaines chez Pratt & Whitney, M. Jean-Claude Roy, a-t-il laissé entendre que, compte tenu des systèmes de compensation existants, plusieurs travailleurs pouvaient trouver tentant de se payer le luxe d'un mal de dos...

Il est toutefois remarquable que les secteurs de l'industrie chimique et de la fabrication d'équipements de transport, comme Pratt & Whitney, se partagent 13% de l'ensemble des réclamations pour maux de dos adressées à la CSST!



Claire Soucy  
Service Hebdo-science

### LES PETROLES

IRVING

GAZOLINE  
HUILE À  
CHAUFFAGE

RÉAL GAUDREAU  
gérant régional

GASTON BRISSON  
gérant local

UN SEUL  
NUMERO  
668-3091

### PHOTO-PUZZLE



## Résultats

loto québec

Date: 23-12-83

Inter Loto: 340408 → 250 000\$

40408	2 500\$	Gros lots de 25 000\$	500633	NUMÉROS MOBILES
0408	250\$		89685	2 500\$
408	50\$		648460	3752
08	10\$		465887	455
				50\$

RECLAMATIONS DES LOTS (nouvelle adresse)

Loto-Québec  
500, rue Sherbrooke Ouest, Bureau 2000,  
Montréal (Québec) H3A 3G6

Les modalités d'encaissement des billets gagnants paraissent au verso des billets.  
En cas de disparité entre cette liste de numéros gagnants et la liste officielle, cette dernière a priorité.

*Et c'est pas tout:*

# ON VOUS EN SOUHAITE UNE...

Prix en vigueur du 26 au 31 décembre inclusivement.

\* Sur les prix en vigueur durant la semaine du 19 au 24 décembre 1983.

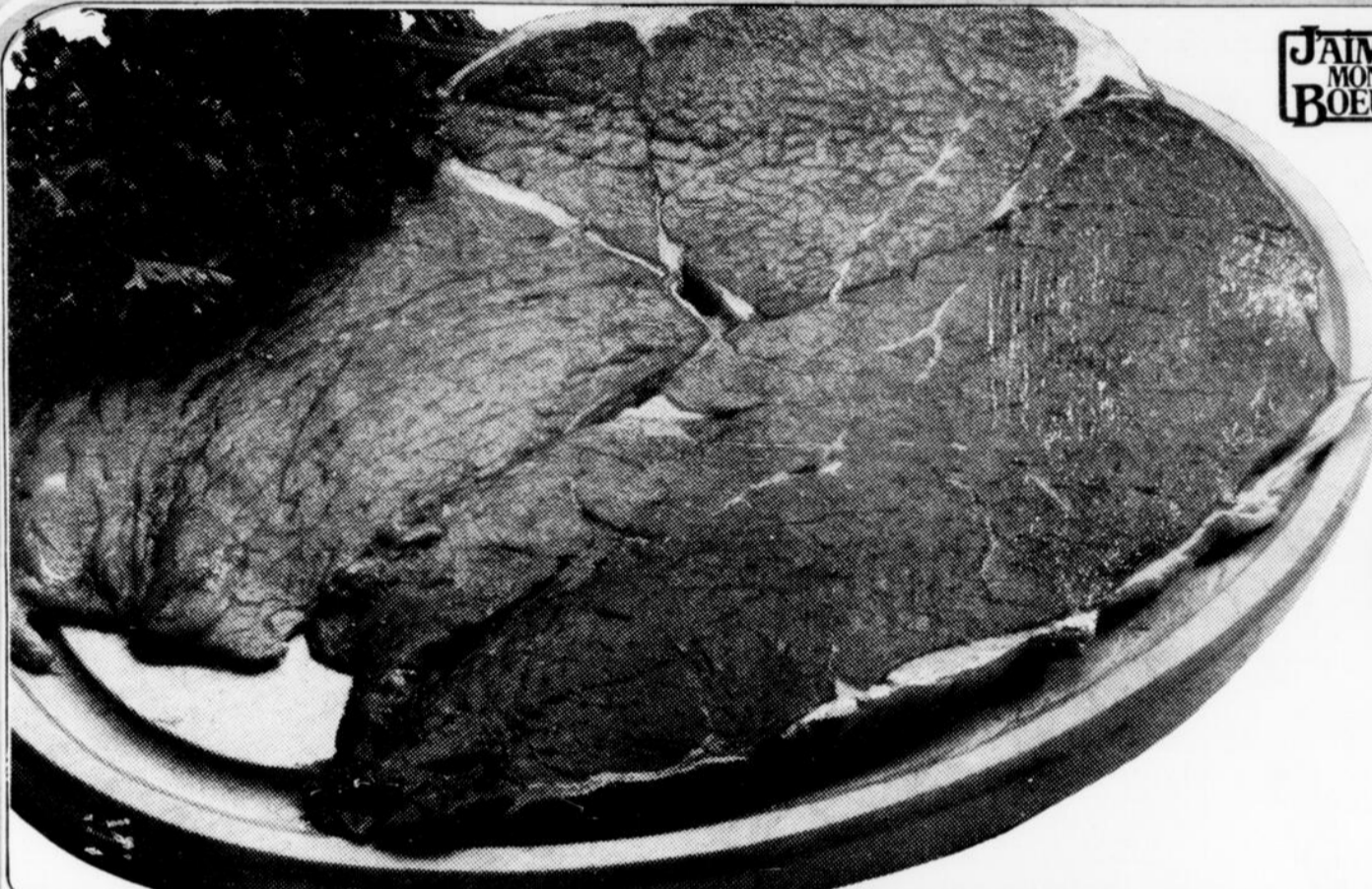

**J'AIME MON BOEUF**

**BIFTECK DE RONDE**  
BOEUF ESTAMPILLÉ  
CATÉGORIE CANADA "A"

**481** /kg  
**218** /lb

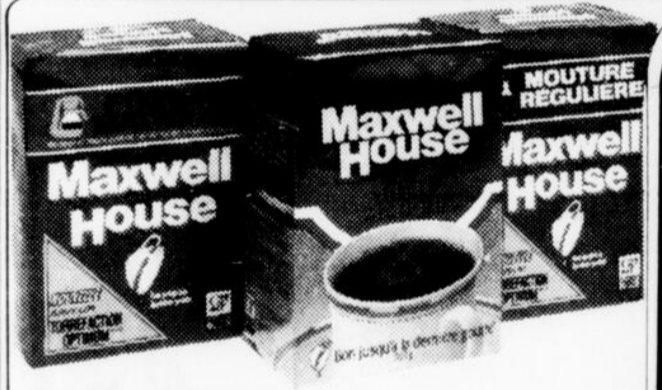

**CAFÉ MOULU MAXWELL HOUSE**  
MOUTURE TOUT USAGE, POUR CAFETIÈRE FILTRE ou CAFETIÈRE FILTRE AUTOMATIQUE  
EMBALLAGE SOUS VIDE DE 369 g

**257**

*Si vous rêvez de la meilleure année qui soit, une année de bonheur et de joie, c'est celle-là que Steinberg veut vous souhaiter et tout notre personnel travaille à vous la préparer.*



**JUS D'ORANGES CONCENTRÉ SURGÉLÉ OLD SOUTH**  
PRODUIT DE LA FLORIDE  
BTE DE 355 ml

**99¢**



**CRÈME GLACÉE ICE CASTLE**  
VANILLE, CHOCOLAT, MARBRÉE AU CARAMEL ÉCOSSAIS ou NAPOLITAINE  
CONT. RECT. DE 2 LITRES

**175**



**BROCOLI DE CALIFORNIE**  
PRODUIT DES E.-U.  
GROS FORMAT 14 LA BOTTE

**99¢**



# NOTRE CHOIX DE BAS PRIX;



**COCKTAIL  
TOMATES ET  
PALOURDES  
ou GARDEN  
COCKTAIL  
E.D. SMITH  
POT DE 1.36 LITRE**

**1.57**



**BISCUITS  
STEINBERG  
AU CHOIX  
SAC DE 400  
ou 450 g**

**1.09**



**POMMES DE  
TERRE FRITES  
SURGELEES  
STEINBERG  
COUPE JULIENNE  
ORDINAIRE, CAMPA-  
GNARDE ou ONDULEES  
SAC DE 1 kg**

**99¢**



**BOISSON  
AUX FRUITS  
F.B.I.**

ORANGE, RAISINS, POMMES,  
LIMONADE ou PUNCH  
AUX FRUITS  
POT DE 1.82 LITRE

**99¢**



**SAUMON ROSE  
DU PACIFIQUE  
CLOVER LEAF  
BTE DE 220 g**

**1.27**

**SAUCE POUR  
SANDWICH  
CHAUD AU  
POULET  
CORDON BLEU  
BTE DE 540 mL ou  
BARBECUE  
BTE DE 398 mL**

**69¢**

**SPAGHETTI,  
SPAGHETTINI  
ou MACARONI  
COUPE  
CATELLI  
PQT DE 2 kg**

**2.39**

**SAUCE AUX  
TOMATES  
POUR  
SPAGHETTI  
CATELLI  
BTE DE 796 mL**

**1.69**

**MARGARINE  
MOLLE  
BLUE BONNET  
CONT. DE  
907 g**

**1.79**

**CAFÉ  
INSTANTANÉ  
SÉCHÉ À FROID  
TASTER'S CHOICE  
ORDINAIRE ou  
DECAFEINE  
BOCAL DE 227 g**

**5.98**



**GÂTEAU DU  
JOUR DE L'AN  
À ÉTAGES  
8" - PIECE**

**7.49**

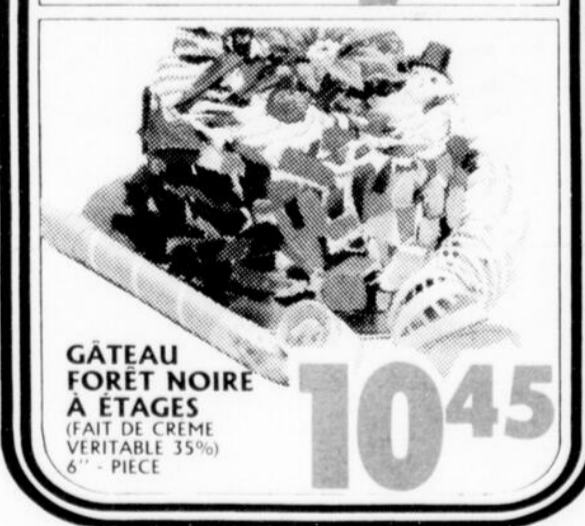

**GÂTEAU  
FORÊT NOIRE  
À ÉTAGES  
(FAIT DE CREME  
VERITABLE 35%)  
6" - PIECE**

**10.45**

**TARTE AU  
MINCEMEAT  
WESTON  
624 g**

Ce produit est offert du  
mardi au samedi inclusivement.

**2.49**

**KETCHUP  
AUX  
TOMATES  
HEINZ  
BOUT. DE  
1.25 LITRE**

**3.39**

**RIZ  
À GRAINS  
LONGS  
UNCLE BEN'S  
CONVERTED  
BTE DE 1.4 kg**

**2.69**

**CRAQUE-  
LINS  
STEINBERG  
ORDINAIRE ou  
DE FANTAISIE  
BTE DE 250 g**

**89¢**

**PÂTÉS  
VARIÉS  
PARIS PÂTE  
PORC-BOEUF-VEAU,  
VEAU-PORC-POULET,  
PÂTE A SANDWICH ou  
PÂTE DE FOIE  
BTE DE 85 g**

**2/88¢**

**EAU  
DE VICHY  
CELESTIN  
BOUT. DE 1 LITRE**

**89¢**

# TOUJOURS DE TRADITION!

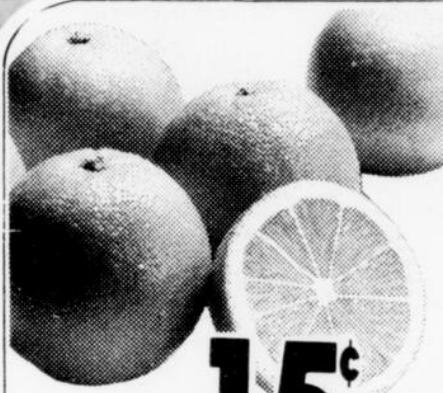

**15<sup>¢</sup>** PIÈCE  
**180** DOUZ.  
**ORANGES NAVEL SUNKIST**

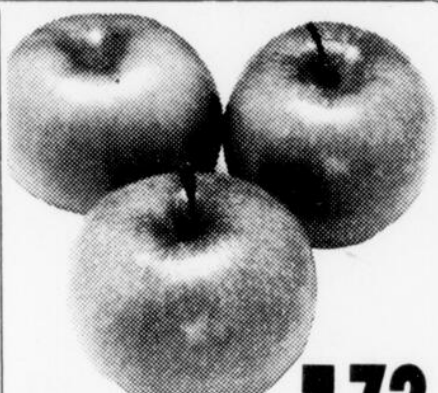

**172** /kg  
**78<sup>¢</sup>** /lb  
**POMMES GRANNY SMITH**  
PRODUIT DE FRANCE  
CANADA DE FANTAISIE



**260** /kg  
**118<sup>¢</sup>** /lb  
**DINDE SURGELÉE**  
CATÉGORIE CANADA "A"  
TOUT FORMAT



**304** /kg  
**138<sup>¢</sup>** /lb  
**DINDE AUTO ARROSÉE SURGELÉE**  
DIND-O-JUS FLAMINGO  
TOUT FORMAT

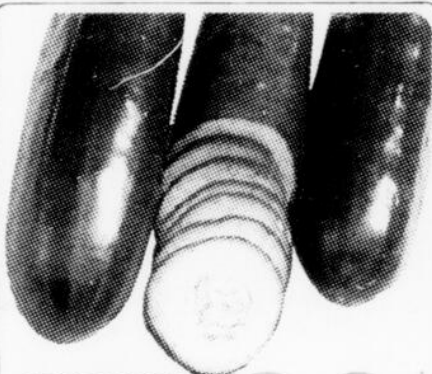

**29<sup>¢</sup>**  
**CONCOMBRES DE CHOIX SUPÉRIEUR**  
PRODUIT DU MEXIQUE  
CANADA No. 1  
PIÈCE



**152** /kg  
**69<sup>¢</sup>** /lb  
**POIVRONS VERTS**  
PRODUIT DES É.-U.  
GROS FORMAT  
CANADA No. 1



**613** /kg  
**BIFTECK D'INTÉRIEUR DE RONDE**  
BOEUF ESTAMPILLE  
CATÉGORIE CANADA "A"



**189**  
**TOURTIÈRE FRAÎCHE STEINBERG**  
500 g

**49<sup>¢</sup>**  
**AUBERGINES**  
PRODUIT DU MEXIQUE  
GROSSEUR 24  
PIÈCE

**12<sup>¢</sup>** PIÈCE  
**8/96<sup>¢</sup>**  
**CITRONS**  
PRODUIT DE L'ARIZONA  
GROSSEUR 140

**179**  
**BACON EN TRANCHES C.C.S.**  
PQT DE 500 g

**439** /kg  
**199<sup>¢</sup>** /lb  
**DEVANT DE VEAU**  
PRODUIT DÉCONGÈLE

**259**  
**PÂTÉS IMPÉRIAUX SURGELÉS WONG WING**  
PQT DE 567 g

**370** /kg  
**168<sup>¢</sup>** /lb  
**CANARD SURGELÉ**  
CATÉGORIE "A"  
2-3 kg

**Le Traiteur**

**JAMBON A LA PAYSANNE STEINBERG**

**1025** /kg  
**465<sup>¢</sup>** /lb

Les produits Le Traiteur sont offerts dans tous les supermarchés ayant un comptoir de charcuterie avec service seulement.

**SALAMI TOUT BOEUF STEINBERG**

**439** /kg  
**199<sup>¢</sup>** /lb

**459** /kg  
**208<sup>¢</sup>** /lb  
**RÔTI D'EXTÉRIEUR DE CROUPE**  
BOEUF ESTAMPILLE  
CATÉGORIE CANADA "A"

**657** /kg  
**298<sup>¢</sup>** /lb  
**BIFTECK ou RÔTI DE POINTE DE SURLONGE**  
BOEUF ESTAMPILLE  
CATÉGORIE CANADA "A"

**481** /kg  
**218<sup>¢</sup>** /lb  
**BOEUF À RAGOÛT DÉOSSÉ**  
BOEUF ESTAMPILLE  
CATÉGORIE CANADA "A"

**833** /kg  
**378<sup>¢</sup>** /lb  
**BIFTECK DE RONDE ATTENDRI**  
BOEUF ESTAMPILLE  
CATÉGORIE CANADA "A"

**298<sup>¢</sup>** /lb  
**BOEUF FUMÉ EN TRANCHES COORSH**  
PQT DE 200 g - 4 ENV. DE 50 g

**169<sup>¢</sup>** /lb  
**SALAMI AU BOEUF, PEPPERONI BELLITALIA ou CHARCUTERIE VARIÉE EN TRANCHES - HYGRADE**  
PQT DE 175 g

**369<sup>¢</sup>** /lb  
**BÂTONNETS ou 4 ESCALOPES DE POITRINE DE POULET FRIT, PANÉ SURGÈLE SCHNEIDERS** - PQT DE 350 g

**239** /kg  
**SAUCISSES SURGELÉES MAPLE LEAF** - BOEUF ou PUR PORC - PQT DE 500 g

**139** /kg  
**BÂTONNETS DE POISSON ou POISSON EN PÂTE SURGÈLÉS SEA FRESH** - PQT DE 350 g

**128** /kg  
**EPERLANS DE LAC NETTOYÉS SURGÈLÉS OMSTEAD** - PQT DE 454 g



# LE SUPERMARCHÉ DE CHOIX

## POUR DES FÊTES RÉUSSIES METTEZ-NOUS DE LA PARTIE!

**OIGNONS MARINÉS SUCRÉS GATTUSO**  
POT DE 375 mL **1.99**

**OIGNONS MARINÉS SUCRÉS McLARENS**  
POT DE 375 mL **1.92**

**OLIVES MANZANILLA FARCIES McLARENS**  
POT DE 375 mL **1.99**

**OLIVES VARIÉES ET GHERKINS SUCRÉS CORONATION**  
POT JUMÉLE DE 2 POTS DE 375 mL **2.49**

**OLIVES REINE ESPAGNOLES CORONATION**  
POT DE 625 mL **2.59**

**OLIVES MANZANILLA FARCIES GATTUSO**  
POT DE 375 mL **1.94**

**OLIVES MANZANILLA FARCIES GATTUSO**  
POT DE 500 mL **2.52**

**OLIVES MANZANILLA FARCIES GATTUSO**  
POT DE 500 mL **1.86**

**OLIVES ESPAGNOLES FARCIES GATTUSO**  
POT DE 625 mL **2.69**

**OLIVES MANZANILLA FARCIES CORONATION**  
POT DE 625 mL **2.69**

**PETITS GHERKINS SUCRÉS KENT McLARENS**  
POT DE 375 mL **1.99**

**CROUSTILLES LAURENTIDE**  
BARBECUE, ONDULEES, SEL ET VINAIGRE ou NATURE  
SAC DE 400 g **1.99**

**COKE, COKE DIÈTE, SPRITE ou TAB**  
6 BOUT. CONS. DE 750 mL  
DEPOT EN SUS: 30c BOUT. **3.59**

**ALLONGEURS SCHWEPPE**  
GINGER ALE, TONIC WATER ou CLUB SODA  
BOUT. CONS. DE 750 mL  
DEPOT EN SUS: 30c BOUT. **59c**

**"J'AIME MON BOEUF!" ...ET VOUS?**

Vous voulez ajouter une touche spéciale à votre menu des Fêtes? Justement, cette semaine votre boucher Steinberg vous propose d'excellentes coupes de boeuf. Pourquoi ne pas en profiter? Ces quelques conseils vous aideront à bien conserver la pièce que vous aurez choisie:

- réfrigérer sans tarder,
- utiliser en moins de 2 ou 3 jours, sinon l'envelopper soigneusement dans une feuille d'aluminium et placer au congélateur,
- faire cuire sitôt dégelé. Ne jamais recongeler du boeuf (ou du foie), à moins qu'il contienne encore des cristaux de glace.

Je vous souhaite de joyeuses festivités!  
Mme Lucille Loubier,  
Service aux consommateurs

**CIGARETTES SANS MARQUE**  
FORMAT KING  
CARTOUCHE DE 200 **10.99**

AVIS: Santé et Bien-être social Canada considère que le danger pour la santé croît avec l'usage - éviter d'inhaler.

**SERVIETTES DE TABLE STEINBERG**  
VARIÉES, BEIGE ou BLANCHES  
PQT DE 60 **59c**

**PÂTE DENTIFRICE CLOSE-UP**  
ROUGE ou VERTE  
TUBE DE 100 mL **1.19**

**SHAMPOING SQUEEK**  
ULTRA CONCENTRÉ ou POUR CHEVEUX NORMAUX ou REVITALISANT  
SANS HUILE - BOUT. DE 300 mL **2.99**

**ANTISUDORIFIQUE BRUT 33**  
ULTRA SEC ou DESODORISANT ORDINAIRE  
BOMBE AÉROSOÏL DE 200 mL ou EN BATONNET ORDINAIRE ou EXTRA FORT CONT. DE 75 g **2.99**

**BAS-CULOTTE WHISPER**  
POINTS RENFORCÉS, CULOTTE DE SOUTIEN, BEIGE ou ÉRABLE - TAILLE MOYENNE, LONGUE ou EXTRA-LONGUE "LAVABAS" TOUT USAGE EN PRIME PQT DE 3 PAIRES **8.97**

**PILES ENERGIZER**  
C ou D - PQT DE 4 ou 9 VOLTS - PQT DE 2 **5.49**

**PILES ENERGIZER "AA"**  
PQT DE 4 **4.49**

**COUPELLERIE DE PLASTIQUE T.V.**  
FOURCHETTES, COUPEAUX ou CUEILLERS - PQT DE 24 ou PQT VARIÉS DE 24 PIÈCES **99c**

**ASSIETTES À DINER DE CARTON PLASTIFIÉ**  
CHINÉ ROYAL SUNGLOW 8 3/4" - PQT DE 20 **2.09**

**GOBELETS EN MOUSSE DE PLASTIQUE T.V.**  
PQT DE 51 **99c**

**PENSEZ À CAPTER LES MOMENTS DE CHOIX ...**

GRANDEUR DU FILM	POSES	UN JEU DE PHOTOS	25% DE RABAIS
C110-C125	12	3,29\$	<b>Nouveau format géant 37% plus grand</b>
DISQUE	15	5,24\$	
C110-C126-C135*	24	6,52\$	
C135*	36	9,52\$	

Cette offre n'est valable que pour les films couleur négatifs indiqués, procédé C-41 seulement. \* (SAUF 1/2 CADRE)

Les prix annoncés sont en vigueur du 26 au 31 décembre inclusivement à notre supermarché des Galeries d'Alma seulement. Les prix des produits de boulangerie sont en vigueur à partir du mardi seulement. Les conditions climatiques peuvent influencer la quantité et la qualité de nos approvisionnements en fruits et légumes. Cependant nous tenons à vous garantir en tout temps le meilleur choix disponible sur le marché. Pas de vente aux marchands. Nous nous réservons le droit de limiter les quantités. Il se peut que certaines photos soient prises à titre indicatif seulement. Le texte prévaut en tout temps. Si un article annoncé venait à manquer en rayon, veuillez demander un bon de garantie de prix au comptoir d'information.

**JOYEUSES EMPLETTES!**  
Votre supermarché Steinberg ouvre jusqu'à 18 h le 31 décembre.  
Le 2 janvier '84, il ouvre de 13 h à 18 h.

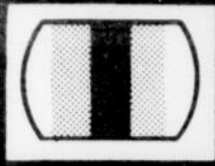

# horaire T.V.

**CKRS**  
12 (câble 4)

MERCREDI 28 DÉCEMBRE 1983

08h30 MIRE ET MUSIQUE  
09h00 AVIS DE RECHERCHE  
09h30 EN MOUVEMENT  
09h45 LES 100 TOURS DE CENTOUR  
10h00 PASSE-PARTOUT  
10h30 FELIX ET CIBOULETTE  
10h45 TAPE-TAMBOUR  
11h00 CHER ONCLE BILL  
11h30 UN ANIMAL, DES ANIMAUX  
12h00 TELEJOURNAL  
12h05 FARIBOLES  
12h30 HISTOIRES D'HIER ET D'AUJOURD'HUI SANS FAMILLE  
13h31 LE TEMPS DE VIVRE  
14h30 BOBINO  
16h00 CINEMA DE 17 HEURES «C'est ça l'amour»  
18h05 NOUVELLES NATIONALES  
18h15 CINEMA DE 17 HEURES (Suite)  
19h00 DU TAC AU TAC  
19h30 LE TEMPS D'UNE PAIX  
20h00 DRÔLE DE VIE  
20h30 VIVRE A TROIS  
21h01 LA TAUPE  
22h01 NOUVELLES NATIONALES ET INTER  
22h25 LE POINT  
22h57 METEO  
23h01 NOUVELLES DU SPORT  
23h13 LES HA, HA  
00h14 CINEMA «Le désert rouge»

JEUDI 29 DÉCEMBRE 1983

08h30 MIRE ET MUSIQUE  
09h00 AVIS DE RECHERCHE  
09h30 EN MOUVEMENT  
09h45 LES 100 TOURS DE CENTOUR  
10h00 PASSE-PARTOUT  
10h30 FELIX ET CIBOULETTE  
10h45 TAPE-TAMBOUR  
11h00 UN ANIMAL, DES ANIMAUX  
11h30 DANIEL BERTOLINO  
12h00 TELEJOURNAL  
12h05 FARIBOLES  
12h30 HISTOIRES D'HIER ET D'AUJOURD'HUI SANS FAMILLE  
14h30 CINEMA «Les Turlupins»  
16h00 BOBINO  
16h30 TRABOULIDON  
17h00 CINEMA DE 17 HEURES «Les 4 fils de Katie Elder»  
18h05 NOUVELLES NATIONALES  
18h15 CINEMA DE 17 HEURES (Suite)  
19h30 LA VIE PROMISE  
20h01 LES GRANDS FILMS «Les inséparables»  
22h01 NOUVELLES NAT. ET INT.  
22h25 LE POINT  
22h57 METEO  
23h01 NOUVELLES DU SPORT  
23h13 A PREMIERE VUE  
23h41 CINEMA «Un cri dans l'ombre»

VENREDI 30 DÉCEMBRE 1983

08h30 MIRE ET MUSIQUE  
09h00 AVIS DE RECHERCHE  
09h30 EN MOUVEMENT  
09h45 LES 100 TOURS DE CENTOUR  
10h00 PASSE-PARTOUT  
10h30 FELIX ET CIBOULETTE  
10h45 TAPE-TAMBOUR  
11h00 BOUT D'CHOU ET CASSE-COU  
11h30 LA VIE SECRETE DES ANIMAUX  
12h00 TELEJOURNAL  
12h05 FARIBOLES  
12h30 HISTOIRES D'HIER ET D'AUJOURD'HUI SANS FAMILLE  
14h30 IMAGES DU CANADA  
15h30 RIEN QUE POUR VOUS  
16h00 BOBINO  
16h30 LA VIE EN REV. LA VIE EN ROSE  
17h00 CINEMA DE 17 HEURES «Le miracle des loups»  
18h05 NOUVELLES NATIONALES  
18h15 CINEMA DE 17 HEURES (Suite)  
19h30 GRAND PAPA  
20h00 DEJA 20 ANS  
21h00 HORS-SERIE «La chambre des dames»  
22h01 NOUVELLES NAT. ET INT.  
22h25 LE POINT  
22h57 METEO  
23h01 NOUVELLES DU SPORT  
23h13 VIVRE EN FORME  
23h19 CINEMA «Le miroir aux espions»  
00h59 CINE-NUIT «La grâce»

SAMEDI 31 DÉCEMBRE 1983

07h00 MIRE ET MUSIQUE  
07h30 CALIMERO  
07h45 GRISU, LE PETIT DRAGON  
08h00 NILS HOLGERSSON  
08h30 PASSE-PARTOUT  
09h00 REMI  
09h30 CANDY  
10h00 ULYSSE 31  
10h30 RIP VAN WINKLE  
11h00 ALERTE DANS L'ESPACE  
12h00 IMAGES DU CANADA  
13h00 FOOTBALL AMERICAIN  
16h00 BAGATELLE  
17h00 LA COURSE AUTOUR DU MONDE

18h00 TELEJOURNAL  
18h05 GRIZZLY ADAMS  
19h00 LA SOIREE DU HOCKEY «Québec à Montréal»  
21h31 WEEKEND A BRIGHTON  
22h30 TELEJOURNAL NAT., INT. & METEO  
22h50 NOUVELLES DU SPORT  
23h00 BYE, BYE B3  
00h06 CINEMA «La boum»

2e HORAIRE: WEEKEND A BRIGHTON

3e HORAIRE: WEEKEND A BRIGHTON

22h00 CRAC

DIMANCHE 1er JANVIER 1984

07h00 MIRE ET MUSIQUE  
07h30 IL ETAIT UNE FOIS... L'HOMME ET LA TERRE FUT  
08h00 WOODY LE PIC  
08h30 PASSE-PARTOUT  
09h00 LES CONTES DE LA FORÊT VERTE  
09h30 KLIMBO  
09h45 MA SOEUR LA TERRE  
10h00 LE JOUR DU SEIGNEUR  
11h00 AU JOUR LE JOUR  
12h00 MAGAZINE DE LA SEMAINE VERTE  
13h00 FOOTBALL AMERICAIN  
16h00 LES BLEUS... LA NUIT  
16h30 COUP D'OEIL  
17h00 SECOND REGARD  
18h01 BYE, BYE B3  
19h07 COURT-CIRCUIT LES BEAUX DIMANCHES «Diane Dufresne»  
19h38 20h38 TELEJOURNAL NAT. & INT.  
20h53 VOEUX DU JOUR DE L'AN LES BEAUX DIMANCHES  
21h01 «Il trovatore»  
23h29 NOUVELLES DU SPORT  
23h53 PRESENTATION DU CINE-CLUB  
23h57 CINE-CLUB «Un Américain à Paris»

LUNDI 2 JANVIER 1984

08h30 MIRE ET MUSIQUE  
09h00 AVIS DE RECHERCHE  
09h30 EN MOUVEMENT  
09h45 SUR LE BOUT DE LA LANGUE  
10h00 PASSE-PARTOUT  
10h30 FELIX ET CIBOULETTE  
10h45 TAPE-TAMBOUR  
11h00 FLIPPER  
11h30 LA PETITE FILLE ET LE GROS CHIEN  
12h00 TELEJOURNAL  
12h05 FARIBOLES  
12h30 HISTOIRES D'HIER ET D'AUJOURD'HUI SANS FAMILLE  
14h30 CINEMA «La martingale»  
16h00 BOBINO  
16h30 LES SCHATROUMPS  
17h00 CINEMA DE 17 HEURES «Escalade à Hollywood»  
18h00 NOUVELLES NATIONALES  
18h05 CINEMA DE 17 HEURES (Suite)  
19h30 TERRE HUMAINE  
20h00 POIVRE ET SEL  
20h30 LA BONNE AVENTURE  
21h01 QUINCY  
22h01 NOUVELLES NAT. ET INT.  
22h19 LE POINT  
22h57 METEO  
23h01 NOUVELLES DU SPORT  
23h13 CINEMA D'HIER «Edouard mon fils»

MARDI 3 JANVIER 1984

08h30 MIRE ET MUSIQUE  
09h00 AVIS DE RECHERCHE  
09h30 EN MOUVEMENT  
09h45 LES 100 TOURS DE CENTOUR  
10h00 PASSE-PARTOUT  
10h30 FELIX ET CIBOULETTE  
10h45 TAPE-TAMBOUR  
11h00 STAR TREK  
11h30 A COMMUNIQUER  
12h00 TELEJOURNAL  
12h05 FARIBOLES  
12h30 CINEMA «L'homme du Kentucky»  
14h30 CINEMA «Le grand prix»  
16h00 BOBINO  
16h30 MINIBUS  
17h00 CINEMA DE 17 HEURES «Aventure au harem»  
18h00 NOUVELLES NATIONALES  
18h05 CINEMA DE 17 HEURES (Suite)  
19h00 LE VAGABOND  
19h30 LA SOIREE DU HOCKEY  
22h01 NOUVELLES NAT. ET INT.  
22h25 LE POINT  
22h57 METEO  
23h01 NOUVELLES DU SPORT  
23h13 CINEMA «Drôle de séducteur»

**CJPM**  
10 (câble 9)

MERCREDI 28 DÉCEMBRE 1983

08h30 GRONIGO  
09h00 PREMIERE HEURE  
10h30 DANIEL BOONE  
11h30 CAPITAINE COSMOS  
12h00 MIDI PILE  
12h30 ENTRE NOUS  
14h00 CINE-QUIZZ «Un jour la fête»  
16h00 MICHEL JASMIN  
16h30 LA PETITE MAISON DANS LA PRAIRIE  
17h30 TOUT UN MONDE  
18h00 MONT STE-CLAIRE  
19h00 GALAXIE  
19h30 CINE-CHOIX «Trocadéro bleu citron»  
21h30 MICHEL JASMIN  
22h30 LES NOUVELLES TVA  
23h00 LES SPORTS  
23h15 TOUR D'HORIZON  
23h30 MANNIX

JEUDI 29 DÉCEMBRE 1983

08h20 BIEN L'BONJOUR  
08h30 GRONIGO  
09h00 PREMIERE HEURE  
10h30 DANIEL BOONE  
11h30 CAPITAINE COSMOS  
12h00 MIDI PILE  
12h30 ENTRE NOUS  
14h00 CINE-QUIZZ «La voiture la plus folle du monde»  
16h00 LA PETITE MAISON DANS LA PRAIRIE  
17h30 TOUT UN MONDE  
18h00 MONT STE-CLAIRE  
19h00 GALAXIE  
19h30 CINE-JEUDI «Un dimanche à New York»  
21h30 MICHEL JASMIN  
22h30 LES NOUVELLES TVA  
23h00 LES SPORTS  
23h15 TOUR D'HORIZON  
23h30 DRÔLES DE DAMES

VENREDI 30 DÉCEMBRE 1983

08h20 BIEN L'BONJOUR  
08h30 GRONIGO  
09h00 PREMIERE HEURE  
10h30 DANIEL BOONE  
11h30 CAPITAINE COSMOS  
12h00 MIDI PILE  
12h30 ENTRE NOUS  
14h00 CINE-QUIZZ «Pour l'amour de Benji»  
15h30 L'ANIMATHEQUE LA PETITE MAISON DANS LA PRAIRIE  
16h00 TOUT UN MONDE  
17h30 MONT STE-CLAIRE «Emission spéciale de la Baie-James»  
19h00 GALAXIE  
19h30 HUIT CA SUFFIT  
20h30 ACTUALITE PLUS  
21h30 MICHEL JASMIN  
22h30 LES NOUVELLES TVA  
23h00 LES SPORTS  
23h15 TOUR D'HORIZON  
23h30 CINE-DETENTE

SAMEDI 31 DÉCEMBRE 1983

09h00 L'ANIMATHEQUE  
10h00 SKIPPY LE KANGOUROU  
10h30 LES CHEVAUX DU SOLEIL  
11h00 MADAME ET SON FANTOME  
11h30 JOGGING  
12h00 MIDI A QUATORZE HEURES  
14h00 ENTRE NOUS  
15h00 JUSTICE POUR TOUS  
15h30 LA PLANETE DES SINGES COSMOS 1999  
16h30 LES PETITS BONSHOMMES  
17h45 L'ALBUM SPORTIF LOTO 6/49  
17h55 18h00 POP EXPRESS  
19h00 L'HOMME QUI VENAIT DE L'ATLANTIDE LES GRANDS SPECTACLES «A plein tube»  
22h00 SUR LA SELLETTE  
22h30 LES NOUVELLES TVA  
22h40 LES SPORTS  
23h00 CINE-DETENTE

DIMANCHE 1er JANVIER 1984

09h00 LE PETIT PRINCE  
09h30 EMISSION RELIGIEUSE  
10h00 C'ETAIT L'BON TEMPS  
11h30 RUE ST-JACQUES  
12h00 BON DIMANCHE  
14h00 CINE WEE-END  
16h30 SPORT MAG  
17h50 ARTS ET SPECTACLES  
17h59 L'ALBUM SPORTIF CHASSE ET PECHE  
18h00 CHIPS  
18h30 CENTRE MEDICAL  
20h30 VEDETTE PLUS  
21h30 SCIENCE ET TECHNOLOGIE  
22h00 L'EVENEMENT  
22h30 LES NOUVELLES TVA  
22h45 LES SPORTS

23h00 LA SUPER  
23h21 SLONE

LUNDI 2 JANVIER 1984

09h00 GRONIGO  
10h30 DANIEL BOONE  
11h30 CAPITAINE COSMOS  
12h00 DESSINS ANIMES  
12h30 ENTRE NOUS  
14h00 CINE-QUIZZ «L'oiseau bleu»  
16h00 L'ANIMATHEQUE LA PETITE MAISON DANS LA PRAIRIE  
17h30 TOUT UN MONDE  
18h00 MONT STE-CLAIRE  
19h00 GALAXIE  
19h30 LA PETITE MAISON DANS LA PRAIRIE  
20h30 PEAU DE BANANE  
21h00 UNE VIE  
21h30 MICHEL JASMIN  
22h30 LES NOUVELLES TVA  
23h00 LES SPORTS  
23h15 TOUR D'HORIZON  
23h30 LES TETES BRULEES

MARDI 3 JANVIER 1984

08h30 GRONIGO  
09h00 PREMIERE HEURE  
10h30 DANIEL BOONE  
11h30 CAPITAINE COSMOS  
12h00 DESSINS ANIMES  
12h30 ENTRE NOUS  
14h00 CINE-QUIZZ «Batman»  
16h00 L'ANIMATHEQUE LA PETITE MAISON DANS LA PRAIRIE  
17h30 TOUT UN MONDE  
18h00 MONT STE-CLAIRE  
19h00 GALAXIE  
19h30 LA CROISIERE S'AMUSE  
20h30 LES MOINEAU ET LES PINSON  
21h00 BELLE RIVE  
21h30 MICHEL JASMIN  
22h30 LES NOUVELLES TVA  
23h00 LES SPORTS  
23h15 TOUR D'HORIZON  
23h30 KOJAC

**RADIO-QUEBEC**  
8 (câble 2)

MERCREDI 28 DÉCEMBRE 1983

15h30 CINE-CADEAU «La clef d'or»  
17h00 STATION SOLEIL  
18h00 PASSE-PARTOUT  
18h30 CINE-CADEAU «Le paquet qui parle»  
19h12 CINE-CADEAU «Cendrillon»  
20h00 STATION SOLEIL  
21h00 LA VOIE JACKSON  
22h30 CHANTONS NOEL

JEUDI 29 DÉCEMBRE 1983

15h30 CINE-CADEAU «Le paquet qui parle»  
16h02 CINE-CADEAU «Cendrillon»  
17h00 STATION SOLEIL  
18h00 PASSE-PARTOUT  
18h30 CINE-CADEAU «Saxane à l'école des sorcières»  
19h44 CINE-CADEAU «Les fables De La Fontaine: Le lièvre et les grenouilles»  
20h00 STATION SOLEIL  
21h00 CINEASTES A L'ECRAN «Contrecoeur»

VENREDI 30 DÉCEMBRE 1983

15h30 CINE-CADEAU «Saxane à l'école des sorcières»  
16h45 CINE-CADEAU «Les fables de Lafontaine: Le lièvre et les grenouilles»  
17h00 STATION SOLEIL  
18h00 PASSE-PARTOUT  
18h30 CINE-CADEAU «Astérix et Cléopâtre»  
19h42 CINE-CADEAU «Les fables de Lafontaine: Le lièvre et les grenouilles»  
20h00 STATION SOLEIL  
21h00 FESTIVAL DE LA CHANSON DE GRANBY  
22h30 LE MOUSTIQUE

SAMEDI 31 DÉCEMBRE 1983

15h30 CINE-CADEAU «Astérix et Cléopâtre»  
16h42 CINE-CADEAU «Le lièvre et les grenouilles»  
17h00 STATION SOLEIL  
18h00 PASSE-PARTOUT  
18h30 CINE-CADEAU «Le vieux chasseur d'ours»  
20h00 STATION SOLEIL  
21h00 SAMEDI SOIR  
00h00 CINEASTES A L'ECRAN

DIMANCHE 1er JANVIER 1984

15h30 CINE-CADEAU «Le vieux chasseur d'ours»  
17h00 LE MOUSTIQUE  
18h00 PASSE-PARTOUT  
18h30 CINE-CADEAU «Une aventure de Lucky Luke: La ballade des Dalton»  
20h00 STATION SOLEIL  
21h00 UN HOMMAGE A NIJINSKI  
22h00 CINE-REPertoire «Mon oncle d'Amérique»

LUNDI 2 JANVIER 1984

15h30 CINE-CADEAU «Une aventure de Lucky Luke: La ballade des Dalton»  
17h00 LES COLOMBAIONI  
18h00 PASSE-PARTOUT  
18h30 CINE-CADEAU «Sirius»  
19h20 CINE-CADEAU «Le joueur de flûte»  
20h00 LES UNS ET LES AUTRES  
22h00 TELE-DOCUMENTS

MARDI 3 JANVIER 1984

15h30 CINE-CADEAU «Sirius»  
16h19 CINE-CADEAU «Le joueur de flûte»  
17h00 TELE-DOCUMENTS  
18h00 PASSE-PARTOUT  
18h30 CINE-CADEAU «La bande à plume noire»  
19h42 CINE-CADEAU «Pêcheur d'eau douce»  
20h00 LES UNS ET LES AUTRES  
21h00 CINE-MARDI «Ratatouille»

**TVFQ**  
12 (câble 12)

MERCREDI 28 DÉCEMBRE 1983

09h30 L'ILE AUX ENFANTS  
09h50 CONTES DE NOEL  
10h00 LES PETITS PAPIERS DE NOEL  
10h30 AU GUIL'AN NEUF  
11h00 DES CHIFFRES ET DES LETTRES  
11h30 AUJOURD'HUI LA VIE  
12h30 J'AI UN SECRET  
13h00 LE DANSAANT  
13h30 ARVIX LE MAGICIEEN D'AVENAY  
14h00 L'IMPRESSIONNISME  
15h00 SAGA  
15h56 LE THEATRE DE BOUVARD ACTUALITES REGIONALES  
16h09 L'ILE AUX ENFANTS  
17h00 L'ACADEMIE DES NEUF  
17h20 ATOUT COEUR  
18h00 DES CHIFFRES ET DES LETTRES  
18h30 AUJOURD'HUI LA VIE  
20h00 J'AI UN SECRET  
20h30 LE DANSAANT  
21h10 LES MAILLONS DE LA CHAÎNE  
21h30 L'IMPRESSIONNISME MOI... JE  
23h16 LE THEATRE DE BOUVARD  
23h28 ACTUALITES REGIONALES

JEUDI 29 DÉCEMBRE 1983

09h30 L'ILE AUX ENFANTS  
09h50 LES CONTES DE L'ARC-EN-CIEL  
10h00 LES PETITS PAPIERS DE NOEL  
10h30 AU GUIL'AN NEUF  
11h00 DES CHIFFRES ET DES LETTRES  
11h20 UN TEMPS POUR TOUT  
12h30 BONJOUR, BON APPETIT  
13h00 L'ENJEU  
14h15 TELEFOOT  
15h15 LE RALLYE DES PHARAONS  
16h07 LE THEATRE DE BOUVARD ACTUALITES REGIONALES  
16h19 L'ILE AUX ENFANTS  
17h00 L'ACADEMIE DES NEUF  
17h20 ATOUT COEUR  
18h30 DES CHIFFRES ET DES LETTRES  
18h50 UN TEMPS POUR TOUT  
20h00 BONJOUR, BON APPETIT  
20h30 CONTRE-ENQUETE  
21h45 LES JEUX DU STADE  
23h30 LE THEATRE DE BOUVARD  
23h43 ACTUALITES REGIONALES

VENREDI 30 DÉCEMBRE 1983

09h30 L'ILE AUX ENFANTS  
09h50 LES CONTES DE L'ARC-EN-CIEL  
10h00 LES PETITS PAPIERS DE NOEL  
10h30 AU GUIL'AN NEUF  
11h00 DES CHIFFRES ET DES LETTRES  
11h30 AUJOURD'HUI LA VIE  
12h30 LES ENFANTS DU ROCK  
13h30 EMMENEZ-MOI AU THEATRE  
15h00 VENDREDI

15h55 LE THEATRE DE BOUVARD  
16h08 ACTUALITES REGIONALES  
17h00 L'ILE AUX ENFANTS  
17h20 L'ACADEMIE DES NEUF  
18h00 ATOUT COEUR  
18h30 DES CHIFFRES ET DES LETTRES  
19h00 AUJOURD'HUI LA VIE  
20h00 JACK SPOT  
20h30 THEATRE  
22h55 LE THEATRE DE BOUVARD  
23h10 ACTUALITES REGIONALES  
23h30 COCO BOY

SAMEDI 31 DÉCEMBRE 1983

09h30 VITAMINES  
10h30 LA MAISON DE TF1  
12h00 LE GRAND RING DINGUE  
12h40 DIS, RACONTE-MOI LA MER  
13h00 CHAMPS-ELYSEES  
14h40 SEPT SUR SEPT  
15h30 UN NOEL DE LA RENAISSANCE EN CATALOGNE  
15h58 ACTUALITES REGIONALES  
17h00 VITAMINES  
18h00 LA MAISON DE TF1  
19h30 LE GRAND RING DINGUE  
20h10 GRAINES D'ARTISTES  
20h30 CHAMPS-ELYSEES  
22h00 L'HEURE DE VERITE  
23h30 COCOBOY

DIMANCHE 1er JANVIER 1984

09h30 GYM TONIC  
10h15 LA FORÊT ENCHANTEE  
10h30 L'ECOLE DES FANS  
11h15 DOROTHÉE AU ROYAUME DE DIGUEDONDAINE  
12h15 THALASSA  
13h00 TELEFILM  
14h00 APOSTROPHES  
15h15 LA TELEVISION DES TELESPECTATEURS  
15h30 GLORIA DE VIVALDI  
16h03 ACTUALITES REGIONALES  
17h00 GYM TONIC  
17h45 DIS, RACONTE-MOI LA MER  
18h00 L'ECOLE DES FANS  
18h45 TRENTE MILLIONS D'AMIS  
19h15 PIERRE ET LE LOUP  
19h45 THALASSA  
20h30 TELEFILM  
21h30 APOSTROPHES  
22h45 LA TELEVISION DES TELESPECTATEURS  
23h10 PRELUDE A LA NUIT  
23h26 ACTUALITES REGIONALES

LUNDI 2 JANVIER 1984

09h30 L'ILE AUX ENFANTS  
09h50 L'ACADEMIE DES NEUF  
10h30 ATOUT COEUR  
11h00 DES CHIFFRES ET DES LETTRES  
11h30 AUJOURD'HUI LA VIE  
12h30 L'AME DES POETES  
13h45 LES ENQUETES DU COMMISSAIRE MAIGRET  
15h10 HISTOIRES NATURELLES  
15h46 LE THEATRE DE BOUVARD  
15h58 ACTUALITES REGIONALES  
17h00 L'ILE AUX ENFANTS  
17h20 L'ACADEMIE DES NEUF  
18h00 ATOUT COEUR  
18h30 DES CHIFFRES ET DES LETTRES  
19h00 AUJOURD'HUI LA VIE  
20h00 STARS  
21h15 TELEFILM  
23h00 3e RANG DE FACE  
23h30 LE THEATRE DE BOUVARD  
23h43 ACTUALITES REGIONALES

MARDI 3 JANVIER 1984

09h30 L'ILE AUX ENFANTS  
09h50 L'ACADEMIE DES NEUF  
10h30 ATOUT COEUR  
11h00 DES CHIFFRES ET DES LETTRES  
11h30 AUJOURD'HUI LA VIE  
12h30 LIRE C'EST VIVRE  
13h30 MEMOIRES DE LUMIERE  
13h45 CONCERT  
14h45 DROIT DE REPONSE  
16h12 LE THEATRE DE BOUVARD  
16h23 ACTUALITES REGIONALES  
17h00 L'ILE AUX ENFANTS  
17h20 L'ACADEMIE DES NEUF  
18h00 ATOUT COEUR  
18h30 DES CHIFFRES ET DES LETTRES  
19h00 AUJOURD'HUI LA VIE  
20h00 LIRE C'EST VIVRE  
20h50 AUTOUR DE...  
21h15 MARDI CINEMA  
22h15 DROIT DE REPONSE  
23h42 LE THEATRE DE BOUVARD  
23h54 ACTUALITES REGIONALES

**CBFT**  
(câble 3)

MERCREDI 28 DÉCEMBRE 1983

09h05 FARIBOLES  
09h30 EN MOUVEMENT  
09h45 LES 100 TOURS DE CENTOUR  
10h00 PASSE-PARTOUT

10h30 FELIX ET CIBOULETTE  
10h45 TAPE-TAMBOUR  
11h00 LES ATELIERS  
11h30 UN ANIMAL DES ANIMAUX  
12h00 PREMIERE EDITION  
12h22 HASHIMOTO  
12h30 HISTOIRES D'HIER ET D'AUJOURD'HUI SANS FAMILLE  
14h30 LE TEMPS DE VIVRE  
16h00 BOBINO  
16h30 AU JEU  
17h00 GRIZZLY ADAMS  
18h00 CE SOIR  
18h25 LES NOUVELLES DU SPORT  
18h30 AVIS DE RECHERCHE  
19h00 DU TAC AU TAC  
19h30 LE TEMPS D'UNE PAIX  
20h00 COUP D'OEIL  
20h30 VIVRE A TROIS  
21h00 LA TAUPE  
22h00 LE TELEJOURNAL  
22h25 LE POINT  
22h55 LA METEO  
23h00 LES NOUVELLES DU SPORT  
23h15 LES HA HA  
00h10 CINEMA «Le désert rouge»

JEUDI 29 DÉCEMBRE 1983

09h05 FARIBOLES  
09h30 EN MOUVEMENT  
09h45 LES 100 TOURS DE CENTOUR  
10h00 PASSE-PARTOUT  
10h30 FELIX ET CIBOULETTE  
10h45 TAPE-TAMBOUR  
11h00 LES ATELIERS  
11h30 DANIEL BERTOLINO  
12h00 PREMIERE EDITION  
12h22 HASHIMOTO  
12h30 HISTOIRES D'HIER ET D'AUJOURD'HUI SANS FAMILLE  
14h30 CINEMA «C'est pas moi, c'est lui»  
16h00 BOBINO  
16h30 TRABOULIDON  
17h00 ROBINSON SUISSE  
17h30 LA VIE SECRETE DES ANIMAUX  
18h00 CE SOIR  
18h25 NOUVELLES DU SPORT  
18h30 AVIS DE RECHERCHE  
19h00 GENIES EN HERBE  
19h30 LA VIE PROMISE  
20h00 LES GRANDS FILMS «Les inséparables»  
22h00 LE TELEJOURNAL  
22h25 LE POINT  
22h55 LA METEO  
23h00 LES NOUVELLES DU SPORT  
23h10 A PREMIERE VUE  
23h40 CINEMA «Watership Down»

VENREDI 30 DÉCEMBRE 1983

09h05 FARIBOLES  
09h30 EN MOUVEMENT  
09h45 LES 100 TOURS DE CENTOUR  
10h00 PASSE-PARTOUT  
10h30 FELIX ET CIBOULETTE  
10h45 TAPE-TAMBOUR  
11h00 LE JONGLEUR  
11h30 MORDICUS  
12h00 PREMIERE EDITION  
12h22 HASHIMOTO  
12h30 HISTOIRES D'HIER ET D'AUJOURD'HUI SANS FAMILLE  
14h30 LA CHASSE AUX TRESORS  
15h30 DU NEUF AU ZOO  
16h00 BOBINO  
16h30 LA VIE EN REV. LA VIE EN ROSE  
17h00 LA ROUTE DE L'AMITIE  
17h30 SALUT SANTE  
18h00 CE SOIR  
18h25 LES NOUVELLES DU SPORT  
18h30 AVIS DE RECHERCHE  
19h00 LE PARADIS DES CHEFS  
19h30 GRAND PAPA  
20h00 DEJA 20 ANS  
21h00 HORS-SERIE «La chambre des dames»  
22h00 LE TELEJOURNAL  
22h25 LE POINT  
22h55 LA METEO  
23h00 LES NOUVELLES DU SPORT  
23h10 VIVRE EN FORME  
23h15 CINEMA «Arlequin»  
01h00 CINE-NUIT «Dracula vit toujours à Londres»

SAMEDI 31 DÉCEMBRE 1983

07h30 CALIMERO  
07h45 GRISU LE PETIT DRAGON  
08h00 NILS HOLGERSSON  
08h30 PASSE-PARTOUT  
09h00 REMI  
09h30 CANDY  
10h00 ULYSSE 31  
10h30 RIP VAN WINKLE  
11h00 LES HEROS DU SAMEDI  
12h00 LE MONDE MERVEILLEUX DE DISNEY  
13h00 FOOTBALL DE LA LIGUE NATIONALE  
16h00 BAGATELLE: LA COURSE AUTOUR DU MONDE  
17h00 LE TELEJOURNAL  
18h05 IMPACTS  
19h00 LA SOIREE DU HOCKEY  
21h30 WEEK-END A BRIGHTON  
22h30 LE TELEJOURNAL  
22h50 NOUVELLES DU SPORT

23h00 BYE BYE 83  
00h05 CINEMA  
«La Bourne»

**DIMANCHE 1er JANVIER 1984**

07h30 IL ETAIT UNE FOIS...  
L'HOMME  
08h00 WOODY LE PIC  
08h30 PASSE PARTOUT  
09h00 LES CONTES DE LA FORET  
VERTE  
09h30 KLIMBO  
09h45 MA SOEUR LA TERRE  
10h00 LE JOUR DU SEIGNEUR  
11h00 AU JOUR LE JOUR  
12h00 LA SEMAINE VERTE  
13h00 FOOTBALL DE LA LIGUE  
NATIONALE  
16h00 LES BLEUS, LA NUIT  
16h30 A PREMIERE VUE  
17h00 SECOND REGARD  
18h00 LE TELEJOURNAL  
18h01 BYE BYE 83  
19h05 COURT CIRCUIT  
19h35 LES BEAUX DIMANCHES  
«Diane Dufresne - Hollywood»  
20h35 LE TELEJOURNAL  
20h50 VOLEX FEDERAL  
21h00 LES BEAUX DIMANCHES  
«Il Travators»  
23h25 SPORT DIMANCHE  
PRESENTATION DU  
CINE CLUB  
23h55 CINE CLUB  
«Un Américain à Paris»

**MARDI 2 JANVIER 1984**

09h05 FARIBOLES  
09h30 EN MOUVEMENT  
09h45 SUR LE BOUT DE LA  
LANGUE  
10h00 PASSE PARTOUT  
10h30 FELIX ET CIBOULETTE  
10h45 TAPE TAMBOUR  
11h00 RIEN QUE POUR VOUS  
11h30 STAR TREK  
12h00 PREMIERE EDITION  
12h22 HASHIMOTO  
12h30 HISTOIRES D'HER ET  
D'AUJOURD'HUI  
13h30 SANS FAMILLE  
CINEMA  
«La Martingale»  
16h00 BOBINO  
16h30 LES SCHTROUMPFS  
17h00 LE GRAND FRERE  
18h00 CE SOIR  
18h25 LES NOUVELLES DU SPORT  
18h30 AVIS DE RECHERCHE  
19h00 DRÔLE DE VIE  
19h30 TERRE HUMAINE  
20h00 POIVRE ET SEL  
20h30 LA BONNE AVENTURE  
21h00 QUINCY  
22h00 LE TELEJOURNAL  
22h20 LE POINT  
22h55 LA METEO  
23h00 LES NOUVELLES DU SPORT  
23h10 LE ROI QUI VIENT DU SUD

**MARDI 3 JANVIER 1984**

09h05 FARIBOLES  
09h30 EN MOUVEMENT  
09h45 LES 100 TOURS DE  
CENTOUR  
10h00 PASSE PARTOUT  
10h30 FELIX ET CIBOULETTE  
10h45 TAPE TAMBOUR  
11h00 DE BIEN BELLES CHOSSES  
LES AVENTURES DE  
VIRULYSSE  
12h00 PREMIERE EDITION  
12h22 HASHIMOTO  
12h30 CINEMA  
«Le miracle de la volonté»  
14h30 CINEMA  
«Le grand prix»  
16h00 BOBINO  
16h30 MINIBUS  
17h00 L'INCROYABLE HULK  
18h00 CE SOIR  
18h25 LES NOUVELLES DU SPORT  
18h30 AVIS DE RECHERCHE  
19h00 LE VAGABOND  
19h30 LA SOIREE DU HOCKEY  
«Nordiques vs Canadiens»  
22h00 LE TELEJOURNAL  
22h25 LE POINT  
22h55 LA METEO  
23h00 LES NOUVELLES DU SPORT  
23h10 RENCONTRES  
23h40 L'HABITATION  
CINEMA  
00h10 «L'épée enchantée»



**MERCREDI 28 DECEMBRE 1983**

08h55 THOUGHT FOR TODAY  
08h57 CBC 6 GOOD MORNING  
09h15 WOK WITH YAN  
09h45 FRIENDLY GIANT  
10h00 PADDINGTON BEAR  
10h30 MR. DRESSUP  
11h00 SESAME STREET  
12h00 THE MIDDAY NEWS  
12h10 MIDDAY  
12h25 COMMUNITY  
ANNOUNCEMENTS  
12h30 HAPPY DAYS  
13h00 ALL MY CHILDREN  
14h00 TAKE THIRTY  
14h28 WEATHER REPORT  
14h30 CORONATION STREET  
15h00 MINDER  
16h29 NEWSWATCH 6  
16h30 GOING GREAT  
17h00 COMING ATTRACTIONS  
17h30 THREE'S COMPANY  
18h00 NEWSWATCH  
19h00 HAPPY DAYS  
19h30 STEPPIN' OUT  
20h00 THE NATURE OF THINGS  
21h00 MARKET PLACE  
21h30 FRONT PAGE CHALLENGE  
22h00 THE NATIONAL  
22h25 THE JOURNAL  
23h00 NEWSWATCH HEADLINES  
AND THE NATIONAL  
UPDATE  
23h05 NEWSWATCH  
23h27 BARNEY MILLER  
23h57 CBC LATE NIGHT

**JEUDI 29 DECEMBRE 1983**

08h57 CBC 6 GOOD MORNING  
09h15 WOK WITH YAN  
09h45 FRIENDLY GIANT  
10h00 PADDINGTON BEAR  
10h30 MR. DRESSUP  
11h00 SESAME STREET  
12h00 THE MIDDAY NEWS  
12h10 MIDDAY  
12h25 COMMUNITY  
ANNOUNCEMENTS  
12h30 ALL IN THE FAMILY  
13h00 ALL MY CHILDREN  
14h00 TAKE THIRTY  
14h28 WEATHER REPORT  
14h30 CORONATION STREET  
15h00 ALL CREATURES GREAT  
AND SMALL  
16h00 DO IT FOR YOURSELF  
16h29 NEWSWATCH 6  
16h30 BODY BY GARRET  
17h00 HAPPY DAYS  
17h30 THREE'S COMPANY  
18h00 NEWSWATCH  
19h00 FAME  
20h00 BACKSTRETCH  
21h00 NFB DANCE SPECIAL  
22h00 THE NATIONAL  
22h25 THE JOURNAL  
23h00 NEWSWATCH HEADLINES  
AND THE NATIONAL  
UPDATE  
23h05 NEWSWATCH  
23h27 BARNEY MILLER  
23h57 CBC LATE NIGHT

**VENDREDI 30 DECEMBRE 1983**

08h57 CBC 6 GOOD MORNING  
09h15 WOK WITH YAN  
09h45 FRIENDLY GIANT  
10h00 PADDINGTON BEAR  
10h30 MR. DRESSUP  
11h00 SESAME STREET  
12h00 THE MIDDAY NEWS  
12h05 MIDDAY  
12h30 HAPPY DAYS  
13h00 ALL MY CHILDREN  
14h00 TAKE THIRTY  
14h28 WEATHER REPORT  
14h30 CORONATION STREET  
15h00 CITIES  
16h00 DO IT FOR YOURSELF  
16h29 NEWSWATCH 6

16h30 THE AMATEUR  
NATURALIST  
17h00 COMING ATTRACTIONS  
17h30 THREE'S COMPANY  
18h00 NEWSWATCH  
19h00 THE MUPPETS  
19h30 REACH FOR THE TOP  
20h00 FROM OUR FAMILY TO  
YOUR FAMILY  
21h00 DALLAS  
22h00 THE NATIONAL  
22h25 THE JOURNAL  
23h00 NEWSWATCH HEADLINES  
AND THE NATIONAL  
UPDATE  
23h05 NEWSWATCH  
23h27 SCTV NETWORK  
00h27 LATE NIGHT MOVIE  
«Summer and Smoke»  
02h26 BENNY HILL

**SAMEDI 31 DECEMBRE 1983**

09h12 CBC 6 GOOD MORNING  
09h30 SESAME STREET  
10h30 PAR 27  
11h00 PETS PLEASE  
11h27 ENTERTAINMENT  
CALENDAR  
11h30 TWILIGHT ZONE  
12h00 MAJA THE BEE  
12h28 WEATHER REPORT  
12h30 SPREAD YOUR WINGS  
12h58 PROGRAM HIGHLIGHTS  
13h00 STEPPIN' OUT  
13h28 COMMUNITY EVENTS  
13h30 BUSINESS WATCH  
14h00 WILD KINGDOM  
14h30 FROM NOW ON  
15h00 REAR VIEW MIRROR  
18h00 CBC NEWS  
18h30 THIS WEEK IN PARLIAMENT  
19h00 NHL HOCKEY  
22h00 FOLKLORAMA  
22h30 FAME GAME  
23h00 THE NATIONAL  
23h15 NEWSWATCH  
23h30 TBA  
00h30 CINE SIX  
«Portrait of a Stripper»

**DIMANCHE 1er JANVIER 1984**

09h00 THIS IS THE LIFE  
09h30 MUSIC AND THE SPOKEN  
WORD  
10h00 STAR TREK  
11h00 WILD KINGDOM  
11h30 PERFORMANCE  
12h00 MEETING PLACE  
13h00 COUNTRY CANADA  
13h30 HYMN SING  
14h00 GOVERNOR GENERAL ED  
SCHREYER AND PRIME  
MINISTER PIERRE ELLIOT  
TRUDEAU'S MESSAGES  
14h14 OPERA  
17h00 SORCERER'S APPRENTICE  
17h30 INDIAN LEGENDS  
18h00 WALT DISNEY  
FRAGGLE ROCK  
19h00 THE BEACHCOMBERS  
20h00 THE GONDOLIERS  
22h30 MAN ALIVE  
23h00 THE NATIONAL  
23h15 SUNDAY BEST

**LUNDI 2 JANVIER 1984**

08h27 CBC 6 GOOD MORNING  
08h45 THE FRIENDLY GIANT  
09h00 WOK WITH YAN  
09h30 QUEBEC SCHOOL TELECAST  
10h00 CANADIAN SCHOOLS  
10h30 MR. DRESSUP  
11h00 SESAME STREET  
12h00 THE MIDDAY NEWS  
12h10 MIDDAY  
12h25 COMMUNITY  
ANNOUNCEMENTS  
12h30 ALL IN THE FAMILY  
13h00 ALL MY CHILDREN  
14h00 TAKE THIRTY  
14h28 WEATHER REPORT  
14h30 CORONATION STREET  
15h00 1915  
16h00 DO IT FOR YOURSELF  
16h29 NEWSWATCH 6  
16h30 THE EDISON TWINS  
17h00 HAPPY DAYS  
17h30 THREE'S COMPANY  
18h00 NEWSWATCH  
19h00 PADDINGTON STEELE  
20h00 THE FIFTH ESTATE  
21h00 THREE'S COMPANY

**MARDI 3 JANVIER 1984**

08h27 CBC 6 GOOD MORNING  
08h45 FRIENDLY GIANT  
09h00 WOK WITH YAN  
09h30 QUEBEC SCHOOL TELECAST  
10h00 CANADIAN SCHOOLS  
10h30 MR. DRESSUP  
11h00 SESAME STREET  
12h00 THE MIDDAY NEWS  
12h10 MIDDAY  
12h25 COMMUNITY  
ANNOUNCEMENTS  
12h30 ALL IN THE FAMILY  
13h00 ALL MY CHILDREN  
14h00 TAKE THIRTY  
14h28 WEATHER REPORT  
14h30 CORONATION STREET  
15h00 1915  
16h00 DO IT FOR YOURSELF  
16h29 NEWSWATCH 6  
16h30 THE EDISON TWINS  
17h00 HAPPY DAYS  
17h30 THREE'S COMPANY  
18h00 NEWSWATCH  
19h00 PADDINGTON STEELE  
20h00 THE FIFTH ESTATE  
21h00 THREE'S COMPANY

21h30 OH MADELINE  
22h00 THE NATIONAL  
22h25 THE JOURNAL  
23h00 NEWSWATCH HEADLINES  
AND THE NATIONAL  
UPDATE  
23h05 NEWSWATCH  
23h27 BARNEY MILLER  
23h57 CBC LATE NIGHT



**MERCREDI 28 DECEMBRE 1983**

06h00 ROMPER ROOM  
06h30 CANADA AM  
09h00 MORNING EXERCISES  
09h30 THE RALPH LOCKWOOD  
SHOW  
10h00 GUESS WHAT  
10h30 RHODA  
11h00 WHAT'S COOKING  
11h30 DEFINITION  
12h00 THE FLINTSTONES  
12h30 PULSE 12:30  
13h00 THE DON HARRON SHOW  
14h00 ANOTHER WORLD  
15h00 GENERAL HOSPITAL  
16h00 SOAP  
16h30 TAKE A BREAK WITH  
MATTHEW COPE  
16h37 FAMILY FEUD  
17h00 THE PRICE IS RIGHT  
18h00 PULSE  
19h00 MASH  
19h30 MCGOWAN'S WORLD  
20h00 THE FALL GUY  
21h00 ST. ESLEWHERE  
22h00 HOTEL  
23h00 CTV NATIONAL NEWS  
23h21 PULSE  
00h00 CINEMA 12  
«This House Possessed»  
02h00 SECOND FEATURE  
«Sindbad and the Eye of the  
Tiger»  
04h10 THE WAYNE THOMAS  
SHOW

**JEUDI 29 DECEMBRE 1983**

06h00 ROMPER ROOM  
06h30 CANADA AM  
09h00 MORNING EXERCISES  
09h30 THE RALPH LOCKWOOD  
SHOW  
10h00 GUESS WHAT  
10h30 RHODA  
11h00 WHAT'S COOKING  
11h30 DEFINITION  
12h00 THE FLINTSTONES  
12h30 PULSE 12:30  
13h00 THE DON HARRON SHOW  
14h00 ANOTHER WORLD  
15h00 GENERAL HOSPITAL  
16h00 SOAP  
16h30 TAKE A BREAK WITH  
MATTHEW COPE  
16h37 FAMILY FEUD  
17h00 THE PRICE IS RIGHT  
18h00 PULSE  
19h00 MASH  
19h30 THE LITTLEST HOBO  
20h00 TEAM CANADA VS. SOVIET  
UNION FROM CALGARY  
23h00 CTV NATIONAL NEWS  
23h21 PULSE  
00h00 CINEMA 12  
«Fun with Dick and Jane»  
01h50 SECOND FEATURE  
«Robin and Marian»  
03h55 FANTASY ISLAND

**VENDREDI 30 DECEMBRE 1983**

06h00 ROMPER ROOM  
06h30 CANADA AM  
09h00 MORNING EXERCISES  
09h30 THE RALPH LOCKWOOD  
SHOW  
10h00 GUESS WHAT  
10h30 RHODA  
11h00 WHAT'S COOKING  
11h30 DEFINITION  
12h00 THE FLINTSTONES  
12h30 PULSE 12:30  
13h00 THE DON HARRON SHOW  
14h00 ANOTHER WORLD  
15h00 GENERAL HOSPITAL  
16h00 SOAP  
16h30 TAKE A BREAK WITH  
MATTHEW COPE  
16h37 FAMILY FEUD  
17h00 THE PRICE IS RIGHT  
18h00 PULSE  
19h00 MASH  
19h30 NEW WILDERNESS  
20h00 CHRISTIAN AID  
21h00 MATT HOUSTON  
22h00 HART TO HART  
23h00 CTV NATIONAL NEWS  
23h21 PULSE  
00h00 CINEMA 12  
«The Passage»  
01h55 FANTASY ISLAND

**MARDI 3 JANVIER 1984**

06h00 ROMPER ROOM  
06h30 CANADA AM  
09h00 MORNING EXERCISES  
09h30 THE RALPH LOCKWOOD  
SHOW  
10h00 GUESS WHAT  
10h30 RHODA  
11h00 WHAT'S COOKING  
11h30 DEFINITION  
12h00 THE FLINTSTONES  
12h30 PULSE 12:30  
13h00 THE DON HARRON SHOW  
14h00 ANOTHER WORLD  
15h00 GENERAL HOSPITAL  
16h00 SOAP  
16h30 TAKE A BREAK WITH  
MATTHEW COPE  
16h37 FAMILY FEUD  
17h00 THE PRICE IS RIGHT  
18h00 PULSE  
19h00 MASH  
19h30 NEW WILDERNESS  
20h00 CHRISTIAN AID  
21h00 MATT HOUSTON  
22h00 HART TO HART  
23h00 CTV NATIONAL NEWS  
23h21 PULSE  
00h00 CINEMA 12  
«The Passage»  
01h55 FANTASY ISLAND

**SAMEDI 31 DECEMBRE 1983**

06h00 UNIVERSITY OF THE AIR

06h30 CIRCLE SQUARE  
07h00 THE CISCO KID  
07h30 100 HUNTLEY STREET  
08h30 STORYTIME  
09h00 LET'S GO  
09h30 SWISS FAMILY  
ROBINSON  
10h00 TERRY TOONS  
10h30 SMURFS  
12h00 SUPERSTARS OF  
WRESTLING  
13h00 NFL ON CTN  
16h00 WIDE WORLD OF SPORTS  
18h00 PULSE  
18h30 HOCKEY MAGAZINE  
19h00 GOODNIGHT BEANTOWN  
19h30 JUST KIDDING  
20h00 ACADEMY PERFORMANCE  
22h00 FANTASY ISLAND  
23h00 CTV NATIONAL NEWS  
T. B. A.  
23h21 T. B. A.  
23h30 CBS HAPPY NEW YEAR  
AMERICA  
01h30 CINEMA 12  
«For Pete's Sake»  
03h15 FANTASY ISLAND

**DIMANCHE 1er JANVIER 1984**

06h00 UNIVERSITY OF THE AIR  
06h30 ROKET ROBIN HOOD  
07h00 THE WORLD TOMORROW  
07h30 DAY OF DISCOVERY  
08h00 JIMMY SWAGGART  
09h00 EXPECT A MIRACLE  
09h30 REX HUMBARD  
10h00 HELLENIC PROGRAM  
10h30 TELEDOMINICA  
13h00 NFL FOOTBALL ON CTN  
16h00 TRAVEL 84  
16h30 QUESTION PERIOD  
17h00 THE MARATHON  
18h00 PULSE  
18h30 T. B. A.  
19h00 THE A TEAM  
20h00 KNIGHT RIDER  
21h00 SCARECROW & MRS. KING  
22h00 W 5  
23h00 CTV NATIONAL NEWS  
23h21 PULSE  
00h00 CINEMA 12  
«Magics»  
02h05 FANTASY ISLAND  
03h05 EYESAT

**LUNDI 2 JANVIER 1984**

06h00 ROMPER ROOM  
06h30 CANADA AM  
09h00 MORNING EXERCISES  
09h30 THE RALPH LOCKWOOD  
SHOW  
10h00 GUESS WHAT  
10h30 RHODA  
11h00 THE ROSE BOWL PARADE  
11h30 DEFINITION  
12h00 THE FLINTSTONES  
12h30 PULSE 12:30  
13h00 THE DON HARRON SHOW  
14h00 ANOTHER WORLD  
15h00 GENERAL HOSPITAL  
16h00 SOAP  
16h30 ROSE BOWL GAME  
16h37 FAMILY FEUD  
17h00 THE PRICE IS RIGHT  
18h00 PULSE  
20h00 ORANGE BOWL GAME  
23h00 CTV NATIONAL NEWS  
23h21 PULSE  
00h00 CINEMA 12  
«Tits»  
02h00 SOLID GOLD

**MARDI 3 JANVIER 1984**

06h00 ROMPER ROOM  
06h30 CANADA AM  
09h00 MORNING EXERCISES  
09h30 THE RALPH LOCKWOOD  
SHOW  
10h00 GUESS WHAT  
10h30 RHODA  
11h00 WHAT'S COOKING  
11h30 DEFINITION  
12h00 THE FLINTSTONES  
12h30 PULSE 12:30  
13h00 THE DON HARRON SHOW  
14h00 ANOTHER WORLD  
15h00 GENERAL HOSPITAL  
16h00 SOAP  
16h30 TAKE A BREAK WITH  
MATTHEW COPE  
16h37 FAMILY FEUD  
17h00 THE PRICE IS RIGHT  
18h00 PULSE  
19h00 MASH  
19h30 NEW WILDERNESS  
20h00 CHRISTIAN AID  
21h00 MATT HOUSTON  
22h00 HART TO HART  
23h00 CTV NATIONAL NEWS  
23h21 PULSE  
00h00 CINEMA 12  
«The Passage»  
01h55 FANTASY ISLAND

09h00 I LOVE LUCY  
09h30 THE HONEYMOONERS  
10h00 DICK VAN DYKE  
10h30 BEWITCHED  
11h00 BENSON  
11h30 LOVING  
12h00 FAMILY FEUD  
12h30 RYAN'S HOPE  
13h00 ALL MY CHILDREN  
14h00 ONE LIFE TO LIVE  
15h00 GENERAL HOSPITAL  
16h00 FLINTSTONES  
16h30 GILLIGAN'S ISLAND  
17h00 HAPPY DAYS AGAIN  
17h30 WKRP IN CINCINNATI  
18h00 NEWS CENTER 22  
18h30 ABC WORLD NEWS  
TONIGHT  
19h00 CHARLIE'S ANGELS  
20h00 FALL GUY  
21h00 DYNASTY  
22h00 HOTEL  
23h00 NEWS CENTER 22  
23h30 BENNY HILL SHOW  
00h00 700 CLUB

**JEUDI 29 DECEMBRE 1983**

05h30 JIM BAKKER  
06h30 JIMMY SWAGGART  
07h00 GOOD MORNING AMERICA  
09h00 I LOVE LUCY  
09h30 THE HONEYMOONERS  
10h00 DICK VAN DYKE  
10h30 BEWITCHED  
11h00 BENSON  
11h30 LOVING  
12h00 FAMILY FEUD  
12h30 RYAN'S HOPE  
13h00 ALL MY CHILDREN  
14h00 ONE LIFE TO LIVE  
15h00 GENERAL HOSPITAL  
16h00 FLINTSTONES  
16h30 GILLIGAN'S ISLAND  
17h00 HAPPY DAYS AGAIN  
17h30 WKRP IN CINCINNATI  
18h00 NEWS CENTER 22  
18h30 ABC WORLD NEWS  
TONIGHT  
19h00 CHARLIE'S ANGELS  
20h00 CELEBRITY CRUSADE FOR  
LIFE  
21h00 MASQUERADE  
22h00 ABC 20/20  
23h00 NEWS CENTER 22  
23h30 BENNY HILL SHOW  
00h00 700 CLUB

**VENDREDI 30 DECEMBRE 1983**

05h30 JIM BAKKER  
06h30 JIMMY SWAGGART  
07h00 GOOD MORNING AMERICA  
09h00 I LOVE LUCY  
09h30 THE HONEYMOONERS  
10h00 DICK VAN DYKE  
10h30 BEWITCHED  
11h00 BENSON  
11h30 LOVING  
12h00 FAMILY FEUD  
12h30 RYAN'S HOPE  
13h00 ALL MY CHILDREN  
14h00 ONE LIFE TO LIVE  
15h00 GENERAL HOSPITAL  
16h00 FLINTSTONES  
16h30 GILLIGAN'S ISLAND  
17h00 HAPPY DAYS AGAIN  
17h30 WKRP IN CINCINNATI  
18h00 NEWS CENTER 22  
18h30 ABC WORLD NEWS  
TONIGHT  
19h00 CHARLIE'S ANGELS  
20h00 SUGAR BOWL  
23h15 NEWS CENTER 22  
23h45 BENNY HILL SHOW  
00h15 700 CLUB

**SAMEDI 31 DECEMBRE 1983**

07h00 GREAT SPACE COASTER  
07h30 GREAT SPACE COASTER  
08h00 THE BEST OF SCOOBY  
DOO  
08h30 LITTLE RASCALS/  
RICHIE RICH/  
MONCHICHIS  
09h30 PACMAN  
RUBIK THE MAGAZING  
CUBE  
10h30 THE LITTLES  
11h00 THE PUPPY'S FURTHER  
ADVENTURES  
11h30 SCOOBY & SCRAPPY DOO  
12h00 ABC WEEKEND SPECIALS  
12h30 AMERICAN BANDSTAN  
13h30 AMERICA'S TOP 10

14h00 SALUTE  
15h00 PLAYBACK 83  
17h00 KODAK-ALL AMERICAN  
FOOTBALL TEAM  
17h30 SARAJEVO 84  
18h30 WILD KINGDOM  
19h00 HOW THE WEST WAS  
WON  
20h00 T. J. HOOKER  
21h00 LOVE BOAT  
22h00 FANTASY ISLAND  
23h00 ABC WEEKEND REPORT  
23h15 VT 1983 A LOOK BACK  
23h30 DICK CLARK'S NEWS  
YEAR'S

**DIMANCHE 1er JANVIER 1984**

06h30 SPORT BILLY  
07h00 JOHNNY QUEST  
07h30 JETSONS  
08h00 GLORY OF GOD  
08h30 JIMMY SWAGGART  
09h30 THE SCOOP  
10h00 THE WORLD TOMORROW  
10h30 CELEBRATING CHRIST  
THIS WEEK WITH DAVID  
BRINKLEY  
12h30 FORUM 22  
13h00 OUR TOWN  
13h30 THAT NASHVILLE MUSIC  
14h00 TBA  
15h00 VISIONS OF 84  
17h00 SALUTE  
18h00 ABC WEEKEND REPORT  
18h30 WILD KINGDOM  
19h00 RIPLEY'S BELIEVE IT OR NO  
20h00 HARDCAST &  
MCCORMICK  
21h00 ABC SUNDAY MOVIE  
23h00 ABC WEEKEND REPORT  
23h15 JIM BAKKER

**LUNDI 2 JANVIER 1984**

05h30 JIM BAKKER  
06h30 JIMMY SWAGGART  
07h00 GOOD MORNING AMERICA  
09h00 I LOVE LUCY  
09h30 THE HONEYMOONERS  
10h00 DICK VAN DYKE  
10h30 BEWITCHED  
11h00 BENSON  
11h30 LOVING  
12h00 FAMILY FEUD  
12h30 RYAN'S HOPE  
13h00 ALL MY CHILDREN  
14h00 ONE LIFE TO LIVE  
15h00 GENERAL HOSPITAL  
16h00 FLINTSTONES  
16h30 GILLIGAN'S ISLAND  
17h00 HAPPY DAYS AGAIN  
17h30 WKRP IN CINCINNATI  
18h00 NEWS CENTER 22  
18h30 ABC WORLD NEWS  
TONIGHT  
19h00 CHARLIE'S ANGELS  
20h00 SUGAR BOWL  
23h15 NEWS CENTER 22  
23h45 BENNY HILL SHOW  
00h15 700 CLUB

**MARDI 3 JANVIER 1984**

05h30 JIM BAKKER  
06h30 JIMMY SWAGGART  
07h00 GOOD MORNING AMERICA  
09h00 I LOVE LUCY  
09h30 THE HONEYMOONERS  
10h00 DICK VAN DYKE  
10h30 BEWITCHED  
11h00 BENSON  
11h30 LOVING  
12h00 FAMILY FEUD  
12h30 RYAN'S HOPE  
13h00 ALL MY CHILDREN  
14h00 ONE LIFE TO LIVE  
15h00 GENERAL HOSPITAL  
16h00 FLINTSTONES  
16h30 GILLIGAN'S ISLAND  
17h00 HAPPY DAYS AGAIN  
17h30 WKRP IN CINCINNATI  
18h00 NEWS CENTER 22  
18h30 ABC WORLD NEWS  
TONIGHT  
19h00 CHARLIE'S ANGELS  
20h00 JUST OUR LUCK  
20h30 HAPPY DAYS  
21h00 THREE'S COMPANY  
21h30 OH MADELINE  
22h00 HART TO HART  
23h00 NE'VS CENTER 22  
23h30 BENNY HILL SHOW  
00h00 700 CLUB

**Angers assurances**  
690, rue Sacré Coeur ouest  
Alma, Lac-Saint-Jean - G8B 1L9  
Tél. bur.: 668-6124

**UNE BONNE RAISON  
POUR VOUS  
ASSURER DE NOUS!**

**NOTRE ÉQUIPE  
DE COURTIER:**  
Gaston Angers 668-2019  
Mlle Camille Maltais 662-4217  
Jean Angers 668-7206

**POSTES DE TÉLÉVISION SUR LE CÂBLE**

2	3	4	5	6	7	8	9	10	11	12	13
Radio-Québec	Radio-Canada français	CKRS	Radio-Canada anglais	Presse canadienne	ABC	Chambre des communes	CJPM	Tele-novaire	CFCF 12	TVQ 99	Canal communautaire

**AVEC CABLE SELECTEUR OU CONVERTISSEUR**

17	18	19
Rivière-du-Loup	Radio-Canada (français)	NBC

**POSTE DE RADIO MF SUR LE CÂBLE**

87.7	92.5	91.1	100.5	106.5
Musique	CHOC	CJAB	CBJ	CBUE
d'ambiance	Joujette	Chicoutim	Chicoutim	Chicoutim

**Donnez plus qu'une pensée a l'arthrite**

**LA SOCIÉTÉ D'ARTHRITE**



**ANANAS**  
Broyés, Morceaux, Tranches  
SIROP, DOLE BTE. 540 ml  
**.87**



**PATE**  
Saveurs Variées, Cordon Bleu  
BOITE 85 g  
**2 POUR 97**



**OLIVES**  
MANZANILLA, HABITANT  
BOITE 375 ml  
**189**



**CERISES**  
ROUGES AU MARASQUIN  
DALTONS, BOCAL 250 ml  
**189**



**CAFE**  
INSTANTANE, ENCORE  
BOCAL 227 g  
**459**



**PAPIER**  
HYGIENIQUE, BLANC  
ROYALE, EMB. 2 ROULEAUX  
**.79**

VOS EPICIERIS  
Vous  
**Joyi** Souhaitent...  
*de Joyeuses Fêtes*

LES PRIX SONT EN VIGUEUR DU  
26 AU 31 DECEMBRE 1983.  
NOUS NOUS RESERVONS LE  
DROIT DE LIMITER LES QUANTI-  
TES. PAS DE VENTE AUX MAR-  
CHANDS. LES PHOTOS DE CETTE  
PAGE NE SERVENT QU'A IDENTI-  
FIER LA MARQUE DES PRODUITS  
ANNONCES.

**JAMBON CUIT**  
SANS OS, SANS PERTE  
PRET-A-MANGER, CCS  
1/2-CUISSÉ, 2.29lb **505** /kg

**JAMBON CUIT**  
SANS OS, SANS PERTE  
PRET-A-MANGER, CCS  
1/2-CUISSÉ, 2.39lb **527** /kg

**PORC**  
HACHE, MAIGRE  
DECONGELE 1.29lb **284** /kg

**PATE A LA VIANDE**  
QUATRETOILES  
8 PCES DIAMETRE, CH **199**

**DINDE SURGEEE**  
CATEGORIE "A"  
TOUTES PESANTEURS  
**118 260** /kg

**BANANES**  
CHIQUITA  
IMPORTÉES.  
**.25 lb /kg .55**

**ORANGES**  
A JUS, DE FLORIDE  
CELLO 2.27kg (5lb) **169**

**CANNEBERGES**  
FRAICHES,  
DES ETATS-UNIS  
CELLO 340g (12oz) **119**

**ECHALOTES**  
PRODUIT DES E.U.  
LE PAQUET **.29**

**PERSIL**  
FRAIS, DES E.U.  
LE PAQUET **.39**



**BUCHE**  
DE NOEL STUART  
EMBALLAGE 460 g  
**299**



**MOUCHOIRS**  
BLANCS, FACETTE 2 PLIS  
BOITE DE 400 **159**

**COUCHES PAMPERS**  
SUPER ABSOR. CONTOUR-60  
PREMIER PAS CONTOUR-48  
PREMIER PAS PLUS BOITE 40 **10.99**

**JUS F.B.I.**  
ORANGE NON SUCRE ou POMMES  
BOISSON AUX RAISINS ou  
PUNCH AUX FRUITS, 250 ml **.39**

**FEVES VERTES**  
COUPEES DE CHOIX  
IDEAL  
BOITE 540 ml **.69**

**CHOCOLAT**  
EN GRAINS SEMI-SUCRE  
HERSHEY  
EMBALLAGE 350 g **1.79**

**COCOA**  
FRY'S  
20% DE PLUS  
BOITE 300 g **2.99**

**COCONUT**  
EMNCEE SUCREE ou  
FILAMENTEE, DALTONS  
EMBALLAGE 200 g **1.29**

**PAPIER**  
ALUMINIUM, ALCAN  
LE ROULEAU  
12 POUCES X 25 PIEDS **1.19**

**SACS A ORDURES**  
KITCHEN MATCHERS DE GLAD  
POUR L'INTERIEUR  
EMBALLAGE DE 24 **1.79**

**DETERGENT**  
EN POUDRE  
SUNLIGHT  
BOITE 6 lb ou 2,4 kg **4.89**

**DETERGENT**  
LIQUIDE  
SUNLIGHT  
CONTENANT 1 lb **2.39**

**SAVON SHIELD**  
DEODORANT  
EMBALLAGE DE 3  
BARRES REGULIERES **1.49**

**DETERGENT**  
POUR VAISSELLE  
CASCADE  
BOITE 1,4 kg **3.79**

**PEPSI-COLA**  
REGULIER ou DIETE  
EN BOUTEILLE  
CONSIGNEE 750 ml **.59**

**CROUSTILLES**  
SAVEURS VARIEES  
YUM YUM  
EMBALLAGE 400 g **1.99**

**FANTA**  
ESSENCES VARIEES  
EN BOUTEILLE  
CONSIGNEE 750 ml **.49**



**Bonbonnière**  
VARIES, MOIRS  
SELECTION  
BOITE 600 g  
**549**



**JUS**  
D'ANANAS  
NON SUCRE  
DOLE, BTE. 1.36 l  
**139**

**PRODUITS SURGELES**

**JUS**  
D'ORANGE, PUR  
OLD SOUTH  
BOITE 355 ml **1.19**

**FRITES McCAIN**  
ONDULEES, JULIENNES  
ou REGULIERES  
EMBALLAGE 1,5 kg **1.79**

**GATEAUX McCAIN**  
BANANES, CHOCOLAT,  
MARBRE ou VANILLE  
EMBALLAGE 539 g **1.79**



# AMUSONS-NOUS

## horoscope



### BELIER

Votre charme est gagnant! Les choses vont bien pour vous cette semaine. Ne négligez pas les situations malgré tout.



### TAUREAU

La chance de gagner l'argent et d'avancer dans les affaires se présentera à vous cette semaine. Soyez attentif.



### GÉMEAUX

Prenez garde à ce que vous dites. Vous devriez penser davantage avant de parler, cela éviterait bien des embarras.



### CANCER

Le problème qui vous préoccupe peut être solutionné et la patience est votre arme de secours.



### LION

Votre jugement peut être faux. Attention à tous ces compliments et flatteries. Ils ne sont pas nécessairement désintéressés.



### VIERGE

Les transactions sont un point d'intérêt sérieux pour vous. Cette semaine, vous devrez prévoir un peu plus de temps pour ce genre d'activité que pour les loisirs.



### BALANCE

La personne fascinante que vous rencontrerez pourrait devenir une part importante de votre vie.



### SCORPION

Les problèmes familiaux semblent être interminables. Ils ne se régleront pas plus vite si vous vous en faites de la sorte. Agissez au lieu de penser.



### CAPRICORNE

Un projet collectif attire votre attention. Revisez votre horaire avant d'accepter quelle que proposition que se soit car il vous faut prévoir des moments de repos.



### SAGITTAIRE

Prenez le temps d'envisager les implications de cette décision. Ne vous fiez que sur vous-même, car certaines personnes sont jalouses et vous guident vers une déception.



### VERSEAU

Votre sensation de bien-être sera augmentée par l'accomplissement d'une bonne action.



### POISSONS

Procéder sans une connaissance absolue de la situation risque d'être embêtant et désastreux.

## Rions un peu



"On a des voisins ben serviables."

### PUCERON



Puceron n'ira pas à l'école aujourd'hui, il a mal à la gorge.



Je suis désolée d'apprendre cela, qui parle, s'il-vous-plait?



C'est mon père, mademoiselle.



Un drôle de monde!

Les pieds me brûlent... j'vais mettre de la moutarde dessus parce que c'est bon sur les 9 chiens chauds.

## Mots



1 2 3 4 5 6 7 8 9 10 11 12

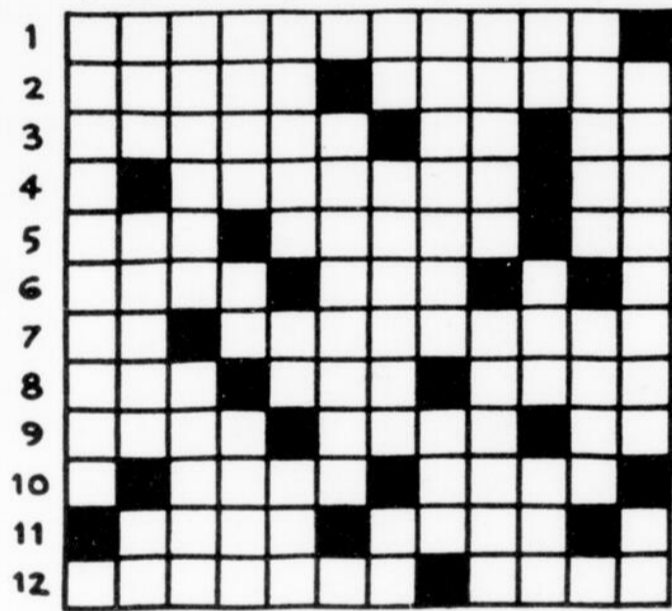

### HORIZONTALEMENT

1. Trempé dans la vapeur.
2. Vin d'Espagne - Radins.
3. On y enseigne - Chiffres romains - Un des points collatéraux.
4. Ver marin - Technétium.
5. Se trouve au Sahara - Tracé - Fille d'Inachos.
6. Préposition - De bonne heure.
7. Préfixe qui multiplie par deux - Embarrassantes.
8. Terme de tennis - Règle obligatoire - Vous et moi.
9. Époques - Fondateur de l'Oratoire - Dieu des Égyptiens.
10. Conduites - On y fait du feu.
11. Mélodrame - Soustraite.
12. Allonger - Appellation de certains conseillers.

### VERTICALEMENT

1. Très mauvais.
2. Organe d'oiseau - On y lave la vaisselle - Unité de vitesse.
3. Nom donné à certaines amanites - Crânes.
4. Affluent de l'Oubangui - Démonstratif - Forme le dessous du sabot d'un animal.
5. Arrose Grenoble - Poissuille - Refus.
6. Divisions administratives.
7. Article - Rallierie - On en fait des bijoux.
8. Désir insatiable - Rongeur très nuisible.
9. Mauvais film - Formations militaires.
10. Tour - Préfixe signifiant égal - Roue à gorge.
11. Estonie - Reçoit l'iton.
12. Ebranlement - Se met au bout du doigt.

## LE NOMBRE CACHÉ

Ce jeu est composé de nombres au lieu de lettres mais tu le résous de la façon habituelle: 24 nombres de quatre chiffres sont cachés dans la grille. Tu dois les repérer. Ils sont inscrits à l'endroit, à l'envers, de haut en bas, de bas en haut ou en diagonale. Tu dois encadrer la combinaison trouvée d'un cercle continu et un même chiffre peut appartenir à plusieurs nombres. Tu as réussi ce jeu lorsque tu as trouvé les 24 nombres cachés. 8207 est déjà encadré pour t'aider à débiter.

- 8207 9362 2907 4532  
2002 2200 5895 2140  
3142 8190 7609 4541  
4197 1290 3558 2971  
2930 5480 6595 7992  
3451 9109 1282 6364

4	7	9	0	1	9	2	2	9	2		
9	3	9	9	2	4	2	8	6	9	7	
0	5	4	1	1	9	5	2	3	7	6	
6	7	0	3	3	4	5	6	0	9	5	3
7	1	2	6	2	0	0	5	6	9	4	
4	8	7	9	1	2	3	5	4	5	0	
5	6	9	0	5	3	1	2	9	0	0	
4	8	9	7	4	1	2	8	2	0	5	
9	1	2	3	3	1	4	8	2	1	9	
8	5	4	1	9	7	4	2	9	7	1	

1 2 3 4 5 6 7 8 9 10 11 12

1	H	Y	P	O	T	E	N	S	I	O	N
2	A	E	R	E	R	O	I	E	I	F	
3	N	U	I	T	A	M	M	E	N	T	R
4	D	S	A	I	E	N	A	I	N	E	
5	I	L	E	N	M	S	G	U	I		
6	C	A	S	S	E	N	T	P	E	A	N
7	A	M	I	R	I	S	E	S	G	E	
8	P	I	O	N	T	T	I	R	E		
9	E	N	C	O	U	R	I	S	E		
10	S	E	P	A	L	E	N	E	G		
11	E	C	L	A	T	E	O	N	D	E	
12	A	S	S	E	N	E	B	S	S	O	R

SOLUTION  
DU PROBLÈME  
PRÉCÉDENT



# c'était HIER

LE LAC-ST-JEAN, JEUDI, LE 30 DECEMBRE 1950.

PAGE 1

## - Annonces classifiées -

### A VENDRE

#### CAMIONS USAGES

1949 Mercury 3 tonnes  
 1947 Fargo 3 tonnes  
 1947 Ford 3 tonnes  
 1942 G.M.C. 3 tonnes  
 1942 Dodge 2 tonnes  
 1941 Dodge 3 tonnes  
 1940 G.M.C. 3/4 tonne  
 1939 G.M.C. 3 tonnes H.D.  
 1938 G.M.C. 2 1/2 tonnes

Nous avons actuellement en mains plusieurs autres camions usagés à vendre à prix d'abaîne; ainsi que des dumper usagés.

#### CAMIONS NEUFS

de 1/2 à 5 tonnes

#### CHARS PASSAGERS USAGES

1947 Willys, Station wagon  
 CHARS PASSAGERS NEUFS  
 Chevrolet et Oldsmobile  
 2 et 4 portes

Nous aurions à vendre à bon marché pour menuisier ou industriel 2 planeurs et 1 banc de scie.

Alma Automobiles, Enr.  
 Coin Scott-St-Bruno — ALMA

A VENDRE — Automobiles — camions tracteurs de marque FORD — aussi automobiles et camions de toutes marques — 5,000 bottes de foin pressé — 2 chevaux pour chantiers — S'adresser au Garage Beaumont, St-Bruno Village — Réparations — Gratisation — Prestone à bas prix.

CHAMBRES ET PENSION — Bonnes chambres et pension de première classe. S'adresser à Hôtel Villa Saquenay, tél.: 305, St-Joseph-d'Alma. (i.n.o.)

DEMANDE — Homme compétent comme détaillant dans St-Joseph-d'Alma. Expérience pas nécessaire. Excellente occasion de s'assurer un vieux commerce profitable où les produits Rawleigh ont été vendus pendant des années. Gros profits. Produits fournis à crédit. Ecrivez Rawleigh's Dept. ML-L-638-163, Montréal, Qué.

A VENDRE — Un poêle LEGARE WINDSOR en très bonne condition. Pour informations s'adresser à 9 rue Scott, Alma, Tél.: 365.

### A VENDRE

Chevrolet Coach 1939  
 Ford 4 portes 1940  
 Mercury 4 portes 1947 à  
 Camion Pick-up International 1/2 tonne 1940

Camion pick-up Mercury 1/2 tonne 1948  
 Camion pick-up Fargo 1/2 tonne 1948  
 Camion pick-up Dodge 1 tonne 1948  
 Camion Dodge 2 tonnes 1940  
 Camion Dodge 3 tonnes 1947

GARAGE SIMARD, Ltée  
 Vente et Service  
 DODGE, DESOTO  
 Tél.: 183s2 — St-Joseph-d'Alma

ON DEMANDE — Une jeune fille pour ouvrage de bureau. S'adresser au magasin Sam Posman, Alma.

L'Académie fut d'abord appelée "Arcadie" par l'explorateur Jean Verreazano, en raison de la beauté de ses arbres.

## Assemblée

(Suite de la page 1)

tâche, et je le ferai avec le plus grand plaisir". Puis l'orateur termine son allocution en louant le travail aussi efficace que désintéressé accompli par M. Arthur Harvey, dans un débat qui, souvent, a été très ardu, pour ne pas dire pénible.

M. Paul-Emile Harvey se trouve donc seul à rester comme mandataire des camionneurs. M. Harvey exprime ses regrets de perdre un collaborateur aussi efficace que M. Levasseur, et il assure les intéressés qu'il ne négligera rien pour que leurs intérêts soient bien surveillés. Il se dit toutefois grandement satisfait que M. Levasseur ait accepté d'être nommé agent d'affaires des camionneurs.

Effectivement, ces derniers, vue l'importance des services

rendus par M. Levasseur, ont prié ce dernier de continuer d'être de leurs en agissant comme leur agent d'affaires. "Je viens de dire que si mes services étaient de nouveau requis, je ne me déroberais pas, dit M. Levasseur. J'accepte donc l'offre que vous me faites d'être votre agent d'affaires. Il serait en effet vraiment trop tôt pour commencer à vous manquer de parole. J'accepte, mais toujours à la condition expresse que je ne recevrai pas un sou pour le travail que je pourrai accomplir dans mes nouvelles fonctions, cela pour rien que ce soit, ni directement, ni indirectement". Les camionneurs se sont ensuite dispersés, enchantés de cette réunion qui, selon toute apparence, leur sera des plus profitables dans la revendication et la défense de leurs droits.

## 25e anniversaire chez Price Bros à Riverbend

Visite du moulin du 26 au 29 pour les familles des employés.

Le mois de décembre marque le 25e anniversaire de l'ouverture de l'usine de Riverbend. A cette occasion, la Compagnie Price a décidé de donner l'avantage de visiter l'usine de Riverbend et de voir dans quelles conditions travaillent les hommes et aussi de constater le fonctionnement de l'usine et le genre de produit fabriqué.

Il est bien entendu que les visites sont permises aux familles des employés ainsi qu'aux amis que cela peut intéresser. On peut visiter du 26 au 29 décembre de 2 à 5 p.m. et de 7.30 à 9 p.m. chaque jour.

Nous regrettons faute d'espace de ne pouvoir signaler plus adéquatement cet anniversaire, mais nous reprendrons lorsque notre journal sera imprimé à nos ateliers.



## THEATRE CANADIEN

Sam. Dim. Lun.

30 et 31 déc. 1 jan.

### CARREFOUR DU CRIME

film policier  
 avec Claude Geniat  
 et Louis

Actualités françaises  
 SI CA PEUT VOUS FAIRE PLAISIR

comédie avec Fernandel

Mar. Mer. 2 et 3 jan.

### ROPE OF SAND

avec Burt Lancaster  
 et Corinne Calvert

### ROOKIE FIREMAN

avec Bill Williams  
 et Marjorie Reynolds

Jeu. Ven. 4 et 5 jan.

### MON SECRETAIRE TRAVAILLE LA NUIT

avec Fred McMurray  
 et Rosalind Russell  
 Sujets Courts

Spécial les 6, 7 et 8 jan.

### LES LUMIERES DE MA VILLE

Film Canadien  
 avec Guy Maufette  
 et Huguette Oligny

FOTO-NITE  
 vendredi soir 9 hres

Il ne faut pas mettre tous ses oeufs dans le même panier.

**Coca-Cola**  
 vous présente  
**'LA PAUSE QUI RAFRAICHIT'**  
 mettant en vedettes:  
**MURIEL MILLARD**  
 ("Miss Radio 1950")  
**JEAN COUTU**  
 (Acteur-annonceur)  
 La musique de  
**HOWARD HIGGINS**  
 et son ensemble  
 2 ARTISTES INVITÉS 2  
 Une demi-heure de variétés et chansons pétillants  
**TOUS LES LUNDIS SOIRS à 9h.**  
**CKRS JONQUIERE**  
 Embouteilleur de Coca-Cola Autorisé sous contrat avec Coca-Cola Ltée  
**JOS. L. ABEL**  
 99, rue Collard — Tél.: 323 et 208 — St-Jos.-d'Alma

COMMANDEZ  
**Coca-Cola**  
 avec votre épicerie

Mme ALBERTINE LAJOIE  
 Corsetière  
 3, rue St-Pierre — C.P. 38  
 St-Joseph-d'Alma  
 Spécialisant dans les vêtements Spirella.  
 Service individuel dans votre foyer.

**SERVICE BEATTY**  
 Réparations de toutes marques de laveuses  
 Pièces de rechanges en magasin pour lessiveuses, repasseuses balayeuses, de toutes les marques.  
**J.-C. MARCOTTE**  
 Marchand de BEATTY BROS.  
 Tél.: 3010 199, rue Racine  
 CHICOUTIMI, P.Q.

METRO **Bonne Année!**

**CÉLÉRI PASCAL**  
Produit des É.-U.  
Canada No 1  
gr. 24

**99¢**

**NOIX DE GRENOBLE**

**2,62 /kg**  
**1,19 /lb**

**CLÉMENTINES**  
Importées du Maroc

**1,52 /kg**  
**69¢ /lb**

**JAMBON FUMÉ MÉRITÉ**  
découenné, sans jarret,  
prêt-à-manger,  
un bout ou l'autre

**3,04 /kg**  
**1,38 /lb**

**JEUNE DINDON SURGELÉ**  
Canada catégorie "A"  
(toutes pesanteurs)

**2,60 /kg**  
**1,18 /lb**

**JEUNE DINDON BADIGEONNÉ**  
surgelé  
Canada catégorie "A"  
(toutes pesanteurs)

**3,04 /kg**  
**1,38 /lb**

**CRÈME GLACÉE MÉTRO**  
parfums variés,  
cont. plastique  
2 Litres

**1,89**

**JUS DE LÉGUMES V-8 CAMPBELL**  
cont. 1,36 Litre

**87¢**

**MARGARINE MOLLE LACTANTIA**  
cont. 907 g  
(disponible au Québec seulement)

**1,77**

**EAU MINÉRALE MONTCLAIR**  
bouteille  
750 mL

**59¢**

**PÊCHES TRANCÉES ou MOITIÉS SALADE DE FRUITS**  
**POIRES BARTLETT EN DEMIES DEL MONTE**  
Canada de fantaisie,  
bte 796 mL

**1,29**

**CROUSTILLES MÉTRO**  
sac 200 g

**79¢**

**CRAQUELINS RITZ CHRISTIE**  
bte 450-g

**1,59**

Les prix annoncés dans cette page sont en vigueur dans tous les magasins de vos maîtres épiciers Métro participants du lundi 26 décembre au samedi 31 décembre 1983 jusqu'à 17h00. Nous nous réservons le droit de limiter les quantités. Si un article venait à manquer, n'hésitez pas à demander un bon d'achat différé. Si certaines marques de commerce de produits annoncés ne sont pas disponibles dans certaines régions, elles seront alors remplacées par une autre marque de commerce de même nature et d'un prix coûtant égal ou supérieur. Pas de vente aux marchands. Photos à titre indicatif seulement.

Surveillez les heures d'ouverture de la période des fêtes chez votre maître épicier Métro.





# les petites ANNONCES - 668-4545

## A vendre:

### Maisons (1)

Bungalow, 6 1/2 pièces avec logement au sous-sol, revenu de 175 \$ par mois. Grand garage. Prix: 31 000 \$. Situé à Saint-Nazaire (village). Cause de vente: transfert. Téléphonez à 668-5894.

Bloc de 4 logements construit en 1979, vente par le propriétaire. Téléphonez à 347-4385 ou 347-5661 après 17 heures.

### Automobiles (7)

Dodge Diplomat, 1978, 4 portes, 35 000 milles, très bonne condition. Cause de vente: 2e voiture. Prix intéressant. Téléphonez à 662-3288.

### Camions et campeurs (8)

Camion GM, 1976, V-6, transmission automatique. Prix à discuter. Téléphonez à 668-6665 après 17 heures.

Fourgonnette Ford Châteaueu, 1974, en très bonne condition. Prix: 1 500 \$. Téléphonez à 668-6665.

Camion Datsun, 1980, 60 000 kilomètres, très bonne condition. Téléphonez à 349-2616.

Camion Chevrolet, 1972, 3 tonnes, boîte basculante, ridelles, piquet 4 pieds, très bonne condition. Téléphonez à 349-3303.

### Motos (9)

Honda CB-360, 1974, 8 000 milles, vrai millage, très propre, excellente condition. Equipement: vitre teintée, valises, dossier, protége-moteur. Prix à discuter. Téléphonez à 344-1904 aux heures des repas.

### Animaux (18)

Chiens teckel (chiens saucisses) âgés de 6 semaines. Colley (Lassie), âgés de 2 et 4 mois et femelle chihuahua, âgée de 2 ans. Téléphonez à 662-7203.

Danois bleu avec oreilles taillées, vacciné, bon pour la garde et la traîne. Téléphonez à 344-1904 aux heures des repas.

### Machineries (19)

Tracteur Belarus 420, 4 roues motrices, pelle hydraulique, souffeuse à neige. Le tout en parfaite condition. Prix à discuter. Téléphonez à 668-3892.

### Pces et acc. d'autos (20)

Roll Bar, état neuf pour camion Nissan, 4 x 4, 1984. Téléphonez à 668-2513.

Quatre pneus à neige à crampons, radiaux, 185-13. Quatre pneus d'été avec jantes, radiaux 185-13. Roue de maison mobile. Téléphonez à 668-3890 le jour ou à 668-6665 le soir.

L'environnement naturel c'est vital!  
ASSOCIATION QUÉBÉCOISE DES TECHNIQUES DE L'EAU

### Divers (23)

Bottes de skis alpins Nordica 6 1/2 points. Prix: 25 \$. Également boîte électrique, 100 ampères, de marque Certified. Téléphonez à 662-9519.

Système de son au complet, amplificateur, table tournante, 2 colonnes de son 15 watts. Paire de patins, 9 points. Batterie Sears sans entretien, 12 volts, servie 1 mois, pôle au-dessus. Téléphonez à 662-3676.

Lot de laine à tapisserie, couleurs variées à 0,30 \$ l'écheveau. Téléphonez à 668-8784 ou 668-8295.

Bois de chauffage, bouleau et merisier scié et fendu. Prix: 27 \$ la corde. Quantité limitée. Livraison gratuite pour Alma et les environs. Téléphonez à 347-3715.

Bois de poêle, non fendu, livré. Prix: 25 \$ la corde. Téléphonez à 662-6967.

Fendeur à bois, peut fendre 10 cordes à l'heure, très bonne condition. Téléphonez à 349-3303.

**BEAU CADEAU POUR LES FÊTES.** Orgue de valeur à sacrifier. J'ai à vendre un orgue Yamaha, portable, deux claviers, type professionnel. Il n'a jamais servi pour jouer dans les clubs. L'état est à neuf. Je donnerai le batteur électronique avec l'achat de l'orgue. Le tout d'une valeur qui dépasse 4 200 \$, à neuf. Je la céderai pour 2 000 \$. Acheteur sérieux seulement, veuillez communiquer à 343-2177, sur l'heure du souper. Également, à vendre, un petit orgue portable Yamaha PC 100, électronique avec amplificateur. L'ensemble n'a servi que 40 heures. Une valeur de près de 1 000 \$ à l'état neuf. Le prix sera à discuter. Veuillez téléphoner à 343-3887, pour cet appareil.



**Nous vendons la vaisselle de porcelaine Pierre d'Hotel**

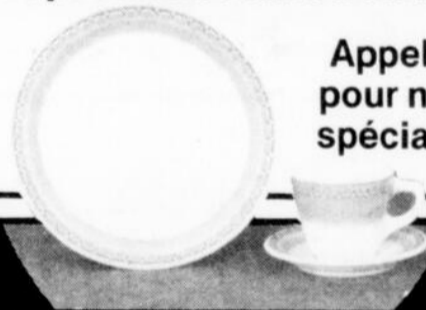

Appelez pour nos spéciaux

**ERROLD FORTIN**  
SERVICE D'ACHATS À DOMICILE

860, rue Gauthier ouest, Alma

**662-9902**

## JE DESIRE M'ABONNER AU JOURNAL



pour une période de ..... an(s).

Nom: .....

Adresse: .....

Code postal: ..... Tél.: .....

Saguenay - Lac-Saint-Jean -  
Chibougamau-Chapais: 27 \$ par année.

Extérieur de la région: 33 \$ par année.

Postez ce coupon, accompagné d'un chèque ou un mandat-poste à:

Journal "Le Lac-St-Jean"  
525, av. du Pont Sud, Alma  
Québec - G8B 2T9

## INDEX DES RUBRIQUES

### À VENDRE:

Maisons (1)  
Maisons mobiles (2)  
Roul et tentes-roul. (3)  
Chalets (4)  
Commerces (5)  
Fermes (6)

### VÉHICULES:

Automobiles (7)  
Camions et campeurs (8)  
Motos (9)  
Motoneiges (10)  
Bicyclettes (11)  
Souffleuses (12)  
Tondeuses (13)  
Bateaux (14)  
Remorques (15)  
Chaloupes (16)

### À VENDRE DIVERS:

Terrains (17)  
Animaux (18)  
Machineries (19)  
Pces et acc. d'autos (20)

Vêtements (21)  
Can. ping (22)  
Divers (23)

### À LOUER:

Maisons et chalets (24)  
Logements (25)  
Garçonnières (26)  
Chambres (27)  
Locaux (28)  
Garages (29)  
Commerces (30)  
Terrains (31)  
Roulottes (32)  
Divers à louer (32a)

### DIVERS:

Personnels dem. (33)  
Offres de services (34)  
Occasions d'aff. (35)  
Objets perdus (36)  
Animaux perdus (37)  
On désire acheter (38)  
On désire louer (39)  
Divers (40)

## AVIS

Veuillez prendre note que nos bureaux: «Imprimerie Lac-St-Jean et Polyforme Québec inc.» seront fermés du 24 décembre au 2 janvier 1984 inclusivement.

Pour le bureau journal «Le Lac-St-Jean» sera fermé du 31 décembre au 2 janvier 1984.

S.V.P. veuillez nous faire parvenir vos annonces classées et commerciales avant 11 heures le vendredi 30 décembre.

Merci!  
La direction.

## LES PETITES ANNONCES TARIF

Une insertion de 17 mots et moins ..... 3 \$  
Chaque mot additionnel ..... 10 ¢  
Annonce encadrée ..... en plus 1 \$  
Photo s'il y a lieu ..... en plus 5 \$

Placez cette annonce dans la prochaine édition, dans la section suivante:

Nombre de semaines à faire paraître

Un mot par ligne

1	16
2	17
3	18
4	19
5	20
6	21
7	22
8	23
9	24
10	25
11	26
12	27
13	28
14	29
15	30

Ci-inclus chèque ou mandat-poste de \$ .....

Nom: .....

Adresse: .....

Ville: ..... Tél: .....

S.V.P. faire votre chèque ou mandat-poste à l'ordre de:

Journal Le Lac-St-Jean  
C.P. 520  
Alma

## MAINTENANT 3 FAÇONS DE PROCÉDER

- Téléphonez au journal pour donner le texte de votre annonce et rendez-vous à un point de service pour votre paiement avant 11h00, le lundi matin.
- Donnez le texte de votre annonce avec votre paiement au point de service avant 11h00, le lundi matin.
- Présentez-vous au journal avant 11h00, le lundi matin.

## ET 3 POINTS DE SERVICE

**TABAGIE DE LA PLAZA**  
Plaza 1 - Alma

**TABAGIE DEQUEN**  
405 boul. Dequen N  
ALMA

**LA MEULE D'OR**  
Galeries Lac-St-Jean  
(Donnez votre petite annonce au comptoir de la crème glacée)

**VOTRE PETITE ANNONCE DOIT NOUS PARVENIR AVANT LE LUNDI, 11 h 00.**



# les petites ANNONCES - 668-4545

## A louer:

### Maisons et chalets (24)

Maison unifamiliale comprenant poêle à bois, trois chambres, moquette. Prix: 375 \$ par mois. Téléphonez à 662-4869 après 17 heures sur semaine ou si absent à 668-4379.

### Logements (25)

Logement de 4 1/2 pièces, repeint, situé au 27, rue Saint-Sacrement, Alma. Libre immédiatement. Prix: 260 \$ par mois. Téléphonez à 662-7012.

Sous-louer, logement de 3 1/2 pièces, meublé, situé rue Scott, Alma. Libre 1<sup>er</sup> février. Téléphonez à 668-7310 après 18 heures.

Logement de 3 1/2 pièces, meublé, haut de maison, situé près de l'hôpital, Alma. Libre immédiatement. Téléphonez à 668-3788 ou 662-9978.

Logement de 3 1/2 pièces, meublé, chauffé, éclairé, situé près de l'hôpital. Libre immédiatement. Téléphonez à 668-5105.

Logement de 4 1/2 pièces, non chauffé, non éclairé, situé au centre-ville, Alma. Edifice neuf. Idéal pour personne âgée. Téléphonez à 662-5359.

Logement de 5 1/2 pièces, 2<sup>e</sup> étage, situé au 67, rue Saint-Sacrement, Alma. Prix: 180 \$ par mois. Libre immédiatement. Téléphonez à 668-4158.

Logement de 2 1/2 pièces, 2<sup>e</sup> étage, rénové, meublé, chauffé, éclairé, eau chaude fournie. Prix: 225 \$ par mois. S'adresser au 320, rue Boulanger Ouest, Alma. Téléphonez à 662-6013.

Logement de 4 1/2 pièces, meublé, non chauffé. Téléphonez à 668-4062.

Logement de 3 1/2 pièces, rez-de-chaussée, chauffé, éclairé, belle vue, déneigé. Téléphonez à 668-8784 ou 668-8295.

Saint-Bruno. Logement de 4 1/2 pièces, tapis, patio. Libre immédiatement. Également logement de 3 1/2 pièces, meublé, libre immédiatement. Téléphonez à 343-3333.

Logement de 4 1/2 pièces, comprenant cuisine, salle à manger, chauffe, éclairé, câble inclus, déneigement. Prix: 325 \$ par mois. Libre immédiatement. Situé au 613, Larouche, Alma. Téléphonez à 668-8175.

Logement de 4 1/2 pièces, sous-sol situé au 906, boul. Auger Est, Alma. Chauffé, eau chaude fournie. Prix: 250 \$ par mois. Libre 1<sup>er</sup> décembre. Téléphonez à 668-3916.

Logement de 4 1/2 pièces, moquette, repeint. Libre immédiatement. Téléphonez à 662-6130.

Logement de 4 1/2 pièces, non meublé, non chauffé, rez-de-chaussée, moderne, situé près de la Passerelle, Alma coin Sauvé et Eymard. Téléphonez à 668-3170 ou 662-9257.

Grand logement de 4 1/2 pièces, moquette, situé à Isle-Maligne, libre immédiatement. Téléphonez à 662-9238.

Grands logements de 4 1/2 pièces et 5 1/2 pièces, libres immédiatement et 1<sup>er</sup> janvier. Téléphonez à 668-4341.

Logement de 3 1/2 meublé, chauffé, éclairé, situé près de l'hôpital. Libre immédiatement. Téléphonez à 668-5105.

Logement de 4 1/2 pièces, situé à 4 milles du centre-ville, route du Lac Ouest, Alma. Endroit tranquille, boisé, éclairé, chauffé, foyer. Libre 15 janvier. Téléphonez à 662-6396.

Logement situé au 580, R.R. 2, Delisle. Libre immédiatement. Prix: 215 \$ par mois. Téléphonez à 668-3109.

Logement de 5 1/2 pièces, vaste, neuf, 1<sup>er</sup> plancher, tapis, prélatr fournis, salle de bains de couleur, cour, remise, stationnement, situé à Saint-Coeur-de-Marie. Téléphonez à 347-5766.

### Garçonnières (26)

Garçonnière, entièrement meublée, chauffée, éclairée, décorée, entrée indépendante. Située près du Creps, Alma. Libre 1<sup>er</sup> janvier. Convientrait pour personne seule. Téléphonez à 662-5123.

### Chambres (27)

Chambre située rue Champagnat, Alma, près du cégep. Téléphonez à 275-5167 ou 347-3834.

Chambre, cuisinette, salon, téléviseur avec câble, entrée indépendante. Située près du Creps, Alma. Téléphonez à 668-4178.

Chambre et pension, téléviseur, câble, téléphone. Téléphonez au Manoir du Rocher, 668-8316.

Chambre ayant accès à la cuisinette, salon, entrée indépendante, située près du Carrefour, Alma. Téléphonez à 668-6566.

## Divers:

### Personnels demandés(33)

Occasion d'affaires temps plein ou partiel. Gagné de 450 à 900 \$ par semaine. Vie-Tal recherche un nombre limité de distributeurs selon le secteur. Expérience non nécessaire. Donnez formation complète. Pour informations téléphonez sans frais à 1-800-361-6614.

Dames d'expérience garderaient enfants de la naissance à 12 ans à leur domicile. Possibilité de subventions gouvernementales pour les parents. Reçus pour fins d'impôt assurés. Téléphonez à 668-7658 le jour ou à 668-3553 le soir.

Jeune fille demandée pour garder deux enfants, 4 ans et 4 mois. Cet emploi est à l'année pour le secteur de Saint-Coeur-de-Marie. Téléphonez à 347-3783.

### Offres de services (34)

ATTENTION en 1984, en plus des services de cartomancie, tarot, biorythmie, rêves. On offre la lecture des lignes de la main. Pour rendez-vous téléphonez à 345-2958.

## À VENDRE MAISON

Vente par le propriétaire, maison unifamiliale, 30 x 36, pierres et briques, située quartier Saint-Jude, Alma près du Creps et du Cégep. Très propre. Terrain paysagé très privé. Téléphonez à 668-8495.



AMNISTIE INTERNATIONALE fait libérer 5 prisonniers d'opinion par jour.

COURTIER

## Les immeubles

# CHÂTEAU D'EAU

530, Collard Ouest, suite 101, Alma (en haut de la Brasserie Mario-Tremblay)

668-5252

## Tous nos Voeux à tous nos clients et amis pour 1984!



## Nous vous remercions de votre confiance en 1983!



Daniel LaFrance 662-7272



Gaetan Simard 662-4846



Louise Collard 662-3029



André Tremblay 668-8156



André Plourde 349-8121



Tous nos voeux à tous nos clients et amis à l'occasion du temps des Fêtes, nous vous souhaitons

## Bonne et Heureuse Année 1984!

### Merci de votre confiance!

### DE VOS AGENTS IMMOBILIERS

- Robert Boivin, courtier F.R.I. .... 662-6878
- Rosette Tremblay ..... 662-9749
- Josette Lusinchi ..... 668-7622
- Micheline Guérin ..... 668-6755
- Richard Côté ..... 668-6587
- Gérard Maltais ..... 662-7078
- Jean-Roch Maltais ..... 668-6664

LES IMMEUBLES DE L'EST  
668-4578





# les petites ANNONCES - 668-4545

Votre petite annonce doit nous parvenir avant le lundi, 11 heures

**ATTENTION FUTURS MARIÉS!** Achetez vos faire-part chez nous et obtenez gratuitement 300 cartes de soirée. Le jour entre 8 et 17 heures et le soir ainsi que fins de semaine sur rendez-vous. **IMPRIMERIE G.R. LTÉE**, 1430, boul. Saint-Jude, Alma. Téléphonez à 662-5476, aux heures d'affaires à 662-5476. (4) catalogues.

Disco mobile, 10 ans d'expérience, offre ses services pour tout genre de réceptions, soirées, noces et banquets. Téléphonez à 668-4328.

**On désire acheter (38)**

On désire acheter un pétrin pour faire du pain. Téléphonez à 668-7082 ou 662-9844.

Jeune fille de 21 ans avec expérience offre ses services pour garder des enfants du lundi au vendredi, secteur Saint-Léon. Téléphonez à 481-2686.

Les party des fêtes s'en viennent et vous avez une soirée à organiser **LA DISCO MOBILE RG** vous offre ses services. Choix de musique appropriée, équipement technique adéquat, lumières d'ambiance et l'animateur Robin Tremblay. Pour tous genres de réceptions contactez-nous à 668-7361, Robin; 343-3999 Guy.

*Abonnez-vous!*



**vous le recevrez chez vous!**

**le lac-st-jean**  
**668-4545**



## la caisse d'établissement

COURTIER

75, boul. St-Luc, Alma 668-3327

Chez nous C'est bien différent



**SAINT-BRUNO**  
668-5960 (2414)



**ALMA**  
668-5960 (2405)



**SAINT-BRUNO**  
668-5960



**ST-COEUR-DE-MARIE**  
347-5052 (2427)



**ST-GÉDEON**  
662-4167



**RUE SCOTT OUEST, ALMA**  
668-2153



**ALMA: 9 LOGEMENTS**  
668-2153 (2326)



**HÉBERTVILLE**  
662-7155



**SAINT-LÉON (Duplex)**  
662-7155 (2388)



**ALMA**  
668-2153



**HÉBERTVILLE**  
662-7155 (2409)



**ALMA (QUARTIER NAUD)**  
662-7155



**MÉTABETCHOUAN**  
347-5052



**SAINT-LÉON**  
347-5052 (2407)



**ALMA**  
662-4167 (2413)



**ALMA**  
662-7155 (2443)



**ST-NAZAIRE**  
347-5052 (2412)



**HÉBERTVILLE**  
347-5052 (2437)



**ALMA**  
668-5960 (2129)



**ST-COEUR-DE-MARIE**  
347-5052 (2434)

## Bonne et Heureuse Année!

### RÉSIDENCES

**SAINT-COEUR-DE-MARIE:** Maison campagne avec grand terrain. **VENTE RAPIDE.** Inf.: 347-5052.

**ALMA:** Maison de 28' x 40' avec grand terrain dans le rang Scott. Construction neuve. 668-2153.

**SAINT-BRUNO:** Bungalow en brique, plancher de bois. Grand terrain. Cause de transfert. Inf.: 668-5960.

**NAUVILLE:** Maison de 1 1/2 étage avec garage. Libre immédiatement. Inf.: 668-5960.

**ST-LÉON:** Maison unifamiliale de 24' x 34' avec garage de 18' x 24'. Grand terrain de 100' x 200'. Inf.: 347-5052.

**ST-NAZAIRE:** Maison de campagne, genre «Duplex», avec revenu de 230 \$ par mois. Inf.: 347-5052.

**ALMA:** Rue Scott O., grande maison, possibilité de faire un logement, grand terrain. Inf.: D. Lavoie à 668-2153.

**ST-LÉON:** Maison avec petit bâtiment, située dans le Rang 9 Est. Terrain de 255' x 1500'. Inf.: 668-2153.

**ST-HENRI-DE-TAILLON:** Maison de 1 1/2 étages. (2383). Inf.: 347-5052.

**ST-COEUR-DE-MARIE:** 2 maisons avec 2 logements. Tél.: 347-5052.

**HÉBERTVILLE-STATION:** Grande maison de campagne. (2286-83). Inf.: 668-2153.

**ALMA:** Maison située sur le boul. St-Jude avec 1 logement de 4 1/2 pièces au 1<sup>er</sup> étage et 2 garçonniers au rez-de-chaussée. Inf.: 662-7155.

### BLOCS À LOGEMENTS

**ALMA:** 4 logements situés près de l'hôpital. Bonne rentabilité. Inf.: 668-2153.

**ALMA:** 9 logements avec revenus potentiels de 2 000 \$ par mois. Bon prix. Inf.: 668-2153.

**ALMA:** 5 logements situés rue Sacré-Coeur Est. Bon état, bonne rentabilité. Inf.: 668-2153.

### TERRAINS

**RUE BARRETTE ET BÉDARD:** Avec servitudes, prêts à construire boul. Auger Sud. Inf.: 668-3327.

### MAISONS MOBILES

**ALMA:** Maison mobile de 14' x 64' avec ou sans terrain. À VOIR! 668-2153.

**MAISON MOBILE:** 12 x 50 1978 pour être démenagée. Inf.: M. Fortin à 668-5960.

### FERMES

**FERME LAITIÈRE SECTEUR LAC-ST-JEAN:** 250 acres dont 200 drainés, bâtisses à l'état neuf, quota annuel de 461 000 lb. de lait. Acheteur sérieux seulement. Inf.: L. Bouchard 347-5052.

**SAINT-HENRI-DE-TAILLON:** Ferme avec quota de 875 kilos, machinerie et bâtisses. 347-5052.

**L'ASCENSION:** Ferme pour «gentleman farmer», 100 acres dont 50 en culture et 50 en boisé. Inf.: 347-5052.

**L'ASCENSION:** Fonds de terre, 50 acres en culture avec grange. Inf.: 668-5960.

**L'ASCENSION:** Ferme de 100 acres pour gentleman farmer. Inf.: 347-5052.

### COMMERCIAL

**ALMA:** Hôtel-Motel Manoir du Rocher: ensemble hôtelier de 28 unités pouvant accommoder au-delà de 500 convives pour banquets, soirées dansantes ou autres événements. Financement facilité par le vendeur à un taux d'intérêt réduit. Inf.: 668-3327.

**ALMA:** Commerce de boucherie. 347-5052.

**ALMA:** Bâtisse commerciale située dans le Parc Industriel, 60' x 82', avec terrain de 72 000 pi. ca. Inf.: 668-3327.

**ALMA:** Édifice avec 13 locaux commerciaux. Revenus annuels de 75 780 \$. Inf.: 668-2153.

**N.-D. D'HÉBERTVILLE:** Hôtel Hébert. Bonnes conditions. Inf.: 668-3327.

**ALMA:** Épicerie-dépanneur & boucherie. Très bonne rentabilité. Inf.: 668-5960.

**PÉRIPHÉRIES D'ALMA:** Brasserie avec bonne clientèle, capacité de servir 250 clients. Inf.: 662-7155.

**BÂTISSE COMMERCIALE:** Très bien située. Convient pour commerce de réparation de téléviseurs et appareils ménagers. 347-5052.

**PRÈS D'ALMA:** Épicerie-boucherie avec logement + garçonniers au 1<sup>er</sup> étage, bien située. Chiffre d'affaires intéressant. Inf.: 662-7155.

**SECTEUR D'ALMA:** Épicerie avec très bon chiffre d'affaires, soit 325 000 \$. Renseignements confidentiels. Inf.: 347-5052.

**ST-COEUR-DE-MARIE:** Salon-bar rénové en 1982. Bon chiffre d'affaires. Inf.: 347-5052.

**HÉBERTVILLE:** Restaurant casse-croûte. Inf.: 662-7155.

**ALMA:** Édifice à bureaux ou commercial, situé sur l'avenue Du Pont Sud. Inf.: 668-3327.

**L'ASCENSION:** Épicerie-dépanneur avec 2 logements et salle de réception. Inf.: 668-3327.

**HÔTEL AVEC BAR-TAVERNE & chambres à coucher meublées,** situé dans un village. Bonne rentabilité. Inf.: 668-5960.

**SECTEUR DE DELISLE:** Épicerie-dépanneur licenciée avec 2 logements. Très propre. Inf.: 662-7155.

**ALMA:** Commerce de boucherie situé boul. St-Jude. Financement facile. Inf.: 662-7155.

**À LOUER:** Épicerie-dépanneur avec très bon chiffre d'affaires. Cause santé. Inf.: 668-5960.

**ALMA:** Restaurant avec très bon chiffre d'affaires. Pourrait peut-être prendre échange. Inf.: 347-5052.

**ALMA:** Terrain commercial voisin du Carrefour (27 000 pi. ca.). Inf.: 347-5052.

**PAIGE COURTIER IMMEUBLE LNR.**  
62, RUE BOURGEOIS EST ALMA 662-7516

**RANG IV, SIGNAL:** Plain-pied, entièrement brique (1979). Terrain 21 735'.

**ST-JUDE:** Cause de transfert. Plain-pied de 3 chambres. Terrain 70 X 100.

**ST-PIERRE:** Maison brique, sous-sol fini, chauffage bi-énergie.

**PRÈS ÉCOLES:** Cause transfert. Foyer, sous-sol fini, 5 chambres, possibilité de revenu LIBRE.

**PRÈS D'ALMA:** Rénovée intégralement. Possibilité logement. Grand terrain.

**BU BOGAGE:** Maison entièrement pierre (1980), armoires en chêne, planchers merisier, fenêtres à manivelle, abri d'auto.

**RUE FORTIN:** Plain-pied brique, sous-sol fini, foyer, abri d'auto. Terrain 70 X 100.

**424-428 COLLARD:** Immeuble commercial. Tous locaux loués.

**ÎLE D'ALMA:** Chalet 24' X 40', 4 chambres, grand terrain.

**Bonne Année!**  
Sincères remerciements à tous nos clients



Monique Paige agent F.R.I. René Paige courtier F.R.I.

**CAMPAGNE:** Maison 1 1/2 étage (1980), garage. Terrain 12000'.

**DÉPANNEUR:** Bien situé. Résidence à même. Possibilité location de chambres.



Mendoza Fortin 668-5960



André Côté 662-7155



Lionel Bouchard 347-5052



Gaston Lapointe 662-4167



Denis Lavoie 668-2153



## nécrologie

Le 24 décembre 1983, est décédé à Métabetchouan à l'âge de 76 ans et 4 mois, dame Simone Fortin, épouse de feu M. Uldéric Harvey, demeurant au 2895, Mélançon Ouest, Alma. La dépouille mortelle fut exposée à la Résidence funéraire Bérubé & Fils inc., 620, boul. Dequen Nord, Alma.

Les funérailles auront lieu le mercredi 28 décembre 1983 à 10 h 30 en l'Eglise Saint-Sacrement d'Alma et l'inhumation se fera au cimetière d'Alma.

La direction des funérailles a été confiée à la Maison funéraire Bérubé & Fils inc., d'Alma.

Le 25 décembre 1983, est décédé accidentellement à Alma, à l'âge de 20 ans et 11 mois, M. Sabin Villeneuve, époux de dame Pascale Tremblay, demeurant au 747, ave Myrand, app. 5, Ste-Foy, autrefois d'Alma. La dépouille mortelle est exposée à la Résidence funéraire Bérubé & Fils inc., 620, boul. Dequen Nord, Alma. Les funérailles auront lieu le mercredi 28 décembre 1983 à 14 h 00 en l'Eglise St-Jude et l'inhumation se fera au cimetière paroissial d'Alma. M. Villeneuve était le fils de M. René Villeneuve d'Alma. La direction des funérailles a été confiée à la Maison funéraire Bérubé & Fils inc., d'Alma.

## capsules

### MINET À CÂLINER

(SHS) Si vous voulez avoir un chat particulièrement amical, commencez à le caresser et à jouer avec lui dès l'âge de trois semaines. C'est ce que recommande la psychologue Eileen Karsh, de l'Université Temple à Philadelphie, après diverses expériences en laboratoire avec des chatons.

### MICKEY MOUSE VS DONKEY KONG

(SHS) L'Association américaine de psycholo-

gie a tenu récemment un symposium... sur Mickey Mouse!

En fait, c'est le rôle joué par les bandes dessinées et les fantasmes en général dans le développement de l'enfant qui intéressait les chercheurs.

Les bandes dessinées (et les dessins animés) sont considérées par les psychologues comme des éléments importants dans le développement de la

créativité de l'enfant, car elles lui permettent d'exercer son imagination. Aussi les scientifiques s'interrogent-ils sur les changements de modèles proposés aux enfants via les jeux vidéo : Donkey Kong ou Pac-Man stimulent-ils l'imagination de l'enfant autant que Mickey Mouse ? « Peut-être pas maintenant, mais demain sans doute », suggère le psychologue Seymour Fleshbach, de l'Université de Califor-

nie à Los Angeles, « car les prochaines générations de jeux vidéo, avec leurs multiples scénarios, vont im-

pliquer une plus grande participation des jeunes que le simple visionnement de dessins animés ».

CANADA  
PROVINCE DE QUÉBEC  
DISTRICT DE CHICOUTIMI  
TRIBUNAL DE LA JEUNESSE  
en matière d'adoption

N°: 150-43-000069-83

À:

Madame FRANCE LAROUCHE, domiciliée et demeurant à Sept-Îles, district de Mingan, dernière adresse connue.

## AVIS

Prenez avis qu'une requête en adoption de votre enfant CYNTHIA BERNATCHEZ, a été déposée à votre intention au greffe du Tribunal de la jeunesse de Chicoutimi, district de Chicoutimi, au 250, rue Racine Est, Chicoutimi.

Vous êtes requise de vous présenter devant ladite Cour du Tribunal de la jeunesse de Chicoutimi, dans un délai de trente (30) jours à compter de la date de la présente publication, pour donner votre consentement, conformément à la Loi de l'adoption.

À défaut de comparaître et de contester ladite requête dans le délai sus-indiqué, la Cour statuera par défaut sur ladite requête en adoption.

Etiennette DUGAL,  
greffier adjoint.

CHICOUTIMI,  
le 19 décembre 1983.

Tribunal de la jeunesse  
250, rue Racine Est  
CHICOUTIMI (Québec)  
G7H 5C8

## MONUMENTS

GRANIT MOREAU LTÉE

609, rue Brassard, Chicoutimi - 543-1747

## N'ATTENDEZ PAS LA VENUE DES GRANDS FROIDS

Faites installer votre coupe-froid

SPÉCIAL:

95\$

immédiatement

ENFIN A ALMA 662-2072

NOUS SOMMES LES SEULS QUI AJUSTONS LES PORTES TORDUES



COUPE-FROID SAGUENAY INC.

3279, rang St-Pierre - Chicoutimi  
Tel. 543-6511

St-Felicien Tel. 679-4082

## CENTRE DENTAIRE

MONTAMBAULT

Chirurgien-dentiste

220, av. Desmeules  
Alma  
668-5296



R. NOËL & ASS.  
1200, boul. Auger

COURTIER EN:

- Assurance-vie
- Assurance hypothèque
- Assurance commerciale
- Assurance salaire

YVON NOËL  
agent

Tél.: 662-2323  
662-7803

1<sup>er</sup> VENDEUR PROVINCIAL de la Fédération des Caisses d'établissement



LIONEL BOUCHARD: 1 750 000 \$

Sa discrétion, sa disponibilité, son efficacité lui ont fait réaliser un chiffre d'affaires de 1 750 000 \$.

Faites affaire avec un homme d'expérience lors de l'achat ou de la vente de votre propriété.

RÉS.: 347-5052 - BUR.: 668-3327



LA CAISSE COURTIER  
D'ÉTABLISSEMENT

75, Boul. Saint-Luc Alma - 668-3327



Conseil de la radiodiffusion et des télécommunications canadiennes

Canadian Radio-television and Telecommunications Commission

### avis de décision

Décision CRTC 83-1044. Cablovision Alma inc. Alma, Taché, Chambord, Desbiens, Métabetchouan, Saint-Gédéon, Saint-Gédéon-Station, Saint-Bruno, Hébertville, Hébertville-Station, l'Ascension-de-Notre-Seigneur, Saint-Coeur-de-Marie, Delisle, Lac-à-la-Croix et les régions avoisinantes (Québec) Suite à l'avis public CRTC 1983-168 du 10 août 1983, le CRTC annonce qu'il approuve la demande de modification de la licence de l'entreprise de réception de radiodiffusion qui dessert les collectivités susmentionnées, en faisant passer le tarif d'abonnement mensuel maximum de 11,25 \$ à 11,66 \$, afin de couvrir les coûts liés à l'acheminement par micro-ondes du signal de WPTZ (NBC) Plattsburg (N-Y), autorisé par la décision CRTC 83-167 en date du 21 mars 1983. Cette majoration ne peut être imposée aux abonnés que durant la période où le signal leur est disponible. Le conseil fait état de l'intervention de la Télévision communautaire d'Alma inc. et estime qu'il serait plus approprié de traiter des préoccupations en matière de programmation communautaires soulevées par l'intervenante dans le cadre du renouvellement de cette licence qui expire le 30 septembre 1985.

Canada



Société d'entraide économique d'Alma

100, Saint-Joseph sud, Alma - 668-3087  
(Complexe Jacques Gagnon)

## OFFRE DE VENTE

Bâtisse commerciale de (65 pi. x 40 pi.) avec terrain de 206 pi. x 343 pi., situés au 3105, Du Pont Sud, Alma.

Cette bâtisse pouvant servir à une multitude d'opérations commerciales. Tous les intéressés devront faire parvenir leur offre d'achat au plus tard, le 9 janvier 1984, à la Société d'entraide économique d'Alma, 100, rue Saint-Joseph Sud, Alma.

N.B.: Financement disponible

Pour tous renseignements supplémentaires, communiquer au numéro suivant: 668-3087.

## OFFRE D'EMPLOI

Ébéniste avec expérience, spécialisé en fabrication d'armoires de cuisine. Références demandées.

Pour informations, tél.: 347-3103

- RENOVATION DE MAISONS (programme LOGINOVE)
- PROFESSIONNEL DE L'ISOLATION THERMIQUE
- POSE DE COUPE-FROID
- ESTIMATION GRATUITE

GERALD FORTIN: 668-6970

RAYMOND FORTIN: 662-5483

RENOVATION ISOFOR inc.  
1495, boul. St-Jude, Alma, G8B 3L3

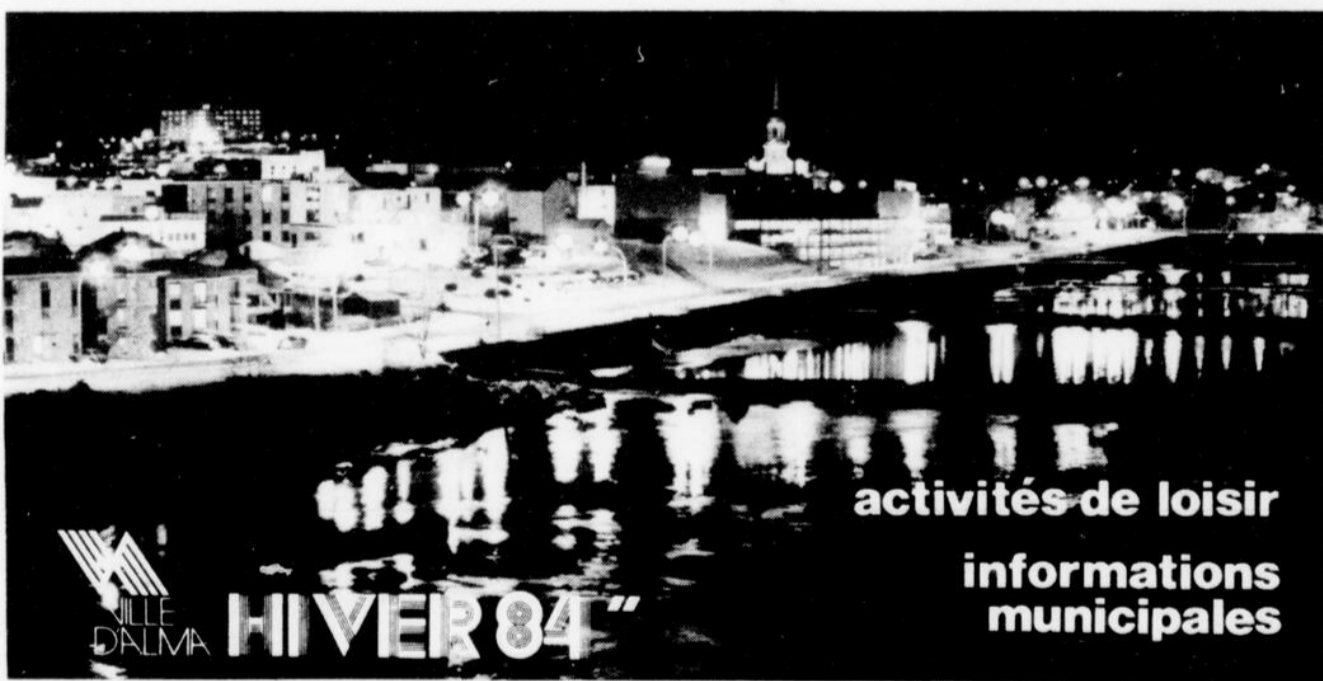

activités de loisir  
informations  
municipales

Notre feuillet HIVER 1984 vous sera distribué à compter du 4 janvier 1984.

CONSULTEZ-LE! CONSERVEZ-LE!

le Service des Loisirs, Ville d'Alma

les p'tites annonces  
dans "LE LAC-ST-JEAN"...

...**À CAUSE?**



parce qu'on peut  
**VENDRE N'IMPORTE QUOI!!**



**les petites  
ANNONCES**

**le lac:st:jean**

**- 668-4545**

Votre petite annonce doit nous parvenir avant le lundi, 11 heures

LE LAC-ST-JEAN, mercredi 28 décembre 1983, page 53



**Comptables agréés**

**Dollard Bhéner**  
COMPTABLE AGRÉÉ  
Bur.: 511, du Cran Sud, Alma - Tél.: 662-2607

hamel  
leclerc  
et  
associés  
COMPTABLES  
AGRÉÉS

JULES HAMEL, L.S.C., C.A.  
NORMAND LECLERC, L.S.C., C.A.  
LAVAL BOULIANNE, B.A.A., C.A.  
DOMINIQUE B.-PILOTE, B.A.A., C.A.  
JEAN BOIVIN, B.A.A., C.A.  
JACQUES MOISAN, B.Sp. Adm. C.A.  
FRANÇOIS GAGNON, B.S.C.A., C.A.

TEL.: 668-8325  
535, rue Collard, Alma

**Martel & Duchesne** (ca)  
comptables agréés

385, Collard, Alma - G8B 1M8  
Tél. Bur.: 668-8351

Gratien Martel, C.A. Michel Duchesne, C.A.  
1245, av. Langelier, Alma 940, Martel, Alma  
Conseiller Paul Martel, C.A.

**Lemieux Côté Marcotte Morissette et Ass.**  
COMPTABLES AGRÉÉS

Rémi Lemieux, C.A.  
Michel Lemieux, C.A.  
Serge Lemieux, C.A.  
Michel Côté, C.A.  
Georges Marcotte, C.A.  
Odette Marcotte, C.A.  
Pierre Morissette, C.A.

515, Sacré-Coeur Ouest, Alma, Lac-St-Jean G8B 1M4 668-2324  
5, St-Antoine, Métabetchouan, Lac-St-Jean G0W 2A0 349-3454  
290, Saint-Joseph, 2<sup>e</sup> étage, La Tuque — G9X 1K6

**Comptables gén. licenciés**

530, Collard,  
Édifice Collard, ALMA - G8B 1N4  
Tél.: 668-8600

**Tremblay & Associés**  
COMPTABLES GÉNÉRAUX LICENCIÉS

LOUIS TREMBLAY, C.G.A.  
JEAN-PAUL TREMBLAY, C.G.A.

**Notaires**

**NOTAIRES  
TREMBLAY & LAPOINTE**

GRATIEN MICHEL  
B A L L L D E C C N

Cessionnaire de  
**V.U. LAROUCHE**

625, Sacré-Coeur Ouest, 418 668 3043  
Suite 101 418 668 3044  
Alma (Quebec) G8B 1M5 418 662 6579

**Parizeau, Tremblay et Forest**  
L.L.L., D.D.N.

**NOTAIRES**

André Tremblay, Michel Parizeau et Christian Forest  
Ouvert tous les soirs sur rendez vous  
655, Sacré-Coeur, Alma — 668-2336

**Arpenteurs-géomètres**

**DENIS FOURNIER**  
**ARPENTEUR-GÉOMÈTRE**

510, rue Collard Ouest Alma Tél. bur.: 662-7174  
Rés.: 668-4698

Tél.: 668-4904

**Pierre Girard, A.G.**  
**ARPENTEURS-GÉOMÈTRES**

41, rue Rumpfolt  
quartier Isle-Maligne, Alma

**Opticiens d'ordonnances**

Jean Lambert  
**Jean Lambert**  
Jean Lambert

OPTICIEN D'ORDONNANCE  
CARREFOUR ALMA  
Alma, Lac-Saint-Jean (Québec)  
G8B 6T5

Remplissons prescriptions  
d'optométristes et  
d'ophtalmologistes

705, av. du Pont Nord, Alma  
**662-6515**

**Optométristes**

**SPÉCIALISTE DE LA VISION**

**Dr André Deschênes, o.d.**  
DOCTEUR EN OPTOMETRIE

LENTILLES CORNÉENNES  
PLAZA D'ALMA BUR.: 662-7171

**Jules Simard, o.d.**

OPTOMÉTRISTE  
540, Sacré-Coeur Ouest, Alma  
**662-2512**

**DR MARCELLE HARVEY, o.d.**  
OPTOMÉTRISTE

SUR RENDEZ-VOUS

GALERIES LAC-ST-JEAN, ALMA  
**668-6119**

**Dentistes**

Ordre des  
Dentistes du  
Québec

Tél.: 668-5226  
668-5227

**Dr Richard Boudreault**  
Clinique dentaire Boudreault  
1401, av. du Manoir, Alma (Isle-Maligne)

**Denturologistes**

Bur.: 662-4297  
Rés.: 345-8227

**Roma Fortin, d.d.**  
DENTUROLOGISTE

225, DE LA GARE, ALMA, LAC-ST-JEAN, C.P. 355 G8B 5V8

**Avocats**

**FLEURY, BERGERON,  
ET BOISSONNEAULT** AVOCATS

J.-Vincent Fleury, B.A., L.L.L.  
Alain Bergeron, D.E.C., L.L.L.  
Yves Boissonneault, L.L.B.

625, rue Sacré-Coeur Ouest,  
ALMA (édifice Sears)  
Tél.: (418) 662-6615

**Villeneuve  
Lemieux, Lévesque  
& Harvey**

AVOCATS & PROCUREURS  
415, Collard Ouest, Alma  
Tél.: 662-6581

JACQUES VILLENEUVE, L.L.L. CLAUDE LEMIEUX, L.L.L.  
MARC HARVEY, L.L.L. YVON LÉVESQUE, L.L.B. M. Fisc.

les avocats **MORENCY,  
AUBIN, BANFORD,  
PARADIS, DOLBEC  
ET TREMBLAY**

Jean-M. Morency, b.a.ll.l.  
Jean-Paul Aubin, b.a.ll.l.  
J.-Roger Banford, b.a.ll.l.  
Micheline Paradis, dec.ll.l.  
Gilles Dolbec, dec.ll.l.  
J.-Noël Tremblay, dec.ll.l.

521, Sacré-Coeur O.  
Alma, Qué. G8B 1M4  
Tél.: (418) 668-3011

• Métabetchouan (Sur rendez-vous) • Adhérent au régime d'aide juridique

# Un début de saison difficile

Par Normand SIMARD

ALMA—Les cinq formations du Club de basket-ball jeannois auront connu une fin d'année 1983 très difficile au chapitre des victoires. En effet, ces équipes, en 24 parties, n'ont connu la victoire qu'à 5 reprises. Un dossier peu reluisant, mais selon l'entraîneur-chef, Sylvain Gagnon, on est plus optimiste pour la deuxième moitié de saison.

C'est le Club cadet qui a connu de meilleurs moments avec une fiche de .500 en vertu de trois gains et trois revers. Les cadets occupent le deuxième rang sur les trois équipes. Les deux autres victoires ont été remportées par les Benjamins qui ont une fiche d'un gain et cinq revers, avec le dernier rang, et les Benjamins avec un gain et 5 revers et le cinquième rang. Les deux autres équipes, soit les Cadettes et les Juvéniles-filles, n'ont pas remporté un

seul match depuis le début de la saison et elles occupent toutes les deux le dernier rang.

Par ailleurs, au plan individuel, quelques joueurs et joueuses ont quand même pu se signaler. Ainsi, on note chez les Benjamins, Jean-Pierre Gagnon et Martin Lépine; chez les Benjamins, Isabelle Simard et Nathalie Girard; chez les Cadettes, Julie Bourget et Nathalie Olivier; chez les Juvéniles, Marie-Claude Bouchard et Lisa Pedneault; enfin,

chez les Cadets, Patrice St-Amand et Luc Martel.

## ÉQUIPES EN RECONSTRUCTION

Selon Sylvain Gagnon, le rendement plutôt mitigé des formations du Club jeannois s'explique par le fait que toutes les équipes sont en reconstruction, comptant une gamme de recrues: «Chacun de ces joueurs a pu prendre de l'expérience en première demie, c'est pour cette raison qu'on s'attend à un meilleur rendement après les

Fêtes», a-t-il expliqué.

Pendant la période des Fêtes, les entraîneurs continuent à travailler afin de mettre au point leur programme de développement, dans le cadre de deux cliniques: «Ce programme de développement global de joueurs et des situations de jeu, permettra aux membres de nos équipes d'apprendre, tout au long de leur évolution, les différents concepts du jeu individuel, des «fondamentaux» et du jeu collectif», ajoute Sylvain Gagnon.

Ce dernier soutient qu'une fois mis au point, ce programme de développement servira pendant de nombreuses années: «Si nous ne pouvons espérer beaucoup

de championnats cette saison, l'avenir s'annonce bien, surtout avec la récente évolution du basket en milieu scolaire», de dire l'entraîneur-chef.

## 10 ÉQUIPES MINI

Avant la période des Fêtes, le Club de basket-ball jeannois a réussi à planifier des activités qui toucheront 10 équipes de mini-basket, dans trois écoles élémentaires, soit Albert-Naud, avec deux équipes de garçons et une de filles; à Notre-Dame avec trois clubs de garçons et une de filles; enfin, à Saint-Pierre avec une formation masculine et deux féminines.

«Nous avons réussi ce coup de maître afin de promouvoir le basket-

ball, grâce à la collaboration des directeurs de ces trois écoles et des comités de parents qui deviennent en quelque sorte les responsables de l'encadrement et de la préparation. Les entraîneurs de ces équipes sont des joueurs et joueuses de notre club. On s'est fixé comme objectif de faire goûter ce magnifique sport au plus grand nombre de jeunes possibles», fait encore voir Gagnon.

A noter que les inscriptions pour ces ligues, auront lieu dès la rentrée de janvier pour tous les élèves de l'élémentaire, peu importe leur école. Ces jeunes pourront pratiquer le basket-ball un soir par semaine, de 18 h 00 à 19 h 30, au gymnase de l'école Saint-Pierre.

«On peut dire que le gymnase Saint-Pierre va devenir, après les Fêtes le temple du mini-basket avec la tenue d'au moins trois tournois locaux et peut-être un régional afin d'évaluer les forces par rapport aux autres villes», mentionne Sylvain Gagnon.

## 10<sup>e</sup> ANNIVERSAIRE

Enfin, au Club de basket-ball jeannois, l'après-Fêtes marquera le début des festivités qui vont entourer le 10<sup>e</sup> anniversaire. On y notera la présentation du nouveau sigle du club; le baptême des nouveaux noms des équipes; des confrontations entre jeunes et parents; le basketon des amis des Jeannois et le Gala des retrouvailles.



# CURLING jacques LA HAYE

## 1983: Une année remplie au Club de Riverbend

A l'aube de cette nouvelle année, il fait toujours bon de se rappeler les événements passés. Pour un organisme comme le Club de curling Riverbend d'Alma, c'est l'occasion de savoir si l'on a atteint ses principaux objectifs: Loisirs, participation, compétition.

### JANVIER

Mois de l'année surtout marqué par la 18<sup>e</sup> Edition du Tournoi Bonne Entente regroupant 128 équipes et la participation d'au-delà de 185 commanditaires. Sous la présidence d'Honneur de Roland Dubé, nombre de trophées furent décernés au cours de ce tournoi; notons principalement celui du bénéficiaire du tournoi, remporté par Raymond Tremblay.

Chez les Juniors, le mois de janvier marquait la présentation du Tournoi E.A. Ricken regroupant 24 équipes régionales. Marc Côté triomphait en cette occasion. De plus, les finales régionales des Jeux du Québec de Delisle, dans la discipline du curling permettaient à Ricky Ricken de gagner la médaille d'or et, le privilège de représenter la région à Saint-Léonard. Du côté féminin, Marie-Claude Juneau se méritait la médaille de bronze.

### FÉVRIER

Si l'on se rappelle bien, février était surtout marqué par la célébration des Jeux d'hiver du Canada dans la région. A cette occasion, plusieurs membres du Club de curling Riverbend participaient comme bénévoles, tant dans la discipline du

curling que dans d'autres sphères d'activités sportives.

Au cours de ce mois, les équipes de Guylaine et Serge Côté obtenaient le privilège de représenter la région Lac-Saint-Jean lors de la finale provinciale du Tournoi Cinzano.

Au niveau provincial, 2 équipes tiraient leurs épingles du jeu, en l'occurrence Roland Dubé, Lou Scullion, Emmett Kelly, Paul Blais qui, après une première place en ronde préliminaire lors du Championnat provincial Sénior hommes de Brownsburg et Lachute subissaient la défaite en demi-finale. Autre participation à une rencontre provinciale, l'équipe formée de Louis Coudé, Arlene Kelly, Richard Larouche et Nancy Kelly passait bien près de représenter la province de Québec au Championnat canadien de curling mixte Seagram.

### MARS

Lors de la 2<sup>e</sup> Edition du Tournoi provincial Cinzano, les équipes almatois permittaient un fort achalandage au Club de curling lors de cette compétition, dont la responsabilité générale émanait de l'équipe de J.-Noël Gagnon. Pour l'un, Serge Côté, René Bouchard, Gérard Fillion et Sylvain Gaboury devait s'incliner en finale (bout supplémentaire) face à André Emond du Club Wentworth.

D'un autre côté, Guylaine Côté, Lise Harvey, Louise Simard et Martha Boivin remportaient la finale consolation. On se souviendra sûrement que Diane McIver du Club Glenmore remportait la section féminine du Tournoi provincial.

Événement à souligner en outre, c'est le «Bout Parfait» réalisé par

une équipe junior lors du Tournoi «Sans nom». Le quatuor était composé de Richard Gagnon, Karine Ménard, Donald Villeneuve et Caroline Boudreault. Soulignons également la présentation de la compétition régionale «Le Mistral» avec 32 équipes. Compétition d'ailleurs remportée par Sylvie Turgeon de Roberval face à Bérangère Tremblay d'Alma.

### AVRIL

Ce mois annonce généralement la fin des activités au Club de curling Riverbend d'Alma. Le dernier tournoi de fermeture regroupait 56 équipes élaboré sur le principe de 2 membres-2 non-membres. Au niveau régional, soulignons la performance de l'équipe de Serge Côté qui décrochait le trophée décerné à l'équipe championne de la Ligue Défi Labatt Bleue.

### MAI

Diverses soirées de reconnaissances soulignent le terme d'une saison bien remplie au Club de curling Riverbend. Au terme de la deuxième saison de mini-curling regroupant des jeunes de 9 à 12 ans, les trophées «Mérites» furent décernés à Richard Simard, Patrice Dion, Marjorie Harvey et Martin Bertrand.

Au niveau junior, différents trophées furent décernés dont, entre autre le titre de personnalités juniors de l'année accordés à Eric Duquette et Nathalie Boucher.

Chez les hommes, Julien Bergeron se voyait octroyer le titre de bénéficiaire de l'année en plus de glaner la médaille de franc-tireur de la saison. Du côté féminin, ce dernier titre échouait sur Lisette Tremblay.

### SEPTEMBRE-OCTOBRE

Avec l'appui d'un nouvel exécutif, avec à la tête Antoine Dufour, la nouvelle saison de curling devait débuter à la fin de ce mois, mais, comme on se le souvient sans doute, une hausse de la température extérieure ne permettait pas aux centaines de membres de pratiquer leur sport favori. Toujours est-il que, le Tournoi Recrutement regroupait tout de même 56 équipes.

### NOVEMBRE

Novembre vit l'apparition d'une nouvelle formule de tournoi, en l'occurrence le Super bonspiel Labatt local. Ce tournoi permettait aux équipes de Andrée Turcotte et de Gérard Fillion de se distinguer.

Au niveau junior, le Tournoi Bill Tracy, compétition régionale, couronnait Robert Petterson. Sabin Turcotte d'Alma, étant la dernière victime de la formation du Club de Kénogami. Du côté féminin, Marlène Savard remportait le «Tournoi des Fleurs».

### DÉCEMBRE

Plus près de nous, la finale locale pour le Tournoi Cinzano permettait aux équipes de J.-Paul Painchaud, Augustin Fortin, Gilles Lapointe et J.-Noël Gagnon chez les hommes, et de Armande Painchaud, Raymonde Audet, Pierrette Girard et Louise Desbiens chez les dames d'accéder à la finale régionale du Cinzano.

Avec un triomphe au niveau régional, Marie-Claude Juneau, Nancy Tremblay, Nathalie Boucher et Nancy Dion participeront à la finale provinciale junior féminin Pepsi-

Cola qui se déroulera près de Montréal au mois de février.

Ainsi, l'année 1983 demeurera une année où l'aspect compétition, avec des résultats positifs ne fut certes pas négligeable. Au niveau de la participation, soulignons en outre le déroulement des Tournois Bonne Entente (128 équipes), Price (52 équipes), Hospitalité (88 équipes), Alcan (60 équipes) et, récemment le Tournoi Prof-Pouff (54 équipes), démontrant l'attrait de la discipline du curling comme activité de loisir.

En terminant, au nom de la direction du Club de curling Riverbend d'Alma, permettez-moi de vous souhaiter une BONNE et HEUREUSE ANNÉE.



LA CROIX-ROUGE SE PRÉOCCUPE DE

# VOTRE SÉCURITÉ

SUR L'EAU, DANS L'EAU ET PRÈS DE L'EAU.

LOT DE SOULIERS DE CURLING

"BAUER"

Assortiment de styles et de grandeurs

# RABAIS DE 25%

sports experts  
662-6513

35, rue Saint-Joseph, Alma

# Rétrospective 1983...Rétrospective 1983...Rétrospective

Par Normand  
SIMARD

ALMA—Il est toujours bon à chaque début d'une nouvelle année, de faire le point, de procéder à un arrêt et de revenir sur les événements qui ont fait la manchette et l'actualité sportive au Lac-Saint-Jean. Comme on va s'en rendre compte, le monde du sport 1983, une fois de plus, a été très intense et les activités n'ont pas manqué.

Également, les athlètes, d'une façon globale, auront connu une dernière année fructueuse.

## — JANVIER —

**Le 2** La première compétition de ski de fond de l'année 1983, au niveau régional, a été dominée par le Club Dorval d'Alma devant deux autres clubs, soit Bec Scie et Norvégien. Toutefois, un club invité, provenant de La Tuque a eu le meilleur sur les trois équipes du Saguenay—Lac-Saint-Jean.

**Le 9** Guy VERREAULT des Aiglons d'Alma accède au rang du meilleur pointeur à vie dans la Ligue junior «B» régionale alors qu'il marque deux buts contre les Castors. La fiche de Verreault se lisait comme suit: 275 buts, 243 passes. Il éclipse de ce fait le record d'un autre ex-Aiglon, Marc Rancourt.

Lors de cette même journée du 9 janvier, le Club de natation Juvaqua, avec ses nageurs «A», déçoit lors d'une compétition disputée à Chicou-



Guy Verreault

timi, ne pouvant faire mieux qu'une cinquième place sur les sept équipes participantes.

**Le 15** Les Aiglons perdent leur gérant alors qu'Alain LAROCHE remet sa démission. Il avait occupé cette fonction pendant trois années, remportant trois championnats.

**Le 16** A l'Ascension, c'est jour de grande fête alors qu'on procède à l'inauguration du Centre sportif, en présence des deux députés Brassard et Gimatel et une gamme d'invités de marque. Rappelons que ce Centre sportif a été une initiative des gens du milieu avec Raymond BELANGER en tête.

— Un joueur de quilles de l'Ascension réalise un record régional pour une série de cinq parties alors qu'il maintient une moyenne de 217. Il s'agissait de Paul-André GAGNE.

Bonne et  
Heureuse Année!



de la part de votre magasin  
**UNI-SELECT d'Alma**  
Venez rencontrer nos spécialistes  
Robin, Raynald, Martin, Mario,  
Michel et Jules  
pour vos achats de pièces d'auto.

# UNI-SELECT

225, du Pont Sud, Alma

662-6626

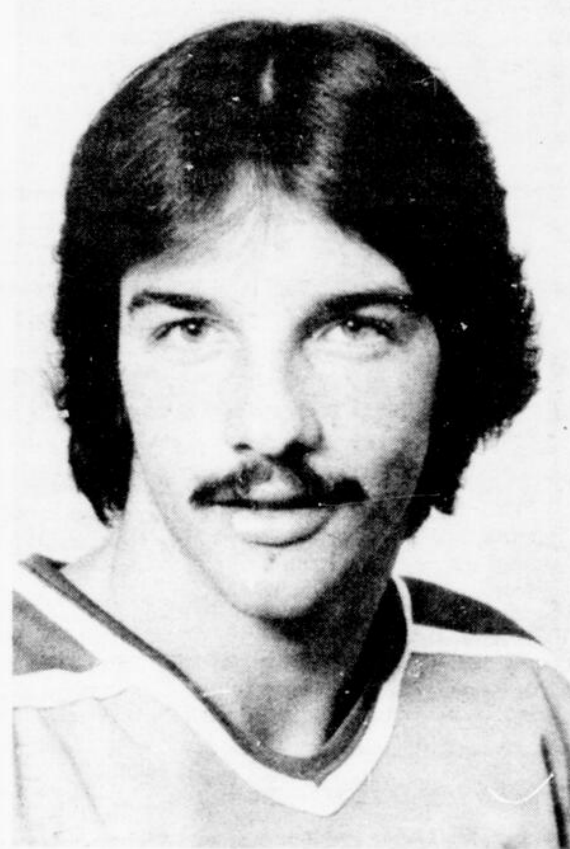

André Villeneuve

**Le 22** Un groupe de sportifs d'Alma fêtent le hockeyeur André VILLENEUVE. Le directeur du personnel chez les Flyers de Philadelphie, Marcel Pelletier est présent à cette fête...

«Tu passes la nuit ici!»  
Un bon conseil avant de laisser vos invités prendre le volant.

LA BRASSERIE O'KEEFE LIMITÉE  
en collaboration avec votre hebdo **le lac-st-jean**

# Zellers

# les jours du dollar

**SE POURSUIVENT**

Cour.  
correspond au prix  
courant de Zellers

EN SOLDE DU JEUDI 29 AU SAMEDI 31 DÉCEMBRE, ou jusqu'à épuisement des stocks.



## 33% DE RABAIS

Sur les vêtements d'extérieur pour homme!  
Vaste assortiment de blousons mode, de gilets d'hiver, de tenues de ski et d'anoraks rembourrés duvet. Affrontez l'hiver canadien en beauté!



Économisez  
6.88

Sur les jeans Zellers pour garçon  
Jean de coton marine ou velours côtelé de polyester/coton. 7-18.  
Cour. 16.88

**\$10** ch.



Jeans Zellers pour homme  
Jean de coton marine.  
Coupe droite ou classique.  
28-38.

**\$12** ch.

**Dormeuses pour enfants**

Rég.: \$7.97

Spécial  
**\$4** ch.



Mouffles pour enfant  
100% acrylique. Teintes mode. Pour garçon et fillette. 4-6x.

**\$1** la paire



Bonnets pour garçon et fillette

100% acrylique. Motifs et teintes mode. 4-6x.

**\$2** ch.



Pyjamas avec pieds pour bébé

Pyjamas en molleton à haut imprimé. Semelles en vinyle.  
Polyester/coton. 12 à 24 mois.

**\$5** ch.



Dormeuses pour petite fille  
Dormeuses deux tons en molleton d'acrylique avec pieds. Pyjamas offerts aussi au rabais. 12-24 mois.

**\$5** ch.



Ensembles en tricot pour bébé

Ensembles à capuchon en tricot d'acrylique garnis d'appliqués. Choix de teintes. P-M-G. Cour. 14.99.

**\$8** ch.



Polojamas de coton  
Modèles pour garçon et fillette. Bleu roi/blanc, rose/blanc, et autres. 4-6x.

**\$4** ch.

**Drap lbex** Spécial

Rég.: \$11.87

**\$9** ch.

14.99

**\$12** ch.

## 50% DE RABAIS

Sur tous les nécessaires d'artisanat de Noël et les accessoires d'artisanat



Whisper  
Lot de 4 paires de bas-culottes taille unique "Whisper". Valeur de \$6.76 lorsque achetés séparément! Pied sandale ou pointe renforcée.

**\$5** le lot



Soutiens-gorge et culottes de maintien

Nylon/Spandex. Blanc, beige. Soutiens-gorge sans couture 32-36. Culottes, P-M-G-TG.

**2/\$5**

Assortiments de plats Pour Micro-Ondes

Rég.: \$10.99

Spécial  
**\$8** ch.



Pendentifs en or 10 carats  
Ravissants pendentifs en or à bas prix!

**\$5** ch.



Produit de nettoyage pour bijoux

Faites tremper vos bijoux, brossez-les et essuyez-les pour raviver les couleurs. 236 mL.

**\$2** ch.

## 50% DE RABAIS

Sur les tissus aux motifs de Noël  
Polyester/coton matelassé aux motifs de Noël  
115 cm de large... \$4 le mètre  
Polyester/coton à imprimés de Noël  
115 cm de large... \$2 le mètre  
Tissus à nappe de 115 cm de large... \$3 le mètre  
Coupons aux motifs de Noël  
Panneaux d'une verge... \$3 ch.  
Panneaux de 1/2 verge... 50c ou \$1.50 ch.

**Polojama pour garçon**

Rég.: \$10.99

**\$7** ch.

Spécial

**Pantalons**

Assortiments velour et coton  
Jeans GWG

Rég.: jusqu'à \$24.88

**\$5**

Spécial

**Bottes «Cougar»**

Pour garçons

Rég.: \$49.97

**\$30**

Spécial

**Pantoufles pour hommes**

Ass. velour et vinyl

Rég.: 9.99

**\$5**

Spécial

**Pantoufles pour dames**

En peluches

Rég.: \$9.99

**\$5**

Spécial

**Bas-culotte de soutien**

Zellers

Ass. de couleur et grandeur

Rég.: \$2.29

**97¢**

Spécial

# Zellers

Il se peut que les articles sur cette page indiqués par Ⓢ ne soient pas en vente dans les magasins Mini Z.

## GALERIES LAC-ST-JEAN

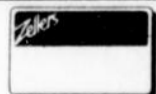

Crédit accepté



# Zellers

# LIQUIDATION D'APRÈS NOËL

EN SOLDE DU JEUDI 29 AU SAMEDI 31 DÉCEMBRE OU JUSQU'À ÉPUISEMENT DES STOCKS

## De 25% à 50% DE RABAIS

COMMENCEZ LA NOUVELLE ANNÉE DU BON PIED AVEC NOS BAS PRIX!

**33 1/3%  
DE RABAIS**  
Sur les patins et l'équipement de hockey et sur les patins de patinage artistique de marques connues  
Les peintures et les marques peuvent varier d'un magasin à l'autre. Aucun bon d'achat différé.

**De 30% à 50%  
DE RABAIS**  
Bâtons de hockey de marques connues  
Vaste assortiment comprenant des bâtons junior et senior. Magasinez tôt pour un meilleur choix.

**25% et 50%  
DE RABAIS**  
Sur les décorations de Noël  
Économisez sur les jeux de lumières, les ampoules de rechange, les arbres de Noël, les décorations et autres articles!

**50%  
DE RABAIS**  
Sur le papier de Noël et les décorations pour cadeaux  
Venez faire provision de bougies, de papier métallique, de papier en feuilles ou en rouleaux, de rubans et de choux, de boîtes de cartes, etc.!

**De 25% à 50%  
DE RABAIS**  
Sur certains jouets  
Venez faire votre choix parmi notre assortiment de jouets amusants. Chaque enfant y trouvera un jouet à son goût!

**A** David Bowie "David Bowie"  
**B** Elvis Presley "Elvis Presley Collection"  
**C** Différents artistes "Rockin' On The Airwaves"  
**D** Rolling Stones "Sucking In The Seventies"  
**E** Roger Whittaker "Voyager"  
**F** Fernand Gignac "Adios Amigo"  
**G** Renée Martel "C'est mon histoire"  
**H** Claude Dubois "Implosif"  
**J** Céline Dion "Tellement j'ai d'amour"  
**K** Au choix F, G, H, ou J  
**L** Au choix A-B-C-D ou E Plus autres titres  
**M** Microsilions  
**N** Cassettes  
**O** Au choix Microsilion ou cassette  
**P** Microsilion  
**Q** Casette

**6.99 ch. 7.99 ch. 8.99 ch. 4.99 ch. 5.99 ch.**

**2/6**

**Assortiments de blouses et chandails pour dames**

Valeur jusqu'à \$19.99

Réduit à **50%**

**Bottes «Cougar» pour dames**

Rég.: \$49.99

Spécial **\$ 30**

**POUR ENFANTS**

**RÉDUIT DE**

**33 1/3%**

**Assortiments de lampes**

Réduit de

**20 à 50%**

**Assortiments de vêtements «Lotto»**

Réduit de

**20 à 50%**

**Assortiments de robes pour dames**

Valeur jusqu'à \$26.00

Réduit à **50%**

# Zellers

Il se peut que tous les articles sur cette page ne soient pas en vente dans nos mini magasins Z.

## GALERIES LAC-ST-JEAN



Crédit accepté

VISA

# Rétrospective 1983...Rétrospective 1983...Rétrospective

**Le 23** Au Tournoi provincial de hockey midget, au Creps, l'équipe d'Alma dirigée par Germain MARTEL perd, en finale, 4 à 1, contre Verdun. Cependant, son gardien Serge GAUTHIER est nommé athlète par excellence du tournoi...

**Le 24** Le monde du ski régional apprend une bonne nouvelle alors que le Mont Lac-Vert annonce sa réouverture officielle grâce à son nouveau gestionnaire, la municipalité d'Hébertville...

**Le 30** A Delisle, on clôture les Jeux régionaux d'hiver, un événement sportif qui a connu un vif succès en 1983...

## — FÉVRIER —

**Le 5** Devant une brochette d'invités d'honneur, on procède à l'inauguration officielle du chalet de ski de fond du Club Dorval, chalet qui fut agrandi grâce aux Jeux du Canada...

**Le 6** Le judoka du Club d'Alma, Rénéald GAUTHIER, est sélectionné pour participer aux Championnats canadiens junior tenus en Ontario.

**Le 13** Au Tournoi atome de hockey d'Alma, l'équipe de Roberval remporte la grosse classe «compétitions». Pendant ce temps, à Roberval, c'est une équipe d'Alma, celle de «Laval Tremblay» qui gagne le Tournoi 50 Labatt.

**Le 14** Au golf, le président du nouveau Club du Lac-Saint-Jean, Henri TREMBLAY, dans une entrevue au «Lac-St-Jean», annonce que le nouveau parcours sera prêt pour le 1<sup>er</sup> juin 1984.

**Le 18** Le hockeyeur des Aiglons, Guy VERREAULT, est fêté au Creps, afin de souligner sa brillante carrière au junior «B».

**Le 19** C'est l'ouverture officielle des Jeux du Canada, après trois années de préparatifs. C'est Annie POTVIN, en compagnie de Sébastien RIOUX, qui allume la flamme olympique au Centre Vézina de Chicoutimi.

**Le 22** Au hockey midget régional, à Saint-Bruno, Henri BLACKBURN claque la porte et cède son poste de président.

**Le 25** Aux Jeux du Canada, Marc COUTURE d'Alma remporte la médaille d'or, dans sa catégorie, en haltérophilie. Pour sa part, Langis CÔTE prend le troisième rang.

**Le 27** C'est une victoire des Optimistes peewee au Tournoi d'Alma.

## — MARS —

**Le 4** C'est le début d'un événement sportif d'envergure au Lac-Saint-Jean, soit les Jeux d'hiver du secteur Sud.

**Le 6** Deux boxeurs d'Alma, Denis NERON et Johnny DALLAIRE, se méritent le droit de participer à la finale provinciale des Gants Dorés, à Trois-Rivières, suite à leur victoire lors de la demi-finale, à Alma.

**Le 8** Au hockey, le défenseur des Aiglons, Harold THEBERGE, reçoit le titre de joueur de l'année dans cette formation.

**Le 21** Le deuxième match de la série demi-finale Alma-Chicoutimi, au junior «B», remporté par Alma est joué sous protêt. Les Chicoutimiens contestent l'éligibilité du gardien Mario LEVESQUE.

— A Hébertville, les Jeux d'hiver 1983 prennent fin avec un championnat d'Hébertville, devant Hébertville-Station et Saint-Bruno.

**Le 24** C'est la tenue de la Soirée Michel LAROUCHE. Les amis du trialiste sont nombreux et la souscription pour aider Larouche à participer au Championnat canadien, rapporte quelque 5 000 \$.

**Le 28** Au badminton, Carole MOISAN et Eric SIMARD remportent les titres féminins du «A», à l'Omnium d'Alma.

— Le nageur de Juvaqua, Eric ISBITER, remporte une médaille de bronze aux Championnats canadiens de natation, Division 2, au «100 brasse».

— Cette fois, au racquetball, l'Almatois Denis GAGNON remporte le Championnat des Editions du Lac-St-Jean, devant Martin VILLENEUVE.

— Enfin, au karaté, le 28 mars 1983, Louise LANDRY et Langis BOUDREAULT, du Dojo Shotokan d'Alma accèdent au grade de ceinture noire.



Michel Larouche, un athlète Almatois qui se signale avantageusement, compte beaucoup de supporteurs et admirateurs. La Soirée Michel Larouche a connu un franc succès et la souscription populaire aura permis d'amasser pas moins de 5000 \$ pour aider Larouche à participer au Championnat canadien de trial.

### chasse • pêche • plein air



#### La pêche blanche

(GPA) La pêche blanche est certainement l'une des activités de plein air hivernal qui n'a cessé de grimper en popularité depuis les dernières années. Il n'est pas rare de voir certains dimanches, la glace occupée par plusieurs centaines de pêcheurs en certains endroits. De plus, c'est une activité vivifiante qui permet à toute la famille d'y participer. L'équipement est peu compliqué et peu dispendieux, facilitant ainsi la possibilité de prendre l'air à peu de frais et de pratiquer une activité fort intéressante.

Dans chacune des régions du Québec, plusieurs plans d'eau sont accessibles à la pêche sur la glace. Il serait trop long d'énumérer ici toute la liste des endroits où vous pouvez pratiquer ce type de pêche. Nous vous référons au résumé des règlements de la chasse et de la pêche, édition 1983-84, pour prendre connaissance des plans d'eau ouverts et permis, de même que de la réglementation spécifique.

Si vous ne possédez pas l'équipement nécessaire, plusieurs pourvoyeurs peuvent vous offrir leurs services en différents endroits. On peut vous offrir la location de cabanes, de brimabales, le perçage de vos trous ainsi que les appâts

à des coûts avantageusement comparables à n'importe quelle activité. Pour une modique somme, vous pourrez passer d'agréables moments en compagnie de votre famille ou de vos amis. Pour en savoir plus long sur les pourvoyeurs qui offrent ce type de



services, vous pouvez consulter la brochure intitulée: Pourvoirie Québec, publiée par le MLCP qui est disponible dans tous les bureaux régionaux du ministère du Loisir, de la Chasse et de la Pêche ou en la commandant par la poste à: Direction des communications, MLCP, case postale 22000, Québec (Québec). Bonne pêche.



Régis, Luc et Martin Harvey et tout le personnel de l'agence O'KEEFE vous souhaitent les plus merveilleuses des Fêtes. Que cette période de réjouissances vous apporte joies, santé et amitié.

ADG Association des personnes handicapées du Québec  
La cigarette est un instrument de mort à l'égard duquel la neutralité n'est pas possible. (Organisation mondiale de la Santé.)

# *Meilleurs Voeux*

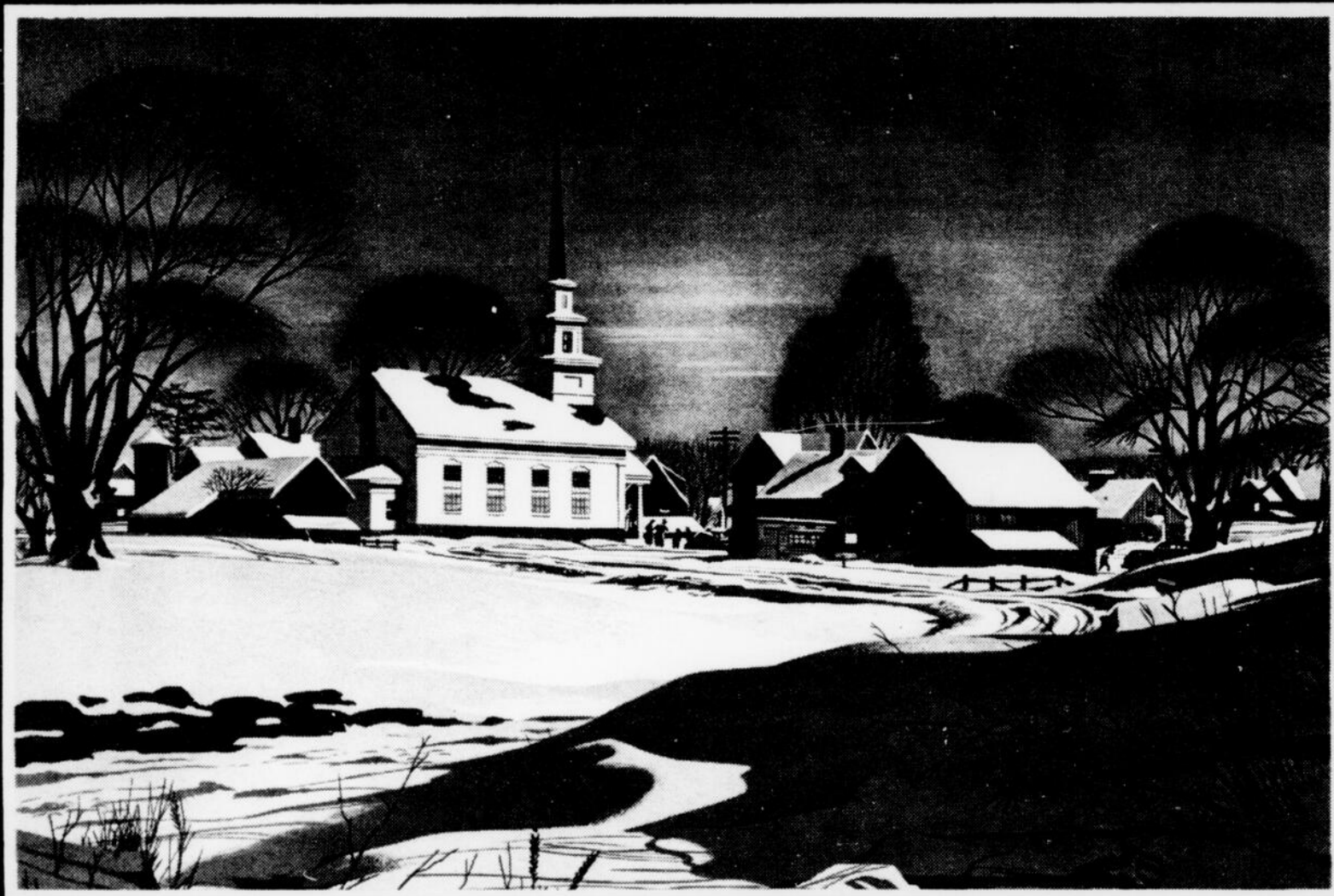

**FM Stéréo 94,5**

Pour l'Amour  
de la Musique

# Rétrospective 1983... Rétrospective 1983... Rétrospective

## — AVRIL —

**Le 3** Au hockey, le Harvey midget d'Alma est couronné champion des séries, grâce à la victoire devant Saint-Bruno, en finale.

**Le 4** C'est le brouhaha dans la Ligue de hockey junior «B». Rien ne va plus et les Aiglons vont en appel concernant le gardien Mario LEVESQUE. Les Aiglons perdront et ils termineront leur saison en queue de poisson.

**Le 9** Edith HARVEY et Karl MURRAY sont nommés les athlètes par excellence au Club de ski de fond Dorval. Une surprise dans le cas de Murray qui est préféré à Robert COTE.

— Au judo, le Cégep d'Alma reprend son titre provincial collégial, perdu en 1982, lors de la finale, au Cégep Montpetit de Montréal.

**Le 14** Guy LAFORGE, Rénald GAUTHIER et Danielle COUDE, sont nommés les athlètes par excellence 1983, au Cégep d'Alma.

**Le 24** Le Club de natation Juvaqua amasse quelque 5 349 \$ à son nagethon annuel des célébrités.

## — MAI —

**Le 1** Au racquetball régional, Martin VILLENEUVE remporte le Championnat régional disputé à Chicoutimi, devant Robert VERGE, en finale.

— Lors de la course à pied la «Jeannoise», Yvan TRUCHON et Johanne TREMBLAY remportent la victoire.

**Le 5** Le hockeyeur Almatois, anciennement du Harvey midget, André VILLENEUVE, commence mal sa carrière de hockeyeur professionnel alors qu'il subit une fracture à une jambe lors d'un match de son équipe les Mariners de Portland contre l'Express de Frédéricion.

**Le 9** A Alma, le monde sportif s'unit et on lance la Fondation Annie POTVIN afin de venir en aide aux athlètes dans le besoin pécunier.

**Le 17** Au hockey régional, on annonce le lancement d'un circuit collégial comprenant quatre Cégeps.

— Le célèbre hockeyeur du Canadien, Jean BELIVEAU, est à Alma afin d'aider au lancement de la Fondation Annie Potvin.



Langis Côté

**Le 22** En haltérophilie, Langis CÔTE fait

oublier sa contre-performance des Jeux du Canada alors qu'il revient avec une médaille d'or des Championnats canadiens d'haltérophilie disputés à Edmonton.

— A Desbiens, on clôture avec succès le deuxième Festival de la Ouananiche.

**Le 29** C'est le début de la quinzième année d'activités dans la Ligue de balle rapide «Bonne entente».

## — JUIN —

**Le 5** Lors d'une compétition d'athlétisme scolaire, la Régionale Louis-Hémon, encore une fois, domine sur les autres régionales du Saguenay—Lac-Saint-Jean. L'Almatoise Maryse FLEURY profite de l'occasion pour éclipser le record du 1,200 mètres, en un temps de 4h:38m.5.

**Le 13** Le nouveau Club de lutte olympique du Lac-Saint-Jean convoque une conférence de presse et annonce son lancement officiel.

**Le 19** Au Marathon de la Francophonie, 14 coureurs du secteur Lac-Saint-Jean-Est réussissent le parcours. Yvan TRUCHON domine le groupe avec un chrono de 2h:37m.44s.

— Le triatliste Almatois Michel LAROCHE termine deuxième à la première tranche du Championnat canadien disputé à Calgary.

## — JUILLET —

**Le 3** A un tournoi de soccer provincial, à Alma, c'est une formation de Québec qui remporte la victoire.

— Au hockey, Gilles HARVEY du Cégep d'Alma confirme officiellement que les Jeannois seront de la partie pour la première saison du Circuit collégial «AA».

— Au marathon de nage de la Dam-en-Terre, c'est un Almatois, Eric ISBISTER, qui remporte la victoire.

**Le 10** A la Coupe Alcan de tennis, la Tranche de l'Hospitalité est gagnée par l'Américain Mark FLUR.

— Lors de cette même journée, un autre événement d'importance a lieu, sur le lac Saint-Jean, les «55 km en chaloupes à rames». L'équipe Truchon-Lemieux-Côté est détrônée par celle de la Conservation de la Faune de Dolbeau.

**Le 24** Au Festival estival le plus populaire de la région, celui des campeurs à Saint-Gédéon, le camping St-Joseph est couronné champion.

**Le 27** Pour la première fois de sa carrière, le coureur Yvan TRUCHON réussit à vaincre Patrick MONTUORO. Le fait a eu lieu lors du «15 km du Lac Labrecque».



Yvan Truchon

**Le 31** L'équipe de hockey les «Nordiques de Québec» est à Alma pour y disputer un match amical de balle molle.

## — AOÛT —

**Le 1** A la Traversée internationale du lac Saint-Jean, le favori Paul ASMUTH remporte la victoire, mais rate par quelques secondes le record de John KINSELLA.

Pour sa part, l'Almatois Eric ISBISTER est forcé de se retirer de l'eau dû à un règlement concernant le temps de 2 heures après l'arrivée du premier.

**Le 2** En équitation anglaise, une championne régionale et qui avait fait sa marque au niveau provincial et même national, Claude SIMARD annonce sa retraite concernant cette discipline olympique.

**Le 5** C'est le début des Jeux d'été du Secteur Sud avec la participation de toutes les municipalités de ce secteur à l'exception de Saint-Gédéon et Saint-André.

**Le 7** Pierre ARSENEAULT d'Alma termine bien sa saison de tennis en remportant la grande finale du Championnat du Lac-Saint-Jean, à Alma, devant Jacques BOUCHARD.

**Le 16** Pierre-Yves BOIVIN et Claude LEMIEUX, les deux têtes d'affiche du bureau de direction des Aiglons, annoncent leur démission. Les deux se disent désabusés et incapables de poursuivre dans cette ligue qui les a bafoués lors du protêt concernant Mario LEVESQUE.

**Le 21** A Alma, c'est la première édition de SHOW BOUCANE. Pas moins de 6,000 personnes y assistent. L'événement remporte un succès inespéré.

— Au soccer, une surprise est enregistrée dans la Ligue régionale. En effet, Saint-Gédéon qui avait été invaincue au cours de la saison régulière, perd en finale contre la formation almatoise «Promographe», en finale.

**Le 22** Le Harvey midget de la nouvelle Ligue midget «AA» annonce la nomination de Pierre LAVIGNE comme entraîneur-chef. Il succède à Germain MARTEL.

**Le 23** Au judo almatois, on annonce un virage important avec le lancement de la «Maison du Judo», au Creps.

**Le 24** C'est le début de la neuvième saison des Jeannois, année qui sera la dernière de l'équipe. Pas moins de 50 joueurs se rapportent au camp de l'équipe.

**Le 29** Au hockey, le nouveau bureau de direction des Aiglons, présidé par Robert PAQUETTE, annonce la nomination de Jean-Marie GAGNON comme entraîneur-chef de l'équipe.

— Aux Jeux du secteur Sud, été 1983, Lac-à-la-Croix accumule le plus de points.



Pierre Arseneault



**nous imprimons**  
Laval  
Boulianne  
représentant  
**668-2380**



**NOUS IMPRIMONS  
TOUT**

de la simple carte d'affaires  
à la plus complexe des  
formules d'affaires!

**POLYFORME**  **IMPRIMERIE**  
**québec inc.** **le lac-st-jean**  
**535, av. du Pont Sud, Alma - 668-2380-2389**

# Rétrospective 1983... Rétrospective 1983... Rétrospective

## -SEPTEMBRE- -NOVEMBRE-

**Le 7** En finale de la Ligue de balle rapide Bonne Entente, Saint-Bruno gagne devant Saint-Coeur-de-Marie.

**Le 11** En course à pied, le demi-marathon de la Fiesta faisane est remporté par Gilles CÔTE et Johanne TREMBLAY.

**Le 12** Au badminton, un bénévole chevronné qui a oeuvré pendant cinq ans comme président du club d'Alma, Michel JEAN, doit remettre sa démission pour accepter un transfert à la Sûreté du Québec.

**Le 17** Le Club de pétanque d'Alma déménage ses pénates au nouveau boulo-drome du Centre communautaire Léon-Juneau.

Au club de golf Birchdale, on fait ses adieux à Birchdale et on se tourne vers le nouveau parcours de Saint-Gédéon. La soirée d'adieu a lieu au chalet du quartier Saint-Georges.



Conrad Lortie

**Le 18** Les Jeannois de Conrad LORTIE débute leur saison par un gain de 70 à 7 contre St-Lawrence.

**Le 20** Un jeune athlète almatois, Richard LESSARD, subit un accident grave en moto et vient près d'y trouver la mort.

**Le 26** La nouvelle Ligue collégiale de hockey «AA» se dote d'un premier président, en Germain MARTEL d'Alma.

**Le 30** C'est le premier match de l'histoire des Jeannois de la Ligue collégiale de hockey. Les joueurs de René FLEURY font match nul face aux Cougars de Chicoutimi, 5 à 5.

**Le 4** A la Coupe Lindsay, les Lynx remportent cette finale, 19 à 9 contre les Panthères.

**Le 6** En finale de la Division Nord-Est, les Jeannois de Conrad LORTIE perdent et rate le Bol d'Or. La partie aura été la dernière de l'histoire de cette formation.

**Le 8** Chez les Aiglons, le président Robert PAQUETTE remet sa démission. C'est Clément HARVEY, qui agissait comme gouverneur qui lui succède.

**Le 13** Lors d'une première compétition de judo de la Division Nord-Est, le cégep d'Alma prend le deuxième rang.

Chez Festirame, le leadership de Luc HARVEY est contesté par un directeur, soit Jeannot BOULIANNE. Le tout meurt dans l'oeuf: dès le lendemain, tous les autres directeurs, à l'unanimité votent une motion de confiance à leur président.



**Le 13** L'équipe prestigieuse des «55 kilomètres en chaloupes à rames» composée de Robert Côté, Yvan Truchon et Jean Lemieux est démembrée. Côté est forcé de démissionner par ses deux coéquipiers et on claque la porte de part et d'autre.

Une bombe chez les Aiglons, Jean-Marie GAGNON démissionne devant les insuccès de son équipe.

**Le 14** Arthur Lavoie d'Alma, un membre de la Fédération québécoise des Zec fait une violente sortie contre la piraterie aérienne en temps de chasse à l'original.

**Le 20** Langis CÔTE est déclaré l'athlète par excellence de l'année dans la région, au Mérite sportif tenu à Saint-Bruno, à la Salle Camaro.

**Le 23** Jules Gagnon est nommé le nouvel entraîneur des Aiglons d'Alma.

## -DÉCEMBRE-

**Le 3** Au karaté, Gaston FORTIN d'Alma obtient le grade «Sandan», 3e dan, à Montréal.

**Le 11** Le pilote du SS, Alain GIRARD, démissionne de son poste pour accepter la fonction de directeur du Centre de ski du Mont Lac-Vert.

**Le 13** Le SS de Métabetchouan annonce la nomination de l'ex-joueur des Aiglons, Dany VILLENEUVE, au poste d'entraîneur-chef.

**Le 17** Au hockey almatois, les Aiglons apprennent la mauvaise nouvelle du départ de leur as-défenseur Luc LAMOUREUX.

Au cégep d'Alma, le monde sportif almatois s'unit pour fêter Conrad LORTIE.

**Le 18** Sylvain DUFOUR obtient sa ceinture noire 3e dan en judo, lors d'un examen de passation de grade au Centre Robillard.

**Le 21** Un groupe de jeunes hommes d'Alma annoncent la réouverture du Club de racquetball d'Alma pour le 7 janvier 1984.



Jules Gagnon



Dany Villeneuve

## -OCTOBRE-

**Le 2** Les Jeannois de la Ligue de football «AA» subissent leur premier revers de la saison contre les VULKINS de Victoriaville, 42 à 38.



Jocelyn Tremblay.

**Le 24** Le nageur Jocelyn TREMBLAY, après une année sabbatique annonce son retour à l'entraînement et en compétition.

**LIO-INFORMATIQUE**

- Conseil en informatique — en gestion
- Libre service informatique
- Conception et programmation de logiciels
- 265, ST-LUC O., ALMA, QC G8B 2K8 662-7403

en publicité, VOTRE IMAGE c'est important!

**Le lac-st-jean**

668-4545

**PHOTO-PUZZLE**

**Alma**

**EXTERMINATION**

Nous exterminons

RATS SOURIS COQUELLES PUNAISES PUCES FOURMIS ETC.

MACHINES A MOUCHES AIR GUARD

ESTIMÉ GRATUIT — TRAVAIL GARANTI (ÉTABLIE DEPUIS 1958)

ALMA — 662-5226

**NOUVEAU**

Nous avons maintenant un permis d'alcool

Pour un service aux tables personnalisé, système électronique exclusif

**LIVRAISON GRATUITE**

**Pizza du Patriote**

LASAGNE SPAGHETTI

428, Collard O., Alma

668-4449

Nous ouvrons à 4 h. P.M. à tous les jours

**PROMO GRAPHIE**

- Vêtements de sport
- Sérigraphie
- Articles publicitaires

75, Place St-Luc

668-7712

Rene Fleury représentant 662-6991

Herve Harvey représentant 662-4094

# poly & sons

PRIX EN VIGUEUR DU  
27 DÉCEMBRE 83 AU 11 JANVIER 84

						
<b>KENNY ROGERS</b> Chez poly & sons seulement <b>749</b>	<b>KENNY ROGERS</b> Chez poly & sons seulement <b>749</b>	<b>DURAN DURAN</b> Chez poly & sons seulement <b>699</b>	<b>DAVID BOWIE</b> Chez poly & sons seulement <b>699</b>	<b>OZZY OSBOURNE</b> Chez poly & sons seulement <b>749</b>	<b>ROLLING STONES</b> Chez poly & sons seulement <b>749</b>	<b>YES</b> Chez poly & sons seulement <b>749</b>
						
<b>SAGA</b> Chez poly & sons seulement <b>749</b>	<b>HALL &amp; OATES</b> Chez poly & sons seulement <b>749</b>	<b>JOHN TRAVOLTA &amp; OLIVIA NEWTON JOHN</b> Chez poly & sons seulement <b>749</b>	<b>MUSICAL YOUTH</b> Chez poly & sons seulement <b>699</b>	<b>LINDA RONSTADT</b> Chez poly & sons seulement <b>749</b>	<b>BARBRA STREISAND</b> Chez poly & sons seulement <b>749</b>	<b>MARIE EYKEL</b> Chez poly & sons seulement <b>699</b>
						
<b>CHABICOÛIN À LA FERME</b> Chez poly & sons seulement <b>699</b>	<b>MOI ET FAFOIN</b> Chez poly & sons seulement <b>699</b>	<b>GRONIGO &amp; CIE, VOL. 2</b> Chez poly & sons seulement <b>699</b>	<b>NATHALIE SIMARD</b> Chez poly & sons seulement <b>699</b>	<b>ANDRÉ GAGNON</b> Chez poly & sons seulement <b>749</b>	<b>OFFENBACH &amp; PLUME</b> Chez poly & sons seulement <b>999</b>	<b>PIERRE BERTRAND</b> Chez poly & sons seulement <b>699</b>
						
<b>CLAUDE DUBOIS</b> Chez poly & sons seulement <b>699</b>	<b>DANIEL LAVOIE</b> Chez poly & sons seulement <b>699</b>	<b>MANEIGE</b> Chez poly & sons seulement <b>699</b>	<b>LOUISE PORTAL</b> Chez poly & sons seulement <b>699</b>	<b>FERNAND GIGNAC</b> Chez poly & sons seulement <b>699</b>	<b>BALLROOM ORCHES-TRA</b> Chez poly & sons seulement <b>699</b>	<b>RENÉE MARTEL</b> Chez poly & sons seulement <b>749</b>
						
<b>CÉLINE DION</b> Chez poly & sons seulement <b>699</b>	<b>CLAUDE VALADE</b> Chez poly & sons seulement <b>699</b>	<b>GINETTE RENO</b> Chez poly & sons seulement <b>699</b>	<b>GILBERT DELORME</b> Chez poly & sons seulement <b>699</b>	<b>SERGE FONTANE</b> Chez poly & sons seulement <b>749</b>	<b>ROD &amp; GEORGES TREMBLAY</b> Chez poly & sons seulement <b>749</b>	<b>JEAN-MARC CHAPUT</b> Chez poly & sons seulement <b>899</b>

**POLY SONS**  
37, rue St-Pierre  
Roberval - 275-4191

**POLY SONS**  
1500, des Érables  
Dolbeau G8L 2W7 - 276-6794

**POLYSONS  
GALERIES  
LAC-ST-JEAN**  
1055, av. du Pont, Alma 668-4085

**POLY SONS**  
419, rue Racine Est  
Chicoutimi - 543-4533

**POLY SONS**  
1043, boul. Sacré-Coeur  
St-Félicien - 679-5408

# *Savoir s'Imposer Sans Faire de Bruit...*

## **LE JOUR DE L'AN**

le 1 JANVIER de minuit à 3 h

**LA VEILLEE DU JOUR DE L'AN**

de 3 h à 6 h

**COMME DANS L'BON  
VIEUX TEMPS**

de 6 h à 8 h

**LEGENDES DU JOUR DE L'AN**

de 8 h à 19 h

**BONNE ET HEUREUSE ANNEE**

de 19 h à 20

**LA VALSE**



*Meilleurs Voeux*



**FM Stéreo 94,5**

Pour l'Amour  
de la Musique



## Bonne Année aux sportifs, mes voeux particuliers

Espérons que je ne ferai pas d'oubliés majeurs comme cela arrive à chaque année, dans cette page, où je livre mes vœux à ceux qui font le monde jeannois du sport, que ce soit les athlètes, les entraîneurs, les administrateurs ou encore les bénévoles. Que les oubliés me pardonnent déjà. Avant de commencer la panoplie des noms de ceux à qui je veux formuler des vœux, qu'il me soit permis de souhaiter la BONNE HEUREUSE ET SAINTE ANNÉE aux sportifs, en ajoutant la santé et la bonne forme physique.

### Clément Harvey

Je te souhaite de dénicher un autre Luc LAMOUREUX, dès la reprise des activités junior «B», au début de janvier...

### La Ligue junior «B» régionale

Un publicitaire qui pourra faire au moins la moitié de ce que faisait Jean-Paul TREMBLAY par le passé parce que ça fait vraiment pitié... du côté de la collaboration avec les journalistes...

### Bruno Gilbert

Que le succès se poursuive avec ton équipe collégiale «AAA» de Saint-Jérôme et une rapide guérison de la blessure qui te tient au rancart depuis le début de décembre...

### André Villeneuve

Que 1984 soit enfin l'année où tu pourras jouer ton hockey sans être dérangé par une blessure quelconque.

### Pierre Godin

Je te souhaite de terminer la saison avec le titre de champion des compteurs de la Ligue midget «AA» et d'accéder à la classe «A» régionale du tennis cet été...

### Conrad Lortie

Remplacer les Jeannois dans tes activités automnales, ce ne sera pas facile. Je te souhaite de dénicher l'activité sportive ou autre qui pourra combler ce grand vide...

### Luc Harvey de Festirame

Que 1984 soit l'année où les écrits journalistiques ne susciteront pas de controverse dans ton bureau de direction et que les contestations ne se reproduisent plus jamais.

### Jeannot Boulianne

Je te souhaite plus de tact et de diplomatie comme dirigeant d'un organisme comme Festirame. De plus, j'espère que ta Petite guerre avec Festirame n'ira pas jusqu'à ton départ. Je crois qu'ils ont besoin de ton dynamisme et de ton travail pour dénicher des fonds...

### Pierre Landry

Un gros merci pour ta collaboration concernant la chronique KINO. Que 1984 te fournisse d'autres bons moments dans le travail que tu réalises, à Kino-Québec.

### Dany Villeneuve

Je te souhaite autant de succès comme entraîneur du SS que celui que tu as obtenu dans ta carrière de quatre années avec les Aiglons d'Alma, comme joueur...

### Jacques LaHaye

Le curling manquerait vraiment quelque chose si tu n'étais pas là. Ta chronique hebdomadaire dans notre hebdo est très appréciée par les curlers. Je te souhaite autant de plaisir à jouer au curling et à en parler dans ta chronique...

### Henri Tremblay

Un gros bravo pour ton leadership au sein du Club de golf du Lac-Saint-Jean et je te souhaite d'avoir visé juste il y a un an quand tu avais mentionné que le club sera ouvert le premier juin 1984...

### Pierre Lavigne

Ça devient farfelu dans ton cas de te souhaiter le championnat avec le Harvey midget. Tout le monde s'accorde à dire que c'est acquis. Je te souhaite au moins un championnat lors d'un tournoi provincial...

### Gilles Harvey

Ton dynamisme au cégep est notoire. Le sport collégial à Alma est florissant. Je souhaite à toi et toute ton équipe une poursuite de ce succès et l'excellence dans tous les sports...

### Normand Moffat

Je te souhaite un été de tennis 1984 meilleur que celui de 1983. Les jeunes tennismans ont besoin de ta compétition pour relever le calibre régional...

### René Fleury

C'est tout un défi que tu relèves avec Carol BELLEMARE pour que le hockey collégial obtienne la faveur populaire. Vous êtes sur le chemin du succès. Je vous souhaite

une longue série de victoires après les FETES et plus de monde à vos parties...

### Normand Couture et Sylvain Dufour

Le judo almatois se porte à merveille. Il y a des périodes plus difficiles, mais votre apport à cette discipline est indispensable. Je vous souhaite la poursuite de ce succès et une compétition provinciale où la collaboration sera meilleure de Judo-Québec...

### Jacques Drolet

Ta dernière saison de golf et d'assistant professionnel à Saint-Jean a réjoui le monde régional du sport. Je te souhaite une année 1984 aussi fructueuse et autant de matches avec les célébrités sportives nationales...

### Germain Martel

Je te souhaite autant de succès comme président de la Ligue collégiale «AA» de hockey que tu en as eu avec le Harvey midget. J'ajoute à ce vœu une espérance: que l'année 1984 amène une meilleure collaboration de l'organisme que tu diriges à notre hebdo. Votre bureau de publicité ou de statistiques est toujours muet à notre égard et c'est une lacune qui, je le souhaite, sera comblée en 1984...

### Gaston Fortin et Louise Landry

Le karaté reste un sport très populaire à Alma et où le sérieux et la grande discipline sont de mises. C'est un atout important dans notre monde sportif régional et je vous souhaite la poursuite de cette implication dans cet art martial...

### Robert Côté

Ce n'est pas facile à 40 ans de batailler avec des plus jeunes quand on a atteint un haut niveau de compétition. Je te souhaite une année 1984 où la compétition te rendra plus heureux...

### Yvan Truchon et Jean Lemieux

Je vous souhaite de reprendre le titre des «55 kilomètres en chaloupes à rames» et la poursuite de vos succès en ski de fond et en course à pied...

### Camille Tremblay

Ton dynamisme et ton travail au Club d'athlétisme jeannois est impressionnant. Je te souhaite la poursuite de ce bénévolat et beaucoup de succès en compagnie de ton épouse aux compétitions de courses à pied...

### Denis Néron

J'espère que tu continueras à l'entraîner en boxe et à représenter Alma sur la scène régionale et provinciale. J'estime que ton départ sonnerait la fin de cette discipline à Alma.

### Au Club de boxe d'Alma

On n'apprendra rien à personne en disant que votre club a perdu des plumes et qu'il est loin de ce qu'il a été à la fin des années 70 et même sous le règne d'Idola Ouellet. Je souhaite une reprise en force de ce sport en 1984: plus de boxeurs, des galas bien organisés. Une remise en question des activités du Club de boxe pourrait mener au succès.

### À Éric Isbister

Pour connaître le succès dans une discipline, il faut s'entraîner comme un forcené. Je te souhaite toute la motivation pour poursuivre ton succès en natation et de rallier Roberval à la Traversée internationale du Lac-Saint-Jean...

### Paul Van Otterdijck

Michel Jean n'a pas été un président facile à remplacer au badminton, mais ton dynamisme assurera une continuité fructueuse. Je te souhaite une année 1984 pleine d'activités et de succès au Club de badminton d'Alma...

### À Mario Tremblay du Canadien

Je te souhaite de rester à Montréal et de revivre dans cette ville et avec cette équipe, les années glorieuses que tu as déjà vécues. Que 1984 soit une année meilleure pour toi et le Canadien que ce qu'on a connu depuis le début de la saison...

### Florent Bouchard

À Saint-Bruno, l'équipe midget «BB» ne connaît pas les succès de celle de l'an dernier. Ça se comprend, vos meilleurs joueurs évoluent avec le Harvey midget. Je te félicite pour le travail que tu accomplis auprès de ces «joueurs de la relève» et plus de succès au chapitre des victoires, après les Fêtes...

### Édith Harvey

Ton succès en ski de fond au niveau québécois rehausse le prestige de cette discipline à Alma. Je te souhaite de poursuivre ton ascension vers l'excellence...

### Langis Côté

La discipline de l'haltérophilie est fort difficile. Je te souhaite un autre championnat canadien en 1984...

### Marc Couture

Tu restes l'un des athlètes de la région les plus remarquables. Ta médaille d'or en haltérophilie aux Jeux du Canada a réjoui tout le monde dans la région. Je te souhaite autant de succès dans la catégorie des seniors...

### Gilles Larouche

A chaque année, on dit que l'omnium de golf qui porte ton nom ne reviendra pas. Je souhaite que tu poursuives cette bonne habitude de présenter ce tournoi et de souigner les succès de certains de nos athlètes...

### Jean-François Lindsay

Percer au Canada dans le monde du racquetball, c'est difficile parce que les Canadiens de l'Ouest sont très puissants. C'est en continuant à t'entraîner et à rencontrer des joueurs de haut calibre que tu va gravir les échelons. Je te souhaite une année 1984 remplie de victoires...

### Jocelyn Normand

Les gens de la région entendent moins parler de toi depuis que tu es à Sherbrooke, mais on sait que tu poursuis ton ascension en haltérophilie au niveau canadien. Je te souhaite de représenter le Canada aux Olympiques de Los Angeles...

### Annie Potvin

L'athlétisme demeure un monde très dur pour l'athlète. Tu restes une inspiration pour le monde sportif régional. Je te souhaite de poursuivre sur cette voie du succès et de connaître ta meilleure année en 1984...

### Pierre Bourdeau

Diriger le Service des loisirs d'Alma, c'est un travail colossal. Le sport almatois se porte vraiment bien et le travail exécuté par toi et ton équipe y est pour quelque chose. Je te souhaite une année 1984 pleine de succès et que le Creps demeure un endroit qu'il fait vraiment bon de fréquenter...

### À Laval Tremblay, Régis Harvey et Sylvain Gagnon

Je vous remercie pour votre collaboration en 1983. Vous êtes des gens vendus au sport: votre apport est remarquable. Je vous souhaite de poursuivre dans la même veine et avec harmonie, en 1984...

### Anthoin Collard

Je te souhaite une année 1984 remplie de succès dans ce nouveau défi que tu t'es donné au Club de racquetball d'Alma...



## Bonne Année!

De la part de Laval Tremblay  
et de toute l'équipe Molson



# On doit s'inscrire avant le quinze janvier

SAINT-BRUNO—Les dirigeants du Tournoi bantam de Saint-Bruno ont fixé au 15 janvier la date limite des inscriptions alors qu'on a prévu le tirage au sort des équipes pour le 22 janvier.

On avise que les 32 premières équipes à rem-

plir la formalité de l'inscription feront les frais de la 15<sup>e</sup> édition de ce tournoi, organisé cette année par le Club Optimiste de Saint-Bruno.

Cette quinzième édition sera présentée du 15 au 19 février prochains. Cette année, le tournoi

regroupera les calibres «BB» et «CC», dans une classe; le calibre «participation B» dans un autre; enfin, le calibre «participation C» dans une troisième classe.

On a cru bon de diviser la classe «participa-

tion» en deux, afin de favoriser les équipes des petites municipalités et de leur permettre de rivaliser entre elles, ce qui était impossible par les années passées. Mentionnons enfin, concernant l'inscription, qu'on a fixé son coût à 60 \$.

# Radio Shack

# SOIREE

# de FIN D'ANNÉE

Les prix de solde expirent le 28 janvier 1984 (Sauf mention contraire)

Les articles montrés peuvent ne pas être disponibles dans tous les magasins. Solde en vigueur tant que les quantités durent.

**rabais de 10% à 40%** sur un choix de jeux et jouets

Radio Shack finit l'année en beauté en offrant un grand nombre d'articles à de super-prix d'aubaine

Un récepteur stéréo pour des moments mémorables

**229.95** ~~379.95~~

**rabais \$150** liquidation

Avec RAM 4 K

**99.95** ~~199.95~~

**Belle valeur à moitié prix**

Enseignez et amusez toute la famille pour moins de \$100 avec le MC-10 — le petit ordinateur qu'on utilise partout! Branchez-le à votre télé couleur. 26-3011

Ordinateur couleur **MC-10**

Le prix de solde du MC-10 expire le 31 déc. 1983

**1/2 PRIX!**

**Slim-Fone® de style pratique**

Blanc (43-334) **39.95** chac.

Brun (43-335) **39.95** chac.

Liquidation À tonalité

Était **84.95** au cat. 1983

**19.97** ~~39.95~~

**1/2 PRIX!**

Casque Nova-40 33-993

**Écoute privée à bas prix**

**ACHAT SPÉCIAL**

**9.95**

**Fer à souder**

64-8808

**rabais 30%**

**13.88** ~~19.95~~

**Détecteur de fumée**

49-8076

**1/2 PRIX!**

**19.95** ~~39.95~~

**Meilleurs sons**

Cellule R47XT 42-2778

**Trim-Fone™ au foyer/bureau**

Cadran universel

**49.95**

Liquidation

Blanc (43-351), brun (43-352)

Était **94.95** au cat. 1983

**rabais 40%**

**169** ~~2.89~~

**209** ~~3.49~~

**Peu de bruit à bas prix**

60 min 44-602 chac.

90 min 44-603 chac.

**Radio Shack**

POLITIQUE RADIO SHACK AU SUJET DES ANNONCES

Les articles de cette annonce ont été choisis antérieurement à cette offre; il peut donc arriver que certains d'entre eux ne soient pas disponibles dans tous nos magasins. Si les marchandises offertes sont épuisées, nous vous offrons un bon de réduction différé, sur les stocks renouvelables seulement, vous permettant ainsi de vous procurer plus tard l'article désiré au prix annoncé. Les prix mentionnés sont en vigueur dans tous les magasins Radio Shack et constituent un maximum pour les Centres de vente autorisés (DÉTAILLANTS) participants. Nous déclinons toute responsabilité quant aux erreurs typographiques. Tandy Corporation détient les droits de propriété de toutes les marques déposées et Tandy Electronics Limited en est un usager inscrit.

Consultez les pages blanches pour le magasin le plus près.

MasterCard VISA AMERICAN EXPRESS

Piles/adaptateurs non fournis

C-90 C-60



## À Roberval

### Une compétition d'attelages

ROBERVAL — Roberval accueillera les 14 et 15 janvier prochains, les meilleures équipes du monde, dans le domaine des courses d'attelages de chiens. Cet événement, de calibre international, en sera à sa première édition. Il a été mis sur pied grâce à un comité organisateur dynamique qui a déjà procédé à son incorporation sous le nom de «Course internationale de chiens de Roberval inc.».

Le nouvel organisme a reçu dès sa naissance, de nombreux appuis, tels le député Michel Gauthier, la Traversée internationale à la nage, la Ville de Roberval ainsi que les principaux clubs d'attelages de chiens du Québec. En outre, Nutribec et Molson ont déjà confirmé leur commandite.

Le projet a pour but d'implanter une compétition de grande en-

vergure à Roberval, autant grâce à la participation d'amateurs que de professionnels, dans le domaine de l'attelage à chiens et d'inscrire la région sur la carte des grandes compétitions internationales en Amérique du Nord aux côtés de celles de Saranac Lake, au New-Hampshire, d'Ely, au Minnesota et de Fairband, en Alaska.

Actuellement au Québec, il n'y a aucune compétition de cet ordre. Roberval marquera donc le pas pour mettre fin à ce paradoxe qui veut que malgré qu'il soit l'un des grands foyers en Amérique du Nord des courses d'attelages de chiens et qu'il fournisse de grands champions internationaux, le Québec n'ait jamais eu de compétition de cette en-

## Honneurs du mois de décembre au hockey midget Ultramar

JONQUIÈRE — Le grand ailier droit des Elites de Roberval, Roger Boutin, a été désigné le joueur par excellence du mois de décembre, dans le Circuit Ultramar midget, division «AA». Il a obtenu 9 points en quatre parties, en décembre, permettant à son équipe de remporter deux matches. A noter que Françoise Girard du Harvey midget a reçu une mention.

Par ailleurs, c'est le Harvey midget d'Alma qui a reçu le titre de meilleure équipe de décembre alors qu'il a ajouté trois victoires, portant sa fiche à treize gains.

Enfin, dans la division «BB», le joueur du mois a été Richard Mungler des Saguenéens de Chicoutimi alors que ce sont les Dynamos qui ont été déclarés la formation du mois avec une fiche de 3 gains et un seul revers.

## Ce soir

### Sixième tranche du Tournoi de billard Molson

ALMA — C'est ce soir, à 19 h 00, que sera présentée la sixième tranche de l'Omnium de billard Molson en vue de la grande finale des Maîtres qui aura lieu en mars. Le promoteur de la compétition, Claude Lavoie, invite particulièrement les visiteurs fervents du billard qui sont à Alma pendant la période des Fêtes, à participer à cette tranche.

Par ailleurs, concernant le billard du lundi, il aura lieu exceptionnellement

## statistiques

### LE HARVEY D'ALMA

Nom	PJ	Buts	Ass.	Pts	Pun. min.
Pierre Godin	13	22	19	41	10
Richard Bellefleur	13	17	21	38	16
Daniel Côté	13	14	21	35	4
Gilles Régner	13	14	21	35	16
Eric Tremblay	13	10	21	31	30
François Girard	13	7	16	23	6
Yves Girard	13	3	18	21	26
Daniel Couture	13	4	10	14	0
Christian Fortin	13	5	8	13	6
Stéphane Dufour	13	2	6	8	14
J.-P. Gaudreault	13	4	2	6	10
Yves Larouche	13	3	2	5	8
Eric Desjardins	13	0	5	5	4
J.-Pierre Hudon	13	0	5	5	20
Claude Gaudreault	13	1	3	4	16

### LA FORMATION DE SAINT-BRUNO

Nom	PJ	Buts	Ass.	Pts	Pun. min.
Sabin Potvin	19	18	17	35	30
Danny Labonté	19	12	14	26	6
Serge Fortin	19	10	15	25	18
Patrice Lachance	19	10	7	17	24
Danny Thibeault	17	6	9	15	41
Bertin Gauthier	17	1	12	13	22
Michel Dufour	18	5	5	10	2
Carl Villeneuve	19	3	4	7	14
Eric Renaud	18	1	6	7	19
Pierre Simard	13	3	3	6	12
Michel Néron	17	1	5	6	2
Patrice Lavoie	17	2	3	5	32
Maxime Ouellet	19	2	5	7	12
Steeve Bolduc	7	1	3	4	6
Mario St-Amant	19	0	4	4	22
Michel Laprise	15	1	1	2	6
Evans Thibeault	5	0	1	1	6

ment jeudi de cette semaine dû à la période des Fêtes. On sait que ce circuit regroupe huit équipes.

## Pee-wee régional

### Match des Étoiles, ce soir, au Creps

ALMA — La Ligue de hockey pee-wee régionale présentera, ce soir, au Creps, à compter de 19 h 30, sa partie annuelle des Étoiles alors que la Division Steinberg affrontera celle de Pepsi. Mentionnons que les Optimistes d'Alma et le SS de Métabetchouan font partie de la Division Steinberg.

Alma a délégué six joueurs sur l'équipe des Étoiles Steinberg, soit Michel Maltais, Jacques Michel, Michel Girard, Mario Depont, Jean-Sébastien Gaudet et Louis Lantin. Du côté du SS, on retrouve Christian Voyer, Rémi Fortin, Nicol Thivierge et Carl Pelletier.

## Certificat d'honneur

Par ailleurs, les Optimistes d'Alma, en collaboration avec la Ligue pee-wee, feront de la soirée marquant le match, un événement inoubliable pour les jeunes qui participeront à la rencontre des Étoiles.

En effet, chaque joueur-étoile recevra un certificat d'honneur de la ligue lors du cocktail offert aux dignitaires et invités ainsi qu'une médaille-souvenir frappée spécialement pour l'occasion.

Mentionnons que la présidence d'honneur du match des Étoiles a été confiée au président du Club Optimiste d'Alma, Jean-Roch Cliche. Pour sa part, le journaliste sportif du Quotidien, Pierre Fellice, agira comme invité d'honneur. Une douzaine d'invités spéciaux rehausseront également de leur présence, cet événement important pour le monde régional du hockey.

## Voeux du Nouvel An

Par Dany GUÉRIN

Nous v'la rendus encore une fois en pleine période des Fêtes. Noël est chose du passé et plusieurs attendent avec impatience le Nouvel An. Comme c'est la coutume à chaque année, nous profitons de ces quelques lignes pour adresser des vœux à quelques-uns des sportifs dont le nom nous passe par la tête. Malheureusement, on ne peut nommer tout le monde because le manque d'espace. Toutefois, je voudrais profiter de la circonstance pour adresser mes meilleurs vœux et une joyeuse période des Fêtes à tous nos lecteurs.

### Le SS de Métabetchouan

Comme a son habitude depuis son arrivée sur la scène du hockey junior régional, le SS de Métabetchouan n'a pas fait exception à la règle cette année en connaissant un lent début de saison pour reprendre par la suite du poil de la bête. Tout ce que nous pouvons souhaiter à cette formation de hockey est de faire aussi bien en deuxième portion du calendrier comme l'équipe nous a habitué par les années antérieures. Et peut-être aussi de causer la surprise lors des prochaines éliminatoires.

### Daniel Villeneuve

Les gens du secteur Sud espèrent grandement que la venue de Daniel Villeneuve derrière le banc du SS portera fruit dès cette année. N'ayez crainte amis sportifs, Daniel connaît son affaire et saura motiver ses troupes. Nous lui souhaitons que ses joueurs fassent preuve d'autant de détermination que lui-même le fait lorsqu'il chausse les patins.

### Richard Lapointe

Le président du Club junior du secteur Sud est un homme qui se dévoue sans compter pour la cause du hockey. Nous lui souhaitons des assistances de huit cents personnes et plus à chacun des matches que le SS disputera à Métabetchouan.

### Vital Côté

A cet éternel sportif de Lac-à-

la-Croix, aussi bénévole impliqué directement dans tout ce qu'il y a d'activités de loisir dans sa municipalité, nous lui souhaitons de continuer son magnifique travail auprès des jeunes et de pouvoir se balader encore souvent du côté de Québec et Montréal pour assister aux matches des Canadiens et des Nordiques.

### Claude Simard

A mon compagnon défenseur au hockey et artilleur émérite de balle molle, Claude Simard, je lui souhaite une autre saison de balle exceptionnelle et de décrocher les grands honneurs de nombreux tournois au cours de la belle saison. J'espère aussi que son mal de dos disparaîtra rapidement et qu'il nous revienne en grande forme.

### Magella Gagnon

Un autre amateur de sport qui, comme le bon vin, s'améliore avec les saisons, Magella demeure un exemple pour les plus jeunes et sa belle personnalité fait que tous les sportifs admirent cet excellent athlète. Nous lui souhaitons de pouvoir pratiquer encore très longtemps le hockey et la balle et de rester toujours aussi humble devant les succès.

### Au SS pee-wee

Lâchez pas les gars même si les victoires sont difficiles à acquérir. Gagner des parties c'est bien beau, mais l'important pour un jeune de 12-13 ans, c'est de s'amuser en jouant au hockey. S'amuser et faire son possible comme le dit l'annonce de télévision c'est tout ce qui compte.

### À tous, JOYEUSES FÊTES

J'aimerais pouvoir continuer à formuler des souhaits à gauche et à droite mais nous arrivons au bas de la page et il faut se limiter. Comme la période des Fêtes coïncide avec le temps de l'année ou presque, tout le monde décomprime un peu, j'espère que les gens en profiteront pour se dégager de la routine quotidienne et de refaire le plein d'énergie. Amusez-vous bien tout le monde...

## Après le match Aiglons-SS

# Vandalisme au Centre sportif de Métabetchouan

MÉTABETCHOUAN (D.G.) — Les dirigeants et les employés du Centre sportif de Métabetchouan se rappelleront longtemps du dernier affrontement entre le SS de Métabetchouan et les Aiglons d'Alma, match présenté au Centre sportif de Métabetchouan mardi soir dernier.

Malgré que les rencontres opposant ces deux formations sont toujours chargées d'étincelles et fournissent du jeu palpitant, aucun incident fâcheux ou geste disgracieux n'étaient venus jusqu'ici briser le spectacle.

Des joueurs des Aiglons ont cependant voulu faire un cadeau de Noël au SS et à la direction du Centre sportif en causant des dommages matériels à l'intérieur de la chambre qui leur étaient assignées.

On ne sait pas si c'est par frustration puisque les Aiglons ont perdu ce match, mais toujours est-il que le vandalisme est un geste répressible, peu importe l'endroit et les circonstances, même si les gestes sont bénins.

D'après ce qu'il nous a été possible d'apprendre, des joueurs des Aiglons ont voulu faire passer leur trop plein d'énergie en arrachant 4 crochets, en démantibulant la poubelle et en emplissant

la toilette de ruban gommé. Pour couronner le tout, on a quitté les lieux en laissant les douches ouvertes.

Évidemment, la surprise a été grande du côté des employés chargés du ménage lorsqu'ils ont constaté les dégâts, surtout que les Aiglons ont toujours fait preuve d'un savoir-vivre exceptionnel et d'un sens de l'étiquette à toute épreuve. L'incident de mardi soir dernier doit être dénoncé pour éviter que de tels gestes se reproduisent à l'avenir.

Rejoint à son domicile lundi soir, le gérant du Centre sportif de Métabetchouan, Jean Savard, nous a affirmé qu'il n'était pas du tout entiché par les événements qui se sont produits et que la facture des dégâts sera envoyée à la direction de la formation junior d'Alma.

Celui-ci a également mentionné que le président des Aiglons, Clément Harvey, lui a donné un coup de fil le lendemain pour s'excuser. Il est à espérer que la direction du circuit junior condamnera de telles mesures car s'il fallait que toutes les équipes s'adonnent à ce p'tit manège, ce serait la foire générale dans les amphithéâtres sportifs.



la caisse populaire d'alma

«On est à la fine pointe du progrès!»

au service de ses membres, de même qu'aux entreprises commerciales et industrielles du milieu



ACTIF: 25 156 797 \$

RÉSERVE: 554 033 \$

TAUX DE CROISSANCE: 30%

SERVICE DE GUICHET  
AUTOMATIQUE

- 19 EMPLOYÉS
- 8 191 SOCIÉTAIRES

Partenaire clef de Corvée habitation,  
Partenaire de taille de tous ses  
sociétaires à la PME et aux  
commerces.

Les membres ont donc toute les  
raisons d'être fier et peuvent être  
confiant en son avenir.

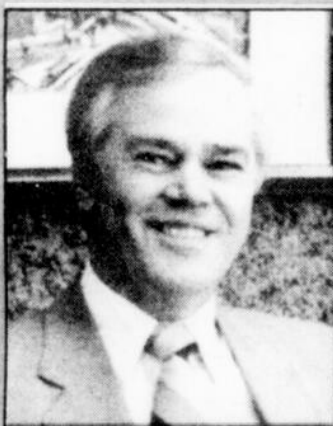

Laurent Savard  
Directeur-général

CONSEIL D'ADMINISTRATION

Jean-René Guillot, président  
Bernadette Desbiens, vice-prés.  
Benoit Couture, secrétaire  
Gilbert Lapointe, administrateur  
Raymond Desjardins, adm.  
Laurent Harvey, adm.  
Lina Boivin, adm.

COMMISSION DE CRÉDIT

Gilles Jauvin, président  
Solange Gobeil, secrétaire  
Gracien Martel, commissaire

CONSEIL DE SURVEILLANCE

Nicole Guay, présidente  
Gervaise Boudrias, secrétaire  
Marcel Bouchard, conseiller



Robert Gaudreault  
Directeur des prêts



la caisse populaire d'alma

«Une ressource naturelle»

600, rue Collard O., Alma, 662-6671