L'ÉVÉNEMENT JOURNAL

L'ÉVÉNEMENT JOURNAL

78e année — No 39 — QUEBEC, JEUDI 29 JUIN 1944 — 3 CENTS LE NUMERO

BIBLIOTHEQUE
HOTEL DU GOUVERNEMENT
GRANDE ALLEE
QUEBEC QUE

Appels téléphoniques — Le jour ★-7116
SERVICE DE NUIT — De 6 heures du soir à 8 heures et demie du matin — Samedi après-midi, dimanche et jours de fête.
Rédacteur en chef et chef des nouvelles 6484
Sport 6815
Abonnements 3-4220
Nouvellistes 7116

LES ÉLECTIONS LE 8 AOÛT

Godbout annonce pour aujourd'hui la dissolution de la 21e Législature

Ces deux nouvelles importantes ont été communiquées au public par le premier ministre, dans le discours qu'il a prononcé hier soir à la radio. — M. Godbout fait une revue de tous les actes de son gouvernement depuis son accession au pouvoir, en 1939. — L'étatisation de la Montreal Power et l'incident Bouchard.

Les Chambres provinciales seront dissoutes aujourd'hui et les élections provinciales auront lieu le mardi, 8 août prochain, a annoncé l'hon. Adélard Godbout, hier soir, dans le discours qu'il a prononcé à la radio.

Le premier ministre s'est exprimé en ces termes pour communiquer cette nouvelle à la province toute entière, dès le début de son discours :

"C'est demain, le 29 juin, que les Chambres provinciales seront dissoutes. C'est le mardi, 8 août, que l'électeur, par son vote, rejettera dans l'oubli les boutefeux qui agitent et tentent de salir la province depuis plus de quatre ans".

M. Godbout a proclamé son intention, en prenant la parole, de faire la lutte sur le terrain provincial "et ne nailleurs".
faire la lutte sur le terrain provincial "et non ailleurs".
d'une province exerce comme chacun de vous son droit de critique et de suffrage. Lorsque le moment viendra pour le gouvernement de M. King de rendre ses comptes aux électeurs de notre province, je n'hésiterai pas une seconde à exprimer mon avis sur les questions du débat, à dire le bien ou le mal que je pense de la législation d'Ottawa, à définir mes propres positions dans tous les domaines qui ressortissent, non pas à l'Assemblée législative, non pas aux départements et aux services de l'administration provinciale, mais à la Chambre des Communes et aux organismes de l'Etat fédéral".

Et il a ajouté aussitôt, sur ce chapitre :

Défi à M. Duplessis

"Nous nous engageons donc aujourd'hui dans une campagne provinciale, où le gouvernement provincial rendra compte des actes qu'il a posés dans le domaine provincial. Nous aurons ensuite l'occasion de nous prononcer sur la politique du gouvernement fédéral, soit pour en applaudir, soit pour en censurer les auteurs. Nous ferons ainsi la lutte sur le terrain qui nous est propre et non ailleurs ; et nous défions M. Duplessis ou tout autre hâbleur de nous y rencontrer sans se couvrir de honte".

Le premier ministre a affirmé que M. Duplessis s'efforce d'éviter la politique provinciale parce que "son passé politique n'est pas au nombre des sujets qu'il lui plaît de discuter en public". Il a ajouté que les déclarations du chef de l'Union Nationale, depuis 10 ou 12 ans, forment un chapitre étrange de notre vie politique".

Après avoir rappelé qu'en 1936, M. Duplessis s'engageait à mettre le trust de l'électricité à la raison, M. Godbout a continué en disant que dès son arrivée au pouvoir, le chef de l'Union Nationale a mis sur pied une centrale électrique dans un coin reculé de la province, le Témiscamingue. "La construction de l'usine du Témiscamingue", a-t-il poursuivi, "fut entreprise dans des conditions si onéreuses que les adversaires de l'étatisation de la Montreal Power s'autorisent aujourd'hui de cette faillite pour prétendre que l'Hydro coûtera plus cher à l'usage que le monopole qu'elle remplace".

Le premier ministre se demande si l'on n'est pas en droit de penser que M. Duplessis avait résolu, dès 1936, "de saper le mouvement qui se dessinait au sein du peuple en faveur de l'étatisation de la Montreal Power.

"Que M. Duplessis choisisse", a-t-il ajouté. "Ou bien il a fait sciemment le jeu du trust en ruinant d'avance la centrale du Témiscamingue, et alors il est indigne d'accepter une responsabilité dans la vie publique ; ou bien il a ruiné sa centrale par incompétence, ignorance ou incurie, et alors il n'a qualité ni pour le rôle qu'il joue aujourd'hui dans l'opposition, ni pour le rôle qu'il voudrait jouer s'il pouvait jamais arriver au pouvoir".

Un monopole détruit

Le gouvernement actuel, a affirmé M. Godbout, a "détruit le monopole de la Montreal Power". Après avoir déclaré qu'il n'est pas "un partisan du socialisme d'Etat", qui vise à la nationalisation de tous les services publics et de toutes les entreprises exploitant une richesse naturelle", M. Godbout a dit : "L'abolition d'un monopole devenu abusif et la création, à sa place, d'une régie d'Etat ne compromettent nullement la liberté d'entreprise". Il a soutenu que l'Hydro a mis fin au régime absurde selon lequel, en dépit des ressources hydro-électriques immenses de notre province, l'usager québecois payait son électricité plus cher que celui de l'Ontario, bien que cette province achetât de nous une partie importante de son énergie hydroélectrique.

"Elle (l'Hydro) a déjà réduit les taux de $2,210,000 par an dans la seule région de Montréal, et trois autres entreprises hydroélectriques ont emboité le pas en réduisant les leurs de plus d'un million de dollars", a poursuivi le premier ministre. "Elle: a pu le faire parce qu'elle est libérée de l'impôt fédéral de six millions par année que la Montreal Power devait payer sur ses profits et dont l'usager domiciliaire, industriel ou commercial faisait les frais. Elle a pu le faire aussi parce qu'elle ne paiera plus de dividendes sur un capital mouillé. Elle a pu le faire, en un mot, parce que l'Hydro-Québec n'a pas été créée pour alimenter le trésor provincial, mais bien pour desservir les usagers à meilleur compte et nous permettre de compléter le plus tôt possible l'électrification si nécessaire de nos campagnes.

L'Hydro, c'est notre bien

"N'oubliez donc pas, mes chers amis, que l'Hydro-Québec est votre bien. Grâce à vous, elle fait maintenant partie du patrimoine national. Je vous demande d'en défendre l'existence et le progrès contre tous les requins de la haute finance et les démagogues de la basse politique".

Le premier ministre a déclaré, ensuite, que l'attention de son gouvernement s'est étendue à tous les domaines. Et dans la deuxième partie de son discours, il a passé en revue les actes de l'administration depuis 1939. Il a parlé, d'abord, de l'assainissement des finances et fait le procès de la gestion financière de l'U. N. qui a fait surgir "le spectre de la banqueroute". Puis, il a souligné les réformes apportées dans le domaine de l'agriculture, le domaine de la colonisation, le domaine ouvrier, le domaine social, le domaine de l'éducation. "Notre législation sociale est saine et féconde", a-t-il dit.

M. Godbout a rappelé l'établissement d'un ministère du Bien-être social, les avantages nouveaux donnés aux mères nécessiteuses, l'institution de la Commission du service civil, l'octroi du suffrage aux femmes de la province, la mise en vigueur de la fréquentation scolaire obligatoire, de la gratuité et de l'uniformité des manuels scolaires, le règlement du problème financier de l'université de Montréal, etc.

Puis, ayant affirmé que "l'étatisation de la Montreal Power, si importante soit-elle, n'est qu'un élément de notre redressement", le premier ministre a proclamé sa volonté de "secouer et bannir à jamais le réflexe d'infériorité économique qui nous a trop longtemps retardés et même paralysés". Le passé "est pour nous une source d'enseignement et une source de foi. Il n'a été que pour que le présent et l'avenir soient..."

Plan décennal à compléter

"L'avenir des Canadiens français est notre raison de vivre et de travailler . . . Au cours des cinq années de notre administration, nous pouvons nous rendre le témoignage d'avoir accompli une besogne vraiment constructive, d'avoir posé des jalons irremplaçables sur la route du progrès national. Mais cinq ans ne sont pas assez pour terminer une tâche colossale, pour exécuter et mener à sa fin le plan décennal que nous nous sommes tracé . . . Voulez-vous qu'ensemble nous poursuivions cette oeuvre ? . . . Dans la présente lutte électorale, nous abandonnons à M. Duplessis et aux échauffés du Bloc Po-

(Suite à la page 9, 1ère col.)

Médaille dont la frappe est contremandée

Rome, 29. — (P. A.) La frappe d'une médaille montrant le pape Pie XII en prière au milieu d'une foule implorant la protection pour le sol romain bombardé par les aviateurs américains le 19 juillet dernier, et devant être présentée au Souverain Pontife hier, a été contremandée subitement par les autorités ecclésiastiques, a révélé hier un communiqué du Vatican, sans donner le motif de cete décision.

Enquête sur l'embauchage

Ottawa, 29. — (P. C.) Le ministre du Travail, l'honorable Mitchell, a révélé hier soir l'existence de plans devant permettre la tenue d'une enquête sur les possibilités d'embauchage pour l'après-guerre, dans les usines employant 200 ouvriers ou plus. L'industrie en général serait affecté par cette enquête, mais la construction, les bureaux du gouvernement, les établissements de la défense, les compagnies de la Couronne et les hôpitaux seraient exclus. Des enquêtes moins étendues seraient entreprises plus tard dans les industries moins considérables.

Caen menacé de trois côtés

Des forces britanniques sont à moins de quatre milles au sud-ouest de la ville et à deux ou trois milles au nord et au nord-est. — Trois divisions blindées allemandes sont repoussées. — Mauvais temps.

G. Q. G. des forces expéditionnaires alliées, 29. — (P. A. — Par James M. Long, correspondant de guerre de la Presse Associée) Des forces anglaises ont pris hier soir le port intérieur tant convoité de Caen dans une formidable tenaille d'acier, parvenant jusqu'à un point situé à moins de quatre milles au sud-ouest de la ville au cours de la plus grande bataille de tanks de l'invasion de la Normandie et continuant de descendre du nord et du nord-est jusqu'à des distances de deux et trois milles de la ville.

L'attaque livrée sur l'aile sud-ouest refoula au moins trois divisions blindées de l'ennemi, semant "la plus grande confusion" parmi elles, dit un officier d'état-major du Q. G. allié en campagne. Des dépêches du front disent que l'ennemi est dans une grande confusion sur toute la longueur du front et qu'il tente en vain d'enrayer l'avance impitoyable des Anglais. L'artillerie canadienne participe à l'offensive.

Tard hier soir un communiqué du Q. G. annonça qu'en dépit de la mauvaise température et d'une opposition intense, les Anglais continuaient de progresser.

L'infanterie et les blindés percèrent la ligne ennemie de la rivière Odon sur une longueur de deux milles au sud de Tourville, dit le communiqué, en ajoutant : "Notre avance se poursuivit vers le haut plateau de l'Odon".

Cette ruée gagna au moins deux milles au delà de l'Odon et atteignit un point situé à moins de deux milles et demi de l'Orne, rivière sur les bords de laquelle se trouve Caen.

D'autres forces anglaises avancèrent jusqu'à deux milles au nord de Caen et à trois milles au nord-est, prêtes à attaquer de front cependant que le mouvement pivotant se referme rapidement par l'ouest et le sud-ouest sur la ville.

La position allemande dépassée au village de Rauray, au sud-est de Fontenay et à l'ouest de Caen, fut nettoyée au cours de la journée. Le communiqué dit que la résistance à cet endroit fut opiniâtre.

Ross Munro, correspondant de guerre de la P. C., relate :

"Les forces anglaises franchirent sept milles en trois jours dans des conditions difficiles et le succès actuel a énormément contribué à améliorer toute la situation dans ce secteur".

Dans la péninsule de Cher-

(Suite à la page 9, 7e col.)

Quatre colonnes rouges avancent vers Minsk après avoir pris Mogilev, Lepel et Osipovich

Elles ont aussi complété l'encerclement de Bobruisk. — Les Soviets ne sont plus qu'à cinquante milles de Minsk, capitale de la Russie Blanche. — Deux généraux allemands capturés dans Mogilev. — En Finlande.

Londres, 29 — (P.A.) — Fonçant vers Minsk, capitale de la Russie Blanche, quatre puissantes armées soviétiques ont à peu près terminé la destruction de la ligne allemande Vaterland en s'emparant des cités fortifiées de Mogilev, Lepel et Osipovichi et en complétant l'encerclement de Bobruisk, a-t-on annoncé hier à Moscou.

En même temps, plus de 1,000 autres localités de la zone de combat étaient prises dans la journée d'hier tandis que l'armée rouge s'avançait vers les places réputées les mieux défendues du front oriental.

Mogilev est tombé aux mains du colonel-général Matvei Zakharav et de sa 2e armée russe blanche après vingt-quatre heures d'une bataille ardente. La nouvelle de la prise de Mogilev a été annoncée par Staline dans un des deux ordres du jour émis hier.

Au cours de leur campagne pour chasser les Allemands de leur dernière forteresse sur le Dniéper, les Russes ont capturé deux généraux allemands, le lt-général Bammler et le major-général Ermansdorf et ont mis en déroute la 12e division d'infanterie nazie.

La capture de Pepel place la 1ère armée balte du général Ivan Bagramian à environ 20 milles de la frontière polonaise d'avant-guerre, le point le plus avancé atteint par les Russes sur le front nord-centre.

Des dépêches du front disent que les Soviets, qui ont lancé leur formidable offensive vendredi dernier, sont à moins de 50 milles de Minsk et il semble possible que cet objectif soit atteint d'ici à quelques jours.

Osipovichi, à 20 milles au sud-est de Minsk, sur le chemin de fer Minsk-Bobruisk, a été capturé par un mouvement de flanc de la 1ère armée russe blanche du général Konstantin K. Rokossovsky qui a en même temps complété l'encerclement de Bobruisk. Le second ordre du jour de Staline a appris cette nouvelle au monde.

La campagne autour de Mogilev qui a permis aux Russes de percer la seconde ligne de défense ennemie dans la région a amené la prise de plus de 350 localités dont le district de Shklov et de Bykhov et la libération du dernier tronçon du chemin de fer reliant Leningrad à

(Suite à la page 9, 6e col.)

Attaque vers St-Lô

Londres, 29. — (PC) Radio-Paris a annoncé de bonne heure ce matin que le 2e corps américain avait déclenché une attaque en direction de St-Lô et qu'une violente bataille était engagée.

Les Alliés à 30 milles de Livourne

Rome, 29. — (P.A.-Par Noland Norgaard, correspondant de guerre de la Presse Associée). Des troupes américaines de la 5e armée ont progressé, jusqu'à moins de 30 milles de la grande ville de Livourne, sur le littoral occidental de l'Italie, après avoir pris San Vincenzo, et sur les deux côtés du lac Trasimène, en Italie centrale, des unités de la 8e armée anglaise enregistrèrent des gains limités en dépit d'une opposition opiniâtre.

San Vincenzo, petite ville côtière qui avait été transformée en forteresse, tomba à la suite d'un furieux engagement qui dura toute la nuit.

Partout en travers de la péninsule les Allemands se cramponnerent résolument à chaque position défendable, profitant de tous les accidents de terrain.

Les principaux points de l'attaque de la 8e armée furent à l'est et l'ouest du lac Trasimène, 80 milles au nord de Rome. Gioilla, cinq milles au nord-ouest de Chiusi, sur le côte ouest du lac, fut pris par une force de tanks de la 8e armée après un combat de six heures. Sur le côté est, une autre force s'empara de deux hauteurs à cinq milles au nord de Pérouse.

A quatre milles dans l'intérieur à partir de San Vincenzo, des forces blindées américaines cernerent et prirent la ville de Sasseta après un bref et violent engagement avec des unités d'une division d'élite de SS. Elles occupèrent aussi le village de Chiusdino, 17 milles au sud-ouest du centre de communications de Siena. Des forces françaises avancèrent de leur côté jusqu'aux environs de Sam Quirico d'Orcia, 22 milles au sud-est de Siena, après avoir repoussé des contre-attaques nazies.

Sept gros bombardements alliés effectués contre quatre pays de l'Europe occupée

Ces pays sont la France, l'Allemagne, la Roumanie et la Bulgarie. — Les bombes sont lancées sur des aérodromes, des chemins de fer, des puits et des raffineries de pétrole, etc. — E-boats incendiés.

Londres, 29. — (P.A.)— Par Gladwin Hall, de la Presse Associée. — Dans l'une de leurs manifestations de puissance aérienne les plus impressionnantes de toute la guerre, les Alliés ont effectué hier sept gros bombardements dans quatre pays européens, martelant d'importants ouvrages ennemis sur tout le parcours depuis la France jusqu'à la Roumanie.

Décollant d'Angleterre, des flottes de bombardiers anglais et américains volèrent simultanément en plein jour pour la première fois, atteignant une série d'objectifs depuis des aérodromes français jusqu'à des chemins de fer en Allemagne même.

La force aérienne de la Méditerranée, comprenant quelque 500 gros bombardiers et des chasseurs d'escorte, pilonna des raffineries de pétrole à Bucarest, des cours de triage à Chitila, Roumanie, sur la route de Bucarest à partir des puits de pétrole de Ploesti, et un aérodrome allemand à Karlova, Bulgarie.

Le groupe des gros bombardiers américains postés en Angleterre se partagea en trois forces de fatigue, l'une se dirigeant sur les cours de triage de Sarrebruck, au delà de la frontière allemande, la deuxième fi-

(Suite à la page 9, 6e col.)

Guy La Chambre aurait été libéré

New-York, 29. — (PA) La radio berlinoise a annoncé hier soir que M. Guy La Chambre, ancien ministre français de l'Air, a été libéré d'un camp d'internement par le maquis français, mais qu'il est retourné à Vichy et s'est livré de lui-même au gouvernement français.

En acceptant la candidature, Dewey dit qu'il entre en campagne libre de tout engagement

J'entreprends cette grande tâche les mains absolument libres, dit-il. — Je ne prendrai d'engagement qu'à l'endroit du peuple américain, ajoute-t-il. — Il faut gagner la guerre et la paix. — La police du monde.

Chicago, 29 — (PA) — Le gouverneur Thomas-E. Dewey, de New-York, a accepté hier soir d'être le candidat républicain à la présidence, en demandant à son parti de "faire face audacieusement" au double devoir de gagner la guerre et d'établir une paix durable. Dewey déclara aux délégués, qui espéraient qu'il accepterait la candidature:

"J'entreprends cette grande tâche les mains libres. Je n'ai fait aucune promesse, n'ai pris aucun engagement, explicite ou implicite, à l'égard d'aucun homme ou femme. Je n'en prendrai aucun, excepté à l'endroit du peuple américain".

Affirmant que "nous n'assurerons pas la paix du monde seulement par des mots", Dewey réaffirma son appui à la déclaration de l'île Mackinac, déclaration dans laquelle le parti républicain se déclarait en faveur de la participation des Etats-Unis dans une organisation de sécurité internationale.

Les membres du parti attendaient avec impatience l'expression de ses vues sur cette question. Ces derniers prétendaient que l'opinion du

(Suite à la page 9, 6e col.)

Ancien premier ministre français arrêté

New-York, 29. — (PA) L'agence allemande Transocéan a annoncé hier soir que Frédéric François-Marcel, financier français qui fut premier ministre durant quelque temps en 1924, a été arrêté à Grenoble et accusé d'abus de confiance.

Le Huron fait sauter un chalutier nazi

G. Q. G. des forces expéditionnaires alliées, 29 — (PC) — Le destroyer canadien Huron, en compagnie du destroyer anglais Eskimo, fit feu sur trois chalutiers allemands au large des îles de la Manche d'une distance de près de cinq milles, et il raccourcit rapidement cette distance pour en faire sauter un et forcer l'équipage du deuxième à mettre ses chaloupes à la mer. Ce deuxième bateau fut coulé par la suite à coups de canon. Le troisième chalutier put fuir, mais le communiqué du Q. G. dit qu'il est probablement avarié.

Ces destroyers de la classe Tribal faisaient la patrouille autour des îles situées au large du littoral français lorsqu'ils rencontrèrent les bateaux ennemis.

HOTEL MONTCALM
161-169 rue St-Jean, Québec, P. Q.
Chambres simples, avec eau courante, $1.25 avec douche $1.50 : avec bain $1.75 en montant.
Repas table d'hôte $0.75.

Il y aura rupture des relations entre la Finlande et les E.-Unis

L'entrée des Allemands en Finlande ne peut donner à ce pays l'excuse qu'il se bat uniquement pour régler ses propres affaires. — Risto Ryti, Linkomies et Tanner se sont soumis à la pression allemande.

Stockholm, 29 — (PA) — Le parti social-démocratique finnois a ordonné à ses cinq membres du cabinet, dont le ministre des Finances Vaino Tanner, de se retirer du gouvernement Ryti-Linkomies qui a plongé la Finlande dans une collaboration absolue avec l'Allemagne et ouvert les portes du sud du pays aux troupes nazies.

Stockholm, 29. (P.A.) — Des rapports dignes de foi reçus ici mandent que les Allemands envahissent Helsinki comme des sauterelles à la suite du coup d'Etat imprévu qui a livré la Finlande au Reich.

Hier soir, tout laissait croire à une prompte rupture des relations entre la Finlande et les Etats-Unis.

La Finlande ne peut plus prétendre qu'elle se bat uniquement pour régler ses propres affaires. A la suite du président Risto Ryti, le premier ministre Edwin Linkomies et le ministre des Finances Vaino Tanner se sont inclinés sous la pression nazie.

Ne voulant pas courir le risque de soumettre cette décision au parlement — un témoin oculaire a déclaré qu'elle aurait éprouvé une défaite absolue —, les chefs finnois s'entendirent avec le ministre des Affaires étrangères nazi Von Ribbentrop, le feld-maréchal Wilhelm Keitel, le général Alfred Jodl et le colonel Eduard Dietl, et invitèrent la population à appuyer ouvertement et militairement l'Allemagne.

(Suite à la page 9, 6e col.)

Les républicains chargent Dewey de faire la lutte à Roosevelt

Le gouverneur de l'Etat de New-York est élu par 1,056 voix contre une. — Le gouverneur John-W. Bircker, de l'Ohio, sera candidat à la vice-présidence. — Un fermier du Wisconsin vote pour MacArthur.

Chicago, 29. — (P.C.) — Le gouverneur Thomas-E. Dewey, de New-York, est le candidat républicain à la présidence mais son compagnon de lutte, le gouverneur John-W. Bricker, de l'Ohio, lui a volé la vedette à la 23e convention national du parti républicain.

Une armée enthousiaste de délégués a acclamé hier le gouverneur Dewey, qui recueillit 1,056 des 1,057 votes. Mais l'enthousiasme atteignit son paroxysme lorsque Bricker se retira de façon dramatique de la course à la présidence, permettant un choix presque unanime de Dewey et réglant le problème que constituait le choix d'un candidat à la vice-présidence.

La convention la plus calme encore tenue par les républicains fut remuée par des applaudissements frénétiques par le geste de Bricker et le discours improvisé dans lequel il renonça à ses aspirations personnelles.

"Je suis plus intéressé dans la défaite de l'absolutisme du New Deal que dans la présidence des Etats-Unis" ,déclara-t-il.

Un fermier du Wisconsin, Grant Ritter, de Beloit, fut le seul délégué à refuser de voter pour Dewey. Il donna son vote au général MacArthur, commandant en chef allié dans le sud-ouest du Pacifique. La nomination de Bricker fut unanime.

A l'exception du discours d'acceptaton de Dewey, la convention était une journée en avant de son temps. Les hommes chargés de l'entretien du Chicago Stadium purent commencer à nettoyer la place, où les démocrates choisiront leur candidat le 19 juillet prochain.

Philippe Henriot, le Goebbels français, assassiné à Paris

Par un groupe de personnes que l'on croit liées à l'underground. — Les assaillants ont pu s'enfuir. — Ministre de la Propagande dans le gouvernement de Vichy. — Laval offre ses sympathies. — Le premier à tomber.

Londres, 29. (P.A.) — Des exécuteurs de l'underground français ont frappé froidement dans Paris hier matin, tuant Philippe Henriot, ministre de la Propagande de Vichy, et échappant apparemment indemnes à la police et aux nazis.

De quinze à 20 hommes en uniforme, des patriotes, envahirent la demeure du "Goebbels de France" et l'abattirent dans sa chambre à coucher, dit la radio axiste. Aucune émission ennemie ne parla d'arrestation par la suite, et Pierre Laval, chef du gouvernement de Vichy, n'en fit pas mention dans l'allocution de sympathie qu'il prononça par après. L'agence allemande Transocéan dit que les assaillants purent fuir.

Une dépêche de Madrid à la Presse Associée dit, toutefois, d'après des rapports parvenus à la frontière espagnole, que Henriot fut tué par l'un de ses propres gardes du corps dans son bureau à la suite d'une querelle avec d'autres propagandistes de Vichy concernant les politiques actuelles.

Un article de fond que Henriot écrivit lundi dans l'Echo de Nancy donnait à entendre qu'il croyait la cause allemande perdue, disant : "La France est maintenant un champ de bataille et il est trop tard pour gémir".

Ce coup des patriotes a réduit au silence l'une des voix les plus détestées en France. Depuis sa nomi-

(Suite à la page 9, 7e col.)

Le lieut.-général Miles C. Dempsey commande la 2e armée britannique

Sur le front normand. — Il succède au général Kenneth Anderson. — Un officier bien connu des Canadiens. — Il a été chef d'état-major du général MacNaughton, en Angleterre. — Soldat d'une énergie infatigable.

(Par Ross Munro, correspondant de la Presse Canadienne) —

Avec les Canadiens, en France, 29. — (PC) Le lieutenant - général Miles-C. Dempsey dirige les forces de la 2e armée britannique qui envahissent l'Europe, annonçait-on hier.

Les Canadiens qui sont outremer le connaissent depuis le lendemain de Dunkerque. En juillet 1940, le 7e corps a été formé, dans le sud de l'Angleterre, pour prévenir la menace d'invasion allemande. C'était un ensemble de troupes canadiennes et britanniques, y compris la première division canadienne, et durant l'automne, la seconde division canadienne. Le général McNaughton était le commandant du Corps, et Dempsey était son chef d'état-major.

Durant tout l'été et tout l'automne de cette année, Dempsey a travaillé avec l'état-major canadien en parfaite harmonie, et, même lorsqu'une unité entièrement canadienne fut formée, le 25 décembre 1940, il resta en charge durant plusieurs

(Suite à la page 9, 6e col.)

200,000 hommes perdus en six semaines

New-York, 29. — (PC) L'Allemagne et ses alliés "ont perdu plus de 200,000 hommes en morts, blessés et prisonniers, sur les trois fronts de guerre, durant les six dernières semaines", rapportait hier la BBC dans une émission à l'intention de l'armée allemande. En France seulement, depuis le débarquement allié, les nazis ont perdu 75,000 hommes, dont 32,000 morts.

Candidat libéral

La Sarre, Abitibi, 29. — (Dépêche spéciale) — M. Jules Lavigne a été choisi à l'unanimité hier, au cours d'une convention, comme candidat libéral dans le comté d'Abitibi-est, en vue des élections provinciales du 8 août prochain.

L'ÉVÉNEMENT JOURNAL

* * *

L'heure du bain

Les ardeurs du soleil qui nous prennent par surprise refoulent vers les plages les citadins ruisselant de sueurs, qui, dans l'onde limpide et fraiche, se rient de la chaleur. Les bains font partie intégrante de notre régime estival. Sous d'autres cieux, les gens sont moins fortunés que nous. On rapporte qu'à Paris, les bains publics sont fermés; la Kommandatur nazie en a décrété ainsi devant la rareté du combustible et du personnel; les Parisiens feront un sacrifice de plus. Jadis il y a moins d'un siècle, les gens s'en passaient également pour d'autres motifs, parce qu'ils en ignoraient l'action bienfaisante et les vertus; sous le règne d'Elizabeth, l'usage du bain se bornait à une seule immersion par mois et c'est la reine qui en donnait l'exemple dans le bain luxueux qu'elle avait installé dans son palais. C'était donc un luxe des grands et des rois. Aux Etats-Unis, le premier bain à eau courante installé à la Maison Blanche remonte à moins d'un siècle; l'état de Virginie frappa d'une taxe de $30 l'installation de chaque bain dans les demeures; l'Etat de Massachusetts alla plus loin et les prohiba sous peine d'une forte amende. Et ce puritanisme mesquin et pointilleux s'exerça jusqu'à l'aurore du 20e siècle. Les moeurs se sont régénérées depuis !...

Gazette rimée

Candidature

L'attrait de la politique
éblouit les jeunes gens
qui ont de la rhétorique
et pas encore d'argent.

Pour une candidature
plus d'un aura compromis
avec sa cléricature
son crédit chez les amis.

On comprend chez la jeunesse
cette ardeur aux bons combats ;
elle a, certes, sa noblesse
cette passion des débats.

Mais je voudrais qu'on m'explique
par quel travers du cerveau
tel homme arrivé s'applique
à tout risquer de nouveau ?

Chef d'une législature
dans le plus puissant Etat,
monsieur Dewey s'aventure
en téméraire combat.

Il voudrait la présidence
et, pour avoir cet honneur,
il perd avec la prudence
son titre de gouverneur.

Vous verrez ce qui arrive
quand on a tant d'ambition :
une épave à la dérive
gênant la navigation !

Le rimailleur

Les trois batailles

Avec tout son état-major, Hitler est au désarroi. Les armées alliées enserrent, de trois côtés à la fois, sa forteresse de l'Europe, pendant que les escadrilles de bombardiers assaillent ses troupes à l'intérieur, pilonnent ses voies de ravitaillements, ravagent ses aéroports, détruisent ses magasins de munitions et désorganisent sa machine de guerre. La capture de Cherbourg marque le prélude d'une vaste manoeuvre d'offensive que le général Montgomery ne tardera pas de déclencher sur ses ennemis qu'il connait de vieille date ; en même temps, les Russes agissent de concert, dans l'est, et, après la reprise de Vitebsk, ils foncent maintenant sur Minsk, dans un suprême effort pour déloger totalement les Allemands du dernier rempart qu'ils possèdent en Russie Blanche. Enfin, en Italie, la 8e armée britannique et la 5e armée américaine poursuivent leur série de conquêtes qui les portent à quelques milles de Livourne et de Florence; les Allemands dévalent vers le nord de l'Italie dans une retraite désordonnée et depuis la chute de Rome ils ont reculé de 115 milles. Cette intense activité sur les trois fronts jette les généraux de Hitler dans une vive angoisse, et les services de propagande nazie ne parviennent guère à chasser les nuages d'inquiétude qui s'amoncellent sur le peuple allemand. Après quatre longues années de lutte, la population est moins confiante à Berlin, à Breslau, à Dresde, à Munich, à Stuttgart, à Francfort : elle sent tourner le sort des armes. Quel espoir peut-elle compter sur les 300 divisions de la Reichwher, fortes de 3,000,000 d'hommes tout au plus contre les 4,000,000 de soldats russes, les 4,000,000 de troupes anglaises, américaines et canadiennes qui s'affrontent sur les trois champs de bataille de l'Europe !

Lévis
ET LA RIVE SUD

Beaucoup de papier

Mardi soir, dans Lévis et Lauzon, les camions et voitures de ces deux villes ont passé à domicile pour faire la cueillette du vieux papier, des vieux journaux et revues et des cartonnages en faveur des comités de récupération. Les citoyens de ces deux villes ont répondu généreusement à l'appel fait en faveur de la grande campagne nationale de récupération, afin de permettre d'alimenter les moulins de papier du pays et en même temps pour aider à la victoire finale et au retour des nôtres.

A Lévis, on a recueilli environ un char de ce papier que l'on est occupé à presser et, dès que ce travail sera terminé, ce troisième char sera expédié. Le comité de récupération de Lévis remercie tous ceux qui ont bien voulu répondre à la demande faite.

A Lauzon, on a recueilli deux gros camions remplis de ce papier qui a été pressé et expédié au lieu ordinaire. Le comité de récupération de Lauzon désire remercier tous ceux qui ont ainsi fait largement leur part et ont répondu avec plaisir à la demande qui leur avait été faite.

Cercles de tempérance

Une soirée, organisée par les Cercles Lacordaire et Ste-Jeanne d'Arc de Villemay, aura lieu ce soir, à 8 heures 30, en la salle paroissiale du Christ-Roi.

Trois diplômées

Mlle Annette Aubert et Françoise Dumont, de Lévis de Pintendre, ont reçu de l'Ecole Normale de Lévis leur diplôme complémentaire avec la note distinction et Mlle Carmelle Samson, de la même paroisse, a reçu son diplôme élémentaire avec la note distinction.

Les cours de solfège sur la rive sud

M. Guillaume Dupuis, directeur des cours de solfège offerts gratuitement à la population de la rive sud par le gouvernement provincial, vient de rendre public le résultat des examens pour l'année 1943-44.

La première place revient à Mlle Gabrielle Gourdeau, qui, à l'examen théorique, a conservé 37 points et demie sur 40. Par ordre de mérite, voici les principales diplômées de l'école de Lévis : 1ère, Mlle Gabrielle Bourdeau; 2ème, Mlle Cécile Carrier ; 3ème, Mlle Thérèse Sawyer ; 4ème, Mlle Lorraine Langlais ; 5ème, Mlle Pauline Carrier ; 6ème, Mlle Maud Martineau ; 7ème, Mlle Jeannine Côté ; 8ème, Mlle Jeanne d'Arc Cantin ; 9ème et 10ème, ex-aequo, Mlles Thérèse Cantin et Lilianne Bouchard ; 11ème et 12ème, ex-aequo, Mlles Monique Dorval et Thérèse Plourde ; 13ème, Mlle Corinne Morisset ; 14ème et 15ème, ex-aequo, Mlles Estelle Samson et Anne-Marie Gagnon ; 16ème, Mlle Marie-Paule Lefrançois ; 17ème, Mlle Noella Lambert ; 18ème, Mlle Pauline Beaulieu ; 19ème, Mlle Hélène Cantin ; 20ème, Mlle Gertrude Patry, etc.

Ces cours gratuits reprendront dans la première semaine d'octobre.

Mariages

Samedi matin, à 10h..en l'église de Lauzon, a été célébré le mariage du sergent Léopold Lamarque, fils de M. Alfred Larocque, de Lévis, avec Mlle Lucienne Boutin, fille de M. Emile Boutin, de Lauzon. La bénédiction nuptiale fut donnée par M. l'abbé Napoléon Morissette, curé de St-Philémon, oncle de la mariée. M. Alfred Larocque servait de témoin à son fils et M. Emile Boutin accompagnait sa fille. Pendant la messe un beau programme de chant fut rendu par les Enfants de Marie de la paroisse. Après la cérémonie nuptiale le déjeuner fut pris puis les nouveaux époux sont partis en voyage de noces à Montréal et Ottawa. Nos meilleurs souhaits de bonheur les accompagnent.

Lundi matin, à 9 heures, en l'église de Bienville, a été célébré le mariage de M. Herménégilde Roberge, fils de M. Télesphore Roberge, de Lauzon, avec Mlle Jacqueline Caron, fille de M. Wilfrid Caron, de Bienville. La bénédiction nuptiale fut donnée par M. l'abbé Emile Hébert, assistant-curé de la paroisse. M. Télesphore Roberge servait de témoin à son fils et M. Wilfrid Caron accompagnait sa fille. Pendant la messe un beau programme de chant fut rendu. Après la cérémonie nuptiale le déjeuner fut pris au Manoir Shalenks, rue St-Georges, à Lévis, puis les nouveaux époux sont partis en voyage de noces à Ottawa et Toronto. Nos meilleurs souhaits de bonheur les accompagnent.

Clinique de bébés à Pintendre

Il y aura clinique de bébés et immunisation contre la diphtérie demain après-midi, à St-Louis de Pintendre, aux endroits et heures suivantes : De 1 h. 30 à 2 h., à l'école du rang Nord-Est ; de 2 h. à 2 h. 30, à l'école du rang de la rivière ; de 2 h. 30 à 3 h., au village, dans le soubassement de la sacristie ; de 3 h. 30 à 4 h., à l'école du rang Arlaka.

Prochains mariages

Samedi matin, à 9 heures, à Lévis, sera célébré le mariage de M Ernest Poisson, fils de Mme Vve Alfred Poisson, de Bienville, avec Mlle Marcelle Duquet, fille de M. Emile Duquet, de Lévis.

Samedi matin, à 8 h., à Lévis, sera célébré le mariage de M. Albert Lambert, fils de M. Julien Lambert, du Christ-Roi, avec Mlle Antonia Ouellet, de Lévis, fille de M. Henri Ouellet, de St-Louis de pintendre.

Patro des vacances

Les garçons de Lévis âgés de moins de 15 ans qui désirent fréquenter le Patronage durant les vacances voudront bien s'inscrire aujourd'hui et demain.

Dernier avertissement

Le chef de police de Lévis tient à avertir ceux qui n'ont pas encore payé leurs licences de bicycles, de chiens, de laitiers, de cultivateurs et de commerce que le délai accordé est expiré et qu'après le 30 juin, les retardataires seront traduits en cour du recorder.

En cour du recorder

Un marin et un étranger, arrêtés mardi soir par la police de Lévis, avenue Laurier, pour ivresse et désordre, ont comparu hier matin en cour du recorder et ont été condamnés à l'amende et les frais. Ils ont payé pour obtenir leur libération.

Confessions des enfants

Demain, à Lévis, on confessera les enfants de la paroisse, les petites filles à 9 h. du matin et les petits garçons à 2 h. de l'après-midi. Ils auront leur messe de communion samedi matin, à 9 h., en l'église Notre-Dame.

Demain, au Christ-Roi, on confessera les enfants de la paroisse, les petites filles à 9 h. et les petits garons à 10 h. Ils auront leur messe de communion samedi matin, à 6 h. 45, en l'église paroissiale.

Plongés dans le deuil

M. et Mme Louis Boutin, née Yvette Dion, de Lauzon, viennent d'être plongés dans le deuil par la mort de leur jeune enfant Nicole, survenue hier midi, à leur résidence, rue Giraud, à l'âge de 3 mois et 15 jours. Elle était la petite-fille de M. et Mme Ernest Dion et de M. et Mme Johnny Boutin, de Lauzon. Les funérailles auront lieu cet après-midi, à 4 h., en l'église de Lauzon et l'inhumation sera faite au cimetière St-Joseph. Nos plus vives sympathies à la famille en deuil.

Funérailles de Mlle Marie Bégin

Mardi matin, à 9 n., au milieu d'un nombreux concours de parents et d'amis, ont eu lieu, en l'église Notre-Dame de Lévis, les funérailles de Mlle Marie Bégin, fille de feu M. Eloi Bégin et de feu dame Angélique Carrier, décédée le 24 juin, à l'Hôtel-Dieu de Lévis, à l'âge de 95 ans.

La levée du corps fut faite par M. le chanoine Valère Roy, V. F., curé de la paroisse, assisté comme diacre et sous-diacre de MM. les vicaires L.-P. Lemay et Placide Jacques. On remarquait dans le choeur, M. le chanoine Télesphore Lachance, du Christ-Roi, M. le chanoine Léopold Roberge, supérieur du collège de Lévis, M. l'abbé Joseph Miranda, assistant-aumônier à l'Hôtel-Dieu de Lévis.

La chorale paroissiale, sous la direction du Rév. Frère Salvatoris, chanta la messe des morts harmonisée de Yon et des soli furent rendus. M. Christophe Gagnon touchait l'orgue. M. G.-H. Ramsay était porteur de la croix.

Conduisaient le deuil : M. Edmond Labrie, beau-frère de la défunte ; MM. Jules, Marcel et Guy Roy, Joseph Labrie et Jean Michaud, ses neveux.

On remarquait dans le cortège, M. J.-Adélard Bégin, maire de Lévis, MM. L. Gagné, Roger Roy, F. Demers, J.-T. Fournier, Eugène Gagnon, Arthur Chandonnet, E. Prémont, A. garant, L. Guay, B. Boulanger, J.-A. Roy, J.-C. Michaud, E. Bégin, A. Dorval, P. Carrier, P. Rouillard, M. Gagné, R. Demers, J. Dumont, J.-E. Perrault, T. Turgeon, A. Turgeon, A. Paradis, J.-A. Boisvert, Bernard Benoit, A. Lavallée, P.-G. Roy, Louis Roy, René Roy, G. Côté, R. Laflamme, T. Michaud, F. Lefebvre, Wilfrid Coulombe, G. Dorval, V. Lemieux, J.-G. Bilodeau, E. Carrier.

Après la cérémonie funèbre les restes mortels furent conduits au cimetière Mont-Marie et inhumés dans le terrain de la famille à laquelle nous réitérons nos plus cordiales sympathies. Les funérailles étaient sous la direction de la maison Maurice Gilbert, de Lévis.

Les enfants de l'hospice fêtés

Les enfants de l'Hospice St-Joseph de la Délivrance, à Lévis, à l'occasion de la St-Jean-Baptiste, ont été l'objet, lundi après-midi dernier, d'une charmante réception organisée en leur honneur par M. Rosaire Bernier, de Bienville et M. l'abbé L.-P. Lemay, vicaire de Lévis. Les enfants et le personnel de la communauté reçurent des friandises et en profitent pour offrir leurs plus sincères remerciements à leurs généreux donateurs.

L'aviation américaine a l'avantage dans la bataille de l'île Saipan

Elle a pilonné les îles de Rota et de Guam. — L'artillerie navale canonne celle de Tinian. — Les Américains ont progressé de deux milles dans le nord de l'île de Saipan. — Attaque des avions-torpilleurs nippons.

Pearl Harbor, 29. — (P.A.,) Les troupes américaines ont avancé de près de deux milles vers le nord, partant de la côte est de Saipan, tandis que les îles de Rota et de Guam étaient pilonnées par les bombardiers et que celle de Tinian l'était par l'artillerie navale. C'est ce qu'ont rapporté hier les quartiers généraux de la flotte américaine du Pacifique.

On a annoncé en même temps que la flotte des cuirassés du Pacifique avait bombardé, dimanche soir et lundi, Kuradu Zaki, le village principal de l'extrémité sud de Paramushiro, dans les Kouriles, à plus de 3,000 milles au nord du théâtre de l'action, dans les Mariannes.

Le communiqué a également révélé que des avions torpilleurs japonais avaient exécuté une attaque contre l'escadre des porte-avions qui a charge de la protection des transports américains, au large de Saipan.

Aucun des vaisseaux ne fut atteint.

Les bombardiers ennemis ont de nouveau attaqué les transports américains, lundi soir, mais toutes les bombes sont tombées dans l'eau.

Dans la plaine de l'est de Saipan, les forces américaines ont progressé au-delà des villages de Donnay et de Hasigoru. Sur le côté ouest de l'île on a pénétré plus avant dans Garapan, la principale ville de l'île, mais les Japonais y opposent une résistance opiniâtre. Ils se camouflent dans les ruines des immeubles.

On est dès maintenant assuré de la victoire des forces américaines à Saipan, mais il semble y avoir encore de très durs combats à envisager.

Les avions américains ont un contrôle absolu du ciel. Ils appuient le travail des troupes de terre, en bombardant les positions et les concentrations ennemies.

Les patrouilles qui ont pénétré jusqu'au centre de Garapan, qui a été incendiée ont rencontré nombre d'embûches japonaises. Le combat de maison en maison progresse.

Directives de M. Gordon

(Suite de la page 3)

prévoit une demande plus forte que jamais", affirme M. Gordon. "C'est pourquoi l'industrie du transport, plus que jamais, doit se concentrer sur l'amélioration de ses facilités, tant au point de vue de l'équipement et de la main-d'oeuvre qu'à celui de l'échelle des tarifs.

"Nous n'avons pas encore épuisé nos possibilités", dit M. Gordon en terminant. "Nous n'avons aucune raison d'envisager l'avenir avec appréhension. Cependant, nous ne connaissons pas encore complètement le rôle que nous aurons à jouer dans l'après-guerre. Ce rôle sera certainement important, et nous nous devons de nous y préparer immédiatement".

Le conférencier fut remercié par M. Irving-S. Fairty, C.R., avocat général de la Toronto Transportation Commission et ancien président de la Canadian Transit Association. M. Deperron présenta ensuite à l'assistance le nouveau président de l'Association canadienne élu dans la matinée, M. D.-N. Gill, gérant-général de la Ottawa Electric Railway Company, qui adressa quelques mots.

Ce déjeuner avait été précédé d'une assemblée générale au cours de laquelle eurent lieu les élections des officiers pour le prochain terme. Nous en donnons les résultats dans une autre colonne. Cette assemblée fut aussi marquée de la présentation de rapports de comités : comité d'annonces et de ventes, par M. R.-B. Genest, président; comité des réclamations et de sécurité, par M. Frank Thould, président ; et comité de comptabilité générale du transport, par M. T. Bancroft, président. Ce dernier rapport fut suivi de l'adoption d'une classification standard de comptes pour les compagnies de transport et de la discussion des affaires en suspens.

Le congrès s'est terminé hier après-midi par une réunion du nouvel exécutif.

Fait d'armes d'une unité de Cornwall

Avec les forces canadiennes en France, 29. — (PC) C'est dans le village normand de les Buissens, dans les bois et dans les champs environnants, que le régiment Stormont, Dundas et Glengarry Highlanders de Cornwall, Ont., a participé à son plus dur combat dans les premiers jours de cette campagne et qu'il a repoussé l'infanterie allemande et une poussée d'unités blindées qui auraient été fatale pour la tête de pont si leur assaut avait réussi.

Cette première semaine en Normandie en fut une furieuse pour les "Glengarriens", mais ils ont ajouté des lauriers au nom de leur régiment dans les luttes glorieuses de les Buissons.

Les "glengarriens" étaient dans la réserve de division qui débarqua sur la grève des Bernières le jour J, en arrière du régiment Queen's Own Rifles de Toronto et du régiment Fort Garry Horse de Winnipeg.

Aux îles Galapagos, au large de l'Equateur, vivent des tortues géantes.

La réhabilitation des jeunes filles

Montréal, 29. — (P. C.) La princesse Alice a rendu hommage hier, à la "Big Sisters Association" qui, après avoir porté ce nom pendant 21 ans, l'a changé en celui de "Girl Counselling Centre, Inc." (Centre d'Orientation pour Jeunes Filles, Inc.)

Dans son allocution préparée pour la circonstance et dite au cours du dîner-conférence, la princesse a parlé de l'avenir d'un bon nombre de jeunes filles — visant celles qui sont abandonnées par la société parce qu'elles semblent être trop volages — comme étant un fait qui suscite beaucoup d'intérêt.

"Je dis "semblent" en connaissance de cause parce que la majorité des jeunes filles qui ont été sous la surveillance des bonnes dames qui dirigent le Centre d'Orientation, deviennent parfaitement normales, sensibles et utiles à la société".

"...Pas un seul individu ne peut fermer leurs yeux sur les dangers que confrontent la génération croissante des jeunes filles canadiennes sans faire quelque chose pour empêcher l'accroissement des difficultés actuelles qu'on doit aux situations anormales qui proviennent des conditions de guerre, et aussi des conditions de Montréal", ajouta la princesse.

"Je crois que l'une des plus remarquables différences entre ce continent et celui d'Europe c'est, la variété, le nombre et la vigueur des organisations volontaires".

"Nous voulons une éducation pour toutes les jeunes filles et les garçons qui leur donnera de plus grandes idées, quelque chose qu'ils mettront en connection avec un enrichement et l'accomplissement de leurs devoirs de vie".

Les Françaises et la résistance en Savoie

Londres, 29. — (PC) Les femmes françaises du département de Savoie avaient été mobilisées par les mouvements clandestins français, quelque temps avant l'invasion. Une circulaire avait été distribuée chez les femmes leur expliquant qu'il était urgent pour elles de rejoindre les hommes du Maquis dans les montagnes, et de se tenir prêtes à remplir le rôle qui leur serait assigné à l'ouverture du second front.

Le document clandestin spécifiait que ces mesures étaient prises afin de prévenir la conscription des femmes françaises par les Allemands et de parer à leur déportation en Allemagne.

Dans le Maquis, la femme peut se rendre utile comme infirmière, messagère et de plus elle peut participer à des travaux de sabotage ou d'espionnage avec les hommes.



GARE AUX IMITATIONS!

La gravure ici reproduite est la représentation d'une boite de PILULES ROUGES. Lorsque vous en achetez, voyez à ce que la boite de pilules qu'on vous vend soit une copie exacte de cette gravure; l'étiquette qui entoure la boite est imprimée en rouge sur papier blanc et porte le nom de la Cie Chimique FRANCO Américaine, Ltée.

Les bonnes PILULES ROUGES ne sont jamais vendues de porte en porte, ni au cent; méfiez-vous donc des colporteurs qui vous vendent ainsi des "pilules rouges".

La formule des bonnes PILULES ROUGES est aussi moderne que la science le permet pour le traitement des malaises dus à la pauvreté de sang, soit : faiblesse, pâleur, manque d'appétit, fatigue, douleurs de dos, de reins, périodes douloureuses ou irrégulières, troubles internes essentiellement féminins (symptômes ou conséquences de l'ANEMIE). Cinquante années de succès ont assuré à ce bon tonique la confiance de milliers de femmes et de jeunes filles.

Pensez qu'il s'agit de votre santé et de votre argent lorsque vous achetez ce remède . . . soyez sur vos gardes !

Refusez énergiquement tout substitution

EXIGEZ LES VERITABLES

PILULES ROUGES

pour les Femmes Pâles et Faibles

Cie Chimique FRANCO Américaine Ltée, 1566, rue St-Denis, Montréal.



SOUPES CONDENSÉES HEINZ

■ Il est difficile de croire que la Soupe aux Légumes Heinz à la Végétarienne soit faite sans viande ni bouillon—elle est si riche, si copieuse et si nourrissante. En ce moment, il y en a beaucoup dans les magasins. Réchauffez les repas froids d'été à l'aide d'une soupe chaude—un aliment très nourrissant. Mais voyez à ce que soit une soupe Heinz.



S-4F

HERBE à Puce-vite soulagée par EXOFF

—Ne tache pas le linge. Rend le bain permissible. Employé contre les irritations de la peau dans les fabriques et les usines de guerre. En vente dans les bonnes pharmacies.

W. BRUNET & CIE. LTEE, Distributeurs.

Nervouse, agitée à "CERTAINS JOURS" du mois !

Si les dérangements fonctionnels périodiques vous font sentir nerveuse, irritable, acariâtre, fatiguée, faible et "abattue" — dans ces temps-là — commencez tout de suite à essayer le Composé Végétal de Lydia-E. Pinkham pour soulager ces symptômes. C'est un produit qui AIDE LA NATURE. Suivre les instructions de l'étiquette. Il vaut la peine d'essayer le Composé Pinkham Fabrication canadienne

COMPOSE VEGETAL LYDIA E. PINKHAM



Si vous voulez *chasser la mauvaise humeur...*

PRENEZ DES VITAMINES DU Groupe B



Les Vitamines B et la bonne humeur semblent aller de pair. Les gens qui ont pris des comprimés ONE-A-DAY de Vitamines B Compound s'en sentent très bien. Ils ont plus d'énergie—sont plus gais—ont l'esprit plus vif. Si vous voulez avoir un meilleur appétit, une meilleure digestion, des nerfs plus calmes et plus d'énergie—ne manquez pas d'essayer les Comprimés ONE-A-DAY de Vitamines B Compound. Vous prenez seulement un comprimé par jour: chose facile à se rappeler. 30 comprimés—provision d'un mois—$1.35. 90 comprimés—provision de trois mois—$3.25.

Fabriqués par Miles Laboratories, Toronto

ONE A DAY

Comprimés ONE-A-DAY *contenant* des facteurs de la VITAMINE B

Crème Orientale GOURAUD

La Crème employée par les grandes vedettes de la scène et de l'écran. Votre place vous montrera ses effets bienfaisants.

Blanc. Chair. Rachel. Sun-Tan



La meilleure pour le DÉJEUNER *la meilleure pour* VOUS

UNE EXCELLENTE SOURCE DE COMPLEXE *NATUREL* DE LA VITAMINE B

si c'est "OGILVIE" *c'est BON!*

The OGILVIE FLOUR MILLS COMPANY LIMITED

43-20F

Votre patron, Madame

par

Anne Adams



No 4814

Voici pour vous, mademoiselle, une jolie robe d'été, que vous serez heureuse de trouver dans votre garderobe durant les chaleurs de l'été. Vous pouvez aussi confectionner le joli bonnet hollandais si jeune, mais si pratique.

Vous ne pouvez avoir de difficulté si vous utilisez le patron 4814 en suivant bien les instructions. Vous trouverez ce patron dans les grandeurs junior, de 11, 12, 13, 14, 15, 16, 17, 18 ans. La grandeur 13 demande 2 5-8 vges de matériel de 35 pces de largeur, 1-2 vge de couleur contrastante, et 1-2 vge pour le bonnet.

Adresser votre commande comme suit : SERVICE DES PATRONS L'EVENEMENT-JOURNAL QUEBEC, P. Q.

Ecrire lisiblement votre nom et votre adresse et mentionner correctement le numéro du patron ainsi que la grandeur, s'il y a lieu. Ne pas demander des mesures autres que celles spécifiées.

Le prix de ce patron est de 25c. Seuls les bons de poste ou les chèques PAYABLES AU PAIR à Québec seront acceptés. Ne pas envoyer de monnaie ou de timbres-poste.

Les patrons offerts par notre journal ne sont pas échangeables et ne sont pas en vente à nos bureaux. Ils sont habituellement livrés dans un intervalle de 15 à 20 jours.

N.-B.—Les instructions servies avec ces patrons fabriqués par une maison anglaise ne sont fournies qu'en anglais.

L'AGENT SECRET X-9 — PAR ROBERT STORM

(Copyright Public Ledger Inc.)



LE CAPITAINE JACQUES — L'ombre du doute — *Par FRANK TINSLEY*



FEUILLETON DE L'EVENEMENT-JOURNAL

Demain, jour d'espoir

(Traduction de l'Evénement-Journal)

— par —

MARIE BLIZARD

No 8

"Merveilleux, dois-je répondre à tes deux questions?" Les yeux d'Andréa étaient brillants, elle était assise dans son lit, toute soulevée du besoin de parler.

"Bon, tu me raconteras cela demain matin, Andréa. Je ne puis réellement pas me tenir les yeux ouverts ce soir. As-tu objection?"

"Certainement que j'ai objection," répondit Andréa avec humeur. "Et de plus, je ne laisserai pas cette considération m'arrêter. J'ai passé une fin de semaine merveilleuse, Berthe! Jacques m'a dit de t'amuser avec moi la prochaine fois."

Les dents de Berthe faillirent lui couper la langue, mais elle ne dit rien.

"J'ai passé la fin de semaine chez un jeune couple du nom de Thompson. Béatrice était garde-malade. Elle n'a connu son mari que deux semaines avant de l'épouser. Ils ont donné une grande réception en mon honneur. Des cocktails et des canapés, un magnifique souper-buffet. Nous avons dansé et nous nous sommes couchés très tard. Puis samedi Jacques désirait être seul avec moi."

"Je sais que tu t'es bien amusé. Je... il faut que je prenne une douche."

"Laisse la porte ouverte" commanda Andréa, et lorsque Berthe eut mis l'eau en marche, Andréa lui cria de la chambre: "Tu sais, Berthe, je pense que je serai bonne pour Jacques. Il est plutôt paresseux, mais il a des possibilités. Quand je le pousserai, il arrivera à quelque chose".

"Vas-tu le faire nommer président?"

"Président de quelque chose. C'est bien possible, tu sais. Il est sans pitié, et c'est absolument ce dont un homme a besoin quand il doit s'occuper d'affaires que son père ne lui a pas laissées".

Berthe sortait de l'eau. "As-tu dit cela à Jacques?"

"Oui, et sais-tu ce qu'il a répondu, Berthe?"

Berthe passant sa robe de nuit par dessus sa tête répondit qu'elle n'en savait rien.

"Il a dit que les seules deux femmes qui aient jamais eu la moindre influence sur lui étaient toi et moi."

Les doigts de Berthe cherchaient la ceinture de sa robe de nuit et elle sentait la chaleur lui brûler les joues. "A-t-il dit... a-t-il dit cela?"

"Oui, chérie. J'ai pensé que tu aimerais le savoir. Il t'aime bien, Berthe."

"Tu ne sais pas une chose, Berthe? Jacques m'aime, mais... mais je pense qu'il a envers moi les mêmes sentiments que j'ai envers lui. C'est follement drôle. Je ne m'explique pas encore, je ne suis pas certaine..."

"Ne penses-tu pas que tu serais mieux d'être fixée avant de discuter cela avec moi?"

"Non. Je — je désire que tu saches. C'est comme si..."

Berthe dit: 'Denis t'a appelée ce matin."

Andréa s'assit d'un bond. "C'est impossible", dit-elle. "Il est à Duluth. Son opératrice a dit... qu'a-t-il dit, Berthe. A-t-il laissé un message?"

"Non," répondit tranquillement Berthe. "Je croyais que tu ne voulais plus le voir, maintenant que tu es fiancée. Je pensais que tu l'avais promis à Jacques."

"Jacques ! Jacques ! Je ne suis pas encore mariée! Denis doit-il me rappeler? Raconte-moi ce qu'il a dit."

"Il t'a demandée et je lui ai dit que tu n'étais pas ici..."

"Lui as-tu dit où j'étais?"

"Non. Il a dit, merci et a raccroché. Maintenant, si tu veux bien, je ne désire plus te parler ce soir." La voix de Berthe était tremblante.

Un ou deux moments s'écoulèrent, Andréa sauta de son lit et vint au lit de Berthe, posant sa joue contre celle de Berthe, elle dit doucement: "Es-tu fâchée contre moi, Berthe?"

Berthe répondit: "Oui."

"Comment?" se lamenta Andréa. "Andréa est-elle une méchante petite fille?"

"Andréa est tout ce que tu voudras... excepté ce que je désirerais qu'elle soit, Andréa, Andréa, ne sais-tu pas que tu ne peux tout avoir, que tu dois faire un choix? Ne sais-tu pas que tu dois traiter les gens comme tu voudrais qu'ils le traitent?"

"Mais c'est ce que je fais."

"Pas Jacques... pas Denis."

"Je n'y puis rien si j'aime toujours Denis, n'est-ce pas?"

Le ressentiment de Berthe éclata de nouveau, lui donna la force de résister à la bonne humeur d'Andréa. "Oui, tu peux quelque chose", dit-elle. "Maintenant veux-tu avoir la bonté d'aller te coucher et de me laisser dormir?"

"Je n'irai pas me coucher avant que tu me dises que tu n'es plus en colère contre moi." Andréa joua à la toute petite fille, ce qui réussissait toujours.

Berthe s'assit dans son lit. "Je serai fâchée contre toi aussi longtemps que tu n'agiras pas comme une femme. Tu es une personne très chanceuse, Andréa. Tu es fiancée à un chic type. Tu as tout ce qu'une femme peut désirer pour envisager l'avenir et tu agis comme... comme... je ne puis dire le mot, mais ce n'est pas honorable. Je croyais t'avoir enseigné à être une personne bien. De propos délibéré, tu n'a pas dit à Denis que tu étais fiancée à Jacques. Pourquoi pas? Espères-tu encore l'épouser?"

"Non," répondit Andréa d'une petite voix plaintive.

"Alors, pourquoi es-tu si émue à la seule pensée qu'il t'a appelée? Tu viens de quitter l'homme que tu es présumée aimer. Tu viens de tenter de m'expliquer tes sentiments à l'égard de Jacques et les siens à ton égard, puis ensuite... ceci "

"J'aimerais rester amie avec Denis."

"Tu sais que tu me mens".

Andréa bailla. "Bon, bon, Jacques est au camp. Denis est ici. J'ai eu beaucoup de plaisir à sortir avec Denis. Il n'y a aucune raison que je ne dine pas avec lui occasionnellement, n'est-ce pas?"

Berthe ne se donna pas la peine de répondre.

Andréa retourna à son lit. Elle dit: "Nous avons eu tant de plaisir à demeurer ensemble, Bertha. Ce ne sera plus du tout la même chose si tu es fâchée contre moi."

Berthe étendit la main pour allumer la lampe, mais la retira sans l'avoir fait. Elle aurait toujours le temps de dire à Andréa qu'elles ne resteraient plus ensemble quand elle aurait décidé d'une manière certaine ce qu'elle allait faire.

Elle resta longtemps éveillée cherchant le moyen de s'évader de Pennington et de ses souvenirs, ne sachant pas que les choses lui seraient facilitées par les circonstances.

Toute l'après-midi, ils étaient venus, les autres occupants de l'édifice de bureaux, l'homme de l'ascenseur et Mme Mitchell qui faisait le ménage des bureaux le soir, le maire et les gens du palais de justice. Elle avait l'impression que le téléphone n'avait pas cessé de sonner, un reporter du journal du soir vint pour savoir si elle avait une photographie récente du juge.

A tous, Berthe ne pouvait que répondre que le juge avait sa connaissance mais que les médecins ne pouvaient pas encore se prononcer s'il vivrait ou non.

Les yeux de Berthe étaient tristes et elle sentait une souffrance lui éteindre le coeur, cependant elle remplissait son devoir comme si c'eut été un jour normal. Comme si le juge assis à son pupitre, lui parlant un moment, ne s'était pas pathétiquement affaissé soudainement. En peu de temps, son corps lourd avait été chargé sur une civière et conduit à l'hôpital. Il y avait quatre heures de cela.

Maintenant les bureaux se vidaient et il était peu probable qu'il vienne encore quelqu'un, mais Berthe ne partait pas. Elle était assise dans le grand fauteuil, épuisée comme si elle avait porté le poids du corps du juge, elle récapitulait les neuf dernières années de sa vie dont la plus grande partie s'était passée dans ces deux bureaux poussiéreux.

Elle se revoyait, jeune fille de 18 ans, quand elle avait passé pour la première fois le seuil du bureau du juge Longchamp, les genoux tremblants de nervosité et la langue paralysée.

Le juge ne lui avait posé aucune des questions auxquelles elle s'attendait. Elle se rappelait maintenant les questions qu'il lui avait posées. Sa voix sympathique lui demandant si elle avait une famille, si elle allait à l'église, si elle savait épeler. Ele se rappelait avoir connu l'émotion de sa vie, une jeune fille ayant du travail. Un travail qui lui rapportait $16 par semaine.

Andréa allait aux hautes études à cette époque. Elles demeuraient toutes deux avec tante Hélène. (Ce n'était qu'à la mort de la tante Hélène survenue trois ans auparavant qu'elles étaient venues vivre ensemble dans cet appartement). Andréa avait alors dit : "Pouah ; te n'est pas la peine de s'en faire pour $16 par semaine. Je deviendrai actrice et ferai beaucoup plus d'argent. Dans ce temps-là, tu pourras être ma secrétaire".

Maintenant Berthe se demandait s'il y avait eu certains moments où elle n'avait pas aimé son travail avec le juge, mais elle ne pouvait se rappeler un seul instant de dégoût. Elle se souvenait d'une foule d'autres petites choses, comme acheter des cigares pour le juge, la chaîne d'or et le loquet qu'il lui avait donnés la première année qu'elle travaillait pour lui. Et la montre à son poignet, son cadeau d'anniversaire à l'occasion de ses vingt et un ans. Elle se rappelait les petits sacs de bonbons qui lui achetait quand il s'était irrité contre elle. Elle se souvenait de son regard le jour où il avait compris sa peine. Et pour la première fois, elle pensa : "Que deviendrai-je s'il meurt ?"

(à suivre)

JUIN

D	L	M	M	J	V	S
				1	2	3
4	5	6	7	8	9	10
11	12	13	14	15	16	17
18	19	20	21	22	23	24
25	26	27	28	29	30	

L'ÉVÉNEMENT JOURNAL

Le premier journal qui vous apporte tous les matins les nouvelles les plus récentes est L'EVENEMENT-JOURNAL

78e année — No 39 | Tirage certifié par l'A. B. C. | QUEBEC, JEUDI 29 JUIN 1944 | Membre de la Presse Canadienne, de la Presse Associée et de l'agence Reuters

Le 3e congrès de la Corporation des agronomes s'est ouvert hier

Des séances de comités ont été tenues. — S. E. le cardinal Villeneuve sera le conférencier au déjeuner-causerie, ce midi. — Il traitera de la mission sociale des agronomes. — Présidence de M. Charles Gagné.

Le troisième congrès de la Corporation des agronomes de la province de Québec s'est ouvert officiellement, hier après-midi, au Château Frontenac, par les séances des divers comités. Il se continuera aujourd'hui et le principal événement de la journée sera la conférence que S. Em. le cardinal Villeneuve prononcera, ce midi, au cours d'un déjeuner-causerie. L'archevêque de Québec parlera de la "mission sociale des agronomes".

Les divers comités ont siégé, hier après-midi, sous la présidence de M. Charles Gagné, professeur à l'Ecole d'agriculture de Ste-Anne-de-la-Pocatière et président général de la Corporation des agronomes.

On remarquait dans l'assistance MM. Abel Raymond, Jean-Charles Magnan, J.-A. Plante et Alex.-J. Rioux, agronomes de la première promotion de 1913, M. Henri-C. Bois, gérant-général de la Coopérative fédérée, à qui l'on doit, pour une grande part, l'organisation de la Corporation des agronomes, des professeurs de l'Institut agricole d'Oka, parmi lesquels MM. Gustave Toupin, Aimé Gagnon, Henri Vézina, Firmin Létourneau et le Rév. Père Norbert, directeur de l'Institut.

Les agronomes régionaux qui sont déjà rendus au congrès sont MM. Henri Lauzière, Florian Champagne, Elzéar Roy, J.-L. Langevin, Edouard Brisebois, J.-N. Albert, P.-N. April, J.R. Gauthier, Ernest Dubé, etc.

Dans l'assistance, on remarquait encore : MM. S.-J. Chagnon, directeur de l'Ecole de laiterie de St-Hyacinthe, J.-A. Proulx, directeur des services au ministère provincial de l'Agriculture, Raynald Ferron, chef du service de l'Economie rurale, Georges Maheux, directeur de l'Information et des recherches, Paul Comtois, président du comité de réception, J.-E. Lemire, chef du service de la Propagande au ministère de l'Agriculture, Pellerin Lagloire, J.-B. Roy, publiciste, Omer Caron, boutaniste provincial, etc.

L'assemblée générale de la Corporation aura lieu ce matin, à 9 h., à la salle Riverview. Il y aura allocution du président et présentation de différents rapports.

C'est à midi et demi qu'aura lieu le déjeuner-causerie dont l'hôte d'honneur et le conférencier sera le cardinal Villeneuve.

L'assemblée générale se poursuivra ensuite à 3 h., et des travaux seront présentés sur la conservation des sols et l'industrie laitière. M. Charles Gagné tirera les conclusions de cette séance.

Ce soir, à 8 h. 30, soirée récréative et buffet dans la salle de bal du Château Frontenac.

Si l'unité est improbable, la fraternité reste chose possible

Déclare le sénateur Athanase David dans un discours prononcé sous les auspices du club Rotary de Montréal. — A propos du manuel d'histoire unique qu'il préconise. — Le sénateur John T. Haig.

Ottawa, 29. — (P.C.) Les manuels d'histoire utilisés dans les écoles canadiennes devraient être tels que les déductions logiques de tout lecteur impartial puissent donner à tous les Canadiens, quelle que soit leur origine, des raisons d'être fiers des grands événements qui se sont déroulés dans ce pays au cours des quatre derniers siècles, a déclaré hier le sénateur Athanase David, dans un discours à la radio.

Parlant à l'appui de sa motion en faveur d'un manuel d'histoire uniforme, le sénateur David déclara que si, étant donné les différences de langage, de religion et d'origine, dont on a tant parlé, est improbable, nous pouvons établir quelque chose qui, bien que fort différent de l'unité, est grandement désirable, nommément une magnifique compréhensible fraternité.

Le sénateur John T. Haig dit de son côté que dans le manuel d'histoire à venir nous désirons donner son importance à chaque phase de l'histoire de notre nation, depuis sa découverte par Jacques-Cartier jusqu'à la lutte héroïque actuelle de la seconde grande guerre.

Tous deux parlaient sous les auspices du club Rotary de Montréal.

M. David dit que, dans son opinion, il est temps qu'un changement complet se fasse dans l'enseignement de cet élément fondamental du patriotisme canadien et il ajouta que la façon dont l'histoire a été enseignée dans le passé a créé trop de querelles, trop de frictions et trop de chauvinisme.

Le manuel d'histoire proposé serait préparé par des historiens de toutes les provinces bien au courant de leur sujet et connus pour leur impartialité. Cette sauvegarde serait, je crois, une garantie suffisante pour que le manuel ne devienne pas un moyen de propagande politique".

Le comité de la radio donnerait son rapport la semaine prochaine

Ce comité de la Chambre des Communes a tenu hier sa dernière séance publique. — Réponse de M. Frigon à des questions et à des critiques. — Séparation de la radio et de la presse.

Ottawa, 29. — (P.C.) — Le comité de la radio de la Chambre des Communes a terminé hier ses séances publiques et il se prépare à présenter son rapport au parlement dès la semaine prochaine.

Le président, Le Dr J.-J. McCann (lib., Renfrew-sud) a déclaré au comité que l'une des principales recommandations porterait sur la question de savoir si le système actuel par lequel on engage à temps partiel le président de Radio-Canada doit être maintenu ou si l'on doit suppléer à ce système en engageant à temps complet un gérant général avec charge de l'administration.

Actuellement, le Augustin Frigon, assistant-gérant général, occupe le poste de gérant général, poste qui implique une responsabilité aussi bien politique qu'administrative.

Le Dr Frigon a annoncé qu'une partie du fonds de réserve de $100,000 de Radio-Canada serait employée pour l'établissement d'une station expérimentale de la modulation de fréquence. Il a démontré qu'une fois la session terminée la station serait organisée à Montréal, où des expériences ont déjà été faites.

Il a aussi annoncé que des avis avaient été adressés à 34 postes pour les prévenir qu'ils pourraient augmenter leur puissance à cinq kilowatts, ne donnant toutefois pas les noms de ces postes.

Dans un témoignage il a répondu à une question de Joseph Sedgwick, C.R., de Toronto, procureur de la Canadian Association of Broadcasters, en affirmant que Radio-Canada était toujours impartial en traitant avec les postes privés. Par ailleurs, M. Sedgwick a préconisé l'établissement d'un réseau qui soit la propriété de particuliers, qui puisse susciter une compétition qui ne serait que profitable à la cause de la radio.

En réponse à un mémoire présenté par une association de publications périodiques, récemment, le Dr Frigon a déclaré que l'association semblait craindre que Radio-Canada n'augmente ses revenus commerciaux. Il a ajouté que, bien qu'il ne soit pas possible de révéler les plafonds que cet organisme compte atteindre présentement, il pouvait dire que les restrictions volontaires limitaient le nombre total de ses programmes commerciaux.

M. M.-J. Coldwell, chef de la C. C.F., a déclaré que le comité devrait étudier l'opportunité de recommander une séparation complète dans la propriété de la radio et de la presse au Canada. Il a ajouté qu'il avait entendu dire que Roy Thomson, de Timmins, Ont., possédait déjà plusieurs postes de radio et qu'il

(Suite à la page 8, 2e col.)

Nos Diamants sont plus beaux !



Notre longue expérience en ce domaine nous permet de vous offrir un diamant plus brillant, plus beau, à un prix étonnamment bas. Venez voir.

Faites-en la preuve :

Birks

16 Ile de Fabrique

Le docteur

Alphonse L'Espérance

rue Sainte-Ursule

informe sa clientèle d'appeler 3-6382

lorsque l'appel à 2-6124 n'obtient pas de réponse

Congrès à Québec

Le Congrès canadien du Travail aura une convention à Québec à l'automne. Hier après-midi le comité administratif a pris connaissance d'une demande d'octroi au montant de $800, de la part de l'organisation de ce congrès. La demande a été référée au comité du tourisme.

La cause de M. Jean Asselin en délibéré

Trois-Rivières, 29 — (D.N.C.) — Le sort de M. Jean Asselin, comme gérant municipal des Trois-Rivières, repose maintenant entre les mains de l'hon. juge Fabre-Surveyer, de la Cour Supérieure. Celui-ci a, en effet, pris en délibéré hier, la cause formée contre la Cité des Trois-Rivières par M. Roland Paille pour faire annuler une partie de la résolution du 9 juin, 1942, par laquelle le conseil engageait M. Asselin pour une période de deux ans, et toute la résolution du 5 juin 1944 dans laquelle le conseil a précisé qu'il ne renouvelait pas l'engagement de M. Asselin.

Cette cause en est une de subtilités légales. Trois témoins seulement ont été appelés. MM. Jean Asselin et Georges Beaumier, ce dernier greffier de la Cité, ont été appelés à assurer l'authenticité des documents produits. M. Roland Paille a prouvé qu'il était électeur-propriétaire. Le fait principal de la cause semble se rattacher à la résolution du 5 juin 1942. Le demandeur et la défenderesse s'accordent à dire que la Cité, en vertu des amendements à sa charte, avait le pouvoir incontestable d'engager M. Asselin comme gérant municipal. Mais là où l'on ne s'accorde pas, c'est sur la durée de cet engagement.

Le demandeur prétend que l'engagement dans sa durée était sujet à la bonne conduite et à la compétence du titulaire, que la décision prise par le conseil équivaut à une destitution et que, pour destituer le gérant, le conseil doit d'abord demander une enquête devant la Cour Supérieure. La défenderesse déclare, elle, qu'il ne s'agit point de destitution, mais simplement de fin de contrat non renouvelé. Et elle ajoute que rien ne l'empêchait dans la charte de fixer un terme à l'engagement de M. Asselin.

Ouvrier blessé

M. Ernest Doyon, employé pour le compte de la maison F.-X. Lamontagne, entrepreneurs - menuisiers, s'est blessé hier après-midi, alors qu'il était à son travail sur une construction voisine de l'Oratoire Saint-Joseph. M. Doyon, qui a subi une fracture à la jambe et des fractures aux côtes, a été transporté à l'hôpital de L'Enfant-Jésus par les ambulanciers de la compagnie Hubert Moisan.

Délégués canadiens à Bretten Woods

Ottawa, 29. — (P. C.) Le premier ministre King a annoncé, hier, la composition de la délégation canadienne à la conférence monétaire et financière des Nations Unies qui s'ouvrira samedi à Bretton Woods, N. H.

Le premier ministre a expliqué qu'il ne sera pas possible pour tous les délégués de prendre part à toute la conférence, à cause de leur travail, spécialement en ce qui concerne les ministres, mais il est désirable que le Canada "ait une forte représentation à une conférence d'une telle importance".

Voici comment la délégation canadienne se composera :

M. Ilsley, ministre des Finances; M. St-Laurent, ministre de la Justice : M. D. C. Abbott, assistant parlementaire du ministre des Finances ; M. Lionel Chevrier, assistant parlementaire du ministre des Munitions, M. Howe ; M. T. A. Tucker (L, Rosthern) ; M. J.-A. Blanchette (L, Compton) ; M. W. C. Clark, sous-ministre des Finances; M. G. F. Towers, gouverneur de la Banque du Canada ; M. W. A. Mackintosh, assistant spécial du sous-ministre des Finances; M. L. Rasminsky, de la Commission de contrôle du change étranger ; M. A. F. W. Plumptree, attaché financier à l'ambassade canadienne à Washington ; M. J. J. Deutsch, assistant spécial du sous-secrétaire d'Etat aux Affaires extérieures.

Le secrétaire de la délégation sera M. B.-T. Tremblay, troisième secrétaire de l'ambassade canadienne.

Le vote personnel transférable

Ottawa, 29, (P.C.) — Le sénateur W. M. Aseltine (PC-Saskatchewan) a préconisé hier la réforme du système électoral canadien par la mise en vigueur du système de vote personnel transférable.

Parlant sur la seconde lecture du bill des élections assurant aux soldats le droit de voter outre-mer, le sénateur a décrit le système électoral actuel comme "antique" et dit qu'à moins qu'il ne soit revisé, le pays continuera à avoir des élections par "avalanche".

Le bill fut envoyé en comité où il y fut inséré privant les Japonais de leur droit de vote.

Pendant le débat, plusieurs sénateurs ont déclaré avoir reçu des plaintes concernant la nature d'une clause qui étend aux voteurs de n'importe quelle partie du Canada l'action prise par une province pour défranchiser les personnes nés dans un des pays avec lesquels le Canada est en guerre. Les personnes de cette catégorie ayant servi dans les forces armées dans l'une ou l'autre des deux grandes guerres sont exemptées.

L'amendement restreint l'application des restrictions imposées par les provinces aux seuls cas existants. En pratique, seuls les Japonais seront privés du droit de vote.

Le soldat Laval Turgeon, de Lévis, a été tué outre-mer

Il était le fils de M. Ovila Turgeon, de la rue Dorval. — Un autre soldat de Lévis, Alphonse Bérubé, a été porté blessé. — 479e et 480e listes de pertes de l'armée canadienne. — Tués au combat.

Ottawa, 29. — (P.C.) L'armée active canadienne a publié hier deux nouvelles listes de pertes, les 479e et 480e depuis le début de la guerre. Ces deux listes portent un total de 188 noms.

L'une de ces listes mentionne qu'un jeune soldat de Lévis, Laval Turgeon, a été tué au combat. Le soldat Laval Turgeon, qui faisait partie d'une unité de reconnaissance de l'armée canadienne, est le fils de M. Odilon Turgeon, menuisier, demeurant à 5, rue Dorval, Lévis. Un autre soldat de Lévis, Alphonse Bérubé, est porté blessé sur cette liste. Le soldat Alphonse Bérubé est le fils de M. Joseph-Georges Bérubé, 289, rue St-Georges, Lévis, et fait aussi partie d'une unité de reconaissance.

On remarque encore :

tués au combat, le caporal intérimaire Gabriel Brousseau, fils de M. Roland Brousseau, de Joly, P. Q.; le soldat Roger Martel, fils de M. Roger Martel, 3732, rue Laval, Montréal; le soldat Gustave Pellerin, fils de M. François Pellerin, de Ste-Perpétue; le soldat Orase-Joseph Sabourin, fils de M. Palma Sabourin, 120 rue Buell, Brockville, Ontario;

mort de blessures: le canonnier Francis McGinn, neveu de Mlle Bertha McGinn, Gore Road, Huntingdon;

mort: le canonnier Genneth-William Bush, dont l'épouse, madame Bernadette Bush, demeure à 120, rue Sherbrooke ouest, Montréal;

dangereusement blessé: le lance-sergent Borden-Ballantyne Holmes, 366, avenue Broadway, Lames, fils de M. Walter Holmes, 366, avenue Broadway, Lachine;

sérieusement blessés: le sergent-major de section Tom Gilmore, fils de madame Blanche Gilmore, 7, avenue Ligault, Pointe-Claire; le soldat Jack Jenner, fils de madame Mary Napper, Côteau-Rouge, avenue Delorimier, Longueuil; le caporal Frank-Felix Skrzypinki, fils de madame Joséphine Skrzypinski, de St-Basile-le-Grand;

blessés: le soldat Henry Baker, fils de madame Mary Baker, 5819, 6e avenue, Rosemont, Montréal ; le soldat Fernand Rousseau, fils de M. Napoléon Rousseau, de Bromptonville; le soldat René-Charles Labelle, fils de M. Joseph Labelle, R.R. No 1, Ormstown, P.Q.; le caporal Jacob Starr, fils de M. Haim Starr, 3669 avenue Henri Julien, Montréal; le soldat Frank-Francis Lawson, fils de M. Harry Lawson, 767, rue Laporte, Montréal; le soldat Lawrence Mendelsohn, époux de madame Wanda Mendelsohn, 11256 Chemin Laval, Lot 335, Cartierville;

légèrement blessés: le lance-sergent Douglas-Arthur Witticks, fils de M. James-A. Whitticks, 4840 rue St-Emile, Montréal, et époux de madame Winnifred-M. Whitticks, 61 avenue Linden, Kettering, Northants, Angleterre; le lance-caporal intérimaire René Cacavant, fils de madame Malvin Côté, 398, rue St-Jean, Granby; le soldat Duncan Baker, fils de madame Mary Baker, 5430 boulevard Decarie, Appt. 5, Montréal;

disparus: le caporal intérimaire Aimé Colas, fils de M. Maurice Colas, 5930 rue Dumas, Ville - Emard, Montréal; le soldat Paul - Emile DeRepentigny, fils de M. Romuald DeRepentigny, 2379 rue Montgomery, Montréal; le soldat Napoléon Dubé, fils de M. Jacques Dubé, 36 rue De l'Evêché, Rimouski; le soldat Joseph - Paul - Emile Lamouche, fils de M. Ludger, Lamouche, 1963 avenue Addington, Montréal; le soldat Lorenzo Tessier, époux de madame Marguerite Tessier, 10 rue Barry, Lachute.

Directives de M. Charles Gordon au congrès du transport à Québec

M. Gordon, directeur-gérant de la American Transit Association, prononce une causerie au déjeuner de clôture du congrès de la Canadian Transit Association. — Présentation de rapports.

"C'est une grande erreur de croire que maintenant que nous avons réussi à tirer le meilleur parti des circonstances en ce qui concerne le transport, nous pouvons nous reposer en attendant les événements. Nous devons craindre cette satisfaction. Nous devons plutôt nous tenir constamment sur le qui-vive, afin d'être préparés lorsque quelque besoin se fera sentir".

Telle est la directive donnée hier par M. Charles Gordon, directeur-gérant de la American Transit Association, conférencier d'honneur au dernier déjeuner de la 40e convention annuelle tenue en notre ville par la Canadian Transit Association.

Cette convention tenue au Château Frontenac s'était ouverte lundi matin. Elle s'est terminée hier après-midi, par une assemblée du bureau de direction qui suivit immédiatement le déjeuner donné dans la salle de bal du Châteaeu.

M. Arthur Duperron, assistant gérant-général de la Montreal Tramways Company et président sortant de charge de la Canadian Transit Association, présidait ce déjeuner et présenta le conférencier.

Soulignant que l'industrie du transport a fait et fait présentement une tâche extraordinaire en continuant, en dépit de difficultés de toutes sortes, d'assurer un service efficace aux voyageurs dont le nombre s'est considérablement accru depuis quelques années, M. Gordon déclare que l'industrie du transport a rarement eu plus qu'en ce moment raison d'être fière des résultats auxquels elle est parvenue.

"La magnifique compréhension que le public voyageur a manifestée à l'égard de l'industrie du transport, malgré les restrictions imposées par la guerre, est pour nous un actif considérable", déclare M. Gordon.

Le conférencier dit ensuite que l'industrie du transport devrait se préoccuper immédiatement d'accumuler, avec l'aide du gouvernement, des réserves d'équipement et de main-d'oeuvre en prévision de l'après-guerre, afin de pouvoir entreprendre cette période avec confiance et efficacité.

Affirmant son optimisme sur l'avenir de l'industrie du transport, M. Gordon fait remarquer que dans l'après-guerre, sans aucun doute, l'automobile sera améliorée, moins coûteuse et plus à la portée des gens. "Mais cela n'arrêtera pas l'industrie du transport, car l'on

(Suite à la page 2, 6e col.)

MM. D.-N. Gill et E. Gray-Donald élus président et vice-président

De la Canadian Transit Association. — M. Gill succède à M. Arthur DuPerron. — M. C.-E. Waller est choisi comme trésorier. — Les membres du bureau de direction. — M. Acton Burrows sera président honoraire.

Un Québécois, M. E. Gray-Donald, ingénieur en chef de la Quebec Railway Light and Power Company, a été élu au poste de vice-président de la Canadian Transit Association, au cours des élections tenues hier avant-midi, à la dernière assemblée de la convention que l'Association a tenue en notre ville ces trois derniers jours.

M. D.-N. Gill, gérant général de l'Ottawa Electric Railway Company, a été élu à la présidence de l'Association, succédant à M. Arthur DuPerron, assistant - gérant général de la Montreal Tramways Company, qui détenait ce poste depuis deux ans. M. C.-E. Waller, gérant de la Hamilton Street Railway Company, a été élu trésorier.

Les autres officiers de la Canadian Transit Association pour le prochain terme ont été élus comme suit :

Président honoraire, M. Acton Burrows, président de la Acton Burrows Company ; vice-président honoraire, M. T.-Frank Ahearn, président de l'Ottawa Electric Railway Company ; directeurs honoraires, M. W.-H. Carter, président et gérant général de la Winnipeg Electric Company ; M. V. Cusson, président de la Montreal Tramways Company ; M. W.-G. Murrin, M. I. E. E., président de la British Columbia Electric Railways Company Limited ; M. R.-G. Ivey, C.R., président de la London Street Railway Company ; M. W.-C. McBrien, président de la Toronto Transportation Commission, et M. J.-E. Tanguay, vice-président et gérant général de la Quebec Railway Light and Power Company.

Outre MM. D.-N. Gill, E. Gray-Donald et Arthur DuPerron, président sortant de charge, le comité exécutif de l'Association comprend:

MM. E.-W. Arnott, gérant du transport pour la British Columbia Electric Railway Company ; D.-E. Blair, vice-président et gérant général de la Montreal Tramways Company ; C.-H. Dahl, gérant du transport pour la Winnipeg Electric Company ; I.-S. Fairty, C.R., avocat général de la Toronto Transportation Comission ; W.-H. Furlong, C.R., président de la Sandwish, Windsor and Amhersthurg Railway Company ; W.-S. Hart, président et directeur-gérant de la Provincial Transport Company ; J.-B. Hayes, gérant de la Nova Scotia Light and Power Company ; H.-C. Patten, gérant général de la Toronto Transportation Commission ; L. Tait, gérant et secrétaire-trésorier de la London Street Railway Company ; E.-B. Walker, gérant général des Canadian National Railways Electric Lines, et R.-N. Watt, président et directeur-gérant de la Montreal Tramways Company.

La dissolution de la 21e Législature

Le cabinet provincial a tenu une nouvelle séance hier après-midi, sous la présidence de l'hon. Adélard Godbout et adopté un grand nombre d'arrêtés ministériels, avons-nous appris. Il siégera de nouveau aujourd'hui et c'est au cours de cette séance que la 21e législature provinciale sera dissoute, ainsi que le premier ministre l'a lui-même annoncé, hier soir. Une proclamation sera faite à cet effet par sir Eugène Fiset et les brefs électoraux fixeront au 8 août prochain la date du scrutin provincial.

Actions des banques à $10 chacune

Ottawa, 29. — (P.C.) Le comité parlementaire des banques a approuvé hier un amendement à la loi des banques demandant que le capital-actions de n'importe quelle banque soit divisées en actions de $10 chacune au lieu de $100 comme à l'heure actuelle.

Le changement a été recommandé pour permettre une distribution plus considérable des actions bancaires. S. W. Wedd, président de l'Association bancaire canadienne et gérant général de la Banque de Commerce, a approuvé l'amendement.

Celui-ci avait été présenté par H. R. Jackman, (P.C.-Toronto-Rosedale), qui déclara que le prix de vente des actions de banques valant plus de $100 n'incitait guère le public qui aimerait à posséder de ces actions à s'en procurer.

R.-B. Hanson (P.C.-York-Sunbury, dit que si l'on examinait les listes des actionnaires des banques on trouvait plus d'actionnaires morts que vivants — je veux dire physiquement morts. C'est un état de choses qui n'est guère bon pour les banques. Des actions à $10 valeur au pair en permettraient une plus large distribution. Un plus grand nombre d'actionnaires fournit plus d'amis pour une organisation.

La sirène ne dérange pas la crèche

La communauté qui administre la Crèche a fait savoir à la cité que la sirène de St-Sacrement, qui annonce l'heure du couvre-feu, à 10 heures le soir, ne dérangeait aucunement les patientes et les enfants de cette institution. Les autorités de la Crèche ont communiqué ce renseignement à la cité, en réponse à une lettre qui leur avait été adressée par la ville qui a reçu, la semaine dernière, communication que la sirène dérangeait des citoyens et notamment la Crèche.

Le maintien des contrôles réclamé

Toronto, 29. — (PC) Le maintien des contrôles de guerre une fois le conflit terminé a été réclamé hier par H.-H. Hannam, président de la Fédération canadienne de l'Agriculture, comme partie d'un programme en sept points pour assurer un revenu adéquat et la stabilité aux fermiers du dominion.

Adressant la parole à la Société canadienne des techniciens en agriculture, M. Hannam dit que des revenus adéquats pour les agriculteurs ne peuvent être et ne seront pas assurés sans un programme compréhensif visant non seulement à stabiliser les prix des denrées agricoles mais à appuyer le niveau de ces denrées et à le maintenir de façon appropriée avec les autres niveaux de prix et les autres éléments de notre économie.

En plus de réclamer le maintien d'une sorte de contrôle et la fixation de prix minima, M. Hannam a proposé les mesures suivantes : un marché régularisé semblable à celui fixé par l'Office du blé ; l'harmonisation du programme agricole du fédéral en conformité avec le plan collectif international des autres pays exportateurs et importateurs de vivres ; des mesures de contrôle direct ou indirect de la production; le paiement par le fédéral du coût d'entreposage de vivres en réserve pour les surplus de production; une politique d'égalité des subsides ; un programme à longue portée de conservation des sols.

La démission de M. Jos. Lachance

Le comité administratif a décidé hier après-midi de demander la démission de l'inspecteur Jos. Lachance, pour faire suite à la recommandation du recorder Eugène DesRivières, dans le jugement qu'il a rendu à l'issue de l'enquête sur la viande. Le maire a exprimé du regret, au nom du conseil, ajoutant qu'il fallait que le conseil prenne cette décision dans l'intérêt de la population.

Cette décision a été adoptée avec la dissidence de l'échevin Pierre Bertrand. Quelques instants auparavant, M. Bertrand avait déclaré qu'il était regrettable que l'inspecteur Lachance soit démis de ses fonctions, alors que le grand coupable, Weisberg, a déjà rouvert boutique, et qu'il a même été le premier propriétaire d'un étal de boucher à obtenir son permis de la cité.

La semaine dernière, lorsqu'un échevin mit sur le tapis la même question, disant que la ville n'aurait pas dû renouveler son permis à Weisberg, le maire, M. Lucien Borne, a donné aux conseillers lecture d'une lettre du directeur du service d'hygiène disant que l'étal de Weisberg avait été trouvé en tout point conforme, par les inspecteurs de ce service. Dans ces conditions, a dit le maire, et vu que la Commission des prix avait accordé son permis à Weisberg, la cité ne pouvait refuser son autorisation.

Le recrutement est suspendu d'ici au 1er octobre, dans le C.A.R.C.

La réduction de la puissance ennemie a eu pour effet une diminution dans les pertes de notre aviation. — Abondance de pilotes et de bombardiers. — Extension de huit semaines du cours de pilotage.

Ottawa, 29. — (P.C.) — La puissance ennemie qui diminue et son effet sur les pertes du C.A.R.C. et sur ses réserves de pilotes auront comme conséquence une suspension du recrutement jusqu'au 1er octobre et une extension de huit semaines dans le cours d'entrainement, a annoncé hier le ministre de l'Air C.-G. Power.

Le major Power dit que la suspension du recrutement évitera, à une époque critique, de retirer du réservoir de capital humain de la nation un nombre additionnel d'hommes et de femmes.

Il ajouta : "J'aimerais appuyer sur le fait que l'aviation canadienne continue d'entrainer toutes les catégories d'aviateurs en accord avec les besoins futurs."

Le ministre dit que la réduction du plan d'entrainement aéronautique du commonwealth n'affectera pas d'ici un an la "production" d'aviateurs. A cette date, le plan sera graduellement réduit à un point où nous produirons tous les aviateurs nécessaires au maintien de notre force d'opération à son maximum d'efficacité.

L'extension du cours dans l'entrainement des pilotes permettra au C.A.R.C. d'assurer une instruction plus avancée aux pilotes au Canada, où les conditions atmosphériques sont idéales pour le vol.

Etant donné l'abondance de réserves de pilotes, seuls ceux qui montreront les plus grandes aptitudes continueront leur entrainement à ce titre. Les autres seront sélectionnés pour d'autres besognes du service.

Le résultat sera que le C.A.R.C. produira des pilotes mieux qualifiés et mieux entraînés que dans aucune autre époque de l'aviation.

Il y a aussi abondance de navigateurs et de bombardiers et quelques recrues dans ce domaine seront entrainées comme sans-filistes - mitrailleurs et comme mitrailleurs.

Le vol de matières postales reste passible d'emprisonnement à vie

C'est ce que déclare le ministre de la Justice Saint-Laurent. — Amendement demandé par un groupe de députés. — Le Code criminel. — Le nombre de juges, dans la province de Québec. — La peine capitale.

Ottawa, 29 — (P.C.) — Un groupe de députés, dont plusieurs avocats, ont réclamé hier aux Communes l'amendement du Code criminel de façon à éliminer l'article en vertu duquel les personnes trouvées coupables du vol d'objets mis à la poste sont passibles de l'emprisonnement à vie.

Le ministre de la Justice, l'hon. St-Laurent, proposeur d'un bill amendant le Code, déclara que le vol à main armée de colis ou lettres mis à la poste resterait passible de l'emprisonnement à perpétuité.

Il fit remarquer que le bill éliminait l'article en vertu duquel le minimum de la sentence imposable pour le vol de matières postales était fixé à trois ans. La Chambre a fait subir sa troisième lecture au bill qui, en plus d'éliminer le minimum de trois ans :

a) augmente le maximum de la peine pouvant être infligée pour la livraison aux forces armées de marchandises que l'on sait défectueuses. L'emprisonnement maximum a été porté de deux à sept ans et l'amende de $5,000 à $50,000.

b) prévoit, pour la province de Québec, l'audition des appels sur convictions sommaires par la Cour supérieure, plutôt que par la Cour du Banc du Roi. Cette mesure permettra de disposer plus rapidement des appels.

Le bill ayant subi sa troisième lecture, la Chambre entreprit de discuter les estimés pour 1944-45.

J.-G. Diefenbaker (C.-P. de Lake Centre), qui suggéra la création d'un comité chargé d'étudier les amendements à être apportés au Code, déclara que les Canadiens ont été horrifiés de voir des jeunes personnes trouvées coupables de meurtre condamnées à mort. Il demanda que soient revisés les cas où doit être imposée la sentence de mort.

M. St-Laurent déclara qu'il pourrait y avoir revision jusqu'à un certain point, comme cela a été fait au Royaume-Uni, mais qu'aussi longtemps que subsistera la peine capitale, il ne devrait pas être laissé à la discrétion du juge d'imposer la sentence de mort dans certains cas et de ne pas l'imposer dans d'autres.

Le ministre convainc que la cho-

(Suite à la page 9, 8e col.)

Ce que lisaient les Normands, avant l'invasion de la France

Ce qu'on trouvait dans "L'Ouest-Eclair", quotidien publié à Rennes, avant que les Alliés ne traversent la Manche. — "L'empire britannique est voué à un échec colossal", disait Goering. — Chasse aux doryphores.

(Par Maurice Desjardins, de la P. C.)

Avec les troupes canadiennes en France, 29. — (P.C.-Câble)—"Voici le genre de journal que lisaient les Normands avant l'invasion", me dit une jeune institutrice en me montrant le numéro du 20 mai de "L'Ouest-Eclair", quotidien régional publié à Rennes.

En place d'honneur se trouve le communiqué du grand quartier général allemand décrivant les attaques "terroristes" de l'aviation anglo-américaine. Parmi les nouvelles de guerre, on apprenait que les Anglo-Américains avaient attaqué un navire chargé de missionnaires catholiques dans le Pacifique et que l'invasion du continent européen était retardée par la mauvaise température dans la région de la Manche.

Dans une autre colonne, le docteur Goebbels affirmait que la Grande-Bretagne ne pouvait plus vaincre et, quelle que soit l'issue de la guerre, que l'empire britannique était voué à un échec colossal, car, disait-il, il sera beaucoup plus terrible pour l'Angleterre d'être l'esclave de ses alliés que celle de ses ennemis.

Les Allemands avaient fait publier cette annonce : "Etre marin ... c'est avoir un métier ... Le marin est le chapeau d'une marine de guerre. Renseignements à la feld kommandantur la plus proche."

Un entrefilet laissait entendre que "le travail en Allemagne n'est pas une raison de guerre mais un moyen d'échange salutaire pratiqué entre des peuples révolutionnaires".

Les fonctions de sous-officier de la "Waffen S.S." étaient décrites dans un article écrit selon le style des manuels hitlériens. Dans la rubrique "En Correctionnelle", on lisait que Pierre Yaumet, charcutier de Pontorson, avait été condamné à 15 mois de prison et 500,000 francs d'amende pour avoir fabriqué des conserves et acheté de la viande sans coupons.

Dans "La lutte contre le fléau du deryphore", un rédacteur signant Grindorge mettait les cultivateurs en garde contre les méfaits de cet insecte. On se demande si "L'Ouest-Eclair" était sérieux ou bien s'il voulait se montrer narquois à l'égard des Allemands qui, comme on le sait, sont surnommés "doryphores" à cause de leurs uniformes verts.

"L'Ouest-Eclair" était une lecture plutôt déprimante, car on y devine la griffe du conquérant étouffant la vérité à gauche et à droite. Pourtant ce fut la pâture journalistique des Français depuis quatre ans.

Des camions CHEVROLET et MAPLE LEAF 1944 1½ à 3 tonnes sont actuellement en PRODUCTION

Nous pourrons livrer ces camions à tous les usagers faisant un travail ESSENTIEL.

Obtenez un PERMIS en communiquez avec nous pour tous renseignements.

J.-L. DROLET AUTOMOBILE LTEE

88, rue Notre-Dame des Anges, Québec. — Tél.: 4-3508

Terrain à vendre

(Site de l'ancien Manoir Montmorency)

Terrain situé rue St-Jean et s'étendant jusqu'à la rue d'Aiguillon, d'une superficie de 10,966 pieds carrés.

Endroit idéal pour la construction d'un magasin à rayons, théâtre, maison appartements, etc.

S'adresser à A.-J. PELLAND

Hôtel Montcalm -- Québec -- Tél. : 2-1287

Entre Canadiens de bonne volonté

Les articles de la présente rubrique sont publiés sous la responsabilité morale de l'Opinion Libre, service de rédaction dirigé par Eugène L'Heureux, 85 avenue de Salaberry, Québec.

91

Un acte courageux

(Par Eugène L'Heureux)

En destituant promptement M. le sénateur T.-D. Bouchard de la présidence de l'Hydro-Québec, le gouvernement provincial a rempli vaillamment un devoir et satisfait l'opinion publique.

La célérité avec laquelle nos gouvernants ont procédé en cette affaire démontre clairement qu'il n'y a pas eu la moindre hésitation dans les cercles ministériels.

La protestation véhémente de S. Em. le cardinal Villeneuve et l'action énergique du Gouvernement seront considérées comme le digne sommet d'une vague d'indignation provoquée dans tout le Canada catholique et français par le dégobillage Bouchard en pleine Chambre Haute du parlement canadien.

Un passage de la déclaration remise lundi aux journaux par M. Bouchard révèle bien le désaccord de M. le Premier Ministre et de M. le président Bouchard sur les questions traitées dans le premier discours de ce dernier au sénat. Voici : "Je rappelai (par téléphone) à M. Godbout que j'avais accepté la présidence de l'Hydro à la condition qu'il n'y aurait aucune intervention gouvernementale et que l'administration de l'Hydro-Québec n'aurait rien à voir avec mes idées touchant notre vie nationale et intellectuelle."

S'il était nécessaire d'apporter d'autres preuves démontrant que les deux hommes envisageaient de façon très différente certaines questions d'ordre "intellectuel et national", l'intervention évidente de l'hon. M. Godbout pour mettre fin au travail de la fête de l'Ascension à l'Hydro, contre le gré de M. Bouchard, serait un indice tout aussi probant.

Et s'il fallait encore d'autres preuves de la divergence de vues de MM. Godbout et Bouchard sur les sujets abordés par celui-ci dans son discours au sénat, on pourrait faire un parallèle entre tous les discours et tous les actes de ces deux hommes publics relativement aux mêmes sujets : autant l'un est soucieux de respecter les principes, autant l'autre verse dans l'empirisme le plus brutal et sacrifie aisément l'orthodoxie à sa fougue.

Ce qu'il y a de pire dans le four de M. le Sénateur, c'est l'endroit qu'il a choisi pour prononcer ce discours déjà très répréhensible en soi. On est moins indigné des propos mêmes de M. Bouchard que de son écart de jugement, s'il n'a pas pensé à l'incongruité de son geste, ou de sa turpitude, s'il a voulu positivement noircir aux yeux des Anglo-protestants du Canada, du continent américain et du Commonwealth britannique ceux de ses compatriotes qui pensent autrement que lui sur des questions sérieuses.

Une faute comme celle-là est si grave que les gouvernants de Québec devaient se dissocier de son auteur par un geste expressif. Naturellement, le public a vu dans une destitution aussi prompte le plus expressif des gestes que le Gouvernement pût poser en pareille occurrence. C'est pourquoi il est satisfait.

Il reste à souhaiter que le concert de protestations unanimes contre le discours Bouchard empêche les auditeurs et les lecteurs de ce regrettable discours d'y attacher l'importance désirée par son auteur.

Tous ceux qui veulent travailler à l'édification de l'unité canadienne, mais en recourant à des moyens féconds et loyaux, sont peinés d'avoir vu un sénateur y collaborer avec l'élégance d'un hippopotame déambulant sur une plate-bande fleurie.

Puissent des jours meilleurs que celui du 21 juin luire sur la patrie canadienne et sur l'excellent peuple du Québec !

MERCI

Je comptais remercier chacune des personnes qui m'ont adressé un mot aimable à l'occasion de mon élection à la Société Royale. Mais l'exécution de ce projet me semble de plus en plus difficile. C'est pourquoi je prie ici tous ces bons amis d'agréer l'expression de ma vive gratitude.

Pour le cas où mes collègues de la Société Royale m'auraient élu moins en vue de reconnaître un mérite actuel que de m'engager à faire mieux — ce dont il m'est permis de soupçonner un peu ces hommes aussi indulgents que cultivés—, je me propose de tout faire pour devenir digne de l'honneur inattendu qui m'a été conféré.

Et cette résolution, je la veux plus ferme encore qu'une promesse de candidat aux élections fédérales ou provinciales. Ce qui n'est pas peu dire, n'est-ce pas?...

Puis la vie continue . . .

Encore une fois, merci.



Bourses accordées aux professeurs

Le Secrétariat de la province accordera plusieurs bourses aux professeurs qui désirent compléter leur formation pédagogique, nous a annoncé hier le Service à l'Aide de la Jeunesse.

Ces bourses seront accordées aux institutrices et aux instituteurs, religieux et laïques, qui veulent se préparer au baccalauréat, à la licence ou au doctorat en pédagogie. Les boursiers pourront suivre indifféremment les cours réguliers ou les cours d'été des instituts universitaires de pédagogie suivants: l'Ecole de Pédagogie de l'Université Laval, l'Institut Pédagogique de la Congrégation de Notre-Dame et l'Institut Pédagogique St-Georges, tous deux affiliés à l'Université de Montréal, ou The School of Teachers de l'Université McGill.

Ceux qui projettent de suivre des cours de pédagogie cet été sont priés de faire leur demande immédiatement au Service de l'Aide à la Jeunesse, 88, Grande-Allée, Québec, ou 55 ouest, rue Notre-Dame, Montréal.

Les chimistes

Les chimistes de Québec désirent faire remarquer que la résolution dans laquelle ils s'opposent à être considérés comme ouvriers et être sujets comme eux aux lois des conventions collectives n'a nullement le but de soulever des préjugés entre les ouvriers et les professionnels. Mais ils désirent séparer leurs intérêts de ceux des ouvriers, sans vouloir leur causer aucun préjudice.



OLYMPENE
LE LINIMENT ANTISEPTIQUE pour COUPURES BRÛLURES ET MEURTRISSURES
0-8F

LE TABAC À CIGARETTES
British Consols
DOUCEUR · QUALITÉ · VALEUR
11 BF

Le sergent-major Hanson est blessé

Le sergent-major de batterie Lawrence Hanson, un Québécois qui, avant la guerre, faisait partie de la rédaction du "Quebec Chronicle-Telégraph", a été sérieusement blessé dans la bataille de Normandie, ont annoncé hier les quartiers généaux de la Défense Nationale à son épouse.

Mme Hanson, née Holly Hicks, de Valcartier, a appris que son époux a été blessé le 21 juin courant. Le télégramme d'Ottawa signale qu'on ne connait pas encore la gravité des blessures subies par le sergent-major Lawrence Hanson.

Le sergent-major de batterie Hanson est outre-mer depuis 1941. Il est le fils de M. et Mme C.-O. Hanson, demeurant à 55, avenue Moncton, qui ont cinq autres fils sous les armes, dont trois en service actif outre-mer. Ce sont le sergent Clifford Hanson et le sergent quartier-maître de compagnie Harold Hanson, tous deux en service en Italie, et le sergent Wallace Hanson, en service en Grande-Bretagne avec le R.C.A.M.C.; ainsi que le caporal Alfred Hanson, du Corps d'aviation royal canadien, et Kenneth Hanson, de la marine canadienne. Ces deux derniers sont en service au Canada.

Les pertes du C.A.R.C.

Ottawa, 29. — (PC) Le Corps d'aviation royal canadien a publié hier sa 921e liste de pertes de la guerre. Cette liste contient un total de 79 noms et mentionne que huit hommes ont été tués en service actif outre-mer et que 55 hommes sont disparus en service actif par suite d'opérations aériennes outre-mer. Quatorze hommes précédemment portés disparus en service actif outre-mer sont maintenant rapportés prisonniers de guerre en Allemagne, et un homme a été dangereusement blessé en service actif outre-mer. Un Canadien faisant partie de la Royal Air Force est disparu en service actif par suite d'opérations aériennes outre-mer

On remarque sur cette liste : disparus en service actif outre-mer, le sergent de section Walter-Joseph Fullum, fils de M. Adolphe Fullum, 2,234 avenue Wilson, Montréal ; le lieutenant de section James-Robert Hanson D. F. C., fils de madame P.-R. Hanson, 454 avenue Mount Stephen Westmount, et épouse de madame J.-R. Hanson, 195 avenue Rosebery, Tottenham, Londres, Angleterre ; le sergent Joseph-Willie-Conrad Labelle, fils de M. Napoléon Labelle, 11,768 rue Drapeau, Montréal ; l'officier d'aviation Gordon-Robert Lauder, époux de madame G.-R. Lauder, 1,448 rue Chomedy, Montréal ; le sous-officier breveté Arthur-John Murphy, fils de M. John Murphy, 5,496, 15e avenue, Rosemont, Montréal ; le sous-officier breveté Alfred-Arthur-Joseph Tremblay, fils de M. J.-O. Tremblay, 9,322, 109e avenue, Edmonton, Alberta.

Prisonniers de guerre en Allemagne : l'officier d'aviation Frank-Robert Storen, époux de madame F.-R. Storen, 505, Birth Avenue, St-Lambert ; le sergent Harold-Donald LaPointe, fils de M. C.-H. LaPointe, Dresden, Ontario.

Fête d'adieu à M. Pierre Beullac

M. Pierre Beullac, C. R., et avocat en chef et conseiller juridique de la Cie de Téléphone Bell du Canada, prend sa retraite après 23 ans de services à la compagnie. A cette occasion quelques amis et collègues lui ont fait une manifestation intime au Mount Stephen Club, le 27 juin, et ils lui ont offert un plateau d'argent en guise de cadeau-souvenir.

Fils de feu Raymond Beullac, renommé comme fabricant d'ornements d'église, Pierre Beullac est né à Montpellier, en France, le 5 juillet 1874. Il était tout jeune lorsqu'il vint habiter le Canada avec ses parents.

Il fit ses études au collège de la Côte des Neiges et au collège Ste-Marie. Il étudia le droit à l'Université Laval de Montréal et fut admis à la pratique en 1895. Quatre ans plus tard, l'Association du Jeune Barreau l'élisait président. En 1906 il devint associé de la firme Carter, Goldstein et Beullac, plus tard Goldstein et Beullac. Il fut créé C. R. en 1907 et dans la suite devint conseiller du barreau de Montréal. En 1937, le barreau de Montréal l'élevait à l'unanimité à la présidence de cet ordre. C'est pendant son terme à ce poste que fut fondée l'Association de Bienfaisance des Avocats de Montréal, dont il fut le premier président.

Peu après la déclaration de la Grande Guerre de 1914, M. Beullac prit du service actif dans l'armée française comme simple soldat et combattit dans les tranchées en Artois, en Picardie, en Champagne et à Verdun durant l'offensive de 1918.

M. Beullac entrait au service de la Compagnie Bell en décembre 1921, comme avocat général, et devint peu après conseiller juridique. Après 21 années de service dans la compagnie Bell, il devint, en 1942, membre du Conseil Laurentien, Chapitre Charles Fleetford Sise des Pionniers du Téléphone d'Amérique.

Le Quartier latin

Diplômés de l'enseignement secondaire moderne

En même temps que les résultats des examens du Baccalauréat ès Arts, l'Université Laval a communiqué ceux des examens universitaires du cours secondaire moderne. Dix-neuf étudiants de l'Académie de Québec obtiennent le diplôme qui couronne ce cours. M. Valmont Grégoire s'est classé premier avec la note très grande distinction.

Voici les noms des diplômés de l'enseignement secondaire moderne :

Très grande distinction : M. Valmont Grégoire ;

Grande distinction : MM. Jacques Bernier, Jean Veilleux, Ch.-Eugène Bégin, Henri Tardif, Lucien Roy, Louis-Philippe Couture, et Maurice Bazinet ;

Distinction : MM. Georges Tanguay, Gérard Jobin, Henri Tanguay, Roger Bédard, Jean Godbout, Gaston Fournier et Jean-Marc Laberge ;

Succès : MM. Louis Dufresne, Robert Bégin, Bruno Vézina, Jean-Paul Drouin.

Prix du Prince de Galles et Baccalauréats ès Arts

La Faculté des Arts de l'Université Laval rendait publics les résultats des examens du baccalauréat dans les classes de Philosophie-Sciences et de Rhétorique des collèges classiques ainsi que les noms des titulaires des prix du Prince de Galles, et du prix de l'I.O.D.E.

Pour la quatrième année consécutive, c'est un finissant du Séminaire de Québec, M. Gérard Nadeau, qui remporte le prix du Prince de Galles en Philosophie. En Rhétorique, le prix est mérité par M. Gabriel Béland, du Collège de Ste-Anne de la Pocatière. C'est Mlle Marguerite Choquette, du Collège des Ursulines, qui obtient le prix du Chapitre de Québec de l'I.O.D.E., accordé à la rhétoricienne qui se classe première en composition anglaise.

Voici les noms des 250 nouveaux bacheliers ès arts de l'Université Laval et 391 élèves de Rhétorique qui ont réussi leurs examens:

FINISSANTS

Chicoutimi : B.A. magna cum laude : Vincent Tremblay. — B.A. cum laude : Louis-Georges Boivin, Rosario Gaudreault, Julien Harvey, Georges-Henri Perron, Maurice Tremblay. — B.A. : Henri Bélanger, Robert Bergeron, Robert Charbonneau, Cléophas Cloveau, Marcel Cloveau, Paul-Marie Côté, Cyrille Couture, Germain Dallaire, Gilbert Finn, Georges-Léon Gagnon, Louis-Henri Harvey, Errol Lavoie, Jean-Charles Lavoie, Gaston Noël, Armand Simard, Louis de Gonzague Tremblay, Paul-Emile Tremblay, Roland Tremblay.

Garnier : B.A. cum laude : Fernand Gingras, Jean Leahy, Gilles Vandry. — B.A. : Dominique Bédard, Jean Brochu, Maurice Coulombe, Jean Couture, Guy Marceoux, Yvon Méthot, Télesphore Moreau, Paul Morisset, André Potvin, Yves Pratte, Georges-Henri Reinhardt, Michel Samson, André Verge.

Gaspé : B.A. cum laude : Alphonse-Marie Chouinard. — B.A. : Maurice Boudreau, Odilon Cotton, Adrien Gauvreau, Eulogе Laplante, Léopold Leblanc, Wilfrid Molloy.

Lévis : B.A. summa cum laude : Jean-Paul Picard. — B.A. magna cum laude : Jean-Paul Bernard, Pierre-Paul Blais, Joseph-Henri Dion, Gabriel Gagnon, Berchmans Rioux, Paul Roberge, Paul Simard. — B.A. cum laude : Gilles Audet, René Blais, Marcel Bouchard, Ludovic Demers, Marc Poulin. — B.A. : Gérard Bergeron, Paul-Marcel Bilodeau, Robert Darveau, J.-Claude Delisle, Marcel Dion, Rosaire Gendron, Gustave Lamontagne, J.-Alphonse Lapointe, Bernard Métivier, Léonard Migneault, Raynald Michaud, Harry Porter, Marc-André Richard, Roger Roberge, Jean-Marc Ruel, Lucien Thibault.

Mont-Laurier : B.A. : Luc Lamarche, Gilles Reid.

Nicolet : B.A. magna cum laude : Lorenzo Daneault. — B.A. cum laude : Jacques Pettigrew. — B.A. : René Audy, Roger Bernier, Robert Biron, Alfred Boisvert, Charles-Edouard Doucet, Maurice Duhaime, Paul-Henri Fortin, Simon Jutras, Jean-Marie Lemire, François Matte, Paul Niquet, Marcel Perron, Gustave Tacherreau, Bruno Tessier.

Québec : (Séminaire de) : B.A. summa cum laude : Georges-Albert Boissinot, Gérard Nadeau. — B.A. magna cum laude : Raymond Côté, Lionel Jacob. — B.A. cum laude : Jean-Maurice Bergeron, Jacques Depeyre, Fernand Bernier, Paul Déraspe, Jean-Louis Labbé, Dominique Lemay, Laurent Massicotte. — B.A. : Jean Barry, Pierre Barry, Gérald Beaudry, Vincent Bédard, Michel Béland, Guy Bernard, Chs-Albert Bollard, Raymond-Marie Boutet, Georges Cantin, Pierre Claveau, Guy D'Anjou, Robert Darveau, Roland Deblois, Rosario Denis, Paul Desautels, Fernand Desbiens, Jacques Dolbec, Serge Donati, Paul-André Doyon, Noël-Henri Drouin, Prime Duchaine, Louis Dugal, Paul Fiset, Paul-Emile Gauvin, Noël Giroux, Anicet Greco, Jean-Charles Huot, Paul-Emile Labbé, Camille Labrecque, René Labrecque, Lucien Lacoulisse, Jacques Langlois, Louis Laroche, Léonard Lauzier, Maurice Lavallée, Benoit Légaré, Roger Mainguy, Jean-Jacques Martel, Henri-Louis Morin, Roalnd Morin, Marcel Morneau, Charles-Auguste Olivier, Guy Paradis, Lavergne Paradis, André Patry, Chs-Armand Plamondon, Denys Roy, Gustave Roy, Rodolphe Roy, Raymond Ruel, Louis-Philippe Soucy, Jules-Aimé Talbot, Marc Tardif, Gaston Vallée, André Vandal.

Rimouski : B.A. summa cum laude : Yves Dubé. — B.A. magna cum laude : René Tremblay. — B.A. cum laude : Paul-Edgar Beaulieu, Gérard Beauregard, David Bélanger, Jules Lévesque, Rodier Voisine. — B.A. : Ovila Bérubé, François Beaupré, Jean Doiron, Emile Dubé, Valère Dubé, François Gagnon, Yves Godbout, Paul Jean, Marcel Leblanc, André Michaud, Charles-Eugène Pelletier, Borromé Quimper, Ludger Saint-Pierre.

Sudbury : B.A. cum laude : Gérard Vachon. — B.A. : Georges-Hercule Harvey, Réal Laferrière, Robert Malo, Laurent Poisson, Charles Sylvestre.

Trois-Rivières : B.A. cum laude : Yves Dostaler, Roger Gélinas. — B.A. : Joseph Baril, Jean Beaumier, Fernand Cadieux, Gaétan Charbonneau, Rosaire Cossette, Maurice Demers, Paul Demers, Joseph Genest, Joachim Langevin, Jacques Massicotte, Chs-Edouard Rivard, Jacques Sévigny.

Saint-Alexandre : B.A. summa cum laude : Rodolphe Bilodeau. — B.A. : Pierre Bournival, Rosaire Cloutier, Auguste Drolet, Philippe Maltais, Gérard Mercier, René Paré.

Ste-Anne de la Pocatière : B.A. cum laude : Jacques Béland, Léopold Dion, Shs-Henri Lévesque, Gérard Martineau. — B.A. : Albert Adam, Bertrand Caron, J.-Joseph Caron, Jean-Paul Cloutier, Rosaire Déchêne, Benoit Dumais, Joseph Garneau, Jean-Yves Gosselin, Jean-Louis Lapointe, Simon Lévesque, Paul-Emile Normand, Roland Paquin, Benoit Parent, André Pelletier, Claude Pelletier, Laurent Poulin, Odilon Raymond, Arthur Richard, Roger Roberge.

Saint-Victor : B.A. magna cum laude : Roland Boullianne, Gérard Dionne. — B.A. cum laude : Jean-Marie DeRoy, Armand Dubé. — B.A. : François Cloutier, Jacques Picard.

St-Dunstan : B.A. : Fernando Châteauneuf, Langis Lamontagne, Réal Lamontagne, Roger Villeneuve.

Extra-collégiaux : B.A. : Roger Darveau, Léonard D'Auteuil, Armand Picard.

Finissantes

Assomption, Nicolet : Bachelière : Alice Biron.

Jésus-Marie, Sillery : B.A. magna cum laude : Réjanne Poulin. — B.A. cum laude : Marguerite-Marie Parent, Sr Marie Des Cherubins et Sr Marie St-Gaétan, des Soeurs du St-Rosaire de Rimouski. — B.A. : Ghislaine Gagné, Lucille Gauthier.

Ursulines, Trois-Rivières : B.A. cum laude : Aline Delisle. — B.A. : Marie-Jeanne Gagnon.

Ursulines, Québec : B.A. : Louise Brunelle.

Extra-collégiale : B.A. : Jeanne Cloutier.

Rhétoriciens

Chicoutimi : 60 pour cent : Roland Bouchard, Jean-Charles Claveau, André Duchêne, Bertrand Fournier, Léo Gosselin, Adrien Guillemette, André Laierriere, Laurent Larouche, Claude Madore, Fernand Madore, Eugene Noël, Jean-Marie Paradis, Réal Quirn, Angulo Villeneuve. — 50 pour cent : Robert Bhérer, Jean-Marie Boivin, Toussaint Bouchard, Gérard Dubois, Conrad Laforte, Paul-Eugene Leclerc.

Garnier : 60 pour cent : Pierre Chouinard, Bernard Corriveau, Michel Corriveau, Jean Côté, Robert Côté, Guy Dion, René Drouin, Pierre Dufresne, Georges Dussault, Florian East, Claude Gascon, Jacques Juneau, Georges Lauzon, Rene Ouellet. — 50 pour cent : Wally Brunet, Robert Buies, Louis Marceau, Louis Pratte.

Gaspé : 60 pour cent : François Allard, Lucien Grenier, Jean-Marc Leblanc, Raymond Normandeau, Guy Otis, Roch Roy. — 50 pour cent : Henri Bailli, Roméo Boudreau, Fidèle Coulombe, Leo Poirier.

Lévis : 60 pour cent : Lélian Beaulieu, Claude Belanger, Jean-Charles Blouin, Lévis Chouinard, Roger Chouinard, Gilles Croteau, Robert Hallé, Marc Lacerte, Paul-Eugène Lemieux, Jean-Marc Léveille, Robert Mercier, Richard Morin, Roch Paradis, Paul Pare, Gustave Pelletier, Robert Plante, Jacques-Armand Samson, Roger Samson. — 50 pour cent : Paul-Eugène Bégin, Raoul Bellavance, Claude Cantin, Gilles Cantin, Richard Duquet, André Dussault, Yves Giguere, Jean-Charles Lamontagne, Clément McCollough, Raymond Perreault Fernand Plante, Pierre-Georges Roy.

Montfortains (Papineauville) : 60 pour cent : Robert Arsenault. — 50 pour cent : Réal Hogue, Bernard Préfontaine.

Mont-Laurier : 60 pour cent : Gérard Bernier, Aimé Brisebois, Jean-Jacques Lamarche, Gaétan Payeur, Aldele Sincennes. — 50 pour cent : Lucien Allard, François Clermont, Rémy Giroux, Jean-Gabriel Maranda.

Nicolet : 60 pour cent : Yves Blais, Lorenzo Brouillard, Ubald Dubois, Jean-Jacques Fortier, Gilles Leblanc, Lucien Leblanc, Rosaire Lemaire, Lévis Lupien, Gilles Morissette, Georges-Henri Petitclerc, Pierre Proulx, Gérard Senneville, Raymond Tourigny, Jean-Pierre Tremblay. — 50 pour cent : René Blondin, Louis-Joseph Boucher, Gérald Cloutier, Antonin Côté, Pierre Matte, Paul Shooner, Harry Smith, Jean Trottier, René Veilleux.

Québec : 60 pour cent : Hugues Archambault, Georges Arteau, Claude Bazin, Noël Béland, Jacques Bergeron, Marc Bergeron, Raymond Bergeron, Pierre Bienjonetti, Robert Bilodeau, Gaston Blanchet, Jean Bolduc, René Buteau, Maurice Carrier, Jean-Marie Chamberland, Jacques Cloutier, Dominique Côté, Maurice Coutu, Romuald Demers, Elzéar Frenette, Léopold Drouin, Camille Godin, Claude Godin, Louis Gravel, Roch-Eugène Huot, Marcel Hébert, Alfred Jobidon, Robert Jobin, Charles Laliberté, Alfred Legendre, Gérard Lemay, Jean-Arthur Légaré, Marcel Levasseur, Gérard Lortie, Vincent Masson, Jules Mercier, Lucien Mercier, Fernand Moisan, Louis O'Neil, Edmond Pinsonnault, Evariste Richard, Jean-Guy Richard, Jacquelin Santerre, Jean-Noël Savary, Roland Tessier, Jean Tétreault. — 50 pour cent : Roger Barbeau, Sylvio Bédard, Yves Destrempe, Davy Devito, Simon Domnarsky, Orila Duchaine, Chs-Edouard Duval, Jean-Paul Frechette, Adrien Garceau, Martin Laberge, René Labonte, Jacques L'Heureux, Chs-Eugène Myrand, Omer Ouellette, Paul-Emile Parent, Robert Pelletier, Jacques Proulx, Laurier Rivard, Henri-Paul Vachon.

Rimouski : 60 pour cent : Protais April, Camille Bannister, Edouard Beaulieu, Roland Beaulieu, J.-Maurice Bellemarre, Frs-Xavier Belzille, Cyprien Carrier, Eddy Courcy, Alfred Couture, Bernand D'Amours, Jean-Marc D'Amours, Lionel D'Amours, Yves-Marie Dionne, Pierre-Paul Aubut, Edouard Gagnon, Jean-Paul Gagnon, Paul Germain, Rodrigue Hubert, Lauréat Jean, Lionel Jean, Jean-Marie Joly, Roland Labrie, Robert LeBel, Gratien Marquis, Jacques Morrissette, Henri-Paul Ouellet, Charles Parent, Maurice Roy, Romulus Saint-Laurent, Frs-Xavier Tremblay. — 50 pour cent : Léonard Côté, Jean-Louis Michaud, Martin Proulx.

St-Alexandre : 60 pour cent : Gabriel Gay, Hubert Huot, Normand Malaïs, Yves Paquin, Louis-Joseph Paradis, Viateur Talbot, Robert Thériault. — 50 pour cent : Honore Massé.

St-Alphonse (Ste-Anne de Beaupré) : 60 pour cent : Herve Aubin, Lucien Bessette, Maurice Bouchard, Louis Laplante, Chs-Emile Lemay, Conrad Monpetit, P.-Emile Tremblay. — 50 pour cent : Xavier Lagacé.

Ste-Anne de la Pocatière : 80 pour cent : Gabriel Béland. — 60 pour cent : Jean-Claude Beaudoin, Raymond Bélanger, Gilles Bernier, Raymond Boulet, Paul-André Brown, Fernand Côté, Richard Couture, Marcel Dallaire, Gilles Dupuis, Achille Fontaine, Henri Fortin, Jean-Paul Fournier, Pierre Girard, Raoul Lavoie, Paul-André Leclerc, Emmanuel Normand, Arthur Rossignol, Richard Saint-Sauveur, Paul-Eugène Sirois, Stuart Slater, Carl Soucy. — 50 pour cent : Origène Desjardins, Dominique Gosselin, Raymond Normand, Lionel Pare.

St-Antoine, Québec : 80 pour cent : Louis Thibaudeau. — 60 pour cent : Robert Heroux, Marcel Labrecque, Jacques L'Ecuyer, Adrien Lessard, Jean-Louis Rodrigue, Jean-Roch Tremblay. — 50 pour cent : Léo Hébert.

St-Jean Eudes : 60 pour cent : Yvan Bédard, Jean-Pierre Bernier, Henri Cholette, Lucien Cholette, Roland Durand, Albert Hamelin, René Hould, Clement Légaré, Roméo Lessard, Roger Michaud, Victor Riendeau, Gaston Rinfret, Antoine Theriault. — 50 pour cent : Alexandre Côté, André Desgagne, Roger Latouche, Lucien Latulippe, André Michaud, Gaston Tremblay, Antoine Thériault.

Saint-Victor : 60 pour cent : Vianney Allard, Henri Boucher, Joseph Bernier, Bertrand Breton, Adrien Côté, Laval Couture, Paul-Eugène Gagnon, Bernardin Lafontaine, André Larochelle, Georges Lavoie, Julien Leblond, Lucien Morin, Gérard Poirier, Jean-Léon Sauvageau, Philippe Savard.

Sudbury : 80 pour cent : Donald Smith. — 60 pour cent : Alfred Bergeron, Jean-Guy Blais, Laurent Charette, Edouard Delguidice, Germain Paucon, Léo Goulet, André Leclerc, Henri Lemieux, Jean-Marie Michaud, Joseph Thibault, Raymond Tremblay, Robert Vigneault, Alphonse Charron, Gilbert Paquin, Edouard Jubinville. — 50 pour cent : Frédéric Bélanger, Alexandre Bourque, Irénée Tessier, René Larouche.

Trois-Rivières : 60 pour cent : Normand Bastarache, Joseph-Pierre Bergeron, Marcel Bilodeau, Fernand Bouchard, René Cossette, Gaston Dargis, Fernand Dery, Maurice Gagné, Marcel Gervais, Normand Grimard, Pierre Grondin, Maurice Héon, Marcel Yvon, Marcel Lambert, Ange-Marie Laperriere, Georges-Henri Lavigne, Victorin Masson, Fernand Pelletier, Paul Poirier, Bruno René, Paul-René de Cotret, Albert Rivard, Roger Robert, André Saint-Arnault, Paul-Emile Tiffault. — 50 pour cent : Claude Baillargeon, Ronat Baril, Léo Blanchet, Chs-Auguste Boutet, Marius Crête, Jean-Louis Guilbert, Paul Lacoursière, Magloire Lafleche, Charles Nadeau, pour cent : June Hébert.

Extra-collégiales : 60 pour cent : Marguerite Déziel et Bernadette Jean.

Ouverture des cours d'été

Près de deux cents professeurs et étudiants de langue anglaise viendront étudier le français durant cinq semaines à l'université Laval. Pour la plupart, ils sont attendus à Québec dimanche et lundi. Parmi eux, une trentaine au moins sont de l'Ontario ou des provinces maritimes. Les autres viennent de tous les états américains depuis la Floride jusqu'à la Californie, en passant par la Louisiane. Un bon nombre de ces étudiants et étudiantes sont reçus dans des familles québecoises ; les autres se retirent à Marymount, au Foyer, à la Maison des étudiants et dans des communautés religieuses.

Cours de français

Les cours commenceront mardi le 4 juillet après la messe du Saint-Esprit qui sera célébrée par Mgr Gagnon, recteur de l'Université. Lundi sera la journée des inscriptions.

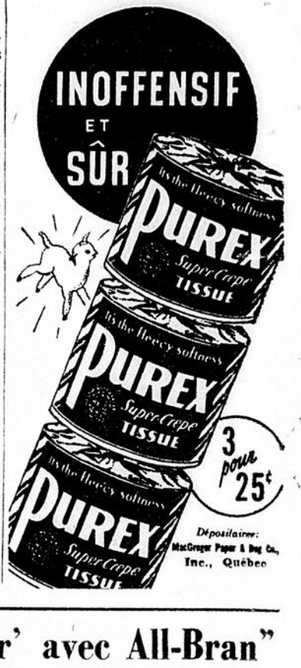
Plus de trente professeurs de l'Université et d'ailleurs feront les cours qui s'adressent à trois groupes différents : les débutants, ceux qui connaissent un peu de français et ceux qui désirent se perfectionner en littérature. Dans cette dernière section qui est aussi fréquentée par nos professeurs de français, les principaux professeurs sont : MM. les abbés Emile Bégin, F.-A. Savard, Georges Savard, Pascal Potvin et LeMaître du collège Stanislas ; madame Lacerte et Mlle Jeanne Lapointe ; MM. Maurice LeBel, Jean-Charles Bonenfant, Henri Fontaine, Pierre Ricour, Guy Boulizon, Luc Lacoursière et Cuthbert Wright.

Plusieurs promenades et excursions feront connaitre à nos visiteurs Québec et les environs tout en leur procurant une légitime récréation.

Cours de pédagogie

Les cours d'été de Pédagogie commenceront le 3 juillet à 9 heures du matin pour se poursuivre jusqu'au 5 août. Ils auront lieu à la faculté des sciences sociales de l'Université. On sait que ces cours préparent en quatre étés au Baccalauréat en pédagogie. Les professeurs qui les suivent formeront cette année deux groupes. Ceux qui viennent pour la première fois auront trois cours : les Statistiques, la Psychologie expérimentale et la Physiologie. Ces cours théoriques et pratiques comportent un total de 90 heures. Les autres auront une série de cours spéciaux tels que la Méthodologie de l'enseignement en général, la Méthodologie du français, de l'arithmétique, du catéchisme, de la lecture, etc. ; l'enseignement de la phonétique, le développement de l'attention et un cours de philosophie sur la connaissance.

Le Département de l'Instruction publique a annoncé cette semaine qu'il accorderait, par l'entremise du Service de l'Aide à la jeunesse, un certain nombre de bourses couvrant les frais d'inscription, aux instituteurs et institutrices religieux ou laïques qui viendront à ces cours. On peut en faire la demande au Service de l'Aide à la jeunesse, 88, Grande-Allée, Québec.



"Je reste 'régulier' avec All-Bran"

"Oui, croyez-moi, ALL-BRAN aide les cas de constipation. Il m'a bien aidé. J'avais l'habitude de me droguer avec des purgatifs qui ne soulageaient que temporairement. Maintenant, je mange ALL-BRAN et je suis 'régulier'... et, c'est une si bonne céréale!"



Voici ce qu'il faut faire, si votre constipation est due au manque du "volume" dans l'alimentation. Mangez ALL-BRAN KELLOGG régulièrement et buvez beaucoup d'eau. Cette céréale saine aide à procurer le "volume" essentiel à une élimination facile. Pour *rester* 'régulier', mangez ALL-BRAN tous les jours, comme céréale ou dans des muffins. ALL-BRAN est une céréale—non une médecine. Chez les épiciers, en 2 grandeurs commodes. Fabriqué par Kellogg à London, Canada.

Mein Kampf perd de son emprise

Madrid, 29. — (PA) Le "Mein Kampf" d'Hitler n'est pas banni en Allemagne, mais il semble que personne ne veuille le lire davantage, sinon pour écrire des commentaires acerbes en marge des exemplaires de bibliothèque, disent des neutres arrivés ici.

(Récemment, H.-R. Baukhage, commentateur du Blue Network, déclara au cours d'une émission que "Mein Kampf", autobiographie et plan de conquête d'Hitler, était actuellement supprimé en Allemagne et que les Allemands trouvés occupés à le lire seraient envoyés en prison, d'après des informations obtenues de sources clandestines.)

Félicitations et remerciements

La ville adressera une lettre de félicitations et de remerciements à l'organisation de la Fédération des Maires et des Municipalités, pour l'excellente tenue de la convention récente. Elle en adressera également aux villes où les délégués ont été reçus de même qu'au directeur et à l'assistant-directeur de l'Office provincial du Tourisme, MM. Maurice Hébert et Herménégilde Lavoie.



NOS SOLDATS DE L'INDUSTRIE

Dans l'usine de guerre où travaille M. Antoni Hébert, à Drummondville, on fabriquait autrefois toutes sortes de boîtes servant à d'innombrables fins de paix. On y fabrique aujourd'hui des tubes pour obus. Toute l'industrie canadienne s'est transformée pour satisfaire aux besoins de la guerre. La formidable production de guerre du Canada n'a été possible que grâce aux hommes habiles dont on disposait, grâce aux ouvriers vaillants et ingénieux qui ont su adapter leurs machines aux besoins les plus divers et qui travaillent sans arrêt depuis plus de quatre ans pour armer les Nations Unies. En publiant aujourd'hui ce portrait de M. Hébert, nous voulons rendre hommage à tous les ouvriers de guerre qui contribuent si magnifiquement à l'immense effort du Canada vers la victoire.

PUBLIÉ EN HOMMAGE AUX OUVRIERS CANADIENS PAR LA BRASSERIE MOLSON

Carnet mondain

Ce matin, à neuf heures et demie, en l'église Notre-Dame du Chemin, sera bénit le mariage de Madeleine, fille de M. et madame François Morisset, au docteur Denis Gendron, de Québec, fils de M. et madame Oscar Gendron, de La Tuque. La bénédiction nuptiale leur sera donnée par M. l'abbé Armand Gendron, frère du marié. Un programme de chant sera exécuté par madame Philippe Nolan et M. Marcel Turgeon. La mariée sera accompagnée de son père et M. Gendron sera le témoin de son fils. MM. Philippe Gendron sera le témoin de son fils. MM. Philippe Gendron, Jacques Morisset et Paul Morisset placeront les invités. Après la cérémonie religieuse, M. et madame Morisset recevront à leur residence du Chemin Ste-Foy. Le docteur et madame Gendron partiront ensuite pour voyage et à leur retour ils résideront à Québec.

Nos lecteurs sont priés de ne pas oublier que toutes les notes du carnet mondain doivent être communiquées à

l'Evénement-Journal

avant 5 heures de l'après-midi. L'on doit communiquer en signalant

7116

Le samedi et le dimanche, signalez

7980

Le capitaine Hector Savoie et madame Savoie sont de retour de Chicoutimi où ils ont passé quelque temps.

Madame Laurent Morency a passé une semaine dans la metropole où elle a assisté au mariage Viau-Lamarre.

Le major et madame Armand Sylvestre sont de retour d'une croisière au Saguenay.

Le docteur Henri Laliberté et sa famille sont rendus à leur résidence d'été, à Cap-Rouge.

M. et madame J.-A. Patry ont passé la fin de semaine à Joliette et dans la métropole.

Madame Louis-Philippe Paquet, de St-Georges de Beauce, passe quelque temps à Québec.

M. et madame Jean Savard, de Montréal, sont de passage en notre ville.

Mademoiselle Marthe Laliberté est partie pour Toronto, Niagara et les Grands-Lacs.

M. et madame Charles-Marie Boissonnault (Germaine Casgrain) annoncent la naissance d'une fille, née à l'hôpital Saint-Sacrement le 23 juin 1944, et baptisée sous les prénoms de Louise - Thérèse - Jacqueline-Mireille, le 25 juin en l'église des Saints-Martyrs-Canadiens par l'abbé Charles-Henri Paradis, vicaire, Parrain et marraine : M. et madame Jacques Casgrain, oncle et tante de l'enfant ; porteuse : mademoiselle Rita Déry, garde-malade.

M. et madame C.-A. Dorion annoncent le mariage de leur fille Marguerite, avec M. J. Adhémar Beaulieu, de Chicoutimi, fils de M. et madame Joseph Beaulieu (décédés), de Rimouski. La bénédiction nuptiale leur sera donnée par M. le chanoine C.-B. Beaulieu, frère du marié, mercredi, le 19 juillet, à l'église Notre-Dame du Chemin.

Samedi, le 24 juin, à neuf heures, en la chapelle St-Louis de la Basilique, M. l'abbé Lucien Godbout bénissait le mariage de Madeleine, fille de M. et madame Donat Beaudet, avec le capitaine Roméo Germain, fils de M. Léon Germain et de madame Germain, décédée, de St-Hyacinthe, et celui d'Agathe, également fille de M. et madame Donat Beaudet, avec M. Robert Godbout, fils de M. et madame Jos. Godbout, de Québec. La première était accompagnée de son père et M. Antoine Beaudet servait de témoin à sa soeur Agathe. Toutes deux portaient des robes de satin blanc aux lignes simples, l'une façonnée de guipure et l'autre garnie d'appliqués français. Leurs jupes formaient léger mouvement de traine et leurs voiles de tulle illusion étaient retenus l'un par un diadème perle, l'autre par une guirlande de violettes blanches. Leur seul bijou consistait en un collier de perle, cadeau de chacun des mariés. Pendant la messe, un programme de chant fut exécuté par la maitrise de Notre-Dame et à l'issue de la cérémonie religieuse, il y eut réception au Clarendon, où les salons et les tables étaient décorés de pivoines blanches. Les nouveaux mariés partirent ensuite en voyage.

M. et madame C. Cusson, de Montréal, ont passé quelques jours à Québec dernièrement.

Mademoiselle Lucille Fortin, de notre ville, est attendue à Montréal, cette semaine.

M. et madame Omer-J. Guay, du Chemin Ste-Foy et leur famille sont de retour de la métropole où ils ont fait un séjour, les invités de M. et madame Gaston Fournier.

Les personnes dont les noms suivent se sont enregistrées au "Manoir du Village" à Neuville. Mademoiselle Thérèse DeVarennes, M. Gérard Fiset, M. et madame Raymond Bourré et leur fils, Jacques et madame Arthur Lamarre.

Jeudi, le 22 juin, en l'église St-Sauveur de Québec, à neuf heures et demie, le Révérend Père I. Leclerc, O.M.I., a béni le mariage de Yvette, fille de M. J.-Hector Langevin et de madame Langevin décédée, avec M. Paul-Emile Bolduc, fils de M. et madame J.-Emile Bolduc, de cette ville. Pendant la messe un programme de chant fut exécuté par M. Paul Létourneau et M. René Savard. M. Omer Létourneau touchait l'orgue. La mariée accompagnée de son père portait une robe de jersey de soie blanc avec incrustations de braid modèle "Jane Engel". Un voile de tulle illusion drapé à la nuque et retenu par des orchidées blancs ; son unique bijou consistait en un collier de perles, cadeau du marié, elle tenait un livre d'heures. Madame Langevin, mère de la mariée portait un costume de crêpe marine, un chapeau de bakou noir et un bouquet de roses rouges à l'épaule. Après la cérémonie religieuse il y eut réception à l'hôtel St-Louis où les salons étaient décorés de pivoines blanches. Les nouveaux époux partirent ensuite pour un voyage à Montréal, Ottawa et les Mille-Iles. La mariée portait un costume genre couturier, couleur Lime, sous un manteau rust garni de renard teint lynx, un chapeau et des accessoires assortis.

M. et madame Marc Gilbert, le colonel et madame Léon Lembert, M. et madame Aimé Auger, le major et madame Renault Miville-Deschênes, M. et madame Thomas Maher, madame E. Martin, mesdemoiselles Madeleine et Suzanne Hamel, étaient dans la métropole, lundi, pour le mariage Piuze-Rhéault.

M. et madame J. Pépin, de Québec, étaient à Montréal, lundi, à l'occasion du mariage Séguin-Laperrière.

Le lieutenant de marine Romulus Drolet est parti pour le camp de l'île St-Quentin où il passe deux semaines.

M. et madame A. Marcoux passent quelques jours au Manoir Richelieu, à Murray Bay.

M. J.-A. Collin, de Montmagny, a fait un séjour en notre ville, dernièrement.

Madame H. Ervin est retournée à St-Jean, N.-B., après avoir passé quelque temps à Québec ; elle rejoindra bientôt son mari, à Montréal et l'accompagnera à Winnipeg, Crooked River, Saskatchewan, Vancouver, Portland, San-Francisco et Los-Angeles.

Mademoiselle Jacqueline Marchand a passé la fin de semaine dans la métropole.

M. et madame Frank Gauvin passent quelques jours dans la métropole, les invités de M. et madame Maurice Fiset.

M. et madame Pierre Trudelle, de Charlesbourg, étaient à Montréal pour le mariage Trudelle-Perron qui a eu lieu mardi en la chapelle du Sacré-Coeur de l'ImmaculéeConception.

M. et madame E.-S. Rider, de Connecticut, font un séjour à Québec.

M. et madame C. Choquette, de Hull, font actuellement un séjour en notre ville.

Le docteur et madame Paul Gilbert, de Charny, étaient dans la métropole, lundi, à l'occasion du mariage Rhéault-Piuze.

Montréal et ailleurs

Son Excellence le gouverneur-général et Son Altesse Royale la princesse Alice ont donné un diner, lundi soir.

Ce matin, à neuf heures, en l'église Saint-Louis de France, de Montréal, le R. P. Réal Lebel, s.j., cousin de la mariée, bénira le mariage de Françoise, fille du docteur et madame M.-H. Lebel avec M. Robert Baillargeon, L.S.C., fils de M. et madame Eloi Baillargeon. L'église sera décorée de fleurs de la saison. Pendant la messe, un programme de chant sera exécuté par mademoiselle Fleurette Trottier et M. Paul Trottier. M. Eloi Baillargeon servira de témoin à son fils. MM. Jérôme Saintonge et le docteur Léon Lebel placeront les invités. La mariée qui entrera à l'église au bras de son père, portera une robe de crêpe aqua légèrement froncée à la taille. Son court voile de tulle illusion sera retenu par un bandeau de paille de même ton. Elle tiendra un bouquet colonial composé de roses sweetheart et de pois de senteur. Son seul bijou consistera en un pendentif de perles, bijou de la famille. Madame Lebel, mère de la mariée, portera un ensemble de crêpe "American Beauty", un chapeau de dentelle marine, des accessoires assortis et une orchidée à l'épaule. Madame Baillargeon, mère du marié, portera un ensemble de crêpe gris-perle, un petit chapeau de crin noir, des accessoires assortis et une orchidée mauve à l'épaule. A l'issue de la cérémonie religieuse, il y aura réception au Cercle Universitaire où les salons seront décorés de fleurs de la saison. Les nouveaux mariés partiront ensuite pour le Saguenay et le Lac St-Jean. Pour voyager, madame Baillargeon sera vêtue d'un costume "mouette" sous un manteau géranium garni de renard platine, elle sera coiffée d'un feutre noir et des accessoires assortis compléteront sa toilette. Parmi les invités de l'exterieur, qui assisteront au mariage, mentionnons: M. et madame Jérôme Saintonge, d'Arvida, mesdemoiselle Marguerite Pelletir, Gaby Casgrain, de la Rivière-du-Loup, mademoiselle Madeleine Dubé, de Notre-Dame-du-Lac, Mademoiselle Lucile Fortin, de Québec, M. et madame Dominique Lebel, de Manchester, U.S.A., M. et madame Camille Constant, de Saint-Constant.

Quelques invités au mariage Bachand-Vien se sont réunis samedi soir à la terrasse Normandie, de l'hôtel Mont-Royal. Parmi ces derniers, on remarquait: M. et madame Maurice Corbeil, mademoiselle Louise McNichols, le major Yves Vien, R.C.A., mademoiselle Marie Raymond, le lieutenant Jean-T. Vien, mademoiselle Denyse Quintal, M. et madame Guy Maufette, mademoiselle Raymonde Décarie et M. Paul Dionne.

On annonce les fiançailles de mademoiselle Geneviève LaMothe, fille de M. Jules LaMothe, décédé, et de madame LaMothe, d'Outremont, avec M. Joseph - Emile Prévost, fils du lieutenant-colonel et de madame Eugène Prévost, de Montréal. Le mariage aura lieu le 22 juillet en l'église Sainte-Madeleine, d'Outremont.

Au mariage de mademoiselle Antoinette Gravel, fille de M. Adolphe Gravel, décédé, et de madame Gravel, d'Outremont, avec le sous-lieutenant Pierre Lafontaine, fils de Me Ernest Lafontaine, C.R., et de madame Ernest Lafontaine, que bénira le R. P. Raymond-Marie Voyer, o.p., ce matin, à dix heures, en l'église Saint-Germain d'Outremont, la petite Patricia Nolin sera bouquetière. M. Jean Racine accompagnera la mariée et M. Lafontaine sera le témoin de son fils.

Madame A.-M. Barkwell, de Winnipeg, et sa fille, Patricia, sont attendues dans la métropole à la fin de cette semaine et assisteront le 4 juillet au mariage Molloy-Barkwell. Elles font le voyage par les Grands Lacs.

Mademoiselle Françoise Marchand, de Saint-Philippe d'Argenteuil, a reçu au Club de golf de Lachute, samedi, en l'honneur de mademoiselle Monique Ayers, à l'occasion de son prochain mariage.

M. et madame Trefflé Godbout, de Montréal, font part du mariage de leur fille, Gisèle, avec le docteur Edmond Larivée, fils de M. Hector Larivée, décédé, et de madame Larivée. La bénédiction nuptiale leur sera donnée le samedi 15 juillet, à dix heures, en l'église Saint-Denis, dans la plus stricte intimité. Pas de faire-part.

Noces d'or de M. et Mme S. J. Mathewson

M. et madame S.-J. Mathewson, les parents de l'hon. J.-A. Mathewson, Trésorier de la Province, célébreront à Métis lundi prochain, le 3 juillet, le 60e anniversaire de leur mariage. Mme Mathewson est née Carrie deWolf Smith.

Les vénérables jubilaires ont eu dix enfants et un de leurs fils est mort au champ d'honneur durant la guerre de 1914. Un de leurs petits-fils, le lieutenant de vaisseau Kenneth Mathewson Porter, R. C. N. V. R., a été un des premiers officiers de la Marine royale canadienne à mettre le pied sur le sol de France lors de l'invasion des armées alliées au début de juin.

Pour les gourmets

SALADE DE VEAU EN GELEE

1 jarret de boeuf
2 pieds de veau
2 livres de veau
1 oignon
Sel et poivre
Persil

Mettre cuire le jarret de boeuf et les pieds de veau à l'eau froide salée. Après quelque temps de cuisson, ajouter la viande de veau et les assaisonnements, et laisser mijoter jusqu'à ce que la viande soit bien cuite. Couler le bouillon, lui ajouter si nécessaire un peu de gélatine. Passer un moule à l'eau froide, le foncer avec de la gelée, laisser prendre, et faire dans le fond une décoration avec des oeufs ou des légumes. Verser encore un peu de gelée, et laisser prendre de nouveau. Désosser la viande, la débarrasser des peaux et des nerfs, et la déposer après l'avoir coupée joliment dans le moule. Remplir ce dernier avec de la gelée. Faire prendre au frais. Lorsqu'elle est bien prise, la démouler et la décorer avec du persil.

OIGNONS A LA CREME

6 à 8 oignons
1 tasse de lait
3 cuil. à table de farine
1 tasse de crème
Sel, poivre.

Faire cuire les oignons dans l'eau bouillante salée, jusqu'à ce qu'ils soient tendres, les égoutter.

D'autre part, faire chauffer le lait; délayer la farine avec la crème, verser le lait bouillant et laisser mijoter 10 à 15 minutes, assaisonner.

Mettre les oignons dans un plat; couvrir de sauce et servir très chaud.

TARTE AUX FRAISES FRAICHES

3-4 pinte de fraises
1 1-2 tasse de sirop de mais ou
3-4 tasse de sirop de mais et 1-3 tasse de sucre
1 cuil. à soupe de tapioca

Lavez les fraises, enlevez les queues. Mélangez le tapioca et le sirop de maïs ensemble. Divisez la pâte en deux partigs pour faire le fond et le dessus de la croûte. Roulez la croûte du fond sur une planche légèrement saupoudrée de farine et étendez-la dans l'assiette à tarte de manière à ce qu'un demi-pouce de pâte en dépasse tout le tour. Remplissez la croûte de fraises fraiches et versez-y le sirop. Badigeonnez le bord de la pâte avec de l'eau froide. Ajoutez la croûte de dessus et repliez la croûte du fond sur celle de dessus et pressez les bords avec une fourchette, afin que le jus ne s'échappe pas. Faites cuire dans un fourneau chaud à 425o F. pendant 15 minutes. Diminuez le degré de chaleur à 350o F. et faites cuire pendant 20 autres minutes jusqu'à ce que la tarte soit brune.

Cette recette peut servir pour toutes les autres tartes telles que bluets, mûres, framboises, cerises.

Concert sur la terrasse Dufferin

Sous les auspices de la section féminine de l'armée canadienne, vendredi soir, la fanfare du Royal 22e Régiment, sous la direction du lieutenant Edwin Bélanger, donnera un concert sur la terrasse Dufferin, à Québec.

Inutile d'insister sur la popularité de ces concerts, ils sont toujours très écoutés.

Il sera présenté sous les auspices de la section féminine de l'armée canadienne (CWAC) et, en plus, on communiquera des messages très importants à la population, surtout aux jeunes filles et femmes de Québec.

Obligations vendues

Montréal, 29 — (P.C.) — Le comité exécutif de Montréal a autorisé hier la vente de $1,196,000 en obligations de la victoire détenus par trois fonds spéciaux de la cité. Il avait été entendu, quand les obligations furent achetées, que la ville pourrait s'en défaire quand elle aurait besoin d'argent. Montréal a présentement besoin de fonds pour compléter les opérations se rapportant au plan de refinancement récemment adopté.

Dans Portneuf

Les quartiers généraux du parti C.C.F. à Québec annoncent qu'ils présenteront des candidats dans quatre ou cinq comtés de la région, aux prochaines élections provinciales. Un de ces candidats a même déjà été choisi : il s'agit de M. J.-O. Denis, fermier, de Pont-Rouge.

Votre horoscope

Cherchez dans la section correspondant à votre date de naissance, le verdict des astres concernant la direction de vos actes aujourd'hui.

Jeudi, 29 juin 1944

21 mars au 20 avril (Bélier) — Protégez vos affaires personnelles et toutes celles qui sont sous votre direction ou auxquelles vous prenez part.

21 avril au 20 mai (Taureau) — L'exagération est toujours nuisible en quoi que ce soit, même dans l'enthousiasme et l'ambition. Il n'est jamais trop tard pour se corriger.

21 mai au 21 juin (Gémeaux) — Si vous n'établissez un contrôle sérieux sur vos émotions, vous serez entraîné dans des difficultés. Que votre volonté soit plus forte : ne soyez pas la victime de passions soudaines.

22 juin au 23 juillet (Cancer) — Si vous avez cultivé de bonnes habitudes de travail en même temps que la capacité d'agir avec et pour les autres tout en étant capable de juger votre propre valeur par vous-même, vous n'êtes pas loin du succès.

24 juillet au 22 août (Lion) — Le succès de la journée dépend uniquement de l'emploi que vous ferez de votre temps, de la manière dont vous coordonnerez vos ressources et de la belle humeur avec laquelle vous travaillerez.

23 août au 23 septembre (Vierge) — A l'oeuvre, il y a beaucoup à faire et beaucoup que vous faites particulièrement bien. De l'enthousiasme.

24 septembre au 22 octobre (Balance) — Journée favorable aux achats, aux bénéfices et aux activités de toutes sortes. Recherchez les distractions qui sont nécessaires à votre équilibre.

23 octobre au 22 novembre (Scorpion) — Journée favorable aux réflexions profondes, car en ces temps de guerre, les droits de la personne humaine sont franchement compromis. La coopération entre le gérant et l'employé sera spécialement effective.

23 novembre au 22 décembre (Sagittaire) — Evitez la nervosité et l'anxiété. Vous avez les capacités voulues pour ne pas être préoccupé par des détails. Prudence recommandée.

24 décembre au 21 janvier (Capricorne) — Gardez-vous de trop parler et de solliciter votre gain personnel. Nous devrions renouveler notre loyauté et servir notre pays et l'idéal pour lequel les démocraties combattent.

22 janvier au 20 février (Verseau) — Du tact dans les affaires privées, afin d'éviter la mésentente. Soyez gai et vous gagnerez toujours.

21 février au 20 mars (Poissons) — Ce sont les faits qui parleront le plus clair aujourd'hui. Ne jouez pas à la devinette. Gardez contact avec la réalité.

L'enfant ne aujourd'hui : Philosophe, humain, souvent entêté à propos de quelque chose qu'il croit être bien. Beaucoup de logique, il pensera lentement et calmement avant d'arriver à une conclusion.

Les avis de naissance, de mariage et de fiançailles, quelle que soit la formule, publiés dans le "Carnet mondain" coûtent $1.00 l'insertion.

Toute commande devra être accompagnée de ce montant.



POUR AVOIR DU

Café

PLUS SAVOUREUX

ajoutez une pincée de Sel de table Windsor avant de faire bouillir.

SEL C.I.L. WINDSOR

Les Fleurs

sont éloquentes là où les mots font parfois défaut.

Mc Kenna

FLEURISTE
11 rue Saint-Jean
Magasin ouvert tous les jours de 8.30 hres a. m. à 5.30 hres p. m.



LA PROPRETÉ INTÉRIEURE *aide à me* MAINTENIR EN FORME!

EN CE MOMENT, tout le monde doit être en forme pour faire sa tâche. Et, pour cela, la propreté intérieure est très utile. L'emploi de 'Sel de Fruit' d'Eno vous aidera à vous débarrasser de la constipation, des maux de tête, de l'indigestion et de cette sensation de nonchalance qui si souvent vous ralentit.

Prenez, avant le déjeuner, une pincée d'Eno pétillant et rafraichissant dans un verre d'eau. Vous aimerez son goût agréable parce qu'Eno ne contient pas de sels âpres et amers—et son action est douce, efficace. Pour vous aider à rester en forme, prenez du 'Sel de Fruit' d'Eno. Achetez-en un grand flacon aujourd'hui chez n'importe quel pharmacien.





'SEL DE FRUIT'
ENO
RAFRAÎCHISSANT AVANT LE DÉJEUNER



ADOPTONS TOUTES **Rinso** ET CHANTONS EN TRAVAILLANT!

QUELLE femme ne choisirait pas un savon qui supprime le dur frottage . . . qui donne le linge le plus blanc vite et facilement? Adoptez donc Rinso à votre prochain lavage . . . et vous aussi vous chanterez quand vous verrez le linge devenir blanc comme neige . . . les couleurs rester belles même après de nombreux lavages . . . les chemises de travail et les salopettes sortir de la cuve et de la laveuse d'une propreté immaculée.

La méthode douce et sûre du Rinso assure longue vie au linge. Et remarquez que la vaisselle se lave beaucoup plus vite au Rinso. Il est économique et si doux pour les mains.





UN PRODUIT *LEVER*

RINSO REND LE LINGE *ULTRA-BLANC*

★ Un joli caluron

Par LAURA WHEELER

No 885



En une heure et à un prix dérisoire vous confectionnez cet utile caluron en fil de paille. Voyez comme il fait bien; vous pouvez en crocheter plusieurs de différentes teintes, et en avoir un toujours dans votre bourse en cas de nécessité.

Le patron 885 comprend toutes les instructions pour le chapeau, de même qu'une liste du matériel requis.

Adresser votre commande comme suit : SERVICE DES PATRONS L'EVENEMENT-JOURNAL QUEBEC, P. Q.

Ecrire lisiblement votre nom et votre adresse et mentionner correctement le numéro du patron ainsi que la grandeur, s'il y a lieu. Ne pas demander des mesures autres que celles spécifiées.

Le prix de ce patron est de 25c. Seuls les bons de poste ou les chèques PAYABLES AU PAIR à Québec seront acceptés. Ne pas envoyer de monnaie ou de timbres-poste.

Les patrons offerts par notre journal ne sont pas échangeables et ne sont pas en vente à nos bureaux. Ils sont habituellement livrés dans un intervalle de 15 à 20 jours.

N.-B.—Les instructions servies avec ces patrons fabriqués par une maison anglaise ne sont fournies qu'en anglais.

TARZAN — Ami dans le besoin — *Par Edgar Rice Burroughs*

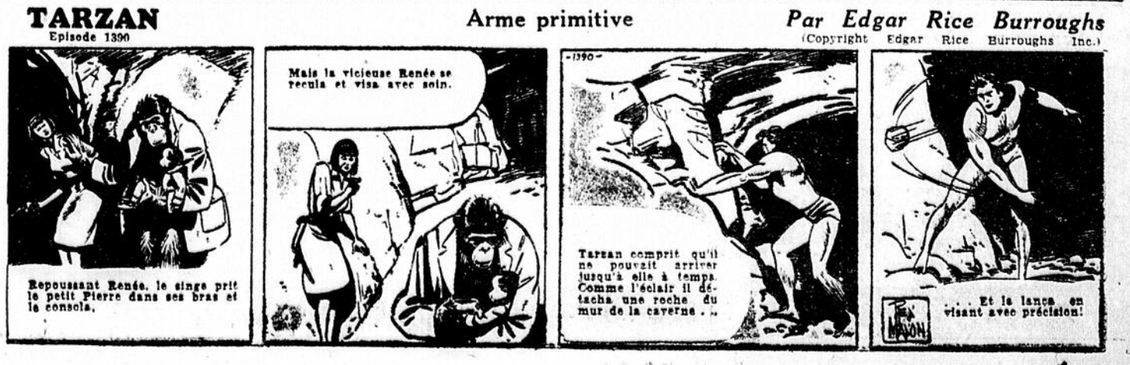
Episode 1389



(Copyright Edgar Rice Burroughs Inc.)

TARZAN — Arme primitive — *Par Edgar Rice Burroughs*

Episode 1390



(Copyright Edgar Rice Burroughs Inc.)

Fléchissement du seigle à Winnipeg

Winnipeg, 29. — (P.C.) — Le commerce d'exportation du blé canadien était léger, hier, sur le marché des céréales; on a rapporté la vente de 750,000 boisseaux de qualité supérieure, dont 500,000 au Royaume-Uni et 250,000 à la Grèce pour fins de soulagement de la population civile. Les options du seigle ont fléchi après avoir manifesté de la vigueur et elles ont fermé en subissant des pertes de 1 7-8 à 1 1-2 sou du boisseau.

Voici les prix des options sur le marché à terme :

	Ouv.	Haut	Bas	Fermé
SEIGLE:				
Juillet	110⅝a-11⅞	111⅛	108⅝	108¾
Octobre	110⅜a-¾	111⅛	108⅜	108¾-⅞a
Décembre	110⅝	110⅞	108½	108⅝
Mai	112⅞	113⅛	110¾	110⅞
AVOINES:				
Toutes les options aux prix fixes de 51½b				
ORGE:				
Toutes les options aux prix du plafond de 64¾b				

A CHICAGO

Chicago, 29. — (P.A.) — Le blé a fermé 1-8 de sou à la hausse ou 3-8 à la baisse, hier, sur le marché des céréales, par rapport à la clôture de la veille. Les avoines ont fléchi de 1-8 à 5-8, tandis que le seigle cédait 1-4 à 7-8 de sou. L'orge a baissé de 1-2 ou grimpé de 5-8.

Voici les prix des options sur le marché à terme :

	Ouv.	Haut	Bas	Ferm.
BLE:				
Juillet	158¾a	159⅜a	158	158¼a
Septembre	158⅞a-159¼a	160	158⅜a	158⅝a-¾a
Décembre	161-61⅛a	161⅞a	160½	160⅝a-½
Mai	162⅜a-⅝a	163⅜a	161⅝a	161⅞a-¾a
AVOINES:				
Juillet	73⅜a-¾a	75¾a	75	75
Septembre	70¾a-⅞a	71¾a	70¾a	70⅝a
Décembre	69⅝a-¾a	70⅝a	69½	69½a
Mai	70¾a-¼a	71	70	70⅛a
SEIGLE:				
Juillet	110⅛a-¾a	110¾a	109⅛a	109¾a
Septembre	111¾a	112⅛a	110½a	110⅞a-¾a
Décembre	113⅜a-⅝a	113¾a	112⅜a	112⅝a-½
Mai	166⅜a-⅞a	116⅞a	115⅜a	115½a-⅝a
ORGE:				
Juillet	122½	122½	121½	121¾
Septembre	112½	112½	111½	112½
Décembre	....	....	....	112

LES DENREES

Montréal, 29. — (P.C.) — En fermeture hier, sur le Canadian Commodity Exchange, le beurre du Québec, marque 92, cotait 33 1-8 cents la livre. Les ventes étaient de 250 boîtes à 33 et de 250 autres à 33 1-8.

Les oeufs B-1 de l'Est, A-gros, 37-37 1-2 cents la douzaine; A-moyens, 35-35 1-2; E-B, 30-30 1-2; E-C, 23 1-2 à 24.

Les options: le beurre de juillet cotait 32 3-4 à 33 cents la livre; les oeufs se vendaient 36 cents la douzaine.

Montréal, 29. — (P.C.) — Voici les prix des produits de la ferme tels que rapportés hier par le ministère fédéral de l'Agriculture :

Oeufs classés, par cargaisons: 37 1-2 cents la douzaine pour A-gros; A-moyens, 35 1-2; A-poulettes, 28 1-2; B, 30-31; C, 23 1-2 à 24. Les arrivages se sont élevés à 1,085 caisses.

Beurre: première qualité de crémerie, prix aux commerçants, 35 1-2 cents la livre; première qualité en tinettes, prix aux commerçants, 35. Prix de gros, Québec, No 1 pasteurisé, 33 3-8; No 2 pasteurisé, 32 5-8 à 33 3-8. Arrivage courant, Québec, No 1 pasteurisé, 32 7-8, livré à Montréal; No 2, 31 7-8, livré à Montréal. Aucun arrivage.

Fromage: arrivage courant, blanc de l'Ouest et du Québec, 20 cents la livre; 5-8 de sou au-dessus des prix aux commerçants du fromage blanc de l'Ouest et du Québec pour le commerce local et l'exportation. 20 11-16 à 21. Les arrivages se sont élevés à 2,471 boîtes.

&Plates, sac de 75 lbs: blanches No 1 de l'Ile du P.-E., $1.70-$1.75. N.-B., $1.60-$1.65. Québec, $1.25-$1.50; No 2 du Québec, $1.00.

Aviation civile

Les passagers payants transportés par avion augmentent à 29,513 en mars cette année contre 22,054 en mars l'an dernier. Le courrier augmente à 646,521 lbs comparativement à 600,927, mais les marchandises déclinent à 941,851 lbs en regard de 1,128,82; toutfois, les tonnes de marchandises transportées un mille augmentent à 128,644 en mars cette année, à rapprocher de 121,988 en mars l'an dernier.

Permis de bâtir

Le permis de bâtir émis par les municipalités faisant rapport au bureau fédéral de la Statistique ont une valeur de $16,869,573 en mai, à rapprocher de $13,611,306 le mois précédent et $8,663,882 le mois correspondant de l'an dernier. Les permis de bâtir émis au cours des cinq premiers mois de cette année ont une valeur de $47,861,088, comparativement à $27,199,620 la même période de l'an dernier.

Le dollar canadien

New-York, 29. — (P.C.) — Le dollar canadien a baissé de 1-16 de cent pour fermer à un escompte de 9 13-16 pour cent, hier, sur le marché des changes étrangers de New-York. La livre sterling était ferme à $4.04.

La commission de contrôle du change étranger d'Ottawa a fixé le cours à $9.09 à la vente et à $9.91 à l'achat.

Les Alberta 4 1/2% baissent un peu

Montréal, 29. — (P. C.) — Les échanges étaient peu nombreux et les changements sans importance, hier, sur le marché des obligations. Tous les emprunts à prix élevé sont demeurés aux cotes finales de la veille.

Dans les valeurs provinciales, les Alberta 4 1-2 p.c. de 1956 ont perdu un point à 87 1-2 off. 91 dem. Parmi la section municipale, les Vancouver 4 1-2 p.c. de 1968 se sont avancés d'un point à 115 off. Au groupe des services publics, les Int. Hydro 6 p.c. de 1944 ont fait un gain d'un point à 69 off. 72 dem. Au compartiment industriel, les Canadian Canners 4 p.c. de 1951 ont cédé 1-2 point et les Cons. Paper 5 1-2 p.c. de 1961 ont grimpé d'autant à 101 off. 103 demande.

A NEW-YORK

New-York, 29. — (P.A.) — Le ton était irrégulier hier sur le marché des obligations. Une majorité de chemins de fer actifs et d'autres emprunts à prix populaires ont modérément fléchi, tandis que plusieurs obligations à prix plus élevé rencontraient un assez bon support. La liste canadienne était en meilleure position; les Canada 4 p.c. ont grimpé de 1-2, les C.N.R. 5 p.c. de 1-4 et les C.P.R. perp. de 3-8.

Marchés aux bestiaux

Montréal, 29. — (P.C.) — Il n'y avait que 19 bêtes à cornes, 45 moutons et agneaux, 146 porcs et 129 veaux en vente hier sur les deux marchés aux bestiaux.

Les prix de toutes les catégories de bestiaux étaient inchangés. Les bêtes à cornes offertes en vente comportaient des vaches et des taureaux. Les vaches à boucherie et les taureaux se vendaient $7 à $9.75 et les taureaux Bologna ont rapporté $6 à $8.50 le cent livres.

Les veaux de lait s'échangeaient à $10 et $15, suivant la qualité. Les veaux abreuvés cotaient $6 à $9.

Les agneaux de bonne et de moyenne qualité se vendaient $15. Les communs se vendaient $10. Les agneaux pesant moins de 60 livres n'étaient pas en demande. Les moutons cotaient $3 à $6.

Les porcs de la catégorie A se vendaient $17.65 le cent livres. Les truies abattues se vendaient $12.50 à $12.75.

Bourse de Londres

Londres, 29. — (P.C.) — Influence par les développements favorables de la guerre, le marché des valeurs manifestait un ton ferme hier. Les titres industriels ont accusé des gains sélectifs en fermeture, tandis que les valeurs de caoutchouc s'amélioraient. Les titres internationaux ont clôturé irréguliers et les huiles étaient tranquilles. Les fonds britanniques étaient stables.

Les certificats d'épargne de guerre sont un moyen mis à la disposition du public pour assurer l'avenir.

Pendant les mois de juin, juillet et août, nos bureaux sont fermés le samedi toute la journée.

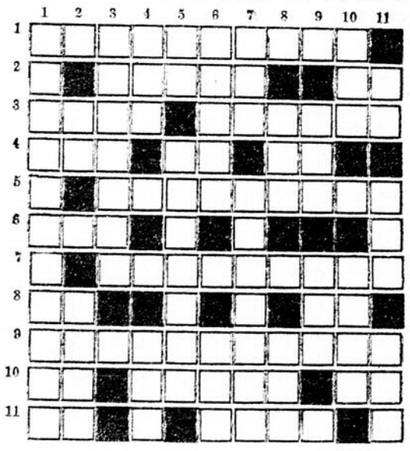
Oscar Dubé & Cie Inc.

105, CÔTE DE LA MONTAGNE Québec — TÉLÉPHONE: 2-4061

VALEURS DE PLACEMENT

Spécialité OBLIGATIONS D'INSTITUTIONS RELIGIEUSES

MOTS CROISÉS



HORIZONTALEMENT

1—Petits instruments de musique à vent.
2—De la Russie — Pronom personnel.
3—Souverain — Séparer des objets environnants.
4—Pronoin personnel — Voyelles jumelles — Connu.
5—Action de vibrer.
6—Chemin bordé de maisons.
7—Qui dilate.
8—Possessif féminin—Lettre grecque.
9—Qui n'est pas chaste.
10—Voyelles jumelles — Ce qu'on doit — Terminaison d'infinitif.
11—Consonnes jumelles — Partie supérieure du corps humain.

VERTICALEMENT

1—Production de fissures.
2—Fille d'Inachos — Le petit d'un âne.
3—Parvenir dans un lieu.
4—Corruption de gaz — Petit poème lyrique.
5—En les — Produit industriel composé de déchets d'os et d'ivoire.
6—Rameau jeune et flexible de plusieurs espèces de saules — Consonnes jumelles.
7—Article simple — Apprivoise, en parlant d'un oiseau de proie.
8—Camp. armée — Propre.
9—Pronom personnel — Mesure agraire.
10—Abréviation de sainte — Celle des heures canoniales qui se récite après sexte.
11—Ville de Chaldée — Propre — Triage.

Solution du problème d'hier

I	N	I	T	I	A	T	I	V	E	■	
N	U	T	R	I	T	I	F	■	N	I	
H	E	■	E	■	T	E	■	R	O	I	
U	■	■	M	E	R	A	I	N	■	■	
M	E	U	B	L	E	S	■	■	C	E	
A	N	■	L	A	M	■	O	R	E	E	
N	■	B	O	N	P	A	P	A	■	■	
I	L	E	T	■	E	R	■	■	O	R	
T	■	C	A	R	R	E	L	U	R	E	
E	T	O	N	■	■	■	O	■	E	T	
■	A	T	T	E	L	O	I	R	E	S	

Renseignements financiers

La plupart des meneurs réguliers ont cédé du terrain hier, à Wall Street, tandis que les titres d'automobiles à bas prix et les spécialités étaient soutenus, les gains réalisés par ces valeurs variant de fractions à environ deux points. Le cours moyen de 60 titres compilés par la Presse Associée a baissé de .2 de point à 55.4 Sur 976 titres inscrits, 289 ont monté, 435 ont baissé et 252 autres étaient stationnaires. Les titres canadiens ont enregistré des pertes fractionnaires; Lake Shore et C.P.R. ont cédé chacun 1-4 de point, tandis que Dome et Seagrams fermaient avec des pertes de 1-2. McIntyre a réalisé un gain de 5-8, tandis que Hiram Walker n'a pas bougé. Willys-Overland était fort achalandé parmi les valeurs d'automobiles et les accessoires d'autos à bas prix et a enregistré une avance de 22 points en fermeture. Par ailleurs, Continental Motors, Nash-Kelvinator, Hudson Motors et White Motors ont fait des gains d'environ un point. Par contre, American Telephone et American Can ont baissé d'un point chacun, tandis que U. S. Steel, Bethlehem, Chrysler, General Motors, Goodyear, Harvester, Westinghouse, Du Pont, Santa Fe, Southern Railway et Chesapeake & Ohio subissaient des chutes variant de fractions à près d'un point.

● ● ●

Toutes les sections ont fléchi dans leur moyenne hier, sur les marches mobiliers de Montréal, exception faite des services publics. Au compartiment industriel, Robert Mitchell, Dominion Glass et Niagara Wire ont atteint de nouveaux sommets. Par contre, Can. Cement, Sugar, General Steel Wares commun et priv., Algoma et Dosco "B" se rangeaient parmi les perdants. Au groupe des boissons, Can. Breweries priv. et Ind. Alc. "A" ont fait des gains. Dans la section des papeteries, Inter. Paper et Minnesota & Ont. ont touché de nouveaux maximums. Dans les utilités, Brazilian et Can. Northern Power se sont raffermis, tandis que Montreal Power, Shawinigan, Winnipeg Electric et Bell Telephone fléchissaient. Les actions de la Provincial Transport ont connu un nouveau sommet dans les valeurs de transport. Smelters et Noranda ont enregistré de nouveaux hauts dans les métaux. Inter. Petroleum a atteint un meilleur cours dans les raffineries. Dans les mines, de nouvelles cimes ont été touchées par Pickle Crow, Little Long Lac, Kerr Addison, Lake Dufault et Placer, tandis que Joliet-Quebec a monté de 1-2 cent à 10 1-2 sur des échanges de 7,600 actions. Par contre, Hollinger, O'Brien, Sladen, Francoeur, Perron, Malartic Gold Fields, Sullivan Kirkland Gold et Labrador ont cédé du terrain. Dans les divers, Famous Players était à un nouveau haut, tandis que Imperial Tobacco s'avançait de 3-8 de point à 12 1-8.

● ● ●

Plus d'un million d'actions furent échangées hier, sur la Bourse de Toronto, mais les aurifères, les métaux usuels et les huiles de l'Ouest ont enregistré de légères pertes dans leur indice en fermeture. Les aurifères seniors n'ont accusé aucun changement important. Dome a fléchi de 1-4, tandis que Hollinger s'avançait de 1-8. Kerr Addison a fermé invariable. Les réalisations ont fait descendre Labrador Mining de 35 cents à 2.95 et Steep Rock de 20 à 3.70. Waite-Amulet a baissé de 10 et Falconbridge de 20. Parmi les métaux seniors, Smelters, Hudson Bay et Noranda ont fait de légers gains et Chromium a grimpé de 30 cents. Certaines huiles junior de l'Ouest étaient fort achalandées; British-Dominion a échangé 35,000 actions et avancé de 2 cents à 1.26 en compagnie de Foothills.

Int. Petroleum

Sarnia, Ont., 29. — (P. C.) A l'assemblée annuelle de International Petroleum Company Limited, tenue ici, nier, M. R. V. Lesueur, de Toronto, précédemment vice-président de cette entreprise, a été élu à la présidence en remplacement de M. G. Harrison Smith qui était président depuis 1920 et qui est promu à la présidence du conseil d'administration. M. F.-H. Bimel, directeur, a été nommé à la vice-présidence. Les directeurs suivants ont été élus : MM. Lesueur, Smith, F.-H. Bimel, C.-A. Eames, O.-B. Hopkins, C.-S. Wilcox, B.-A. Myers, E.-E. Soubry et J.-R. Clarke.

Curb de New-York

Séance du 28 juin 1944

	Haut	Bas	Ferm.
Alum	80½	79¾	80
Am Cyanamid B	39⅞	38⅞	39⅛
Am Gas	28½	28¼	28¼
Brazil	21⅝	21¼	21⅜
City Services	16½	15⅞	16½
Cons G Bit	66½	66½	66½
El Bond and Share	9⅜	9½	9½
Hollinger	11⅛	10⅞	11
Humble Oil	43	42⅞	43
Int Pete	19	18⅞	19⅛
Niagara and Hudson	2⅞	2¾	2¾
St Regis Paper	5¾	5½	5¾
Technicolor	18½	18	18⅛

OBLIGATIONS CANADIENNES

Cours fournis par l'Association des Courtiers en Obligations du Canada, à Montréal, et transmis à Québec par fils privés de la Presse Canadienne.

SEANCE DU 28 JUIN 1944

	Off.	Dem.
OBLIG. DU DOM.:		
1¾ 1 Mai 46	100¼	100⅜
2 15 Dec 46	100¾	101⅛
2¼ 1 Mar 46	101¼	101⅜
2½ 15 Nov 44	101½	102
3 perps	96¾	97⅛
3 1 Juin 50-55	101	102
3 1 Juin 53-58	100	100¾
3¼ 1 Ju 48-49	102¾	103⅛
3¼ 1 N 48-51	104¼	104⅞
3¼ 1 Ju 56-66	102⅛	102⅜
3½ 15 Oct 44-49	100½	101¼
4 15 Oct 47-52	106¼	106¾
4½ 15 Oct 44	101	101½
4½ 1 Fev 46	104¾	105¼
4½ 1 N 46-56	105¾	106⅜
4½ 1 N 47-57	107½	108¼
4½ 1 N 48-58	108¾	109½
4½ 1 N 49-59	109⅞	110½
EMP. DE GUERRE		
3 15 Juin 50-51	103¾	104⅛
3¼ 1 Fev 48-52	104¾	105⅛
3 1 Oct 49-52	102¼	103
3 1 Mars 52-54	102½	103¼
3 1 Nov 52-56	101⅛	101⅞
3 1 Mai 54-57	100⅛	100⅞
3 1 Jan 56-59	99¾	100⅛
3 1 Juin 57-60	99½	100
GAR. PAR LE DOM.:		
CNR 2¾ 46	101	101½
CNR 3 45-50	101¼	102¼
CNR 3 48-52	102⅛	102⅝
CNR 3 48-53	101⅞	102¾
CNR 3 54-59	99½	100½
CNR 4½ 51	123½	....
CNR 4¾ 55	127½	....
CNR 4½ 57	127¼	....
CNR 5 54	117¼	119½
CNR 5 49-69	128	....
CNR 4½ 58	126	....
CNWHS 5 55	120	....
GTP 3 62	110½	112½
M Har 5 49-69	127½	....
PROVINCIALES:		
Alta 4 54	85	88
Alta 4½ 56	87½	91
BC 4½ 53	113½	....
BC 3½ 60	102	105
Man 4½ 56	115	....
Man 6 47	108	109
NB 3 51	99	101
NB 4 52-61	119	....
NS 3 50	100	102
NS 4½ 60	123½	....
Ont H 3¼ 50-53	101¼	102½
Ont 3 47-50	100¾	102¼
Ont 4½ 49	108	110
Ont 3½ 49-51	103¼	105¼
Que 3 51	99½	102
Que 3¼ 49	101	103
Que 3½ 51-53	101¾	103½
Que 4½ 45-50	112½	....
Que 3½ 60	102	104
Que 3¾ 55	103	105
Que 3 55	98½	100½
Que 3 56	98½	100
PEI 4 54	103½	106½
Sask 4½ 51	103½	106
Sask 5 52	94	98
MUNICIPALES:		
Calgary 4½ 52	100	103
Edmon 4½ 67	93½	102
Halifax 4½ 52	109	112
Montr 3¼ 53	100	101
Montr 4½ 48	106½	102½
Montr 4½ 49	107	....
Montr 4½ 51	107	110
Montr 5 54	112½	116
Montr 5 55	114½	117½
Montr 5 63	118	121
Montr 4½ 67	112	....
Montr 4½ 70	112½	114½
Mtl Cath S 4 48	101½	104
Mtl Met 4 47	100½	103½
Mtl Met 4½ 63	111½	....
Mt. Met 4½ 54	111½	....
Mtl Met 4½ 61	112	....
Mtl Met 4½ 62	106½	109
Mtl Met 4½ 65	113	....
Mtl Met 5 66	117½	....
Que 4½ 50	104	106
Regina 5 45	100	103
St John 4½ 71	122	....
Three Riv 4 55	101	104
Toronto 4½ 55	111½	....
Winnip 4½ 60	123½	....
Vanc 4½ 68	115	....
TRANSPORTS:		
Alg C H 5 59	46	48
Can Atl 4 55	111½	114
CPR 3½ 51	103½	105½
CPR 4 49	106½	108
CPR 4 pc perp	105	107
CPR 4½ 60	115½	117
Can SS 5 57	104	106
UTILITES:		
An T&T 3½ 55	101	103
Bell Tel 5 57	124¾	....
Bell Tel 5 60	131½	....
BC Pwr 4½ 60	103	105
BC Tel 4½ 61	109	111
Calg Pwr 5 60	114	116
Calg Pwr 5 64	106½	108½
CN Power 5 53	112¾	114¾
Can Util 5 52	113½	....
Do G&E 6½ 45	110	....
Gat P A 3¾ 69	109	....
Gat P B 3¾ 69	102½	104½
Gat Pwr 5 49	102	105
G Lak 4½ 56	103	106
Gt Lak 5 57	103	105
Int Hy El 6 44	69	72
Int Power 6 57	103½	....
Int Pwr 6½ 57	107	....
Mar El 4½ 56	101	....
Mar El 5½ 56	101	....
MacLar 4 59	103½	105½
Mtl Pwr 3½ 58	101	103
Mtl Pwr 3½ 60	100½	102½
Mtl Pwr 3¾ 63	100½	102½
Mtl Pwr 3½ 73	100¾	102
Mtl Tram 5 51	105	107
M Tram B 5 55	97	99
M Tram 4½ 55	93	96
Nat L&P 4½ 61	101	103
Nfld LP 4½ 56	102	....
Nfld L&P 5 56	102	....
NS L&P 4 57	103	....
Ottawa Pr 4 57	103	....
Ott VP 4 64	103½	....
Ott VP 5 53	102½	....
Pwr Co 4½ 59	107½	109½
Que Pwr 4 62	103	105
Saz Riv 4½ 66	103	108
Shaw 4 61	103½	105½
Shaw 4½ 67	115	117
Shaw 4½ 70	114	116
Shaw 4 69	104	106
St M Pwr 5 56	101½	103½
St M Pr 4½ 70	104½	106½
Unit Sec 3 52	93¼	....
Win El A 5 65	99½	102
Win El B 5 65	98	100
INDUSTRIELLES		
Abitibi 5 53	85	87
Abitibi COD	84½	88½
Acad S 4½ 55	102	104
Acad S 6 56	101½	104
Alb Pac G 6 46	105½	....
Alg Steel 5 48	103	106
Atl Sugar 4 51	101¼	....
Bowater 5 68	99½	....
Brand H 6 56	93	....
BC Pulp 6 50	100	103
BC Pulp 7 50	95	98
Brown Co 5 59	88½	91
Bruck S 6½ 45	110	....
Burns & Co 5 53	95	98
C Cann 5 51	102	105
C Cem 4¼ 51	102½	105
C P&P In 5 58	83	....
C Int Pap 6 49	112½	114½
Can Loco 6 53	106	108
C Vick 6 47	100	103
Cons P 5½ 61	101	103
D Coal 4½ 52	101¼	103
Dom Tar 4½ 51	102	....
Dom W&W 6 53	100	....
Donn P 4½ 56	97½	100
Dryden P 6 49	106½	....
Dom S&C 6¼ 55	105	107
D Dairies 6 57	99	....
Fam Pl 4½ 51	102½	105
Fed Grain 6 49	108	....
Fraser Co 6 50	108	....
GL Pap 5 55	105½	107½
GB&Cin 4½ 59	89	93
Gurn Fy 5½ 49	98	101
Gypsum 5½ 48	105½	108
Ind Accep 4 52	98	100
Int C Bks 5½ 48	102	....
Int Paper 6 55	117	....
IP of Nfld 5 68	104	....
La St J 5 61	90	93
La St J 5½ 61	100	103
Ldn C In 4½ 48	97	101
Map L M 5½ 58	101	103
Mas Har 4½ 54	102¼	104¼
McCorm 4 52	101	103½
McColl 4¼ 49	102½	105
Mersey P 5 57	99	....
Mersey P 6 49	99	....
M & O 5 60	111½	....
Moirs 6 53	99	....
Mtl Dred 6 48	98	....
NS S&C 3½ 63	91	94
Price Bro 5 57	104	106
Rep Knit 4 52	99	102
Restig 6 48	106	....
Rel Grn 4½ 52	101	104
Roll Pap 4½ 51	101½	103½
Simps 4½ 52	102	....
Smith H 4¼ 51	103	105
Un Amuse 5 56	102	104
Wabasso 4½ 51	102½	....
West Gr 5 53	92	95
IMMEUBLES		
Alex Bldg 6 47	42½	....
Acad Ap 4 59	60	....
Dom Squ 4 59	83½	86½
Dum Ri 5 55	46	50
Gren In 5 44	65	....
Godfd Ri 4 52	69	....
Keefer Ri 5 55	43	....
Ins Exch 3 51	62	....
Mt Apt 1st 4 54	80	....
Ogil Ri 5½ 61	73	....
Que Apt 5 50	93½	....
Queen's H 5 53	84	....
Ry Ex Bl 2½ 59	43	....
Sherbr S 4 52	68	....
St C Ry 3½-4 57	75	....
Wilder Ri 5 53	52	....
Wind H 4¾ 53	88½	....
OVER THE COUNTER:		
M and O	104¾	111¾
Brown	180	200
Brown P	34½	36
Que P P	21	23

Tendance des marchés

SEANCE DU 28 JUIN 1944

Les dix titres les plus actifs sur la place de Montréal

Ventes	Titres	Ferm.	Ch.
7,600	Joliet-Quebec	10½	+ ½
5,300	Sladen-Malartic	63	Inc.
5,000	J. M. Cons.	4	Inc.
2,287	Cons. Paper	73⅞	Inc.
2,186	Southmount Inv.	23	— 1
1,900	Perron Gold	100	— 5
1,800	Brown	190	Inc.
1,850	Minnesota & Ont.	11¼	+ ⅛
1,303	National Steel Car	157	+ 1
1,270	Brazilian Traction	24⅝	+ ⅛

Volume des ventes : 79,700 actions, dont 35,200 industrielles et 44,500 minières.

Les neuf titres les plus actifs sur la place de Toronto

Ventes	Titres	Ferm.	Ch.
60,200	Paymaster	40	+ ½
49,200	Trans. Resources	86	— 6
37,550	Harricana	45	— 1½
34,225	Bear Exploration	190	— 5
32,000	Area Mining	39	+ 1
28,200	Aumaque	90	— 5
26,850	Steel Roch	370	— 20
23,380	Rouyn Merger	49	+ 2
22,300	McWatt	29	+ 2

Volume des ventes: 1,014,000 actions.

Cours moyens à Montréal

	10 Uti.	20 Ind.	30 Com.	10 Pap.	15 Or
Mercredi	54.5	85.1	74.9	150.71	34.89
Mardi	54.5	85.3	75.0	151.45	35.58
Semaine der.	55.2	83.2	73.9	147.72	31.58
Mois dernier	52.9	77.7	69.5	137.27	74.54
1943	61.9	78.3	73.5	107.26	64.84
Haut 1944	58.9	86.3	75.0	151.45	85.58
Bas 1944	51.9	73.8	67.5	116.68	72.55
Haut 1943	62.5	82.4	75.9	129.86	79.08
Bas 1943	51.8	63.4	59.5	74.07	49.15

Cours moyens à New-York

	30 Ind.	15 C.F.	15 Uti.	60 Tx
Mercredi	77.1	28.9	37.8	55.4
Mardi	77.4	29.0	37.9	55.6
Semaine der.	77.0	28.6	37.6	55.2
Mois dernier	73.8	28.3	36.6	53.4
1943	73.6	25.9	35.4	52.2
Haut 1944	77.5	29.0	37.9	55.6
Bas 1944	69.1	22.9	35.1	49.5
Haut 1943	74.6	27.4	36.8	53.3
Bas 1943	60.2	18.3	27.1	41.7

Can. Intern. Trustee Share

Le Trust Général du Canada annonce qu'une distribution de $0.13-0856 par part sera faite le 1er juillet prochain sur tous les certificats modifiés et une distribution de $0.11-0048 par part sera faite à la même date sur tous les certificats originaux actuellement en cours de Canadian Intern. Trustee Shares. Ces sommes comprennent les dividendes réguliers et supplémentaires, bonis, produit de la vente de droits de souscription ,ainsi que l'intérêt sur le fonds de réserve et les ajustements sur le change américain provenant de tous les titres contenus en portefeuille, après défalcation de l'impôt sur le revenu sur les dividendes américains.

Le coupon de distribution No 28 sur ces deux catégories de certificats sera payable le ou après le 1er juillet 1944 aux bureaux du Trust Général du Canada, de la Compagnie Déposante du Canada et de tous les distributeurs de C.I.T.S., de même qu'aux succursales de la Banque Canadienne Nationale dans les principaux centres du pays.

Les détenteurs de C.I.T.S. auront le privilège d'appliquer le montant total de leur coupon de distribution à l'achat de nouvelles parts au prix courant du jour, moins un escompte de 5 p.c. Le coupon de droit No 28 pour l'exercice de ce privilège devra être utilisé du 2 au 31 juillet 1944.

Investment Trusts

Séance du 28 juin 1944

	Off.	Dem
Can Int Tr	4.50	5.25
Can Investment Tr	3.90	4.25
xCorp Tr Shares	2.56	
x Do Cum	2.35	
xCum Tr Sh	5.05	
xN Am Tr Sh 1953	2.2	0
x Do 1955	2.91	
x Do 1956	2.81	
x Do 1958	2.48	

(x) En fonds des E.-U.

Nomination



M. A.-Emile Beauvais, C. A., de Chartré, Samson, Beauvais et Gauthier, de Montréal et Québec, qui vient d'être élu secrétaire-tresorier honoraire de la Société des Comptables Licencies de la Province de Québec, à l'assemblée annuelle.

(Intern. Newspaper Service Reg'd)

Valeurs étrangères à New-York

Seance du 28 juin 1944

	Off.	Dem
Argentine 4½ 71	98½	99
Australie 5 55	97	97¼
Bolivie 7 58	13	13½
Bresil 6½ 57	61	62
Do 7 52	63½	65
Do 8 51	61½	62½
Buenos-Aires 4¾ 77	85½	87
Chili 6 61	17¼	17¾
Colombie 3 70	49	49¼
Danemark 4½ 62	78¼	79
République fr. 7 49	101	....
Minas Géras 6½ 58	41½	44
Nlles Galles du Sud 5 57	96¼	97
Norvège 4½ 56	98	99½
Pérou 6 60	19¼	19¾
Rio de Jan 6½ 53	39¼	40
San Paulo 7 40	65	67

Bourse de Toronto

Séance du 28 juin 1944

	Haut	Bas	Ferm.
2200 Ajax	155	150	150
600 Aldermac	23½	23½	23½
2600 Ang Cdn	75	72	72
300 Ang Hur	650	640	640
32000 Area	31	28	29
6500 Arjon	12	11½	11½
2800 Armistic	39	38	38
28200 Aumaque	94	90	90
18000 Astoria	26	24	24
1525 Aunor	390	385	390
2500 Base Metal	14	14	14
34225 Bear Ex	200	185	190
16504 Beattie	219	210	210
14900 Bidgood	42	38	39
15100 Bobjo	10½	10¼	10½
1300 Bonetal	25½	25	25
775 Bralorne	12½	12½	12½
3820 Broulan	81	81	81
160 Brown	6	6	6
300 Buff Ank	520	500	500
4500 Buff Cdn	8½	7¾	8½
820 Cal Exm	190	190	190
1500 Calmont	25	25	25
1603 Cdn Mal	80	80	80
300 Cariboo

Victoires des clubs Arsenal et Anglo dans la ligue Senior

Deux parties fort intéressantes ont été disputées, hier soir, au Stade Dollard-des-Ormeaux, et les amateurs présents ont vu les clubs Arsenal St-Malo et Anglo Shipbuilding remporter des victoires contre leurs adversaires respectifs, les clubs T. Gignac Ltée et Rest E. Delisle.

Lors de la première rencontre les joueurs de Johnny Adams et de Pierre Vézina se sont montrés à la hauteur de la situation en disposant du Gignac au compte de 14-3, totalisant onze coups sûrs contre S. Graham.

Par contre les vaincus ne purent se contrôler au champ et commirent 11 erreurs.

L'Heureux, Pagé, Gingras, Nolet, Seekington furent les principales vedettes des vainqueurs avec chacun deux coups sûrs. Pagé y alla d'un circuit et Seekington, pour sa part, réussit un triple.

Du côté du Gignac c'est Pissinis qui cogna le plus long coup. Pissinis et Rouleau obtinrent chacun deux coups, Geo. Courteau totalisant le cinquième du club.

Au cours de la deuxième rencontre, le nouveau club Rest Ernest Delisle vint à un cheveu de disposer de l'Anglo quand ce club réussit à égaler le pointage à la septième manche pour ensuite briser l'égalité quand Marcel Andrews, qui venait de frapper un triple, réussit à dejouer le receveur Tremblay en volant le marbre sur une balle passée.

Armand Laperrière, du Delisle, en quatre apparitions au bâton, cogna un circuit, un double et un simple pour faire compter deux points à son club.

O. Huot et E. Morency furent les autres atouts du Delisle tandis que pour l'Anglo Henri Farrand s'enregistrait l'étoile de la soirée en cognant un circuit et un double en 4 apparitions pour faire compter quatre points à son club.

Voici les sommaires des deux rencontres:

Voici le classement des clubs après les parties d'hier soir:

	J.	G.	P.	P.	C.	P.C.
Artillery Pr.	13	10	3	127	58	.767
Bij. Paradis	13	10	3	113	56	.767
Anglo Ship.	13	6	7	107	86	.465
T. Gignac Lt	14	4	10	84	136	.285
Ars. St-Malo	13	3	10	65	105	.230
R. Ern. Delisle	12	2	10	56	111	.166

ARSENAL DE QUEBEC

	A.B.	P.	C.S.	R.	A.
L'Heureux, 2b	5	2	2	4	0
Gingras, 1b	5	1	2	10	0
Julien, cg	5	1	1	0	0
Gagné, cd	5	1	0	4	0
Pagé, cc	4	3	2	0	0
Andrews, rec	5	1	0	2	0
Nolet, ac - 3b	4	3	2	0	4
Gauthier, 3b	1	0	0	0	1
Roy, lanc	5	0	0	1	2
Seekington, ac	4	2	2	0	2
	43	14	11	21	9

T. GIGNAC

	A.B.	P.	C.S.	R.	A.
Hamel, 1b	4	1	0	7	0
Courteau, 3b	4	1	1	0	0
Côté L. P., cd	3	0	0	1	0
Cardinal, cg	3	0	0	2	0
Parent, rec	3	0	0	3	0
Pissinis, 2b	3	1	2	3	3
Rouleau, cc	3	0	2	2	0
Graham, lanc	3	0	0	0	0
Paquet, ac	2	0	0	3	3
	28	3	5	21	6

		P	C	E
Arsenal	502 402 1—	14	11	2
Gignac	200 000 1—	3	5	11

Batteries — Roy et Andrews ; Graham et Parent.
Erreurs — Roy 2, Hamel 3, Courteau 2, Cardinal, Parent, Rouleau, Paquet 3.
Points produits par L'Heureux, Gingras 3, Nolet 2, Seekington 2, Courteau, Cardinal, Rouleau.

RESTAURANT DELISLE

	A.B.	P.	C.S.	R.	A.
Joanette, cd	3	1	1	0	0
Tremblay, rec	3	1	1	4	0
Arm. Laperrière, 2b	4	2	3	4	2
Michaud, 1b	3	0	0	7	0
Huot, cc	4	2	2	3	0
P. Drolet, cg - 3b	3	1	0	1	1
E. Morency, ac	4	1	2	1	2
A. Drolet, 2b	2	0	0	1	1
Duggan, lanc	4	0	0	0	1
Savard, cg	1	0	1	1	0
	31	8	10	22	8

ANGLO SHIPBUILDING

	A.B.	P.	C.S.	R.	A.
Giroux, 2b	5	1	1	0	2
Farand, 3b	4	1	2	1	2
Loiselle, cg	2	0	0	0	1
Chevalier, cd	2	0	0	0	0
Côté, ac	4	3	2	1	0
P. Morency, cc	4	0	0	0	0
Bois, 1b	3	0	1	11	0
Blouin, rec	4	2	2	11	1
Bidégaré, lanc	2	1	1	0	0
Andrews, lanc	2	1	1	0	2
Alb. Laperrière, ac	1	0	0	0	0
Delisle, cd	0	0	0	0	0
	33	9	10	24	8

		P	C	E
Rest Delisle	100 223 00—	8	10	2
Anglo	040 210 11—	9	10	5

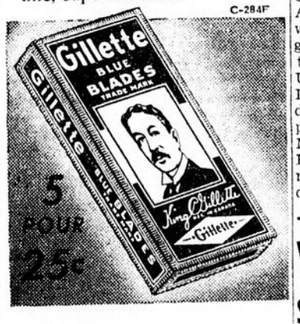
Batteries — Duggan et Tremblay ; Bidégaré, Andrews et Blouin.
Erreurs — Laperrière, Drolet, Giroux, Chevalier 2, Côté, Blouin.
Points produits par Laperrière 2, E. Morency, Savard, Farand 4, Bois, Blouin.



"Depuis longtemps la Lame Gillette est la vedette dans le monde entier. Il ne peut y avoir qu'une raison. Rendez-vous-en compte par vous-même. Aucune autre lame n'est aussi bien affilée, aussi douce ou durable.

"Ainsi donc, amateurs de sports, votre visage paraitra plus frais et vous vous sentirez plus à votre aise si vous employez la lame vedette du monde entier, la Lame Bleue Gillette perfectionnée, superfine, super-durable."

C-284F



Baseball

HIER

LIGUE NATIONALE—
Boston 3, Cincinnati 4
Boston 2, Cincinnati 3
Brooklyn 6, Chicago 12
Brooklyn 2, Chicago 6
New-York 2, Pittsburgh 9
Philadelphie 6, St-Louis 5
Philadelphie 4, St-Louis 9

LIGUE AMERICAINE—
Chicago 3, Boston 4
St-Louis 2, New-York 7
Detroit 1, Washington 4
Cleveland 3, Philadelphie 7

LIGUE INTERNATIONALE—
Syracuse 7, Toronto 5
Newark 4, Buffalo 1
Newark 8, Buffalo 6
Jersey City 7, Rochester 2
Baltimore 8, Montreal 4

ASSOCIATION AMERICAINE—
Milwaukee 1, Toledo 8
Milwaukee 8, Toledo 10
Kansas City 1, Columbus 8
St-Paul 2, Louisville 3
St-Paul 5, Louisville 10
Minneapolis 7, Indianapolis 5

AUJOURD'HUI

LIGUE NATIONALE—
New-York à Pittsburgh
Philadelphie à St-Louis

LIGUE AMERICAINE—
Chicago à Boston
St-Louis à New-York
Detroit à Washington, soir
Cleveland à Philadelphie, soir

LIGUE INTERNATIONALE—
Syracuse à Montreal
Newark à Rochester
Jersey City à Buffalo
Baltimore à Toronto

ASSOCIATION AMERICAINE—
Milwaukee à Toledo
Kansas City à Columbus
St-Paul à Louisville
Minneapolis à Indianapolis

LES POSITIONS

LIGUE INTERNATIONALE

	G.	P.	P.C.
Baltimore	36	25	.590
Jersey City	36	28	.563
Montreal	33	27	.550
Buffalo	33	30	.524
Rochester	32	34	.485
Toronto	30	36	.455
Syracuse	25	34	.424
Newark	26	37	.413

LIGUE NATIONALE

	G.	P.	P.C.
St-Louis	41	16	.719
Pittsburgh	31	25	.554
New-York	32	29	.525
Brooklyn	33	31	.516
Cincinnati	31	30	.508
Boston	27	36	.429
Philadelphie	22	35	.386
Chicago	20	35	.364

LIGUE AMERICAINE

	G.	P.	P.C.
St-Louis	38	28	.576
Chicago	30	27	.526
New-York	32	29	.525
Boston	33	31	.516
Washington	30	33	.476
Detroit	30	34	.469
Philadelphie	30	34	.469
Cleveland	29	35	.446

Le J.-H. Lamontagne lance un défi

Le club de balle-molle "J.-H. Lamontagne", de Lévis, lance un défi à toute équipe intermédiaire pour jouer dimanche après-midi sur le terrain du club qui relèvera le défi. Le J.-H. Lamontagne aimerait aussi rencontrer le St-Romuald et le St-David. Pour plus amples informations, prière de communiquer par téléphone en signalant Lévis 66.

Chaleur II et R.C.A.S.C. ont gagné au stade St-Patrice hier

Deux autres intéressantes parties de la ligue de balle molle de la Garnison ont été présentées hier soir au stade St-Patrice.

Dans la première partie, le Chaleur II a remporté une brillante victoire contre le C.M.S.C. au score de 13 à 10. Robitaille, champ droit du Chaleur II, frappa deux circuits. Devick et Simms, lanceur et premier-but du même club, cognèrent également un circuit. Le joueur de troisième but, Wright, frappa un circuit, un trois-buts et un simple en quatre voyages au bâton. Falardeau, receveur, et Simard, lanceur du C.M.S.C., furent les vedettes de leur club au bâton.

Dans la deuxième joute, le R.C.A.S.C. a remporté une autre victoire par un score de 15 à 13 contre le R.C.E.M.E. Roland Boisvert, arrêt-court du R.C.A.S.C., frappa un circuit avec trois coureurs sur les buts à la 5e manche. John Goughlin connut une partie parfaite au bâton avec quatre coups sûrs. Zarek, lanceur du R.C.E.M.E., cogna un trois-buts, un deux-buts et un simple en trois voyages au bâton.

Deux autres joutes auront lieu ce soir, dans la ligue de la Garnison : le R.C.O.C. rencontrera le R.C.E. dans la première partie, tandis que le Montcalm jouera contre le C.A.R.C. dans la deuxième.

Voici les sommaires des joutes d'hier soir :

1ère partie

		P.	C.s.	E.
C.M.S.C.	501 000 3—	10	12	3
Chaleur II	305 401 x—	13	13	7

Batteries: Simard et Falardeau; Devick et Heathie.

2ème partie

		P.	C.s.	E.
R.C.E.M.E.	103 411 3—	13	10	7
R.C.A.S.C.	620 340 x—	15	9	6

Batteries: Zarek, Boulay et Ziliks; Berrouard et Cazes.

Arbitres: André Barnard et Charlie Moreau. Marqueur officiel: Alphonse Robitaille.

Club de croquet à St-François d'Assise

Le club de croquet de St-François d'Assise a fait dernièrement son ouverture officielle, ce qui a donné lieu à des parties fort intéressantes. La plupart de officiers du club et de ligue ont participé à la cérémonie. On remarquait le président, M. J.-Adjutor Morency, M. Charles Gauvin, organisateurs, M. D.-Léon Langlois, vice-président; M. Edmond Catellier, secrétaire-trésorier; MM. Ulric Marcotte, Raymond Légaré, Lauréat Drolet, directeurs, MM. Ulderic Michaud, J.-E. Bergeron, exprésident et directeur, MM. François Michaud, J.-E. Bergeron, Auguste Bouffard, Fernand Dion, Jos. Vézina, C.-E. Langlois, Raymond Marcotte et Gustave Poulin.

Voir autres nouvelles sportives en page 8

Avec les A's

BOB GARBAEK, frère de Mike Garbaek, receveur des Yankees de New-York et ancien receveur du Cleveland a été acheté par les Athlétiques de Philadelphie de Buffalo de la ligue Internationale. (Central Press)

Le St-Georges contre la Garnison au stade

Les miliciens tenteront de remporter leur première victoire contre les détenteurs de la deuxièm place dans la ligue de l'Est. — La Garnison pourrait bien causer une surprise désagréable aux Beaucerons. — La joute débutera à 8 h. 30 p. m.

La ligue de baseball de l'Est de la province présentera un programme intéressant, ce soir, au stade municipal, alors que le St-George Woollen Mills viendra rencontrer le club de la Garnison, à 8 heures 30.

Cette rencontre saura intéresser les nombreux amateurs qui suivent les activités de la ligue. Les Beaucerons occupent présentement la deuxième position, à la suite des Braves de St-Gervais, qui se sont montrés très puissants au cours de leurs cinq dernières parties. Le St-Georges a bien figuré jusqu'à date, n'ayant perdu qu'une seule rencontre au pointage serré de 3 à 2 contre les meneurs du circuit, les Braves de St-Gervais.

De leur côté, les miliciens ont pratiqué assidument et ils comptent causer des surprises désagréables à leurs adversaires au cours des prochaines parties.

Chaque club jouera une série de douze parties pendant la cédule régulière et chaque joute est importante pour les clubs qui y prennent part. Une victoire du St-Georges, ce soir, lui permettrait d'améliorer considérablement sa position tandis qu'une défaite servirait la cause du St-Gervais en première place et rapprocherait la Garnison de la deuxième place. Comme on le voit, le dernier mot n'est pas dit dans la course au championnat et d'ici la fin de la saison les équipes se feront une lutte ardente pour obtenir le droit de participer aux séries de détail.

Les arbitres de la rencontre de ce soir seront Jos. Beaupré, au marbre, et Adélard Cantin, sur les buts.

Des joueurs bien connus apparaitront prochainement sur certaines équipes et les amateurs seront heureux de les revoir à l'oeuvre.

Les parties de dimanche dernier n'ont pas changé les positions des clubs. Le St-Gervais a consolidé sa position en première place. La partie Chalesbourg vs St-Georges n'a pas été jouée, à cause de la mauvaise température. La moitié de la cédule est maintenant écoulée et il semble que la lutte la plus chaudement disputée sera pour la troisième position.

Dimanche prochain, le 2 juillet, deux rencontres seront à l'affiche. Dans l'après-midi, les Braves de St-Gervais iront joueur à St-Georges. En ce qui concerne la partie locale de dimanche soir, une décision sera prise incessamment.

Un match attendu avec impatience

Le match entre Saratoga (2.03) et Pioneer Hanover (2.01 1-4) reste toujours la principale attraction du programme de courses que le Club de Courses de Québec présentera, dimanche prochain, à la piste de l'Exposition.

Tous les amateurs parlant de ce match que l'on désirait voir se disputer depuis longtemps.

Les opinions sont partagées quant à l'issue de la course. Chacun des deux chevaux a ses supporteurs et les paris se font actuellement à chances égales. Tous se promettent d'assister à ce concours de vitesse et d'endurance. Tel que déjà mentionné, cette course sera de 2 dans 3 à finir.

La classe 2.12 trot et amble comprendra au moins cinq concurrents. Mentionnons entre autres, "Hurry Up" (2.05), qui a été acheté hier par MM. P.-E. Jobin et C.-E. Côté, de Québec, de M. J.-R. Rivard, de Donnacona ; ce cheval vient de se classer deuxième à Shawinigan, lundi, dans le "free for all" trot, avec un temps de 2.10. Parmi les autres coursiers inscrits dans cette course, on remarque "Josedale Arrow" (2.07), cheval appartenant au docteur J.-B. Hamel, de St-Flavien, et qui n'a remporté que des victoires depuis le début de la saison ; "Pine Ridge Beverley" (2.08 3-4) et "Joe Grattan" (2.10). Ce sont là des chevaux rapides et bien classés.

La classe 2.25 trot et amble et la classe 2.20 trot et amble comprendront au moins 8 inscriptions et elles seront composées en partie de chevaux locaux en meilleure condition et qui devraient fournir de bonnes épreuves.

Avec ce gros programme, il ne fait pas de doute que les amateurs se rendront en grand nombre à la piste de l'Exposition, dimanche, pour applaudir aux succès des vainqueurs. La matinée débutera à deux heures.

Deux combats à finir à Lauzon

Les Chevaliers de Colomb de Lévis se distinguent encore cette semaine par la qualité du programme de lutte qu'ils offriront vendredi soir le 30 juin au camp de Lauzon. On assistera de nouveaux à deux finales de deux dans trois à finir, chacune avec un titre comme enjeu.

Dans l'une on verra le bouillant et brutal lutteur montréalais Henri "Coca Cola" Dufresne, essayer de répéter son exploit de quelques semaines alors qu'il eut l'avantage sur Maurice Gosselin, champion canadien à 142 lbs et détenteur de la ceinture Léo Bourgault. Pour Gosselin, il s'agit d'une fameuse revanche à prendre sur le rude Dufresne et pour obtenir cette rencontre, il n'eut aucune hésitation à mettre et son titre et sa ceinture au jeu. Gosselin, qui n'a besoin d'aucune présentation, tant il est connu et aimé des amateurs, a prouvé par son combat de vendredi soir dernier qu'il est dans la meilleure forme possible et il nous assure que Dufresne s'en retournera à Montréal avec de cuisants souvenirs de cette rencontre.

Dans l'autre finale, l'on assistera à un combat tout aussi sensationnel, qui opposera Spider Dick, champion de Québec-District, à Paul Néron, le fameux as du "neck lock" dans une rencontre où le titre de Dick est en jeu. Ce combat a été amené à la suite de remarques faites par Spider Dick, à l'effet qu'il ne croyait pas au sérieux de la fameuse prise de Néron.

La préliminaire permettra d'assister au retour du lutteur original Paul Kind, qui a le don de provoquer l'amusement et la colère de l'assistance, tant par ses mimiques lorsqu'il est mal pris que par ses tactiques inconcevables. Son adversaire pour la circonstance est le populaire Roger Garneau dont tout le monde s'applique à reconnaitre la science, l'agressivité et l'agilité.

La séance débutera à 8 h. 30 précises et les dames, comme toujours, sont gracieusement invitées.

Tournoi du club Ferland

La première ronde du tournoi fermé simple s'est continuée, hier soir, au club de tennis Ferland, et les matchs qui y furent disputées donnèrent les résultats suivants :

Jules Dion défait Jimmy DeGuise 6-1, 6-2.

Raymond Marcoux aerait Dr Galibois 7-5, 6-2.

Simone Kirouac défait Diane Côté, 7-5, 6-2.

Yolande Galibois défait M.-C. Bernier, 6-0, 6-1.

Thérèse Matte défait Fleurette Lemelin, 6-3, 6-4.

Hélène Huot défait Lucille Barbeau, 6-3, 6-1.

La cédule pour ce soir est la suivante :

7 heures :
Bernadette Giguère vs Carmen Auclair.
Lorraine Raymond vs Gita Dubien.

8 heures :
Françoise Turcotte vs Françoise Gosselin.
Georgette Bolduc vs Doris Lacombe.

9 heures :
Mme F. Guay vs Marthe Gagnon.
Fernand Malouin vs Benoit Drolet.

Ligue de Baseball de l'Est de la Province
ST-GEORGE vs GARNISON
Ce soir au Stade Municipal à 8 h. 30
Appelez 7478 pour réserver vos billets

Le golfeur Ludger Gagnon est vainqueur

M. Ludger Gagnon, I.C., de Québec, a remporté les honneurs du tournoi disputé samedi au club de golf Royal Quebec au bénéfice de la Croix-Rouge. Cette compétition est tenue dans tous les clubs de golf du Canada dans le but de recueillir un fonds de $10,000 pour la société canadienne de la Croix-Rouge.

M. Gagnon a enregistré le score suivant : 83 brut-handicap 19—net 64. Un autre joueur du Royal Quebec, M. Frank Beaudry, s'est classé deuxième avec un score brut de 90 et un score net de 66.

Une trentaine de golfeurs ont pris part à cette compétition qui a été couronnée de succès.

Lutte à Valcartier

Avec la coopération de l'Association des lutteurs de Québec et la bienveillante permission du col. P.-E. Poirier, du camp A-13, les Chevaliers de Colomb ont présenté une autre séance de lutte hier soir, au manège 103 de Valcartier.

Les trois premiers combats se sont terminés par un verdict nul. Roger Garneau et Roch Ferland annulèrent dans le premier engagement. Paul Néron et Sonny Larue firent de même dans la deuxième rencontre. Henri "Coca-Cola" Dufresne et Maurice Fortin firent également match nul dans le troisième combat. Toutes ces rencontres étaient de 20 minutes.

Le combat royal par équipe fut remporté par l'équipe formée de Garneau, Néron et Dufresne après 27 minutes.

L'arbitre des matchs était Edmond Haynes et l'organisateur et maitre de cérémonies, Emile Genest.

Une grosse délégation du C.E.O.C. et de la 35e brigade de réserve ainsi que M. Ludger Faguy, directeur des Huttes des C. de C., assistaient à la seance.

Atley Donald conduit les Yanks à leur 5e victoire consécutive

(Par la Presse Associée)

Le lanceur Atley Donald a conduit les Yankees à leur cinquième victoire consécutive, à New-York, hier, alors que les champions de la ligue Américaine ont disposé des Browns de St-Louis par 7 à 2.

Donald limita les Browns à huit coups sûrs pour réduire la marge entre les meneurs du circuit et les Yankees à trois parties et demie.

Johnny Lindell et Nick Etten furent les gros canons des Yankees.

A Boston, les Red Sox enregistrèrent leur huitième victoire consécutive en disposant des White Sox par 4 à 3. Joe Bowman, bien que relevé par Mike Ryba à la huitième, reçut le crédit de sa dixième victoire de la saison.

A Philadelphie, les Athlétiques échappèrent à un plongeon dans la cave de la ligue en gagnant la première partie de leur série contre Cleveland par 7 à 3.

Les points victorieux furent comptés sur le circuit de Dick Siebert à l'intérieur du parc avec deux hommes retirés et un coureur sur les buts, à la troisième manche.

Don Black retira 11 Indiens et ne connut qu'une mauvaise manche, la troisième, alors que Cleveland compta tous ses points avec un ralliement qui se termina par le trois-buts de Roy Cullenbine.

Chicago	001 000 110—	3	9	1
Boston	001 011 10x—	4	12	0

Grove Maltzberger (7) et Tresh ; Bowman, Ryba (8) et Wagner.

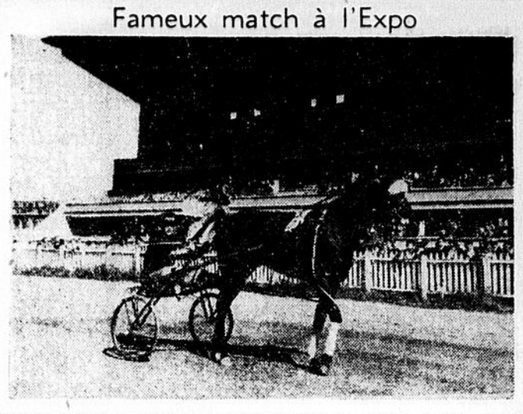
Cleveland	003 000 000—	3	8	1
Philadelphie	023 000 02x—	7	10	1

Kennedy, Calvert (3), Gromek (6) et Schlueter ; Black et Hayes.

St-Louis	02 000 000—	2	8	3
New-York	023 200 00x—	7	8	0

Muncrief, Shirley (5) et Hayworth ; Donald et Hemsley.

Fameux match à l'Expo



"Pioneer Hanover", 2.01¼, propriété de MM. D. Caron & Fils, de Québec, prendra part au match de dimanche après-midi, le 2 juillet, au parc de l'Exposition, contre "Saratoga", 2.03, de MM. Cauchon & Drolet, également de Québec. On entrevoit un match très contesté.

Léo Monaghan commodore de la fédération nautique de Québec

Les Associations Nautiques du District de Québec ont fondé hier une Fédération Nautique dont le but sera de promouvoir les sports nautiques dans le district de Quebec et d'établir des règlements uniformes et surtout voir à leur application.

Quatre associations différentes étaient représentées et seront désormais reconnues comme fondatrices de ce mouvement d'entente. L'association nautique du Lac Sergent était représentée par son Commodore, M. A.-F. Mercier, qui recevait les délégués à son bureau, et par le Capitaine Albert Laliberté. L'Association Nautique du lac Beauport avait délégué son commodore, M. Léo Monaghan, ainsi que messieurs Edouard Richard et Marcel Lavigueur. L'Association Aquatique du Lac St-Joseph était représentée par messieurs Jean Saucier, et le Dr Jacques Turcot. L'Association Nautique de l'Ile d'Orléans avait délégué M. Paul Rémillard. Les premiers officiers élus sont M. Léo Monaghan, Commodore, M. Victor Dussault, Vice-Commodore, et M. Albert Laliberté, Secrétaire-trésorier.

Au cours de cette assemblée il a été officiellement résolu que les différentes régates auront lieu, le 30 juillet au Lac Beauport, le 6 août au Lac Sergent et le 12 août au Lac St-Joseph.

Un projet de constitution et de règlement avait été élaboré par le secrétaire-trésorier et chacun des représentants le soumettra à son Association pour correction.

La prochaine assemblée de la Fédération sera tenue le mardi 4 juillet alors que les délégués établiront une base solide à cette organisation qui ne manquera de maintenir les traditions et la bonne entente qui a toujours existé entre les adeptes de canotage.

Victoire du Beaubien

Le Beaubien Auto Parts a défait l'Arsenal St-Malo junior par 8 à 4, hier soir, dans une joute disputée au parc Victoria. En plus de frapper un circuit, Lauréat Laperrière retira 8 frappeurs au bâton. Roger Robitaille cogna également un coup de circuit pour les vainqueurs.

Le Beaubien lance un défi au rest. Chez Garant pour une partie dont l'enjeu serait de $100. Prière de communiquer par téléphone à 8457 ou 5773.



Soyons bons citoyens — N'achetons pas au "Marché Noir"

Que nous achetions un pneu ou un pot de marmelade sur le "Marché Noir", cela est dangereux pour le pays. Ces achats, multipliés, peuvent faire hausser les prix, ce qui ne serait pas bon pour notre bourse—ni la vôtre, ni la mienne.

Non, soyons bons citoyens et tenons-nous-en à nos carnets de rationnement. Ces petits livrets nous gardent contre l'inflation et toute la misère qui pourrait s'ensuivre. A propos, l'inflation existe en Chine—les oeufs coutent $1.00 chacun.

Contribuée par la
BRASSERIE Dow MONTRÉ

IL FAUT TOUT FAIRE POUR GAGNER LA GUERI

TOUS D'ACCORD
LES Cigarettes GRADS SONT DOUCES

Résultats la journée même...

ESSAYEZ VOTRE CHANCE

Une petite annonce publiée dans

L'EVENEMENT-JOURNAL

le matin produira des résultats le jour de sa publication.

Signalez : 7116

L'Evénement - Journal est publié et imprimé coin des rues de la Couronne et St-Vallier, par "LE SOLEIL" Ltée, Henri Gagnon, président et directeur général

TARIF
des annonces classifiées
L'EVENEMENT - JOURNAL
Tél.: 7116

1 insertion — 25 mots ou moins 35
chaque mot additionnel 02

Annonce classée avec titre en gros caractère (chaque titre comptant pour une ligne) 35c
Annonce classée avec vignette : double tarif. 6 insertions consécutives pour le prix de 4 insertions moins 15%

26 insertions consécutives pour 4 fois le prix de 6 insertions.

Contrat d'un an, 45 fois le prix de six insertions.

Les annonces venant de l'extérieur et réclamant un casier devront être accompagnées de .05 pour frais d'expédition du courrier.

Les avis de naissances, décès, fiançailles, mariages, services, anniversaires, grand'messes, remerciements pour sympathies, etc., sont chargés à $1.00 l'insertion selon la formule ordinaire et chaque mot additionnel : .02; exception est faite cependant pour les annonces de faveur obtenue qui seront chargées à $0.50 l'insertion. Dans les notes sociales, carnet mondain, etc., ces avis seront chargés à $1.00 l'insertion, suivant la formule officielle.

Nous n'acceptons aucun avis de naissance, fiançailles, mariages, décès, par téléphone. Il en est de même pour les avis de non-responsables.

Prix de l'abonnement à l'Evénement-Journal, Québec et Lévis : $6. par année ; $3.00 pour 6 mois ; $1.50 pour 3 mois. A la campagne : $5. par année, $2.50 pour 6 mois, $1.25 pour 3 mois

AGENTS

DETAILLANT DEMANDE — Les grandes localités assurent de bons profits. 130 necessités pour la ferme et la maison — médecines, épices, produits alimentaires, etc. Pour détails, écrire **RAWLEIGH, Dépt. ML-590-142-F, Montréal.**
24-HIE-2B—T87242-C

APPARTEMENTS A LOUER

"ON DEMANDE TROIS (3) appartements de cinq (5) chambres chacun pour officiels du chantier maritime. Référer au Département du Personnel, **DAVIE SHIPBUILDING & REP. CO. LTD.**, Lauzon, P.Q."
HIE-6B—T86946-E

ARGENT A PRETER

ARGENT A PRETER
sur 1ere hypothèque, 5% et 6%. Aussi maisons à vendre et demandées. S'adresser : **L.-E. FORTIER, N.P., 72 DE L'EGLISE**, tél.: 9450. Rés. 4-5312.
OSX-7R—S909973-C

ARGENT A PRETER sur automobile, meubles, etc. avec endosseur solvable. **COMMERCIAL FINANCE CORP., LTD.**, 37 **DE LA COURONNE**, Ch. 215. Tél.: 5-6468.
BB-7HC—T84506-C

CORRESPONDANCE

ENVOYEZ immédiatement votre description complète, et timbre-poste recevrez gratuitement des noms, adresses, descriptions de correspondants correspondantes. **LA LIBRAIRIE DES AUTODIDACTES ENRG., BARRE, Co. Dorchester, P. Q.**
5juin-26fs—Corres9—T84287-C

DIVERS A VENDRE

Bottines d'ouvrage

900 PAIRES DE BOTTINES, cuir solide, réparées à neuf ou peu usagées, vendues à $1.50 et plus. Prix spéciaux aux cordonniers, marchands, jobbers, colporteurs. Ecrivez pour plus renseignements ou venez les voir vous-même. Aussi gros assortiment de lingerie neuve et seconde-main, gros et détail. Demandez catalogue gratis. **LA CO. ASSH ENRG., 30 RUE ST-JOSEPH, Québec.**
NB-43H—T85633-C

35 paires de bas de soie $2.69

3½ livres (10 paires à la livre). Couleurs assorties. Seconds en rayonne Full Fashioned pour dames. Rejets de la filature. Chaque paire a un ou deux manques, pouvant être réparés ou coupés à la machine à coudre. Faites dépôt de $3.00. Solde P.S.L. plus quelques cents de timbres. Garantie de remboursement. **WARD'S L. S., casier postal 2523, Montréal.**
43B--T87490-C

ELEVES DEMANDES

AUGMENTEZ VOS CONNAISSANCES, développez votre personnalité, découvrez le bonheur. Ecrivez : **DEPT. 4, LIBRAIRIE DES AUTODIDACTES, ENRG., BARRE**, Comté Dorchester, P.Q.
OB-46B—T84620-C

Institut J. Thomas

25 ST-STANISLAS, Tél.: 2-7400. Anglais, français, sténographie, clavigraphie, télégraphie, comptabilité, cours commercial anglais ou bilingue, baccalauréat, brevet de tous les examens de la province.
SSB-46R—T86437-E

"EXTERMINATION, VERMINES"

"DERPO" tue-insectes 85. Extermine completement : punaises, coquerelles, puces, poissons d'argent, grillons.
"DERAT" tue-rats et souris 50c. Inoffensif aux humains, animaux, volailles. En vente chez Eaton, Pharmacie Montreal, Leduc, Dupuis Freres, principales pharmacies, epiceries, quincailleries, ou écrire **DERPO PRODUCTS, TORONTO, 4.**
246-SSSE-Ext.-Vermine—T83980-C

HOMMES DEMANDES

VENDEUR DEMANDE — Pour produits alimentaires, temps libre, Québec et environ, automobile de préférence. S'adresser 5172 **ST-DOMINIQUE, MONTREAL.**
AB-65B—T86823-C

ON DEMANDE A ACHETER

PLUS HAUT PRIX PAYE pour sacs vides, poches, toutes sortes, burlaps, baggings, guenilles, laine et coton des manufacturiers, magasins et domiciles. **QUEBEC SACK SUPPLY ENRG., 65 ST-FRANÇOIS**, tél. : 3-4553. HEB-86HC—T87144-C

LINGERIE DE SECONDE MAIN

CATALOGUE PRINTEMPS 1944

Demandez notre Nouveau Catalogue de printemps absolument Gratis. Comprenant lingerie de toutes sortes seconde main et neuf. Au plus bas prix du marché. Spécialité, vendons aux marchands, jobbers colporteurs. Aussi bottines d'ouvrage usagées. Adressez bien **LA CO ASSH ENRG 30 RUE ST-JOSEPH, Québec.**
NLX-CDHC--T81717-C

Quebec New Second Hand Jobbers

NOUS VENONS de recevoir notre marchandise du printemps neuve et usagée. Prix défiant toute compétition. Demandez notre catalogue 1944 gratis. Gros et détail. 411½ **ST-JOSEPH.**
CLB-CDHC—T85905-C

MEDECINS

x-éleve des hôpitaux : maladies vénériennes, de la peau. 417 ST-

:-R.—T87289-E

FRET, voies générales, petite chirurgie. Maladies **EPH**, appt. 101, de 10 à 11 heures. Le soir, lundi, 8 heures. **TEL.:** d.-R—T86458-E

MATERNITE

MATERNITE PRIVEE, dirigée par un médecin d'expérience, chambres privées et semi-privées, confort sécurité, toute maladie traitée, bébés placés, avantages religieux. **CLINIQUE ST-THOMAS, 26-28 RUE ST-THOMAS**, Montmagny
SSSE-Maternité—T83985-C

HOPITAL DE LA MISERICORDE. Epreuve du feu, site salubre, confort moderne, maternité 3 catégories, salle commune, chambres semi-privées, chambres privées, internes en permanence, médecin au choix pour malades privés et semi-privés. Sécurité d'hôpital, réactions, sérologiques, traitements toutes affections. Avantages religieux. Demandez admission à l'avance. Discrétion assurée. Mère Directrice, 682 **CHEMIN STE-FOY, QUEBEC.**
EB-Mat.-R.—T84393-E

PERSONNELS

CULTURE PHYSIQUE, beauté, grandir, maigrir, améliorer vue, débarrasser lunettes. Envoyez 10c. **LOADSTONE, 3702 PARC-LAFONTAINE**, Montréal.
NB-Pers.—T84911-C

MESDAMES

POILS ET DUVETS disgracieux enlevés radicalement et pour toujours par "GYPSIA". Ecrivez pour Notice gratuite avec attestations, à **GYPSIA PRODUCTS CO., BOX 93, TIMES SQUARE STATION, NEW-YORK.**
CLB-Pers.—T86012-C

REPARATION DE MATELAS

MATELAS FRONTENAC — TEL. : 5347, Frontenac Mattress Enrg., manufacturier matelas à ressorts, crin, laine échiffée, lit plume. Reparations sommiers. Rembourrage meuble. Attention speciale aux communautés. **15 RUE BOISSEAU**, tel. : 5347, **ULRIC POULIOT**, prop.
246-HRO-CDHC—T87326-C

REPARATIONS DE MEUBLES

REMBOURRAGE MEUBLES 3347 — Chesterfield, divan studio, meubles antiques, rembourrage général et réparations de toutes sortes. Ouvrage général. **ULRIC POULIOT, prop., 15 RUE BOISSEAU**, tél.: 5347.
246-HRO-CDHC—T87327-C

Le comité de la radio

(Suite de la page 3)

était en train d'acheter plusieurs journaux. "Ceci ne signifie pas une situation saine, parce que ceci signifie qu'il est permis à un monopole de canaux d'informations de tomber aux mains d'un groupe relativement restreint", a-t-il ajouté.

Le Dr Frigon a répondu qu'il avait entendu dire que M. Thomson achetait des journaux parce qu'il ne pouvait étendre davantage son action dans le domaine de la radio. Par ailleurs, le Rév. E.-G. Hansell (C.S., McLeod) a déclaré qu'il lui semblait logique que les journaux tiennent à se tenir au pas du progrès moderne en achetant des postes de radio.

Du 12e au 14e siècle, la ville-état de Florence fut l'une des plus riches communes de toute l'Europe.

"RADIO-THÉATRE LUX FRANÇAIS"

CE SOIR

Ovila Legaré
Henri Poitras
Pierrette Alarie
dans
LE PRESBYTÈRE EN FLEURS
de
Léopold Houlé
sous la direction de
PAUL L'ANGLAIS

9 HRS P.M. CKAC CHRC

Gros problème pour Stan Hack



Le plus gros problème auquel STAN HACK (droite), joueur d'intérieur des Cubs, ait à faire face de ce temps-ci est de se mettre en condition pour pouvoir remplir sa position à perfection. Juste avant la joute disputée à Wrigley Field, Chicago, Hack, qui quitta récemment son ranch de l'Oregon pour se joindre aux Cubs, rencontra Pepper Martin, un autre vétéran. Ils avaient bien des choses à se raconter.
(Central Press)

Le tournoi du club Belvédère

Les parties quart-de-finale du tournoi - invitation simple pour hommes au club de tennis Belvédère ont fourni du jeu très intéressant. Une assistance très nombreuse a admiré et applaudi le jeu de première valeur que fournirent tous les joueurs.

La surprise de la soirée fut sans contredit la victoire du jeune Robert Turgeon, qui disposa de Gaston Blouin par 6-3 et 8-6. Cette rencontre donna lieu à des échanges de toute beauté.

Voici le résultat des autres rencontres :

J.-P. Turgeon défait J.-Y. Tousignant 6-4, 6-0.

Jean Marois défait M. Côté 6-3, 6-4.

Fernand Turgeon défait Maurice Marois 6-2, 6-4

Les parties semi-finales se joueront samedi après-midi et mettront aux prises Jean Marois vs Fernand Turgeon et J.-P. Turgeon vs Robert Turgeon. La finale aura lieu dimanche après-midi.

Le tournoi double invitation s'est continué hier soir et en voici les résultats :

Y. Gauthier et J.-M. Turgeon défont M. Lefebvre et C. Joubert : 6-0, 8-6.

J. Lépine et M. Lortie défont G. Gauthier et J. Roy : 6-1, 6-3.

F. Pouliot et M. Langlois défont F. Pouliot et J. Richard : défaut.

C. Paradis et F. Guay défont J. Flynn et P.-E. Tremblay : 6-4, 6-1.

M. Côté et J. Marois défont R. Bélanger et J.-P. Turcotte : défaut.

CEDULE DU JOUR

6 heures :
G.-P. Huot et R. Bergeron vs E. Dion et B. Marceux.
R. Turgeon et F. Turgeon vs A. Matte et J.-E. Beaudin.
6 heures 30 :
C. Paradis et F. Gauy vs M. Côté et J. Marois.
7 heures :
G. Blouin et J.-P. Turgeon vs J.-Y. Tousignant et N. Tremblay.
8 heures :
J. Lépine et M. Lortie vs gagnant Dion-Marceux et Huot-Bergeron.

Rozzini et Bruneteau avec le Charlesbourg?

Nous avons appris hier soir de source digne de foi que Gino "Rosie" Rozzini et Eddie Bruneteau, deux brillants joueurs des As de Québec, détenteurs de la coupe Allan, feront tout probablement partie du club Charlesbourg de la ligue de baseball de l'Est. Ces deux joueurs s'aligneraient avec le Charlesbourg dès la prochaine partie que ce club sera appelé à jouer. Rozzini et Bruneteau sont très populaires auprès des amateurs locaux et ils devraient être très utiles au club Charlesbourg.

Le club de balle molle Teinturerie Mathieu a remporté une victoire par 7 à 5, hier soir, contre l'Anglo II, sur le terrain du Mathieu, à St-Fidèle.

Des vedettes à la Tour demain

Plusieurs vedettes du matelas seront au programme demain soir à la Tour.

L'engagement principal, qui sera de 2 chutes dans 3 et limitée à 90 minutes, mettra aux prises Monte La Due et Tiger Flower. La Due, qui fut disqualifié la semaine dernière a obtenu un combat-revanche mais on doute fort qu'il puisse triompher demain, car il aura devant lui un puissant adversaire. D'un autre côté, La Due devra se surveiller car Ed Lewis, qui aura charge du combat, ne multipliera pas les avertissements en cas de transgression des règlements de la lutte.

John Swenski affrontera Jacques Trudeau dans un combat semi-final de 30 minutes. Le promoteur a voulu opposer à Swenski un rival qui n'a rien de scientifique. Lorsqu'il se verra impuissant à se saisir de swenski, qui est d'une souplesse et d'une rapidité remarquables, il sera facile d'employer la rudesse, un style qu'il a déjà utilisé avec succès. Il sera alors intéressant de voir ce que Swenski fera.

La Panthère fera encore face à un gladiateur scientifique lorsqu'il rencontrera Larry Raymond dans le numéro spécial de 20 minutes. Ancien champion poids-lourd junior, Raymond connait tous les trucs du métier et le lutteur nègre aura certes beaucoup de fil à retordre.

Lucien Sanfaçon essaiera de triompher de Young McCoy dans un autre engagement de 20 minutes. Le programme débutera par une rencontre de 15 minutes entre Jos Thivierge et Sam Chuck, le puissant lutteur ukrainien.

On peut réserver des billets chez Gagnon ou à la Tour.

Ligue Boisseau

Voici les résultats des parties jouées lundi soir dans la ligue de tennis Boisseau :

Belvédère I vs Employés Civils II

Robert Turgeon défait Rogers Watters, 6-1, 6-1.
J.-Yves Tousignant défait René Turgeon, 10-8, 4-6, 6-2.
Marcel Côté et Jean Marois défont Paul Tremblay et S. Tessier, 6-3, 6-3.
Fernand Turgeon et J.-P. Tardif défont J.-Yves Gingras et Jean Flynn, 6-1, 3-6, 6-4.
Fernand Guay et Célestin Paradis défont J. Laroche et R. Laroche, 6-2, 6-3.
Résultat final: Belvédère I, 5; Employés Civils, 0.

Employés Civils I vs Voirie II

J.-Paul Turgeon défait F. Labbé, 4-5, 6-1, 6-2.
Gaston Blouin défait Robert Emond, 6-0, 6-0.
P. Surveyer et C. Carpentier défont H. Bertrand et R. Bélanger, 6-2, 6-1.
Marc Lortie et Jean Lépine défont Ulric Tondreau et J.-P. Turcotte, 7-5, 6-1.
L.-G. Adam et J. Bourgoin défont F. Bourbonnière et R. Gagnon, 6-0, 6-3.
Résultat final : Employés Civils, 5; Voirie II, 0.

Voirie I vs Belvédère II

Maurice Marois défait Nil Tremblay, 6-3, 3-6, 6-4.
J. Godbout défait A. Godbout, 6-3, 7-5.
P. Pouliot et Neil Belcourt défont Dr E. Pelletier et A. Pelletier, 4-6, 6-3, 6-1.
J.-M. Turgeon et Y. Gauthier défont Bill Jordine et Ted Smythe, 6-3, 7-5.
Gendron et Lefebvre défont M. Lefbvre et J.-E. Baudin, 6-4, 4-6, 6-3.
Résultat final : Voirie I, 3; Belvédère II, 2.

Chicago défait les Dodgers deux fois

(Par la Presse Associée)

Les Cubs ont disposé des Dodgers de Brooklyn par 12 à 6 et 6 à 2, hier, pour mettre fin à la série de victoires des Dodgers.

Les Cubs frappèrent les balles de Whitlow Wyatt 10 fois en lieu sûr dans la première partie, le chassant du monticule à la cinquième manche avec un barrage de cinq coups sûrs.

Bob Chipman fut le lanceur gagnant bien qu'il dut quitter le monticule après six manches à cause de la chaleur.

Un ralliement de quatre points à la troisième manche de la deuxième partie fut suffisant pour assurer la victoire des Cubs. Phil Cavaretta cigna un trois-buts avec les buts remplis et compta sur le mauvais lancer de Paul Waner.

Première joute :

Brooklyn	101	001	300	—	6	11	2
Chicago	100	125	12x	—	12	13	0

Wyatt, Webber (6), McLish (7) et Owen; Chipman, Derringer (7), Passeau (7) et Kreitner.

Seconde joute :

Brooklyn	010	100	000	—	2	7	2
Chicago	004	001	10x	—	6	9	0

Gregg, Melton (8) et Bragan; Wyse et Williams.

On se sert du liege pour faire des bouchons de cartouches, des parties de bombes, et comme isolateur dans les avions, dans les tanks et dans les ceintures de sauvetage.

Au Canadien

"SOUS LES YEUX DE L'OCCIDENT"

La révolution, l'amour, le crime politique, la filature policière, voilà les éléments principaux du film "Sous les yeux de l'Occident" qui prendra l'affiche samedi au Canadien. Dans une capitale de l'Europe centrale le premier ministre d'une nation en révolte est abattu par un groupe d'étudiants. La police politique soupçonne bien des jeunes gens parmi les plus fanatiques mais en fait ne peut découvrir l'instigateur de la machination. Un jeune étudiant pauvre, Haldin est le vrai coupable et dans un moment d'abandon a confié son secret à son camarade Razumov très puissant à la cour à raison de ses relations de famille. Razumov veut sauver son camarade mais un jeu de circonstances fait qu'il le dénonce. Haldin est filé par la police, capturé et exécuté. Razumov tente en vain d'expliquer son geste, de se dire que le hasard a tout fait, il n'a pas quand même la conscience tranquille. Et son amie le sent très bien. Des événements vont se précipiter et chez les étudiants Razumov sera salué comme le héros de la libération nationale alors qu'il sait que Haldin a risqué et perdu sa vie. Nous ne pouvons dire ici comment se termine le film, mais comptez bien qu'il apporte un coup de théâtre tragique. Pierre Fresnay, Danièle Parola, Michel Simon, Jacques Copeau, Pierre Renoir Jean-Louis Barrault, Gabriel Gabrio et Roger Karl sont de la distribution. Un film sûrement à voir. Le second film à l'affiche sera "Les Enfants de Paris", avec Lisette Lanvin et Paul Bernard. — Communiqué.

PRINCESSE
"FORBIDDEN TRAILS"
avec BUCK JONES
"THE OLD HOMESTEAD"
avec The Weaver Bros
"Careful, Soft Shoulder"
avec
Virginia Bruce et James Ellison
13e ép. "DON WINSLOW OF THE COAST GUARD"

CANADIEN
A L'AFFICHE
MIREILLE BALIN
ERICH VON STROHEIM
ROGER DUCHESNE
dans
RAPPEL IMMÉDIAT
LE CHÂTEAU DES QUATRE OBÉSES
André BEAULE et Marguerite MORENO
Sylvie BATAILLE et Lucien GEORGES
Pierrette CAILLOL et ALEXEVER
"LES CRIMES font les VICTIMES et non les ASSASSINS"

IMPERIAL
Récit dramatique des intrigues et des coups osés que porte chaque jour à la forteresse nazie, l'armée souterraine.
"HOSTAGES"
avec
LOUISE RAINER, WILLIAM BENDIX, et PAUL LUKAS
"ALASKA HIGHWAY"
avec
RICHARD ARLEN et JEAN PARKER
CE SOIR, en reprise : "SUICIDE SQUADRON" avec Anton Walbrock. La musique de ce film est merveilleuse; écoutez : "LE CONCERTO DE VARSOVIE."

EMPIRE
AUJOURD'HUI
JOAN DAVIS in her top-notch hit
Beautiful but Broke
A COLUMBIA PICTURE
COWBOY CANTEEN
COLUMBIA PICTURE
Rien que de la musique et des éclats de rire cette semaine.

Anderson défait Gundar Haegg

Stockholm, 29. — (P.A.) — Arne Andersson a défait Gundar Haegg dans une course de 1,500 mètres hier, alors que les deux meilleurs coureurs de la Suède se rencontraient pour la première fois depuis deux ans.

Andersson parcourut la distance de 1,500 mètres au stade de Stockholm en 3.48.8 pour devancer Hoegg qui enregistra un temps de 3.50.2. Haegg était en avant au début mais Andersson, qui détient le record mondial de 3.45 pour cette distance, gagna avec une poussée à la fin.

Les meneurs

— Par la P. A. —

Les trois premiers de chaque ligue au bâton:

	G.	A.B.	R.	H.	P.C.
Walker, Dodgers	66	254	40	96	.378
Musial, Cardinals	60	230	49	86	.374
Tucker, White Sox	43	172	31	63	.366
Hockett, Indians	55	212	23	72	.340
Fox, Red Sox	43	172	29	58	.337
Weintraub, Giants	57	194	38	65	.335

Points produits — Ligue Américaine : Stephens, Browns 45. Ligue Nationale : Weintraub, Giants 48.
Circuits — Ligue Américaine : Cullenbine, Indians : Hayes, Athletics 8. Ligue Nationale : Ott, Giants 18.

Pilules Dodd's
POUR LES REINS
pour
MAL DE DOS
MAL DE TÊTE
L'IMPURETÉ DU SANG
DOULEURS RHUMATISMALES
ET LES TROUBLES DES REINS
DODD'S KIDNEY PILLS

Horaires des cinémas

CAPITOL : — Représentations complètes à 2.00 et 2.15; 7.00 et 8.20 hrs; "The Strange Death of Adolph Hitler" (72 min.) à 2.15 et 8.20 hrs; "Her Primitive Man" (79 min.) à 3.30; 7.00 et 9.45 hrs.
CARTIER : — Born to Sing, 1.00, 4.30, 8.00 hrs. Waterloo Bridge, 2.35, 6.05, 9.35. Nouvelles, 2.20, 5.50, 9.20. Continuel de 1.00 hrs à 11.15 hrs.
CAMBRAI : — Nouvelles, 1.45, 7.55 Fall In, 2.00, 7.05, 10.25. Stage Door Canteen, 2.50, 8.15 hrs.
CANADIEN : Le Château des 4 Obèses, 1.00, 4.15, 8.10 hres. Rappel immédiat, 2.35, 5.40, 7.43 hres. Nouvelles 7.22 hrers
CINEMA DE PARIS : — Café de Paris, 12.45, 3.50, 8.50 hrs, Les Jumeaux de Brighton : 2.30, 7.30 hrs, Reportage : 2.00, 7.00 hrs. Altitude 3.200, 10.05 hrs.
EMPIRE : — Beautiful but Broke : 1.00, 3.55 6.55, 9.55 hrs. Sujet court et Nouvelles : The Weekly Reporter : 2.10, 5.10, 8.10 hrs. Cowboy Canteen : 2.45, 5.45, 8.45 hrs. Continuel tous les jours de 1.00 à 11.20 hrs.
FRANÇAIS : — Westward Ho, 1.00, 7.00 hrs, Flying Fences, 2.00, 8.00. Captains of the Clouds, 3.05, 9.05 hrs.
IMPERIAL : — Alaska Highway, 1.00, 3.53, 7.09. Sujets courts, 2.08. 7.00 hrs. Hostages, 2.26, 8.26 hrs. Suicide Squadron, 9.53 hrs.
PRINCESSE : — Forbidden Trails, 2.55, 8.55 hrs. Sujets courts, 1.00, 7.00. hrs, Careful, Soft Shoulder, 1.36. 7.36 hrs, The Old Homestead, 3.55, 9.55 hrs.
RIALTO : — Quartier latin, 2.15, 8.25 hrs, Quai des Brumes, 1.40, 6.40, 10.00 hrs. Nouvelles, 1.30, 8.00 hrs.
VICTORIA : — Honky-Tonk : 4.10, 8.15 hrs. Lady Be Good : 2.10, 6.00, 9.55 hrs. Nouvelles : 4.00, 7.55 hrs. Sujets courts : 2.00, 5.50, 8.05 hrs. Continuel de 2.00 à 11.45 hrs.
CINEMA DE LEVIS : — Hi, Diddle, Diddle, 7.00, 9.45 hrs. Reportage français, 8.10 hrs. Mon Curé Chez les Riches, 8.25 hrs.
ACADEMIE DE MUSIQUE : — Nouvelles Movietone, 7.00 hrs. Quiet Please, Murder, 7.10 hrs. L'Alibi, 8.20 hrs. Hold that Ghost, 9.40 hrs.
THEATRE CANADA : — The Heat's On, 7.00, 9.45 hrs. Sujet, 8.15 hrs. Whistling in Brooklyn, 8.25 hrs.

Au Cartier



Vivien LEIGH, étoile de "Gone with the Wind", dans un autre superbe film "Waterloo Bridge" actuellement à l'affiche aujourd'hui et vendredi.

CINÉMA de PARIS
L'âme se cache sous un masque!
15 Grands Artistes
VÉRA KORÈNE
JULES BERRY
dans
CAFÉ de PARIS
En programme double avec
Votre favori dans un film étonnamment de goûte
RAIMU
dans
LA PIÈCE CÉLÈBRE DE TRISTAN BERNARD
Ses Jumeaux de Brighton
MICHEL SIMON SUZY PRIM

En reprise ce soir seulement
"ALTITUDE 3,200"

VICTORIA
AUJOURD'HUI A JEUDI
Clark GABLE, Lana TURNER
dans
"HONKY TONK"
Aussi
Eleanor Powell, Ann Sothern et Robert Young dans
"LADY BE GOOD"
Commençant demain :
"NAVY BLUES"
avec
Ann Sheridan, Jack Oakie
2e attraction :
"WATCH ON THE RHINE"
avec
Bette Davis, Paul Lukas

CARTIER
AUJOURD'HUI ★ 2 SUCCÈS !
UNE IDYLLE IMMORTELLE !
. . . d'une beauté qui se rendit compte que le chemin le plus facile est souvent le plus pénible! Une émouvante histoire !
VIVIEN LEIGH
la célèbre étoile de "GONE WITH THE WIND"
avec
ROBERT TAYLOR
plus CHARMEUR QUE JAMAIS
dans
"WATERLOO BRIDGE"
— Au même programme —
Un autre grand spectacle de plaisir et de musique par les réalisateurs de "Babes on Broadway" !
BORN TO SING
with
VIRGINIA WEIDLER
RAY McDONALD
LEO GORCEY
"RAGS" RAGLAND
DOUGLAS McPHAIL
METRO GOLDWYN
MAT. 25c—SOIR 35c— Taxe comprise

Amusements

Film sur Schubert au Paris



Bernard Lancret (rôle de Schubert) et Lillan Harvey en vedette dans le film "Sérénade" dès samedi au Cinéma de Paris.

Pierre Fresnay au Canadien



Jacques Copeau et Pierre Fresnay dans une scène du film "Sous les yeux de l'Occident" dès samedi au Canadien.

"Le grand mensonge" au Capitol demain !



Bette Davis et George Brent sont, avec Mary Astor, les vedettes du film Warner Bros "Le Grand Mensonge" dont les représentations commenceront demain après-midi.

d'aujourd'hui à Vendredi
Cambrai
"STAGE DOOR CANTEEN"
avec tous les meilleurs orchestres et une troupe d'étoiles.
2e ATTRACTION :
"FALL IN"
Wm Tracy et Joe Sawyer

RIALTO
AUJOURD'HUI
PROGRAMME DOUBLE FRANÇAIS
Jean Gabin, Michele Morgan dans "LE QUAI des BRUMES"
Bernard Lancret, Blanche Brunoy dans "QUARTIER LATIN"
MAT. 12c— SOIR 25c—Taxe comprise

Soirée Bazar à La Tour
$100.00 CE SOIR à 8h.30 $100.00
Au profit de la paroisse de Notre-Dame de la Paix. Magnifiques prix: lampes, couvre-lits, chaises, couvertes, etc., etc.
En plus prix de présence de $100.00
Venez en foule à La Tour pour augmenter vos chances du grand tirage de $500.00 prochainement. Système de ventilation très frais.

5 JOURS COMMENÇANT VENDREDI
REPRESENTATIONS COMPLETES VENDREDI, LUN., MAR., à 2h., 2h.30; 6h.30, 8h.30 — CONTINU SAMEDI ET DIMANCHE DE 1h.30 A 11 hrs.
C'EST AVEC UN ORGUEIL BIEN LEGITIME QUE LE THEATRE CAPITOL PRESENTE LA VERSION FRANÇAISE D'UN AUTRE CHEF-D'OEUVRE DE L'ECRAN
BETTE DAVIS
GEO. BRENT
MARY ASTOR
dans
"LE GRAND MENSONGE"
Version française de "THE GREAT LIE"
UN FILM, WARNER BROS.
AUJOURD'HUI à: 3h.30, 7h. et 9h.45
Louise ALLBRITTON, Robert PAIGE dans "HER PRIMITIVE MAN" aussi à 2h.15, 8h.20
"THE STRANGE DEATH OF ADOLPH HITLER"
Sujets courts dialogués en français : "La Pêche au Saumon"; "Une Promenade parmi les chefs-d'Oeuvre" ; "Au pays des Soviets"; Actualités Paramount.
MAT. 25c, SOIRS : 30-40c. Plus taxes
CAPITOL
A FAMOUS PLAYERS THEATRE

Chronique de la RADIO

Ecoutez, aujourd'hui

JEUDI, 29 JUIN

8.00 CHRC—Nouvelles
9.00 CBV-CBF—Les chansons que vous aimez
10.15 CBV-CBF—Courrier-Confidence avec Rejane-Desrameaux
10.30 CHRC—Radio-Journal de CHRC
10.30 CBV-CBF—Vie de famille
12.00 CBV-CBF—Grande Soeur
11.45 CHRC—L'Heure agricole
12.00 CBV-CBF—Jeunesse dorée
12.15 CBV-CBF—Quelles nouvelles avec Jouette Bernier
12.35 CBF-CBV—Le Reveil Rural Causerie et concert
12.45 CKCV—Les Nouvelles
1.00 CBV-CBF—Rue principale
1.30 CBF-CBV—Vers le soleil, Tante Lucie
1.30 CHRC—Club Kiwanis, Causerie
2.00 CBF-CBV—La femme aujourd'hui
2.30 CBV-CBF—Les chefs-d'oeuvre de la musique
2.30 CKCV—CKCV en parade
3.00 CBV-CBF—Alouette (La musique de l'Aviation Royale Canadienne)
3.33 CBV-CBJ—Music-Hall
4.00 CBM-CBF—Récital Stanley Hoban, baryton
4.15 CBV-CBF—Esquisses musicales dirigées par MM. Florent Forget et Gérard Lamarche
4.18 CBM—"Speaking As a Canadian", interviou de Mlle Agathe Doré, Directrice de l'émission, Mlle Joan Dangelzer.
4.45 CBV-CBF-CBM—Récital par Mlle Juliette Beaudoin, mezzo-soprano
5.00 CHRC—La métairie Rancourt
5.30 CBV-CBF—La France combattante
5.30 CHRC—Pierre et Pierrette
5.45 CBV-CBF—Les cotes de la Bourse
5.45 CKAC—Madeleine et Pierre
6.00 CKAC—Vie de famille
6.10 CHRC—La femme et l'actualité
6.30 CBV-CBF—Nouvelles françaises de la B.B.C.
6.45 CHRC—Le Petit Café du coin
6.45 CBV-CBF—Nouvelles anglaises de la B.B.C.
7.00 CBM—Le quatuor Alouette et un orchestre, sous la direction d'Hector Gratton
7.00 CBF-CBV—Le Père Jovial
7.15 CBF-CBV—Métropole
7.30 CKAC—Le docteur
7.30 CBM—Le recrutement de l'armée
7.30 CBV-CBF—Hector Gratton, son orchestre et le quatuor Alouette
7.45 CKCV—Le trio Larochelle
7.45 CBV-CBF—Le quatuor Alouette
7.45 CKAC—Lionel Parent chante
8.00 WABC—"Suspense"
8.00 CBM-CBV-CBF—Chants de la liberté
8.30 CBV-CBF—Le mot, s.v.p.
9.00 CBM—Music-Hall Kraft avec Bing Crosby, Johnny Trotter et son orchestre
9.00 CBV-CBF—Radio-Carabin
9.00 CHRC-CKAC—Radio-Théâtre Lux français
9.00 CKCV—Au pays des Rhumbas
9.30 WABC—"Dinah Shore Program"
9.30 CBV-CBF—Deux pianos
10.00 CHRC—Les variétés
10.15 CBV-CBF-CBM—Concert promenade
10.30 CKCV—Votre rendez-vous avec Jacques Normand
10.30 WABC—"Here's to Romance"
10.30 CHRC—La mélodie du jour
10.45 CHRC—Causerie de la Société St-Jean-Baptiste
11.00 CBM—Nouvelles de la B.B.C.
11.15 CBV-CBF—Musique de danse
PROGRAMMES D'ANGLETERRE
5.15—London Calling
6.00—Bonjour, enfants! Message des parents anglais aux enfants évacués
6.45—Nouvelles et commentaires
10.00—London Calling
10.45—Nouvelles

Pourquoi
RAYMOND DENHEZ
et son orchestre
PAUL-EMILE CORBEIL
basse chantante
Entrevue avec
M. EMILE COLLETTE
industriel
CLAIRE GAGNIER
JACQUES DesBAILLETS
FRED BARRY
CE SOIR
CHRC et CBV
8 h. à 8 h. 30 p.m.

Les élections le 8 août

(Suite de la 1ère page)

pulaire le recours aux petits moyens, aux mesquineries et à la technique incendiaire . . . Tant que je serai dans la vie publique, je ne laisserai aucun politicien, rouge, caille ou bleu, entrainer mes compatriotes au désastre. Et c'est en fin de compte au désastre que vous convient nos adversaires".

Le premier ministre a déclaré, encore, que l'"Union Nationale et le Bloc représentent la montée redoutable de l'étroitesse d'esprit, de l'opportunisme et du fanatisme dans notre province".

"Or, ce sont là trois formes d'une faiblesse congénitale qui sont parmi les plus nocives", a-t-il fait observer. "Ce sont autant de sources de division, d'irrésolution et de danger. S'y abreuver, c'est accepter de plein gré l'empoisonnement national".

Le discours Bouchard

Après avoir condamné le fanatisme sous toutes ses formes, le premier ministre a parlé de l'affaire Bouchard. "Parce qu'il a témoigné d'un fanatisme aussi redoutable que celui de l'école qu'il prétend combattre", a-t-il dit, "je me suis trouvé, vendredi dernier, dans l'obligation pénible, mais impérieuse, de condamner M. Damien Bouchard de façon catégorique et définitive. J'aime mieux, dans l'harmonie et la parfaite loyauté, travailler en étroite collaboration avec le clergé et nos associations patriotiques, nos organisations ouvrières et sociales, nos universités, nos conseils municipaux, nos commissions scolaires, nos Chambre de commerce, à bâtir sur le respect, la compréhension et l'estime mutuel l'avenir de mon pays, que de chercher à en effriter les bases par esprit de vengeance et de haine".

Enfin, M. Godbout a conclu son discours en demandant à ses compatriotes "de congédier le 8 août prochain, une fois pour toutes, les fanatiques de l'Union Nationale et du Bloc".

Décorées

Winnipeg, 29. — (PC) Marrion Linderburgh, de Montréal, Helen Randal, de New Westminster, et Ruby Simpson, de Régina, ont reçu hier soir des médailles du Mary Agnes Snively Memorial pour services remarquables et loyaux rendus comme infirmières.

Financier décédé

Toronto, 29. — (PC) M. F. Gordon Osler, 70 ans, président de la Canada Permanent Mortgage Company et membre du conseil de l'Université de Toronto, est décédé hier soir.

Félicitations de Churchill

Washington, 29. — (PA) Le premier ministre Churchill et Sir Andrew Cunningham, premier Sea Lord de l'amirauté anglaise, ont félicité la marine américaine d'avoir infligé une défaite à une flotte japonaise à l'est des Philippines, a annoncé hier le secrétaire de la Marine, M. James Forrestal.

28,849 prisonniers

Cherbourg, 29. — (PA) On a révélé officiellement hier soir que le nombre des soldats allemands faits prisonniers par les Américains en France depuis le jour J, jusqu'à avant-hier soir était de 28,849, et que d'autres continuaient d'arriver aux camps.

Dans la seule journée du 26, les Américains capturèrent 9,381 nazis. Ce fut leur plus grosse journée.

Trouvé coupable

Melbourne, 29. — (PC) Le cas de la "fille en pyjama" a été classé hier avec un verdict de jury qui trouva Antonio Agostini, auteur italien, coupable de manslaughter en rapport avec la mort de son épouse Linda. Dix ans se sont écoulés entre la mort de Linda et le verdict de manslaughter. Le tribunal a réservé jugement.

Décorés par le roi Michel

New-York, 29. — (PA) L'agence de nouvelles allemande D. N. B. a annoncé hier que le roi Michel de Roumanie a accordé la plus haute décoration militaire roumaine — celle du roi Michel-le-brave, à quatre officiers allemands, parmi lesquels le gén. Otto Woehler, commandant de la 8e armée allemande. Les moniteurs du gouvernement américain ont capté cette nouvelle.

Régiment canadien au premier plan

Avec les forces canadiennes en France, 29. — (P. C.) L'offensive de grande envergure à travers les défenses de la grève de Normandie, dans laquelle le Royal Winnipeg Rifles a joué un rôle de premier plan, a été l'une des plus importantes phases de toutes les opérations alliées sur le second front.

Même aussi tard que samedi quand les débarquements et les attaques sur les grèves étaient pratiquement oubliés par la suite de nouveaux faits importants, un officier haut gradé britannique a déclaré : "Il n'y a pas eu de plus de grand fait militaire". Et cet officier ajouta que rien qui pourra se faire au cours des progrès du second front "sera aussi grand que l'assaut". Et il souligna le courage des troupes canadiennes.

Le régiment de Winnipeg faisait parti de la brigade canadienne de l'ouest qui a mérité les éloges du général Montgomery, pour sa conduite dans l'assaut de l'invasion.

Les patriotes français

Madrid, 29. — (PA) Des patriotes français opérant dans les montagnes de Limoges, ont envahi hier soir le département de Dordogne, dans le sud, et sectionné toutes les communications avec Périgueux, sa capitale. On dit que d'autres patriotes ont la haute main à Montron, dans le nord, et Sarlat, dans le sud-ouest.

Incendie maîtrisé

Port d'Espagne, Trinité, 29. — (PC) L'armée américaine maitrisa un incendie qui ravageait St-Jean, Antigue, l'une des petites Antilles, où se trouve une base américaine, a-t-on appris ici hier. On dit que les dommages causés s'élèvent à $5,000,000.

Statue de Napoléon encore debout

New-York, 29. — (PC) La seule statue de bronze laissée intacte par les Allemands dans Cherbourg est la "grande statue équestre de Napoléon dont la main étendue pointe en direction de l'Angleterre, à la manière du salut hitlérien", rapportait hier la BBC. C'est à cause du symbolisme de la statue que les Allemands l'ont épargnée.

Le travail inquiet

Londres, 29. — (PC—Reuters) Le conseil national du travail, dans un communiqué publié aujourd'hui, dit qu'il considère avec appréhension les récentes "paroles aimables" du premier ministre Churchill à la Chambre des Communes à l'égard du gouvernement espagnol.

Canadiennes outre-mer

Londres, 29. — (PC) Plusieurs femmes canadiennes sont arrivées à Londres hier soir et ont été réunies à leurs maris anglais, membres de la R. A. F., qu'elles ont épousés alors que les aviateurs s'entrainaient au Canada.

Mais leur nombre est insignifiant en comparaison de plus de 16,000 jeunes Anglaises qui ont épousé des soldats canadiens de ce côté-ci de l'Atlantique.



Merveilleux comme la Moutarde French Préparée fait ressortir la saveur de toutes les viandes. Employez-la et vous verrez. Même les plats du temps de guerre seront très appétissants.

F19FR



LA CITE DE QUEBEC
AVIS PUBLIC

Le Trésorier de la Cité recevra d'hui au 7 juillet 1944 à 12 hrs, A.M. (heure avancée) des soumissions pour l'achat d'obligations de la Cité de Québec pour un montant global de $1,450,000.00, datées du 1er juillet 1944, remboursables par séries pendant une période de vingt ans, et suivant les réglements Nos 555, 556, 557, et 558 de ladite Cité.

Pour plus amples renseignements et formules de soumission, s'adresser au soussigné.

Daté à Québec, ce 26ième jour de juin 1944.

C.-R. FONTAINE, C. A.
Trésorier de la Cité.

L'Aviation canadienne en France !



Les trois photos ci-dessus ont été prises en France, quelques jours seulement après les premiers débarquements des forces alliées sur les plages de la Normandie. Sur la photo du haut, on voit un avion géant "Dakota", à son arrivée en France, chargé de membres du personnel au sol de l'Aviation militaire canadienne. Comme on le sait, trois escadrilles canadiennes de chasse ont maintenant leurs bases en France. Ce sont les escadrilles "Wolf", "City of Oshawa" et "Red Indian". En bas, à gauche, deux aviateurs font l'arpentage d'un nouveau terrain d'aviation tandis que des camions, transportant le personnel au sol et l'équipement, s'avancent à l'arrière. A droite, quelques aviateurs canadiens qui furent transportés par avion, en France. (Photo C. A. R. C.)

Exécution massive

New-York, 29. — (PA) Quatre cents Tchèques, comprenant toute la population mâle de quatre villages soupçonnés d'être des centres de résistance, ont été arrêtés par la Gestapo, et l'on croit qu'ils ont été fusillés en bloc, a annoncé hier soir la BBC au cours d'une émission captée par NBC.

Meilleures photos des avions-robots

Londres, 29. — (PA) Mike Nash, un photographe de la Presse Associée, a attendu pendant trois jours dans un endroit pour prendre des photographies des bombes volantes allemandes, en action. Finalement, il a été récompensé parce que ses photos de la nouvelle arme d'Hitler étaient les meilleures.

Quand Nash, un britannique, eut la première chance de prendre la bombe, celle-ci était trop proche de lui.

Sa deuxième photographie, prise quelques secondes plus tard, montre la bombe dans sa course verticale juste au moment où elle est prête à toucher le sol.

Les photographies ont été reproduites sur la première page des journaux anglais.

Homme d'Etat décédé

New-York, 29. — (PA) M. Edward J. Hughes, 55 ans, secrétaire d'Etat de l'Illinois, est décédé subitement ici, hier.

La situation est très sérieuse dans les services hospitaliers

Les hôpitaux canadiens seront peut-être forcés de réduire le nombre de leurs lits, par suite du manque de main-d'oeuvre. — Le nombre des médecins a diminué de 40 pour cent. — Les infirmières.

Ecrit pour la Presse Canadienne par Virginia Fox.

Les hôpitaux canadiens ont à faire face à une situation des plus graves. Présentement les hôpitaux sont surchargés d'environ 20 pour cent de plus que le nombre de patients qu'ils peuvent recevoir et par contre, la pénurie de main-d'oeuvre hospitalière devient de plus en plus angoissante et certains établissements se verront bientôt forcés d'enlever des lits faute de personnel.

La guerre a suscite une forte augmentation du nombre de patients qui requièrent l'hospitalisation, déclara dans une entrevue le Dr Harvey Agnew, de Toronto, secrétaire du Canadian Hospital Council. Il y a plus de gens qui s'adonnent à des métiers dangereux", précise-t-elle. "De plus, les conditions de la vie dans les familles ne sont pas favorables pour le soin des maladies la plupart du temps, et enfin, par suite d'une plus grande prospérité, les gens peuvent plus facilement se payer des soins dans les hôpitaux".

Le nombre des médecins a également diminué, 40 pour cent sont dans les forces armées. Ceux qui restent, sont débordés d'ouvrage et souvent afin de faciliter leur tâche, insistent pour que les cas sérieux soient traités à l'hôpital.

Quand au personnel des hôpitaux, il a augmenté depuis le début de la guerre. Une enquête menée en mars 1943 a révélé une augmentation de 10.5 pour cent du personnel régulier, de 35 pour cent du personnel pour une partie du temps et de 52 pour cent des aides. En dépit de ces augmentations, tous les hôpitaux canadiens manquent de personnel de façon lamentable.

Partout dans le pays il y a augmentation de la demande pour les soins médicaux. Mais le nombre des gardes-malades graduées est diminué de 2,500 qui se sont engagées dans les services armés ou dans les industries de guerre pour veiller sur la santé des ouvrières et des ouvriers. Cette perte d'une bonne partie de leurs meilleures infirmières a forcé les hôpitaux à accepter du personnel moins qualifié. Pour parer à la pénurie de médecins résidents, on a souvent recours à des gardes-malades graduées. A leur tour, ces infirmières doivent passer leurs responsabilités à des étudiantes gardes-malades, à des aides bénévoles, à des techniciennes et autres.

"Celles qui occupent ces positions si lourdes de responsabilités", dit le Dr Agnew, fournissent un travail surhumain. Nous devons leur en rendre témoignage. Elles ont souvent travaillé durant des heures supplémentaires, faisant jusqu'à temps double, rendant ainsi possible le service hospitalier".

Et dans un bon nombre d'hôpitaux, des services très utiles sont rendus par des aides-infirmières bénévoles. Comme marque d'appréciation, le Conseil des hôpitaux recommanda au gouvernement fédéral récemment que l'on crée un insigne qui sera décerné aux civils qui auront effectué des travaux hospitaliers essentiels".

Vue, par une femme, d'une tête de pont des Alliés en Normandie

Une correspondante de guerre de la Presse Associée, Ruth Cowan, débarque sur une tête de pont alliée en France. — Les soins aux blessés et leur transport aux hôpitaux. — Les brancardiers.

Par Ruth Cowan, correspondante de la P. A.

Une tête de pont en Normandie, 29 — (P.A.) — Les correspondants de journaux ont décrit sa terreur, sa tragédie, sa comédie humaine, et des stratèges en uniforme et sans uniforme ont parlé des tactiques et de leur signification.

Ils sont connaisseurs dans ces choses. Je ne le suis pas.

Mais je sais maintenant ce que cette tête de pont représente pour une femme.

Etant une des sept femmes correspondantes de guerre — la première en France — j'ai tenté de voir ce qui toucherait le plus les femmes de mon pays.

Premièrement, il y a les soins aux blessés. C'est pourquoi je suis allée — pour avoir l'histoire en primeur — une histoire qui rend une personne fière d'elle-même.

Je suis montée dans un avion qui transportait des gardes-malades et des médecins, à destination de la France. Dès notre arrivée sur le sol français, des soldats fatigués, gênés au début, nous ont entourés. Puis des camions sont venus au-devant de l'avion pour prendre la cargaison et retourner au front. Des ambulances stationnées tout autour de l'avion, l'on charge des blessés à bord de l'avion, sans perdre de temps parce qu'il n'est pas très prudent de flâner, et l'avion repart avec sa charge pour l'Angleterre.

Le dévouement des brancardiers et des autres membres du corps médical, est magnifique. Un soldat blessé me disait : "ces médicos — infirmiers et brancardiers — sont de chics types."

"Autant comme autant j'ai entendu dire que chacun des brancardiers qui sont débarqués sur la grève, devrait recevoir une mention." a dit le capitaine Arthur Kleinnan, de Buffalo, N.-Y.

ST-PAMPHILE

Naissances

J.-Yvon, fils de M. et Mme Yvon Bourgault. Parrain et marraine, M. et Mme Alfred Fortin.

—Jean-Claude, fils de M. et Mme Onésime Pelletier. Parrain et marraine, M. et Mme Albert Caron.

—Louis-Rodrigue, fils de M. et Mme Raymond-Ls. Blanchet. Parrain et marraine, M. et Mme Zéphir Bois.

—J.-Denis, fils de M. et Mme Donat Vaillancourt. Parrain et marraine, M. et Mme Pierre Vaillancourt.

—Julia-Rachel, fille de M. et Mme Joachim Bélanger. Parrain et marraine, Mlle Thérèse Bélanger et Jean-Léo Bélanger.

—Camille, fils de M. et Mme Laurent Thériault. Parrain et marraine, M. et Mme Paul Bourgault.

—J.-Alyre, fils de M. et Mme Gérard Anctil. Parrain et marraine, M. et Mme Albini Pelletier.

—M.-Colette, fille de M. et Mme Maurice Pelletier. Parrain et marraine, M. et Mme Omer Gagnon.

—M.-Clémence-Ginette, fille de M. et Mme Léonard Cloutier. Parrain et marraine, M. et Mme Roméo Dupont.

—M.-Bibiane, fille de M. et Mme Edouard Legros. Parrain et marraine, M. et Mme J.-Wilfrid Pelletier.

Mort accidentelle d'un général allemand

Stockholm, 29. — (PA) Le correspondant à Berlin du journal Dagens Nyheter parlait hier soir d'une rumeur voulant que le général Eduard Dietl, commandant de divisions allemandes en Finlande, ait perdu la vie dans un accident d'aviation. Berlin n'a pas confirmé la nouvelle.

La côte anglaise canonnée

Londres, 29. — (PC) Une violente canonnade secoua hier soir les villes du côté anglais du Pas-de-Calais. Pendant 45 minutes, les grosses pièces tonnèrent du côté français entre Calais et Boulogne, tirant salve sur salve.

Prisonniers capturés en Normandie aux E.-U.

Washington, 29. — (PC) Les premiers prisonniers allemands capturés par les Alliés en Normandie sont arrivés aux Etats-Unis, a-t-on appris, hier. Ils ont été dispersés dans différents camps d'internement.

En acceptant la candidature

(Suite de la 1ère page)

nouveau candidat aurait plus de poids durant la prochaine campagne que le programme de politique étrangère du parti républicain, qui a été critiqué par Wendell-L. Willkie et plusieurs gouverneurs.

"Lorsque nous aurons gagné cette guerre, nous aurons encore à gagner la paix", déclara-t-il. "Nous sommes d'avis, tous et chacun d'entre nous, que l'Amérique devrait participer, avec d'autres nations souveraines, à un effort commun pour prévenir des guerres futures. Faisons face audacieusement à la grandeur de cette tâche . . .

"Nous devons avoir pour nous représenter les meilleurs hommes et femmes que l'Amérique peut produire et la structure qu'ils érigeront devra reposer sur le roc solide d'une opinion publique unie en Amérique.

"Je ne suis pas un de ceux qui désespèrent atteindre ce but".

Le candidat de 42 ans affirma que l'administration démocrate "a vieilli au pouvoir". Il la critiqua pour ce qu'il appela "des divergeances de vues entre des membres du cabinet, des luttes entre des bureaucrates rivaux et de l'aigreur entre le président et des membres de son propre parti, au Congrès et hors de Congrès".

Le lieut.-général Miles

(Suite de la 1ère page)

mois, et fut ensuite remplace par un officier canadien.

Dempsey est un soldat d'une énergie infatigable, qui travaille sans relâche à n'importe quelle tâche de l'armée. C'est l'ennemi juré de la paresse et de l'inefficacité. Comme officier d'état-major, il se classe haut la main parmi les premiers dans l'armée britannique.

Il succède au lieutenant - général Kenneth Anderson, qui avait quitté le commandement de la première armée en Tunisie pour prendre charge de la 2e armée, ici, l'automne dernier, au moment où elle se consacrait à ses préparatifs d'invasion. Mais le général Montgomery a repris le poste de commandant de groupe d'armée, et l'une des premières nominations qu'il a faites a été de donner à Dempsey le commandement de la 2e armée, tandis qu'Anderson partait pour le commandement britannique de l'est.

Quatre colonnes rouges

(Suite de la 1ère page)

Odessa. Il s'agit là d'un gain extrêmement important pour l'approvisionnement des armées rouges à mesure qu'elles s'avancent vers la Pologne d'avant-guerre.

Sur le front finlandais, les Russes continuent d'avancer. Au sud-ouest de Viipuri, su. le golfe de Finlande, les Finlandais ont été chassés d'une autre île et entre les lac Onega et Ladoga les Rouges ont avancé de 19 milles et pris onze localités.

Sept gros bombardements

(Suite de la 1ère page)

lant sur la zone de Paris pour pilonner des objectifs non spécifiés et la troisième s'élançant sur Laon, 70 milles au nord-ouest de Paris, pour lâcher ses bombes sur un trio de bases aériennes.

Simultanément, des Halifaxes de la R.A.F. et du C.A.R.C. infligeaient aux installations de lancement de bombes volantes des nazis dans la zone du Pas-de-Calais leur quatrième gros assaut en moins de 24 heures.

Des Beaufighters de la R.A.F. attaquèrent dans la journée sept E-boats au large de la côte hollandaise, allumant l'incendie à bord de deux d'entre eux.

Il y aura rupture

(Suite de la 1ère page)

Les Allemands avaient déjà transformé Helsinki en champ de parade, et le gouvernement a annoncé officiellement que Von Ribbentrop avait envoyé des troupes en réponse à une requête finnoise, et qu'une "parfaite entente" était intervenue entre la Finlande et le Reich.

A Washington

Washington, 29, (P.A.) — Les relations américaines avec la Finlande semblaient s'acheminer hier soir vers une rupture, comme conséquence de la décision du gouvernement finnois de faire une guerre active aux côtés des nazis contre la Russie.

Simultanément, d'autres manoeuvres diplomatiques sont à l'étude et démontrent le souci de l'Amérique à l'endroit du manquement de l'Argentine à faire partie d'un front uni de l'hémisphère occidental contre l'Axe.

Il appartient maintenant au président Roosevelt de decider si les Etats-Unis briseront le mince fil diplomatique encore tendu entre les Etats-Unis et la Finlande, étant donné que le ministre finnois Hjalmar Procope à Washington a été renvoyé dans son pays il y a dix jours. Des officiels ici ne pensent pas que la Finlande fasse le premier geste.

Les relations diplomatiques américaines se sont détériorées sur un autre front avec le rappel de l'ambassadeur Norman Armour de l'Argentine.

Le secrétariat d'Etat est en consultation constante avec d'autres républiques de l'Amérique latine concernant la politique à adopter à l'endroit de l'Argentine. Il est fort possible, disent des observateurs, qu'une fois distribué le rapport de M. Armour, il y ait une expression conjointe de désapprobation à l'egard du régime militarisant de l'Argentine.

Philippe Henriot

(Suite de la 1ère page)

nation comme ministre de la Propagande en janvier dernier, cet ancien instituteur âgé de 55 ans, avait parlé deux fois chaque jour à la radio, exhortant les Français à aider les nazis dans l'intérêt de l'avenir de la France.

Une émission de l'agence D.N.B. dit que plusieurs voitures remplies d'hommes stoppèrent devant la demeure de Henriot un peu avant six heures du matin. Les arrivants tinrent deux gardiens en respect avec des mitraillettes. Trois des hommes, "évidemment au courant du plan de la maison", entrèrent et abattirent Henriot qui était en pyjama, dit l'agence.

Laval, prenant la parole à Radio-Paris, à l'heure où Henriot faisait l'une de ses causeries quotidiennes, dénonça violemment les membres de la résistance française, les accusant de chercher à "précipiter la France dans la guerre civile."

Henriot est le principal collaborationniste français à tomber jusqu'ici. Une tentative pour le tuer fut faite à Tarbes en mai 1943, quand trois bombes explosèrent dans une salle où il parlait. Plusieurs personnes furent tuées, mais Henriot s'en tira indemne.

On a appris hier de Port Bou, Espagne, que des guérilleros français, opérant dans la region de Tarbes, dans les Pyrénées, avaient fait sauter des tronçons de voie ferrée entre Auch et Tarbes. On dit que les Allemands comptaient sur ce chemin de fer pour leurs communications entre l'est et l'ouest, vu que la ligne principale entre Toulouse et Bayonne a été sectionnée par les patriotes.

Caen menacé

(Suite de la 1ère page)

bourg, les Américains s'emparèrent de l'aérodrome de Maupertus, à l'est de la ville de Cherbourg, et ils sont en train de briser la résistance ultime de l'ennemi dans le nord de la péninsule et aux caps du nord-ouest.

On s'attend que le nombre total des prisonniers atteigne 30,000 à 40,000, ce qui porterait à près de 50,000 le chiffre final des prisonniers faits depuis le début de l'invasion entreprise le 6 juin.

On a appris hier que le lt-général Miles C. Dempsey, 47 ans, qui commanda le 13e corps de la 8e armée anglaise en Afrique, en Sicile et en Italie, est en charge des forces anglaises, désignées comme 2e armée.

Le Q. G. dit que le front anglais, étroit au début, a été étendu constamment et que de nouveaux progrès sont accomplis malgré la température défavorable qui empêche l'aviation de prêter aux troupes au sol son concours habituel.

Au cours de leur ruée au delà de l'Odon, les Tommies prirent Mouen, Grainville-sur-Odon, Mondrainville, Tourville, et Colleville, et balayèrent les Allemands dans une poche précédemment dépassée à Onchy et Tessel-Bretteville.

Immédiatement au nord de Caen, la bataille est ardente au sud du village de Cambes.

Caen, ainsi menacé d'encerclement et d'assaut de front, serait une addition importante aux facilités de débarquement des Alliés. Malgré que ce port soit à neuf milles de l'océan, sa position sur l'Orne canalisée en faisait en temps de paix le 7e des ports français les plus actifs.

Le Q. G. dit que les Allemands ont considérablement endommagé le port de Cherbourg et qu'il faudra recourir à des improvisations considérables pour en tirer pleinement profit. Toutefois, une flotte de sauvetage dirigée par des experts, qui nettoya les ports africains en moins de deux semaines, est prête à faire la même chose à Cherbourg.

Le vol de matières postales

(Suite de la page 3)

se était une de celles qui pourraient être étudiées par un comité. Il recommanderait l'établissement d'un tel comité pour étudier le Code et faire des suggestions au Parlement, si les temps étaient plus propices.

Relativement à d'autres réformes proposées, M. St-Laurent déclara qu'il croyait qu'un tort considérable serait causé aux avocats de la défense, si le système de détenir un homme dans la prison commune après qu'il a été condamné au pénitencier était changé. Un prisonnier est ordinairement détenu pendant 30 jours après inscription de l'appel.

Le ministre déclara aussi que l'on avait laissé entendre qu'il y avait trop de juges dans la province de Québec, mais qu'un relevé des dépenses per capita indiquerait que le coût de l'entretien des juges dans la province de Québec est inférieur à celui des autres provinces.

La mauvaise haleine de l'enfant est souvent signe de trouble d'estomac

Epargnez le temps de votre médecin. Pour les petits troubles digestifs dont les enfants souffrent si souvent après un excès de bonbons ou de sucreries, donnez des Tablettes Children's Own, le nouveau correctif pour les enfants de 5 à 15 ans. Elles agissent rapidement pour adoucir l'estomac et éliminer des intestins les déchets nuisibles. Leur effet est doux mais complet. Vous ne savez pas quand vous aurez besoin des Tablettes Children's Own . . . achetez-en donc un paquet aujourd'hui à la pharmacie. Seulement 25¢.

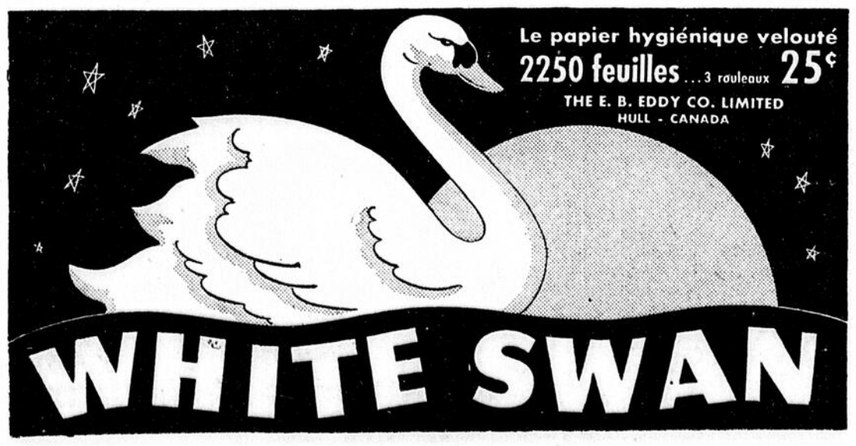
Cheveux gris?



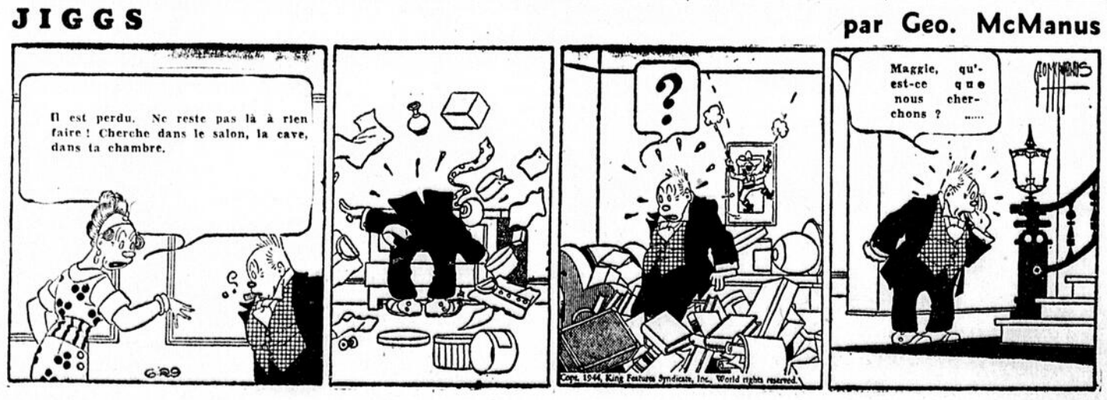
KOMOL rendra leur couleur naturelle!

On peut se fier à KOMOL. Dans 15 minutes on obtient des nuances et couleurs d'une beauté exquise et d'une vraisemblance parfaite. Directions simples et faciles à suivre avec chaque boite. Choix de 19 teintes naturelles. Ne gâtera pas votre permanente. En vente aux comptoirs de cosmétiques ou demandez-le chez votre coiffeur. KOMOL Ltée, Montréal.

KOMOL
Pour la beauté des cheveux



JIGGS par Geo. McManus



IN MEMORIAM

LAVERY — A Québec, le 27 juin 1944, à l'âge de 84 ans, est décédée dame Pamela Mailloux, épouse de feu J.-I. Lavery.

Les funérailles auront lieu vendredi à 9 heures 30.

Départ du Château St-Louis, No 305 Grande-Allée, appt 302, à 9 heures 15, pour l'église St-Dominique, et de là au cimetière St-Charles.

28juin-3fs-B—T87435-E

PICHET — A Québec, le 27 juin 1944, à l'âge de 46 ans 10 mois, est décédée Mlle Ombéline Pichet, demeurant à 54 des Prairies, fille de feu Ls-François Pichet et de feu Marie Leclerc.

Les funérailles auront lieu vendredi à 9 heures.

Départ des salons mortuaires Germain Lépine Ltée, No 289 rue St-Vallier, à 8 heures 45, pour l'église Notre-Dame de la Paix, et de là au cimetière de Charlesbourg. 28juin-3fs-B—T87436-E

SERVICE

GUAY — Vendredi, le 30 juin 1944, à 9 heures, en l'église du Saint-Coeur-de-Marie, sera chanté le service de Denise Guay, fille de M. et madame Médard Guay. Parents et amis sont invités.

Parents et amis sont priés d'assister aux funérailles.

SERVICES SPÉCIALISÉS

TEINTURERIE MATHIEU LTEE : Nettoyage, pressage et teinture sont obtenus selon les méthodes les plus sûres, avec des produits de première qualité. 15 **RUE ST-ALBERT**, Québec, tel.: 4-1600. SRX-Ser.-S.H.—T77472-C

"P. FERLAND INC."

TEINTURIER, NETTOYEUR, EXPERT. Le passé de la maison P. Ferland est votre GARANTIE d'une entière satisfaction. Pourquoi courir les risques d'un nettoyage "BON MARCHE" (seconde qualité), quand vous pouvez obtenir le meilleur à des prix tout à fait raisonnables ? P. **FERLAND, INC.**, nettoyeur licencié "SANITONE". 155-157 **RUE DU PONT.** Tél.: 4-3531. YB-CDHC—T85550-C

Votre marchand a un stock frais de

CIGARETTES

GUINEA GOLD

OGDEN'S

BOUT EN LIÈGE

AUSSI À BOUT UNI

La Chambre de Commerce soumet son rapport sur les coopératives

La Chambre a adopté ce rapport à sa dernière assemblée générale. — Elle désire que les sociétés coopératives soient placées sur le même pied que le commerce libre en ce qui a trait aux impôts et restrictions.

La Chambre de Commerce de Québec vient de faire connaitre le rapport de son Comité d'étude des Coopératives, rapport adopté à l'unanimité lors de la dernière assemblée générale de la Chambre pour la saison tenue mercredi dernier. Nous donnons ci-dessous le rapport final et les recommandations adoptées par la Chambre de Commerce relativement aux mouvements coopératifs de notre province:

La Chambre de Commerce de Québec reconnait le bien que les Coopératives ont accompli pour certaines classes ainsi que les possibilités qu'elles offrent pour libérer le peuple des monopoles existants et futurs. Elle est d'avis qu'au point de vue social les Coopératives présentent un rempart contre le socialisme du fait, qu'elles améliorent le standard de vie du coopérateur et que le coopérateur devenu propriétaire, par les avantages que lui offre la coopération, cherchera dans le respect des lois la protection de son bien. La Chambre de Commerce reconnait aussi que les méthodes commerciales que les Coopératives emploient sont loyales et il est agréé, pour ces raisons, que les Coopératives ont le droit d'exister et on admet qu'il serait utile d'encourager l'éducation du peuple afin que les formules entreprises privées et coopératives soient mieux connues et librement choisies.

L'entreprise privée acceptera volontiers cette nouvelle forme de compétition pourvu que cette compétition soit faite dans les mêmes conditions et sous l'empire des mêmes restrictions auxquelles l'entreprise privée est assujettie.

En Grande-Bretagne, les Coopératives paient les mêmes taxes que l'entreprise privée, à l'exception, il va sans dire des ristournes qui sont exemptes de tout impôt, et on trouve le même souci d'équité dans tous les pays coopératifs tels que la France, le Danemark, la Norvège, la Suède, etc.

Ici, dans notre pays, et plus particulièrement dans la province de Québec, l'entreprise privée subit une concurrence injuste de la part des Coopératives et elle doit forcément s'objecter parce que les Coopératives reçoivent directement et indirectement du gouvernement de notre province des octrois pour des sommes qui dépassèrent $300,000.00 en 1943 et aussi parce que les mêmes coopératives ne paient aucune taxe fédérale, provinciale ou municipale, sauf les taxes foncières.

Nous trouvons injuste que le gouvernement provincial contribue par octroi et autrement à l'organisation des sociétés coopératives, qui ne paient pas de taxes, et à la compétition qu'elles font à l'entreprise privée, avec les revenus mêmes qui lui viennent de ces entreprises privées.

L'entreprise privée respecte la compétition qui s'exerce dans la limite des conditions qui la régissent elle-même, mais elle dénonce celle qui prend avantage de traitements de faveur tels que les octrois, la propagande et le travail d'organisation faits par les services du gouvernement et par les contributions en argent ou autres formes pour des fins supposées éducatives. Nous croyons que les Coopératives devraient avoir assez de fierté pour refuser toute subvention; nous aurions alors l'assurance que seules les Coopératives bien organisées et nées viables, au même degré que les entreprises privées, pourraient subsister.

La Coopérative est personne légale: ses opérations tendent vers un profit et elle devrait, de ce fait, être taxée au même titre et aux mêmes conditions que toute entreprise privée, compagnie, entreprise familiale ou individuelle, assujetties aux taxes de capital, taxes d'affaires, impôt sur le revenu.

La Coopérative est, d'après les lois actuelles, la seule organisation exemptée des taxes tant municipales, provinciales que fédérales, exception faite des taxes foncières. La même différence de traitement existe quant à l'impôt sur le revenu parce que tout supplément excédant le prix coûtant du produit n'est pas considéré comme profit par les coopératives; il est retourné aux membres de la coopérative ou accumulé aux fonds des coopérateurs. Prétendre que ce surplus non distribué des opérations d'une coopérative n'est pas un profit accumulé semble pour le moins fantaisiste, et cette assertion est contredite par toutes les opérations des coopératives. L'intérêt que l'on verse par exemple, sur le capital social, intérêt dont le taux est déterminé par le résultat des opérations de l'année, ne correspond-il pas aux dividendes versés à même les profits sur le capital des entreprises privées? Nous voyons aussi que les surplus non distribués s'accumulent au crédit des coopérateurs en proportion de leurs mises et non en proportion de leur patronage, et ce procédé est absolument identique aux opérations et à la comptabilité des entreprises privées.

En considération des raisons plus haut énumérées, la Chambre de Commerce recommande:

1o — que nos législations provinciales et municipales soient amendées de manière à rendre taxables le capital investi de même que les établissements où se transigent les affaires des Coopératives, au même titre que les entreprises privées.

2o—que le gouvernement fédéral considère taxable et sujet à l'impôt sur le revenu le produit net des opérations d'une coopérative après déduction des ristournes aux coopérateurs mais avant le paiement de l'intérêt ou dividendes sur le capital social.

3e—que le gouvernement de notre province abandonne la méthode actuelle de subvention, d'octrois ou d'aide directe ou indirecte aux coopératives.

4o—que le gouvernement soit tenu de consulter les entreprises privées aussi bien que les coopératives dans l'étude des législations commerciales.

Cherbourg "remis" au peuple français

Cherbourg, 29 — (P.A.) — La ville libérée de Cherbourg est revenue officiellement, mardi, sous le régime civil français, moins de 12 heures après l'écrasement de la dernière résistance allemande.

Dans une cérémonie imposante, en dépit de l'absence de toute ostentation, le major général J.-Lawton Collins, qui a commandé les forces du 17e Corps américain lors de la conquête de la péninsule, a présenté au maire de Cherbourg, M. Paul Reynaud, un drapeau aux trois couleurs de la France, fabriqué avec de la soie des parachutes des premiers soldats américains qui sont descendus sur le sol français.

La cérémonie s'est déroulée sur la place de la République.

Il ne restait plus que peu de civils français dans la ville. Ils poussèrent de longues acclamations. Ils n'eurent aucune honte de verser des larmes quand le major général Collins remit le drapeau au maire Reynaud.

Le maire parla ainsi :

"C'est le coeur plein d'une profonde émotion, d'une joie intense que je souhaite la bienvenue à nos libérateurs.

"Je suis heureux de pouvoir vous adresser mes meilleurs voeux et ceux de cette population qui, durant plus de quatre années, a enduré les souffrances de la plus dure occupation.

"Une fois de plus, notre merci aux deux grandes démocraties qui n'ont pas hésité à venir défendre notre sol. Nous pouvons maintenant espérer un meilleur avenir avec ce retour de notre précieuse liberté".

Les optimistes

LeClub Optimiste de Québec a tenu hier midi son dernier déjeuner de la saison. Ces réunions hebdomadaires seront suspendues pour les mois de juillet et août.

Plage privée du Lac Beauport

L'Association Nautique du Lac Beauport, qui se compose de résidents d'été, nous informe qu'ils ont maintenant sous leur contrôle la plage et le restaurant érigés sur le Lac Beauport. Etant donné leurs activités sportives et l'espace plutôt restreint dont ils disposent pour les nombreuses familles qui passent maintenant la belle saison au Lac Beauport, c'est à regret qu'ils se voient dans l'obligation à l'avenir de réserver exclusivement aux membres de l'association l'accès à la plage et au restaurant. Le public sera invité à participer au programme sportif de l'Association, lequel comprendra encore cette année une fête de nuit, et des régates. Ce programme sera publié sous peu.

Au club Rotary

Le déjeuner hebdomadaire du club Rotary, mardi prochain, marquera le début des activités d'une nouvelle année. Le président actuel, le major Hervé Baribeau, fera ses adieux et cédera sa charge au président élu, M. Bill Warmington, qui exposera la politique qu'il se propose de suivre dans la direction du Club pour l'année 1944-45.

Le développement de la Gaspésie

Ottawa, 29. — (PC) Le comité de la reconstruction de la Chambre des Communes a eu le plaisir de se voir présenter un important mémoire dans lequel M. Robert Rumilly, historien bien connu, entrevoit le développement de la péninsule de Gaspé.

Le mémoire recommande la reconstruction des lignes de chemins de fer déjà existants, la construction de nouvelles routes, l'utilisation dans une plus grande mesure du port de Gaspé et l'amélioration des havres de pêche.

Avec M. Rumilly, comparurent devant le comité, MM. John-C. Gilker, maire de New-Carlisle, Jean-Charles Gagnon, président de la Chambre de Commerce de Matane et Lewis Mackenzie, de Gaspé.

La péninsule est l'une des plus belles et des plus pittoresques régions du Canada, mais le manque de routes a empêché une plus grande affluence de touristes et le développement industriel.

La Gaspésie a toutes les qualités requises pour devenir un grand centre industriel, mais il en tient au Comité de reconstruction de les faire valoir.

Australiens maîtres de la baie Hansa

Q. G. avancé allié en Nlle-Guinée, 29. — (P.A.) Resserrant la mâchoire d'une tenaille en train de se refermer sur des milliers de Japonais, les Australiens ont franchi 80 milles en 28 jours et atteint un point à moins de 70 milles d'Ouéouak, Nlle Guinée anglaise.

Cette avance, qui leur permit de s'emparer de la baie Hansa et de faire là un gros butin, fut annoncée ce matin par le général MacArthur.

Les Japonais se sont repliés sur Ouéouak depuis que cette base fut dépassée par les invasions simultanées d'Aitape, Nlle-Guinée anglaise, et de Hollandia, Nlle-Guinée hollandaise, en fin d'avril.

Ne rencontrant à peu près pas d'opposition, les Australiens partirent du port de Bunabun le 31 mai, et ils ont atteint l'embouchure de la rivière Sepik où il ses trouvent à moins de 200 milles des envahisseurs américains d'Aitape, au nord-ouest. L'avance ne rencontrant toujours pas d'opposition, progresse continuellement vers Ouéouak.

La baie de Hansa fut prise le 15 juin, mais cet exploit fut tenu secret jusqu'à hier.

Les Alliés ont effectué un quatrième gros raid sur la base aérienne japonaise de l'île Yap, dans les Carolines, qui fut attaqué pour la première fois le 22 juin.

Vingt-sept tonnes de bombes s'abattirent sur l'aérodrome lundi, et sept des 30 intercepteurs furent descendus.

L'avion-robot retourne à son point de départ

Quelque part dans le sud de l'Angleterre, 29. — (PC—Reuters) Des canonniers anti-avions ont raconté cette histoire, hier, à propos d'un avion-robot allemand qui n'est pas tombé là où les Allemands espéraient qu'il tomberait. Un obus antiavion éclata au-dessous de l'avion-robot juste comme il traversait le sud de l'Angleterre, ont-ils dit. L'explosion fit retourner l'avion-robot qui reprit la direction de la France.

Trente candidats du parti ouvrier-progressif

Edmonto, 29 — (PC) — Le parti ouvrier progressif de l'Alberta présentera 30 candidats aux prochaines élections provinciales et fédérales, a annoncé, hier, Miss Margaret Mills, organisatrice provinciales du parti. Déjà, cinq candidats sont en lice pour les élections fédérales et 14 pour les élections provinciales.

Règlements inexistants

Ottawa, 29. — (PC) Le ministre des Transports, l'hon. M. Michaud, a déclaré hier sonr qu'il n'existe pas de règlements canadiens stipulant que tous les navires, canadiens et américains, doivent employer des pilotes licenciés canadiens entre Cape Vincent, N.-E., et Montréal.

92 degrés à Toronto

Toronto, 29 — (PC) — Le mercure a atteint un nouveau niveau pour la saison d'été, hier: 92 dégrés. Il y a eu, d'autre part, 78 degrés d'humidité. La plus chaude journée, l'été dernier, était survenue le 25 juin, avec 94 degrés.

1,700 conscrits enrôlés dans l'active

Vancouver, 29 — Le maj. R. E. MacBean, officier du recrutement pour la région du Pacifique, a déclaré, hier, que depuis le 1er juin, environ 1,700 hommes de l'armée territoriale en Colombie canadienne ont signé pour le service outremer. Le total de ceux qui vont signer atteindra peut-être 2,000 à la fin de juin.

Pas question d'élections

Edmonto, 29 — (PC) — M. Lucien Maynard, procureur-général de l'Alberta, a annoncé, hier, que la déclaration qu'il se propose de faire au congrès des municipalités de l'Alberta, vendredi prochain, n'a rien à voir avec les élections provinciales. Il commentait alors des rumeurs selon lesquelles ils annoncerait dans ce discours la date de l'appel au peuple.

Conférence à New-York

New-York, 29. — (PC) Le maire La Guardia a tenu, hier, une conférence avec la Commission de défense conjointe canado-américaine à sa résidence.

Heng-Yang encerclé par les Japonais

Tchoung-King, 29. (P.A.) Heng-Yang, point de raccordement de chemins de fer Kanton-Hankéou, et Hou-Nan, et Kouang-Si, a été encerclé par les forces japonaises, annonça hier soir le haut commandement et la route semble être ouverte à de nouvelles poussées ennemies soit directement au sud pour capturer le reste de la route Canton-Hankéou, soit au sud-ouest en direction de la province de Kouang-Si.

Les Chinois occupent encore cette ville ferroviaire stratégique en dépit de la pression considérable des Nippons, dit le communiqué. Les pertes sont grandes de part et d'autre.

La chute de Heng-Yang serait le coup le plus dur porté aux Chinois depuis 1938.

Une ruée heureuse en direction du sud compléterait virtuellement la conquête de la ligne Canton-Hankéou, séparant la Chine en deux et assurant à l'ennemi une voie de ravitaillement ininterrompue de 1,000 milles du nord au sud.

L'aviation américaine a perdu 7 appareils au cours d'une série d'opérations dans les provinces de Hou-Nan et Youn-Nan.

Au Palais de Justice

La blonde et Jolie veuve est acquittée grâce à ses jeunes clients

Propriétaire d'un restaurant, elle était accusée de vente illégale de boisson. — Huit clients s'amènent dans la boîte. — Tous jurent n'avoir jamais acheté de bière de la charmante accusée. — Séparation de fait et séparation de corps. — L'épouse a les mêmes recours. — Secrétaire-trésorier acquitté. — Appel rejeté.

Une jeune veuve qui avait tous les attraits de la "veuve joyeuse" de Lehar a été la sensation de la journée, hier, en Cour des sessions de la paix. Blonde et pimpante, les jambes peintes et les lèvres roses, la jolie veuve subissait son procès devant M. le juge Laetare Roy sous une accusation d'infraction à la loi des liqueurs. Propriétaire d'un restaurant très achalandé, parions que son minois y était pour quelque chose, elle était accusée d'avoir vendu autre breuvage que de la petite bière d'épinette aux jeunesses des alentours.

Le procureur de la Commission des liqueurs, Me Antonio Laplante, C.R., entreprit de prouver que l'accusée ne s'en était pas tenue au "coke" et à la crème glacée. Huit jeunes gens s'amenèrent donc à tour de rôle dans la boite pour raconter leurs aventures au restaurant de la charmante accusée. Mais, surprise générale, personne n'avait acheté de bière de la prévenue.

C'est, bien au contraire, avec une indignation sans nom et un empressement qui porta même certains des témoins à répondre avant d'être interrogés, que les jeunes gens nièrent avoir obtenu de la jeune veuve quelque chose qu'elle n'aurait pas dû leur donner.

Le premier témoin, tout guindé dans son habit des dimanches, s'amena dans la boite.

"Vous êtes un des clients de l'accusée ?" interrogea le procureur de la Commission.

"Oui. On achetait des patates, pis des liqueurs."

"L'accusée vous a-t-elle déjà vendu de la bière ?"

"Pas de saint danger. J'en ai jamais vu la couleur dans le restaurant de Mme X . . ."

Et le témoin de demeurer sur ses positions, affirmant n'avoir jamais acheté ou vu vendre de la bière dans le restaurant de la jolie veuve.

Les sept autres témoins abondèrent dans le même sens. Un n'avait "rien vu" et un autre sursauta d'indignation devant l'audace du procureur de la Commission qui osait soupçonner l'ange du village du moindre méfait.

Cette version des témoins de la poursuite le dispensant de faire entendre l'accusée, cela au grand regret des curieux, le procureur de la défense, Me Noël Dorion, C.R., demanda l'acquittement de sa cliente. Le juge se rendit à cette requête et l'agréable blondinette quitta la salle d'audience avec un sourire et . . . une absolution générale.

Séparation de fait et séparation de corps

Un intéressant principe de droit recevait récemment son application lorsque la Cour d'appel a rejeté avec dépens un appel interjeté d'un jugement rendu en faveur d'une dame de cette ville et condamnant son époux, de qui elle vit séparée, à lui payer une pension alimentaire de $100 par mois. L'épouse séparée de fait a-t-elle les mêmes droits que l'épouse séparée de corps par un jugement rendu par un juge de la Cour supérieure ? C'était la question posée devant le tribunal qui, finalement, a répondu dans l'affirmative. La femme, représentée par Me Fernand Choquette, C.R., avait prétendu être dans une situation semblable à celle de l'épouse légalement séparée et, par conséquent, avoir droit à une pension alimentaire.

"L'épouse forcément réduite à vivre séparée de son mari et hors de son domicile", déclara la Cour d'appel, "a contre lui et quant à ses aliments les mêmes droits et recours que dans le cas de séparation de corps; c'est-à-dire qu'elle peut, de ce chef de la séparation de fait à laquelle elle est contrainte, porter contre lui une action pour pension alimentaire, sans avoir recours à l'action en séparation de corps."

Dans ce cas particulier, le mari n'avait pas mis la femme en demeure de retourner au logis conjugal, geste qui, s'il avait été posé, aurait forcé l'épouse à prouver des griefs. "L'époux appelant tenant son épouse hors du domicile, omettant de l'y recevoir, il lui faut tout de même fournir à celle-ci sa subsistance", conclut le tribunal.

Le jugement de premiere instance fut donc maintenu et l'appel rejete avec dépens.

Secrétaire-trésorier acquitté

Barnabé Parent, ancien secrétaire-trésorier de la commission scolaire du village de la Jeune-Lorette, a été acquitté d'une accusation de détournement de fonds par M. le juge Hugues Fortier, de la Cour des sessions de la paix. En novembre 1941, M. Parent avait été accusé d'avoir, entre le 1er juillet 1935 et le 10 février 1941, alors qu'il était secrétaire-trésorier de la commission scolaire de la Jeune-Lorette, détourné à son avantage une somme de $8,952.60.

La Couronne avait tenté de prouver que le prévenu s'était approprié une certaine partie des recettes de la commission scolaire intéressée. "Le contraire est plausible", déclara le juge Fortier en rendant jugement. "Je crois qu'en l'occurrence il ne s'agit pas d'un système mais d'une comptabilité défectueuse, résultant de l'incompétence ou de la négligence, mais sans intention de vol.

"L'incertitude se dégage du témoignage de l'expert-vérificateur Pomerleau, poursuivit le juge. Il me semble difficile d'être assuré hors de tout doute raisonnable de la culpabilité de l'accusé. Le défaut de nombre d'entrées dans certains livres, voire dans tous les livres, n'est pas en soi une preuve de vol. La mauvaise tenue des livres est certaine. Il faut distinguer entre la responsabilité civile et criminelle. Il faut l'animus furandi pour voler. Une négligence ou une transgression d'obligations civiles n'est pas un vol en soi."

L'accusé était défendu par Me C.-N. Dorion, C.R.

Appel rejeté

Un appel d'un jugement rendu sur une motion du procureur de Dame Lauretta Lépine-Shee, Me Fernand Choquette, C.R., a été rejeté par la Cour d'appel; le plus haut tribunal de la province confirmant le jugement rendu en faveur de Dame Lépine-Shee par l'hon. juge Alfred Savard, de la Cour, supérieure.

Une action pétitoire au montant de $2,000 avait été intentée par l'intimée contre l'Anglo Canadian Pulp & Paper Mills Ltd, dans le but de forcer cette dernière compagnie à faire circuler une certaine quantité de bois de pulpe, immobilisée sur un lac sis à quelques milles en aval de la chute Montmorency. Plusieurs chalets, dont celui de la demanderesse, avaient subi des dommages par suite de la présence de ce bois et, à titre de compensation, Dame Lépine-Shee réclamait $2,000.

La défense, comme c'était son droit, demanda et obtint que la demanderesse soit soumise à un examen au préalable. Cette dernière fut alors priée de produire deux documents devant servir à la défense. Par la suite, aucune demande ne fut faite pour les dits documents et le procureur de Dame Lépine-Shee inscrivit la cause pour obtenir jugement ex-parte. La défense fit alors motion pour faire annuler cette requête de la demanderesse, alléguant que les deux exhibits demandés n'avaient pas été fournis.

L'hon. juge Alfred Savard, de la Cour supérieure, rejeta la motion de la défense, décidant que la demanderesse avait le droit de procéder ex-parte, les deux pièces demandées devenant exhibits de la défense et non pas de la poursuite.

Cette décision de l'hon. juge Savard a été confirmée par la Cour d'Appel.

8 jours de prison

Traduit hier devant M. le juge Laetare Roy, de la Cour des Sessions de la paix, un individu de cette ville a plaidé coupable à l'accusation d'avoir volé deux fusils à peinture, un marteau et une clef anglaise, le tout d'une valeur de $12. Il a été condamné à huit jours de prison.

Abraham vs Pat

Un Israëlite, accusé d'assaut sur la personne d'un jeune Irlandais de Charny, a comparu hier devant M. le juge Laetare Roy. Il a plaidé coupable et a été condamné à $25 d'amende et aux frais.

150 tonnes de papier de rebut récupéré

Plus de 150 tonnes de rebuts de papier de toutes sortes ont été recueillies mardi soir, lors de la collecte spéciale effectuée mardi soir sous les auspices du Club Rotary de Québec, a annoncé hier M. Roger Charbonneau, surintendant provincial de la récupération nationale.

Soulignant le travail merveilleux accompli par les journaux, la radio, les maisons d'affaires, les écoles, le Comité d'appels téléphoniques, le comité de publicité et le Comité des ventes, M. Charbonneau nous a priés de transmettre ses remerciements au Comité de récupération de Québec, au Comité de la collecte spéciale présidé par M. Harold Hyndman, ainsi qu'à tous ceux qui, de près ou de loin, ont collaboré au magnifique succès de cette collecte.

M. Charbonneau a appuyé sur la part prise par les maisons d'affaires de notre ville à cette collecte, entre autres par l'Association des Camionneurs de Québec, qui a fourni 21 camions, et par M. François Nolin. L'armée ayait fourni 100 soldats pour cette collecte, tandis que le Département municipal de l'incinération avait prêté son organisation, son personnel et ses camions.

En général, les citoyens de la ville de Québec ont répondu avec empressement et de façon splendide à l'appel qui leur avait été lancé, a déclaré M. Charbonneau, en ajoutant que les personnes qui n'ont pu donner leurs papiers de rebuts lors de la collecte n'ont qu'à communiquer avec le Comité de récupération de Québec, tél. 2-2396, pour toute quantité de papier de plus de 50 livres. Enfin, M. Charbonneau a annoncé que de nouvelles cueillettes auront lieu dans un avenir rapproché, et il engage les citoyens à s'y préparer dès maintenant.

Les Jésuites indemnisés

La cité a décidé hier après-midi de verser la somme de $1,000 en indemnité aux Jésuites de Villa Manrèse, pour les dédommager des dégâts causés à leur terrain par le passage du tuyau de l'égout collecteur.

Réunions et conférences

AUJOURD'HUI

Club Kiwanis — Déjeuner - causerie hebdomadaire du club Kiwanis, à midi et 30 au Château Frontenac. Allocutions de M. François Turgeon et du Très Rév. Dean Crowfoot.

Corporation des Agronomes — Deuxième journée du 3e congrès annuel de la Corporation des Agronomes de la province. A 9 h., assemblée générale à la salle Riverview ; à midi, réception aux invités d'honneur ; midi et 30, déjeuner et causerie par S. E. le cardinal Villeneuve ; 3 h. 30, assemblée générale à la salle de bal ; 8 h. 30, soirée à la salle de bal.

Commission scolaire — Assemblée spéciale du bureau des commissaires d'écoles catholiques de la cité, cet après-midi, à 3 heures, à 20 rue Richelieu.

Employés de l'Anglo Pulp — Tous les membres de la Coopérative des employés de l'Anglo-Canadian Pulp & Paper sont priés d'assister à une assemblée ce soir, à 8 heures, à la salle paroissiale de St-Fidèle.

Avocats félicités

Me Benoit Pelletier, avocat de la cité, a été félicité, hier après-midi, au comité administratif, pour le travail qu'il a fait dans la cause Demers vs la cité, que la ville a gagnée. M. Arthur Poulin, qui a exprimé les félicitations, a déclaré que le crédit du gain de cette cause devait revenir à Me Pelletier, de même qu'à Me Lacroix, qui l'ont préparée.

Prêts assurés aux pêcheurs canadiens

Ottawa, 29, (P.C.) — Le ministre des Pêcheries, M. Ernest Bertrand, a annoncé en Chambre des Communes qu'on était à discuter des propositions faites au département des Pêcheries, pour assurer des prêts et des prix raisonnables pour venir en aide aux pêcheurs, sur le même pied que ceux assurés aux cultivateurs. Et en même temps il a annoncé que des plans d'après-guerre pour développer le commerce des pêcheries étaient en ce moment étudiés et qu'une partie de ces plans se réaliserait cette année.

La seconde partie de son information était donnée en réponse à John Blackmore, chef du crédit social, qui dit que $7,000 pour construire des cheneaux à poissons et nettoyer les rivières était bien peu.

"Ça peut paraitre bien petit, mais c'est tout ce qu'il faut," répondit M. Bertrand.

King Hazen souleva la question des prêts et des prix. Il a dit que c'était plus important de donner de bons termes de prêts et le plancher des prix aux pêcheurs qu'aux fermiers.

M. Bertrand affirma le contraire parce que le prix du poisson dépendait plus de la qualité que les produits fermiers. Le bon poisson frais peut toujours se vendre, mais le problème c'est qu'il soit frais une fois rendu sur le marché.

Saillant anglais consolidé à Caen

Avec les forces anglo-canadiennes, en France, 29. — (PC — Câble) — Les troupes britanniques consolident le saillant qu'elles ont établi dans les positions défensives nazies qui s'étendent au sud-ouest de Caen, après avoir réduit à néant des contre-attaques ennemies qui avaient pour but de dégager leurs tanks et leur infanterie établis de l'autre côté de la petite rivière sinueuse Odon.

Les attaques nazies de la journée d'hier par l'infanterie et les tanks ont porté sur les deux flancs du saillant, qui comprend une position stratégique comprise entre l'Odon et l'Orne. Elles n'ont gagné que très peu de chose.

Des troupes fraiches d'infanterie ont tenté une attaque dirigée du sud-ouest, dans la région de Tessel-Bretteville, à plus de trois milles de la rivière, du côté de Bayeux, mais elles ont été solidement contenues.

Dans l'intervalle, les troupes britanniques ont pris plusieurs ponts, sur la rivière, et ils ont fait progresser leur attaque de trois jours en agrandissant la partie la plus avancée du secteur aux mains des Britanniques de la tête de pont de Normandie, jusqu'à un point situé à 15 milles des grèves. Cette action a forcé les unités d'infanterie et de chars d'assaut de l'ennemi à l'action la plus vive qui se soit vue depuis le jour D.

L'avance, qui s'est étendue sur une distance de plus de cinq milles, coûta à l'ennemi 60 chars, et l'a obligé à employer jusqu'à des canons antiaériens pour se défendre.

L'infanterie, suivie par les tanks, est entrée dans Acrvodon, qui, avec ses rives abruptes, et les régions boisées de Mondrainville et de Tourville restaient les seuls saillants de la défense nazie.

Le secteur canadien du front était calme, mais l'artillerie canadienne était active, pour poursuivre le feu de batteries dirigé contre tous les canons allemands de la région de Caen. Les canons canadiens ont également appuyé les troupes britanniques engagées dans des combats locaux au nord de Caen.

L'ensemble du tableau des opérations sur cette tête de pont autorise un large optimisme et il y a lieu de croire qu'une grande victoire s'y prépare.

Contrat entre la ville et la B. Houde

La ville a ajourné à la semaine prochaine de décider si elle doit retrancher du contrat qui la liera avec la compagnie B. Houde le chiffre de 425 employés, comme minimum du nombre d'employés que cette maison devrait avoir à son emploi durant la durée du contrat. Il s'agit d'un contrat qui prévoit que la compagnie pourra installer un convoyeur au-dessus de la rue Richelieu, entre ses deux immeubles. Pour obtenir cette autorisation, la compagnie a allégué qu'elle emploierait un plus grand nombre d'hommes, par suite du développement de ses immeubles et de l'existence de ce convoyeur. Mais elle s'objecte à ce qu'on lui fixe le chiffre minimum de 424 employés, ce qui, dans son opinion, rendrait le contrat précaire et dangereux pour la compagnie.

Cheminée à améliorer

Un article publié par un journal local, où l'on signalait qu'une cheminée de la partie basse de la ville incommodait considérablement une partie de la population, a eu son écho, hier après-midi, au comité administratif. L'échevin Wilfrid Samson a déclaré que cette cheminée, celle de la Quebec Steam Laundry, n'était pas suffisamment haute et que les citoyens avaient raison de s'en plaindre. Il a ajouté qu'il était temps que la ville prenne des mesures pour la faire corriger.

Le comité a décidé d'aviser la maison de voir à ce que la cheminée soit améliorée au point de ne plus causer d'ennuis aux voisins.

ABSENT
LE DOCTEUR
G.-LEO COTE
528 rue Saint-Jean,
sera absent de son bureau du 1er juillet au 1er août.

Une compagnie du 22e essuie un feu nourri de la part des nazis

Au cours de l'attaque générale de la 8e armée contre la ligne Hitler. — Six heures que le capitaine Guy Dorval, de Montréal, n'oubliera jamais. — Le sergent-major Irénée Roy, de Québec, se signale.

Avec le corps canadien en Italie, 29 — (P.C. — Par Bill Boss, correspondant de guerre de la Presse Canadienne) — Il y a six heures que le capitaine Guy Dorval, de Montréal, n'oubliera jamais.

Sa compagnie du Royal 22e Régiment marchait sur la ligne Hitler. Elle ne rencontra pas d'opposition lorsqu'elle parcourut le premier mille. Mais alors des Allemands, cachés à 200 verges de distance derrière un amoncellement de rocs, ouvrirent le feu. Dorval envoya des sections de son peloton de chaque côté de l'amoncellement et établit son propre quartier dans une maison.

Des tanks suivirent et s'alignèrent près de la maison, arrêtés là par le tir de canons antitanks. Un à un les six tanks furent mis hors de combat. Les blessés furent transportés au quartier de Dorval.

La zone occupée par le peloton était un véritable enfer. Les tanks flambaient, une grange au toit de paille brûlait près de la maison de Dorval et les flammes se communiquaient à l'herbe sèche des alentours. De chaque direction des tirailleurs faisaient feu, et les mortiers, les obus, les balles de mitrailleuses faisaient un vacarme épouvantable.

Une des sections envoyées près du repaire nazi revint, et Dorval envoya le caporal H.-P. Veillette, de Holdtyre, Ont., chercher l'autre, commandée par le caporal A.-G. Desjardins, de St-Janvier, Terrebonne, Qué. Desjardins avait sû protéger ses hommes et tous étaient intacts.

La maison était presque complètement isolée. La radio ne fonctionnait plus. Il y avait là, soignant les blessés et tirant chaque fois qu'un ennemi montrait la tête, le sergent A. Morissette, de Rimouski, ainsi que les soldats A.-N. Vézina, R. Gélinas, de St-Marc, Shawinigan, A. Sylvestre, de Cap St-Ignace, Montmagny, R. Séguin, de Montréal.

Le Q. G. de la compagnie était à 200 verges en arrière et après six heures Dorval se replia sur ce quartier. Par un miracle quelconque, il n'eut pas de blessé dans son peloton, mais dix hommes blessés des équipages de tanks furent ramenés en lieu sûr en dépit du tir violent de l'ennemi.

Le peloton venait à peine d'abandonner la maison qu'un obus s'abattait en plein sur elle.

Ceci se passait le 19 mai, et quatre jours plus tard la fameuse ligne Hitler fut écrasée. Le 22e se précipita dans la brèche avec la compagnie de Dorval gardée en réserve.

Il pleuvait, les hommes étaient trempés jusqu'aux os et avaient à essuyer le tir de l'artillerie et des mortiers. Le commandant de la compagnies, un major de Louisevile, Qué., fut tué et Dorval prit charge de la compagnie provisoirement.

Comme le bataillon allait de l'avant, des mitrailleurs et tirailleurs qui avaient été dépassés au cours de l'avance, ouvrirent le feu. Durant une demi-heure, Dorval et ses hommes virent les balles soulever la poussière autour d'eux. Des officiers furent tués ou blessés.

Le sergent-major de compagnie Irénée Roy, de Québec, ancien champion à la lutte, fut un exemple de courage tout le temps que dura cette situation. Il avait sur lui un gallon de rhum qu'il distribuait aux hommes.

A un certain moment au cours de cette journée confuse, Dorval ne put trouver que onze hommes de la compagnie. Mais finalement les soldats purent être regroupés dans une position défensive, fatigués et trempés, mais ayant consolidé leur objectif.

Les Chinois progressent de six milles en direction de Myitkyina

Après avoir complété l'occupation de Mogaung. — Les Chinois ne sont plus qu'à 30 milles de leur objectif dans le nord de la Birmanie. — Les Alliés ont perdu 6,000 tués ou disparus et 12,000 blessés en 5 mois.

Kandy, Ceylan, 29. — (P.A.) — Tirant rapidement avantage de la capture de la base japonaise de Mogaung, dans le nord de la Birmanie, des troupes chinoises ont avancé de six milles à l'est, en direction de Myitkyina, bastion ennemi situé à 35 milles plus loin, et ont capturé Namti, ont annoncé hier soir les quartiers généraux alliés.

Cette offensive a porté les Chinois à moins de 30 milles à l'ouest de Myitkyina. Dans le secteur sud, les Chinois ont pris un autre point fortifié. Les Japonais durent abandonner une forte quantité d'armes légères et de munitions.

Les quartiers généraux ont annoncé hier soir que les alliés ont perdu 6,000 hommes tués ou disparus et 12,000 blessés du 1er janvier au 31 mai, dans la campagne indo-birmane, et que les Japonais, dans la même période, ont eu 21,700 tués et probablement 20,000 blessés. Ces chiffres ne comprennent pas les pertes subies dans la campagne du nord de la Birmanie par les troupes sino-américaines commandées par le lt-général Joseph-W. Stilwell.

Les troupes alliées se sont élancées dans deux autres directions de la base capturée de Mogaung. Les "chindits" du major-général W.-D.-A. Lantaigne se sont dirigés vers le sud-ouest et ont engagé avec l'ennemi une féroce bataille de 90 minutes. Les Chinois se sont dirigés vers le sud, capturant le village de Loilaw et une forte quantité de matériel. En même temps, s'élançant au sud de la base capturée de Kamaing, 20 milles ou nord-ouest de Mogaung, une autre colonne chinoise a rencontré un grand nombre de cadavres ennemis et une vaste quantité de matériel abandonné, a-t-il été annoncé dans un communiqué.

McTague exprimait l'avis de son parti

Ottawa, 29 — (PC) — C.-P. McTague, président national du parti conservateur- progressiste, a défini hier soir son récent discours prononcé à Guelph, Ont., discours dans lequel il réclama du gouvernement l'envoi de l'armée territoriale outremer, comme l'opinion considérée du parti et non seulement son opinion personnelle.

M. McTague rencontra une vingtaine de journalistes. Il déclara que son discours à Guelph ne s'éloignait pas de la politique de John Bracken, chef national du parti, et qu'il n'avait pas été basé sur son opinion personnelle mais sur des consultations avec des membres du parti.

Les déclarations faites en rapport avec les pertes sont "d'une nature prêtant à soupçon" et laissent des doutes quant aux besoins en hommes. A l'appui de sa théorie, il fit remarquer que les pertes américaines avaient été rendues publiques, pendant que les pertes canadiennes en France n'étaient pas révélées pour des raisons de sécurité.

"Je trouve bien difficile de comprendre comment la sécurité a eu quelque chose à voir dans tout cela", déclara-t-il.

Bien que le gouvernement soit seul en mesure de déterminer si les 75,000 hommes de l'armée territoriale ou seulement 15,000 devraient être envoyés outre-mer, les efforts de l'armée pour activer le recrutement laissent soupçonner un besoin sérieux de renforts.

L'observation du plafond des prix

Ottawa, 29. — (P. C.) M. Donald Gordon, président de l'Office des Prix, a déclaré hier soir que les importateurs qui projettent d'importer au pays des marchandises auparavant prohibées en vertu de la loi de la conservation du numéraire en temps de guerre, seront obligés de vendre ces articles en respectant le plafonnement des prix du Canada.

M. Gordon dit qu'en vertu d'amendements à cette loi, annoncés dans le discours du budget, la disposition défendant d'importer "un grand nombre" d'articles sera levée à partir du 1er août, et il conseille aux importateurs de tenir compte de l'effet des règlements du plafonnement canadien des prix avant de s'entendre pour faire de telles importations au pays.

Migration reprise

Winnipeg, 29 — (PC) — Le maj. gén. B. W. Browne, d'Ottawa, assistant commissaire national de la Croix Rouge canadienne, a déclaré dans une interview, hier, que la migration des dépendants britanniques des soldats canadiens du Royaume-Uni au Canada, qui avait été suspendue temporairement avant l'invasion, reprendra dans un avenir prochain. Il estime qu'il reste encore 20,000 épouses et enfants de soldats canadiens à venir en Canada.

IL FAIT CHAUD



Venez prendre un
BON BAIN
à la piscine du
Parc de la Plage d'Orléans
SAINT-JEAN, I. O.
aussi
Déguster un bon repas dans la Salle à Manger

Toujours Dignes de Confiance
THÉ ET CAFÉ "SALADA"
**Vous obtiendrez le maximum de satisfa