



Garderie La Marmailerie

On attend plus que les inscriptions

Saint-Ferdinand (LP) — Depuis près d'un an et demi, plusieurs personnes de Saint-Ferdinand travaillent d'arrache-pied pour implanter une garderie. En septembre 1979, lors d'une première campagne d'ins-

criptions, 67 enfants admissibles aux services d'une garderie avaient été inscrits provisoirement sur les listes. Lundi dernier, le comité provisoire de la garderie tenait une réunion pour lancer une campagne défini-

tive devant mener à l'établissement de la garderie «La Marmailerie».

La réunion à laquelle assistaient une trentaine de parents avait pour but d'informer les gens intéressés sur les derniers dévelop-

pements de la garderie. Premièrement, une bonne nouvelle: l'Hôpital Saint-Julien a accepté de céder la sacristie de la chapelle à la garderie et sans aucuns frais. Le comité entend donc demander un permis de trente enfants pour la garderie qui devrait normalement ouvrir ses portes au début de septembre prochain.

La garderie est d'abord destinée aux employés de l'hôpital. En effet, de 60% à 75% des places seront réservées aux enfants de travailleurs et travailleuses de l'hôpital. Les autres places seront mises à la disposition des gens de la municipalité et des environs. Les frais de garde ont été établis à 9,00 \$

par jour pour le premier enfant et 6,00 \$ pour les autres enfants de même famille. Pour une demi-journée, il en coûtera 5,00 \$.

Lors de la réunion de lundi, le comité a aussi présenté les règlements qui régiraient la garderie. La cotisation annuelle sera de 5,00 \$ par famille. Les heures d'opération de la garderie seront strictes afin de ne pas surcharger le personnel.

Un projet a été déposé au ministère des Affaires sociales. On sait que le M.A.S. peut subventionner la garderie pour un montant variant entre 15 000 \$ et 30 000 \$ pour la première année de fonctionnement de la garderie. De plus un fonds de

roulement de 2,00 \$ par enfant permis par jour est aussi accordé.

Certains parents trouvaient les frais de garde trop élevés. Cependant, plusieurs ont des reçus pour les ventions gouvernementales et de plus, la garderie émettra des reçus pour les déductions d'impôts, ce qu'une gardienne privée hésitera souvent à faire. De plus, concernant le développement de l'enfant, il n'y a pas de comparaison entre une garderie et une gardienne privée.

Les inscriptions se terminent le 1er juillet prochain et ceux qui voudraient y inscrire leur enfant n'ont qu'à communiquer avec Denise Larose à 428-9170.



Les membres du comité de la garderie La Marmailerie de Saint-Ferdinand: Nelson Douville, Diane Payeur, Denise Larose, Evelyne Côté, Colette Fraser,

Louise Marcoux, Yves Sarra-Bournet, Solange Cliche et Lucie Croteau.

(Photo LP)



Un mort

Un jeune homme de 18 ans domicilié dans le 8e rang de Sainte-Sophie, Alfred Montpas, a perdu la vie de façon tragique au cours de la fin de semaine, lorsque la voiture qu'il pilotait a passé droit dans une courbe. L'accident mortel est survenu vers 19 h 30, vendredi

dernier, sur la route 265 en direction de Saint-Ferdinand. Transporté à l'Hôtel-Dieu de Québec, l'adolescent devait succomber à ses blessures le lendemain. Cette photo nous fait voir les restes de l'automobile de Montpas.

(Photo L'Union)

Reprise des activités aux Ameublements Princeville

(page C-21)

Plymouth
VOLARE

Plymouth
CARAVELLE

Plymouth
GRAND FURY

VENTE sans précédent VENTE

Du 17 juin 1980
au 27 juin 1980

Chrysler
NEW PORT

Plus de 100
Horizon 1980
prêtes à livrer



HORIZON TC3



L'hatchback Horizon à cinq portes

P
R
I
X

Camion
DODGE

*** FACTURE PLUS \$175.00**

Chrysler
LE BARON

Guy Beaudoin Automobiles

CHRYSLER • PLYMOUTH • CAMIONS DODGE

Lyster, Qué., cté Mégantic - Tél.: 389-5721
Laurier Station Tél.: 1 - 418 - 728-2863

DIRECT VICTO:
758-3050

AUSSI RABAIS DE

\$400.00

à

\$800.00

Plymouth Volaré - Caravelle
Grand Fury - Chrysler Le Baron
Cordoba et camion Dodge 1980

Chrysler New Port
et New Yorker 1980

Chrysler
CORDOBA

Chrysler
NEW YORKER

Economisez

* Prix en vigueur après le 11 avril 1980



Plymouth

CHRYSLER

Camions Dodge

VENTE
LOCATION

Prévention du vol

Plessisville (LP) — Une trentaine de marchands de Plessisville ont répondu à l'invitation lancée par l'AGAP pour assister à une soirée d'information donnée par le caporal Champagne de la section de la prévention

du crime de la Sûreté du Québec au Cap-de-la-Madeleine, mercredi soir dernier.

Le caporal Champagne a d'abord indiqué que le commerçant était la cible parfaite pour le vol avec

effraction. Il a fourni de multiples cas et exemples de tels crimes et en a profité pour donner plusieurs conseils. D'une façon générale, il a souligné que la lumière et le bruit sont les meilleurs ennemis du voleur.

En terme de conseil, il a d'abord rappelé aux marchands de bien vérifier si la porte de leur commerce est bien barrée avant de quitter les lieux. Pour les systèmes d'alarme, il doit en connaître parfaitement le fonctionnement et le système doit lui-même être en bon état de fonctionner. Les coffres-forts devraient toujours être le plus en vue possible; ainsi le voleur n'osera pas pénétrer la nuit pour tenter de le percer puisqu'il pourra être vu plus facilement.

Le commerçant doit toujours avoir un contrôle parfait sur les clés de son commerce. Il doit éclairer l'intérieur de magasin le mieux possible pour la nuit pour faciliter le travail des policiers et les vitrines

doivent être dégagées.

Les fraudes sont un autre aspect des crimes que peuvent subir les marchands. C'est d'ailleurs le crime le plus fréquent et le moins violent. Le marchand doit toujours tenter de vérifier l'authenticité du chèque qu'on lui propose. Il ne devrait pas accepter de chèque pour un montant supérieur à la marchandise qu'il a vendu au client. Il devrait exiger une pièce d'identité.

Pour le vol à l'étalage, le caporal Champagne conseille d'acquiescer l'habitude de surveiller les clients et de ne pas accepter de flâneur dans le magasin. Les clients qui transportent de gros colis devraient être surveillés de plus près.

Pour les vols à main armés, le caporal conseille d'abord de conserver le moins d'argent possible dans la caisse. De plus, le propriétaire ne doit pas jouer au héros et doit obéir aux ordres du criminel et tenter de dominer ses réactions. Après l'infraction, le marchand doit être en mesure de donner une description la plus fidèle possible de son agresseur.

Le caporal Champagne a

terminé son intervention en disant que les marchands doivent eux-mêmes prendre en main la prévention du crime puisque personne ne le fera pour eux. Les corps policiers n'interviennent qu'après qu'un délit soit commis.

D'un autre côté, le sergent Bernier, responsable du bureau d'Arthabaska de la

Sûreté du Québec, a brièvement décrit les activités de son service en disant que les secteurs les plus importants étaient ceux de la circulation routière et de la criminalité. Entre autres, le nombre d'actes criminels a augmenté de 125% en 1980 par rapport à 1979 dans la région couverte par son bureau.



Le caporal Champagne du Service de la prévention du crime de la Sûreté du Québec au Cap-de-la-Madeleine. (Photo LP)



Le sergent Bernier, responsable du bureau de la Sûreté du Québec à Arthabaska. (Photo LP)

A la paroisse de Plessisville

Plessisville (LP) — Lors de la dernière séance de conseil de la paroisse de Plessisville, les membres ont d'abord accepté le paiement de divers comptes pour un montant global de 5 574,86 \$.

0-0-0-0

Le conseil a aussi effectué un don de l'ordre de 200 \$ à la Fabrique de la paroisse

Notre-Dame - de - Fatima dans le cadre des fêtes pour souligner le 25e anniversaire de cette fabrique et aussi pour contribuer au coût des réparations devant être effectuées à l'église et au presbytère.

0-0-0-0

Le conseil de la paroisse appuie les démarches de la ville de Plessisville en vue d'obtenir des subventions

afin de fêter le 125e anniversaire de l'érection en municipalité des deux corporations.

0-0-0-0

Avant le départ de la secrétaire-trésorière actuelle, Mme Denise B. Michaud, la vérification des livres sera faite par la firme Guillemette, Longchamps et Ass.



Spectacle en plein air

Judi soir dernier, l'Union musicale de Plessisville donnait sur le perron de l'hôtel de ville, un spectacle en plein air. C'est la première fois cette année qu'il

fut possible de voir cet ensemble sous la direction musicale de M. Léopold Bérubé. Espérons que cette initiative sera reprise plus souvent. Photo LP)

Regroupement à Inverness

Inverness (LP) — Lorsque plusieurs individus ont de part et d'autre une foule de projets intéressants en tête; lorsque, individuellement, il s'avère difficile pour eux de les réaliser; lorsque tant d'énergie est en latence, il s'agit qu'un de ces individus crée l'occasion et suscite une rencontre pour que ces projets apparaissent plus concrets.

C'est donc ce qui s'est produit mardi dernier à Inverness alors qu'une quarantaine d'individus se réunissaient au Bureau d'enregistrement dans le but de discuter de ces projets. Cette première rencontre devrait, dans les mois qui suivent, avoir des répercussions sur la vie de la municipalité.

Un des points importants de la discussion fut très certainement l'implantation d'une garderie. Les parents vivent à chaque jour le problème de gardiennes. Les services d'une gardienne sont assez dispendieux et pas toujours disponibles. De plus, les enfants qui habitent

dans les rangs, qui sont éloignés des autres enfants de leur âge, pourraient s'amuser à la garderie avec de nombreux petits amis. Enfin, la garderie est l'endroit privilégié pour offrir aux enfants un choix d'activités différentes de celles qu'ils réalisent habituellement chez eux.

Mais la garderie n'a pas été le seul projet à être abordé lors de cette rencontre. Les citoyens présents se sont également penchés sur la création d'un groupe d'achat, d'un sys-

tème d'échange de livres et d'outils, sur la construction d'une serre communautaire, sur l'aménagement d'un local permanent et sur les modalités de la mise sur pied d'une coopérative ou d'une association.

Autour de ces divers sujets, des personnes se sont regroupées et devront, dans les semaines qui viennent, effectuer certaines recherches. Les résultats de ces recherches seront mis en commun lors de la prochaine rencontre qui se tiendra le 10 juillet au même endroit.

VOTRE CORRESPONDANT
DE L'UNION
A PLESSISVILLE:

LUC PAINCHAUD
1572 rue Saint-Nazaire
Tél. 362-2180

j.n.o.

Le Foyer des Bois-Francis se porte bien

Plessisville (LP) — Jeudi dernier, le Foyer des Bois-Francis Inc. tenait sa séance annuelle d'information. Dans les deux centres d'hébergement maintenant administrés par la corporation, soit le Foyer des Bois-Francis à Plessisville et la Villa Provencher à Laurierville, l'institution accueillait 60 bénéficiaires au 31 mars dernier. D'un autre côté, les pavillons Plessis, Côté, Nadeau et Dumas accueilleraient 72 bénéficiaires.

Après 12 ans d'existence, le Foyer des Bois-Francis est donc en très bonne posture. Dans le rapport du président donné cette année par le vice-président, M. Hervé Prince, on a souligné la réalisation de trois projets d'importance: l'installation de deux génératrices d'urgence, d'un ascenseur et du système de fournaies à la Villa Provencher. D'autres projets, comme l'installation de fenêtres doubles et l'isolation du grenier, l'installation d'un système d'intercom à la Villa Profencher, ont aussi été subventionnés par le ministère des Affaires sociales.

Le rapport du président contenait aussi des remerciements au personnel pour leur travail ainsi qu'à Jeunesse Internationale dont quelques membres ont régulièrement visité le Foyer afin d'y faire un peu d'animation.

Dans son rapport plus statistique, la directrice générale de la corporation, Sr Marie-Rose Sheink, a dressé un tableau de la situation au 31 mars dernier. Elle a souligné entre autres que le personnel avait, dans une proportion de 90%, suivi un cours intensif en gérontologie afin d'avoir une meilleure connaissance du phénomène du vieillissement.

En terme d'activités de loisirs, une subvention du Haut-Commissariat avait permis d'organiser des ateliers d'artisanat, de conditionnement physique et de menuiserie. De plus beaucoup d'activités de loisirs furent organisées par des bénévoles au cours de l'année écoulée. D'ailleurs, avec les moyens financiers disponibles, la corporation entend bien poursuivre ce type d'activité et d'une façon plus structurée.

Entre autres statistiques données par Sr Sheink, il était possible de voir que le taux d'occupation des maisons d'accueil de Plessisville et de Laurierville avait atteint 101% au cours

de l'année écoulée. Au niveau de pavillons, la situation est à peu près semblable. L'institution emploie actuellement 50 travailleurs dans divers services, dont 23 à temps

plein, 21 à temps partiel régulier et 15 à temps partiel occasionnel.

Au niveau financier, avec des revenus de l'ordre de 938 557 \$ et des dépenses de 972

603 \$, la corporation accuse un déficit de 34 046 \$ pour l'année financière écoulée. Donc, un déficit d'opération qui n'est pas tellement grand pour les services obtenus par les bénéficiaires.

"Manon Lastcall" charme Inverness

Inverness (LP) — Vendredi et samedi derniers, «La troupe du coin» présentait la pièce bien connue de Jean Barbeau, «Manon Lastcall». La pièce qui a attiré non seulement les gens d'Inverness, mais aussi de plusieurs municipalités environnantes, était produite par le comité socio-culturel d'Inverness.

La pièce, qui était l'aboutissement de plusieurs mois de travail acharné de la part des acteurs amateurs a connu un très bon succès à l'École Jean XXIII. Pour situer brièvement l'intrigue de la pièce, Manon, jeune fille déterminée et exubérante, réussit à obtenir un emploi comme guide dans

un musée par des moyens que plusieurs qualifieraient de malhonnêtes. Cependant, grâce à son dynamisme et en piétinant quelque peu les règles de l'art, elle devient le guide vedette du musée au grand désespoir du conservateur. Finalement, Manon finit par gagner le conservateur à sa cause et le ministre des Affaires culturelles terminera la pièce accroché à la paterne alors que Manon et le conservateur quittent ensemble le musée.

Le jeu des acteurs était très bon surtout en ce qui concerne Ginette Arbour-Leduc qui interprétait le rôle de Manon. Jérôme Caron dans le rôle du conservateur était aussi très bien. La distribution comprenait aussi Dominique Sauriol dans le rôle de la femme de Maurice, Jean-Marie Pelletier dans le rôle du ministre et Sylvain Boursier

qui a fait une brève apparition.

La mise en scène était signée par Christiane David. Les décors et les costumes étaient l'oeuvre de l'ensemble de la troupe et ils

étaient absolument remarquables. Le comité socio-culturel a l'habitude de présenter une pièce de théâtre par année et espérons que cette bonne habitude se poursuivra au fil des ans.



Jouée par «La troupe du coin», «Manon Lastcall» de Jean Barbeau a remporté un bon succès en fin de semaine dernière à Inverness. (Photo LP)

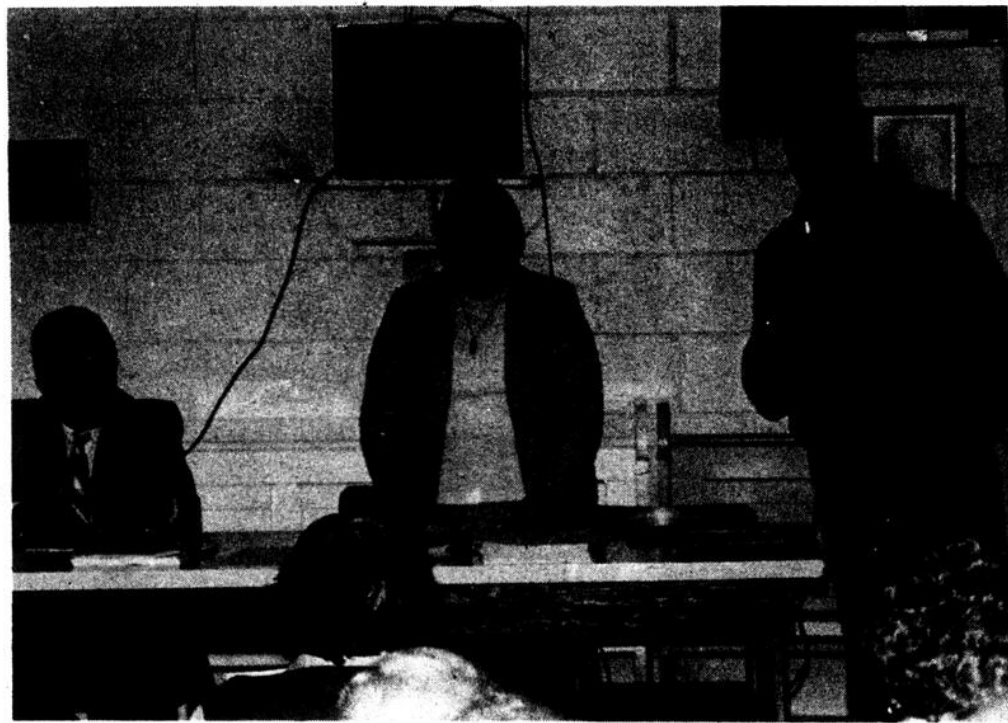

M. Hervé Prince, vice-président, Sr Marie-Rose Sheink, directrice générale et M. Maurice Brassard, président du conseil d'administration depuis 1970.

Sur la table du conseil

Plessisville (LP) — Lors de la séance d'ajournement du 10 juin dernier, les membres du conseil ont d'abord décidé de faire appel au Service de la circulation du ministère des Transports pour qu'il mène une étude pour établir les impacts avantageux et désavantageux qu'entraînerait le déplacement des accès de

l'avenue Vallée sur la route 116.

0-0-0-0

Sylvain Germain a été engagé comme employé étudiant pour la période estivale, à titre d'aide-concierge.

0-0-0-0

Le conseil publiera un texte d'information sur les

politiques nos 2 et 6 afin de renseigner les citoyens.

0-0-0-0

Le conseil a aussi adopté un règlement d'emprunt au montant de 70 000 \$ pour la première étape des travaux sur les rues Dionne et Dupont pour le drainage de surface du futur centre d'achats.



AMNISTIE INTERNATIONALE fait libérer 5 prisonniers d'opinion par jour.



La bonne forme
c'est au moins à tous
les deux jours.



PARTICIPATION
Le mouvement canadien du bien-être physique.

agriculture

Fonds pour promouvoir la production des céréales fourragères au Québec

Le ministre de l'Agriculture, M. Eugène Whelan, a annoncé dernièrement qu'un chèque de 5 millions \$ a été envoyé au ministre de l'Agriculture, des Pêches et de l'Alimentation du Québec,

M. Jean Garon, en vertu du programme de rajustement de l'aide au transport des céréales fourragères.

«A cause de la très forte demande de contributions de la part des agriculteurs, les

fonds de 6,7 millions \$ alloués annuellement par le Fédéral pour ce programme sont épuisés. Nous débloquons donc des fonds prévus pour la prochaine année financière (1980-81) pour répondre aux demandes des agriculteurs faites au cours de l'année financière 1979-80», a expliqué M. Whelan.

Le programme de rajustement de l'aide au transport des céréales fourragères a été créé par le gouvernement fédéral en 1978 pour aider à accroître la production et l'entreposage des aliments pour bétail au Québec, en Ontario et en Colombie-Britannique. Ces fonds compensent également pour l'abolition de l'aide au transport des céréales fourragères en provenance des Prairies.

En vertu de l'entente avec

le Québec, le gouvernement fédéral fournira 33,5 millions \$ sur une période de cinq ans se terminant en 1983.

Ce programme est administré entièrement par le gouvernement provincial et prévoit quatre types d'aide financière: entreposage des fourrages et des céréales à la ferme; achat d'équipement pour la récolte; amélioration de la conservation des fourrages et la production des semences.

«Déjà ce programme a grandement aidé les agriculteurs du Québec à mieux répondre à leurs besoins en céréales fourragères. Ce programme s'inscrit également très bien dans la stratégie globale de la province en matière de développement agricoles», a conclu M. Whelan.



Avis à la population

Plessisville — Le Bureau régional de Drummondville du ministère de la Santé et du Bien-être social annonce que ses représentants seront présents, jeudi le 26 juin, entre 9 h 30 et 16 h, à l'hôtel de ville de Plessisville.

Ceux et celles qui désireraient des renseignements sur la pension de la sécurité de la vieillesse et sur les allocations familiales sont invités à venir les rencontrer.

Communication-Québec

De même, le même jour, un agent de renseignements de Communication-Québec sera présent au C.L.S.C. de l'Erable pour répondre à toutes questions sur les services gouvernementaux, tels le programme d'isolation des maisons, les cartes d'assurance-maladie, etc...

Pour être renseignés, vous pouvez téléphoner à 362-6301 ou vous rendre au C.L.S.C. de l'Erable au 1331 rue Saint-Calixte, Plessisville.

Bienvenue à tous!

Assemblée générale de la TVC

Plessisville (LP) — Mercredi prochain, le 18 juin, la Télévision communautaire de Plessisville tiendra sa deuxième assemblée générale annuelle. Selon le conseil d'administration de l'organisme, cette assemblée aura une importance déterminante sur l'avenir du seul média communautaire à Plessisville.

En plus du bilan de l'année écoulée, les membres - groupes et individuels - de la T.V.C.P. pourront prendre position sur l'orientation de l'organisme de même qu'ils

pourront obtenir diverses informations sur les télévisions communautaires à travers la province suite à l'assemblée générale du Regroupement des organismes communautaires de communication du Québec qui s'est tenue le 14 juin dernier à Québec.

L'assemblée générale se tiendra au C.L.S.C. de l'Erable à compter de 19 h 30. Il est aussi à noter que cette assemblée est ouverte à toute personne intéressée à l'avenir de la Télévision communautaire à Plessisville.

22e congrès des Bernier

Les familles Bernier d'Amérique tiendront le 12 juillet 1980, leur 22e congrès annuel au Cap - Saint - Ignace, près de Montmagny, au restaurant L'Erablière.

Le conseil d'administration lance une invitation pressante à tous les descendants Bernier, afin que ces derniers se présentent nombreux à ces assises annuelles.

Une invitation très spéciale est lancée aux Bernier de la nouvelle génération, aux jeunes surtout. Une association qui se veut vivante et assurée d'une survie doit compter sur une sève sans cesse renouvelée pour survivre. C'est pourquoi, les jeunes Bernier sont expressément invités à ces activités.

Comme programme de cette journée du 12 juillet 1980, à 14 heures, ce sera la réunion proprement dite: élection d'un nouveau conseil, affaires de la corporation, préparation du 25e de fondation de l'Association, etc... Vers les 16 heures, un lancement de volume: «André Bernier de Niort» par Cyril Bernier, et une plaque-commémorative sera remise à Antonio Bernier, de Rimouski, ancien

président. Enfin, un souper groupera tous les invités dans une cabane à sicre du Cap - Saint - Ignace. Le soir un orchestre jouera des airs connus afin d'agrémenter la soirée. Environ deux à trois cents Bernier sont attendus pour cette festivité familiale.

Tapiserie...?

Si tous les gens de l'époque avaient tapissé les murs de leur maison de papier journal, on aurait pu facilement identifier l'époque de leur construction. M. Jacques Girardin de Warwick a découvert une maison plus que centenaire (1871) en grattant tout simplement les murs... La tapisserie devait coûter bien cher à l'époque... La présence du papier journal sur les murs témoigne de la condition des gens qui y habitaient...

(Photo GB)



A QUI LA CHANCE? CHALET tout meublé, 24' x 24' 3 chambres. Terrain 100' x 100', haie de cèdres 8', quai 40' long. Site enchanteur au lac St-Joseph, Inverness, face au camping Plessis. \$12,000.00 Acheur sérieux S.V.P. 357-8409 jour ou 357-8100 soir. j.n.o.

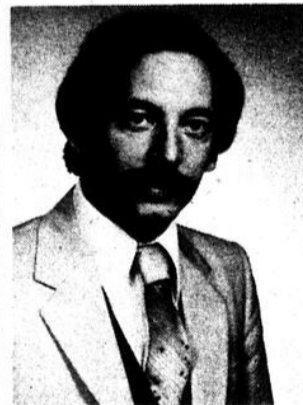

Me Jean Lassonde



Me Jean-Marc Neault

Nouvelle étude légale à Plessisville

Les avocats Baril, Bélisle, Lassonde, Roy & Neault ont le plaisir d'annoncer à leur distinguée clientèle ainsi qu'à la population en général qu'ils seront désormais en mesure de desservir la population de Plessisville et des environs à partir de leur bureau situé à 1628 avenue Saint-Louis à Plessisville.

Notre bureau sera ouvert du lundi au vendredi de 9:00 heures a.m. à 4:30 heures p.m. ainsi que le vendredi soir de 19:30 heures à 21:00 heures.

Le bureau sera également ouvert les autres soirs de la semaine mais sur rendez-vous seulement.

Me Jean Lassonde et Me Jean-Marc Neault assureront les services à la clientèle et seront heureux de vous recevoir à leur bureau.

Numéro de téléphone:

3 6 2 - 3 2 0 1

25-6-80

C'est la fête au pays...

Tout le monde est important

A VOYAGE

Assurance-voyage

Consultez votre courtier d'assurances avant de partir en voyage

Pour quelques cents par jour durant toute la durée de votre voyage, à l'étranger vous pourrez avoir une assurance des frais de voyages supplémentaires et des frais médicaux de même qu'une assurance contre les accidents corporels. Cette protection n'est pas nouvelle, mais elle est offerte rarement à ceux qui prévoient séjourner à l'étranger.

Ainsi pour citer les taux d'une seule compagnie, il en coûte \$2.80 par personne

pour bénéficier d'une protection de \$500 en frais de voyages supplémentaires et en frais médicaux, durant un séjour à l'étranger allant de 16 à 22 jours, et un supplément de .45 (pour la durée du même séjour) pour voir s'ajouter un montant de \$1,000 en cas d'accidents corporels.

Ceux qui le désirent, peuvent porter à \$5,000 la couverture des frais de voyages supplémentaires et à \$50,000 celle des accidents corporels, moyennant le ver-

sement d'un léger supplément à la prime initiale.

Pourquoi cette assurance?

Cette assurance vous protège contre le risque de frais supplémentaires qui causent de graves problèmes financiers. De plus, les assurances d'État ne couvrant qu'une partie de frais médicaux et d'hôpital engagés à l'étranger, la différence est remboursée par cette assurance.

Prenons quelques exemples pour en démontrer l'utilité dans certains cas pratiques. Votre voyage doit durer 21 jours et votre billet de retour n'est valide qu'à la date prévue pour revenir de votre séjour à l'étranger. Pour une raison quelconque, vous devez revenir au pays au bout de dix ou douze jours, parce que vous êtes malade. Il vous faut alors verser la différence entre le coût de votre billet original et celui que vous aurez à

vous procurer pour le voyage de retour anticipé, ce qui peut représenter à l'occasion des déboursés supplémentaires de plusieurs centaines de dollars.

Dans un tel cas, l'assurance de frais de voyages supplémentaires, si les raisons de devancer la date de retour sont sérieuses, défraiera la différence du coût du billet d'avion de la personne qui devra vous accompagner pour le voyage de retour si vous devez recevoir l'aide de quelqu'un pour ce faire.

Ce n'est là qu'un exemple de la couverture offerte par cette assurance.

Assurance des bagages

L'assurance des bagages couvre, à quelques rares exceptions près, la perte ou l'endommagement des bagages et effets personnels habituellement transportés par le voyageurs où qu'ils se trouvent. Cependant, elle ne peut être souscrite qu'avec une assurance de frais supplémentaires et ou une assurance contre les accidents corporels, tout dépendant de la compagnie qui émet la police d'assurances. Un point à ne pas oublier: le montant d'assurance choisi doit être égal à la valeur réelle des biens (tant de l'assuré, que des membres de sa famille) emportés en voyage.

Il est important de se rappeler qu'il arrive fréquemment que chaque réclamation fasse l'objet d'une franchise de quelques dollars (montant déductible). Pour la compagnie

d'assurances que nous avons consultée, elle est de \$15.

Parlant d'assurance des bagages, peut être vous croyez être protégé contre leur perte durant un voyage, parce que votre police d'assurances personnelles assure cette protection. Tel n'est pas le cas. Dans la majorité des cas, sinon tous, elle vous protège contre le vol seulement, et non contre la perte et les dommages que vos bagages peuvent subir. Il est prudent de vérifier

tous ces détails avec votre courtier d'assurances avant votre départ en voyage pour l'étranger. Il peut vous éclairer et vous suggérer une protection supplémentaire peu dispendieuse qui vous permettra de voyager en toute sécurité, libre de toute inquiétude.

Notre prochaine page de voyage: Saskatchewan

Une adresse utile

Si vous voulez obtenir le dépliant sur les services assurés reçus hors du Québec, vous pouvez vous adresser à:

Régime d'assurance-maladie du Québec,
1000 ouest, rue Sherbrooke, 18^e étage,
Montréal, H3A 1Z3.
Tél.: (514) 878-9261.

Les voyages à l'étranger et le régime d'assurance-maladie

Les voyageurs sont protégés à l'étranger depuis l'avènement de l'assurance-maladie du Québec, mais à certaines conditions bien précises. Tout d'abord, celui qui voyage à travers le Canada ou dans un autre pays, doit acquitter lui-même le coût des services qu'il reçoit, à moins que le médecin qui donne les soins, adhère au régime québécois d'assurance-maladie, ce qui est l'exception cependant.

Dans tous les autres cas, il faut défrayer soi-même le coût des soins médicaux, quitte à se faire rembourser par Québec une fois de retour à la maison. Là il faut répondre à une première condition pour ce faire: on

doit résider plus de 183 jours par année au Québec pour pouvoir profiter de ce remboursement.

La Régie ne rembourse que jusqu'à concurrence des tarifs en vigueur au Québec, mais les traitements ou consultations ne doivent être reçus qu'en milieu hospitalier. Ici, un conseil important s'impose: recueillir sur les lieux mêmes où vous avez reçu les services le plus de détails et pièces justificatives possibles. La chose est plus compliquée quand vous attendez de le faire une fois revenu au Québec. De loin, les communications et les explications sont plus difficiles.

Pour accélérer le remboursement de vos réclamations voici les détails qui sont nécessaires: nom et prénom, votre adresse au Québec, votre date de naissance, votre sexe, votre numéro d'assurance-maladie, la date de votre départ du Québec, la date de votre retour, la raison de votre séjour à l'étranger.

Objet de la demande à la Régie

Là encore il faut fournir le plus de renseignements possibles, et avec précision: états de compte ou reçus pour les services obtenus, nom et adresse où vous avez reçu ces services, la date, pourquoi avez-vous été soigné. Dans la mesure du possible indiquer: dates, heures, adresses, numéros de téléphone des endroits et des professionnels de la santé qui vous ont procuré des soins.

A votre retour, demandez à la Régie d'assurance-maladie la formule de remboursements, à l'adresse suivante: 1,000 ouest, rue Sherbrooke, 18^e étage, Montréal, H3A 1Z3.

Si vous avez 65 ans et plus

Si vous avez 65 ans et plus, les médicaments vous sont remboursés, même s'il est conseillé dans un tel cas d'apporter la provision de médicaments dont vous aurez besoin durant la durée de votre séjour à l'extérieur du Québec. C'est une précaution à prendre qui peut vous éviter bien des embêtements.



Si vous avez 65 ans et plus, le coût des médicaments vous est remboursé même à l'occasion d'un voyage à l'étranger.

Service d'autocar de Montréal à Mirabel et de Dorval à Montréal

L'Autocar offre deux trajets: l'aller-retour entre la gare centrale de Montréal et l'aéroport de Mirabel ainsi que l'aller-retour entre les aéroports de Mirabel et Dorval. Pour la modique somme de \$7, vous profitez d'un moyen de transport rapide, efficace, sûr, conçu en fonction de votre confort.

Pour chacune des liaisons, l'Autocar vous propose une trentaine de départs par jour, sept jours par semaine.

De Montréal (gare centrale) à Mirabel, l'Autocar est stationné rue Lagachetière, à l'arrière de la gare centrale, face à la Place Bonaventure. Durée du trajet: environ 45 minutes.

De Mirabel à Montréal (gare centrale), l'Autocar est au niveau principal de l'aéroport. Le dernier départ attend les passagers du dernier avion. Durée du

trajet: environ 45 minutes.

De Dorval à Mirabel, Durée du trajet: environ 40 minutes.

De Mirabel à Dorval, Durée du trajet: environ 40 minutes.

Pour connaître l'horaire

exact des départs, vous pouvez obtenir des feuillets explicatifs aux différents terminus de l'Autocar. Ou encore, téléphonez au service de renseignements de la C.T.C.U.M., au numéro suivant: 849-4761.



Il y a plus de 30 départs par jour entre Montréal et Mirabel et Dorval et Mirabel.

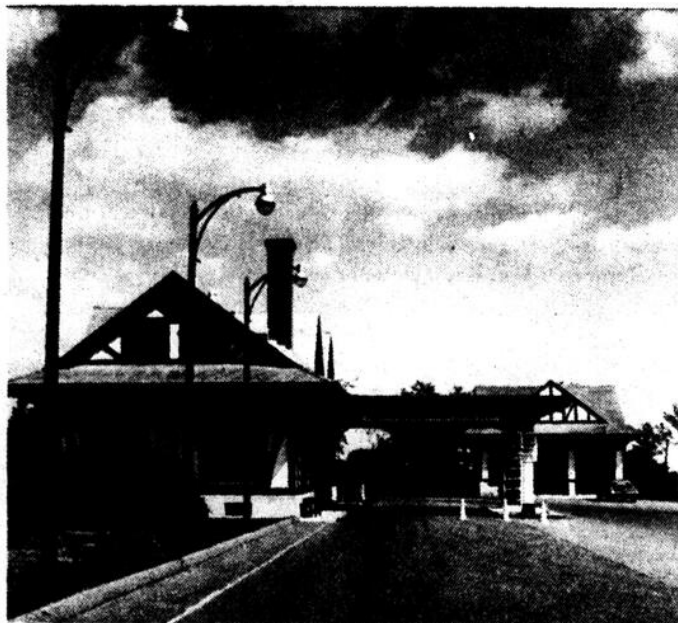

Avant le départ pour l'étranger, penser à prendre une assurance-voyage.

La paralysie cérébrale

L'autre jour, je me suis rendu à une exposition d'artisanat, exposition qui

était montée par des paralytiques cérébraux. Je fus très surpris d'entendre

tous les commentaires que les gens faisaient en passant devant l'exposition: «Ces-tu assez de valeur. Pauvres eux autres. Ils n'ont pas l'air bien bien brillants». J'ai même entendu: «Ils devraient pas avoir le droit d'exposer de l'artisanat. Tant qu'à moi, ils seraient tous en institution». Tandis que beaucoup de gens passaient dans la plus totale indifférence.

La paralysie cérébrale peut se définir comme un état non évolutif, caractérisé principalement par des perturbations des fonctions du mouvement, dues à des altérations au cerveau. Les causes de la paralysie cérébrale peuvent survenir avant, pendant ou après la naissance. Ces altérations peuvent entraîner des désordres des facultés sensorielles, physiques et intellectuelles.

Les diverses légions au cerveau donnent lieu à diverses manifestations ou troubles qui peuvent s'étendre à un ou plusieurs membres. On retrouve généralement les formes suivantes: la spasticité (les

mouvements sont lents), l'athésie (les mouvements sont mal coordonnés), l'atésie (les mouvements manquent d'assurance), et des formes mixtes, c'est-à-dire qu'il n'est pas rare de rencontrer quelques-unes des formes décrites chez le même individu.

On peut retrouver aussi divers troubles, tels que: les troubles visuels, auditifs, de langage et intellectuels. Contrairement à ce que plusieurs pensent, plus de 50% des paralytiques cérébraux ont des facultés intellectuelles intactes.

Aucun traitement médical ne peut supprimer les lésions cérébrales au cerveau et faire disparaître les divers comportements. On peut cependant améliorer les possibilités physiques et de coordination de l'individu en lui faisant accomplir divers exercices de physiothérapie, d'éryathérapie et d'arthophonie. La paralysie cérébrale est donc un état permanent, incurable et non une maladie.

Les paralytiques cérébraux voient s'élever

devant eux diverses barrières qui nuisent à leurs évolutions morales. Ces barrières on peut les retrouver dans la famille par la surprotection qui nuit à son indépendance et à sa débrouillardise et on peut les retrouver dans la société au niveau des habitations, des moyens de transport mal adaptés à leurs besoins, une autre barrière pire que les autres, c'est l'indifférence des gens face à eux. N'oublions pas que le paralytique cérébral peut développer ses diverses capacités, à condition qu'on l'accepte tel qu'il est avec

tout ce qu'il a. L'acceptation de son handicap par lui-même est souvent facilitée par le fait que nous l'acceptons nous-même.

A la naissance, tous les êtres humains ont les mêmes droits. Ce n'est que par la suite que ces droits sont modifiés par une société qui parfois est trop injuste envers ceux qui ne correspondent pas à la dite normalité.

Lucie Lamothe,
Jacques Lupien,
Jocelyne Jacques,
Richard Gagné,
étudiants en
éducation spécialisée

L'esthétique à votre portée

Le maquillage complète l'élégance vestimentaire

(suite)

Le soir, on joue les stars! Moyen de conjurer une certaine morosité quotidienne. Toujours est-il que le sens de la fête est revenu et avec lui le plaisir de briller une fois la journée terminée. Tout un programme en somme. Pour sortir, on se change, s'habille et se maquille; on joue les stars. Ce nouveau personnage se prépare, se figole.



Gros plan sur le visage (et la silhouette) avec un maquillage plus poussé que le jour mais aussi délicat:

- l'oeil est sombre, souligné d'eye-liner noir plus épais;
- la bouche plus brillante et vive.

Succès pour le soir des maquillages nacrés que l'on appelle dans le métier les «glitters». Pour se faire, choisir des poudres très nacrées pour les paupières, rehausser les joues (nacré rose ou rose cuivre). Selon l'humeur, les vêtements ou le style, utiliser le blusk or ou argent. Il se pose en superposition, sur le maquillage pour mettre en valeur certains points importants - les yeux, les joues, le front, le décolleté.

Indispensables, les mains soignées aux ongles vernis de couleur assortie comme toujours au rouge à lèvres.

Gros plan sur le visage et la silhouette

Ainsi pourrait se résumer le mot de passe de cette saison. Un fond de teint, des ombres à paupières de texture aussi légère, d'un ton aussi lumineux soient-ils, ne prendront tout leur éclat que sur un épiderme préparé journalièrement avec de bons produits, complété de traitements esthétiques réguliers.

Le maquillage tel qu'il vous l'a été décrit devra être composé avec un soin extrême dans l'harmonie des couleurs: ils demanderont de l'aide pour le choix des produits pour leur exécution (maquillages du soir notamment).

Des conseils encore pour le choix d'un parfum: le maquillage est inséparable d'un parfum. La femme actuelle utilise d'ailleurs une eau de toilette dès le matin, qu'elle veut fraîche et gaie. Les mains sont soignées. Les chevelures abondantes et lumineuses.

La silhouette vestimentaire, sans trop de minceur, permet à la femme d'être bien dans sa peau, tout en l'obligeant à une certaine discipline. Les jupes et les robes droites sont d'implacables baromètres. Il est permis de supposer que grâce à cela nous penserons à surveiller nos excès de féminité, sans attendre... de ressortir le maillot de bain.

Bien des images de la femme se sont succédé au gré des courants d'opinions. A l'image d'une femme presque masculine sous couvert de naturel, succède la nostalgie d'un passé fait d'élégance et de charme... dont il est permis de rêver concrètement. Ce serait bien dommage que nous ne sachions pas profiter de ce renouveau. Au revoir!

Rollande Dufresne, e.v.d.

Institut de Beauté Marie-Eve

ESTHÉTICIENNE * VISAGISTE
ROLLANDE DUFRESNE, PROP.
752-2971

110, NOTRE-DAMÉ EST

VICTORIANVILLE

Pour une meilleure santé,
Cessez de fumer!



Les personnes qui sont intéressées

à s'inscrire au concours

MAISON FLEURIE

n'ont qu'à se procurer
un coupon d'inscription
à l'hôtel de ville
de Victoriaville ou à la
Caisse populaire
de Victoriaville

Pour informations:
Mme Murielle Jutras
752-4060

Mme Bruno Morin
752-2769

Information chiropratique

Le disque intervertébral

Précisons que le disque intervertébral est une structure différente de la vertèbre elle-même. On appelle vertèbre chacun des 24 petits os qui forment l'épine dorsale. Le disque, lui, est un tissu mou, spongieux quoique très résistant, qui sert de tampon, d'amortisseur entre les vertèbres.

De forme circulaire et d'une épaisseur moyenne d'un quart de pouce, il est formé de deux parties principales: le noyau mou au centre et l'anneau fibreux qui l'entoure; cette dernière partie, beaucoup plus résistante, est destinée à absorber les coups auxquels la colonne est exposée, un peu à la manière d'un pneu.

On comprend mieux maintenant pourquoi, à la suite d'un violent effort, d'un mouvement incorrect ou d'une mauvaise position prolongée au travail, on a senti soudain un relâchement au bas de la colonne pour éprouver ensuite une grande difficulté à se redresser. Cette douleur très vive a donné naissance, immédiatement ou à brève échéance, à une autre douleur non moins violente irradiant, cette fois dans l'une ou l'autre des deux jambes. On est affligé d'une hernie discale avec sciatique; il y a eu irruption du noyau mou dans le canal rachidien, par rupture de l'anneau fibreux d'un disque.

La fragilité du disque intervertébral

Il n'y a qu'un accident violent pour provoquer la rupture spontanée d'un disque. La hernie discale est ordinairement la dernière étape d'un long cheminement. En général le syndrome commence par ce qu'on appelle à tort un «mal de reins» qui récidive par une faiblesse du bas du dos et par une douleur sciatique passagère. Le mal va et vient selon les caprices du temps, selon le moindre surcroît d'activité musculaire. Ceux qui sont ainsi atteints souffrent, sans le savoir, d'une déviation de la colonne vertébrale. Petit à petit, celle-ci perd sa souplesse, les disques comprimés par le déplacement des vertèbres s'anémient et s'affaiblissent jusqu'au jour où ils cèdent sous un effort minime au moindre mouvement. On s'explique mal alors, comment on a pu, et si facilement, provoquer une telle acuité.

Dr Louis Massé D.C.
Dr Réjean Carignan D.C.
2 rue St-Dominique - Victoriaville
758-1161

17-6-80

le culturel

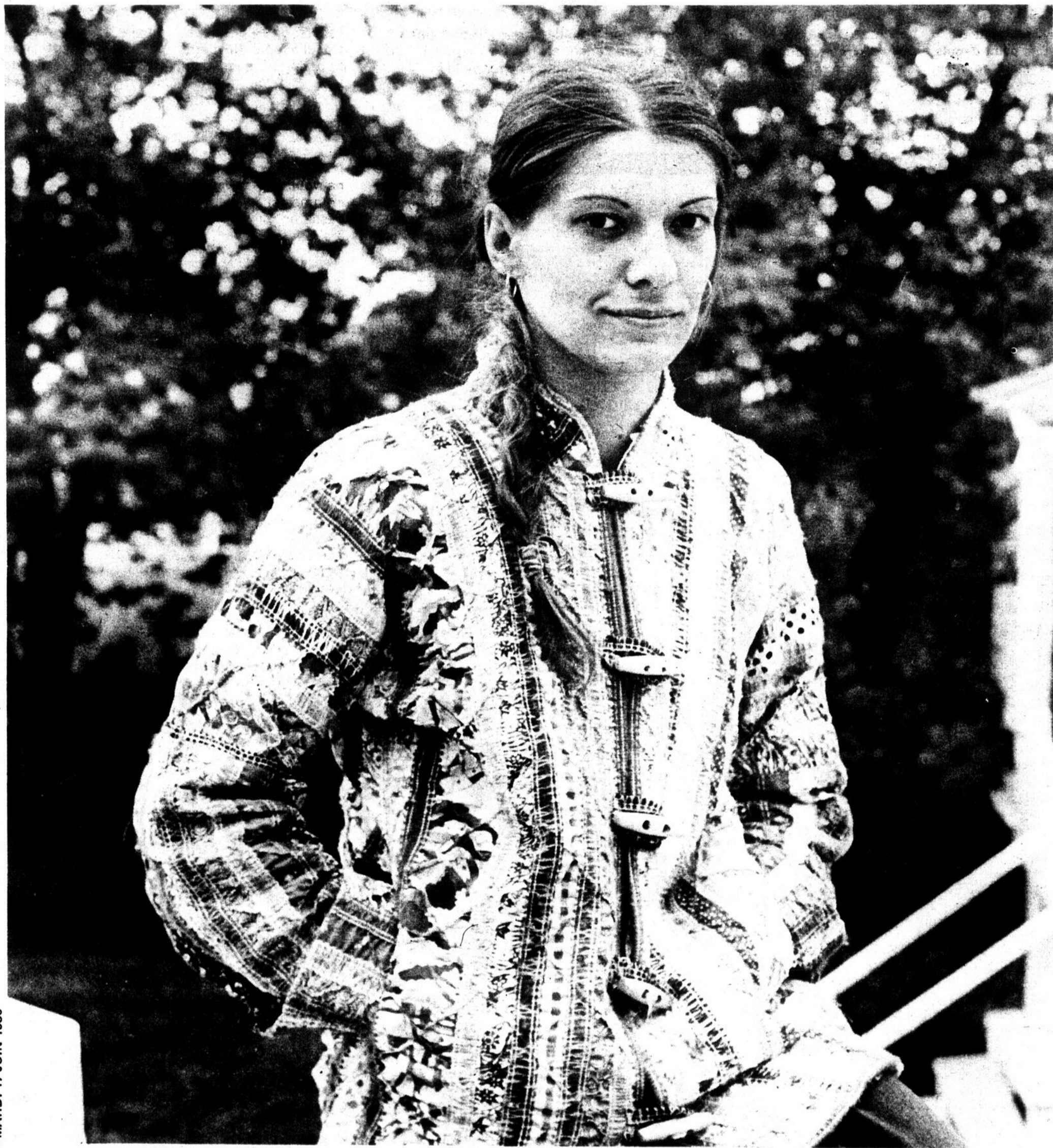

PAGE C-8 - L'UNION - MARDI 17 JUIN 1980

Maryse Gosselin, peintre

pa
an
ce
ble
vo
se
po
né
To
co
pla
mé
tur
a p
à
be
le

«P

«L

Maryse Gosselin

Après la pluie, le beau temps

par Hélène Ruel

Elle peint depuis onze ans mais ce n'est pas cette année que véritablement elle a trouvé sa voie, celle qui la représente le mieux, du moins pour l'instant...

Maryse Gosselin est née à Saint-Jérôme... Toutes ses études ont convergé vers les arts plastiques, le graphisme, le dessin, la peinture. Cette année, elle a poursuivi ses études à l'Université du Québec à Trois-Rivières. Elle décrochera son bac-

calauréat l'année prochaine, peut-être en sculpture... Car elle a tenté quelques expériences dans ce domaine ces temps-ci. La sculpture l'emballe et si cette discipline n'est qu'occasionnelle pour l'instant, elle risque de prendre beaucoup plus de place dans sa production future.

En attendant, elle vient de produire une série de dessins selon une technique qu'on ne connaît pas tellement ici. La technique du

monotype qui consiste à dessiner à l'encre sur du verre pour ensuite imprimer un carton. On

que allégoriques...

La couleur jaillit comme elle ne l'a jamais fait auparavant dans

versité, on l'a critiquée. On lui a reproché d'être trop timide, sans couleur... Maryse l'a pris... «J'étais très influençable à l'époque parce que je n'étais pas sûre de moi du tout.» Elle ne parle pas de son passé, ne veut pas en parler, comme si elle avait passé un long moment à s'introspecter, se faisant mal, souffrant en silence et manifestant dans ses toiles un sentiment presque amer, nostalgique. «Quand je relis ce que j'ai écrit,

dit-elle, je n'en reviens pas de voir toute cette tristesse...» Il y a des peintres nostalgiques qui réagissent violemment à travers leurs toiles. Maryse s'est complètement vidée... jusqu'à n'avoir plus aucune idée...

Le goût de la peinture est cependant resté. Heureusement...

Elle a repris vie comme lorsqu'on sort d'un long tunnel noir... La couleur ravive ses toi-

(suite à la page 10)

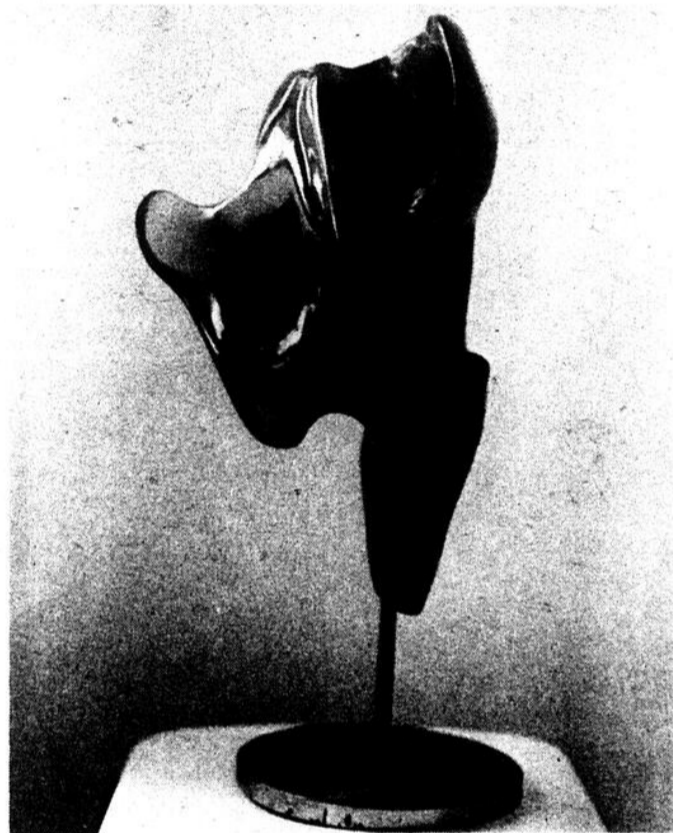

«Poisson», sculpture de résine.

(Photo HR)



«Homme et enfant», monotype.

(Photo HR)



«Jongleur», monotype.

(Photo HR)



«Dédoublement», monotype.

(Photo HR)

l'appelle «monotype» parce qu'il est plutôt risqué de tenter de produire un autre carton à partir de la même encre. Elle en a produit je ne sais combien, représentant des sujets différents, des sujets uniques comme «Homme et enfant», «La femme enceinte», «Le semeur», «Dédoublement», etc., mettant en mouvement des personnages pres-

l'oeuvre de Maryse... Jadis, elle se consacrait à l'encre rouge et à l'encre noire dans des dessins rappelant souvent l'oiseau, des scènes presque amérindiennes, stylisées au possible, empreintes de symbolisme qu'elle prolongeait bien souvent de poèmes. Puis le vert est apparu, par touches hésitantes.

A son entrée à l'Uni-



«Femme enceinte», monotype.

(Photo HR)



«Poupée qui dort», monotype.

(Photo HR)

Ailleurs qu'ici

Conférence: batik

La Corporation des Métiers d'Art du Coeur du Québec invite les intéressés à une conférence de Mme Diane Chalifoux, artisane en batik et sérigraphie. Cette conférence qui s'inscrit dans le cadre du programme de perfectionnement mis sur pied par la Corporation, a lieu mercredi le 18 juin à 19 h 30 au Manoir de Tonnancour, 864 rue Des Ursulines à Trois-Rivières.

Mme Chalifoux exerce son métier depuis 10 ans. Elle parlera de ses recherches et de ses projets, avec diapositives et oeuvres à l'appui.

0-0-0-0-0

Exposition

Toujours du côté de la Corporation des Métiers d'Art, une exposition regroupant 10 artisans est présentée jusqu'au 23 juillet au Manoir de Tonnancour (même adresse). On peut visiter l'exposition le mercredi de 14 heures à 17 heures, les jeudis et vendredis de 14 heures à 17 heures et de 19 heures à 21 heures et les samedis et dimanches de 14 heures à 17 heures.

0-0-0-0-0

Théâtre d'été

C'est sur une note de rire que démarre l'été 1980 au Théâtre des Prairies avec la comédie de Alan Ayckbourn, «Histoire à dormir debout», traduite et adaptée par

François Tassé, mise en scène par Claude Maher.

Le Théâtre des Prairies est situé à Notre-Dame-des-Prairies, comté de Joliette, autoroute de la Rive-Nord, sortie 122. Les représentations ont lieu du mardi au vendredi à 21 heures et le samedi à 19 heures et à 22 h 30.

0-0-0-0-0

«Citrouille»

Au Centre culturel du Lac Masson à Sainte-Marguerite, du 20 juin au 9 août on présente la pièce de Jean Barbeau «Citrouille», pour les gens qui ne l'ont pas vue et qui ont le goût d'un petit voyage culturel.

0-0-0-0-0

Un symposium

A l'occasion du Centenaire de sa fondation, la Galerie nationale du Canada organise le premier symposium international sur la conservation de l'art contemporain. La manifestation, qui réunira 250 restaurateurs professionnels et autres spécialistes dans ce domaine, se déroulera à la Galerie du 7 au 12 juillet prochain.

L'élargissement de l'horizon artistique auquel nous assistons depuis 30 ans, ainsi que l'application à l'art de matériaux synthétiques et de procédés enfantés par les rapides progrès de la technique, ont certes ouvert la voie à nombre d'expériences esthétiques

nouvelles et passionnantes, mais aussi à toute une série de problèmes nouveaux, insolubles selon les méthodes traditionnelles, concernant la préservation de ces produits de l'expression artistique contemporaine. Au symposium, artistes, conservateurs, collectionneurs, restaurateurs et scientifiques spécialisés en conservation tenteront de réévaluer les

méthodes et attitudes traditionnelles et de proposer de nouvelles solutions.

0-0-0-0-0

Festival

Le directeur artistique du Festival de Lennoxville, Richard Ouzounian, a annoncé récemment le programme de la saison estivale du Festival '80. Cette année, on y présentera trois

grandes productions sur scène en plus d'une soirée cinématographique hebdomadaire.

Pour commencer, le 4 juillet, on présentera «The black Bonspiel of Wullie MacCrimmon», écrit par W.O. Mitchell, un des plus «raconteurs» au Canada.

Présenté en second lieu, le 5 juillet à 14 heures, «I'll be back for you before midnight», le suspense très

applaudi de Peter Colley.

Pour compléter la fin de semaine d'ouverture, «One tiger to a hill» de Sharon Pollock sera présenté le 5 juillet à 20 h 30.

On célébrera l'ouverture de la saison le 4 juillet par un gala spécial; ensuite, on présentera un répertoire de pièces de théâtre jusqu'au 24 août. Pour réserver des billets, on doit contacter le guichet: (819) 563-4966.

OCTOBRE A FORTIERVILLE



DANS LE CADRE DES FETES DE LA SAINT-JEAN

En collaboration

avec les Caisses populaires Desjardins,
les Loisirs de Fortierville Inc. invitent tout le monde
à voir le groupe OCTOBRE samedi le 21 juin
à 20 h 30 en arrière du C.L.S.C. à Fortierville.

Billets en vente à toutes les Caisses populaires

Hâtez-vous de vous procurer vos billets

Pour informations supplémentaires:

Les Loisirs de Fortierville Inc.:

(819) 287-5913 287-4661

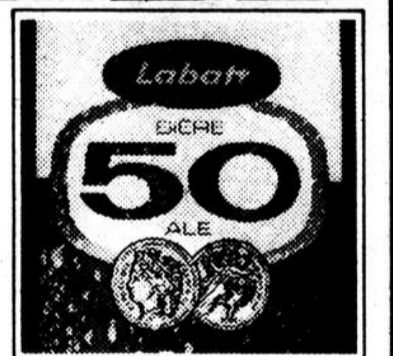

Après...

(suite de la page 9)

les comme son manteau multicolore apporte une note gaie à sa chevelure sombre... Si elle semble austère, sa peinture vient témoigner d'autre chose, un autre monde enfoui dans son intérieur...

Ses toiles sont mouvantes, presque issues de rêves légers, passagers. Aériennes et fragiles. Originales et personnelles. Fort intéressantes, on le constate, avec leurs textures riches. l'encore noire

venant délimiter les ches, l'encre noire sonnages, des objets qui les entourent...

Le public pourra peut-être les voir bientôt ces toiles. Les amateurs n'ont eu qu'une seule occasion de rencontrer Maryse... lors de la vente-trottoir de l'an dernier, sur la Rue des Artistes. Vers la fin de l'été, ou au début de l'automne, Maryse prépare une grande exposition, une grande première dans la région des Bois-Francs... Tout un événement en perspective...

eau! eau! attention

Chaque fois que vous tirez la chasse d'eau des toilettes, vous dépensez 30 litres d'eau.

 Environnement
Québec

Au Canal 9
Emissions spéciales

«Relocalisation Clinique Médicale»:

Cablevision National Ltée Canal 9 vous présentera mercredi, 18 juin 1980 à 20.00 heures et repris vendredi, 20 juin 1980 à 20.00 heures une émission spéciale d'information sur «La relocalisation de la Clinique Médicale». Lors de cette émission, le Dr. Jean-Luc Bétit nous fera connaître l'horaire des médecins, l'achat d'un nouveau terrain pour la construction d'un nouvel édifice, le tout étant en accord avec les plans de réaménagement du Centre-Ville.

Donc, à ne pas manquer «La relocalisation de la Clinique Médicale» animé par Monsieur André Montcalm et présenté mercredi, 18 juin 1980 à 20.00 heures et repris vendredi, 20 juin 1980 à 20.00 heures à Cablevision National Ltée Canal 9.

«Innovations de chez-nous»:

Tout dernièrement, une compagnie de Victoriaville lançait sur le marché un nouveau type d'ambulance. Ce véhicule qui porte le nom de «Trans-Vie» est une des ambulances les plus modernes au Canada.

Pour en savoir plus long, Cablevision National Ltée Canal 9 diffusera une émission spéciale mardi, 17 juin 1980 à 21.00 heures et reprise mercredi, 18 juin 1980 à 20.30 heures.

Donc, à ne pas manquer à Cablevision National Ltée Canal 9.

«Période de questions de l'Assemblée Nationale»:

La période de questions de l'Assemblée Nationale vous est présentée les mardis à 23.30 heures, les mercredis et jeudis à 23.00 heures au Canal 9.

«Débats Chambre des Communes d'Ottawa»:

Les débats à la Chambre des Communes d'Ottawa vous sont présentés à la position «20».

Vous pouvez donc suivre ces débats à la position «20» de votre «Câbloselecteur» à tous les lundis, mardis, mercredis, jeudis et vendredis à 18.00 heures.

«Débats de l'Assemblée Nationale»:

Les débats de l'Assemblée Nationale vous sont présentés à la position «22».

Donc, à ne pas manquer, les mercredis, jeudis et vendredis à 18.00 heures à la position «22» de votre «Câbloselecteur».

«La question de la semaine»:

Veuillez prendre note que «La question de la semaine» vous est présentée à la position «22» tous les lundis à compter de 18.00 heures.

Au cours de cette émission, vous pourrez assister à la discussion faisant suite à une question posée à un ministre par un député de l'opposition.

Donc, à ne pas manquer, tous les lundis à 18.00 heures à la position «22» de votre «Câbloselecteur».

Pêle-mêle

Le 4 juillet prochain, les Postes canadiennes émettront trois timbres commémoratifs de 17 cents à la mémoire des musiciens Emma Albani et Healey Willan et du rameur Edward «Ned» Hanlan.

Les trois timbres, tirés à 22 millions d'exemplaires chacun, ont été imprimés selon le procédé de la lithographie en quatre couleurs par la firme Ashton Potter Limited de Toronto.

**Salon du printemps
Tirage**

Au moment de la fermeture du Salon du printemps, regroupant les travaux des élèves de Mme Suzanne Bastien, on a procédé au tirage d'une huile sur toile.

C'est Mlle Nathalie Hamel de la rue Dunant à Victoriaville qui a gagné le prix. Son nom a été tiré au sort par Mme Madeleine Lecomte.

**Voyage
aux Florales**

La Société d'horticulture de Victoriaville organise un voyage aux Florales extérieures, lundi le 14 juillet prochain.

On part du Centre Bellevue à Arthabaska à 8 heures pour revenir vers 19 heures.

Pour des informations on communique avec Mimi Nadeau au numéro 752-4675.

LAWN-BOY
PRIX SPECIAUX POUR VOTRE
VERIFICATION DU PRINTEMPS

Service LAWN-BOY approuvé par le fabricant.



Assurez-vous que votre LAWN-BOY soit en parfaite condition pour commencer l'été. Nous

- Nettoyons le moteur, le carter, le silencieux, le réservoir à essence, les orifices d'échappement et le filtre à air
- Nettoyons et réglons les bougies
- Vérifions le fonctionnement du carburateur
- Examinons l'allumage et l'interrupteur
- Aiguisons et équilibrons la lame
- Vérifions le taux de compression et resserrons vis et boulons
- Faisons l'essai du moteur en fonctionnement

VENEZ
DES AUJOURD'HUI!

EUGENE FORTIER & FILS INC.

100 boul. Baril, Princeville, 364-5339

LAWN-BOY
POUR TONDRE EN BEAUTÉ.

Les Automobiles Mailhot Inc.

Tél.: (819) 364-3114



Route 116 entre Princeville et Plessisville

Venez faire un tour et constatez que
la construction du garage
le plus moderne de la région
avance à grands pas.

**Du nouveau cette semaine
et jusqu'à la fin du mois.**

**Le département de vente fait un grand spécial
sur tous les modèles «Granada» et Monarch
1980.**

Le gérant de service est sur les lieux.
Consultez cette annonce chaque semaine
et nous vous tiendrons au courant
des progrès à venir.

Une chèvrie

La Corporation municipale de St-Fortunat

souhaitent la bienvenue au théâtre de La Chèvrerie

Suzanne Caron, maire
Jean-Louis Garneau
Gaétan Côté
Jules Gosselin

Marcel Côté
Jean-Marc Côté
André Boislard
Alcide Bédard, sec.

Tous les administrateurs de la Caisse populaire de St-Fortunat

souhaitent beaucoup de succès et d'abondance au théâtre de La Chèvrerie.

"S'il y a un théâtre à St-Fortunat, c'est que quelqu'un y a pensé..."

Félicitations au théâtre d'été

RESTAURANT "CHEZ RITA"

Repas complets - Casse-croûte
Pour satisfaire tout le monde

ST-FORTUNAT 344-2367

GREGOIRE GARNEAU

LOCATION de MACHINERIE LOURDE

PEPINES - BULLDOZERS
CAMIONS

ST-FORTUNAT - 344-2888

maurice gauthier artisan potier

ATELIER FAÏENCIER
9e rang, St-Fortunat
Cté Richmond, GOP 1G0

BIENVENUE aux VISITEURS GARAGE LUCILLE P.FETTU

-Consultez-nous pour tous vos problèmes de mécanique
AUSSI
-Soudure à domicile

ST-FORTUNAT - 344-2888

par Hélène Ruel

Pour Marie-Thérèse Quinton, le jour «J» s'en vient... Après trois années de démarches, d'organisation, de planification, enfin la consécration de tant d'efforts... Le théâtre d'été ouvre. C'est jeudi, le 19 juin, que sera tiré le rideau sur une pièce québécoise mise en scène par Jacques Rossi, «Partir comme un p'tit poulet»... Désormais, le théâtre d'été est installé à Saint-Fortunat avec ses 300 sièges, - ce qui le classe parmi les théâtres d'été d'importance respectable - son stationnement, son bar et sa salle d'exposition...

Le théâtre de La Chèvrerie devait accueillir des spectateurs l'an dernier mais en raison de difficultés de toutes sortes on a dû retarder son ouverture. Dans le public, même si Marie-Thérèse y pense depuis de nombreuses années, on parle du théâtre de La Chèvrerie depuis deux ans seulement

avec plus ou moins de perplexité...

Car, il va sans dire, un théâtre d'été à Saint-Fortunat apparaît pour plusieurs, un site plutôt incongru, surtout pour les gens de la région qui considèrent que Saint-Fortunat, c'est un peu haut, surtout, un peu loin. Adviene que pourra, le site est tellement extraordinaire que Marie-Thérèse balaie de la main ces considérations et juge que le bassin de population entourant La Chèvrerie est assez important pour justifier et rentabiliser le théâtre.

Marie-Thérèse ne s'embarasse pas non plus du fait que la région ne possède pas tellement d'attraits historiques, de commodités, d'auberges pour prolonger le séjour des gens de l'extérieur. Verra-t-on par exemple des gens de Montréal escalader les montagnes pour le seul plaisir d'assister à une représentation de «Partir comme

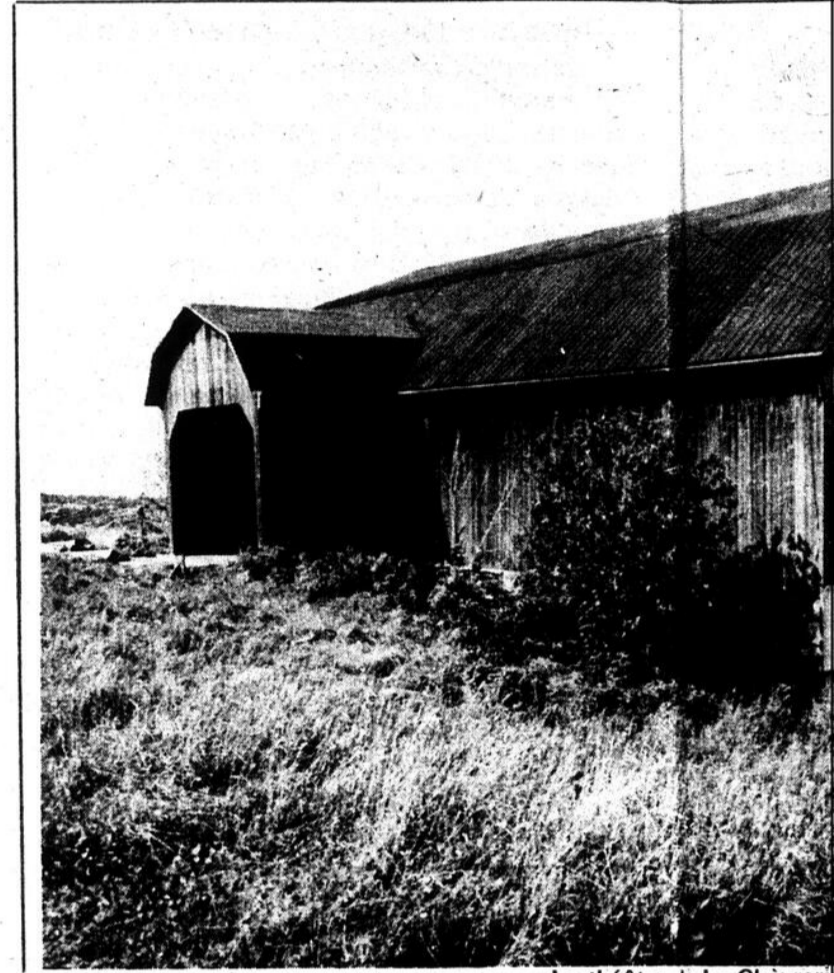

Le théâtre de La Chèvrerie

un p'tit poulet»? Qu'à cela ne tienne... Marie-Thérèse Quinton, se sentant bien appuyée par les gens de Saint-Fortunat, se nourrit d'optimisme quant aux

retombées que son projet pourrait entraîner à Saint-Fortunat. N'y a-t-il pas des gens qui, à Saint-Julien, ont transformé un presbytère en auberge? «Les gens de Saint-Fortunat attendent de la visite cet été. Tout cela va sûrement entraîner de grands bouleversements dans cette petite municipalité...», commente Marie-Thérèse...

Elle compte beaucoup sur la présence du café de Saint-Fortunat, de la boutique d'antiquités, et parle des projets de terrains de camping nés dans la tête des gens de Saint-Fortunat, depuis qu'ils savent que La Chèvrerie n'était pas une simple lubie d'une femme de Montréal... Marie-Thérèse voit grand...

Mais pour l'instant, ce qui est primordial c'est l'accueil que le public réservera à son théâtre... Elle a choisi,

pour co... les pièc... réperto... d'été, u... la plus... Au fait... mentio... s'agit p... parler... théâtre... tout pa... cle, av... ciens... série de... diant... quand... en voya... ne save... vent pa... devrai... qui ne... femme... partir... vent po... ont to... chose... d'autre... «ballou... «C'e... divertis... tout e... dresse... Ce s... été pr...



Marie-Thérèse Quinton, propriétaire du théâtre de La Chèvrerie, Jacques Simard et Didier Gouriou. Ces derniers ont obtenu une subvention dans le cadre du programme québécois Ose-Art pour l'aménagement intérieur et extérieur du théâtre...



Bonne chance!

Jacques Picard

Meubles et accessoires électriques

Ham-Nord, cté Wolfe,
tél.: 344-2024

RESTAURANT LAURENTIEN "JULIE BAR-SALON"

Yves Plante, prop.

Repas complets
Pizza et casse-croûte
ouvert tous les soirs

HAM-NORD

344-9900

ie, un théâtre

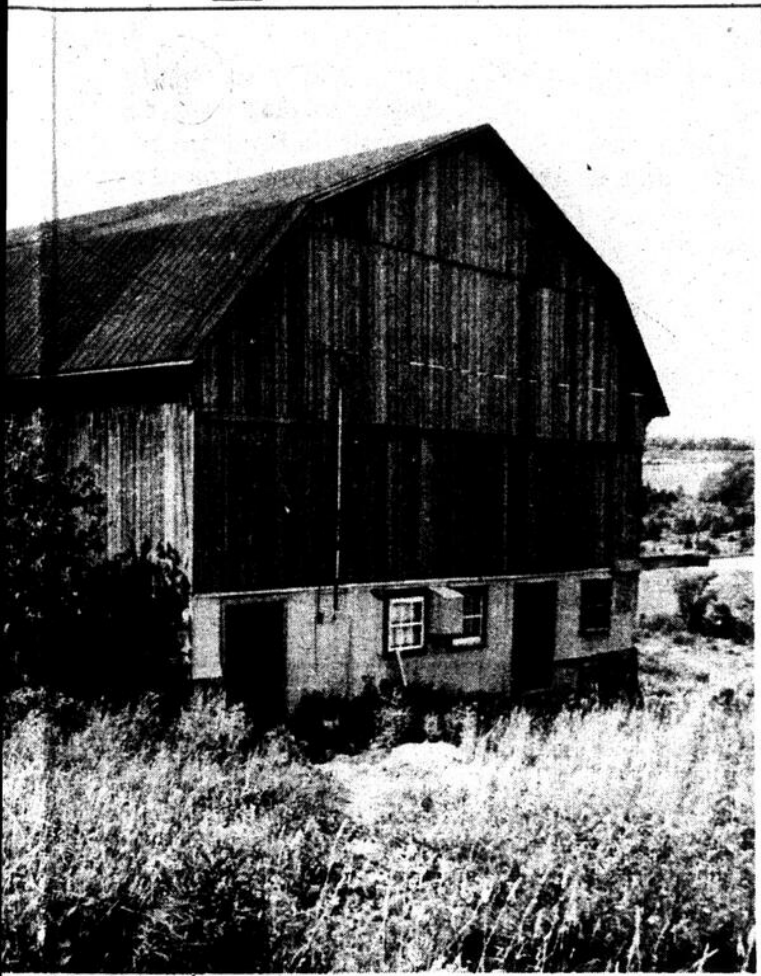

théâtre de La Chèvrerie

pour commencer, parmi les pièces éligibles au répertoire des théâtres d'été, une pièce drôle, la plus drôle possible. Au fait, Marie-Thérèse mentionne qu'il ne s'agit pas à proprement parler d'une pièce de théâtre. Il faudrait surtout parler d'un spectacle, avec deux musiciens en scène, une série de sketches parodiant nos attitudes quand il s'agit de partir en voyage... Il y en a qui ne savent plus s'ils doivent partir, d'autres qui devraient partir mais qui ne le font pas, des femmes qui veulent partir mais qui ne peuvent pas parce qu'elles ont toujours quelque chose qui les empêche, d'autres partis sur une «balloune», etc.

«C'est un spectacle divertissant, très léger, tout empreint de tendresse et de tristesse.»

Ce spectacle a déjà été présenté dans la

région d'Ottawa, il y a quatre ans, pour être repris par la suite au Théâtre du Nouveau Monde en 1978. Il a été réadapté parce qu'il fait beaucoup d'allusion à la politique et à certaines émissions de télévision.

Il met en vedette Jocelyne Goyette et Richard Niquette. Pour une première présentation à la Chèvrerie, Marie-Thérèse a tablé sur des figures qu'on connaît à la télévision sans toutefois s'aventurer à présenter de grosses vedettes... Et puis, pour une première expérience, elle n'ouvre son théâtre que pour trois représentations par semaine, les jeudis, vendredis et samedis.

Pour rajouter une autre dimension à son théâtre d'été et lui donner une couleur régionale, Marie-Thérèse Quinton a aménagé une salle d'exposition au

rez-de-chaussée. Tout l'été, elle présentera donc des poteries de Maurice Gauthier, un artisan de Saint-Fortunat, membre de l'Association des Métiers d'art des Bois-Francis, les toiles de Richard Doutre de Saint-Clé-

«J», Marie-Thérèse Quinton est euphorique... Joyeuse et fière d'avoir enfin concrétisé son rêve, elle est encore sous le charme des gens de Saint-Fortunat qui, il y a quelques semaines, ont mis la main à la pâte pour la pose



Jocelyne Goyette.



Richard Niquette.

ment et les lampes de Michel Clément de Saint-Jacques les Majeurs. Il est probable que viennent se joindre à eux d'autres artistes et artisans au cours de l'été...

A l'approche du jour

des bancs... Une corvée à la mode d'autrefois a donc été organisée prouvant que les gens de Saint-Fortunat, enfin une quarantaine, n'ont pas l'air de croire qu'ils sont fous ces montréalais!

Bon succès!
MARCHE GARNEAU ENR.

Ouvert tous les soirs jusqu'à 21 h
SAUF le samedi 18 h

ST-FORTUNAT - 344-2222

BIENVENUE aux VISITEURS

ORCHESTRE, DANSE TOUS LES
SAMEDIS et DIMANCHES

HOTEL RAYMOND
ST-FORTUNAT

Pour réservation de chambre **344-2089**

SOCIÉTÉ COOPÉRATIVE AGRICOLE HAM-NORD



- Epicerie
- Quicailerie
- Moulées
- Centre de jardinage



Gérald Lehoux
gérant

445 Principale - Ham-Nord - Tél.: 344-2422

Bravo! - Bravo! - Bravo!

de

REGINALD PICARD

MATERIAUX de CONSTRUCTION

250, 4e AVENUE

HAM-NORD

344-2521

Pour l'après-théâtre
CAFÉ-RENCONTRE
"LE TRAIT D'UNION ENR."

CAPPUCINO - AU LAIT
EXPRESSO - TISANNE
VIENNOIS - THE

ST-FORTUNAT

ouvert
matin et soir

344-2193

DISCO-DAN
Discothèque mobile

Musique de tout genre
et pour toutes les occasions

1-418-423-4520

Demandez Daniel



AUBERGE POINTE-NORD

UNE AUBERGE SYMPATIQUE
DANS UN SITE ENCHANTEUR

- Chambres
- Bar avec foyer
- Repas complets sur réservation
seulement

St-Julien
Cté Frontenac

1-418-423-5741

Bonne chance Marie-Thérèse!

de

ANTIQUITE

"LE TRAIT D'UNION ENR."

ACHAT et VENTE

tous les jours sauf le lundi

ST-FORTUNAT - 344-2193

Au moins 14 municipalités de la région des Bois-Francs célèbrent les fêtes nationales

Drummondville (HR) — Au parc des Voltigeurs la semaine dernière s'étaient réunis tous, ou presque, les organisateurs(trices) de fêtes nationales invités à célébrer avec le comité organisateur de la fête nationale du Centre du Québec... Ils étaient plus d'une centaine à s'applaudir les uns, les autres, dans une atmosphère euphorique, marquée de cérémonies diverses comme la plantation d'un chêne par Georges d'Or symbolisant l'enracinement de la culture québécoise...

C'est lors de cette soirée qu'était dévoilé le programme complet des activités qui se dérouleront pour la plupart les 23 ou/et 24

juin, à quelques exceptions près.

Au total, cinquante-cinq projets, comparativement à quarante-sept l'année dernière, ont été organisés, invitant les citoyens à participer aux activités tant culturelles que sportives qu'on a organisées pour eux.

Cette année, on a mis un accent particulier sur les enfants à qui on distribue de la documentation qui leur est accessible, sur les personnes handicapées et les personnes plus âgées, le plus souvent enfermées dans des centres hospitaliers. A ceux-là, on réserve des fêtes spéciales pour la première fois dans l'histoire des fêtes na-

tionales. Au total, 14 projets s'adressent à cette clientèle. Tout cela en accord avec le slogan de cette année «C'est la fête au pays... Tout le monde est important...»

On y a vraiment mis le paquet cette année en termes de promotion et de pavoisement. On retrouvera des foulards identifiés du Coeur du Québec, des macarons, des fleurs de lys, un agenda fort détaillé et très utile aux organisateurs qui ont de plus en plus besoin de planifier leurs démarches, leurs demandes de subventions, etc., un disque, du matériel de pavoisement... André Provencher, le président du

Comité régional, voudrait bien que toute la région du Centre du Québec, et évidemment, tout le Québec, soit décoré de «bleu et de blanc» cette année parce que dit-il, sans distinction de race, de rang, d'âge, de croyance ou d'opinion, les fêtes nationales sont une occasion de frater-

niser et de se retrouver...

Mais, cette année, aux dires de certains organisateurs, on aura perdu un peu d'élan, après les résultats obtenus au référendum... Car il faut bien le dire la fête nationale bien que se voulant au-delà de la partisanerie n'a pris au-

tant d'ampleur que depuis l'avènement au pouvoir du Parti québécois. Certains organisateurs craignent même que la participation ne soit pas aussi intéressante que les années antérieures (sans compter celle lamentable de l'année dernière bien justifiable par le temps pluvieux...).

Horaire du Canal 9

Mardi, 17 juin 1980
17.30: Oncle Pierre et ses amis les animaux.
18.30: Une lumière sur ma route.
19.30: Chez Pépito.
20.00: T.V.C.
21.00: Innovations de chez nous.
21.30: Lacs et forêts.
22.30: Télé-Université.
23.30: Période de questions de l'Assemblée nationale.

Mercredi, 18 juin 1980.
17.30: Le parachutisme.
18.00: Vos loisirs, c'est important.
18.30: Informa Plus.
19.00: Le monde des timbres.
19.30: L'avenir du centre-ville.

20.00: Relocalisation clinique médicale.
20.30: Innovations de chez nous.
21.00: Filière Claude Poirier.
22.00: Télé-Université.
23.00: Période de questions de l'Assemblée nationale.

Jeudi, 19 juin 1980.
17.30: Le manège enchanté
18.00: Une lumière sur ma route.
19.00: A communiquer.
19.30: Chez Pépito.
20.00: T.V.C.
21.00: Jeux d'échecs.
22.00: Télé-Université.
23.00: Période de questions de l'Assemblée nationale.

Vendredi, 20 juin 1980.
17.30: Oncle Pierre et ses amis

les animaux.
18.30: Informa Plus.
19.00: Vos loisirs, c'est important.
19.30: L'avenir du centre-ville.
20.00: Relocalisation clinique médicale.
20.30: Boxe amateur.

Lundi, 23 juin 1980.
17.30: Le manège enchanté.
18.00: Le monde des timbres.
18.30: A communiquer.
19.00: Le parachutisme.
19.30: Lacs et forêts.
20.30: Jeux d'échecs.
21.30: Filière Claude Poirier.
22.30: Télé-Université.



André Provencher, président du comité régional.

(Photo HR)



On a planté un chêne... On reconnaît Georges d'Or au centre...

(Photo HR)

Lire pour pas cher

(HR) — Une autre liste de nouveautés acquises par la Bibliothèque municipale de Victoriaville située au 19 rue Des Forges.

La garden-party de Christophine, Gérard Bessette.

Viou, Henri Troyat.
Nous sommes tous des maniacs-dépressifs, Dr Ronald Fieve.

La couronne du diable, Keith Miles.

La moisson de Phoenix, Han Suyin.

Devenez une bonne couturière.

Les enfants du bout de la vie, Hubert de Ranivel.

Good work, E.F. Schumacher.

Courrier du corps, T. Bertherat.

Ennemis, Richard Harris.

L'oiseau de pluie, Catherine Gaskin.

Amour et responsabilité, Karol Wojtyla.

La volonté de guérir,

Norman Cousins.

L'héritier de Kouraguine, Constance Heaven.

Guide méthodique de la recherche, Robert J. Gravel.

Chez nous

(HR) — On peut toujours visiter cette semaine, tous les jours sauf le lundi, la double exposition «Bernard Lair, peintre» et «L'Abstraction lyrique en Europe au Musée Laurier».

0-0-0-0-0

C'est cette semaine que s'ouvre le Théâtre de La Chèvrerie avec la présentation du spectacle «Partir comme un p'tit poulet». Les représentations ont lieu les jeudis, vendredis et samedis.

0-0-0-0-0

Enfin, on pourra participer de la façon dont on en a envie aux fêtes nationales qui pullulent dans notre région. Je vous fais grâce de tous les détails... On les trouve d'ailleurs dans le grand programme...

Donnez généreusement!



La Fondation des maladies du coeur



Jadis à Québec

par Ghislaine Pesant

Le juge André Duval vient de nous donner la suite de **Québec romantique**, publié en 1978 aux éditions Boréal Express: **La capitale**. Généreusement illustré de gravures d'époque, de portraits et de paysages, truffé aussi de citations d'historiens fameux et de voyageurs intrépides, ce livre nous restitue l'ambiance qui devait régner à Québec et dans ses environs de la moitié du XIXe à la moitié du XXe siècle. Il nous montre aussi comment la ville de Champlain a un passé politique qui remonte aux origines du pays et comment elle est l'inspiratrice de l'Amérique franco-catholique.

On sait que, de 1865 à 1890, la province de Québec se dépeupla au profit de la Nouvelle-Angleterre. On retrouverait alors autant de Canadiens français aux États-Unis qu'il en restait dans la vallée du Saint-Laurent. Là-bas comme au Québec, la théorie de la langue gardienne de la foi avait cours. Le clergé, à la différence des hommes politiques qui se montraient plus discrets, encouragea l'idée d'une enclave canadienne-française en terre américaine. La manifestation de Chicago de 1926, présidée par l'évêque de Saskatoon, Mgr Prud'homme, en témoignait grandement. Un même état d'esprit régnait chez les immigrants allemands des États-Unis et, en Allemagne même on se mit à organiser la lutte pour la survivance. Paul Cahensly fondait la Société Saint-Raphaël dont la mission était voisine de celle de la Société Saint-Jean-Baptiste de Québec dont le fondateur est Martial Bardy. La lutte est à l'œuvre pour les Franco-américains; le nationalisme est condamné avec le "One country! one flag! one language!" du président Roosevelt. Cependant, encore après 1950 la prédication nationaliste aux Franco-américains se poursuit avec Jean Bruchési, Albert Tessier, Félix-Antoine Savard.

Bien d'autres thèmes encore sont traités dans cette histoire de la Capitale: à vous de les découvrir et de savourer le plaisir d'une lecture tranquille.

La capitale d'André Duval, Boréal Express, 320 pages, \$14.75
ISBN 2-89052-009-9



Patrons et fins renards

par Gérald LeBlanc

Habités à posséder et à commander, les patrons sont mal à l'aise dans l'opposition. Pas surprenant alors de voir le Conseil du Patronat et son vice-président, M. Ghislain Dufour, se débattre comme des diables dans l'eau bénite depuis l'arrivée au pouvoir de René Lévesque en 1976.

L'avènement d'un gouvernement péquiste marquait en effet la perte du pouvoir politique, détenu solidement et sans interruption par le patronat québécois de 1970 à 1976 sous le régime Bourassa. C'est la thèse du professeur Pierre Fournier, défendue à l'Université de Toronto en

1976 pour l'obtention d'un doctorat en économie politique.

Enrichie d'éléments de la révolution tranquille (1960-1970) et traduite de l'anglais au français, la thèse du professeur Fournier est devenue un imposant volume.

A l'aide d'un questionnaire complété par 200 hauts dirigeants des 100 plus grandes sociétés établies au Québec, M. Fournier veut démontrer que les patrons dominent, non seulement l'économie, mais également le pouvoir politique.

La démarche n'est pas nouvelle dans nos sociétés capitalistes; elle four-

nit néanmoins une foule de renseignements précieux, voire croustillants, sur la familiarité et l'interchangeabilité des élites politiques et économiques du Québec. Les exemples de Jean Lesage, Claude Castonguay, Guy Saint-Pierre et Raymond Garneau sont éloquent: leur passage de la politique au monde avait tout de la continuité et rien de la rupture.

Le patronat québécois au pouvoir: 1970 - 1976 de Pierre Fournier, Cahiers du Québec / Hurtubise HMH, 308 pages, \$13.95
ISBN 2-89045-201-8

Le premier texte sur Montréal...

par Albert Brie

Les Presses de l'Université de Montréal publient, dans le corps de sa collection "Bibliothèque des lettres québécoises", pour la première fois, après une adaptation partielle en 1921, le texte intégral du premier écrivain né en Nouvelle-France, Marie Morin. Le manuscrit de "L'histoire simple et véritable de l'établissement des Religieuses hospitalières de Saint Joseph en l'isle de Montréal, diste a presant Ville Marie, en Canada, de 1659..." de Marie Morin est conservé au monastère des Hospitalières de Saint-Joseph à Montréal, sous le titre "Annales de soeur Morin, première analyste de l'Hôtel-Dieu de Montréal, 1659-1725."

Plus exactement, qui était Marie Morin? Une religieuse Hospitalière, "dépositaire", supérieure à deux reprises de l'Hôtel-Dieu et de la communauté des Hospitalières de Saint-Joseph à Montréal.

Histoire simple et véritable est le premier texte sur Montréal. Son histoire, sa fondation et son établissement, son développement, entrecoupé des guerres iroquoises et des tentatives d'invasion anglaises, se greffent à celle de la communauté de Montréal et de l'Hôtel-Dieu. Marie Morin ne se contente pas de faire de ces différentes histoires

un récit événementiel; deux tiers de son ouvrage sont consacrés aux commencements (1630/1642/1672) et aux fondateurs: Maisonneuve, Jeanne Mance, la Dauversière et les premières soeurs.

Comme toile de fond, la faim, le froid, la peur des Iroquois; au premier plan, toutes les difficultés à vivre et à durer, l'échec d'une entreprise et sa survie. **L'histoire simple et véritable** peut se diviser en quatre parties: La Dauversière et son double projet; l'histoire de Montréal et celle des Hospitalières; la vie des soeurs fondatrices; appendices. Cette partie comprend de courts textes thématiques. Par exemple, le récit du premier incendie de l'Hôtel-Dieu en 1695; la relation de l'offensive anglo-américaine contre Québec en 1690; celle de 1711, incluant le désastre de l'Ile-aux-oeufs, etc...

Cette édition critique de **Histoire simple et véritable** est l'oeuvre de Ghislaine Legendre. Elle est remarquable par le soin apporté à sa présentation à tous points de vue.

Histoire simple et véritable de Marie Morin, Presses de l'Université de Montréal, 400 pages, \$19.95
ISBN 2-7606-0421-7

Les révoltés de Bernadette Renaud

par Françoise Salto

Les objets, c'est bien connu, entretiennent avec nous des relations constantes. Souvent conflictuelles pour un adulte qui, par exemple, "rencontre" une porte d'armoire mal fermée, elles évoluent, avec les enfants, sur un mode complice. N'ont-ils pas de bonne raisons de se révolter contre les "grands"?

C'est sur cette complicité que Bernadette Renaud joue dans ses deux contes, **La maison tête de pioche** (Héritage), et **La révolte de la courtépoin** (Fides). Deux textes inégaux, très différents dans leur présentation, bien que la même illustratrice signe les dessins.

Une vieille maison voit arriver d'un fort mauvais oeil de jeunes propriétaires qu'intéresse la rénovation. Fermeement décidée à ne rien changer

à ses airs et à ses habitudes, elle entraîne à sa suite les escaliers, volets, planchers, tuyaux et murs dans une guérilla sans merci contre les nouveaux arrivants — tant et si bien que ceux-ci se décident à remettre la bicoque en vente. C'est en voyant défiler les acheteurs potentiels que la maison comprendra son erreur: aussitôt, elle tentera tant bien que mal de témoigner de ses bonnes intentions, et le jeune couple...

Bien écrit, ce récit linéaire, s'il n'ennuie pas, est avare de séductions. Pas bien passionnante, la colère de la maison, ni très originale et, de plus, les illustrations, en noir et blanc, n'ont rien de bien accrocheur...

De fait, Bernadette Renaud peut faire beaucoup mieux, et elle le prouve avec **La révolte de**

la courtépoin: ses aventures sont nettement plus palpitantes que celles de la vieille tête de pioche. Une bien jolie histoire que celle de vieux morceaux de tissus qui retournent dans leur royaume, vexés que Julie leur préfère jouets et vêtements neufs. Comprenant son erreur, la petite fille part à leur recherche. Pour les ramener sur son lit, que d'aventures! L'imagination, qui faisait cruellement défaut dans le conte précédent, retrouve ici une place prépondérante.

La Maison tête de pioche de Bernadette Renaud, Héritage, 128 pages, \$2.95
ISBN 0-7773-4415-7

La révolte de la courtépoin de B. Renaud, Fides, 95 pages, \$5.95
ISBN 2-7621-0961-2



Le programme complet des fêtes nationales

(HR) — Etant donné l'ampleur, la diversité et le nombre effarant d'activités, nous avons cru bon produire ici un programme pour chacune des municipalités sans apporter de commentaires et d'explications. On trouvera donc ici le lieu, les dates, les heures et la nature des activités qui composent cette année les fêtes nationales. On remarquera que certaines municipalités telles Manseau, Sainte-Clothilde et Saint-Rosaire tiennent leurs fêtes au cours de la fin de semaine du 20 et 21 juin.

Victoriaville

Lundi le 23 juin:

- 19 h 30 Chorale des Jeunes de Paul Lambert
 - 20 h 30 Cercle musical de Victoriaville
 - 21 h 30 Euphonie de Plessisville
 - 22 h 30 Disco
- le tout sur les terrains de l'exposition

Mardi le 24 juin:

- 9 h 00 Parade de la Saint-Jean à partir de l'Hôtel de ville de Victoriaville
- 10 h 15 Messe de la Saint-Jean
- 11 h 00 Activités pour les jeunes par les moniteurs des terrains de jeux
- 12 h 00 Pique-nique familial (on apporte son dîner)
- 13 h 00 Activités de tous genres pour tous
- 13 h 30 Concours amateur de violoneux, accordéonistes, danseurs à claquettes, etc.
- 17 h 00 Souper aux fèves au lard
- 19 h 00 Finale du concours amateur
- 21 h 00 Cercle musical de Victoriaville
- 22 h 00 Danse populaire
- 23 h 00 Feu de la Saint-Jean

Centre hospitalier des Bois-Francis

Mardi le 24 juin:

- 13 h 30 Ouverture avec le petit Saint-Jean Baptiste et son mouton dans la grande salle
- Chants par la chorale des résidents
- 14 h 30 Artistes invités
- Remise des plaques murales aux bénévoles
- 15 h 00 Pièce «Le Testament» par les bénéficiaires
- 15 h 30 Reprise du tour de chants
- 16 h 00 Trio de piano par les bénéficiaires
- Mot de remerciement
- Chant de fermeture

Arthabaska

Lundi le 23 juin:

- 13 h 30 Après-midi de la Saint-Jean (pétanque) dans la cour du Collège des Frères du Sacré-Coeur
- 17 h 30 Souper libre (pique-nique)
- 19 h 30 Soirée de la Saint-Jean précédée d'une messe en plein air
- 20 h 30 Soirée sociale avec des gigueurs, des violoneux, des chanteurs, etc. (en cas de pluie, on se déménage à la salle Cristal)
- 23 h 00 Feu de la Saint-Jean, chants et rondes

Warwick

Lundi le 23 juin:

- 19 h 00 Soirée d'animation au Foyer Etoile d'or
- Défilé de bicyclettes dans les rues de la ville
- 20 h 00 Boîtes à chansons au terrain de jeux
- 23 h 00 Feu de la Saint-Jean et animation au terrain de jeux

Mardi le 24 juin:

- 11 h 00 Messe en plein air au Kiosque Baril
- 12 h 00 Dîner champêtre au terrain de jeux
- 13 h 30 Jeux et animation pour tous (en cas de pluie on se transporte à la salle du Canton)

Plessisville

Mardi le 24 juin:

- Journée champêtre de la Saint-Jean au terrain de la Polyvalente (si pluie: aréna)
- 17 h 00 Pique-nique avec animation
- 19 h 30 Soirée des talents locaux
- 23 h 30 Feu de la Saint-Jean

Princeville

Le Village les 23 et 24 juin: une attraction à visiter

Lundi le 23 juin:

- 20 h 30 Soirée dansante à l'extérieur de la salle municipale
- 23 h 00 Feu de la Saint-Jean

Mardi le 24 juin:

- 11 h 00 Messe à l'aréna
- 12 h 00 Dîner champêtre à la salle municipale
- 13 h 00 Course à bicyclettes dans les rues Leclerc et Racine
- Tir à l'arc
- Pétanque au terrain
- 15 h 00 Balle-molle au terrain
- 19 h 30 Soirée folklorique à l'aréna

Manseau

Vendredi le 20 juin:

Le duo Daniel et Jean-François Lemieux au Café-Terrasse devant l'église
Le groupe Arthabaska

Samedi le 21 juin:

Journée sportive
Souper devant l'église
Grande veillée animée par les gens de Manseau
A minuit, un feu gigantesque qui se poursuivra toute la nuit.
La nuit du rock pour commémorer le 10e anniversaire du Festival Pop de Manseau

Dimanche le 22 juin:

Dîner hot-dogs
Parade de la Saint-Jean

St-Pierre Baptiste

Lundi le 23 juin:

- 13 h 00 Petits jeux: pétanque, fer, souque à la corde, concours de sciote, course à obstacles, marelle, cartes, course de poche à l'oeuf, le tout sur le terrain de l'O.T.J., sauf pour les trois derniers jeux qui se déroulent à l'intérieur
- 18 h 00 Souper communautaire dans la salle paroissiale
- 19 h 00 Parade costumée dans la rue
- 20 h 30 Veillée de la Saint-Jean au terrain de l'O.T.J. (si pluie, dans la salle paroissiale)
- 23 h 00 Feu de la Saint-Jean

Laurierville

Lundi le 23 juin:

- 20 h 00 Veillée western au terrain des loisirs

Mardi le 24 juin:

- 13 h 00 Défilé western dans la rue
- 14 h 00 Jeux et concours: rodéo, cochon grassé, combat d'oreillers, courses de veaux, tir au poignet, course au trésor, concours de déguisement, promenade en voiture à cheval, le tout au terrain des loisirs
- 19 h 00 Film pour les enfants au collège
- 20 h 00 Feu de la Saint-Jean, musique continue au terrain des loisirs

Foyers de Plessisville et de Laurierville

Mardi le 24 juin:

- 9 h 30 Messe à la chapelle
- 14 h 00 Bingo à la salle d'activités
- 17 h 00 Vin de fête
- 17 h 30 Souper chantant à la salle à manger
- 19 h 30 Soirée Sociale (chants et danses)

Saint-Albert

Lundi le 23 juin:

- 20 h 00 La Nuit de la Saint-Jean avec Daniel et Gaétan, danses et chansons
- 23 h 30 Feu de la Saint-Jean et musique continue au Domaine «Mon Repos»

Mardi le 24 juin:

- 10 h 00 Messe
- 11 h 00 La volée des cloches
- 11 h 15 La marche sur la rue Principale
- 11 h 45 Dîner libre au Centre de loisirs
- 12 h 30 Les jeunes s'amuse
- 14 h 00 Les hommes forts s'en mêlent et tout le monde s'amuse
- 17 h 30 Souper au Pavillon du Centenaire
- 20 h 00 Veillée québécoise

(suite à la page 16)

Le programme...

(suite de la page 15)

Sainte-Elisabeth

Lundi le 23 juin:

- 13 à 22 h Exposition d'artisanat à la salle paroissiale
20 h 00 Messe des Québécois dans la cour paroissiale
21 h 30 Marche aux flambeaux
22 h 00 Feu de joie, chansonniers et animation locale sur le terrain de l'école

Mardi le 24 juin:

- 13 h 00 Exposition d'artisanat à 16 h 00
13 h 30 Jeux et concours: souque à la corde courses de cochons, concours de scie chaîne. Pour les jeunes: courses à bicyclettes avec obstacles et signalisation routière
18 h 00 Souper québécois dans la cour de la salle paroissiale toujours
20 h 30 Soirée de danse et variétés

Sainte-Clothilde

Vendredi le 20 juin:

- 20 h 00 Spectacle «Bétule» et discothèque extérieure au Bar Salon Les Rivières

Samedi le 21 juin:

- 13 h 00 Tournoi-invitation de pétanque sur le terrain des loisirs
Rallye automobile. Départ du terrain des autobus
20 h 00 Bavaroise au Bar Salon Les Rivières

Dimanche le 22 juin:

- 11 h 15 Messe célébrée en plein air face à l'école La Sapinière
12 h 30 Musique par les Cadets de Drummondville sur le terrain des loisirs
13 h 00 Parade de la Saint-Jean
15 h 00 Spectacle des Troubadours, Babadours et Cadets de l'Air
15 h 30 Concours de brouette sur le terrain des loisirs
17 h 00 Souper aux fèves au lard à la salle paroissiale
20 h 30 Spectacle. Reproduction du film «Brillantine» sur le terrain des loisirs
22 h 00 Feu d'artifice
22 h 30 Feu de la Saint-Jean sur le terrain des loisirs
23 h 00 Tirage d'une voiture Buick LeSabre 1980

Maison Sainte-Clothilde

Mardi le 24 juin:

- 18 h 00 Souper champêtre
19 h 00 Jeux et animation folklorique
21 h 00 Feu de camp
22 h 00 Feu d'artifice et goûter spécial

Centre d'accueil de Kingsey Falls

Lundi le 23 juin:

- 11 h 00 Messe en plein air
12 h 00 Dîner champêtre
13 h 00 Activités récréatives
15 h 00 Remise des prix de participation

Saint-Rosaire

Dimanche le 22 juin:

- 10 h 30 Messe solennelle
13 h 00 Parade suivie d'activités pour les jeunes
14 h 00 Tire de poneys
18 h 00 Souper communautaire
19 h 00 Course aux cochons
21 h 00 Feu de la Saint-Jean suivi de musique et de danse
23 h 30 Feu d'artifice

Sainte-Marie de Blanford

Lundi le 23 juin:

- 20 h 00 Soirée dansante en hommage au père de l'année et feu de camp

Mardi le 24 juin:

- 10 h 00 Activités en plein air et dîner communautaire
13 h 30 Défilé de chars allégoriques de bicyclettes et de motos décorées
17 h 00 Souper aux hot-dogs

Lemieux

Lundi le 23 juin:

- 20 h 00 Veillée de la Saint-Jean au terrain des loisirs
21 h 00 Chansonniers
22 h 30 Feu de la Saint-Jean
Musique continuelle

Mardi le 24 juin:

- 4 h 30 «Mangeaille de toasts» sur les braises du feu
10 h 00 Messe
12 h 00 Dîner communautaire
13 h 30 Activités sportives et culturelles
17 h 30 Souper aux hot-dogs
20 h 00 Soirée animée par les talents locaux

Le théâtre de la chevrerie présente:
du 19 juin au 30 août

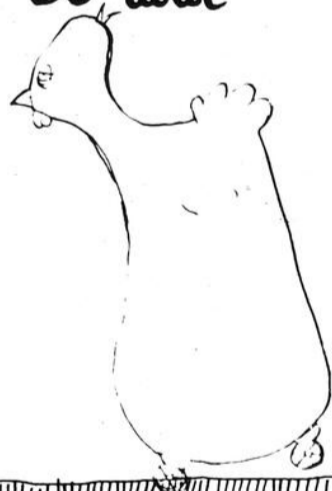

Grande fête au théâtre d'été

Judi 19 juin
Vendredi 20 juin
Samedi 21 juin

RAFRAICHISSEMENT
MUSIQUE
SPECTACLE

PARTIR COMME UN P'TIT POULET

Texte de Pierre Collin, Louise Denis-Collin, Guy Migneault

Mise en scène: JACQUES ROSSI

PIERRE LEBEAU
JOCELYNE GOYETTE
RICHARD NIQUETTE

PIERRE CLAVEAU
DANIEL PAINCHAUD

Décor & Costumes: MARC SAINT-JEAN

Eclairage & Regie: ALAIN ST-JACQUES

BILLETTS PRESENTMENT EN VENTE A:

VICTORIAVILLE: - Maison des Métiers d'Art des Bois-Francs
79 St-Jean-Baptiste
THETFORD-MINES: - Bureau du Tourisme
690 Monfette nord
ST-FERDINAND: - Pharmacie Quinton, 187 Principale
ST-FORTUNAT: - AU THEATRE

St-Fortunat - Réservations; 819-344-2402

Chronique fiscale

Cette chronique est publiée hebdomadairement par votre journal grâce à la collaboration de Me Jean-M. Neault, avocat, de l'Étude Baril, Bélisle, Lassonde, Roy & Neault d'Arthabaska.

Le compte de taxes municipales

Le 29 décembre 1979 marquait l'entrée en vigueur de la Loi sur la fiscalité municipale. C'est par cette loi que le gouvernement actuel concrétisait la réforme de la fiscalité municipale amorcée en 1977.

Cette loi consacre le principe voulant que tous les immeubles situés sur le territoire d'une corporation municipale doivent être portés au rôle d'évaluation et élimine plusieurs des exceptions à ce principe qui existaient en vertu de la Loi sur l'évaluation foncière qui, d'ailleurs, a été abrogée.

Cette loi introduit la notion d'«unité d'évaluation» qui permet de regrouper dans le rôle les immeubles qui constituent un ensemble indissociable. Nous reviendrons sur ce sujet d'une façon plus détaillée dans une autre chronique quand nous parlerons de la composition du rôle d'évaluation. Nous nous contenterons dans la présente chronique de parler de la contestation du compte de taxes basé sur la valeur foncière ou locative.

Il existe trois recours ou procédures à cette fin. Ce sont la plainte, l'action en cassation et l'action en nullité du rôle d'évaluation. Avant d'aller plus loin dans la description de ces recours, rappelons simplement que la taxe foncière et la taxe d'affaires sont calculées à partir de la valeur foncière ou de la

valeur locative d'une unité d'évaluation. Cette valeur, multipliée par le taux de taxation établi par le conseil municipal, va donner le montant des taxes payables par le contribuable. La fixation des taux est une décision politique du conseil à laquelle il doit répondre lors d'un référendum ou encore lors des élections municipales.

Par contre, la confection du rôle d'évaluation et l'établissement de la valeur et de la composition des unités d'évaluation relèvent d'opérations techniques effectuées par un évaluateur selon les règles et les principes d'évaluation propres à cette science. Ces opérations peuvent donner ouverture aux recours dont nous avons fait mention antérieurement.

Ainsi, pour le contribuable qui prétend que la valeur de sa propriété a été surévaluée, le recours approprié est la plainte au Bureau de révision de l'évaluation foncière qui lui permettra de faire fixer la valeur réelle de cette propriété. La plainte permet également au contribuable de contester l'inscription d'un bien qui n'est pas un bien devant être porté au rôle ou encore de contester l'exactitude, la présence ou l'absence d'une inscription à l'effet qu'une partie d'un immeuble est imposable ou exempt de taxes. Elle permet en outre la réunion de plusieurs immeubles pour former une unité d'évaluation ou le fractionnement d'une telle unité en plusieurs.

La plainte peut être intro-

duite au moyen d'une formule prescrite ou au moyen d'un document énonçant la description de l'immeuble et les motifs au soutien de la plainte. Les plaintes originant des districts judiciaires d'Arthabaska et de Frontenac doivent être déposées au Bureau de révision de l'évaluation foncière, section de Québec. Une telle plainte doit être déposée avant le premier mai de chaque année. Toute-

fois, par exception, des dispositions transitoires contenues dans la loi prévoient un délai additionnel pour l'année 1980 dont le point de départ varie selon des situations propres à chaque corporation municipale. De façon générale, ce délai est de 60 jours après l'expédition du compte définitif de taxes pour l'exercice financier 1980. Ce délai prévaut tant pour les taxes basées sur la valeur foncière que celles

basées sur la valeur locative des unités d'évaluation.

Quant à l'action en cassation du rôle d'évaluation ou à l'action en nullité d'un tel rôle, elles doivent être intentées dans un délai respectif de 3 mois et d'une année après l'expédition du compte définitif de taxes. Ces procédures sont intentées devant la Cour Supérieure du district où est située l'unité d'évaluation. Cette dernière et non la Cour

Provinciale serait, selon certains jugements, le Tribunal compétent pour entendre ces matières.

Le choix du recours approprié dépend de l'objectif recherché et des circonstances propres à chaque contribuable. Il serait préférable de consulter votre conseiller juridique avant d'entreprendre de tels recours.

Jean-M. Neault

LIFT TRUCK à vendre

UN TOWMOTOR D'UNE CAPACITE DE 4000 LIVRES ET FONCTIONNE AU PROPANE. POUR OPERATION DANS L'USINE. TRANSMISSION AUTOMATIQUE.

Informations: 357-8152

UN VIBRANT HOMMAGE!

À UN CHEF D'OEUVRE CINÉMATOGRAPHIQUE

L'HISTOIRE DE JIVAGO UN HOMME TIRAILLÉ ENTRE L'AMOUR POUR SON ÉPOUSE ET LA TENDRE ET PASSIONNÉE LARA... VECUE DURANT LES JOURS TOURMENTÉS DE LA RÉVOLUTION!

Le plus beau et le plus grand film de notre époque!

GERALDINE CHAPLIN JULIE CHRISTIE
OMAR SHARIF ROD STEIGER ALEC GUINNESS
UNE DURÉE DE 197 MINUTES

LE DOCTEUR JIVAGO

cinéma LAURIER
Victoriaville 752-5960

du 20 au 26 juin incl.
Ven - Sam. - Lundi au jeudi à 19 h 30
Dimanche soir à 19 h

AUBAINES 100 ACADEMIE 1980

Prop. Jean-Guy Lacourse

Enr.

Produits Valvoline
Peintures Sherwin Williams et Denalt
Tapisserie
Quincaillerie sur commande

Tél.: (819) 758-7187
100 ACADEMIE VICTORIAVILLE, Qué. G6P 6S8

Les cinémas des Bois Francs

469 est, boul. Jutras Victoriaville 752-2707

ROMANTIQUE ENTRAÎNANT



LE DERNIER AMANT ROMANTIQUE
Le plus grand concours du siècle que seules les femmes pouvaient imaginer
DAYLE HADDON GERARD TYBALT

ROCK 'n ROLL
2 FILMS EXPLOSIFS
LITTLE RICHARD, BILL HALEY, THE STRAYCATS

salle A
Ven. à jeudi 19 h 30 Amant romantique
21 h 10 Rock 'n Roll
Dim. mat. 13 h 30
15 h 10

A votre service mesdames 24 hres sur 24.



Un harem très spécial! avec Anne Libert Karin Field Doris Arden
un film à caractère... audacieux!

L'ASSISTANT FAIT DES RAVAGES
Semaine du 20 au 26 juin 1980.
salle B
SALLE "B"
19 h 00 L'assistant
20 h 20 Un harem
Dim. mat. 13 h 00
14 h 20

La natation, c'est pour toute la famille.



La Croix-Rouge canadienne

CINE-PARC VICTORIAVILLE

Route 116 - Voisin Motel Colibri
HORAIRE: 752-2223

ouverture à 7:30h
la projection débute au crépuscule
moins de 6 ans Gratuit

BIENVENUE A 'CHOUPETTE'

UNE PETITE VOITURE QUI A DU COEUR AU VENTRE dans le SUCCES de

WALT DISNEY

ELLE PARTICIPE AUX COURSES D'AUTOS LES PLUS CELEBRES CONTRE LES VOITURES LES PLUS PUISSANTES!

Le PLUS GRAND SUCCES du RIRE!

VERSION DE DE WALT DISNEY

Un Amour de Goccinelle

DEAN JONES MICHELLE LEE
du vendredi au jeudi du 20 au 26 juin

LES AVENTURES DE HOWL... de RUDYARD KIPLING

POUR TOUS LES AGES

le Livre de la Jungle

Princeville

et sa région

Visitez votre marchand **RONA sports**

sports
Denco
inc.

Le plus grand centre de marine de la région.
Dépositaire des moteurs EVINRUDE
612 boul. Baril, Princeville 364-2644



«Princeville se donne la main»

Princeville (MB) — C'est sous ce thème fraternel que les membres du comité organisateur de la fête nationale à Princeville ont centralisé leurs efforts.

«Princeville se donne la main», demande et implique la participation de chacun.

En liaison étroite avec le comité intermunicipal des loisirs et après avoir contacté les différents organismes sociaux de cette municipalité, le comité organisateur de la fête, composé de M. Peter Heeremans Jr, président, M.

Guy Beaudoin, vice-président, Mme Denise Heeremans, secrétaire, et au poste de directeurs de Mme Graziella Lemieux ainsi que messieurs Eugène Gagnon, Mario Beauvillier, et Guy Robert, s'est assuré un apport et un soutien

concret d'un bon nombre de résidents de Princeville.

Tous ces efforts déployés en temps (imagination, créativité, et organisation) seront des plus efficaces, puisque toute la population se donnera la main le soir du 23 juin et la journée du 24 pour former et agrandir le cercle de l'amitié et de la fraternité dans le cadre de la fête nationale.

Une dizaine de kiosques occupés par le comité organisateur, le Cercle socio-culturel, le club de l'Age d'Or, les ambulanciers Saint-Jean, etc. seront situés à l'arrière de l'église et formeront le Village de la fête nationale. Les par-

ticipants à cette fête pourront ainsi se renseigner, échanger sur les différentes activités, admirer quelques exhibits, se rafraîchir, ou savourer un bol de soupe offert par les membres du club de l'Age d'Or.

Voici le programme de la fête nationale:

Le Village, 23-24 juin.

Soirée dansante avec orchestre «les Horizons», 23 juin, 19 h 30.

Feu de la Saint-Jean animé par les Pionniers, 23 juin, 23 h.

Ces activités du 23 juin se dérouleront au Village de la fête nationale sur le terrain de l'église.

Mardi le 24 juin

Messe communautaire, 10 h, à l'aréna.

Parade avec fanfare de la garde Saint-Eusèbe. 11 h, départ de l'aréna.

Dîner canadien à la salle municipale, 11 h 30.

Course de bicyclettes, 13 h, départ de l'aréna.

Pétanque, 13 h, terrain de pétanque.

Balle-molle, 15 h, terrain de balle.

Soirée folklorique, 19 h 30, salle municipale.

Une cordiale invitation est lancée à toute la population de Princeville et des environs pour venir participer et se retremper dans l'ambiance chaleureuse de la fête nationale.

Production interrompue chez Weyerhaeuser

Princeville (MB) — Après l'arrêt momentané de travail (trois semaines) aux Ameublements Princeville, c'est maintenant au tour de la compagnie Weyerhaeuser Canada Ltée située sur la rue Saint-Henri, d'annoncer la fermeture temporaire de son usine de déroulage de bois.

En effet les quelque 112 employés touchés par ce ralentissement d'activités verront leurs vacances se prolonger du 27 juin au 4 août.

M. Fernand Caron, surintendant à cette compagnie, expliquait leur décision par le manque de commandes placées à l'industrie. M. Caron ajoutait de plus l'incertitude de la reprise des activités à 100% le 4 août prochain. La décision, a-t-il ajouté, revient au personnel du bureau-chef situé à Tacoma, dans l'état de Washington.

Par ailleurs, M. Gérard Trépanier président du syndicat, affilié à la C.S.D., a expliqué que n'ayant d'autre alternative les 112 employés de Weyerhaeuser devaient se plier bon gré mal gré à cette décision. Pour sa part, M. Trépanier a dit ne pas être surpris outre mesure de cet arrêt temporaire de travail: «Vu le relâchement dans le domaine de la construction et que le marché de la Weyerhaeuser est à 90% américain, et en tenant compte de la récession économique aux Etats-Unis, les employés ne pouvaient s'attendre à une autre décision de la part de leur employeur».

Il ne reste en terminant qu'à souhaiter de bonnes vacances à tous ces travailleurs et qu'au moins Dame Nature soit de leur bord.



La production est interrompue jusqu'au 4 août prochain à la firme Weyerhaeuser de Princeville.

(Photo MB)

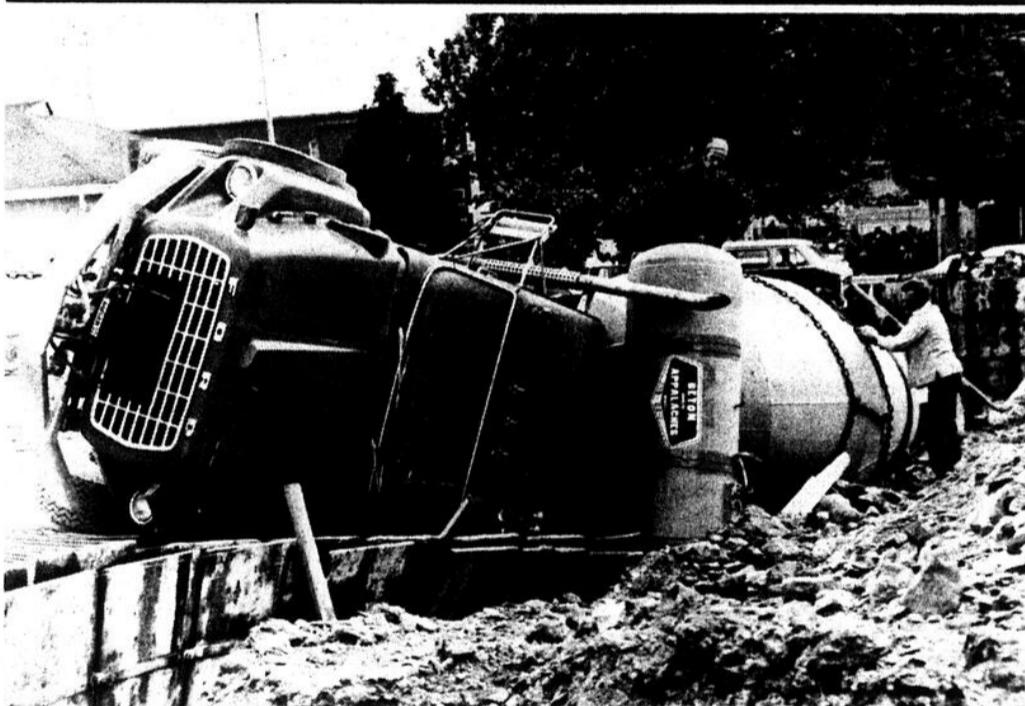

Accident inusité

Un accident assez inusité est survenu la semaine dernière à Princeville alors qu'un camion malaxeur se préparait à couler du ciment dans les formes d'un nouveau site commercial, s'est renversé

dans l'excavation. Lors de cet accident, deux employés de Germain Girouard, contracteur en ciment, ont été légèrement blessés.

(Photo L'Union)

Activités policières

Princeville (MB) — Au cours du mois de mai, treize accidents ont été couverts par les constables de la Sûreté municipale de Princeville.

Lors de ces collisions, trois personnes ont subi de légères blessures alors que les dommages matériels s'élevaient à 58 930 \$. Ce taux élevé de dommages matériels s'explique par

l'accident survenu dernièrement sur la voie ferrée impliquant un convoi du C.N. et deux camions totalisant des dommages d'environ 48 000 \$.

Par ailleurs, onze dossiers furent ouverts, dont deux pour fraude par chèques, un ivressomètre, un pour dommages à la propriété, quatre pour vols, un pour obtention

de loyer, un pour blessures et un dernier pour délit de fuite au code de la route.

Mentionnons que certains dossiers sont maintenant classés alors que les autres enquêtes sont en cours. D'autre part, soixante et onze billets d'infraction furent émis en mai, dont dix-neuf avertissements de quarante-huit heures.

Une journée aux Floralias

Princeville (MB) — Dame. Quatre-vingts élèves des niveaux quatrième, cinquième et sixième années de l'école Sacré-Coeur de Princeville se sont rendus mardi le 4 juin dernier aux Floralias extérieures à Montréal, sur l'île Notre-

soutien de la direction de l'école Sacré-Coeur ainsi que de la commission scolaire Prince-Daveluy.

Grâce à l'initiative de trois professeurs de cette institution scolaire et à la disponibilité des parents, les élèves de ces niveaux ont

couronné, aux Floralias, un aboutissement d'un long travail en classe.

En effet, par des travaux de recherches sur les fleurs, plantes et arbres, travail en science humaine, questionnaire, ainsi qu'un visionnement d'un montage audiovisuel sur les Floralias, les jeunes ont apprécié davantage ce cadeau de fraîcheur par leurs implication et recherche personnelle.

Cette journée aux Floralias s'est avérée une réussite totale. Les responsables ont souligné la grande sensibilisation des élèves de l'école Sacré-Coeur au respect de l'environnement; ajoutons qu'ils ont même été félicités par les hôtes de ces Floralias extérieures pour leur civisme alors qu'on entend ou voit dans plusieurs média, le manque de discipline et de respect de la part des enfants pour ces Floralias internationales.

Mentionnons également en terminant que d'autres élèves de l'école Sacré-Coeur iront cette semaine visiter les Floralias et que l'année internationale de l'enfant se poursuit à Princeville par le biais des institutions scolaires.



La maison canadienne au jardin du Québec a su plaire aux visiteurs de l'école Sacré-Coeur de Princeville. (Photos MB)



Nous apercevons ici M. François Garand, spécialiste en sport et plein air attaché à la commission scolaire Prince-Daveluy, discutant avec un groupe d'élèves de l'école Sacré-Coeur.

Votre correspondante
de L'Union
à Princeville

Murielle Boucher-Poirier
1027 Saint-Jacques ouest
Tél.: 364-2821

j.n.o.

Surveillez
nos spéciaux

A
qualité égale
nos prix
sont les
meilleurs

Pantalons

- Pierre Cardin
- Daymor
- Stop One

Chemises BVD

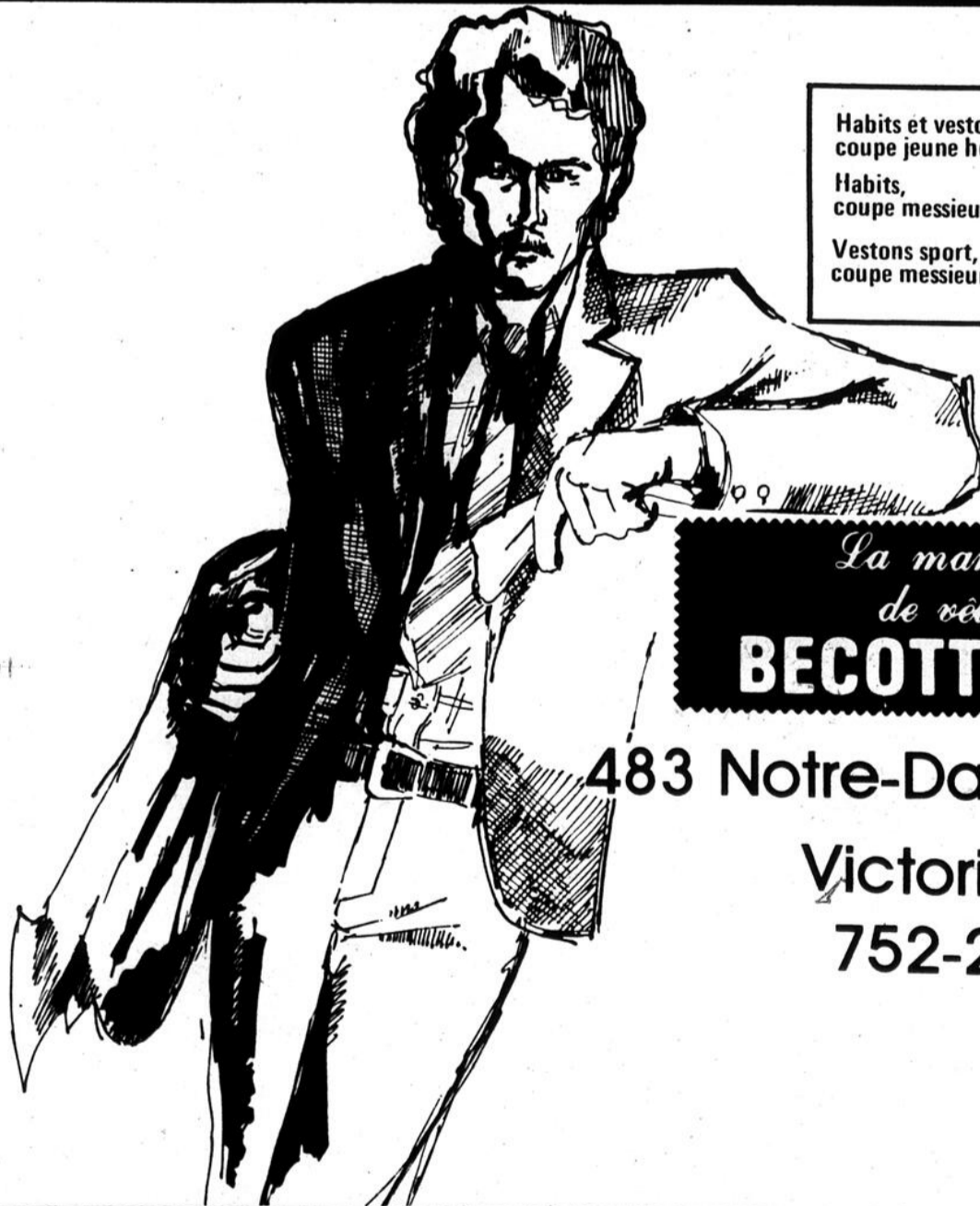

Habits et vestons sport,
coupe jeune homme grandeurs 34 à 44

Habits,
coupe messieurs grandeurs 38 à 54

Vestons sport,
coupe messieurs grandeurs 34 à 50

La manufacture
de vêtements
BECOTTE INC.

483 Notre-Dame ouest
Victoriaville
752-2888

Les Fermières en action

Princeville (MB) — Plusieurs membres du cercle des Fermières de Princeville assistaient mardi dernier à leur dernière réunion régulière de l'année 79-80.

M. le curé Pierre-Paul Lefèvre, aumônier de ce cercle, a débuté l'assemblée en entretenant les assistantes sur le blasphème,

définissant ainsi ces paroles comme une insulte à la religion et injurieuse contre une personne ou une chose respectable.

Pour leur part, mesdames Mariette Bergeron et Cécile Blanchette ont apporté des remarques pertinentes sur le jugement de leur exposition qui avait lieu le 27 mai

dernier.

Concours du mois

Quatre dames du cercle des Fermières de Princeville se sont mérité les premiers prix pour le concours du mois. Il s'agit en l'occurrence de mesdames Fernande Paquin pour la carte de souhaits, Rollande Grégoire pour la tarte à la rhubarbe, Réjeanne Thiboutot pour un coussin à épingles, et Cécile Blanchette pour les variétés.

En ce qui a trait à l'anniversaire des mois de juin et de juillet le sort a favorisé Mmes Cécile Blanchette et Mme Marie-Ange Daigle.

Elections

A cette réunion les membres ont procédé à une élection. Mme Cécile Blanchette a été réélue comme vice-présidente, le poste de secrétaire a été comblé par Mme Rita Goggin et deux conseillères ont été élues en les personnes de mesdames Réjeanne Thiboutot et Madeleine Perrault.

L'assemblée s'est terminée en se souhaitant chacune de belles vacances. Lors de l'exposition de Fermières de Princeville qui se déroulait le 27 mai dernier, quatre-vingt-deux membres y ont participé en y exhibant deux cents articles.

Voici la liste des gagnantes des sept premiers

prix qui se rendront à l'exposition de l'intercercles à Saint-Maurice-de-Thetford le 19 juin prochain.

Nappe à carreaux tissée: Mme Germaine Fréchette; jupe, châle ou écharpe ainsi que tablier grand-mère: Mariette Bergeron; rideau tricoté: Rollande Grégoire; centre de frivolités: Lydia Martin; ceinture fléchée: Irène Lecompte; et le dernier prix pour un coussin et courtpointe a été accordé à Mme Réjeanne Thiboutot.



C'est Mme Mariette Bergeron qui a été choisie l'artisan de l'année chez les Fermières de Princeville. Elle reçoit ici son trophée des mains de Mme Cécile Blanchette, vice-présidente du cercle.

(Photo MD)

Ameublements Princeville

Reprise des activités

Princeville (MB) — Les quelque cent cinquante employés des Ameublements Princeville sont rentrés au travail lundi le 9 juin dernier, après un arrêt momentané de trois semaines.

Les activités de cette usine reprennent donc leur cours normal de la semaine de cinq jours et ce, sûrement jusqu'aux vacances.

Le Salon du meuble qui se tiendra cette année du 15 au 18 juin à la Place Bonaventure contribuera certainement pour une large part à l'essor de cette industrie.



Club Optimiste

Vendredi soir dernier, les membres du club Optimiste de Princeville se réunissaient chez M. Rolland Houle à l'occasion de leur «Garden party» qui clôturait les activités du club pour l'année 1979-80. Sur la photo nous reconnaissons les dévoués cuisiniers Jacques Rivard et Rolland Houle et, au centre, le président du club Optimiste, Guy Beaudoin.

(Photo MB)

Gala de danse

Princeville (MB) — Ça danse à Princeville! Hé oui, le comité intermunicipal d'art et culture (C.I.M.A.C.) de Princeville, en collaboration avec les écoles de danse, convie les résidents de cette municipalité à un spectacle de danse folklorique, rythmique et de ballet-jazz, dimanche le 22 juin, à l'aréna intermunicipale.

Les membres de la Garde

Saint-Eusèbe feront l'ouverture de la soirée qui débutera à 20 heures, suivie du spectacle de danse, pour se continuer par une disco. Le prix d'entrée est de 1,50 \$ pour adolescents et adultes mais gratuit pour les enfants de moins de 12 ans.

On vous attend donc tous en grand nombre à cette intéressante démonstration de danse.



Hôtesse du service d'accueil Bienvenue Chez Nous, a visité les familles suivantes.

De Beauport: M. Mme D. Mercier
De Saint-Paul: M. Mme L. Desharnais
De Trois-Rivières: M. Mme C. Choquette
De Saint-Wenceslas: M. Mme M. Corriveau
De Iberville: M. Mme H. Désilets
De Saint-Eustache: M. Mme D. Laplante
De Montréal: M. Mme A. Boucher
De Tingwick: M. Mme E. St-Cyr

Si vous avez un parent ou un ami qui est nouveau résident à Victoriaville ou à Arthabaska, communiquez donc ses nom et adresse à l'hôtesse de Bienvenue Chez Nous qui se fera un plaisir de lui apporter les cadeaux et les vœux des commanditaires de ces visites.

Votre hôtesse, Mme Georgette Patry, 30, rue Paré, Victoriaville - 752-6123

le français, je le parle par



La Diligence Ford

NOMINATION A LA DILIGENCE FORD VENTE LTEE

M. Claude Fleury, président de la Diligence Ford a le très grand plaisir de vous annoncer la nomination de M. Paul-Emile Prince à titre de directeur du service.



Les 10 années d'expérience de M. Paul-Emile Prince dans la réparation & l'entretien de voitures & camions ainsi que son enthousiasme envers tous ses clients font de Paul-Emile un atout important à la direction du département de service Ford.

M. Paul-Emile Prince profite de cette occasion pour inviter sa clientèle à venir le rencontrer à la Diligence Ford, là où l'on vous traite comme en première classe.

En spécial jusqu'au 30 juin 80

Entretien pré-vacances inclus.

Huile (5 litres) filtre à l'huile plus vérification en 10 points.

Soulement \$11.95

321 ouest, rue Notre-Dame, Victoriaville, Québec, G6P 1S3 - Tél.: 752-9739

**AVEZ-VOUS
VOTRE A1
CETTE SEMAINE ?**



**La presse
régionale,
des nouvelles
qui vous
touchent
de près**

L'UNION

T
C
P
pa
cri
tou
Ch
Pri
clu
C
me
été
La
de
me
con
a
une
C
Ra
Be
me
éga

Co
d'u
no
Le
Au

M.
che
Pri
co
Ch

Av
le
a r

Tournoi de la Chambre de commerce

Princeville (MB) — 43 participants s'étaient inscrits samedi dernier au tournoi de golf annuel de la Chambre de commerce de Princeville, sur les allées du club de golf Clairbo.

Chez les hommes, le meilleur brut de la journée a été réussi par Jean-Guy Latulippe avec un pointage de 72, tandis que parmi les membres de la Chambre de commerce, M. Florian Huot a décroché la palme avec une fiche de 75.

Chez les femmes, Hélène Raymond et Dominique Bernier ont remporté le meilleur brut avec une ronde égale de 87 alors que Mme

Lola Nadeau se méritait les honneurs chez les membres avec un brut de 97.

Les meilleurs nets chez les hommes sont, par ordre, MM. Jean-Guy Latulippe, Guy Robert, Gilles Garneau et Luc-André Nadeau. Pour leur part, Hélène Raymond, Dominique Bernier et Lola Nadeau ont réussi les meilleurs nets chez les femmes. Précisons que Céline Roberge s'est mérité le titre de joueur le plus honnête.

Jean Boisvert a gagné le prix de participation qui consistait en un magnifique canot d'une valeur de 400 \$, gracieuseté de Prince Fib.



Comme prix de participation, un magnifique canot d'une valeur de 400 \$ a été gagné par Jean Boisvert que nous apercevons sur la photo en compagnie de René Lemieux, directeur général de Prince Fib, et de M. Aurèle Croteau.

(Photo MB)



M. Florian Huot s'est mérité le trophée du meilleur brut chez les membres de la Chambre de commerce de Princeville, avec une fiche de 75. On le reconnaît ici en compagnie de M. Aurèle Croteau, président de la Chambre de commerce.

(Photo MB)



Avec un pointage de 97, Mme Lola Nadeau a remporté le meilleur brut chez les femmes. M. Aurèle Croteau lui a remis le trophée de la victoire.

(Photo MB)

Saviez-vous que...

— La valeur d'un ton désigne son degré d'intensité par rapport à la lumière ou à l'ombre. En peinture, on peut obtenir une même valeur à partir de tous les tons. Pour chacun d'eux, il existe une échelle de valeurs utilisées dans les dégradés allant du sombre au clair. Les valeurs permettent de suggérer le volume des objets ou de donner l'illusion de la profondeur.

Petit Larousse de la peinture - tome 11 - Article «valeur».

Saviez-vous que...

— Edifiée il y a plus de quatre mille ans pour abriter la dépouille d'un pharaon de la IIIe dynastie, la pyramide à degrés de Saqqarah, en Egypte, est considérée comme la plus ancienne construction en pierre de taille de l'humanité.

Revue «Beautés du monde» - l'Egypte - page 1 - Larousse.

Réunion mensuelle

Princeville (MB) — Mme Cécile Letendre, régente du cercle Vierge du Sourire des Filles d'Isabelle de Princeville, présidait le 4 juin dernier la dernière assemblée régulière de l'année 79-80.

La réunion a principalement porté sur les préparatifs en vue de la fondation d'un nouveau cercle à Arthabaska.

De plus les membres ont discuté de la tenue de leur prochain congrès d'Etat qui se déroulera au Motel Colibri à Victoriaville, la fin de semaine des 27-28 septembre. Spécifions que les Filles d'Isabelle de Princeville seront le cercle hôte.

Pour clôturer cette assemblée, l'abbé Réal Lemaire, aumônier du cercle, a procédé à la célébration eucharistique devant une nombreuse assistance.



Moi,
j'aime l'eau
"nature"

AQTE



François Simard, conseiller

vous invite à venir voir les Buick, Pontiac et camions GMC

chez



2194 Saint-Calixte, Plessisville, 362-7377

Vendeur autorisé Buick, Pontiac, camions GMC, voitures d'occasion.

100

Des moyens plus efficaces de déceler les abus en matière d'assurance-chômage.

Certaines personnes semblent ignorer qu'elles ne peuvent prendre un emploi et continuer à toucher de l'assurance-chômage sans nous avertir qu'elles travaillent. C'est pourquoi nous avons demandé aux employeurs de nous fournir des Avis d'embauche.

Nous comparons les données figurant sur ces avis (date d'embauche et numéro d'assurance sociale) avec celles de nos listes de prestataires. Cette comparaison nous permet d'identifier les personnes recevant des prestations auxquelles elles n'ont pas droit.

Les versements indus sont souvent la conséquence, de la part des prestataires, d'oublis, de négligence ou de simple ignorance. Certains prestataires ne se rendent pas compte qu'ils doivent avertir Emploi et Immigration Canada (Assurance-chômage) de leur nouvel emploi et de la totalité de leurs gains. Dans ces cas, après enquête,

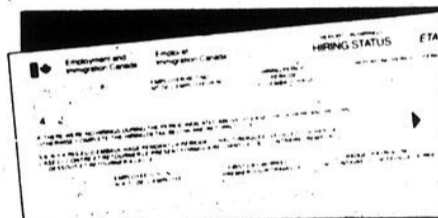

Les numéros d'assurance-chômage des personnes occupant un nouvel emploi sont comparés avec ceux figurant sur les listes des prestations de l'Assurance-chômage. Seuls les cas d'abus possibles font l'objet d'une enquête.

on exige le remboursement du trop-payé. Mais lorsqu'il y a lieu de penser qu'il y a vraiment mauvaise foi, nos enquêteurs procèdent à une étude minutieuse dans chaque cas. Des amendes peuvent être imposées et même des poursuites intentées.

Si vous touchez des prestations d'assurance-chômage et si vous prenez un nouvel emploi, même à temps partiel, ne manquez pas de le signaler à l'Assurance-chômage.

Emploi et Immigration Canada / Employment and Immigration Canada

Canada

C'est la fête au pays...

Tout le monde est important

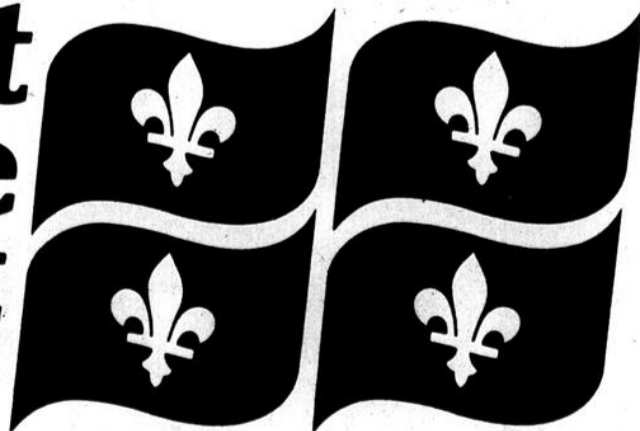



30^E ANNIVERSAIRE

Du Supermarché G. Grenier Inc.

60 Boul. Carignan - Victoriaville

Nous vous invitons
à participer aux festivités
Mardi le 17 Juin
pour marquer de façon
particulière
les 30 ans du
Marché Grenier

- **Cocktail de bienvenue**

- Corps de clairons "Babadours"

60 membres de 8 à 12 ans

- Corps de clairons "Troubadours"

90 membres de 12 à 20 ans

- **Grand feu d'artifice**

- **Disco sur place**

- "Fou du roi" (magicien professionnel)

- Visite du magasin transformé

- Animateur Gilbert Foucault

Venez vous amuser
avec nous!

**Gédéon
Grenier
un p'tit gars
de chez nous
à votre
service**



**LE PERE GEDEON
SERA DE LA PARTIE**