

LE PRIX COURANT

REVUE HEBDOMADAIRE

Du Commerce, de la Finance, de l'Industrie, de la Propriété Foncière et des Assurances

VOL. I

MONTRÉAL, VENDREDI, 24 FEVRIER 1888

No 25

FRANCE! CANADA!



Ligne Bossière

Sous contrat avec le gouvernement de la France, faisant le service entre le

HAVRE et MONTREAL

TOUS LES VINGT JOURS.

Le vapeur CHATEAU LEOVILLE (4,500 tonnes de jauge) partira directement de Bordeaux et Havre pour Montréal, le 15 avril

CONNAISSEMENTS DIRECTS

donnés en France pour toutes les villes du Canada, et à Montréal pour les principales villes de France et d'Europe, St-Pierre Miquelon et St-Malo.

pour les prix du fret et du passage, s'adresser à

BOSSIERE, FRERES & C^{ie}, Havre, et No 209, rue des Commissaires, Montréal.

Granger Freres

LIBRAIRES-EDITEURS

PAPETIERS - IMPORTATEURS

1699, RUE NOTRE-DAME

2e porte à l'est de l'église Notre-Dame, Montréal.

Théologie, Sciences et Arts, Littérature, Classiques, français, anglais, latins et grecs. Livres blancs, Impressions, Reliures, Fouritures de bureau.

TELEPHONE 1183.

Flavien J. Granger. Hector A. Granger.

MORIN & Cie

MARCHANDS DE

Poissons en saumure et salés, Huiles de poisson et de produits des pêcheries

10, RUE DU PORT, MONTREAL

La Canadienne Cie d'Assurance sur la Vie



CAPITAL SOCIAL \$300,000
Dépôt au gouvernement 25,000

BUREAU:

13, CÔTE ST-LAMBERT, MONTREAL.

Bons agents demandés.

La première et la seule compagnie nationale, dont les polices sont assurées à nos lois et à des tarifs réduits des vieilles compagnies, comprenant aussi des nouveaux systèmes et un particulièrement pour la classe ouvrière.

REVUE DES MARCHES

GRAINS ET FARINES

Marchés de gros

Le marché local pour le blé est tout à fait stagnant, et jusqu'à ce que nous approchions de l'ouverture de la navigation les prix resteront nominalement les mêmes qu'aujourd'hui.

Le blé du Manitoba est retenu hors de notre marché par l'encombrement sur le Pacifique, qui aux dernières nouvelles, était aussi fort que jamais.

La perspective pour les récoltes en terre, tant dans l'Ontario qu'au Nord Ouest est en ce moment excellente, mais il est encore trop tôt pour attacher beaucoup d'importance aux rapports que l'on en fait actuellement.

Les farines ne se vendent guère qu'en lots de détail; elles ont un ton plus facile et on rapporte qu'il a fallu faire quelques concessions sur les prix pour faire des ventes.

Les méuniers américains continuent à recevoir de fortes commandes pour l'exportation et l'on dirait que cette branche du commerce des denrées finira par réussir à diminuer dans une grande mesure les exportations du blé non moulu.

L'avoine est encore en bonne demande, mais il n'est pas facile d'obtenir les prix extrêmes demandés, et nous apprenons qu'une quantité considérable d'avoine du Manitoba, à des prix raisonnables est en route maintenant pour notre marché.

Il y a encore de la demande pour l'orge et pendant la dernière semaine plusieurs chars ont été vendus aux brasseurs à des prix en hausse d'environ 5c. par minot.

Les pois ont un peu plus de mouvement; pour les besoins de la consommation locale, et comme le stock des possible n'excédera guère ces besoins, il pourrait se faire que nous ayons une légère hausse sur les pois même en l'absence d'ordres d'exportation.

La farine d'avoine se vend lentement mais comme il y a une entente entre les meuniers pour maintenir fermement les prix, les vendeurs à découvert seront probablement forcés de couvrir aux prix actuels, car il n'y a aucune raison pour que les prix baissent avant que la nouvelle récolte, encore assez éloignée, ne soit mise à contribution.

Il y a peu de demande, pour la farine de blé d'Inde, et les prix devront baisser considérablement avant que l'on puisse la vendre en quantité pour l'élevage.

Marchés de détail

En plus petites quantités et pour le marché de détail les stocks de grains sont très faibles et les prix fermes. Au marché Bonsecours les offres de grains sont très restreintes. La demande est d'ailleurs, en générale, plus lente.

Nous cotons ici:
Blé roux d'hiver, Canada No. 2. 85 à 87c.
" blanc d'hiver, " " 85 " 87
" du printemps, " " 83 " 84

" du Manitoba, No. 1.....	87 " 88 7
" " " 2.....	84 " 88
" du Nord, No. 1.....	84 " 88
Avoine, par 32 lbs.....	42 " 44
Blé d'Inde, par minot.....	73 " 75
Pois, No. 1.....	85 " 90
" " 2, (ordinaire).....	72 " 75
Orge, par minot.....	68 " 75
Sarrasin, par 50 lbs.....	60 " 60
Seigle, par 56 lbs.....	00 " 00
Patente d'hiver.....	\$1 40 à 4 00
do du printemps.....	4 40 à 4 55
Straight roller.....	4 00 à 4 25
Extra.....	8 80 à 8 95
Superfine.....	8 00 à 8 50
Forté de boulanger.....	4 15 à 4 25

EN SACS D'ONTARIO

Medium.....	1 80 à 1 85
Superfine.....	1 85 à 1 70
Forté de boulanger de la ville (en sacs de 140 lbs) par 198 lbs.....	4 40 à 4 50
Farine d'avoine standard, en barils 5 50 à 6 00	
Farine d'avoine granulée, en barils 5 75 à 6 00	

PORC, SAINDOUX, ETC.

Le marché de Liverpool a été ferme toute la semaine pour les salaisons; celui de Chicago a eu une tendance à fléchir pour le lard salé, mais le saindoux s'est maintenu.

Notre marché local a été modérément actif; quelques bonnes ventes de Mess du Canada ont été faites à des prix fermes et même légèrement en hausse; Le saindoux n'a pas sensiblement varié l'article canadien valant de 9½ à 9¾ c. la livre et le saindoux de Chicago 9½ c.

Les porcs en carcasse sont restés stationnaires aux prix antérieurs.

Nous cotons sur place:

Lard canadien, short cut, par baril	17 50 à 18 00
Lard mess de l'ouest, par baril	17 00 à 18 00
Lard mess de l'ouest-déossé le baril.....	00 00 à 18 00
Lard mess maigre, 10 baril.....	17 50
Jambon, la lb.....	0 11½ à 0 12
Jambon sous toile, la lb.....	0 11½
Saindoux de l'ouest, en seaux, 100 a.....	1 00 à 1 05
Saindoux canadien, en seaux.....	0 97 à 0 99
Lard fumé, en lb.....	0 10½ à 0 11
Epaules.....	0 8 à 0 07½
Suif raffiné, la lb.....	0 04 à 0 04½

BEURRE.

Des avis de Londres en date du 11 février, disent:

Nous ne pouvons signaler aucune amélioration; le commerce demeure très calme et pour empêcher l'encombrement du marché les agents sont obligés d'être coulants sur les prix. Les marchandises de Normandie sur commande valent de 120 à 122 s. sur le marché libre elle valent de 106 à 112. Les danois sont faibles à 110 et 114 s. pour les plus fins. Il est arrivé une grande quantité de ces marchandises. Il ne se fait rien en beurres d'Irlande ou d'Amérique.

À Bristol nos beurres de beurreries sont cotés de 106 s. à 110 s. extra fins, de 96 s. à 100 s. pour les fins bien conservés.

Sur notre marché les beurres de beurreries sont rapidement enlevés par la demande locale, ils deviennent de plus en plus rares et les prix sont fermes. Il en est de même pour les belles qualités de beurres de ferme. Les beurres de seconde et troisième qualité ont eu un peu plus de demande mais ils restent encore assez faibles.

Rien ne se fait pour l'exportation.

Beurre de beurrerie.....	20 à 22½
Ferme: Townships.....	17½ à 21
" Morrisburg.....	17 à 20
" Brockville.....	16½ à 19½
" de l'Ouest.....	15 à 18

FROMAGE

Le câble reste à 58,6.

Le Herald d'Utica donne le compte rendu suivant de la situation dans l'état de New-York: " Les affaires de la semaine dernière accusent une tendance à la baisse quoique pour les premières quotités nous ne faisons pas de changements dans nos cotes. Un incident remarquable s'est produit: des fromages blancs du nord de l'état de New-York, ont été expédiés de Montréal à New-York. Cette expédition augmente le stock de fromage blanc et empêche l'accaparement de cet article qui était déjà presque tout en mains sûres. Il est possible que l'on continue ce mouvement, car, les prix actuels sont plus favorables à New-York qu'à Montréal. L'exportation de fromage canadien a été très restreinte cette semaine; sur les 6000 boîtes expédiées de New-York, il n'y avait que 1000 boîtes en transit."

Sur le marché de Montréal il n'y a eu de remarquable que l'expédition de fromage pour New-York dont il a déjà été parlé; comme New-York est au-dessus de Liverpool, c'est peut-être la meilleure direction à donner à nos exportations, pourvu qu'elles ne soient pas suffisantes pour y faire baisser les prix. On ne sait trop si ce fromage a été vendu ou consigné simplement.

Les prix ici sont nominaux.
Nous cotons:
Septembre et fin d'année..... 11 à 11½
Août..... 10½ à 11
Qualité moyenne..... 9 à 9½

ŒUFS

Le mouvement des œufs est assez actif en ce moment mais il y a un stock considérable sur le marché, ce qui empêche les prix d'être fermes.

Nous cotons les œufs chaumés de l'Ouest, attaqués par la gelée, de 13 à 13½ c. Mais les œufs paquetés à Montréal et qui n'ont pas souffert de la gelée valent encore de 17 à 18 c. la douzaine. Les œufs d'automne valent 20 c. et les œufs strictement frais, de 25 à 30 c. Ceux-là sont encore très rares.

FOIN ET PAILLE

Le marché au foin, rue du Collège, a été assez bien pourvu pendant les huit jours qui viennent de s'écouler, la demande étant active, les prix se sont maintenus fermes. Le foin 1re qualité pur mil s'est vendu jusqu'à \$12 les 100 bottes, et les qualités inférieures de \$8 à \$10. La paille en bottes s'est vendue de 5 à \$7 et tout ce qui s'offrait a été rapidement enlevé.

En foin pressé, les arrivages sont peu considérables et la demande est tranquille; les prix aux Etats-Unis ne sont pas encourageants pour l'exportation. Les prix cependant se maintiennent.

La moulée et le son sont en hausse, et le gru est toujours ferme mais sans changement dans les prix.

Foin pressé No 1, la tonne	\$12 00
" " No 2, " "	11 00
" " No 3, " "	10 00
Paille " " "	\$ 7 00 à 8 00

Moulée No. 1, la tonne	28 00 à 30 00
" No 2	24 00 à 26 00
Son	22 00 à 24 00
Gru	22 00 à 24 00

MARCHÉ AUX CHEVAUX

Il y a eu plus d'activité cette semaine sur le marché aux chevaux, par suite du grand nombre d'acheteurs américains en ville; Les achats faits par ces derniers ont été en effet considérables parmi les bons chevaux mis en vente sur le marché. Il s'est fait beaucoup d'affaires et le nombre des transactions a été très-élevé. Les prix payés sont bons, quoiqu'un marchand ait déclaré que les prix actuels soient plus bas que ceux de l'année dernière à pareille époque. Les chevaux amenés sur le marché sont beaux généralement et en nombre suffisant pour répondre à toutes les demandes. Les arrivages pendant la semaine ont été plus nombreux que ceux de la semaine dernière. Les expéditions aux Etats-Unis ont été de 123 têtes d'une valeur de \$12,016.50, une moyenne de \$97.67. Le lot le plus beau a été payé \$1,553 pour 15 bêtes et le meilleur marché, un lot de 19 n'a obtenu que \$1,730. Aux écuries de M. J. H. Kimball, au parc à bestiaux de la Cie du Pacifique, les ventes suivantes ont été de 19 chevaux à prix variant de \$90 à \$150. M. Kimball a en mains actuellement 38 beaux chevaux, la plupart venant d'Ontario. Au Montreal Horse Exchange 256 chevaux ont été reçus et 164 vendus, la plupart en destination des Etats Unis. Les principales ventes ont été de 37 chevaux prix extrêmes \$96 et 160. On attend en ce moment d'Ecosse via Boston quelques beaux étalons Clyde embarqués à bord du Carthaginian. Ils seront vendus à ces écuries. M. Maguire 322 rue St-Jacques, a reçu un ordre d'achat de 12 chevaux de voitures, mais il éprouve des difficultés à le remplir.

VACHES LAITIÈRES

Le marché Viger a été très animé toute la semaine et il s'est transigé beaucoup d'affaires, acheteurs et vendeurs étant nombreux. La demande pour les vaches à lait est bonne et de bons prix sont obtenus facilement pour les bêtes réunissant les qualités voulues. Les arrivages ont été de quatre-vingt-trois têtes pendant la seule journée du 21, c'est la plus forte quantité offerte depuis 5 mois. Les vaches de premier ordre ont été vendues de \$65 à \$75; les bonnes laitières de \$50 à 60; les bonnes ordinaires \$40; ordinaires \$30; inférieures, \$20 à 25. Les veaux mis en vente ont obtenu de \$2 à \$8 chaque et sont enlevés rapidement.

MARCHÉ AUX BESTIAUX

Il n'y a pas eu d'amélioration pendant la semaine dans le marché aux bestiaux, par suite de la grande quantité d'animaux mis en vente. L'offre étant considérablement en excès de la demande, les cours ont fléchi et les prix baissés de 1 cent par livre. Deux cents bêtes étaient restées invendues la semaine dernière, et le carême ayant fait ralentir les achats, la demande a été tranquille et les acheteurs assez rares. Les vendeurs devront faire des réductions sur leurs prix pour opérer des ventes, car il leur reste en mains un grand nombre d'animaux. Quelques bêtes de choix ont été vendues à M.M. Cormack et Cox, Gould et Morgan pour l'exportation. Les arrivages pendant la semaine ont été de 410 têtes. Au marché de la Pointe St-Charles, les animaux amenés en vente, étaient très nombreux et la demande très-calme; la boucherie seule a fait quelques achats; il

s'est fait peu d'affaires pour les animaux d'exportation, en somme le marché a été très tranquille. Les bœufs pour export pesant de 1,250 à 1,400 livres valent 3½ à 4½. ceux de 1,100 à 1,200 livres de 3½ à 4c. Les bonnes bêtes de boucherie de 1000 à 1,100 livres se vendent couramment de 3 à 3½c, les ordinaires de 2½ à 3c. et les maigres de 2 à 2½c. poids vivant. Les montons sont rares; 50 seulement ont été mis en vente pendant la semaine; il ne s'est pas fait par suite beaucoup d'affaires, mais les prix ont été bien tenus de 8½c. à 1c. par livre, poids vif. Tous ont été enlevés rapidement à ces prix. 18 porcs vivants ont trouvé preneurs à 5½ et 5½c. Les veaux au nombre de 47, se sont vendus de \$5 à \$10 suivant l'âge et la grosseur.

Les avis de Liverpool annoncent une hausse d'1/2c. sur la semaine dernière. Le bœuf de choix vaut de 11½ à 12c. et celui de qualité commune de 8 à 9½c. la livre.

MARCHE DE BOSTON

(De notre correspondant spécial.)

Boston, 21 février 1888.

Avoines.— Arrivages 81,377; exportation 97; entrepôt 132,169.

Les quantités d'avoines blanches No. 2 en entrepôt ont été réduites à 67,000 minots et les prix ont haussé en conséquence. Le prix courant accepté pour lots dans les élévateurs est de 44½ à 44½c avec des ventes à prendre en gare à 44c. La demande du commerce est tranquille et personne n'achète pour plus que les besoins actuels. L'avoine de choix est tranquille mais ferme. Les avoines mêlées sont nominales.

Nous cotons:

Blanche extra sans barbe.....	46 à 46½
Blanche No 1.....	46 à 46½
" No 2.....	44 à 44½
" No 3.....	43 à

Mêlée No 1.....	42 à 43
" No 2.....	42 à 42½

Seigle.— Arrivages 850 minots. En entrepôt 1962 minots. Le marché continue à être tranquille à 70c. pour le No. 1 New-York, nouvelle récolte. Toutes les qualités inférieures sont lourdes et peu demandées.

Orge.— Arrivages..... 4,500 min. En entrepôt..... 3,075 "

Le marché est toujours ferme, la demande tranquille et les prix sans changement.

Canada à 6 rangs.....	95 à 1.05
Etats à ".....	90 à 0.95
Canada à 2 ".....	87 à 90

Malt.— Arrivages..... 20,210 mts. En entrepôt..... 37,004 "

Marché toujours ferme, prix à peu près sans changements, demande tranquille:

Canada à 6 rangs.....	1.05 à 1.20
Etats ".....	1.00 à 1.05
Canada à 2 ".....	.90 à 95

Graines.— Le marché est ferme pour le mil, les prix bien maintenus, mais le commerce fait peu d'affaires et la demande est tranquille.

Graine de mil, du Nord.....
" de l'Ouest.....	2.50 à 2.60

Graine de trèfle du Nord.....	7½ à 8
" de l'Ouest.....	7½ à 7½
" rouge de l'Ouest.....

par 50 livres.....	1.80 à 1.90
Graine de trèfle rouge Jersey.....
par 50 livres.....	2.00 à 2.15

Foin et paille.— Arrivages... 183 chars foin " 19 " paille

Semaine précédente " 225 " foin " 16 " paille

Il n'y a aucun changement matériel dans le cours du foin, les prix sont fermes, mais sans changement, le commerce est actif et la demande très bonne. Le foin de premier choix se vend jusqu'à \$18, mais il est rare; le bon foin ordinaire se vend de \$16 à \$17. La paille de seigle première qualité est ferme, et la demande bonne; les autres qualités sont tranquilles et de vente lente.

Foin No. 1 choix.....	\$16.00 à 17.00
bon.....	14.00 à 15.00
ordinaire.....	13.00 à 14.00
pauvre.....	12.00 à 13.00
mil et trèfle mêlés.....	12.00 à 13.00

Paille de seigle.....	17.00 à 19.00
d'avoine.....	9.00 à 10.00

Beurre.— Le marché a été très tranquille toute la semaine. De New-York et des autres principaux marchés, on annonce l'arrivée de grandes quantités de beurre et une baisse de prix. Ces nouvelles ont empêché ici bien des achats. Les prix sont actuellement un peu plus fermes. Les beurres de l'Ouest des beurrieres, beurres strictement frais atteignent 30c, prix maximum, quoique certaines marques favorites l'aient dépassé légèrement. La plupart des arrivages sont de mauvaise apparence et sans parfum. Ils se vendent de 25 à 29c, mais très lentement. Les beurres d'été des beurrieres se tiennent de 20 à 22c pour celles de l'Ouest et de 22 à 24c pour celles du Nord. Les beurres d'automne des beurrieres du Nord se vendent couramment de 26 à 28c.

Les beurres de fermes du Nord trouvent facilement des acheteurs de 23 à 24c. Les beurres frais, nouveau lait obtiennent de 27 à 28c.

Beurreries de l'ouest, extra.....	30 à 32
1ère extra.....	26 à 29
1ère.....	20 à 25

N.-Y. et Vermont.....	23 à 25
l'Est, extra.....	28 à 30
extra 1ère.....	25 à 27

Beurre de ferme extra.....	20 à 27
1ère.....	17 à 19
2de.....	14 à 15

Oeufs.— Arrivages 28 boîtes, 148 barils et 1330 caisses.

Il y a très peu d'œufs frais sur le marché, aussi sont-ils en hausse. Les œufs premier choix de l'Est sont en demande à 26c. et ceux du Sud et de l'Ouest à 25c. Les œufs conservés sont sans changement de 14 à 18c pour les œufs conservés dans la glace et 13 à 16c. pour les œufs chaulés.

Pommes de terre.— Les arrivages pendant la semaine ont été de 59,500 minots, y compris 9,000 venant de l'étranger, c'est une diminution sur la semaine précédente. Les pommes de terre du pays sont en abondance. Les Early Roses de choix sont très demandées et à prix fermes. Les Hebrons ont éprouvé une légère hausse. Les autres variétés sont sans changement. Les Chenangoes et les McIntyres ont atteint 80 cents et sont fermes à ce prix. Les Magnums doivent être de première qualité pour valoir 85c. Les Champions sont de vente difficile.

N.-E. et N.-B.....	le baril 0.00 à 0.00
Ile du P. E. roses.....	le minot 0.90 à 0.95
Hebron.....	le minot 88 à 90
".....	au baril 2.50 à 2.60

Roses.....	85 à ...
".....	en baril 2.75 à ...
Blanches.....	80 à 00
McIntyres.....	80 à 00
Chenangoes.....	75 à 00

Pois.— Marché ferme, les prix sont fermes la demande est bonne. Les pois verts sont en hausse pour ceux de l'ouest, Canadiens, choix..... le minot .90 à 0.95 " communs " .70 à .80

Pois verts du Nord...	.70 à 1.00
" de l'Ouest "	1.40 à 1.45

Légumes.— Les oignons sont rares, en demande peu active et les prix fermes. Les navets sont fermes et de vente facile de \$1.15 à \$1.25; les choux sont fermes à \$2 le quart au minimum, la demande est bonne.

Choux.....	par baril 2.00
Oignons jaunes.....	le baril 4.00 à 4.50
" N.-Y.....	3.50 à 3.75
Navets.....	1.15 à 1.35

Loterie Nationale

CLASSE D.

Tirages, le troisième mercredi de chaque mois.

Le 10me tirage mensuel aura lieu le

Mercredi, 21 Mars '88

A DEUX HEURES P. M.

VALEUR DES LOTS

\$60,000.00

PREMIERE SERIE

Nomenclature des lots

1 Immeuble.....	de \$5,000	\$5,000
1 Immeuble.....	de 2,000	2,000
10 Terrains à Montréal de.....	de 300	3,000
15 Ameublements.....	de 200	3,000
20 Ameublements.....	de 100	2,000
100 Montres d'or.....	de 50	5,000
1,000 " d'argent.....	de 20	20,000
1,000 " ".....	de 10	10,000
2,147 lots valant.....		\$50,000

\$1.00 LE BILLET

DEUXIEME SERIE

Nomenclature des lots

1 Immeuble.....	de \$1,000	\$1,000
100 Chaines d'or.....	de 40	4,000
1,000 Services de toilette.....	de 5	5,000
1,957 lots valant.....		\$10,000

25 cents le billet.

Le secrétaire,

S. E. LEFEBVRE,

Bureaux: 19, rue St-Jacques
MONTREAL, CANADA.

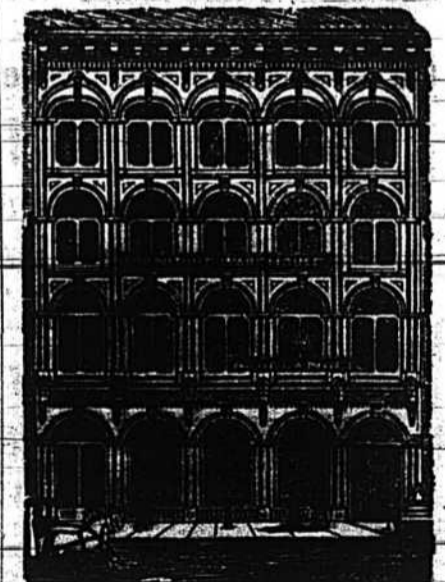

A. BELANGER

OUVRAGES DE FANTAISIE
MEUBLES

DE PREMIERE CLASSE

Specialité d'Ameublements de Salon

No. 1672 Rue NOTRE-DAME

MONTREAL

BULLETIN

Nous avons annoncé, il y a quelques jours, dans notre colonne de dissolution de société, celle de la société Leclerc et Pelletier. Il paraît que cela aurait causé quelque trouble, ces Messieurs ayant dissous leur société pour en former une autre avec un troisième associé. Il en résulte que, si la société Leclerc et Pelletier n'existe plus légalement, ses affaires sont continuées comme par le passé, mais sous la raison sociale de Leclerc Pelletier et Brosseau.

Les moulins à café et à épices de MM. D. C. Brosseau & Cie, sur la rue Notre-Dame, sont pourvus des machines les plus perfectionnées, et donnent une satisfaction complète. Les épices et les cafés qui sortent de ces moulins sont soigneusement empaquetés pour qu'ils ne perdent rien de leur arôme et la pureté des produits vendus est garantie, ce qui est une grande chose en ces temps de concurrence où, pour vendre à bas prix, des marchands peu scrupuleux ne reculent pas devant la falsification.

On dit que M. Hugh Robertson, l'entrepreneur constructeur du radeau géant qui a été disloqué à la mer cet automne, est sur le point de commencer la construction d'un navire en bois carré, avec une mâture et un gouvernail. Ce navire serait composé de pièces de bois reliées l'une à l'autre, et serait plein. Le grément ne devrait servir qu'en cas d'abandon par le remorqueur.

M. Adolphe Brosseau, fils de notre distingué compatriote M. D. C. Brosseau; M. O. Z. Resther, fils de notre éminent architecte M. J. B. Resther, deux jeunes gens intelligents, actifs et énergiques se sont associés avec M. Lavigne, chimiste distingué, praticien expérimenté qui a été 10 ans employé chez M. Michel Lefebvre; et ils ont fondé tous les trois la fabrique de vinaigre, et d'alcool méthylique "Brosseau et Cie" rue Bonsecours. Cette fabrique est très honorablement connue dans la province et ses produits sont grandement appréciés du commerce; pour se mettre en mesure de suffire à sa clientèle toujours croissante, MM. Brosseau et Cie ont fait placer dans leur fabrique l'outillage le plus moderne et le plus complet, de manière qu'ils sont aujourd'hui en état de fournir au commerce 500,000 gallons de vinaigre par année.

Le correspondant de *L'Empire* à St Jean N. B. attribue tous les désastres commerciaux qui ont eu lieu dans cette ville cet été, à la stagnation du commerce de bois. Les exportations de bois du Nouveau Brunswick ont diminué, en 1887, de 10 pour cent sur 1886.

Le *Free Press* de Winnipeg dit que M. P. McLaren, de Perth, Ontario, qui a vendu ses coupes de bois (limits) dans Ontario, est allé examiner les boisés au nord des lacs Dauphin et Winnipegosis, afin de voir s'il ne pourrait trouver moyen d'amener le bois de ces forêts sur les marchés du Manitoba.

Nous prenons la liberté de signaler à l'attention de nos lecteurs la maison d'épicerie en gros de M.

D. C. Brosseau, dont on trouvera l'annonce dans une autre colonne. M. Brosseau est un de ces hommes dont l'intelligence et l'énergie ont fait honneur aux canadiens français; sa maison fondée en 1862, est arrivée en peu de temps à se faire une place très considérée dans le commerce de gros de Montréal et les talents déployés par notre distingué compatriote dans la gestion de ses affaires lui ont permis de se maintenir à la tête du commerce d'épicerie et de s'arrondir une jolie fortune.

L'excellence des articles que tient M. Brosseau les recommande aux marchands épiciers et à leur clientèle sans qu'il soit besoin de réclamer; une fois qu'un épicier s'est adressé chez M. Brosseau, il y revient; Allez-y.

L'Industrie du bois et de sa préparation est la plus considérable des industries canadiennes, la compagnie manufacturière Eddy, de Hull est certainement à la tête de cette industrie. Son immense établissement à Hull à la tête de la chute de la Chaudière, comprenant scieries, manufactures de portes, chassis, etc, fabriques de cuvettes, tinettes, et l'immense fabrique d'alumettes qui utilise les déchets des autres manufactures, donnent de l'emploi à plus d'un millier d'ouvriers; de fait plus de la moitié de la population de la ville de Hull tire sa subsistance, directement ou indirectement des manufactures de la Compagnie Eddy.

Le fondateur de la Compagnie M. E. B. Eddy, qui lui a donné son nom est immensément populaire, son énergie, son esprit d'entreprise et le succès qui couronne tout ce qu'il entreprend, sont devenus proverbiaux. Une visite à ses établissements fait partie du programme de tous les voyages de touristes à Ottawa. Pour donner une idée de l'importance des opérations de la compagnie, il suffira de mentionner, qu'elle a payé l'an dernier à MM. McLachlan Bros la somme de deux millions pour des limites à bois.

Afin de se rapprocher de ses principaux clients, des entrepreneurs, marchands de gros, épiciers, etc., la Compagnie a établi une succursale avec un entrepôt à Montréal, au No. 421 rue St Jacques, et M. E. H. Lemay, un des membres de la famille Lemay de l'Abord à Plouffe, si avantageusement connue des marchands de bois et du commerce en général, représente la compagnie à Montréal. Nos lecteurs seront sûrs en adressant leur commandes à M. Lemay d'avoir affaire à un parfait gentleman doublé d'un homme d'affaires d'une haute expérience qui leur donnera la plus complète satisfaction.

A. E. GAGNON & IE.
FARINES

11, rue Saint-Pierre
MONTREAL

Evariste Gelinas
MARCHAND DE CHAUSSURES
No 20, RUE SAINT-LAURENT
MONTREAL

A VENDRE.

GRAINES DE TABAC

RECOLTE DE 1887.

	Paquet.	Ounce.
Petit Canadien.....	25	50
Petit Havane ou Tabac Canelle	25	50
White Burley (Tabac blanc)....	35	75
Kentucky (Tabac brun).....	35	75
Connecticut Seed Leaf (Tabac brun).....	25	50

Toutes les commandes par la malle doivent être accompagnées d'argent ou timbres-poste de 1, 2 ou 3 centins.

M. Foucher prendra aussi des contrats pour fournir aux marchands, n'importe, quelle quantité de Tabac en feuilles.

Adressez PLANTATION FOUCHER, St. Jacques de l'Achigan, Comté Montcalm

ETABLIE EN 1842

L. C. APUT FILS & Cie

IMPORTATEURS

D'ÉPICERIES, VINS, LIQUEURS ET PROVISIONS

— EN GROS —

309, 311 & 312 des Commissaires

Coin de la rue St-Pierre, Montréal.

Comme nous faisons une spécialité des thés, le commerce tant de la ville que de la campagne trouvera toujours notre stock très complet.

Seuls agents au Canada pour la Lessive double concentrée de Greenbank.

Chas. Desmarteau

COMPTABLE

AUDITEUR ET COMMISSAIRE

1608, RUE NOTRE-DAME

MONTREAL.

Spécialité: Règlement des affaires de faillite

Hetu, Dumouchel & Hetu

NOTAIRES

30, RUE SAINT-JACQUES.

Administration de successions, etc. Prêts sur hypothèques, placements de premier ordre. Sténographe et comptable attachés au bureau.—Téléphone No 1014.

HARDY et VIOLLETTI

Marchands et Importateurs de

MUSIQUE ET D'INSTRUMENTS

Seuls agents au Canada de la célèbre maison C. MAHILLON, de Londres et Bruxelles.

Fournisseur des armées et des conservatoires.

Publications musicales pour Piano, Orchestre de Symphonie, Harmonie et Fanfare.

Méthodes, Solos pour différents instruments, etc., etc.

13, Rue Gosford

MONTREAL.

M. Violletti se chargera des réparations de tous genres. Catalogues adressés sur demande.

1801 } Maison la
plus ancienne du Canada. { 1801

J. L. Cassidy & Cie

Importateurs de

Faïence, Verrerie, Poterie, Porcelaine, Argenterie, Coutellerie, Lampes et Candelabres, Gazeliers, etc., etc.

Assortiment spécial pour hôtels, chemins de fer, bateaux, etc., en gros

Nos 339 et 341, RUE SAINT-PAUL

MONTREAL.

T. A. & A. U. GROTHÉ

Importateurs et fabricants de

MONTRES et BIJOUX

Horloges, Argenterie, etc.

No 95½, RUE SAINT-LAURENT

MONTREAL.

KENT & TURCOTTE

Comptables, Auditeurs et

Commissaires

No 7, PLACE D'ARMES

(Au-dessus de la banque J. Cartier)

SPECIALITÉ:

Règlement des Affaires de Faillite

Christmas & New Year's

VISITING CARDS

Cartes de Noël et du Jour de l'An. Cartes pour réceptions et soirées, menus, etc. Gravure et impressions dans les derniers goûts,

Chez **BISHOP**

165 et 167, RUE ST-JACQUES

AVIS.

Un incendie ayant récemment détruit la bâtisse occupée par les soussignés, au No. 77, rue St-Jacques, nous prenons la liberté d'informer nos amis et clients que, ayant acheté le stock de la faillite de James Langlands & Fils, on nous trouvera en pleine opération aux numéros

624 et 626 rue Craig.

J. J. DUFFY & CIE.,

Moulins Canadiens à Café et à Epices.

8 février 1888—51

HUDON, HEBERT & Cie

(Ci-devant J. HUDON & CIE)

Importateurs de

Vins, Liqueurs et Provisions

EN GROS

304 et 306, rue St-Paul

143 et 145, rue des Commissaires

N.B.—Nous faisons une spécialité des VINS de MESSE, et tenons constamment en mains pour cet usage, les vins de Sicile, Tarragone et le Sauternes.

Spécialités bien connues et en bonne demande

Castor-Fluid de Gray

Une huile délicate pour les cheveux.

SAPONACEOUS DENTIFRICE DE GRAY

Poudre dentaire antiseptique.

DENTAL PEARLINE DE GRAY

Dentifrice liquide, très rafraichissant.

Chloralyn de GRAY

Pour le mal aux dents.

Les pharmaciens et droguistes pourront s'approvisionner dans toutes les maisons de gros de Montréal.

—Seul fabricant.

HENRY R. GRAY,

Chimiste,

141 St. Laurent, Montréal.

LA CIE DE TELEPHONE BELL DU CANADA

ANDREW ROBERTSON, W. F. SISE
Président. Vice-président.

P. SLATER, Secrétaire-Trésorier.

Bureau principal à Montréal.

Cette compagnie vendra ses instruments à des prix variant de \$10 et au-dessus. Ces instruments sont protégés par les brevets qui possèdent la compagnie, et les acquéreurs sont par conséquent à l'abri de contestations, et pourront se servir des lignes principales aux prix des abonnés.

La compagnie prendra des arrangements pour relier les localités privées de communications télégraphiques avec le bureau de télégraphe le plus proche, ou encore construira des lignes privées pour les individus ou les compagnies, pour relier leurs résidences à leurs places d'affaires. Elle est prête à fabriquer toutes sortes d'appareils électriques.

Pour détails complets s'adresser au bureau de la compagnie à Montréal.

NOS PRIX COURANTS

EPICERIES.	
<i>Thés:</i>	
Japon commun à bon.....	0 14 - 0 20
" bon à choix.....	0 18 - 0 42
Nagasaki commun à bon.....	0 15 - 0 18
Congou.....	0 15 - 0 50
Oolong, bon à fin.....	0 45 - 0 65
" Formosa.....
Y Hysou, commun à bon.....	0 14 - 0 22
" moyen à choix.....	0 25 - 0 40
" choix extra.....	0 60 - 0 65
Poudre à canon, com. à bon.....	0 15 - 0 34
" moyen à fin.....	0 24 - 0 46
" fin à extra.....	0 57 - 0 65
Impérial, moyen à bon.....	0 25 - 0 33
" fin à extra.....	0 37 - 0 58
Bouchong.....	0 25 - 0 60
<i>Cafés verts:</i>	
Mocha.....	0 20 - 0 29
Java Old Gor.....	0 25 - 0 27
Ceylan Plant.....	0 25 - 0 20
Rio.....	0 21 - 0 24
Maracaibo.....	0 23 - 0 24
Jamaïque.....	0 22 - 0 24
Chicorée.....	0 08 - 0 12
<i>Cafés rôtis:</i>	
Prix de Chase & Sanborn.	
Standard Java.....	34c.
Old Gov. ".....	29c.
Impérial ".....	29c.
Arabian Mocha.....	35c.
Pure ".....	32c.
Standard Java et Mocha.....	35c.
Old Gov. Java et Mocha.....	33c.
Java siftings.....	29c.
Jamaïque.....	27c.
Maracaibo.....	29c.
Rio.....	25½ à 27½c.
<i>Epices:</i>	
Poivre blanc.....	0 30 - 0 33
" noir.....	0 18 - 0 20
Cannelle.....	0 00 - 0 12
Clous de girofle.....	0 25 - 0 36
Gingembre moulu.....	0 18 - 0 20
" racines.....	0 15 - 0 18
Muscade.....	0 60 - 0 85
Macis.....	0 62½ - 0 70
Piment.....	0 10 - 0 00
Allspices.....	0 11 - 0 12
Anis.....	0 05 - 0 10
Moutarde en boîte.....	0 40 - 0 44
" en jarre de 4 lbs.....	0 70 - 0 72
<i>Fruits secs:</i>	
Raisins Valence.....	0 05 - 0 05½
" Eleme.....	0 00 - 0 00
" Loose Muscatels bte.....	2 40 - 0 00
" London Layers.....	3 25 - 0 00
" Black Baskets.....	3 75 - 4 00
" Black Crown.....	4 75 - 4 80
" Fine Dehesa.....	5 75 - 0 00
" Sultana lb.....	0 10 - 0 00
" Corinthe.....	0 07 - 0 00
Prunes.....	0 7½ - 0 8½
Amandes ½ molles lb.....	0 11½ - 0 00
" molles, lb.....	0 16 - 0 00
Noisettes.....	0 09½ - 0 00
Noix.....	0 00 - 0 00
" Grenoble.....	0 15 - 0 00
" Brésil.....	0 14 - 0 00
Peanuts.....	0 10 - 0 00
Pecan.....	0 12 - 0 00
Pommes évap.....	0 11 - 0 00
<i>Spiritueux:</i>	
Brandy Hennessy, caisse.....	11 88 - 0 00
" " gallon.....	6 50 - 0 00
" Martel, caisse.....	11 03 - 0 00
" Jules Duret, caisse.....	10 00 - 16 00
" " gallon.....	4 00 - 5 25
" Pinet, Castillon & Cie.....	9 25 - 10 00
" do - gallon.....	4 00 - 4 25
" Otard, Dupuy & Cie	
caisse.....	11 50 - 0 00
" Jules Robin & Cie	
caisse.....	8 50 - 0 00

A. Matignon & Cie	
caisse.....	7 00 - 7 50
Autres marques cais	
gallon.....	3 00 - 3 25
Whisky Irlandais, Rose,	
caisse.....	8 50 - 0 50
Irlandais, Dunville.	
caisse.....	7 00 - 0 00
Ecoissais, Stewart.....	
caisse.....	5 75 - 6 50
Hay F. & Co.	
caisse.....	6 75 - 0 00
Loch Katrine.....	
caisse.....	6 00 - 0 00
Glenbrae.....	
caisse.....	5 25 - 0 00
Rum de la Jamaïque, gal.....	3 75 - 4 00
Gin, de Kuyper, c. vertes....	4 50 - 0 00
" c. rouges....	8 55 - 0 00
" gallon.....	2 50 - 2 60
Eaprit de vin 65 O. P.....	3 40 - 0 00
" pur.....	3 18 - 1 00
" 50 ".....	2 95 - 0 00
Bourbon vieux.....	1 00 - 0 00
Rye whiskey.....	1 60 - 0 00
Toddy ".....	1 60 - 0 00
Malt ".....	1 60 - 0 00
Vieux Rye, 4 ans.....	2 00 - 0 00
" 5 ans.....	2 10 - 0 00
" 6 ans.....	2 20 - 0 00
" 7 ans.....	2 40 - 0 00
<i>Vins:</i>	
Bordeaux ordinaire.....	3 50 - 7 00
" par gal.....	1 15 - 2 50
Stille, par gallon.....	1 40 - 00 00
Sherry en caisse.....	4 50 - 7 00
" par gallon.....	1 50 - 4 00
Porto en caisse.....	4 50 - 7 00
" par gallon.....	1 20 - 6 00
Madère " caisses.....	7 50 - 10 00
Champagne Mumm sec.....	26 00 - 31 00
" Louis Roederer.....	29 00 - 31 00
" Cliquot.....	28 00 - 30 00
" Pommery.....	29 00 - 31 00
<i>Vinaigre</i>	
Vinaigre Bordeaux.....	0 02½ - 0 65
" M. Lefebvre & Cie.,	
en cruche.....	1 70 - 1 75
" Malt, gallon.....	6 55 - 0 00
VINAIGRE DE BROSSEAU & CIE.	
Gall. imp.	
Vinaigre pur " Standard " de	
Brousseau, triple force.....	33c
Vinaigre pur Malt Anglais XXX	45c
" " " XX	35c
" " " X	25c
Vinaigre pur Vin Blanc XXX	25c
" " " XX	20c
Vinaigre pur Cidre XXX	27c
" " " XX	17c
Vinaigre cristal extra pour ma-	
rinades.....	23c
Cruches de 5 gallons chacune.	
Vinaigre français " F. de la Bru-	
yère & Cie, triple force.....	\$1.75
Vinaigre pur " Standard " de	
Brousseau, triple force.....	1.75
<i>Sel:</i>	
Sel de table, sacs.....	1 50 - 1 00
Sel gros 11 à 12.....	0 55 - 0 00
<i>Dicars:</i>	
Allumettes Eddy.....	2 80 - 3 35
Allumettes autres.....	2 25 - 2 50
Balais.....	1 40 - 3 35
Briques à couteaux.....	0 37½ - 0 00
Bouchons, grosse.....	0 20 - 0 00
Brosses.....	0 60 - 2 00
Chandelles la lb.....	0 16 - 0 16½
Cartes à jouer par douz.....	0 55 - 1 00
Empois Canada.....	0 03½ - 0 07
" Berger.....	0 10½ - 0 11½
Epingles à linge la boîte.....	0 60 - 0 00
Ficelles par douz.....	0 50 - 2 50
Huile d'olive B. & G.....	7 50 - 8 50
" Possell qts.....	2 75 - 3 50
" pts.....	3 75 - 0 00
" Loubon, caisse.....	1 60 - 2 00
Lessis concentré com.....	0 37½ - 0 40
" Greenbank.....	0 75 - 0 00
Mine Royal Dome g.....	1 70 - 1 75
" James g.....	2 40 - 0 00
" Rising Sun large douz.....	0 70 - 0 75
" " small douz.....	0 40 - 0 00

Sumbeam, large douz.....		0 70 - 0 75
" small.....		0 37 - 0 40
Mèches à lampe No. 1.....		0 20 - 0 22
" No. 2.....		0 12 - 0 15
" No. 3.....		0 11 - 0 13
Savons, boîte.....		1 40 - 3 45
<i>Pâtes et denrées alimentaires.</i>		
Macaroni importé p. lb.....		0 11 - 0 00
Vermicelle ".....		0 11 - 0 00
Macaroni Catelli ".....		0 04½ - 0 05
Vermicelle ".....		0 04½ - 0 05
Gruau Tindale p. doz.....		1 40 - 0 00
Sagou p. lb.....		0 04½ - 0 05
Manioca p. lb.....		0 04 - 0 05
Tapioca ".....		0 07 - 0 08½
Barley pot.....		5 25 - 0 00
" pearl.....		7 00 - 0 00
Lait concentré p. doz.....		1 75 - 0 00
Nestle's food ".....		4 05 - 5 00
Rolled oats ".....		2 30 - 0 00
Dessicated wheat ".....		2 75 - 0 00
Chocolat Ménéier fin p. lb.....		0 40 - 0 00
" " surfin ".....		0 75 - 0 00
" " Epps ".....		0 30 - 0 00
" " Fry ".....		0 24 - 0 00
<i>Produits chimiques.</i>		
Alun..... la lb.....		0 03 - 0 00
Borax.....		0 00 - 0 12
Blen (carré).....		0 14 - 0 17
Pearline, grosse.....		5 00 - 0 00
Camphre anglais.....		0 40 - 0 45
" amér.....		0 30 - 0 40
Couperose, 100 lbs.....		0 90 - 1 00
Gomme arabique p. lb.....		0 60 - 1 25
" épinette ".....		0 25 - 0 00
Indigo Madras ".....		0 75 - 0 85
" Bengal ".....		1 50 - 1 75
Soda à laver p. 100 lbs.....		1 00 - 1 10
" à pâte ".....		2 25 - 2 40
Soufre poudre ".....		3 25 - 3 50
" bâtons ".....		2 50 - 3 00
Acide carbonique.....		0 50 - 0 55
Soda caustic.....		2 25 - 2 35
Sels d'Epsom.....		1 25 - 1 50
Extrait de Campêche p. lb.....		0 10 - 0 11
" " Paqueté ".....		0 13 - 0 15
Sulph. de morphine ".....		2 50 - 2 75
Opium ".....		3 50 - 6 00
Acide oxalique ".....		0 10 - 0 13
Iodure de potasse ".....		4 15 - 4 25
Quinine ".....		0 80 - 1 00
Salpêtre ".....		0 00 - 0 10
Crème de tartre ".....		0 35 - 0 40
Acide tartrique ".....		0 57 - 0 65
Vitriol ".....		0 06 - 0 07
<i>Essences et extraits.</i>		
Eau de Cologne.....		1 50 - 0 00
" Hoytt's, doz.....		1 75 - 0 00
Eau de Floride Murray &		
Lemman.....		4 15 - 4 25
Eau de Floride Jonas.....		1 50 - 0 00
Triples extraits de Jonas		
boîte carrée, gros.....		21 00 - 0 00
do do boîte plate, gros.....		18 00 - 0 00
do do Anchor brand.....		12 00 - 0 00
<i>Produits pharmaceutiques.</i>		
Huile de ricin (castor), la lb.....		0 10
do do 1 oz. p. doz.....		0 40
do do 2 oz. ".....		0 55
do do 3 oz. ".....		0 75
do do 4 oz. ".....		0 90
do do 6 oz. ".....		1 00
Huile de foie de morue, demiards		
p. doz.....		1 50
Huile de foie de morue Wyeth's		
demiards p. doz.....		6 50
do do p. gal.....		1 25
Trésor de nourriture p. doz.....		1 50
Sirop Dr Coderre ".....		1 60
Hop Bitters ".....		7 00
Radway Ready Relief ".....		1 75
Pain Killer ".....		1 80
<i>POISSONS</i>		
Hareng Labrador, No 1.....		brl 4 25
" No. 2.....		brl 0 00
" Cap Breton.....		5 00
Morue sèche.....		cwt. 4 25
" Verte, No 1.....		brl 4 50
" " No 2.....		brl 0 02½
" No 1 Large.....		5 00
" ".....		lb 0 03

Large Draft.....		6 00
" ".....		lb 0 03½
Poisson blanc lac Supér.....		brl 0 00
Truite saumonée lac Supér.....		brl 0 00
Truite de mer.....		brl 0 00
Saumon C. B.....		brl 7 00
<i>LAINES</i>		
Toison du Canada..... p. lb.....		0 21 à 0 23
Arrachée.....		0 22 à 0 24
A extra supérieure.....		0 26 à 0 27
B supérieure.....		0 22 à 0 23
Noire.....		0 0 à 0 21
Cap de B. E.....		0 14 à 0 17½
Australie.....		0 15 à 0 18
<i>FOURRURES</i>		
Les prix ci-dessous sont pour peaux 12rs		
qualité:		
Castor d'automne..... p. lb.....		3 00 - 3 50
Castor d'hiver.....		3 50 - 4 00
Parchemin.....		0 00 - 3 50
Ours noir grandes..... p. pièce		12 00 - 15 00
" petites.....		6 00 - 7 50
Pécari.....		4 00 - 5 00
Renard argenté.....		20 00 - 35 00
" croisé.....		2 00 - 3 00
" rouge.....		0 00 - 1 00
Loup cervier.....		1 50 - 2 00
Martre foncée.....		0 00 - 1 00
Martre claire.....		0 60 - 0 00
Vison foncé.....		0 75 - 1 00
Vison clair.....		0 50 - 0 00
Loutre.....		8 00 - 10 00
Rat musqué d'hiver.....		0 08 - 0 10
" du print'ps.....		0 00 - 0 10
Chat sauvage.....		0 40 - 0 50
Bête puante.....		0 40 - 0 60
<i>PEAUX</i>		
<i>Prix payés aux bouchers</i>		
Peaux vertes No 1..... p. 100 lbs		7 00
" " No 2.....		6 00
" " No 3.....		5 00
" de moutons..... p. pièce		0 00
" de mout. tond.....		1 00
" d'agneaux No 2.....		0 85
" de veaux, No 1..... p. lb		0 07
<i>CUIRS</i>		
A 6 mois.		
Cuir à sem. No 1 B. A..... p. lb		0 24
Cuir à sem. No 2 B. A.....		0 21
Cuir Buffalo No 1.....		0 19
Cuir Buffalo No 2.....		0 17
Slaughter No 1.....		0 27
Harnais.....		0 30
Vache cirée mince.....		0 35
Vache cirée forte.....		0 39
Vache sur le grain.....		0 35
Vache grain écoissais.....		0 38
Taure française.....		0 95
Taure anglaise.....		0 70
Taure canadienne en peau.....		0 55
Veau canadien.....		0 60
Veau français.....		1 40
Vache fendue moyenne.....		0 24
Vache fendue forte.....		0 20
Vache fendue petite.....		0 18
Carton cuir canadien.....		0 12
Cuir verni grainé..... p. pied		0 15
Cuir verni uni..... p. lb		0 14
Cuir grainé.....		0 14
Mouton mince.....		0 40
Mouton épais.....		0 35
Buff.....		0 14
<i>CHARBON DANS LES CLOS</i>		
Stove..... p. 2000 lb		7 00
Nut.....		7 00
Egg.....		6 75
Furnace.....		6 50
Scotch Grate.....		6 50
Scotch Steam..... p. 2240 lb		5 75
Lower Ports Steam.....		5 00 à 5 50
Blacksmiths..... p. 2000 lb		6.50 à 7 00
Lehigh.....		7 00 à 7 50
<i>CREDIT FONCIER FRANCO-CANADIEN</i>		
30 RUE ST-JACQUES, MONTREAL		
ÉTABLI EN 1881		
Prêts sur hypothèque, à la campagne sur		
fermes en rapport, à la ville sur maisons,		
magasins, etc., etc. Prêts aux Corporations		
avec ou sans hypothèque. Prêts aux Fabri-		
ques de paroisses, aux Municipalités Sco-		
laires.		
Prêts avec ou sans amortissement au choix		
de l'emprunteur. L'amortissement assuré à		
l'emprunteur le bénéfice de l'intérêt composé		
sur le montant amorti au même taux que		
celui qu'il paie.		
Faculté de remboursement avant terme.		
Achat de créances hypothécaires.		
Capital de la Société.....		

RENSEIGNEMENTS COMMERCIAUX

LIQUIDATIONS

Berthier ville.—Le stock de P. D. de Grandpré dont nous avons annoncé la faillite, sera vendu à l'encan le 29 courant.

Lachine.—Adhémar Paré magasin général, a fait cession de ses biens.

St Germain de Grantham.—M. F. X. Cays, magasin général est en faillite.

St Guillaume d'Upton.—Athanase Boucher, magasin général, a fait cession de ses biens.

Sorel.—MM. Cyrille Mongeon & Cie, ont fait cession de leurs biens.

Warwick.—J. O. Genest & Cie magasin général, sont en faillite.

West Brom.—John C. Parkin, magasin général est en faillite.

Montréal.—MM. Jos. Bérard, marchand de grains etc.; Brault et Gendron, épiciers, F. A. Brooks, restaurateur, M. Ledue & Cie, nouveautés et fantaisies, Christopher Sonne, voilier, A. E. Trudel & Cie quincaillerie, ont fait cession de leurs biens.

MM. Ste Marie & Cie n'ont pu s'entendre avec leurs créanciers et ont dû faire abandon de leurs biens.

Les créanciers de L. S. Clayton, ont eu une entrevue avec lui le 22 courant.

Jos Dagenais, marchandises sèches, a obtenu un délai de 3, 6, 9 et 12 mois.

La succession de J. S. Saunders, le restaurateur qui a été tué par un glaçon, a dû faire cession de ses biens. Son stock sera vendu sur soumissions.

Hamilton.—Evans et Co, tailleurs, etc, ont obtenu une extension de délai.

Ottawa.—Le stock de Thomas Borbridge a été vendu à 67½ dans la piastre à Bryson Graham et Cie.

La maison G. A. Grier et Cie, bois de sciage, a vendu son commerce à Pierce et Co.

Kearns et Ryan offrent à leurs créanciers 30 cents dans la piastre.

Trenton Le stock de Smith a Bryson magasin général, sera vendu à l'encan le 28 courant.

NOTES.

Des poursuites ont été prise contre Pierre Manicotte, magasin général, St Luc, P. Therien et Cie, magasin général, St-Remi C. B. Poisson, magasin général Ste-Sophie de Levrard, et Alph. Brossard carrossier, Durham Sud.

F. X. Archambault, marchandises sèches, Montréal, a vendu son fonds de commerce à Félix Barrière.

J. M. Henderson, de la société Henderson & Lovelace, marchands de charbon, Montréal, est décédé.

J. M. Marcotte, de Marcotte et Cadieux marchandises sèches, Montréal, est décédé.

Le stock de D. B. Viger et Cie, tailleurs Montréal, a été vendu à 50c, dans la piastre à M. Odilon Bastien.

Une poursuite a été prise contre G. I. O'Brien, chapelier Québec.

NOUVELLES SOCIÉTÉS

"G. E. Desbarats & Son" imprimeurs et éditeurs, Montréal. George E. Desbarats & William A. Desbarats de Montréal. Depuis le 15 octobre 1887.

"Mills & Hutchison" marchands Montréal. James W. Mills & Ralph B. Hutchison, marchands de Montréal. Depuis le 1er décembre 1887.

"Lewis Bros & Co" marchands de quincailleries, Montréal. Frederick Orr Lewis & Thomas Graham Lewis, marchands de quincailleries, ci devant de Kingston, maintenant de Montréal. Depuis le 1er décembre 1887.

Lefebvre & Frères" manufacturiers &

marchands de chaussures, Montréal. Benjamin Lefebvre & Geoffroy Lefebvre, manufacturiers de chaussures, de Montréal. Depuis le 1er janvier 1888.

"Leclerc & Co", marchands de cuirs, Louis Gaudiose Leclerc & Joseph Malbouef. Depuis le 1er Février 1888.

"Barcovich & Rosenthal" marchands de hardes faites, Montréal, Hymann Barcovich marchand & Judah Rosenthal, teinturier, de Montréal. Depuis le 20 février 1888.

"McKenna & Bastien" entrepreneurs Montréal Francis H. McKenna, de Montréal & Benoit Bastien, de St-Vincent de Paul. Depuis le 10 Juillet 1887.

"Hendershot & Breckon" contracteurs, Montréal. William Merritt Hendershot, de Thorold, Ont & John Breckon, de Montréal, contracteurs. Depuis le 21 février 1888.

"Armstrong & Radford" merciers, Montréal. William W. Armstrong & Frank McLachlan Radford, merciers de Montréal. Depuis le 1er mars 1888.

"G. H. Bray & Co" marchands de chaussures, Montréal, George H. Bray & William R. Thompson, marchands de chaussures de Montréal. Depuis le 3 décembre 1887.

"Francis Giroux & Frère" agents généraux de produits français, Montréal, Francis Giroux & Jules Giroux, agents de commerce de Montréal. Depuis le 1er décembre 1887.

SOCIÉTÉS INCORPORÉES.

The Retort Gas Burner Co Limited" constituée par lettres Patentes à Ottawa le 26 octobre 1887. Siège principal Montréal. James Nasmith Greenshields, avocat de Montréal Président.

DISSOLUTIONS DE SOCIÉTÉS

La société "Larivée & Lapointe," composée de Jean-Baptiste Larivée et Félix Godard dit Lapointe, carrossiers, de Montréal, a été dissoute le 19 novembre 1887.

La société "McQueen & Corneil", composée de John McQueen et Charles Robert Corneil, imprimeurs et relieurs de Montréal, a été dissoute le 13 février 1888.

La société "Valiquet & Wurtele", composée de Raymond Pierre Valiquet et Frédéric William Wurtele, tenant l'établissement "Dominion Palace", de Montréal, a été dissoute le 18 février 1888.

La société "The Victoria Bottling Company", composée de Jean-Baptiste Richer et P. L. Napoléon Beaudry, commerçants, de Montréal, a été dissoute le 8 février 1888.

La société "Graham & Co.", composée de Hugh Graham et Robert Kilgour Graham, propriétaire de journal, imprimeurs et éditeurs de Montréal, a été dissoute le 25 novembre 1887.

DONAT BRODEUR

AVOCAT

BLOC-FERRIER-1608-NOTRE-DAME

CHAMBRES 22

Bureau du Soir : 1552-Ste-Catherine

MONTREAL.

24 février 1888-1a

Cie Canadienne de Caoutchouc

DE MONTREAL.

Fabricant de claques, bottines en feutre, courroies, tuyaux, etc.

Bureaux et entrepôt: 335, rue Saint-Paul Ateliers: 994 à 1000, rue Notre-Dame.

MAISON FONDÉE EN 1862

D. C. BROSSEAU

IMPORTATEUR DE

Thé, Epicerie,

Vins, Liqueurs,

Etc., Etc.

— ET —

Marchand de Provisions

EN GROS

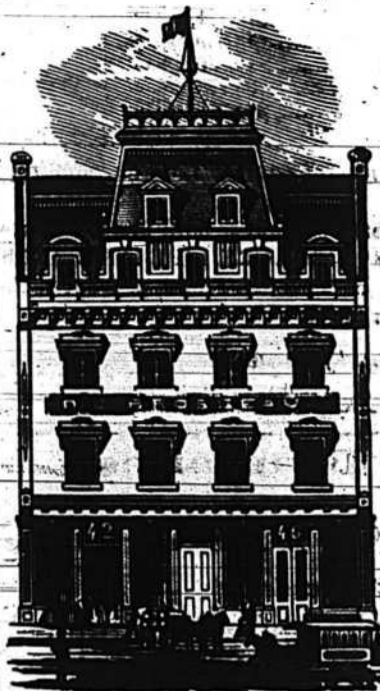

Nos. 1436, 1438 et 1440 rue Notre-Dame, Montréal

Moulins à Café et à Epices de la Cité.

D. C. BROSSEAU & CIE.

Manufacturiers, Importateurs et Marchands de Gros de

Cafés, Epices, Moutarde, Crème de Tartre, Poudre à Pâte, Etc.

Café Rôti et Epices Moulues pour le Commerce avec les dernières Machines les mieux perfectionnées.

No. 1440 rue Notre-Dame, MONTREAL

BROSSEAU & Cie.

FABRICANTS DE

Vinaigre et d'Alcool Méthylique

Coin des rues Bonsecours et Champ de Mars

MONTREAL

24 février 1888-1a

MICHEL LEFEBVRE & CIE

NEGOCIANTS-INDUSTRIELS

Alcools, Vinaigres, Produits Chimiques, etc.

USINES.

80 & 82 Chemin Papineau

BUREAUX ET ENTREPOTS.

21, 23 & 25 rue Gosford - Montreal

Marbrerie Canadienne JAS. WALKER & Cie

Autels et Fonts-baptismaux.

Granit, Marbre et Pierre de toutes sortes. Monuments et Pierres tumulaires. Devants de cheminée en tous genres. Carrelage en marbre et mosaïque. Tables pour plombiers, Tables pour menuisiers, etc., etc.

Ferronneries pour Constructions

EN GROS ET DETAIL.

Fournitures pour Meubliers, Outils, etc.

234 ST-JACQUES ET

543 CRAIG,

MONTREAL

CINTRAT & McNEIL

MARBRIERS-SCULPTEURS

205, rue de la Montagne, coin de la rue Osborne, Montréal.

A. R. CINTRAT, ex-associé et directeur des ateliers de C. A. Macdonald & Cie. J. MCNEIL, ex-associé de McNeil et Flanagan.

La New York Life Insurance Co.

AU 1er JANVIER 1887

Actif comptant.....	\$75,421,452.00
Surplus.....	15,549,419.00
Revenu annuel.....	19,330,408.00
Nouveaux risques pris.....	85,178,294.00
Total des risques courants.....	304,373,540.00

DAVID BURKE, Agent général pour le Canada, Montréal

Les personnes ayant du tact et de l'expérience peuvent se faire une excellente position, sans capital, en devenant agents de la "NEW-YORK LIFE INSURANCE COMPANY." Les personnes instruites, quoique sans expérience, peuvent facilement acquérir les connaissances nécessaires au succès.

S'adresser pour le département français à

T. S. MICHAUD, Agent général.

Représentations Françaises.

FRANCIS GIROUX

Patronné par la Chambre de Commerce de Paris

45, rue St-Sacrement (Frazer's Building)

MONTREAL

Seul agent direct au Canada pour les maisons suivantes:

Epiceries, Produits alimentaires.	Papeterie, Papiers et Encres.
Risch & Cheminant, Paris, Conserves alimentaires.	Maugoury & Wolff, Paris, Papiers à lettre et autres, enveloppes.
Dubosc, Paris, Moutardes et Pickles.	Baignol & Farjon, Paris, Plumes, crayons et porte-plumes.
Rivoire et Carret, Lyon, Pates alimentaires.	Forest-Vincent, Paris, Encres.
Vins et Liqueurs.	Couleurs, Matériel d'artistes.
Sillman, Bordeaux, Vins rouges et blancs.	Collineau & Cie, Paris, Argentouil, Anilines.
Gallifet, Lyon, Liqueurs fines.	Lefranc & Cie, Paris, Couleurs en tubes et en poudre, matériel d'artistes.
Fellisson père, Cognac, Eaux de vie et Cognac.	Produits Chimiques et Pharmaceutiques.
Confiserie, Fruits glacés, etc.	Paul Rousseau, Paris.
Farceller & Foulon, Clermont-Ferrand, Confitures, fruits glacés et confits.	Pinard, Daras et Amiel, Paris.
Cirage.	Articles de nouveautés.
Chavaribor, Paris, Cirage.	Falcimagne, Paris, Parapluies, Ombrelles.
Parfumerie.	Mato & fils, Paris, Gants de peau.
Coudray, Paris, Savons, Parfums et Eaux de Toilette, etc.	Cuir, Cordonnerie.
Verrerie, Porcelaine et Cristallerie.	Gelut, Paris, Cuir et articles pour cordonniers.
Ravlon frères, Paris, Verrerie, Porcelaine, Faïence, Cristallerie, Flacons, etc.	Lunetterie, Instruments scientifiques.
Lengelé & Cie, Paris, Cylindres et Globes.	Société des Lunetiers, Paris, Lunettes, lorgnons, microscopes, jumelles de théâtre et marine, instruments de mathématique, etc.
Delaeroix et Proust, Paris, Biberons.	Chemins de fer.
Tissus.	Docauville, Petit-Bourg, matériel de chemins de fer, chemin de fer-portalif.
Conlon, Paris, Etoffes pour meubles et tentures.	Carrosserie.
Ornements d'église, Articles religieux.	Anthony, à Levallois, près Paris.
Mazoyer, Balme & Cie, Paris, Chapelets, médailles et articles religieux.	Métaux ouvrés.
Bengelé & Cie, Paris, Cylindres, globes, fleurs, etc.	Seiller, à Voujaucourt, Fonte émaillée en tous genres.
A. Durenne, Paris, Statues religieuses en fonte.	Coutelier, Paris, Ornements en zinc pour bâtiments.
Alauzet & Cie, Paris, Presses lithographiques et typographiques.	A. Durenne, Paris, Statues en fonte.
L. Painloyé, Paris, Couleurs pour lithographie.	
Collections complètes de dernières nouveautés de Lyon en soies fantaisie, peluche velours, crêpes, rubans, chasubles, dentelles, drap d'or, franges, etc., etc. Soieries noires.	
Echantillonnage faits sur demande directement des premières fabriques françaises en tous articles.	

Atelier de Sculpture Ornementale

Décoration de plafonds, murs, etc., pour édifices publics et maisons d'habitation

S. BROCHERIOU

No 299, rue Saint-Laurent, Montréal.

Rosaces, Panneaux, Attributs, Médallions, Cartouches, Dessus de porte, Chapiteaux, Consoles, Angles de plafonds et leurs rinceaux, Agrafes, Moulures ornées etc., etc., exécutés en plâtre, stuc, carton-pierre, stuc et ciment.

Tous les modèles de ma maison sont entièrement nouveaux et ont été choisis par moi-même en Europe parmi les plus élégants, les plus riches et les plus beaux

Doherty & Doherty

AVOCATS

No. 13, RUE DE L'HOPITAL

MONTREAL

Peter Ralston & Sons

FABRICANTS ET MARCHANDS

DE

Cuir Buff, Cuir fendus, etc.

No 12, RUE LEMOINE

MONTREAL

LA COMPAGNIE D'ASSURANCE CONTRE LE FEU

LA LANCASHIRE

DE MANCHESTER, ANGLETERRE

CAPITAL SOUSCRIT

£2,720,800 Stg.

Propriétés de toute description assurées aux TAUX LES PLUS BAS.
Pertes promptement réglées et payées argent comptant. Pleine et entière satisfaction aux assurés.

Agents généraux: S. C. DUNCAN CLARK & Cie, Toronto, Ont.

BELLEAU & BAMFORD, Agents,

Bureau à Québec:

Edifice Banque "Union"

JAS. F. BELLEAU, Agent.

No 200, rue St-Jacques, Montréal.
Téléphone No 1882.

Compagnie d'Assurance Royale D'ANGLETERRE.

BUREAU PRINCIPAL AU CANADA, MONTREAL

CAPITAL PLACEMENTS

\$10,000,000
29,000,000

Montant placé au Canada pour la protection des porteurs de police, principalement au fonds du gouvernement \$750,000. Responsabilité des actionnaires illimitée.

LA ROYALE a le plus grand surplus d'actif au-dessus du passif de toutes les Compagnies d'Assurance contre l'incendie du monde.

M. H. GAULT, WILLIAM TATLEY, Agents principaux et Gérants résidents.

E. HURTUBISE & A. ST-CYR, Agents spéciaux du départ. français, Montréal.

PROPRIETES FONCIERES

Grande demande de bonnes propriétés rapportant des revenus considérables

Nous invitons les personnes qui ont des Immeubles à vendre de vouloir bien s'adresser à nos bureaux.

Il est parfaitement connu que nous vendons plus de propriétés que n'importe toutes autres agences.

NOS VENTES SONT A L'ENCAN OU DE GRÉ A GRÉ.

CONDITIONS LIBÉRALES.

PARENT FRERES, 46, rue Saint-Jacques.

FUMEZ LE

CIGARE MI ROSA

UN NOUVEAU HAVANE PUR

FAIT A LA MAIN.

Quelque chose qui remplacera

— LES —

HAVANES IMPORTÉS

— FABRIQUÉ PAR —

La Fabrique de Cigares Crème-de-la-Crème.

J. M. FORTIER

145 A 153, RUE ST-MAURICE

MONTREAL.

LE PRIX COURANT

REVUE HEBDOMADAIRE

Du Commerce, de l'Industrie, de la Finance, de la Propriété Foncière et des Assurances.

La meilleure Revue des Marchés des Produits Agricoles.

Bureaux: 30, RUE ST-JACQUES

LE PRIX COURANT

REVUE HEBDOMADAIRE

du Commerce, de la Finance, de l'Industrie de la Propriété foncière et des Assurances.

Bureau : No 30, rue Saint-Jacques, Montréal.

Abonnements: Montréal, un an \$2.00 Canada et Etats-Unis 1.50 France 1fr. 25

Publié par La Société de publication commerciale, J. MONTAZZ, gérant

MONTRÉAL, 24 FEVRIER 1888

M. EDMOND STEVENS a pris la direction du département des annonces du "Prix Courant."

L'HOPITAL VICTORIA

La Chambre de Commerce de Montréal, la semaine dernière, a discuté une communication de M. Geo. W. Stephens, à propos du don de terrains promis par le conseil de ville pour aider à la fondation de l'Hopital Victoria.

La générosité de MM. George Stephens et Donald A. Smith qui ont donné chacun \$500,000 pour la fondation d'un hopital devant porter le nom de "Royal Victoria Hospital," est au-dessus de tout éloge. Le désir exprimé par eux qu'il leur fût permis de choisir le site de ce nouvel hopital, peut provenir d'un excellent sentiment et la spontanéité avec laquelle le Conseil de ville a décidé d'accorder ce site, dans les limites du parc et au-dessus du principal réservoir, prouve que l'on a su apprécier la générosité de nos citoyens millionnaires.

Mais en examinant les choses de sang-froid, on finit par s'apercevoir que le conseil de ville s'est laissé éblouir par la magnificence de l'offrande et qu'il n'a pas étudié avec assez de sang-froid, les résultats de sa coopération.

M. Geo. W. Stephens a établi devant la Chambre de Commerce:

1. Que le site était mal choisi et pouvait favoriser les épidémies.

2. Que le don de terrains par la ville a été non seulement imprudent, mais mal avisé et pouvant donner lieu à de nombreuses réclamations.

Le site est mal choisi, d'abord parce qu'il fait partie du parc et qu'il enlève autant de terrain à ce parc qui nous a coûté si cher et auquel nous tenons tant, avec justes raisons; il est répugnant de penser, lorsque l'on se propose d'aller chercher de l'air pur et des distractions champêtres dans un jardin public, que l'on se promène sous les murs d'un hopital, et que les miasmes échappés des salles enfiévrées de cet hopital peuvent infester l'air que l'on y respire. La population laborieuse et pauvre, ici comme ailleurs, a une espèce de répulsion pour l'hopital; c'est donc la chasser de toute la partie du parc qui avoisinera cet établissement.

D'un autre côté, la situation de ce foyer de miasmes dans une situation dominant la ville, dans l'aire des vents dominants doit être éminemment favorable à la dissémination des maladies contagieuses dont les germes se transmettent par l'atmosphère. La présence à la proximité de l'hopital, sous les ombrages du parc, de la foule des promeneurs du dimanche, est éga-

lement une provocation à l'épidémie.

De plus, les couches supérieures du massif rocheux de la montagne sont poreuses; supposons que quelque égout de l'hôpital laisse échapper de son contenu; cette matière s'infiltrant dans la roche pourra pénétrer jusqu'au réservoir et y déposer les germes d'une épouvantable épidémie, d'un empoisonnement par l'eau de l'aqueduc.

Et quand même ces considérations hygiéniques seraient futiles, il y aurait encore lieu de demander au conseil de reconsidérer sa décision. Car on cherche en vain de quel droit la ville pourrait donner pour un hopital un terrain qu'elle a été autorisée à acheter pour un parc?

L'année dernière, les administrateurs et les dames patronesses de l'Hopital Notre-Dame adressèrent au conseil de ville une requête demandant, non pas une aumône, mais le paiement des soins professionnels et médicaux donnés à chaque instant par les médecins de l'hopital aux personnes qui leur sont amenées par la police de la ville, et qui devraient à la charge du service sanitaire de la ville. On réclamait pour cela, pour toute une année, la modeste somme de \$1000. Et la Corporation a répondu: "Nous ne pouvons donner ce qui ne nous appartient pas."

Pourquoi donc le conseil s'est-il montré si généreux "de ce qui ne lui appartient pas" vis-à-vis l'hopital Victoria?

Et si l'on admet le droit du conseil de ville de faire une donation de ce genre, voyons un peu où cela nous conduirait.

Les Religieuses de l'Hôtel-Dieu ont un immense établissement près du Champ Fletcher, où elles donnent chaque jour des soins à des milliers de malades. Ces vastes salles de l'Hôtel-Dieu ont été érigées avec les fonds de la communauté, du Séminaire et des particuliers et représentent des dons faits à la ville, au moins égaux à ceux de MM. Stephens et Smith.

Quelle raison pourrait donc donner le conseil de ville pour refuser un morceau du parc aux Religieuses de l'Hôtel-Dieu, si elles la lui demandaient?

Voyez les massives constructions que les Sœurs de la Providence élèvent pour servir de refuge aux vieillards et aux infirmes; Pourquoi leur refuserait-on à elles, leur parcelle de terrain sur la montagne?

Et l'Hopital Général Anglais, et les Sœurs Grises, et l'Hospice de la Maternité, et la Maison d'Industrie et de Refuge, le "Western Hospital," l'Asile des aliénés protestants, toutes ces institutions de charité, catholiques ou protestantes, qui se soutiennent par la charité des particuliers, n'auraient-elles pas droit aussi à leur part du parc?

Et alors qu'en resterait-il pour les citoyens?

LES ASSURANCES

L'association canadienne des assureurs, à sa réunion de mercredi dernier, à laquelle toutes les compagnies faisant des affaires à Montréal étaient représentées, a adopté la résolution suivante:

"Attendu que les affaires à Montréal

des compagnies d'assurance ont été très onéreuses depuis une dizaine d'années, en raison de la proportion considérable et toujours croissante des sinistres due en grande partie à l'insuffisance des services de la police et des pompiers.

"Il est devenu nécessaire d'augmenter les taux des risques à Montréal jusqu'à ce qu'il soit fait dans ces services les changements nécessaires pour placer les affaires des assurances sur un pied satisfaisant, et le comité recommande que les taux soient augmentés de 20 pour cent, à compter du 23 février 1888 (jeudi); cette augmentation devant être en sus de l'augmentation précédente de 2 1/2 pour cent établie pour payer la taxe du gouvernement de Québec."

Ainsi le tarif, à partir d'hier, doit être calculé par les agents sur la base du dernier tarif que nous avons publié le 23 décembre en y ajoutant 22 1/2 pour cent.

GAZ COMBUSTIBLE NATUREL

S'il nous était donné, sans courir les risques d'une annexion ou même de l'union commerciale, d'attirer chez nous les capitalistes américains, il est une de nos ressources minérale, jusqu'à présent complètement négligée, qui serait bientôt exploitée à sa plus grande puissance.

Voilà dix à douze ans que l'on a découvert l'existence à Louiseville de sources de gaz combustible naturel. Le Rev. M. Laflamme, professeur de l'Université Laval, a d'abord analysé ce gaz, l'a trouvé parfaitement propre à remplacer le gaz obtenu de la houille, et en a fait le sujet d'une de ses intéressantes conférences. Mais qui s'en est préoccupé depuis?

Un Québécois entreprenant, M. Cyrille Duquet, a, il y a une couple d'années, formé une compagnie pour exploiter ce gaz; Cette compagnie a pu, chose assez étrange, obtenir un monopole presque absolu pour la province: dans le cours de l'été dernier, un puits a été creusé qui a donné, à une profondeur très modérée des résultats très encourageants, on a même résolu, paraît-il, d'employer ce gaz à la production de la vapeur pour la pompe de l'aqueduc de Louiseville, et de le faire distribuer par destuyaux ad hoc aux deux ou trois ateliers que contient cette petite ville. Les choses en sont restées là. Qui se doute en dehors d'un rayon de quelques milles autour de Louiseville, qu'il y existe des sources de gaz naturel?

Ah! si ces sources s'étaient trouvées de l'autre côté du 45ème parallèle!

D'après le rapport du chef du bureau géologique des Etats Unis, la quantité de charbon qui a été remplacée par le gaz naturel, dans les usines en 1886, aux Etats Unis, se monte à 6,353,000 tonnes. Et il est probable que les chiffres pour 1887 indiqueront une économie de 10,000,000 de tonnes de charbon, au moins, par l'emploi du gaz.

La région minière et carbonifère de Pittsburg abonde en sources de ce genre et les trois quarts des usines de cette ville, le véritable centre métallurgique des Etats-Unis, emploient le gaz naturel pour la production de la vapeur comme pour les fourneaux des forges et laminoirs.

Nous avons ce combustible en abondance à nos portes, et person-

ne ne songe à l'employer à d'autres usages qu'à fournir la vapeur à une machine d'aqueduc de quatre ou cinq chevaux!

L'emploi du gaz, à Louiseville, ou à une portée raisonnable des sources, équivaldrait à une économie de 75 à 80 pour cent dans le combustible d'une usine, d'une fonderie, d'une forge, d'un laminoir; avec les droits protecteurs imposés actuellement sur les fers et les fontes importées, nous avons là de quoi alimenter des établissements métallurgiques suffisants pour fournir des fer et des aciers à tout le Canada; mais il faudra pour cela des capitaux, et c'est malheureusement ce qui nous manque.

UN BON VENDEUR

Le meilleur commis dans un magasin de nouveautés n'est pas toujours celui qui sait le mieux accueillir la cliente, lui offrir la bouche en cœur, les marchandises qu'elle peut demander, celui dont la moustache est la mieux cirée et les cheveux pommadés. Sans doute la propreté et une mise soignée, les bonnes manières et l'aisance sont des qualités nécessaires pour faire un bon commis vendeur, mais ce n'est pas tout.

Voyez ce commis qui est à servir une cliente; il a plusieurs pièces de coton blanc devant lui, sur le comptoir et il est en train d'expliquer à la cliente que telle pièce vaut 8c. telle autre 10c. et cette autre 15c. la verge. Pourquoi lui demande-t-on? Il n'en sait rien. Il palpe le tissu, fait valoir de son mieux l'épaisseur, la consistance, etc., sans se douter la plupart du temps que cette épaisseur et cette consistance ne viennent que de la préparation que l'on a fait subir au coton. Aussi il arrive qu'une pièce marquée plus cher, est plus légère à la main, et il reste à quia.

Le commis qui sait son métier, qui connaît les tissus et les secrets de leur fabrication, n'est pas embarrassé pour si peu; il a bien vite découvert que telle pièce de coton n'a que deux fils, telle autre trois, telle autre quatre; il explique que dans cette étoffe à robes il y a tant pour cent de laine et tant de coton, que la laine de telle autre est du merinos, etc. Enfin, il peut causer un quart d'heure avec la cliente, lui démontrer la supériorité de l'article qu'il veut lui vendre et il réussira neuf fois sur dix.

Il est donc de la plus grande importance pour tout commis qui veut devenir un bon vendeur d'étudier son métier, de se renseigner sur les mérites, sur les procédés de la fabrication des articles qu'il doit vendre et il lui faut pour cela consulter les livres qui traitent de ces choses, lire les journaux spéciaux, se tenir au courant des changements que l'expérience — ou la mode — apportent dans la manière de fabriquer telles ou telles marchandises. Sachant tout cela, il pourra en causer à l'aise avec le client ou la cliente, l'intéresser et l'amener à conclure un achat.

De la sorte, le commis évitera le reproche fait souvent aux vendeurs: "Vous dites toujours la même chose!" Il pourra prendre une influence réelle sur ses clients, les attacher à l'établissement; guider leurs goûts et pour ainsi dire contrôler leurs dépenses.

On conçoit l'importance que prend dans un magasin, un commis qui sait faire tout cela; le patron lui témoigne les plus grands égards; on lui donne le plus haut salaire possible et on le traite en véritable puissance. Ce qui n'est d'ailleurs que très-juste.

Que les commis, au lieu de passer leur temps à se plaindre qu'ils ne sont pas payés, s'occupent donc d'acquiescer les connaissances pratiques de leur métier, et ils seront sûrs, avec de la persévérance, de se faire une brillante position et de commander de forts appointements.

On peut appliquer ces remarques à tous les genres de commerce, où plusieurs articles semblables en apparence se vendent à des prix différents, et ce que nous venons de dire pour les commis pourrait peut-être être un bon conseil aussi à certains patrons.

VINS ET SPIRITUEUX.

(De la Revu des Vins et Liqueurs.)
(Suite et fin)

Notre correspondant particulier nous écrit de Beaune, le 19 décembre 1887 :

En Bourgogne les affaires sont dans une situation indéfinissable. Dans le premier mois qui a suivi la vendange il a régné une très grande activité d'achats dans les vins ordinaires de l'arrière-côté des cantons nord de Beaune et de Nolay qui se sont enlevés aux 3/4 et à prix très rémunérateurs. Mais en même temps, le commerce qui d'ailleurs est bien approvisionné des excellents vins de 1885 et 1886, se tenait dans une grande réserve vis à vis des vins de 1887 depuis la vente des hospices. Espérant les obtenir au mois de mars après soustrage aux mêmes prix que les propriétaires les cotent actuellement sur lie. Cette réserve a ce bon côté qu'en ne précipitant pas les achats, les vins se jugeront mieux quand les transactions s'ouvriront. En se dépouillant ils se montrent bien comme nous les avions jugés. Ils ont du nerf, de la vivacité, une couleur moyenne et feront bon usage, croyons nous. Ce sont en résumé des vins bien marchands selon l'expression consacrée.

Les blancs de premier et de second crû sont bien réunis. Les Chablis ont de la sève et une grande droiture. Mais les petits ordinaires blancs sont rares et chers. Ils ont été enlevés au moment de la récolte par la consommation locale à des prix excessifs. Mais comme ces sortes de vins s'exportent rarement, ils ne feront pas un vide sensible dans les approvisionnements du commerce.

La saison d'hiver est d'une douceur très extraordinaire cette année. L'automne avait fini par une menace qui ne s'est pas réalisée. Jusqu'à ce moment nous n'avons pas eu de glace et les travaux de la ligné se poursuivent sans obstacle.

EAUX-DE-VIE

A la fin de novembre, les vins blancs de chaudière étaient encore en grand nombre à la propriété. Grâce à l'intervention de trois grandes maisons, la plupart des vins des fins Bois ont été acquis à des prix assez avantageux pour les propriétaires. Ces vins pèsent de 7 à 8 degrés et se sont vendus au

prix moyen de 57 fr. 50 l'hectol. L'eau-de-vie qu'on en tirera sera chère; mais de bonne qualité.

Il restait encore dans les chais des vins blancs bons pour la chaudière, mais ce sont des vins de la Saintonge donnant des eaux-de-vie à terroir.

Le résultat des distillations a été satisfaisant; les eaux-de-vie de 1887 sont de bonne qualité. Leur abondance relative augmentera les disponibilités du commerce en bons produits.

Quoique le marché soit assez calme, par suite de la situation générale de l'approche de la fin d'année il se traite toujours quelques affaires en eaux-de-vie vieilles et rassisées. Comme toujours, les prix sont fort élevés et supérieurs à ceux de la mercuriale. On estime que la majoration est de 10-10 pour les Champagnes. Les eaux-de-vie de 15 à 20 ans d'âge ou de crus renommés obtiennent même des primes plus fortes.

Le mois de décembre a été très pluvieux, au point d'entraver parfois les livraisons. Cela sert pour les vignes en contre-bas qui subissent aussi une submersion naturelle.

La grande foire de décembre, la plus importante de l'année a été très-peu fréquentée.

Le commerce d'exportation se plaint de la faible quantité des exportations assez fortes d'ordinaire à cette époque de l'année.

On mande de Barbezieux que la situation du vignoble s'est sensiblement améliorée. Mais les vins sont très haut cotés et les détenteurs de vieilles eaux-de-vie ne savent plus quel prix demander.

Dans la région de Surgères les eaux-de-vie rassisées ne manquent pas chez les propriétaires. Les vins blancs s'enlèvent à hauts prix, malgré la faiblesse de la demande d'eaux-de-vie pour l'exportation.

Dans l'Armagnac, les foires et les marchés, même la grande foire de la Sainte-Catherine ont été presque sans affaires, malgré l'affluence des vendeurs. Le commerce s'est abstenu, eu égard à la tension politique. Dans le courant du mois, les affaires ont été très calmes. Les prix moyens pratiqués variaient comme suit: Haut Armagnac 1887 de 174 à 176 fr. l'hectol. logé rendu comptant et sans escompte, le Ténarèze de 186 à 183 fr. le Bas-Armagnac de 230 à 233 fr.

Le commerce a relativement négligé pour les nouvelles eaux-de-vie les produits vieux on rassis, dont les prix sont toujours fermes et élevés. Il n'y a plus guère d'eaux-de-vie 1886, sauf dans les magasins des négociants.

UNE NOUVELLE SOIE ARTIFICIELLE.

Il y a fort longtemps que la science est à la recherche d'une matière textile artificielle pouvant rivaliser avec la soie; mais jusqu'à présent les résultats, après avoir donné quelques espérances, sont restés absolument négatifs. Un ancien élève de l'école polytechnique, M. de Chardonnet, aurait enfin trouvé le moyen d'obtenir par les procédés chimiques une matière ayant toutes les apparences de la soie.

La cellulose nitrée, celle qui forme la base du fulmicoton, déjà employée pour faire le celluloïde, est soluble dans l'alcool et l'éther;

aussi avait-on déjà essayé, mais sans succès, de tirer parti de cette propriété pour obtenir des filaments soyeux. M. de Chardonnet a tourné la difficulté en ajoutant à la solution éthérée de cellulose une solution éthérée de perchlorure de fer sec dans l'alcool ou de protochlorure d'étain. On ajoute à ce mélange un peu d'une solution d'acide tannique dans l'alcool. Voici les proportions: 3 grammes (1 neuvième d'once) de cellulose nitrée dans 100 centimètres cubes (1 dixième de pinte) d'un mélange à parties égales d'alcool et d'éther. Ajoutez 2 centimètres cubes (2/1000èmes de pinte) d'une solution filtrée au dixième de perchlorure de fer dans l'alcool, puis un centimètre cube (1/1000 de pinte) d'une solution d'acide tannique dans l'alcool.

Le tout est filtré à l'abri de l'évaporation. La liqueur ainsi obtenue est versée dans un réservoir vertical portant à sa base, en guise de robinet, un bec de chalumeau horizontal, en verre étiré ou en platine, formant un cône aigu dont l'ouverture a un dixième ou un vingtième de millimètre. Ce chalumeau débouche dans une cave pleine d'eau acidulée par 1/1000 d'acide nitrique monohydraté. Le niveau étant dans le réservoir plus haut que dans la cuve, l'écoulement est facile. La veine fluide prend immédiatement de la consistance dans l'eau acidulée et peut être tirée dehors par un mouvement uniforme.

Le fil aussitôt formé doit être séché rapidement, durant son trajet, à travers un espace où circule un courant d'air sec (non chauffé) et peut être enroulé dès qu'il est sec. Le fil ainsi obtenu est gris ou noir. On peut introduire un grand nombre de substances colorantes solubles dans la solution éthérée et obtenir des fils de toutes couleurs.

Le nouveau fil est transparent, souple, cylindrique ou aplati. L'aspect et le toucher sont soyeux. La charge de rupture est de 56 lbs. par ligne carré. Le fil brûle sans que le feu se propage; chauffé en vase clos, il se décompose lentement. Il est inattaquable par les acides et les alcalis de moyenne concentration, par l'eau froide ou chaude, l'alcool et l'éther; mais il se dissout dans l'alcool étheré et l'éther acétique. M. de Chardonnet va plus loin, il assure qu'en rapprochant plusieurs filières on peut obtenir un fil multiple; des trames et des organans immédiatement utilisables; c'est oublier que la trame de l'organin n'est pas formée seulement par la juxtaposition mais par la torsion des fils. Quoi qu'il en soit, il y a peut-être dans son invention les germes d'une industrie nouvelle.

Le filage du verre, qui est déjà ancien, n'est pas plus extraordinaire que celui de la cellulose, mais ce dernier aurait beaucoup plus d'applications que le premier.

L'INDUSTRIE DE LA TANNERIE ET LE COMMERCE DES CUIRS

Données statistiques: A défaut d'une statistique industrielle il est difficile de donner une idée bien exacte du développement, d'ailleurs considérable de l'industrie de la tannerie en Canada.

Localisée principalement dans les provinces de l'Ontario et de Québec, elle occupe une personnel

nombreux qui, dans la seule ville de Québec, se chiffre par environ 600 ouvriers répartis d'une manière inégale entre une quarantaine d'établissements. Quelques uns de ceux-ci opèrent journalièrement des ventes jusqu'à concurrence d'un millier de piastres en moyenne.

Une simple nomenclature des tanneries canadiennes, dépourvues d'indications détaillées portant sur l'importance de leur outillage, de leur personnel et de leur production, n'offrirait guère d'intérêt pratique; mais il ne paraît pas inutile de mentionner les différents sièges au Canada de l'industrie en question, et d'indiquer dans chaque cas le nombre de tanneries et corroyeries dont l'existence a été signalée à l'attention générale.

Dans la province d'Ontario: Toronto, 6; Brantford, 2; Belleville, 2; Brockville, 1; Guelph, 1; Hamilton, 4; Ingersoll, 2; Kingston, 2; London, 3; Ottawa, 2; Port-Hope, 1; Woodstock, 2; autres localités, 4.

Dans la province de Québec: Montréal, 14; Québec, 40; autres localités, 217.

Dans la province de Manitoba: Selkirk, 1;

Dans la province de la Nouvelle-Ecosse: diverses localités, 8.

Dans la Colombie Britannique: diverses localités, 6.

Dans l'île du Prince-Edouard: diverses localités, 10.

Dans le Nouveau-Brunswick: diverses localités, 59.

Il existerait donc au Canada 384 tanneurs et corroyeurs.

Quant à la statistique commerciale, dans ses détails, relatifs à l'importation des cuirs de tous genres, on trouve, dans les documents officiels, des informations circonstanciées. Elles se rapportent à une période (1er juillet 1885 au 30 juin 1886) où les droits de 10 0/0 ad valorem sur le cuir à semelle en croûte et de 15 0/0 sur le cuir à semelle lissé, étaient en vigueur. Le cuir verni se trouvait imposé à raison de 20 0/0 ad valorem. Il est intervenu, depuis, des changements de tarif qui, toutefois, ne paraissent pas être de nature à affecter, d'une manière sensible, l'importation. Le relevé ci-dessous peut donc encore servir de base pour apprécier, au point de vue de la vente des cuirs belges, l'importance relative du marché canadien.

	Importation en entrepôt	Sorties d'entrepôt		
	Quantité livres anglaises	Valeur en \$	Quantité livres anglaises	Valeur en \$
<i>Cuir et cuir ouvré. Cuir à semelles, tanné, mais en croûte.</i>				
G.-Bretagne	88,131	82,333	88,131	82,333
Etats-Unis	123,802	25,993	123,802	25,993
France.....	583	256	583	256
Belgique....	385	108	385	108
Terreneuve.	53,308	1,902	53,308	1,902
Total.....	266,209	60,592	266,209	60,592
<i>Cuir à semelle et cuir à courroies, tanné ou préparé, mais non verni ou ciré.</i>				
G.-Bretagne	112,860	39,155	115,760	40,204
Etats-Unis...	674,087	166,828	674,087	166,827
France.....	108	89	108	89
Total.....	787,055	206,072	789,955	207,121
<i>Cuir et cuir ouvré. Cuir à semelles et cuir à courroies tanné ou préparé, ciré ou verni.</i>				
G.-Bretagne...	1,992	891	1,992	891
Etats-Unis....	5,286	2,679	5,286	2,679
France.....	1,361	962	1,361	962
Allemagne....	210	357	210	357

Cuir et cuir ouvré. Cuir à empeignes tanné ou préparé.			
Total.....	31,945	12,316	31,301 12,170
Veau, Chevreau, agneau, mouton tanné et mouton préparé non verni ou ciré.			
G.-Bretagne...	16,480	14,251	18,522 14,226
Etats-Unis....	14,685	11,548	14,685 11,548
France.....	40,547	20,542	40,547 20,547
Allemagne...	2,900	4,199	2,900 4,199
Autriche.....	150	98	150 98
Belgique.....	1,520	931	1,520 931
Total.....	78,342	51,567	78,384 51,567
Cuir et cuir ouvré. Peau de veau, chevreau, agneau et mouton, préparées et cirées ou vernies.			
G.-Bretagne...	25,641	23,519	27,876 25,498
Etats-Unis....	97,921	97,601	97,154 94,674
France.....	123,581	115,877	114,785 106,554
Allemagne...	27,949	20,506	27,449 20,366
Belgique...	50	189	50 189
Total.....	275,442	258,052	267,614 248,586
Cuir de Cordoue fait de peau de cheval tanné.			
G.-Bretagne...	272	266	272 266
Etats-Unis....	581	431	581 431
Total.....	853	697	853 697
Cuir et cuir ouvré. Cuir à gants, savoir: daim, chevreuil et antilope tanné ou préparé, teint ou naturel.			
G.-Bretagne...	5,601	4,393	5,601 4,393
Etats-Unis....	79,691	55,597	78,691 55,597
France.....	200	88	200 88
Allemagne...	750	442	750 442
Total.....	86,442	60,470	86,242 60,470
Cuir à empeignes préparé et ciré ou verni.			
G.-Bretagne...	3,855	2,908	3,855 2,908
Etats-Unis....	7,741	4,754	7,741 4,754
France.....	1,188	918	1,188 918
Allemagne...	650	571	640 571
Total.....	13,434	9,151	13,434 9,151
Cuir verni ou émaillé.			
G.-Bretagne...	1,748	972	1,743 972
Etats-Unis....	31,888	14,465	31,888 14,465
Total.....	33,636	15,437	33,631 15,437
Peaux à maroquin, tannées mais en croûte.			
G.-Bretagne...	38,768	10,638	38,768 10,638
Etats-Unis....	13,067	7,075	13,067 7,075
Total.....	51,835	18,313	51,835 18,313
Cuir et cuir ouvré. Tous autres cuirs et peaux tannés, non désignés ailleurs.			
G.-Bretagne...	60,550	40,867	60,980 47,081
Et.-Unis....	170,009	113,027	168,859 112,021
France.....	84,503	91,497	84,503 91,497
Allema...	19,602	17,124	19,602 17,124
Belgique...	360	493	300 403
Suisse.....	12	14	12 14
Total...	335,036	269,022	334,310 218,230
Cuir et cuir ouvré. Cuir ouvré, savoir: bottes et souliers.			
G.-Bretagne...	18,309	24,183	19,183 24,326
Et.-Unis....	171,288	164,991	171,288 164,991
France.....	3,252	3,313	3,242 3,313
Allema...	87,230	25,093	79,544 22,365
Antil An...	2	4	2 4
T.-Neuve...	2	4	2 4
St-Pierre...	2	0	2 6
Chine.....	6,353	3,233	6,233 3,584
Egypte....	99	97	99 97
Total...	286,537	221,305	280,292 218,639
Harnais et selleries, et parties.			
Grande-Bretagne...	3,530	3,530	
Etats-Unis.....	27,983	27,983	
Terre-Neuve.....	49	49	
Total.....	31,562	31,562	

Gants et mitaines de peau de chèvre et de cuir.	
Grande-Bretagne.....	234,722 234,830
Cuir et cuir ouvré. Gants et mitaines de peau de chèvre et de cuir.	
Etats-Unis.....	32,373 32,373
France.....	18,141 18,141
Allemagne.....	32,727 32,727
Autriche.....	1,029 1,029
Belgique.....	2,767 2,767
Italie.....	2 2
Suisse.....	506 506
Total.....	322,267 322,384
Courroies.	
Grande-Bretagne.....	10,963 10,963
Etats-Unis.....	32,253 32,253
France.....	5 5
Total.....	43,221 43,221
Cuir ouvré, tout autre non ailleurs énuméré.	
Grande-Bretagne.....	53,308 52,640
Etats-Unis.....	71,085 81,596
France.....	3,106 3,106
Allemagne.....	4,461 4,461
Belgique.....	12 12
Total.....	132,644 131,812
Outilsage. — Les tanneries canadiennes possèdent généralement un matériel excellent. On y rencontre, outre la plupart des machines connues en Europe, quelques appareils spéciaux d'invention américaine, qui sont peu ou point employés en France et en Belgique.	
Dans cet ordre d'idées, la machine à fendre mérite une mention spéciale; elle fonctionne admirablement, la peau étant nettement tranchée, sans le moindre froissement.	
Ce résultat est dû au fait que la lame étant en contact avec une meule fine, ne se trouve jamais émoussée. Des cylindres de cuivre destinés à conduire la peau peau à la lame peuvent être facilement ajustés de manière à éviter tout accro en supprimant complètement les plis.	
La machine à fendre, particulièrement remarquable, provient de l'American Tool and Machine Co, 84, Kingston street, Boston; agent québécois: M. Félix Gourdeau. Le prix de la machine serait de 950 dollars.	
Afin de permettre aux tanneurs de mesurer rapidement et avec exactitude les cuirs qu'ils vendent au pied, des constructeurs établis aux Etats-Unis (Sawyer Measuring Machine Co,) mettent à leur disposition une machine simple et efficace. Elle est munie de deux cylindres qui dans un mouvement de rotation, impriment sur les bords du cuir se déroulent sous leur pression, des numéros indiquant le nombre de pieds qu'il contient. Ce mesurage, reconnu comme étant d'une exactitude mathématique, n'est jamais discuté par l'acheteur.	
L'agent de la "Sawyer Machine", M. Félix Gourdeau, dit que le prix en varie de 350 à 450 dollars.	
Il ne reste plus qu'à citer une machine à glacer, employée surtout par les mégissiers, lesquels parviennent ainsi à donner un très joli lustre à des peaux en tout point défectueuses. MM. David Knox and Sons, à Lyan, Etat de Massachusetts, sont les constructeurs de cet appareil, consistant simplement en un balancier (actionné par une bielle et guidé pour empêcher tou-	

te trépidation) dont l'extrémité arrondie frappe la peau étendue sur une tablette rectangulaire en bois dur.

L'écartement de cette tablette se règle par des engrenages, de sorte qu'aucune friction trop violente, pouvant déchirer la peau, n'est à craindre.

Main-d'œuvre. — Peu de faits intéressants sont à signaler en ce qui concerne la main-d'œuvre. Bien que la population du pays soit insignifiante, eu égard à la vaste étendue du territoire, les ouvriers ne font pas défaut aux tanneurs canadiens, vu l'empressement marqué que les intéressés mettent à rechercher de l'occupation dans les agglomérations, afin de se soustraire aux travaux agricoles.

L'occasion de s'employer dans une tannerie faisant défaut, l'ouvrier qui fait rarement de la manipulation des cuirs un métier constant, trouve moyen d'utiliser le temps ailleurs et avec avantage. Rien d'étonnant, dans ces conditions, à ce que la plupart des géformant le personnel d'une tannerie soient assimilés, comme salaire, à de simples manœuvres.

Il est à remarquer, toutefois, d'une manière générale, que l'ouvrier canadien est intelligent. Comme tout ouvrier américain, il se sert habilement des appareils perfectionnés qui sont mis à sa disposition. Mais, dans les circonstances qui viennent d'être définies, son travail purement manuel est naturellement inférieur de beaucoup à celui qui est obtenu dans les tanneries d'Europe. Les quelques individus qui, dans l'emploi d'un appareil de précision déterminé, parviennent à se distinguer au point d'être considérés en quelque sorte comme "spécialistes", touchent parfois des salaires considérables. Tels, certains fendeurs ou "refendeurs" de cuir.

Matières premières. — Les tanneurs canadiens n'ont aucune difficulté à se procurer, dans les provinces de Québec et d'Ontario, notamment, des cuirs verts en quantités considérables.

Il est à remarquer que, sauf dans les localités où la race du bétail a été améliorée, la peau du pays est loin de réunir toutes les qualités nécessaires pour faire un bon cuir. Creuse, coutelassée et même fortement varonnée à la sortie de l'hiver, elle ne donne en tanné qu'un cuir maigre et "floncheux".

Le poids est peu élevé, ne dépassant pas 25 kilog. comme moyenne. La peau sortant de la boucherie est livrée sans cornes ni crâne et à queue vide à un prix assez réduit, variant de dol. 0. 08 à 0. 09 la livre (1 fr. à 1 fr. 05 le kilog.), suivant la demande.

Celle-ci devient naturellement plus considérable quand de bonnes récoltes ont procuré à la population des campagnes les moyens de multiplier ses achats chez les cordonniers, fabricants de harnais et détaillants, tous clients ordinaires du tanneur.

En Belgique, le rendement des peaux que nous venons de décrire serait faible, soit de 40 à 45 p. c. Au Canada, elles donnent, assurément, jusqu'à 65 p. c., à cause du tannage au hemlock (pruche).

Cette matière renferme trois fois autant d'acide tannique que l'écorce de chêne; aussi, les tanneurs canadiens font-ils un usage presque

exclusif du hemlock naturel, lequel vaut de \$7 à 8 la corde livrée à Québec.

L'extract du hemlock a bien été, l'objet de quelques essais, mais les résultats ont été peu satisfaisants. Quant au chêne, il fait défaut dans le pays.

Par un mélange de sumac, quelques corroyeurs cherchent à atténuer la sécheresse caractérisant le tannage au hemlock. Le sumac importé à cette fin provient des Etats-Unis et principalement d'Italie. Il vaut, à Québec, de 62 à 75 dol. la tonne.

UN PALAIS EN PAPIER MACHÉ

Si nous en croyons un journal européen, un anglais archimillionnaire, M. Fay, établi à Guanajato (Mexique), serait en train de se payer le luxe d'une fantaisie aussi rare que phénoménale.

Il a fait commencer la construction d'un magnifique palais qui n'aura pas moins de cent mètres de hauteur — à peine deux hectomètres de moins que la tour Eiffel — tout entouré de jardins immenses, qui rappelleront les légendaires jardins suspendus de Babylone, et auxquels donnera accès un ascenseur géant.

M. Fay croit qu'il faut vivre à cette altitude pour être à l'abri des microbes qui infestent l'atmosphère des grandes villes.

Le palais aérien qui portera le nom bien mérité de *Palais Sémiramis*, sera en communication téléphonique avec la ville de Guanajato, et l'eau y sera amenée d'une source située à une certaine distance, et dont M. Fay s'est également rendu propriétaire.

Le plus curieux de l'histoire, c'est que ce palais babylonien, que supporteront d'énormes pilastres de fer massif, sera entièrement construit en papier maché!

Voilà, vraiment, qui n'est pas banal!

Chemin de fer Intercolonial.

Arrangements d'Hiver

A PARTIR DU 28 NOVEMBRE 1887

Des trains Express de passagers circuleront régulièrement chaque jour (excepté le dimanche) comme suit:

Laissez Lévis.....	8.00
Arrivant à la Rivière du Loup...	12.05
do Trois-Pistoles.....	13.10
do Rimouski.....	15.00
do Pointe-Mtelle.....	16.10
do Campbellton.....	17.50
do Dalhousie Junction.....	20.50
do Bathurst.....	22.50
do Newcastle.....	24.15
do Moncton.....	3.40
do St-Jean.....	7.00
do Halifax.....	12.05

Les trains du soir de Montréal du chemin de fer du Grand Tronc et du Pacifique Canadien se raccordent à la Pointe Lévis avec ces trains.

Les trains pour Halifax et St-Jean jusqu'à destination les dimanches.

Le wagon-lit quitte Montréal les lundis, mercredis et vendredis se rendant à Halifax directement, et celui partant les mardis, jeudis et samedis à St-Jean.

Tous les trains suivent le Méridien de l'Est. On peut se procurer des billets directs pour le chemin de fer ou le vapeur pour tous les points sur le Bas du fleuve, et dans les Provinces Maritimes.

Pour billets et tous renseignements au sujet du prix de passage, taux du fret, les arrangements des trains, etc., etc.

S'adresser à

G. W. ROBINSON,
Agent du fret et des passagers de l'Est
1361, rue St-Jacques, vis-à-vis le St. Lawrence, Hall, Montréal.

D. OTTINGER,
Surintendant en chef.
Bureau du Chemin de Fer,
Moncton, N. B., 22 nov, 1887

R. K. THOMAS
 Agent d'Immeubles et de Placements
 30 RUE ST-JEAN.
 Bâtisse Waddell Coin de la rue Notre-Dame
 TELEPHONE No. 690. MONTREAL.
 Se charge du louage des maisons et de la collection des loyers.
 24 février 1888—1a

WILLIAM H. ARNTON
 Encans d'Immeubles et Ventes aux Enchères pour le commerce d'Epicerie, Marchandises Sèches, Fonds de commerce en bloc, Ventes pour le compte des Assureurs de toutes sortes de marchandises, etc.
 Bureaux et Salles de Ventes
 1747 Rue Notre-Dame
 Evaluations d'Immeubles faites de la façon la plus consciencieuse, donnant un rapport exact de la valeur marchande, sans aucune exagération.
 On se charge aussi de ventes privées et de la négociation d'emprunts sur hypothèque ou autre garantie.
 24 février 1888—1a

Marcotte et Ecrement
 Encanteurs et Agents de Prêts et d'Immeubles.
 95 St-Jacques, Montréal
 MM. Marcotte & Ecrement, sont les seuls encanteurs reconnus par le commerce à Montréal, pour transiger les affaires de banque, route, etc., dans les meilleurs termes.
 23 nov. 1887—1a

ALF. GUENETTE
 Agent d'Immeubles, Propriétés et Terrains à vendre, Argent prêté, etc.
 No 1614, RUE NOTRE-DAME
 Résidence: 227, Avenue Laval
 MONTREAL.

FÉLIX BOISMENU
 Arbitrages, Evaluations
 BUREAU:
 No 85, RUE SAINT-JACQUES
 Résidence: 235, RUE ST-DENIS.

A VENDRE
 LA RESIDENCE DE
Feu l'Hon. S. Rivard
 RUE SHERBROOKE
 Près de la rue St-Denis.
 Maison moderne, en pierre et brique, 40 sur 50, avec une allonge à deux étages, écuries, remises, hangars, etc.
 Près de 15,000 pieds de terrain, avec arbres d'ornement et arbres fruitiers, arbustes, plantes vivaces, etc.
 Une occasion rare. Prix, \$15,000 seulement. Conditions faciles. S'adresser à
 L. O. HETU, Notaire,
 No. 20 rue St. Jacques.
 24 février 1888.

A VENDRE.
 Sera vendue sur les lieux,
MARDI, 28 FEVRIER
 à ONZE heures A.M., par encan, et à argent comptant, la propriété (terrain et bâtisses) dont la maison porte les numéros 140 et 142 rue St-Dominique, Côte St-Louis du Millé End. La maison est en briques et couverte en métal. Le terrain a 85 x 80 pieds.

Gazette des Campagnes
 Journal du cultivateur et du colon, fondé en 1881, publié à Sainte-Anne de la Pocatière, comté de Kamouraska, P.Q. par FIRMEN H. PROULX.
 Paraît tous les jeudis, abonnement, un an \$1.
 Les fabricants d'instruments d'agriculture et les marchands trouveront très avantageux d'annoncer dans ce journal spécialement consacré aux intérêts des cultivateurs.

REVUE IMMOBILIERE
 Le mouvement des propriétés immobilières n'a pas encore atteint l'activité à laquelle on s'attendait pour ce mois-ci; la partie Est de la ville surtout est dans le plus grand calme. En fait de lots vacants, très peu se sont vendus la semaine dernière dans l'est à peine y a-t-il eu quelques ventes de propriétés bâties. Dans St-Jean Baptiste on a vendu quelques lots rue St-Denis et rue Montroyal à des prix variant de 25 à 35c. le pied.
 A Ste-Cunégonde, les successions Delisle & Workman vendent chaque semaine un bon nombre de lots à bâtir; ces lots qui ont environ 30 pieds par 90 se paient \$600.
 Dans le quartier centre nous trouvons enregistrées, les ventes à M. Geo. B. Burland des propriétés ayant appartenu à feu Thomas S. Judah, rue Craig et rue St-Paul qui ont donné lieu il y a quelques années à des procès retentissants.
 Les lots à bâtir rue Bishop se vendent 70c. : rue Shuter, 65c. rue Lorne Crescent près du parc, 52½c. Le Pacifique a payé \$17,500 pour un droit de passage avenue du Mont Ste-Marie. Dans le quartier St-Antoine quelques belles résidences ont changé de mains aux prix de \$7,000 à \$9,000
 M. Wm. H. Arnton, encanteur, a vendu à vente privée trois lots vacants, coin des rues Quiblier et Sussex, d'une superficie totale d'environ 10,000 pieds carrés à 50c. le pied, à M. John Parker.
 Le total des prix de vente a été de \$142,646.54 divisé comme suit:

Montréal Est.....	\$ 3,075.00
Montréal Ouest.....	107,559.42
Hochelaga.....	32,012.12
Total.....	\$142,646.54
Semaine précédente.....	153,562.35
Ventes antérieures.....	661,850.75
Depuis le 1er janvier.....	\$957,990.64

Parmi les prêts hypothécaires, nous trouvons le placement par le fonds de retraite des employés du Grand Tronc de deux sommes, l'une de \$6000 à 5½ pour cent, l'autre de \$5000 à 5½ p. c. Un autre prêt de \$5000 a été fait par un particulier à 5½. Les prêts entre \$1000 et 5000 sont à 6½ sauf un de \$1600 à 6½ p. c.
 Voici les totaux par catégories de prêteurs:

Cies de prêt.....	\$ 14,150
Assurances et fonds de retraite.....	13,800
Successions.....	
Particuliers.....	20,744.00
Total.....	\$47,694
Semaine précédente.....	42,101
Semaines antérieures.....	607,056
Total à ce jour.....	\$696,851

Deux permis de construire ont été accordés cette semaine dont l'un pour la construction de 5 cottages devant coûter \$1,500 chacun. Le coût total d'après ces permis sera de \$ 9,300.
 Permis antérieurs..... 22,100
 Depuis le 1er janvier..... \$31,400

VENTES ENREGISTREES
 Pendant la semaine terminée le 18 février 1888.
 MONTREAL-EST
 Quartier Ste-Marie.
 Rue St Alexis. (projetée). Lot No. 1387 quartier Ste-Marie, terrain vacant, rue St-Alexis, (projetée), 42.7 x 115. Vendu à Samuel W. Wells, prix \$450.

Rue Panet.—Lot 1101-146, quartier Ste-Marie, Nos 415 et 417 rue Panet, terrain 30 x 100, maison en bois et brique. Vendue à Louis Corbeil, prix \$1925.
 Quartier St-Louis
 Rue Logachetière.—Le ½ indivis du lot 161, quartier St-Louis, coin des rues Logachetière et Sanguinet, maisons en brique, etc. Vendu à James Conway, prix \$700.

MONTREAL-OUEST.
 Quartier St-Antoine.
 Rue Bishop.—Lots 1703-2, 3 et 4, quartier St-Antoine, terrain vacant 70.6 x 129.3, rue Bishop. Vendus à Mme J. R. Lowden, prix 6,477.27. (70c. le pied.)
 Rue Peel.—Lot 1787, quartier St-Antoine, No. 301 rue Peel, (en haut) maison en pierre et brique à 3 étages, terrain. Vendu à Henry Dobell, prix \$9,000.
 Rue Lorne Crescent.—Partie du lot 1822-1, quartier St-Antoine, terrain vacant 86.10 et 88.4 x 80.6 et 79, soit 9984 pieds en superficie. Vendue à Julius Rohr, prix \$3606 ; 52½c. le pied.
 Rue des Seigneurs.—Lots 252 et 253, quartier St-Antoine, Nos 516 à 520 rue des Seigneurs, deux maisons en bois et brique, etc. Vendus à William L. Maitby, prix \$7,000.

Rue St-Antoine.—Lot 462-3, quartier St-Antoine, No. 268 rue St-Antoine, terrain 30 et 28 x 116. 4 et 116, soit 3382 pieds en superficie, maison en pierre de taille, à 2 étages, etc. Vendu à Alphonse Pharon, prix \$4,650.
 Avenue Mont-Ste-Marie.—Partie du lot No. 1562, quartier St-Antoine, terrain 35 x 70.9, soit 2476 pieds, avec bâtisse, Vendue à "The Atlantic & North-West Ry Co", prix \$17581.05.
 Avenue Argyle.—Lots 1557-1558, quartier St-Antoine, No. 11 et 20 Avenue Argyle, terrain 50 x 76, 2 maisons en brique à 3 étages, etc. Vendus à Michael Donovan prix \$7,000.

Rue Université.—Partie du lot 1813-A, quartier St-Antoine, No. 200 rue Université, terrain 37.6 x 120, grande maison en pierre à 3 étages, etc. Vendue à John M. Bond, prix \$9886.10
 Rue Shuter.—Partie du lot No. 1830-5, quartier St-Antoine, terrain vacant 22 x 137 rue Shuter. Vendue à Eugen Von Kappard, prix \$1059.10, 65c le pied.
 Rue Chaboillez.—Les droits successifs de E. Lauriault dans les lots 797, quartier St-Antoine, Nos 42 et 44 rue Chaboillez, maison en bois. Vendus à L. J. D. Papineau, prix \$40.

Quartier Centre.
 Rue Craig.—Lot 163, quartier Centre, Nos 566 à 570 rue Craig, coin de la côte de la Place d'Armes, maison en brique. Vendu à Geo. B. Burland, prix \$16,500.
 Rue St-Paul.—Lot 34, quartier Centre, Nos 346 et 348 rue St-Paul, No. 278 rue des Commissaires, magasin en pierre à 4 étages. Vendus à Geo. B. Burland, prix \$20,000.

Quartier Ste. Anne.
 Rue Colborne.—Lot 1674, quartier Ste-Anne, Nos 119 à 123 rue Colborne, terrain 45 x 80, maison en bois et brique. Vendu à John Kelly, prix \$4,000.

COMTE D'HOCHELAGA.
 St-Jean-Baptiste.
 Rue Plessis.—Lot 1-186, quartier St-Jean-Baptiste, terrain vacant, rue Plessis, 25 x 103. Vendu à Joseph Lespérance, prix \$200.
 Rue Plessis.—Même terrain avec bâtisses en construction. Vendu à Edmond Bojoli, prix \$500.
 Rue St-Denis.—Lots 15-538, 539, 540, 541 et 542, quartier St-Jean-Baptiste, ter-

rains 25 x 95 chacun, coin des rues Rachel et St-Denis, maison en pierre et brique. Vendus à l'Honorable C. Gill, prix \$10,850.
 Rue Drolet.—Lots 15-618 et 619, quartier St-Jean-Baptiste, terrains vacants 20 x 72 chacun. Vendu à Michel LeFebvre, prix \$500.
 Rue St-Denis.—Lots 15-597 et 598, quartier St-Jean-Baptiste, terrains vacants, rue St-Denis 25 x 95 chacun. Vendus à Ludger Nadeau, prix \$1100.
 Avenue Mont-Royal.—Lots 14-2 à 7, 15-693, 14-24, 25 et 25 A, quartier St-Jean-Baptiste, terrain vacant centre l'Avenue Mont-Royal et les rues Drolet et Sanguinet. Vendus à Alexandre Hogue, prix \$4,000.

Côte St. Louis.
 Rue Berri.—Lot 162-55, Côte St-Louis, terrain vacant, rue Berri. Vendu à John Palmer, prix \$150.
 Ste. Cunégonde
 Rue Albert.—Lot 742, paroisse de Montréal, terrain vacant 28.02 x 75, rue Albert. Vendu à Philius Paquin, prix \$600.
 Rue Delisle.—Lots 718 et 719, paroisse de Montréal, terrain vacant 56.4 x 75, rue Delisle. Vendus à Benjamin Gervais, prix \$1,200.
 Rue St-Jacques.—Lot 707, paroisse de Montréal, terrain 28.2 x 82.4, rue St-Jacques, avec bâtisses, etc. Vendu à Hormidas Maisonneuve, prix \$1023.20.
 Rue St-Jacques.—Lots 798 et 799, paroisse de Montréal, terrains 28.02 x 83, avec bâtisses, etc. Vendu à Félix Labelle, prix \$2064.
 Rue Quessel.—Lot 413, paroisse de Montréal, terrain 28.02 x 75, maison en bois et brique, rue Quessel. Vendu à J. B. Berthiaume, prix \$2200.
 Lot 1705-29, paroisse de Montréal, terrain vacant 30 x 100. Vendu à Auguste Leconte, prix \$200.16.
 Rue Ste-Marguerite.—Le ½ de la partie N.-O. du lot 1767, paroisse de Montréal, terrain vacant. Vendu à Hormidas Laurin, prix \$259.16.
 Côte St-Paul
 Chemin de Lachine.—Lot 3403, paroisse de Montréal, terrain 300 x 388 d'un côté et 548 de l'autre, maison en brique et dépendances. Vendu à Joseph Allan, prix \$4,500.
 Côte St-Antoine
 Lot 941-248, paroisse de Montréal, Côte St-Antoine. Vendu à Robert Gardner, prix \$1274.43.
 Lot 941-298, paroisse de Montréal, Côte St-Antoine. Vendu à Mme. F. Massey, prix \$1280.17.
 Lot 1438, paroisse de Montréal, Petite Côte St-Antoine. Vendu par le shérif à William Reed, prix \$2,100.

AVIS
 Avis est par le présent donné que la propriété appartenant au gouvernement de la province de Québec et formant le bloc compris entre la Place Jacques-Cartier, la rue Notre-Dame, la rue St. Claude et la rue LeRoyer, plus quatre lots situés au sud de la rue LeRoyer, à Montréal, en tout vingt et un lots de terrain, sera vendu, par lots séparés et à l'enchère, le premier jour du mois de mai prochain (1888), à dix heures du matin, au bureau du shérif de Montréal. Le plan des terrains, avec un devis indiquant le chiffre de la mise à prix pour chaque lot, est visible tous les jours, au bureau du shérif, aux heures ordinaires.
 J. McSHANE,
 Commissaire de l'Agriculture et des Travaux Publics.
 Québec, 26 janvier 1888.
 Cette vente sera faite par PARENT & FRERES, encanteurs, 46, rue St Jacques.

VENTES PAR LE SHERIF

POUR LA SEMAINE PROCHAINE
Quartier St-Antoine

Rue Sherbrooke.—Partie du lot 1778 du quartier St-Antoine, No. 908 rue Sherbrooke, coin de la rue Peel, terrain 32.8 x 158, ruelle en arrière, maison en pierre et brique à deux étages, pignon N.-E. mitoyen.

Vente au bureau du shérif, samedi le 25 février à 10 heures a. m.

VENTES PAR ENCAN

POUR LA SEMAINE PROCHAINE
PAR PERENT FRERES.

Nos 42 et 44 rue Chabouillez, maisons en bois, terrain 48 x 91.

No. 174 rue Montcalm, maison en bois et brique à deux étages, terrain 26 x 80.

Vente lundi le 12 mars à 10 heures a. m.

PAR WM. H. ARNOLD.

Lots à bâtir, rues Sherbrooke et Cadieux, provenant de la faillite de feu John Elliott.

Vente jeudi le 8 mars prochain à 11 heures a. m.

PAR THOS. J. POTTER

Deux maisons doubles, Nos 247, 249, 251 et 253 rue Craig, près de la rue St-Antoine, vis à vis l'école, cinq cottages en briques, Nos 1, 2, 3, 4 et 5 Avenue Jubilé, même localité.

Sept lots à bâtir, coin des rues Guy et St-Antoine, variant de 26 à 30 pieds de front sur 80 pieds de profondeur, ruelle en arrière.

Vente mardi le 28 février à 11 heures a. m.

PROPRIETES A VENDRE

A VENTE PRIVÉE

Nos. 445 à 447 rue St-Urbain près de la rue Sherbrooke, terrain 88.6 sur la rue St-Urbain et 53.6 sur la rue Ste-Charles-Borromées, 3 maisons en brique, etc. S'adresser à J. S. Thomson & Cie.

Avenue Edge-Hill, coin de la rue Dorchester, maisons en pierre, à 3 étages, appareil de chauffage, etc., écuries et remise.

S'adresser à O. W. Standon.
Lots à bâtir, rue Sherbrooke.
S'adresser à J. Cradock Simpson.
Avenue Clarke, Côte St-Antoine, lot vacant, superficie 28,726 pieds.

S'adresser à Hugh Gramham, bureau du Star.

154 et 156 rue Champlain..... \$2,250

112 et 114 rue Cadieux..... 4,850

2 lots vacants, rue Cherrier.....

5 lots vacants, rue St-Urbain, en haut [upper].....

17 et 19 rue Fullum..... \$3,500

751 et 753 rue Notre-Dame..... 5,500

277 et 279 rue Beaudry..... 2,270

158 rue Drolet..... 1,850

226, 228, etc., [tout le bloc] rue Drolet.....

631 à 637 rue Sanguinet..... 3,000

S'adresser à M. E., bureau du PRIX COURANT.

Elm Avenue, en arrière du No. 88 1/2 rue Durocher, cottage en brique solide, neuf chambres, \$2,800.

S'adresser à John Morris.
A vendre par R. K. THOMAS L'église Méthodiste de la rue St-Jacques sera retirée du marché si elle n'est vendue avant le 1er mars.

Lots à bâtir sur la propriété Torrance. Résidences à demi détachées sur la rue Sherbrooke.

Maison No 56 rue Nupper.

Résidence à vendre ou à Louer rue Peel, en haut.

Maison nouvellement bâtie rue McTavish.

Lot de villa sur la rue Macgregor, bon marché.

Lot à bâtir, rue Beaudry allant jusqu'à la rue Visitation petite propriété, convenable pour un charretier, à vendre.

Terrain à vendre rue Murray.

Trois maisons neuves en pierre rue Lagachetière.

Lots à bâtir rue St. Mathieu, etc., etc., etc.

8 Logements bien situés 13 à 19 rue Eléonore, bonnes écuries neuves, belle cour.

"Willow Bank".—Pointe Claire, résidence de feu Wm. McKinnon Ecr. C'est sans aucun doute un des plus beaux sites disponibles sur le lac ou la rivière. à 30 minutes seulement de la ville, par chemin de fer, et à un peu plus d'une heure par la route.

82 arpents à la côte St-Antoine. Pour le compte des héritiers St Germain. Cette propriété située au point culminant de la côte est le lieu le plus enchanteur de toute l'île de Montréal; panorama splendide.

Pointe St-Charles 29, 31, 33, 35 rue Fortar. Maisons doubles en brique 2 étages, aussi une maison en brique à 2 1/2 étages.

Succession feu E. J. Major. Emplacement de grande valeur avec résidence solide en brique et dépendances. superficie 72812 pieds. No. 403 rue Guy, entre la rue Dorchester et la rue Ste Catherine.

244 rue Universitè. Maison à facade en pierre de taille et pierre brute, 2 étages avec toit mansard. Sous sol.

19 Avenue Lincoln près de la rue Guy. Deux étages, toit mansard et soubassement pierre de taille et pierre brute.

Pour détails, s'adresser à R. K. Thomas 30 rue St. Jean.



Avis aux Entrepreneurs

On recevra à ce Bureau, jusqu'à LUNDI, le HUITIEME jour de MARS, des Soumissions cachetées, adressées au sousigné, avec la suscription "Soumission pour Bureau de Poste, etc., à Prescott, Ontario," pour les différents travaux à faire pour la construction et l'achèvement d'un Bureau de Poste, à Prescott, Ontario.

On pourra voir les dessins et les devis au ministère des Travaux Publics, Ottawa, et au bureau de E. Jessup, éc., Percepteur des Douanes à Prescott, à partir de Mardi, le même jour de Février.

Aucune soumission ne sera prise en considération à moins qu'elle ne soit faite sur la formule qui sera fournie, et signée de la main des soumissionnaires.

Chaque soumission devra être accompagnée d'un chèque de banque accepté, égal à cinq pour cent du montant qui y est inscrit et payable à l'ordre de l'honorable ministre des travaux publics. Ce chèque sera confisqué, si le soumissionnaire refuse de signer le contrat, ou s'il n'exécute pas les travaux entrepris; il sera remis, si la soumission n'est pas acceptée.

Le Ministère ne s'engage à accepter ni la plus basse ni aucune des soumissions.

Par ordre, A. GOBEIL, Secrétaire.

Département des Travaux Publics, Ottawa, 8 février 1888.

LA BANQUE DU PEUPLE

Dividende No. 108.

Les actionnaires de la Banque du Peuple sont par les présentes notifiés qu'un dividende semi-annuel de TROIS pour cent pour les six mois courant a été déclaré sur le fonds capital et sera payable au bureau de la Banque, LUNDI, le CINQUIEME jour de MARS prochain, et les jours suivants.

Le livre de transfert sera fermé du 15 au 20 Février inclusivement.

Par ordre du bureau des Directeurs, J. S. BOUSQUET, Caissier,

LA BANQUE DU PEUPLE

AVIS.

L'assemblée générale annuelle des actionnaires de la Banque du Peuple aura lieu aux bureaux de la Banque, rue St. Jacques, LUNDI, le CINQUIEME jour du mois de MARS prochain, à TROIS heures p.m., conformément aux statuts et 17ème clauses de l'Acte d'Incorporation.

Par ordre du bureau des Directeurs, J. S. BOUSQUET, Caissier.

Jean Toussaint Thompson

Agent spécial de la

Compagnie d'Assurance sur la Vie

NEW YORK LIFE

COIN DES RUES

Hopital et Saint-Jean

Résidence: 279, RUE SAINT-HUBERT MONTREAL.

Prevost, Prevost et Cie

IMPORTATEURS DE

Ferronnerie,

Quincaillerie,

Coutellerie, Fer en barrea, Fil de fer de toutes sortes, Haches, Peintures, Vernis, Verres à vitres, etc.

269, rue Saint-Paul

STRICTEMENT EN GROS

Une visite est respectueusement sollicitée. La Cie Manufacturière de

TABAC CANADIEN

— DE —

ST-JACQUES, COMTE DE MONTCALM

(Incorporée en Janvier 1867)

CAPITAL AUTORISÉ \$20,000.00

CAPITAL SOUSCRIT 10,000.00

BUREAU DES DIRECTEURS:

Zacharie Cloutier, président, Isate Forest, vice-président, Ulric Granger, Alfred Leasse, J. A. Martin, Modeste Beauvais, manufacturier, Ovide Marion, Jules Blouin, Arthur Marion, gérant.

La compagnie prépare du tabac à fumer et à chiquer, et n'emploie dans la fabrication que la feuille de choix de tabac canadien.

ETABLIE EN 1874.

ASSURANCE SUR LA VIE

BRITISH EMPIRE

De Londres, Angleterre.

Bureau Principal au Canada: Montreal

Fonds de réserve, plus de \$5,000,000

Revenu annuel, plus de 1,000,000

Placements au Canada, plus de 600,000

Dépôt au gouvernement canadien 100,000

Reclamations et boni payées à

ce jour 15,000,000

Profits payés aux assurés tous les trois ans. Les polices de cette Compagnie sont sans conditions et incontestables. Elle couvre le suicide.

Prêts faits par la Compagnie sur les polices après trois ans d'existence jusqu'au montant de la valeur des primes payées.

C'est la seule Compagnie au Canada qui offre des avantages particuliers aux personnes totalement tempérantes.

Toutes les affaires de la Compagnie sont administrées par un Bureau de Direction Canadien composé de:—

HON. JOHN HAMILTON, directeur de la Banque de Montréal;

JOHN HOPE, éc., de John Hope & Cie;

JAMES BURNETT, éc., président de l'Echange de Montréal;

ALEX. MURRAY, éc., directeur de la Banque de Montréal;

ROBERT SIMMS, éc., de R. Simms & Cie.

F. STANCLIFFE, Gérant Général pour le Canada.

P. GARON, Inspecteur. A. G. ROUTHIER, Agent Général, Lévis, P.Q.

Elections Municipales

— DU —

QUARTIER ST-JACQUES.

Grande réunion tous les soirs aux Salles du Comité Central de M. N. A. Hurteau, en haut de l'ancien magasin Pilon, 1547 rue Ste-Catherine.

Toutes les personnes favorables à sa candidature sont priées de se joindre aux amis.

Quartier Sainte-Marie

CANDIDAT

J. C. ROBERT, FILS.

LISTES DES COMITÉS

Comité Central

107 Chemin Papineau

28 Chemin Papineau

Coin Avenue Dolorimier et rue Notre-Dame

Coin Visitation et Ontario



Fouritures! Fouritures!!

Chs. DESJARDINS & Cie

Enseigne des trois Chevreuils

1537 et 1539, rue Ste-Cathrine

IMPORTATEURS DE

Pelleteries et Fourrurs

DE TOUTES SORTES.

SPECIALITÉS.—Fouritures teintes, nettoyées, réparées et refaites au dernier goût.

N.B.—Les réparations ne sont livrées qu'à la maison et pour argent comptant.

SKREI COD LIVER OIL

A SPECIFIC IN BRONCHIAL AFFECTIONS, COUGHS, COLETS, CONSUMPTION, AND A VALUABLE NUTRIMENT IN ALL WASTING DISEASES. KENNETH CAMPBELL & CO., MONTREAL.

NOS PRIX COURANTS

BOIS DE SERVICE

Pin.				
1 pouce strip shipping cull,	6 à 16 pieds,	le M.	\$10 00 00 00
1 1/2, 1 1/2 et 2 pces.	"	"	11 00 00 00
1 pouce shipping cull sidings	"	"	13 00 15 00
1 1/2, 1 1/2 et 2 pces.	"	"	15 00 18 00
1 pouce qualité marchande	"	"	20 00 30 00
1 1/2, 1 1/2 et 2 pces.	"	"	25 00 35 00
1 pouce mill cull, strip, etc.	"	"	7 00 00 00
1 1/2, 1 1/2 et 2 pces.	"	"	8 00 00 00
1 pouce mill cull sidings	"	"	9 00 00 00
1 1/2, 1 1/2 et 2 pces.	"	"	10 00 00 00
3 pouces mill cull	"	"	7 00 9 00
Epinette.				
1 pouce cull	5 à 9 pouces	"	9 00 10 00
1 1/2, 1 1/2 et 2 pces.	"	"	10 00 11 00
3 pouces mill cull,	"	"	8 00 9 00
1, 1 1/2, 1 1/2 et 2 pces. qualité march.	"	"	12 50 00 00
Pruche.				
2 et 3 pouces		"	9 00 10 00
Colombages en pin, 2 x 3, 3 x 3 et 3 x 4—aux chars		"	10 00 00 00
Lattes—1ère qualité		"	2 00 00 00
" 2e "		"	0 00 00 00
Bardeaux pin XXX	16 pouces	"	2 90 00 00
" XX	"	"	2 40 00 00
" X	"	"	1 50 00 00
" 1ère qualité	18 pouces	"	3 00 00 00
" 2e "	"	"	1 75 00 00
Bardeaux cèdre XXX	16 pouces	"	2 90 00 00
" XX	"	"	2 40 00 00
" X	"	"	1 50 00 00
Bardeaux pruche marchande	"	"	2 20 00 00
Charpente en pin				
de 16 à 24 pieds—3 x 6 à 3 x 11		"	18 00 00 00
de 25 à 30 " " " "		"	18 00 00 00
de 31 à 35 " " " "		"	21 00 00 00
de 16 à 24 " —3 x 12 à 3 x 14		"	18 00 00 00
de 25 à 30 " " " "		"	20 00 00 00
de 31 à 35 " " " "		"	22 00 00 00
Bois carré—pin				
de 16 à 24 pieds—de 5 à 11 pouces carré		"	17 00 00 00
de 25 à 30 " " " "		"	19 00 00 00
de 31 à 35 " " " "		"	21 00 00 00
de 16 à 24 " —de 12 à 14 pouces carré		"	19 00 00 00
de 25 à 30 " " " "		"	21 00 00 00
de 31 à 35 " " " "		"	23 00 00 00
Charpente en pruche				
de 17 à 30 pieds jusqu'à 12 pouces		"	15 00 00 00
Charpente en épinette				
" en épinette rouge		"	18 00 00 00
		"	25 00 30 00

BOIS DURS

Acajou de 1 à 3 pouces	le pied	20 à 23c
Cèdre rouge 1 pouce	"	3 1/2 à 9c
Noyer noir 1 à 4 pouces	"	5 à 10c
Noyer noir 6 x 6, 7 x 7, 8 x 8	"	12 à 13c
Cerisier 1 à 4 pouces	"	7 1/2 à 9c
Frêne 1 à 3 pouces	le M.	18 00 à 20 00
Merisier 1 à 4 pouces	"	18 00 à 20 00
Merisier 5 x 8, 6 x 6, 7 x 7, 8 x 8	"	20 00 à 00 00
Erable 1 à 2 pouces	"	25 00 à 28 00
Orme 1 à 3 pouces	"	20 00 à 22 00
Noyer tendre 1 à 2 pouces	"	25 00 à 28 00
Cotonnier 1 à 4 pouces	"	35 00 à 38 00
Bois blanc 1 à 4 pouces	"	15 00 à 22 00
Chêne 1 à 2 pouces	"	18 00 à 25 00
Plaquage (veneers) :			
Uni,	par 100 pieds	80c
Français,	la feuille	10 à 20c
Américain,	"	15 à 20c
Erable piqué,	le pied	00 à 3c
Noyer noir ondé,	"	05 à 5c
Acajou (mahogany)	"	00 à 03c

La Compagnie Manufacturiere

E. B. EDDY

(LIMITEE)

Constituée par Acte du Parlement 1886

Boites d'Emballage, Portes, Chassis, Jalousies, Moulures, etc.

Estimés fournis pour ouvrage sur dessins spéciaux.

SCIERIES, MANUFACTURES ET BUREAU PRINCIPAL: HULL, P.Q.

BUREAUX ET ENTREPOTS :

421 rue St-Jacques, MONTREAL

24 février 1888—1a

TELEPHONE NO. 1619.

The HENDERSON LUMBER Co

(LIMITED)

Scierie à vapeur et Fabrique de Boites d'emballage

MOULINS

Roxton Falls, P.Q. Montreal.

CLOS 130 RUE ST-CONSTANT

CLOS PRINCIPAL, MOULINS ET BUREAUX :

344 rue William - MONTREAL.

24 février 1888—1a

BOIS DE SERVICE

Le soussigné dont l'établissement est situé

Au coin des rues Vitre et des Allemands

EN ARRIERE DU DRILL SHED

a constamment en mains des Bois Francs de toutes sortes

tels que :

ACAJOU, NOYER NOIR, CEDRE ROUGE,
FRENE, MERISIER, BOIS BLANC,
COTONNIER, ERABLE, CERISIER,
ORME, CHENE, ETC., ETC., de toutes les épaisseurs.

EUGENE MALO,

Coin des rues Vitre et des Allemands

MONTREAL

BOURGOIN & THIBAUT

MARCHANDS DE BOIS

COURS AU BASSIN DU CANAL.

Bureau: Coin des rues St-Jacques et Lusignan

MONTREAL.

Scieries à Vapeur à Wendover, Ont.

TELEPHONE 1124.

DAMASE PARIZEAU

MARCHAND DE

Bois de Sciage et de Charpente

BUREAU PRINCIPAL :

Coin des rues Craig et St-Denis

(En face du Carré Viger)

MONTREAL

21 février 1888—61

RICHARD READY

Marchand de Bois de Service

BOIS DURS ET MOUS

BUREAU ET CLOS :

154 rue St. Constant

TELEPHONE No. 1553

MONTREAL

24 février 1888—1a

A. HURTEAU & FRERE

MARCHANDS DE

BOIS DE SCIAGE

92, rue Sanguinet

MONTREAL

CLOS: Coin des rues Sanguinet et
Dorchester.

TÉLÉPHONE No 106.

BASSIN WELLINGTON

En face des bureaux du Grand Tronc.
Téléphone No 1404.

A. ROUSSEAU Ingénieur et A. G. MATHER
Propriétaires

La Compagnie de Ponts en fer
BUREAUX ET ATELIERS
RUE ONTARIO, HOCHELAGA

T. Prefontaine

MARCHAND DE

Bois de Sciage

ET MANUFACTURIER DE

Portes, Chassis, Moulures,

ETC., ETC.

Coin des rues Vinet et Canal,
MONTREAL.

NOS PRIX COURANTS

MÉTAUX.		\$ c.	\$ r.
Cuivre, Lingots.....	par lb	0 18	0 20
" en feuille.....		0 28	0 27½
Etain, lingots.....		0 40	0 42
" barres.....		0 42	0 43
Plomb:			
Saumons.....	par lb	0 04½	0 05
Barres.....		0 05½	0 06
Feuilles.....		0 06½	0 07
De chasse.....		0 06½	0 07
Tuyau.....	par 100 lbs	6 00	7 00
Zinc:			
Lingots, Spelter.....	par lb	0 05	0 05½
Feuilles, No. 8.....		0 05½	0 06
Acier:			
A ressort.....	par 100 lbs	2 90	3 00
A lisse.....		2 50	2 75
Américain.....		5 50	6 00
A bandage.....		2 75	3 00
A pince.....		3 00	3 25
Fendu.....	par lb	0 12	0 14
Poule, ordinaire.....		0 00	0 07
De mécanicien.....		0 00	0 04
Fontes:p. ton.			
Seimens.....		23 00	23 50
Coltness.....		23 00	24 00
Calder.....		23 00	23 50
Langlois.....		22 00	23 00
Summerlee.....		23 00	23 50
Gartsherrie.....		23 00	24 00
Glengarnock.....		00 00	00 00
Carnbroe.....		21 00	22 00
Eglinton.....		22 00	22 50
Fer en barres:			
Ordinaire.....	par 100 lbs	2 10	2 20
Affiné.....		2 30	2 35
De Suède.....		4 25	0 00
De Norvège.....		4 00	0 00
Lowmoor.....		0 50	0 00
" en verge.....		0 09	0 10
Feuillard à cercler p. 100 lbs		2 25	2 35
" Double.....		2 25	2 35
FERRONNERIE ET QUINCAILLERIE.			
Fers à cheval:			
Ordinaires.....	p. 100 lbs	3 50	0 00
En acier.....		0 00	0 00
Fers à repasser.....		0 00	3 50
Fiches: Coupées, toutes dimensions.....p. 100 lbs			
Pressées, do.....		3 90	0 00
" 7-16.....		3 90	0 00
" 1.....		4 25	0 00
" 5-16.....		4 50	0 00
" 1.....		4 75	0 00
Fil de fer:			
Poli, de No. 0 à No. 6,	par 100 lbs	2 25	2 35
Fil de laiton, à colletés.....	p. lb	0 33	0 35
Fontes Malléables.....		0 09	0 10
Enclumes.....		0 10½	0 11
Charnières:			
T. et " Strap".....	p. lo	0 05½	0 05½
" Straps" et Gonds			
filetés.....		0 04	0 05
CLOUS, ETC.			
Clous coupés à chaud:			
De 3 à 6 pces., p. 100 lbs.		2.90	
" 2½ à 2½ " " "		3.15	
" 2 à 2½ " " "		3.40	
" 1½ à 1½ " " "		3.40	
" 1½ pouce " " "		3.90	
Clous coupés à froid:			
De 1½ à 1½ pce., p. 100 lbs.		3.40	
" 1½ pouce " " "		3.90	
Clous à finir par 133 lbs:			
1 pouce.....		6.00	
1½ ".....		5.20	
1 ".....		4.80	
1½ ".....		4.65	
2 ".....		4.20	
Clous à quart par 100 livres:			
1 pouce.....		5.30	
1 ".....		4.90	
1½ ".....		4.60	
Clous à rincer par 100 livres:			
1 pouce.....			
1½ ".....			
1½ à 1½ ".....			
2 ".....			
2½ ".....			
2½ à 3 ".....			
Filières et Coussinets:			
liste.....	Escompte.	30	pour cent
Tarauls-mères, (Taper taps)			
Escompte,		30	"
Limes, râpes et tiers-points:			
1ère qualité, escompte.....		40	"
2me qualité, ".....		45	"
Mèches de tarière, escompte.			
Tarières ".....		33½	"
Fis, têtes fraisées, escompte.		50	"

TÔLE		
Noire, Nos 10 à 20, p. lb.....		0.02½
" " 21 à 24 ".....		0.02½
" " 26 à 27 par 100 lbs.....		2.90
" " 28 p. lb.....		0.03
Galvanisée, No 24 ".....		0.05 à 0.07½
" " 26 ".....		0.05½ à 0.07½
" " 28 ".....		0.05½ à 0.07½
Etamée, No 24, 72x30 ".....		0.08½
" " 28 ".....		0.08½
" " 28, 84x36 p. 100 lbs.....		0.08½
Russie, Nos 8, 9 et 10, p. lb.....		0.12
Canada, par boîte.....		2.70 à 2.80
FERBLANC		
Coke I C par boîte.....		4.00
Charbon de bois IC p. boîte.....		4.50
" " IX ".....		5.50
Pour chaque X additionnel extra		1.25
Charbon de bois D C.....		
TUYAUX.		
Tuyaux en grès:		
4 pouces par longueur de 3 pieds		0 40
6 " " ".....		0 50
9 " " ".....		0 70
12 " " ".....		1 15
15 " " ".....		1 75
18 " " ".....		2 25
Coudés ronds:		
4 pouces chacun.....		0 75
6 " " ".....		1 00
9 " " ".....		1 75
12 " " ".....		2 50
Tuyaux de réduction:		
6 x 4 pouces chacun.....		1 40
9 x 6 " ".....		1 90
12 x 9 " ".....		2 75
Connection simple carrée ou fausse équerre:		
4 x 4 pouces chacun.....		0 90
6 x 4 " ".....		1 50
6 x 6 " ".....		1 50
9 x 6 " ".....		2 10
9 x 9 " ".....		2 10
12 x 9 " ".....		3 00
12 x 12 " ".....		3 00
Connection double, carrée ou fausse équerre:		
4 x 4 pouces chacun.....		1 40
6 x 4 " ".....		1 90
6 x 6 " ".....		1 90
9 x 6 " ".....		2 75
9 x 9 " ".....		2 75
12 x 9 " ".....		4 00
12 x 12 " ".....		4 00
Siphon.		
simple double		
4 pouces.....		1 40 2 00
6 ".....		1 90 2 75
9 ".....		2 75 3 30
12 ".....		4 00 6 00
Tuyaux à cheminée.		
9 pouces, par pied.....		0 18
12 ".....		0 25
Ciments.		
Ciment de Portland.....		2 75 3 00
" Romain.....		2 50 2 75
" de Québec.....		1 75 0 60
Plâtre calciné.....		1 90 2 00
PLÂTRE POUR LA TERRE		
Plâtre par 5 bris.....	p. br!	1 10
" 10 bris et plus.....		1 05
" 50 barils à 50 barils.....		1 00
BRICKS		
De Montréal.....	\$00.00 à \$14.00	
Du Bord de l'eau.....	9.00 à 9.5'	
Réfractaires.....	25.00 à 28.00	
PEINTURES		
Blanc de plomb pur, par baril de		
25 à 100 lbs.....		6.00
" No 1.....		5.00
" " 2.....		4.00
" " 3.....		3.50
Blanc de plomb sec.....		5.50
Rouge de Paris (Red Lead).....		5.00
Rouge de Venise (Anglais).....		1.75
Cere jaune.....		1.65
Blanc de Céruse.....		0.65
Huile de lin crue.....		0.64
" " bouillie.....		0.67
Ess. de Térébenthine.....		0.58 à 0.60
VERRES À VITRES		
United - 14 x 25.....	1.50	par 50 pds.
" 26 x 40.....	1.60	" "
" 41 x 50.....	3.50	" "
" 51 x 60.....	3.75	" "
" 61 x 70.....	4.00	" "
" 71 x 80.....	4.50	" "
" 81 x 85.....		" "
" 86 x 90.....		" "
" 91 x 95.....		" "
" 96 x 100.....		" "

RAOUL DUFRESNE

SEUL MANUFACTURIER CANADIEN-FRANÇAIS DE
PEINTURES.

M. A. FRAPPIER, Agent de M. Dufresne, transporter son Bureau vers le 1er Mars du No. 32 rue St-Sulpice, au spacieux magasin

No. 537b RUE CRAIG

Entre les rues St-Urbain et St-Charles-Borromée

Où l'on trouvera un assortiment complet de Blanc de Plomb "Marque Pacific," les meilleures Peintures à l'huile et au Japan (noirs et couleurs pour voituriers, une spécialité), Peintures préparées de toutes sortes.

Importateur de Couleurs Sèches, Huiles, Térébenthine, Vernis de toutes qualités, Vitres, Pinceaux, Matériel d'Artistes, etc., etc.

Manufacture: BEDFORD, QUE.

R. DUFRESNE, Propriétaire. A. FRAPPIER, Agent, Montréal. 15 février 1888-1a

A. F. BELLEAU & Cie

IMPORTATEURS DE

Quincailleries, Coutelleries, Outils de Menuisiers, Peintures, Huiles, Vernis, Verres à Vitres, etc., etc.

1544, RUE STE-CATHERINE

UNE VISITE EST SOLLICITÉE.

E. D. COLLERET ALEX. DUPUY & CIE.

IMPORTATEUR DE
TUYAUX D'EGOUTS ET DE DRAINAGE

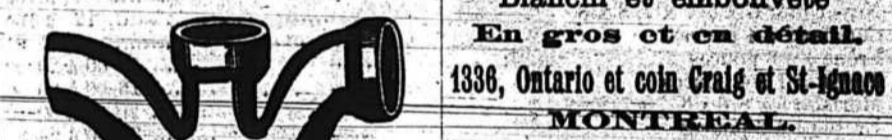

MARCHANDS DE
BOIS DE SCIAGE

Blanchi et embonvété
En gros et en détail.

1336, Ontario et coin Craig et St-Ignace
MONTREAL.

JOSEPH PAQUETTE

MANUFACTURIER DE
Portes, Chassis, Jalousies, Architraves
Moultures de tous genres, et toute
espèce de travaux à la pièce

Bureau: 286, rue Craig
Fabrique: 12 à 22, RUE PERTHUIS
MONTREAL.

Félix Ménard & Cie.,

Entrepreneurs, Sculpteurs et Modelleurs
No. 27, rue Vitre,
MONTREAL.

28 ANNÉES D'EXPERIENCE

CHARTRAND & BISSON

Couvreurs en Gravois
BUREAU:
147 St-Chs-Borromée
MONTREAL.

Tout ouvrage garanti.
Réparations exécutées avec soin et
promptitude.

1 déc. 87-1a

E. D. COLLERET

IMPORTATEUR DE
TUYAUX D'EGOUTS ET DE DRAINAGE



Ciments, Briques à Feu, Terre à Feu, Doublures en Tulle pour Cheminées, Têtes de Cheminées, etc., etc.

Aussi un assortiment complet de Ferronneries, Peintures, Huiles, Mastic, Vitres, etc.

No. 102 rue McGill

DEPOT DE TUYAUX ET CEMENTS
393 RUE CRAIG

Coin de la Rue Sanguinet
MONTREAL.

LeTourneux Fils & Cie

MARCHANDS FERRONNIERS
ENSEIGNE DE L'ENCLUME

261, 263 & 265 RUE ST-PAUL
MONTREAL.

PLANTE & DUBUC

Entrepreneurs-Maçons
ELIE PLANTE. ARTHUR DUBUC.
SPECIALITE

D'Edifices Publics, Eglises, Usines, etc.

MATÉRIAUX DE CONSTRUCTION

Il n'y a pas encore eu entente entre les patrons et les ouvriers charpentiers et menuisiers, de sorte que les entrepreneurs se refusent encore à se lier par des contrats qu'ils ont peur de ne pouvoir exécuter qu'à perte. Toute l'industrie du bâtiment se ressent de l'incertitude de la situation; les hauts prix des matériaux ayant aussi leur influence dans le même sens. Avec la hausse des terrains, la hausse de matériaux et la hausse de la main-d'œuvre, beaucoup de propriétaires qui, autrement, auraient fait construire cet été, vont laisser reposer leurs capitaux et attendre des temps plus propices.

La hausse des petits loyers a généralement donné raison à nos prévisions; les logements moyens se sont mieux loués que nous l'attendions, mais il y en a encore un bon nombre à louer et peut-être y aura-t-il une baisse avant le 1er mai pour permettre de tout louer.

Bois de service.—Il n'y a rien de nouveau dans cette ligne pour le commerce local, par suite des causes que nous venons de rapporter; il n'y a peut-être un peu plus de mouvement pour la campagne; mais les ventes par char sont encore très rares.

Briques Ciments, etc.—Il ne se fait aucune transaction en briques pour le moment et les prix sont nominaux. On s'est informé quelque peu du prix des ciments, sans qu'il en soit résulté de transactions; cet article reste très ferme avec tendance à une hausse qui aurait lieu dès que les travaux pourront commencer, avant que des nouvelles importations puissent être mises à quai. Les détenteurs actuels semblent disposés à attendre cette hausse et n'écoutent que distraitemment les propositions basées sur les prix actuels.

Ferronneries, clous, etc.—Les articles sont sans changement. On dirait cependant que la tôle noire en boîte Canada plate est plus faible; on en offre en grande quantité dans les magasins de gros et si les ordres répondent aux offres qui se font, le marché pourrait bien être encombré cet été ce qui amènerait forcément une baisse. Nous ne serions pas étonnés de voir cet article à meilleur marché de 10 à 15 c. par boîte, au printemps qu'aujourd'hui.

Huiles, etc.—L'essence de térébenthine est très ferme. Nous la cotons aujourd'hui de 65 à 68 c. le gallon. L'huile de lin est sans changement ainsi que les peintures. Nous rappellerons seulement ce que nous disions la semaine dernière à propos des huiles de lin mélangées et nous conseillons à nos lecteurs de s'approvisionner dans les magasins où on tient l'article pur, comme chez M. J. T. Letourneau, par exemple. M. Letourneau est un expert en ces sortes de choses et il peut distinguer à première vue l'huile pure de l'huile mélangée. Rien de changé dans les verres à vitres.

PERMIS DE CONSTRUIRE

No. 7: Quartier St Jean Baptiste, rue Berri près la rue Rachel, une bâtisse à 2 étages, de 100 pieds de front et 22 de profondeur contenant 10 logements, murs en bois et briques, couverture plate en métal; Alfred Gravel propriétaire, 243 rue Drolet. Coût probable \$1,500 chacune soit \$7,500.

No. 8. Quartier Ste Anne rue Richardson près de la rue Montmorency. Une bâtisse à 2 1/2 étages contenant 3 logements ayant 30 pieds de front sur 30 de profondeur, murs en bois et briques. Couverture plate en composition. Patrick Stanford, propriétaire 57, rue St Patrick, coût probable \$1,800.

Chassis, Portes, Jalousies, Moulures, Escaliers, etc.

WM. RUTHERFORD & FILS

MANUFACTURIERS, ENTREPRENEURS & MARCHANDS DE BOIS

Ouvrage de Menuiserie et Fabrique de Boites d'Emballage, etc.

Moulins à Scier et à Blanchir :

85 à 95 AVENUE ATWATER, MONTREAL.

LUCIEN BENOIT

MANUFACTURIER DE

Portes, Chassis, Jalousies, Etc.

Moulure, Plinthes, Sculpture, Cintres, Dorure, Tournage et Découpage.

MOULIN A SCIER ET A RABOTER

No. 50 Carre Papineau, Montreal.

Autels, Chaires, Chemins de Croix, et tout objet servant surtout au décor d'églises seront exécutés avec soin comme par le passé.

J.-B. MANTHA

O. LAURANCE

J.-B. MANTHA & CIE.

Moulins à Blanchir et Embouveter

Fabrique de PORTES ET CHASSIS, MOULURES, PLINTHES, Etc.

10, 12, 14 et 16, RUE ST-CHS-BORROMÉE MONTREAL.

F. N. VEZINA

VERCHERES

Manufacturier de Portes, Chassis, Jalousies, Plinthes, Moulures, Tournages, etc., etc.

METBLES DE TOUTER-SORTES. | BOIS PREPARE ET BRUT.

Moulins à blanchir et à embouveter

SPECIALITE POUR LES CONSTRUCTIONS

SCIERIE DE MONTREAL.

JOHN OSTELL

MARCHAND DE BOIS DE SCIAGE ET FABRICANT DE

Portes, Chassis, Jalousies, Corniches, Moulures, Meubles

Madriers, Planches, Colombages, etc.

ECLUSES SAINT-GABRIEL, CANAL LACHINE MONTREAL.

ARCHITECTES

TELEPHONE 696 | ELEVATEUR

Boîte bureau de poste 1414.

PERRAULT & MESNARD

ARCHITECTES

11 et 14, Côte de la PLACE DARMES

M. PERRAULT. | A. MESNARD

Téléphone privé, 1650

J. B. RESTHER et FILS

ARCHITECTES

61, RUE ST-JACQUES,

MONTREAL.

22 nov 1887-1a

J. EMILE VANIER

(Ancien élève de l'Ecole Polytechnique)

Ingénieur Civil et Arpenteur

61, rue St. Jacques

Se charge de plans de ponts, aqueducs, égouts, de tracés de chemins de fer et routes, d'arpentages publics et particuliers, de demandes de brevets d'invention, etc.

TELEPHONE No. 1800.

Daoust & Gendron

Architectes

No 15, RUE SAINT-JACQUES

MONTREAL.

1 déc. 87-1a

JOS MATHIEU

ARCHITECTE

Mesureur et Evalueur

150 RUE WOLFE

Estimés et plans fournis sur demande.

JOS. A. MERCIER

ARCHITECTE

Spécialité pour Mesurage et Evaluation

1778, RUE STE-CATHERINE.

ENTREPRENEURS

Bourgouin & Cadieux

CONSTRUCTEURS DE BATISSES

Estimés, évaluations de propriétés, et arbitrage d'incendies.

BUREAUX ET ATELIERS:

286, Saint-Charles Borromée

22 nov 1887-1a

Peltier & Bernard

ENTREPRENEURS ET BRIQUETIERS

Bureau: 209, Rue SAINT-ANDRE

Briqueterie à Upton, P. Q.

PIERRE DIDIER

ENTREPRENEUR

CHARPENTIER ET MENUISIER

No. 96 rue Cherrier, Montrea

22 nov 1887-1a

J. T. LeTOURNEUX

IMPORTATEUR DE

Peinture, Huile, Vernis, Mastic, Verres à vitres, Pinceaux, Eloupe, Coaltar, Teinture, Médicines patentées, etc., etc.

250, RUE SAINT-PAUL, MONTREAL.

Propriété du Gouvernement

PLACE JACQUES-CARTIER

MISE A PRIX DES LOTS.

MISE A PRIX DES LOTS

	LE PIED
No. 1	\$4.50
No. 2	2.75
No. 3	2.75
No. 4	3.00
No. 5	2.75
No. 6	2.75
No. 7	2.75
No. 8	2.75
No. 9	2.75
No. 10	3.00
No. 11	3.00

	LE PIED
No. 12	\$1.50
No. 13	1.50
No. 14	1.50
No. 15	1.50
No. 16	1.50
No. 17	1.50
No. 18	1.20
" 19	1.20
" 20	1.20
" 21	1.50

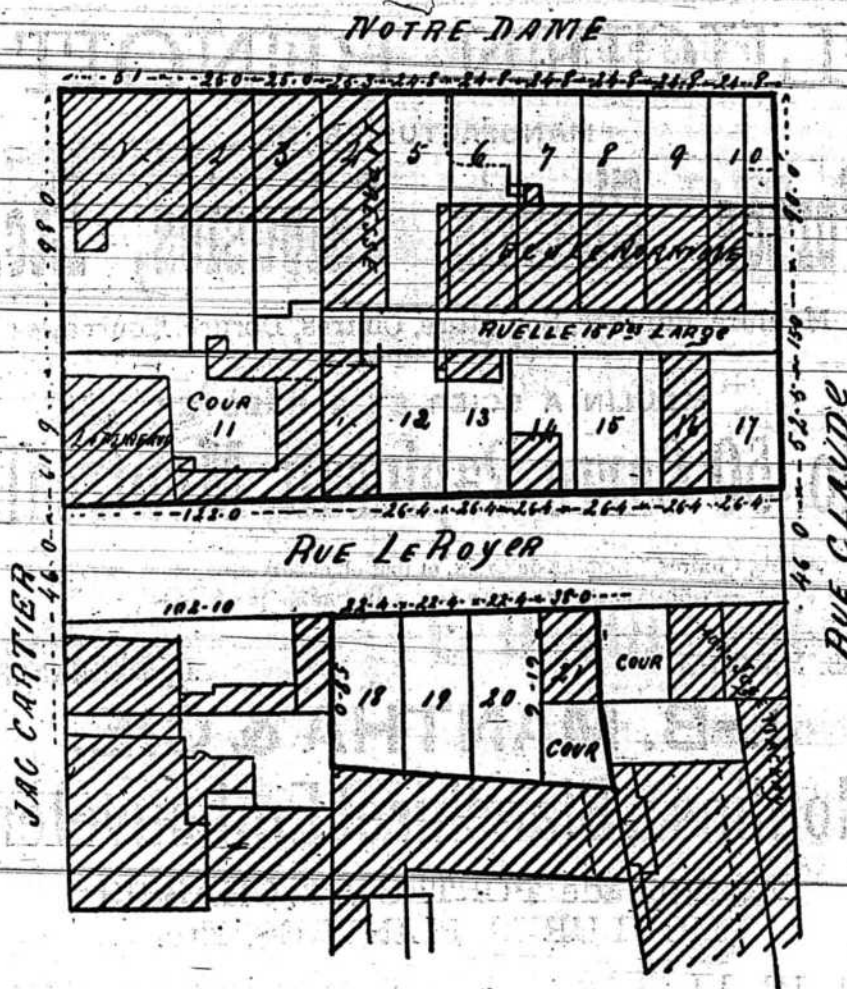

VENTE AU BUREAU DU SHERIF

MONTREAL, LE PREMIER DE MAI 1888,

A DIX HEURES DE L'AVANT-MIDI.