MARS

D	L	M	M	J	V	S
				1	2	3
4	5	6	7	8	9	10
11	12	13	14	15	16	17
18	19	20	21	22	23	24
25	26	27	28	29	30	31

L'ÉVÉNEMENT JOURNAL

Le premier journal qui vous apporte tous les matins les nouvelles les plus récentes *est* L'ÉVÉNEMENT-JOURNAL

78e année — No 269 | Tirage certifié par l'A. B. C. | QUEBEC, SAMEDI 31 MARS 1945 | Membre de la Presse Canadienne, de la Presse Associée et de l'agence Reuters

M. C. D. Howe prévoit une disette de bois de chauffage dans Québec

L'Ontario et le Nouveau-Brunswick sont aussi menacés d'une disette semblable, dit le ministre qui demande aux producteurs de bois et aux cultivateurs de couper le plus de bois possible ce printemps et au début de l'été.

Ottawa, 31. — (PC) — M. C.-D. Howe, ministre des Munitions, qui a déjà resserré les restrictions sur la consommation du charbon au Canada et averti le pays qu'il fera face à une pénurie de charbon, l'hiver prochain, a lancé un autre avertissement, hier soir. Celui-là s'adresse aux provinces de l'Ontario, de Québec et du Nouveau-Brunswick, qui sont menacées, a-t-il dit, de la possibilité d'une disette sérieuse de bois de chauffage au cours de la prochaine saison rigoureuse.

Dans une déclaration faite hier soir, le ministre a fait appel à toutes les municipalités dans les régions où l'on coupe le bois, dans les trois provinces. Il les invite à faire un examen sérieux de l'état où se trouve l'approvisionnement local et à prendre les dispositions voulues pour s'assurer une production suffisante.

M. Howe a demandé aux fermiers et aux producteurs de bois de chauffage d'en couper le plus possible durant le reste du printemps et au début de l'été, exprimant l'espoir que l'on puisse de cette façon éviter la pénurie redoutée.

Dans sa déclaration, M. Howe envisage comme très sombre la perspective de l'approvisionnement de combustible pour l'hiver prochain particulièrement dans les provinces de l'est. Il a donné l'avertissement que peut importe la date où se terminera la guerre en Europe, le dominion devra faire face à une pénurie de charbon, l'hiver prochain.

Cet avertissement est survenu peu de jours après que le ministre eût établi de nouveaux règlements de contrôle sur la consommation du charbon dans l'Ontario, le Québec et les provinces maritimes.

Dans le but de prévenir une autre crise du charbon l'hiver prochain, ces règlements établissent des priorités pour les consommateurs qui commanderont leur provision avant le 1er juin, décrétent que les consommateurs devront se contenter, pour une partie de leur provision, de charbon de moins bonne qualité et spécifient et que le total des achats des consommateurs dans les territoires affectés pour la prochaine saison 1er avril au 31 mars — devront se limiter à la quantité achetée au cours de l'année qui se termine.

Quant à la perspective d'une pénurie de bois de chauffage dans l'Ontario, le Québec et les provinces maritimes, elle est attribuable à la température et à la rareté de la main d'oeuvre.

La C.C.F. se montre déterminée à suivre son programme d'étatisation

C'est ce qui ressort de la session de six semaines qui s'est terminée hier en Saskatchewan. — Les députés de l'opposition libérale s'opposent fermement à l'étatisation à outrance.

Régina, Sask., 31. — (PC) Le gouvernement C.C.F. de la Saskatchewan — le premier de ce genre dans le monde — a montré durant une session de six semaines, qui s'est terminée hier, qu'il est déterminé à poursuivre un programme avancé impliquant l'étatisation des compagnies et l'établissement de commissions de contrôle sur la vente des produits naturels.

Les cinq membres de l'opposition libérale ont très énergiquement critiqué la législation du gouvernement lorsqu'ils ont discuté une loi relative à la création de corporations pour certaines fins. Cette mesure donne ou gouvernement le pouvoir de s'emparer" de terres et de travaux qui seront exploités par des compagnies de la Couronne. Une compensation sera payée aux propriétaires actuels.

Les 46 députés du parti ministériel ont solidement appuyé la législation du gouvernement C.C.F., que dirige le premier ministre T. C. Douglas. Une ligne d'autobus sera probablement la première entreprise dont le gouvernement s'empara pour en confier l'exploitation à une compagnie de la Couronne. Des porte-parole du gouvernement ont déclaré, cependant, que plusieurs entreprises considérées propres à l'étatisation seront probablement placées sous la direction de compagnies de la Couronne.

Le chef de l'opposition, M. W. J. Patterson, et M. A. T. Procter (Lib., Moosomin), les principaux porte-parole de l'Opposition, ont affirmé que le projet de loi donnait au gouvernement des pouvoirs presque illimités. M. Procter a ajouté que la Saskatchewan devient rapidement "un Etat totalitaire".

Le ministre de la Voirie, M. J. T. Douglas, parrain du bill, a répondu que durant la campagne électorale de juin dernier, la C.C.F. a déclaré clairement qu'elle aurait recours au contrôle public de certaines industries si elle était portée au pouvoir.

Au cours de la session, la Législature a adopté 120 bills. Le Trésorier, M. C. M. Fines, a présenté un budget qui estime les revenus probables à $36,243,000 et les dépenses probables à $36,212,000. La taxe sur l'essence a été portée d'un à huit sous le gallon et les pensions des vieillards et des mères nécessiteuses ont été augmentées. En vertu des lois adoptées, il n'y aura plus de résidence spéciale pour le lieutenant-gouverneur et l'âge pour voter a été abaissé de 21 à 18 ans.

Poste important à M. J.-B. Dumont

Parmi de récentes nominations faites par le cabinet provincial, signalons celle de M. Jean-Baptiste Dumont, gérant du Club Renaissance, au poste d'officier spécial de la Commission des liqueurs pour le district de Québec. Il aura ses bureaux dans l'immeuble principal de la Commission, à la basse-ville, et sera l'un des principaux collaborateurs de l'hon. Joseph Bilodeau, gérant de la Régie à Québec.

M. Dumont, qui prendra possession de ses nouvelles fonctions mardi prochain, est gérant du Club Renaissance depuis quelques années et est très avantageusement connu à Québec. Il est le fils de M. Jean Dumont, de Lévis, ancien rédacteur en chef à l'Evénement et ancien traducteur en chef au Sénat.

Nos félicitations à M. Jean-Baptiste Dumont.

Une arme allemande des plus meurtrières

Portland, Ore., 31. — (PA) Un membre de l'underground hollandais a déclaré que l'Axe avait réellement une arme secrète, meurtrière et effective. Jacob Van Berkel, qui est l'hôte du bureau d'information hollandais ici, a dit au cours d'un interview que le front européen est maintenant une course entre la victoire pour les Alliés et l'usage pour l'Allemagne de son dernier aïout, cette arme "d'une puissance destructive telle qu'on a peine à la concevoir".



Bijouterie de costume

La toute dernière nouveauté Modèles d'un chic achevé.

Prix modiques

Birks

14 de la Fabrique

M. J.-A. Marquis réélu président

M. J.-A. Marquis a été réélu à la présidence de la Succursale No 89 de la Légion Canadienne, au cours d'une assemblée tenue aux quartiers généraux de la Succursale, 91 1-2 rue Christophe-Colomb, dernièrement.

Les autres officiers pour l'année 1945 ont été installés comme suit : Premier vice-président, M. Ch. Dumond ; deuxième vice-président, M. Ad. Tremblay ; troisième vice-président, M. A.-P. Dion ; trésorier, M. Emile Giroux ; secrétaire financier, M. P. Savard ; secrétaire-archiviste, M. L. Lefebvre ; sergent d'armes, M. J.-P.-E. Pruneau.

Les directeurs sont MM. Henri Vocelle, J.-F. Houle, Cyrille Alain, L.-G. Blouin, G. Webster ; M. H. St-Laurent, président du Comité des amusements ; M. W. Lessard, président du Comité des donneurs de sang ; M. Lucien Duchesneau, président du Comité de recrutement.

Au cours de l'assemblée, on a signalé les progrès constant réalisés par la Succursale, qui s'occupe de faire valoir les intérêts de tous ses membres et de surveiller leurs privilèges de vétérans. Tous les vétérans, conscrits ou volontaires, honorablement licenciés de l'armée, de la marine ou de l'aviation peuvent devenir membres de la Légion Canadienne, a souligné le secrétaire, M. L. Lefebvre, en invitant tous les vétérans de la guerre de 1914-1918 et de la guerre présente à se renseigner auprès de lui, à 8 rue Plessis.

HERNIE SOULAGÉE

Notre méthode améliorée a soulagée des milliers. Pas de courroie sur la jambe, pas d'élastique, pas d'emplâtres. Pas de pression sur les hanches ou l'épine dorsale. Rien qu'un coussinet Flexo. Diffère totalement des autres. Recommandé par médecins, mécaniciens, commis de parcours. Très léger. PEU COUTEUX. GARANTI. Demandez renseignements et offre d'essai.

SMITH MANUFACTURING COMPANY
Fondé en 1908. Dépt 194, Preston, Ont

Grève réglée, à Chicoutimi

Chicoutimi, 31. — (D.N.C.) La grève qui sévissait mardi, dans quatre des principales maisons de gros de Chicoutimi, a été réglée un peu après quatre heures, hier après-midi, après que les employeurs et les employés en fussent venus à une entente. Il a été convenu qu'une convention collective de travail sera signée ; elle comportera des améliorations dans les conditions de travail et les salaires.

Taux d'électricité diminués en Ontario

Toronto, 31. — (P.C.) L'hon. G.-H. Challies, vice-président de la Commission hydro-électrique de l'Ontario, a annoncé hier une réduction de 4 cents à 3 1-2 cents par kilowatt-heure et des plans d'après-guerre pour un programme de cinq ans, au coût de $63,000,000 pour l'électrification de l'Ontario.

Le nouveau taux pour la première classe d'énergie sera valide à partir du 1er mai. Cette réduction est le résultat d'un programme de nouveaux services inauguré l'an dernier, quand on inaugura des taux uniformes pour les centres ruraux. Cette mesure a entraîné une épargne de $500,000 environ, et la réduction additionnelle produira une épargne d'environ $300,000. Les taux de 2e et 3e classe demeurent les mêmes.

Le programme d'électrification, qui débutera aussitôt que les matériaux et la main-d'oeuvre le permettront, comprend la pose de 7,329 milles de fils de transmission primaire qui serviront 57,900 clients de plus. M. Challies a dit que 32,000 de ces clients seront des fermiers, et que le programme complet apportera l'électricité à 85 pour cent des fermes qui seront desservies directement par la commission.

M. Duplessis à son bureau, au Parlement

L'hon. Maurice Duplessis, premier ministre de la province, a passé une bonne partie de la journée d'hier à son bureau, à l'hôtel du gouvernement, où il a pu travailler dans le calme entouré de quelques collègues et conseillers. Quelques membres du cabinet étaient aussi à leur bureau, hier, et sont repartis à la fin de l'après-midi pour aller passer la fête de Pâques avec leur famille.

La fin de semaine sera très paisible, au Parlement, où les bureaux ne rouvriront que mardi prochain.

Les rassemblements au coin des rues

Le chef de police Jean-Jules Gagnon nous apprend que trois jeunes gens ont été arrêtés pour flânage dans les rues et pour avoir insulté des gens au passage.

Il tient à avertir d'une manière spéciale tous les jeunes gens qui ont pris l'habitude, le soir, de se rassembler en groupes au coin des rues et en face de certains restaurants et qui prennent plaisir à insulter avec une effronterie, dégoûtante parfois, les passants, qu'il y aura des arrestations en masse si ces rassemblements ne cessent pas immédiatement.

Ceux qui seront pris en faute devront comparaître en Cour du recorder sous des accusations de désordre et de flânage ou pour avoir insulté les gens. Aucune rémission ne sera faite et il devront fournir les cautionnements exigés en attendant leur sentence, s'ils ne veulent pas passer quelque temps en prison.

Les amendes prévues par la loi dans de tels cas s'élèvent jusqu'à $40.

De nombreuses plaintes ont été portées par des citoyens parce qu'ils avaient été insultés au passage et, hier, les policiers ont dû se rendre à plusieurs endroits pour enquêter sur ces plaintes.

Le chef de police nous informe qu'une campagne sera faite incessamment pour mettre fin à ces plaintes et à ces rassemblements. Des exemples seront faits si nécessaires et les coupables seront poursuivis avec toutes les rigueurs de la loi.

Programme des Journées latines

Les journées de l'Amérique latine, qui seront tenues pour la première fois à Québec les 12, 13 et 14 avril prochain, seront sous la présidence d'honneur de Mgr Cyrille Gagnon, recteur de l'université Laval. Le Cercle Cervantès, qui organise ces manifestations conjointement avec la Chambre de Commerce des jeunes de Québec, a préparé un programme soigné qui a pour but de faire connaître à Québec les pays latins d'Amérique.

Les deux premières journées, appelées "Journées culturelles", comporteront jeudi soir, le 12 avril, un dîner qui réunira tous ceux qui s'intéressent à la culture latine et, vendredi soir, il y aura présentation d'un film espagnol, au Palais Montcalm. Au cours de cette journée, des séances d'études seront tenues sous les auspices de la section culturelle du Cercle Cervantès.

La journée économique, le samedi, 14 avril, est organisée par la Chambre de Commerce des jeunes et la section économique du Cercle Cervantès. L'hon. Paul Beaulieu, ministre du Commerce et de l'Industrie, sera le conférencier d'honneur à un déjeuner-causerie qui réunira plusieurs hommes d'affaires. Dans l'après-midi, on tiendra une séance qui aura pour but de faire la revue des relations commerciales avec l'Amérique latine et d'étudier les possibilités qui s'offrent au Canada, sur ce terrain.

Borne a convoqué les maires de la région pour une réunion importante

La réunion doit avoir lieu le 3 avril, au Château Frontenac. — Etude de certains problèmes touchant la taxe foncière et scolaire. — Pour dégrever les budgets des municipalités et des propriétaires.

Le maire Lucien Borne a convoqué les maires des municipalités de la région de Québec pour un déjeuner au Château Frontenac, mardi, le 3 avril. Cette réunion, qui sera "très importante", a été organisée pour se conformer à une recommandation de l'Union des Municipalités. Il s'agit de faire l'étude des moyens de réformer le système de taxation en ce qui a trait aux taxes de la commission scolaire et même aux taxes foncières.

Le ministre des Affaires municipales, l'hon. Bona Dussault, et son sous-ministre assisteraient à cette réunion, qui a pour but immédiat de formuler certaines recommandations pour la préparation d'un mémoire par l'Union des Municipalités. Tous les officiers municipaux présents feront leurs suggestions ou leurs remarques, qui seront transmises à l'union, qui s'en servirait pour la préparation du mémoire qu'elle doit présenter à la nouvelle commission de revision de la taxe foncière et scolaire que le gouvernement provincial doit former en vertu d'une loi présentement à l'étude, à l'Assemblée législative.

Le maire Borne a déclaré hier que cette réunion pourrait faire naître des suggestions pratiques qui soient de nature à dégrever le budget des municipalités, et, par suite, des contribuables. Il a dit que, depuis longtemps, les municipalités avaient lieu d'espérer que, à la suite d'une réforme, le gouvernement provincial assumerait une part plus large du coût de l'instruction primaire, dans les municipalités. A l'heure actuelle, ce sont ces dernières qui ont officiellement toute la charge de l'instruction, mais le gouvernement provincial y contribue également par des octrois.

Il y a aussi lieu d'esperer que le gouvernement provincial aidera les municipalités en leur laissant une part de certaines taxes sur lesquelles les municipalités, logiquement, devraient avoir des droits. Il a ajouté que les autorités provinciales ont manifesté l'intention de mettre ordre définitivement à ces difficultés. Ce serait le travail de la nouvelle commission.

Dès que le projet de création de ce nouvel organisme a été rendu public, l'Union des Municipalités a invité toutes les municipalités à tenir, par régions, des assemblées, pour discuter de ces problèmes municipaux. C'est pour se conformer à cette recommandation que le maire de Québec a convoqué l'assemblée de mardi.

Les suggestions qui seront formulées à cette occasion seront recueillies et choisies, puis les meilleures seront adressées à l'exécutif de l'Union des Municipalités, qui aura charge de préparer un mémoire contenant l'essence de toutes les suggestions qui seront formulées par les différentes régions. Ce mémoire pourrait être prêt dès que la nouvelle commission de revision sera en mesure d'entreprendre son travail.

Une trentaine de maires seraient présents à la réunion de mardi.

• • •

Plusieurs ministres invités à la convention des maires, à Toronto

Le ministre de l'Industrie et du Commerce prononcerait une causerie. — La convention doit avoir lieu du 18 au 21 juin. — Importance des séances qui auront lieu à cette occasion. — Réception à Toronto.

La Fédération des Maires et des Municipalités a invité plusieurs membres du cabinet provincial à participer à sa convention annuelle, qui doit avoir lieu du 18 au 21 juin, à Toronto. Cette convention serait l'une des plus importantes de l'histoire de la Fédération, à cause de l'approche de l'après-guerre et de l'importance primordiale que prennent certains problèmes municipaux.

Le ministre du Commerce et de l'Industrie, l'hon. Paul Beaulieu, a été invité à prendre la parole au cours des réunions de cette convention. L'hon. Bona Dussault, ministre des Affaires municipales, a également été invité à participer à la convention, de même que des représentants des autorités fédérales et des gouvernements des autres provinces.

La délégation de Québec comprendra assurément le maire, M. Lucien Borne, qui est trésorier honoraire de la fédération. Il sera accompagné de conseillers et de hauts fonctionnaires municipaux.

Le maire, qui s'était rendu à Toronto la semaine dernière pour une réunion de l'exécutif en préparation à cette convention, est revenu enchanté de son voyage. Il a déclaré que le programme avait été tracé en grande partie et que la convention s'annonçait comme très intéressante et utile.

Le groupe de membres étrangers de l'exécutif de la fédération a été reçu "royalement" par le maire et les conseillers de Toronto. Ce groupe, en plus du maire de Québec, comprenait le maire Coulter, de Winnipeg, et Mme Allen, la secrétaire de la fédération.

Campagne de la Croix-Rouge

Québec a dépassé son objectif de la campagne de la Croix-Rouge

Le montant global recueilli hier était de $141,797.89. — Les souscriptions des employés civils et de l'armée sont entrées. — Avec plusieurs montants à venir, le comité espère atteindre le record de $150,000.

La ville de Québec a maintenant dépassé l'objectif minimum de $140,000 qui lui avait été assigné pour la présente campagne de la Croix-Rouge. Comme il reste encore plusieurs rapports à entrer, le comité local a bon espoir que la souscription atteindra un nouveau chiffre record cette année.

Hier, le montant global versé entre les mains du trésorier s'élevait à $141,797.89, ce qui représente 101.28 pour cent de l'objectif. A la date correspondante de la campagne de 1944, le Croix-Rouge avait recueilli dans la ville et le district $132,602.49. Plusieurs centres de la région et quelques paroisses de la ville n'ont pas encore fourni de rapports. Par ailleurs, d'autres versements importants sont attendus de Sillery et du comité des employés. Cela porte donc à croire que le record de $148,233.23 atteint l'an dernier sera dépassé, ce qui démontre bien à l'évidence que la population comprend beaucoup mieux aujourd'hui les bienfaits inestimables accomplis par la Société canadienne de la Croix-Rouge.

La rentrée des souscriptions des employés civils et du district militaire de Québec a contribué pour une large part au succès que nous sommes en mesure d'annoncer aujourd'hui. On pourra voir dans une autre colonne que les employés civils ont versé $3,509 à la Croix-Rouge, soit $135 de plus qu'en 1944, un très beau geste de générosité. De son côté, l'armée a remis, hier, un nouveau chèque de $4,150.05 qui ajouté à celui de $6,894.37 déjà rapporté forme un total de $11,044.42. Ce dernier montant n'est pas encore définitif mais l'on peut voir que nos militaires ont le coeur à la bonne place. Le comité des employés a remis, hier, de nouvelles souscriptions se chiffrant par plus de $1,200.

Voici la dernière liste des souscriptions remise aux journaux, hier:

Employés civils $3,509 ($135 de plus qu'en 1944). District militaire de Québec, versement additionnel de $4,150.05 ($11,044.42 à date avec d'autres rapports à venir).

L'Industrielle Cie d'Assurance-Vie $100, M. et Mme A. F. Muth $25, Good Companions Club $15, Canadian National Unity $10, et souscriptions diverses de 56.

Liste des employés : Bell Telephone Co. $172.10, Master Craft Uniform $125, Glace Frontenac $100, Dominion Corset Co. $92.94, Quebec Shipyards Ltd. $74.25, Ecole Normale Laval $73.25, Lachance & Tanguay Enrg. $37.08, Pratte & Côté $36, Swift Canadian $33.75, Imperial Oil Ltd., 1250 St-Vallier $29.90, Champlain Leather $26.32, Maranda & Labrecque $23.70, Y.M.C.A. $19.25, Penn Mass Station, côte Franklin, $18, Raoul Garneau, confection, $16.35, Manufacturers Life Ins. Co. $16.25, Régisseur des Huiles $13.25, Industrial Life Ins. Co. $12, Brookside Dairy Inc. $11.80, Canadian Import Co., personnel des quais, $11.50, Allard & Robitaille $10.90, Canadian Oil Co., 385 Du Pont, $10, E. - J. Chartier & Cie $10, L.-P. Thibault, fourrures, $10, Quebec Electric Co. $10, Met. Electric & Goulet Ltée $13.50, S. S. Kresge Co., 732 St-Vallier $9, Champlain Oil Products $8, Zellers Ltd, $7.20, Michaud Tire Service $7, Théâtre Empire $6.60, J.-Arthur Bédard $6, A. Laliberté $6, Ratté Tire Shop $5.50, General Auto Supply $5.25, Allain Dillis G. C. $6, A. Grenier $5, un anonyme $5, Mlle Gladys Lavallée $5, Côté & Côté $5, Jules Paradis $5, Geo. Leboeuf $5, D'Aillard's Ltd., 222 St-Jean, $5, Audet & Giguère $5, Fuller Brush Co. Ltd. $5, Madden & Son Co. Ltd. $5, une souscription de $3.25, deux de $3, une de $2.75, quatre de $2, une de $1.25 et huit de $1.

St-Ubald : Souscriptions diverses au total de $180. Charlesbourg-Est : La corporation de la municipalité $25. Beauport: La corporation de la municipalité de Beauport-Est $15. Souscriptions diverses au total de $6. St-Thuribe : Souscriptions additionnelles au total de $8.65. St-Alban Village : Souscriptions diverses au total de $90. Ste-Catherine : La corporation de la municipalité $35. Souscriptions diverses au total de $116.30. Ste-Famille, I.O. : Souscriptions diverses au total de $118.50. St-Raymond : Souscriptions additionnelles : La Commission scolaire du Lac Edouard $16, Demers & Côté $10, et souscriptions diverses au total de $64.90. Grondines : Souscriptions diverses au total de $38. Boischatel : Souscriptions diverses au total de $55. Rivière-à-Pierre : Souscriptions diverses au total de $67.20. L'Ange-Gardien : Souscriptions diverses au total de $81. Stoneham : Rockledge Farm $25, souscriptions diverses au total de $88.68, Château-Richer : Mme Alphonse Barry $25, La corporation de la municipalité $10, et souscriptions diverses au total de $125.30.

Pour favoriser les anciens combattants

Montréal, 31. — (PC) Les manufacturiers canadiens de chaussures ont formé un comité pour l'après-guerre dans le but de promouvoir l'embauchage du plus grand nombre possible d'anciens combattants dans l'industrie, a annoncé M. Frank Millington, vice-président de l'Association canadienne des manufacturiers de chaussures. M. J. J. McHale, de London, Ont., a été nommé à la présidence de ce comité.

Enquête de la Cour Suprême d'Ontario

Toronto, 31. — (PC) Le procureur général d'Ontario, M. Leslie Blackwell, a dit que la Cour Suprême d'Ontario étudierait la légalité du paiement de l'indemnité sessionnelle de $2,000 aux députés de la 21e législature, lors d'une enquête le 9 avril.

Les High Schools de langue française

A sa prochaine réunion, le 7 avril, la commission de coordination et d'examen du comité catholique du Conseil de l'Instruction publique sera appelée à étudier une demande à la Commission des écoles de Montréal relativement aux High Schools catholiques de langue française.

A l'heure actuelle, la métropole possède plusieurs de ces High Schools de langue française, qui existent également au nombre de quatre dans la ville de Québec, mais le programme d'études varie quelque peu avec celui des High Schools de langue anglaise. La Commission des écoles de Montréal demande donc une revision de ce programme pour qu'il soit exactement le même que celui des High Schools de langue anglaise. Le programme de ces dernières maisons d'enseignement comprend douze années d'études qui se terminent par l'octroi d'un diplôme donnant accès aux universités. Mais il manque certains éléments, à l'heure présente, pour que les élèves qui fréquentent nos High Schools de langue française soient sur le même pied.

La Commission des écoles de Montréal prend une initiative qui pourrait peut-être provoquer d'importants changements dans le domaine de l'enseignement primaire supérieur. La Commission de coordination étudiera la demande de la métropole et, s'il y a lieu, fera ensuite une recommandation au Comité catholique lors de sa prochaine réunion, le 2 mai.

Accident à Sherbrooke

Sherbrooke, 31. — (PC) Le service direct entre Sherbrooke et Montréal sur la ligne du Pacifique Canadien a été arrêté tard hier lorsqu'un train de fret rapide entre Montréal et Saint-Jean, N.-B., télescopa une locomotive de service dans la cour ferroviaire de Sherbrooke. Personne ne fut blessé.

Comité qui étudiera la Loi électorale

Le comité de l'Assemblée législative formé pour étudier la nouvelle Loi électorale de Québec se mettra au travail dès la semaine prochaine, probablement mardi soir. Il devait se réunir pour la première fois mercredi soir dernier, mais la séance dut être contremandée.

Ce comité, nous l'avons déjà dit, se compose de neuf membres, dont six de la droite et trois de la gauche. Les représentants du parti ministériel sont : les hons Antonio Talbot, ministre de la Voirie, Antonio Elie et Patrice Tardif, ministres d'Etat, le lieut.-col. Paul Sauvé, ex-président de l'Assemblée législative, MM. Maurice Bellemare (Champlain) et le Dr J.-F.-A. Gatien (Montréal-Maisonneuve). M. Elie a été appelé à remplacer l'hon. J.-S. Bourque, ministre des Terres et Forêts, que ses occupations empêchent de siéger dans le comité.

Les hons Valmore Bienvenue et Léon Casgrain seront les représentants de l'opposition libérale tandis que M. André Laurendeau y représentera le Bloc Populaire.

Ce comité aura la tâche d'étudier un projet de loi qui renferme au delà que 430 clauses et constitue une refonte complète de la Loi électorale actuelle. Celle-ci subit des modifications importantes, ainsi qu'on a pu s'en rendre compte. Une fois étudiée par le comité, la mesure reviendra devant la Chambre où la députation sera appelée à exprimer à son tour son point de vue.

Hugo Eckener demeure à Lindau

Francfort-sur-le-Main, 31. — (P. A.) Le Dr Hugo Eckener, 77 ans, fameux manufacturier allemand de zeppelins, vit avec sa fille à Lindau, près de Wirttenberg, après avoir été chassé de sa demeure de Friedrichshafen par les bombardements, rapporte un de ses anciens associés.

Les employés civils et la Croix-Rouge

M. Georges Léveillé, chef de cabinet du premier ministre de la province, a remis en fin de semaine entre les mains de Me Ross Drouin, vice-président conjoint de la campagne de souscription au bénéfice de la Société canadienne de la Croix-Rouge, un chèque de $3,509.-53 représentant les souscriptions recueillies au cours du mois chez les fonctionnaires du gouvernement à Québec.

A la demande de l'honorable Maurice Duplessis, l'Association des Employés civils, dont Me Charles-A. Dionne, C.R., est le président, avait accepté de mener cette campagne de souscription au sein du service civil, et avait confié la direction de l'entreprise à Mlle Marie-Jeanne Gagnon, du ministère de la Chasse et de la Pêche, directrice de l'A. E. C. Le total de la souscription des employés civils, que Me Ross Drouin a remis au comité local de la Croix-Rouge, représente une augmentation de $135.00 environ sur le résultat obtenu lors de la campagne de l'an dernier, tenue à pareille date. Ce résultat est tout à l'honneur de Mlle Gagnon, du bataillon de zélatrices dévouées dont elle s'entoure à cette fin, et des fonctionnaires de la province.

Un cultivateur de St-Lambert, est disparu depuis mardi soir

Il se serait noyé après être tombé d'un pont de chemin de fer traversant la rivière Le Bras, petit cours d'eau qui se jette dans la rivière Etchemin. — On continue les recherches.

M. Emile Rouleau, 68 ans, cultivateur de St-Lambert de Lévis, est disparu mardi soir, et on croit qu'il s'est noyé dans la rivière Le Bras, qui se jette dans la rivière Etchemin, non loin de St-Romuald. Des recherches ont été faites depuis mais sans succès. On n'a recueilli aucun indice, mais les chercheurs volontaires n'abandonnent pas l'espoir de le retrouver.

La noyade se serait produite mardi soir alors que M. Rouleau revenait de la gare de chemin de fer de Cantin où il était descendu du train venant de St-Romuald. Pour se rendre à sa demeure, il avait pris un raccourci et il devait passer sur un pont étroit de chemin de fer. Cette journée-là, il avait plu et le froid avait rendu les chemins coulant. On présume qu'arrivé sur le pont il aurait glissé et serait tombé dans la rivière. Ordinairement Le Bras est une petite rivière paisible et étroite. Mais à cette saison-ci, elle est fougueuse et grossie par la fonte des neiges.

M. Joseph Leclerc, de St-Lambert qui venait derrière M. Rouleau put se rendre compte à demi de la tragédie. Il ne pouvait pas distinguer très bien à travers la noirceur, mais il crut entendre du bruit dans l'eau. Il avertit aussitôt les gens les plus proches.

M. Rouleau laisse dans le deuil, outre son épouse Mme Blanche Hains, cinq garçons, Patrice, frère de St-François Régistre de Chicoutimi ; Roméo, de Québec ; Lucien, Roch et Eugène, de St-Romuald. Six filles, Soeur Ste-Anna-Maria, (Marie-Ange) ; soeur St-Lambert, (Irène), toutes deux de la congrégation du Perpétuel Secours ; Mme Jos. Blanchette (Juliette) ; Mme Emile Jolicoeur, (Auréa) ; Mme Paul-Emile Pelchat, (Georgette) ; Mlle Marie-Jeanne Rouleau, de St-Lambert. De plus il laisse une soeur, Mme Jos. Cassin; deux frères, Louis, de Manseau, et Joseph, de St-Lambert.

Ouverture prochaine de la navigation

Montréal, 31. — (P.C.) — Il se peut que la navigation soit ouverte d'ici quelques jours, a-t-on déclaré jeudi soir. Le brise-glace du gouvernement N. B. McLean a terminé jeudi sa lutte contre les amas de glace qui bloquaient le chenail du St-Laurent. Le McLean avait commencé son voyage annuel de Trois-Rivières 29 jours plus tôt.

Congrès des éleveurs d'animaux de race à Québec, du 10 au 12 avril

Ce congrès, le 50e de cette société, sera sous la présidence de M. J.-F. Desmarais, à l'hôtel Victoria. — Eleveurs de porcs, moutons, bovins et chevaux. — Les principaux événements au cours des trois jours.

La Société des Eleveurs d'Animaux de race de Québec, qui compte près de quatre milles membres dans la provinces, nous apprend qu'elle tiendra sa 50ième assemblée annuelle en notre ville les 10, 11 et 12 avril. Ce congrès aura lieu à l'hôtel Victoria.

Pour les éleveurs, ces assemblées sont d'un grand intérêt et comptent parmi les plus importantes de l'année et les directeurs s'attendent à une nombreuse assistance.

Ce congrès sera sous la présidence de M. J.-F. Desmarais, Le premier vice-président est l'honorable Antonio Elie, ministre d'Etat. Le 2e vice-président est M. E. Sylvestre et le secrétaire, M. R. P. Sabourin, du ministère de l'Agriculture. Les directeurs sont les suivants : MM. A. Denis, lt-col. M. Hallé, Jos. Hébert, J.-P. Beauchemin, Louis Jargaille, hon. A. Elie, S.-J. Chagnon, et A.-E. Lyson.

La Société des Eleveurs d'Animaux de race comprend des éleveurs de porcs, de moutons, de bovins canadiens, de chevaux canadiens et de chevaux percherons. Elle comprend de plus la Société provinciale des Eleveurs de Suisse-Brune, l'Association Holstein-Friesian du Canada, section de Québec, la Société Ayrshire du Québec, la Société des Producteurs de Bovins de Boucherie, l'Association des Eleveurs de Chevaux Belges et la Société des Eleveurs Bovins Jersey.

Mardi et mercredi, 10 et 11 avril, auront lieu les réunions préliminaires des différentes associations et sociétés et, jeudi matin, à 9 heures, il y aura une assemblée générale de tous les éleveurs d'animaux de race. On y discutera des affaires générales de la Société. A 11 heures 30, une étude de l'élevage des animaux de race et du rôle des sociétés sera présentée par le comité général.

Dans l'après-midi, à 2 heures, les principes d'hérédité seront étudiés par le professeur P.-Em. Bernier et la question sera ensuite le sujet de la discussion générale. Enfin, à 3 heures, le professeur A.-R. Ness "moyens d'améliorations", qui sera suivie d'une discussion sur le sujet.

Le soir, à 7 heures, aura lieu le banquet du cinquantenaire de la Société et des quatre sociétés fondatrices. Les hôtes d'honneur seront Son Honneur le maire Lucien Borne, l'honorable premier ministre Maurice Duplessis, l'honorable J.-B. Gardiner, ministre fédéral de l'Agriculture, l'honorable Laurent Barré, ministre provincial de l'Agriculture, l'honorable Adélard Godbout, chef de l'Opposition, et M. le professeur Ls-de G. Fortin, conférencier invité.

Après le banquet, il y aura présentation de films documentaires.

21e anniversaire de notre aviation

Ottawa, 31. — (PC) Le plus jeune service armé du Canada, le Corps d'aviation royal canadien, touchera demain, 1er avril, son 21e anniversaire, et c'est avec fierté qu'il peut considérer l'oeuvre remarquable qu'il a accomplie dans la paix et dans la guerre, oeuvre marquée d'actes d'héroïsme et de courage qui ont valu à ses membres plus de 5,000 décorations.

Né le 1er avril 1924, le C.A.R.C. fut une branche de l'armée pendant 14 ans. En 1938, il devint un service séparé, sous la direction d'un chef d'état-major de l'air directement responsable au ministre de la Défense nationale.

Lorsque l'Allemagne envahit la Pologne, le C.A.R.C. entra en service actif huit jours avant la déclaration officielle de guerre du Canada. On intensifia l'entrainement afin de fournir des aviateurs pour outre mer. Puis, en 1939, arriva le Plan d'entrainement aérien du Commonwealth britannique, qui imposa au C.A.R.C. de lourdes tâches de répartition et d'administration.

Contre 4,000 hommes qu'elle avait comptés dans les 16 premières années de son existence, l'Aviation canadienne dispose aujourd'hui de plus de 40 escadrilles qui portent la guerre chez l'ennemi. Ses hommes ont combattu sur tous les théâtres de la guerre et ont même participé au coulage du Tirpitz, l'orgueil de la marine allemande.

Londres, 31. — (PC) Le premier ministre Churchill a déclaré hier qu'environ 125,000 membres d'équipages aériens, dont plus de la moitié des Canadiens, ont été entrainés au Canada pour la Royal Air Force, depuis cinq ans. "Ce plan de maitre a fait beaucoup pour nous avancer sur la route de la victoire", dit le premier ministre dans un message qu'il a adressé au premier ministre Mackenzie King, à l'occasion de la clôture du Plan d'entrainement aérien du Commonwealth britannique.

Des parachutistes du Canada avec la 2e armée

Avec les Canadiens à l'est du Rhin, 31. — (PC) Le 1er bataillon canadien de parachutistes prend part au grand balayage de la 2e armée britannique se dirigeant vers l'est en Allemagne.

CAMIONS CHEVROLET

et

MAPLE-LEAF NEUFS

Tous les modèles

1½ — 2 — 2½ et 3 tonnes
Tous les empattements.
134½" 159¼", 160" et 177¼"
Pneus :—
7.00 x 20-32x6 — 7.50 x 20-34x7
8.25 x 20 9.00 x 20

Nous pouvons livrer ces camions sur présentation d'un PERMIS du Régisseur des Véhicules Automobiles.

Pour toutes informations communiquez avec—

J.-L. DROLET

AUTOMOBILES, LIMITEE
88 rue Notre-Dame des Anges
Québec
Téléphone : 4-3593

PHARMACIEN ET ASSISTANT DEMANDÉS

Une importante chaine de pharmacies désire un pharmacien licencié ainsi qu'un assistant. Les deux doivent être bilingues et actifs en plus de posséder expérience en prescriptions. Toute application strictement confidentielle. S'adresser par écrit au Bureau du Service Sélectif National le plus rapproché. Réf. BR. 955.

Le Quartier latin

Activités des étudiants en Médecine

Les disciples d'Esculape sont très actifs, malgré les vacances. Ils préparent divers événements sociaux qui doivent avoir lieu pour tous les étudiants de la Faculté de Médecine de Laval.

Mercredi, le 4 avril, sera le jour du grand banquet annuel des Carabins. Lundi prochain, les étudiants en Médecine répéteront à Sherbrooke le débat mixte qui leur valut un retentissant succès à Québec en septembre dernier. Tous les Carabins participeront à une fête champêtre le 15 avril, à la cabane à sucre de M. A. Baker, à Château-Richer. Puis à cela s'ajoute la préparation des élections annuelles dont l'organisation se poursuit en sourdine pour être bientôt couronnée par une vigoureuse campagne.

Le banquet sera l'un des événements les plus marquants mercredi prochain pour les étudiants en Médecine. L'hon. Paul Beaulieu, ministre du Commerce et de l'Industrie, a accepté la présidence d'honneur. Il représentera personnellement le premier ministre de la province.

Au nombre des personnalités religieuses et civiles qui assisteront à ce brillant ralliement, il convient de mentionner Mgr Cyrille Gagnon, P. A., V. G., recteur de l'Université ; M. l'abbé Maurice Laliberté, vice-recteur ; M. l'abbé Alphonse-Marie Parent, secrétaire général ; M. l'abbé Philippe-Auguste Lelaidier, modérateur ; M. le professeur Charles Vézina, doyen de la Faculté de Médecine ; les membres du conseil de la Faculté et la plupart des professeurs ; Son Honneur le Maire Lucien Borne ; l'hon. Albini Paquette, ministre de la Santé ; le Dr Jean Grégoire, sous-ministre de la Santé ; l'hon. Adélard Godbout, chef de l'opposition provinciale ; et le Dr Cruchet, célèbre psychiatre français qui vient donner une série de cours à Québec, du 3 au 12 avril.

Pour le débat mixte de lundi soir à Sherbrooke, Mlle Jeannine La Haye, E. E. M., et M. Jacques Ferron, E. E. M., défendront la thèse de "l'amour-remède". Mlle Gislaine Reid et M. Zéphirin Côté, S. E. M., soutiendront la thèse de "l'amour-maladie". M. Armand Labbé, officier de 1ère année, agira comme maître de cérémonie. M. Roland Hould, officier de 2ième année, accompagnera les orateurs à Sherbrooke.

Annuaire du cours classique de Laval

La faculté des Arts de l'université Laval vient de publier un nouvel annuaire du cours classique des garçons, comprenant le règlement de l'immatriculation et du baccalauréat et le programme des études. Cette édition 1945 comporte les nouveaux programmes pour les sections Philosophie et Sciences.

On sait que, le 3 mai 1944, le conseil universitaire a décidé une bifurcation du cours classique après la Rhétorique. Mais il n'y aura aucun changement durant les six premières années du cours classique, si ce n'est un complément apporté à l'Initiation scientifique. On pourra y affecter en tout une heure de classe par semaine pendant les quatre premières années du cours.

Durant les deux dernières années, il y a changement pour l'enseignement de la Philosophie, des Mathématiques et de la Physique. Un cours d'histoire universelle, partie de l'histoire contemporaine, sera donné aux élèves de la section "Philosophie".

Les élèves sont partagés en deux groupes, selon qu'ils se destinent aux carrières scientifiques ou aux autres carrières. Ils se dirigent vers un baccalauréat ès arts à double section, la section Philosophie et la section Sciences.

L'annuaire des cours d'été

L'annuaire des cours d'été de l'université Laval vient de sortir des presses. Il comprend le programme des cours de la session d'été 1945 à Laval, qui seront donnés du 2 juin au 2 août. D'ailleurs, voici les dates exactes des cours pour chacune des sections : théologie, du 2 au 28 juillet; philosophie, du 2 au 28 juillet; français, du 28 juin au 2 août; et espagnol, du 28 juin au 2 août.

L'école des Parents

Le R. P. Massé, c.s.sp., professeur au Collège classique St-Alexandre de Limbour-Hull, donnera le cours, lundi soir, à 8 h. 30, à l'amphithéâtre de physique, pavillon central de l'université Laval. Ce cours est sous les auspices de l'Ecole des Parents et le Père Massé parlera de "L'éducation de la franchise". En plus des membres munis de leur carte, les auditeurs libres sont admis moyennant le prix d'entrée. Jeunes gens et jeunes filles de plus de dix-huit ans y sont également invités.

Votre papier de rebut est-il prêt ?

On voudra bien se rappeler que c'est lundi, mardi et mercredi, les 2, 3 et 4 avril, que se fera, par toute la ville de Québec, la deuxième cueillette mensuelle du papier et carton de rebut. Comme pour le mois de mars, le ramassage se fera en même temps que celui des vidanges, le premier lundi, mardi ou mercredi du mois, selon le quartier où vous demeurez.

Inutile d'insister de nouveau sur l'importance de récupérer le plus possible de rebuts de carton et de papier qui jouent un rôle de toute première nécessité dans la poursuite de la guerre. Jamais les besoins n'ont été plus grands et plus urgents. Les opérations militaires se multipliant, il va de soi que les vivres, les munitions, les secours de toutes espèces demandent des quantités incroyables de contenants et d'emballages.

N'oubliez pas qu'en faisant oeuvre patriotique vous aidez en plus à grossir les recettes que rapportera la vente de ces rebuts à votre comité de récupération "oRtary" de Québec, lesquelles seront entièrement versées à l'Oeuvre du Grand Séminaire.

Des prières pour le jour de la victoire

(Par la Presse Canadienne)

Dans toutes les églises du Canada, quelle que soit leur dénomination, des prières d'action de grâce s'élèveront vers le ciel lorsque les belligérants mettront bas les armes. Les diocèses catholiques sont à préparer des prières et des services spéciaux pour cette occasion comme ils l'ont fait pour le jour de l'invasion, le 6 juin 1944. Des porte-parole ont dit que des prières d'action de grâce seront probablement dites aux messes du matin, le lendemain du jour de la victoire. Dans les monastères et les couvents, il est probable que l'on se rendra immédiatement à la chapelle pour rendre grâces au Seigneur.

Message de Forrestal

Washington, 31. — (PA) Le secrétaire de la marine Forrestal a envoyé le message suivant à A. V. Alexander, premier lord de l'Amirauté , "Au nom de la marine des Etats-Unis, je souhaite la bienvenue à la participation de la flotte britannique du Pacifique dans la campagne actuelle contre le Japon. Ici, comme sur les autres océans dans le monde, nous exprimons notre reconnaissance et notre orgueil d'avoir comme frères d'armes les vaillants officiers et matelots de la Royal Navy."

Il pousse son auto jusqu'au garage

Ottawa, 31. — (P.C.) M. J.-Sasseville Roy, député indépendant de Gaspé-sud, a dû pousser sa voiture pour la mettre en mouvement, quand il est arrivé pour la session actuelle. Il l'avait laissée sur un terrain de stationnement du Parlement et les bancs de neige l'avaient ensevelie. Il avait oublié d'éteindre les lumières et sa batterie était déchargée. "Mais, a-t-il dit en souriant, les pneus étaient en bonne condition et tout ce que j'eus à faire fut de la pousser dans la côte du parlement et de l'amener au garage..."

Mort de monsieur L.-N. Bergeron

Nous apprenons avec regret la mort de M. L.-N. (Louis-Napoléon) Bergeron, de Québec, décédé le 29 mars courant à l'âge de 86 ans. M. Bergeron est né à St-Nicolas. Très jeune il vint s'établir à Québec, où il a toujours résidé depuis. Quelques années plus tard il ouvrit une épicerie et subséquemment devint acquéreur de la maison A. Toussaint & Cie., manufacturier de vins. Il épousa en premières noces feu dame Elzire Plante et en secondes noces dame Estelle Bégin. M. Bergeron laisse pour le pleurer son épouse; ses fils MM. Albert Bergeron, représentant de la compagnie Légaré, et Charles-Jules Bergeron, représentant de Charles E. Frosst & Co ; son gendre, M. Ernest Morency ; ses belles-filles; mesdames Albert Bergeron, née Laurentine Lachance et Charles-Jules Bergeron, née Augustine Lachance ; ses beaux-frères, M. l'abbé St-Georges Bégin, M. Georges Bélanger, de Beauport et M. J.-A. Bégin ; ses belles-soeurs, Mlle Odélie Bégin et madame J.-A. Bégin, née Juliette Boivin ; ses petits-fils, le R. P. Daniel Bergeron, A.A., et MM. Georges-Albert Bergeron, médecin, Jean-Jules Bergeron, professeur, Paul Bergeron, Jacques Bergeron, Charles-A. Bergeron, pharmacien à Montmagny, Marius Bergeron, avocat, et MM. Jean, Pierre et Denys Morency ; ses petites-filles, Mlles Louise et Claire Morency ; ses neveux et nièces, MM. les abbés Oscar Bergeron et St-Georges Bergeron, M. et madame Lucien Bergeron, M. et madame Antonio Bergeron, M. et madame Rodolphe Bergeron, M. Thomas-Louis Bélanger, M. le docteur et madame Egide Lemieux, et M. et madame G. Marchand de Chicoutimi, M. et madame A. Labbé, M. et madame J. Belleau, Mlle Marie-Jeanne Croteau, Mlle Françoise Bégin, etc.

Les funérailles auront lieu lundi à 10h. 30 à l'église Notre-Dame du Chemin et la sépulture au cimetière St-Charles. Départ de la maison mortuaire à 340 rue St-Cyrille.

Le journal offre à la famille que ce deuil afflige, ses plus vives condoléances.

Les marchands de charbon

Vendredi dernier, le 23 mars, les marchands de charbon membres de l'Association des Marchands Détaillants du Canada, Inc., district de Québec, se réunissaient en assemblée, à la suite d'un dîner chez "Kerhulu" pour étudier et discuter la nouvelle ordonnance No 17 sur le charbon qui entrera en vigueur le 1er avril 1945.

A l'occasion de cette réunion, les marchands de charbon avaient invité M. Guy Casault, représentant du régisseur du charbon au Ministère des Munitions et Approvisionnements, ainsi que M. Maurice Samson, du Comité local du charbon.

L'ordonnance No 17, sur le charbon, fut discutée longuement ; M. Guy Casault énuméra ce à quoi les marchands de charbon sont surtout tenus de faire et obligés de se soumettre relativement à cette ordonnance.

M. Maurice Samson, de son côté, rapporta en résumé les plaintes reçues au comité local du charbon, qui, d'accord avec les marchands, s'occupa de solutionner toutes demandes soumises.

Tous les marchands de charbon constatent que, par cette ordonnance, le consommateur sera appelé à des exigences assez importantes.

D'ailleurs, le public acheteur sera certainement mis au courant, dans un avenir rapproché de cette nouvelle ordonnance et des restrictions qu'elle renferme.

Bourses des Femmes Universitaires

Toronto, 31. — (P.C.) Mlle Fredelle-J. Bruser, de Grandview, Man., a décroché la bourse au montant de $1,250 lui permettant de faire un voyage d'étude qui est offert annuellement par la Fédération des Femmes universitaires. C'est ce que le Dr Cecilia Krieger, directrice du comité des bourses d'étude de la Fédération, a annoncé hier.

La bourse d'étude junior, de $850, qui est aussi offerte annuellement, a été obtenue par Mlle Cathleen Synge, de Toronto.

Mlle Bruser est une graduée de l'Université du Manitoba, promotion 1943, qui obtint les premiers honneurs de sa classe et la médaille d'or pour les Arts dans la division senior. Elle détient présentement une bourse Whitney au Collège Radcliffe, à Harvard.

Mlle Synge, qui, à la fin de ses trois années de collège, fut pendant un an assistante technicienne en ballistique à l'établissement de l'inspection des balles, à Valcartier, Qué.

McLarty vivra à Ottawa

Ottawa, 31. — (P.C.) Une rumeur veut que le secrétaire d'Etat McLarty, qui annonçait dernièrement qu'il ne se présenterait pas aux prochaines élections et qui, croit-on, attend un siège au Sénat, gardera sa maison d'Ottawa ouverte et vivra dans la capitale.

Réélu

Le Club ouvrier Bertrand et Garneau, inactif depuis cinq mois par suite de l'absence de son président, Alfred Moisan, l'a réélu à l'unanimité jeudi. Celui-ci prie tous les directeurs et officiers de se rendre chez lui, dimanche matin.

Avertissement des agences de presse

New-York, 31. — (P.C.) A Londres, Washington et dans les autres capitales du monde, dans les villes et les villages des pays alliés, les peuples des nations unies attendent, avec un espoir de plus en plus impatient, à mesure que le but semble plus près, que les années de guerre soient terminées en Europe. Mais personne ne peut dire à quel moment cela arrivera.

A cause de cette anxiété qui plane sur le monde, les grandes agences de presse mettent en garde le public contre les communiqués prématurés sur la fin de la guerre. Le public ferait bien de surveiller la source des dépêches afin de s'assurer de leur authenticité.

Au début de cette semaine, le général Eisenhower a dit dans une conférence de presse, à Paris, que l'armée allemande "était balayée". Dans une dépêche-éclair, une agence de nouvelles internationale a changé par erreur le mot "balayé" pour dire que "l'armée allemande abandonnait le combat". Immédiatement, aux Etats-Unis, on a cru que le V-E, le jour de la victoire en Europe, était arrivé.

Les correspondants de la Presse Canadienne, de la Presse Associée et de l'Agence Reuters, de même que ceux des autres services de nouvelles ont été mis en garde contre les rapports erronés ou amplifiés.

J.-Mandosa Julien décédé à Pont-Rouge

Nous avons le regret d'apprendre la mort de M. J.-Mandoza Julien, décédé à l'âge de 72 ans, à Pont-Rouge, hier.

Le défunt était marchand général et président de la maison Julien & Fils, de Pont-Rouge. Il laisse dans le deuil: son épouse, née Létitia Colette; son fils Alphonse, entrepreneur de pompes funèbres; ses filles, Mme Gordon Parke (Simone); la R. Sr Marie-Létitia, des Soeurs de la Charité de St-Louis de France; Mme Henri Pâquet (Colette); sa belle-fille, Mme A. Julien (Cécile Milot); ses gendres, Henri Pâquet et Gordon Parke; ses petits-enfants, Paul et Madeleine Julien; Roger, Eveline et Pierre Parke; Robert, Lucette, Suzanne, Gaston, Raymond et Jean-Louis Pâquet.

Il était le frère de Mme (Dr) A. Marcotte, de Montréal, et de Mlle Corinne Julien, de Québec; le beau-frère de M. et Mme P.-L. Desaulniers, de Pont-Rouge, de M. et Mme Jos. Colette, de St-Basile, de Mme Victor Leclair, de St-Casimir, de M. Gédéon Matte, de St-Basile, de Mme A. Kitchie, de St-Marc des Carrières.

Il laisse aussi plusieurs neveux et nièces, cousins et cousines. Il était l'oncle du R. P. Paul-Marie Leclair, dominicain, de Trois-Rivières.

Nos plus sincères condoléances à la famille affligée.

Record de vitesse

Londres, 31. — (PC) Un Mosquito de fabrication canadienne vient d'établir un nouveau record de vitesse pour la traversée de l'Atlantique, franchissant 2,184 milles en cinq heures et trente-huit minutes. La vitesse moyenne fut de 387.6 milles à l'heure, soit environ 6 1-2 milles à la minute. Le pilote était le lieutenant de section H. C. Graham, de Glasgow, et le navigateur, le sous-lieutenant d'aviation F. C. Seidenkranz, de Hamilton, Ontario.

Les pertes du C. A. R. C.

Ottawa, 31. — (P. C.) — Le Corps d'aviation royal canadien a publié hier soir sa 1,155e liste de pertes de la guerre. Cette liste contient un total de trente-sept noms et mentionne que six hommes ont été tués en service actif outre-mer, ou un homme est mort de blessures subies en service actif outre-mer, qu'un homme précédemment disparu est maintenant rapporté tué en service actif outre-mer et que 28 hommes sont disparus en service actif par suite d'opérations aériennes outre-mer. Un homme précédemment disparu en service actif outre-mer est maintenant rapporté sauf.

On remarque, au nombre de ceux qui sont mentionnés sur cette liste :

Mort de blessures : — L'aviateur-chef de 1ère classe Louis Blondeau, fils de M. Reuben Blondeau Outram, Saskatchewan ;

Précédemment disparu, maintenant rapporté tué en service actif : l'officier-pilote Victorien-Armand-Gilbert Brochu, fils de madame Alfred Brochu, Ste-Marie, P. Q.

Disparu en service actif outremer : le sergent de section Kenneth-Creighton McKeown, fils de madame W.-K. McKeown, 433 avenue Grosvenor, Westmount, P. Q.

Précédemment disparu, maintenant sauf : le sous-lieutenant d'aviation Paul-Wright d'Albenas, fils de M. D. M. D'Albenas, 3729 avenue Fulton, Montréal.

grosses quilles

Marcellin Chabot, l'organisateur du tournoi de grosses quilles pour le championnat de la ville de Québec nous apprenait, hier soir, que le tournoi prendrait fin jeudi le 5 avril à la Salle Paroissiale de St-Malo. Il n'y aura pas de parties dimanche à cause de l'exhibition, aux petites quilles, entre un club de StMalo et un autre de la Salle Palace.

M. Chabot invite donc tous les joueurs de grosses quilles qui n'ont pas encore participé au tournoi de prendre note du présent avis.

Actuellement c'est Pierre Métivier qui mène le bal avec une moyenne de 196.4 pour les six parties officielles.

Mise au point du sén. Ballantyne

Montréal, 31. — (P. C.) Le sénateur C. C. Ballantyne, leader progressiste conservateur au Sénat, a déclaré ici, hier soir, que le premier ministre Mackenzie King n'a pas communiqué avec lui pour le choisir, ainsi qu'il a été rapporté, comme membre de la délégation canadienne à la conférence de San Francisco sur la sécurité mondiale.

"Je n'ai été approché d'aucune façon quelconque", a-t-il dit. "M. King n'a pas communiqué avec moi et je n'ai pas communiqué avec lui".

(Avant-hier soir, dans une dépêche d'Ottawa, la Presse Canadienne a annoncé par erreur que le sén. Ballantyne avait été choisi comme membre de la délégation canadienne mais qu'il avait notifié le premier ministre qu'il serait incapable d'accepter l'invitation).

La coopération

à suivre les phases de cette bataille palpitante que nous avions presque oublié que les Allemands pouvaient nous voir aussi, en dépit du fait que les balles des tirailleurs allemands perchés sur les toits eussent sifflé à quelque distance de nos fenêtres. Un crépitement soudain de mitrailleuse et le cri de: "Foster a été touché !" nous ramenèrent à la réalité.

Un Allemand caché quelque part à l'aile gauche avait tiré une rafale à travers les fenêtres et Foster avait été touché au visage. Hair lui appliqua immédiatement un onguent et envoya le canonnier en bas pour qu'il soit traité. Nous l'avons revu un peu plus tard et avons appris qu'il n'était pas blessé assez gravement pour être évacué.

Il était 2 h. 30 à ce moment et les Scottish, les Sherbrooke et les lance-flammes étaient déjà assez éloignés à notre gauche. Ils n'étaient pas loin d'avoir complété le travail de nettoyage de plusieurs pâtés de maisons dans une avance de près d'un mille. Le terrain sur lequel ils avaient passé n'était plus que ruines fumantes.

Durant tout ce temps on n'avait entendu ni mortier, ni obus allemands. Mais 15 minutes après l'ennemi commença à tirer du mortier sur le territoire qui venait d'être conquis. Le feu des mortiers fut suivi de celui des obus. De ces obus, quelques-uns passèrent par-dessus la raffinerie pour aller éclater entre nous et le Rhin.

Les Scottish et leur unité d'appui continuaient de progresser à droite et vers 3 heures ils atteignaient leur objectif, à l'intérieur du village. Les Regina Rifles, qui se trouvaient entre eux et le fleuve, avançaient également. Le fusilier Mike Zelinsky, de Calgary, avait la tâche de surveiller 14 prisonniers ramenés à une maison voisine de la raffinerie.

Quand l'attaque des Scottish en fut à sa phase finale, nous sommes partis en automobile à destination des quartiers généraux de brigade pour nous procurer la version officielle des opérations. Le brigadier s'est déclaré satisfait des progrès accomplis mais il a expliqué qu'il était difficile d'avancer rapidement, puisqu'il fallait nettoyer chaque maison et que cela exigeait beaucoup de temps.

Mais les Allemands sont repoussés et les Canadiens, pour la première fois depuis qu'ils ont quitté les terres uniformes et détrempées à l'est de Nijmegen, peuvent progresser sans éprouver beaucoup de pertes.

La retraite de Breadner

Ottawa, 31. — (P.C.) — Le maréchal de l'Air L.-S. Breadner, chef de l'état-major du C.A.R.C., se retirera la semaine prochaine avec le rang de maréchal en chef des forces de l'air. Non seulement sera-t-il le premier Canadien à posséder ce titre, mais il complétera pour la première fois dans l'histoire militaire du Canada une promotion au rang de général ou l'équivalent pour les représentants des trois armes. Le rang du maréchal Breadner sera égal à celui détenu par l'amiral Percy-W. Nelles, qui démissionna dernièrement comme chef de la mission navale canadienne outre-mer, et les généraux McNaughton et Crerar, qui furent les chefs de l'armée outre-mer.

Les seuls rangs que les Canadiens peuvent maintenant envier sont ceux d'amiral de la flotte, de feld-maréchal et de maréchal de l'aviation, dont le statut est égal. L'amiral Nelles, le général McNaughton et le maréchal Breadner ont obtenu leurs promotions ou moment où ils se sont retirés de leurs commandements outre-mer.

Quand M. King se mêle d'improviser

Ottawa, 31. — (P.C.) Quand le premier ministre Mackenzie King prononce un discours sans texte, il accomplit quelque fois de nouveaux records pour les longues phrases. Au cours du débat sur la conférence de San Francisco, l'autre jour, il enligna ces mots sans faire une pause : "Personnellement, en prenant la responsabilité attachée à ma participation à la conférence, j'ai l'intention de considérer cette action comme l'obligation que le pays souhaite que je considère comme la plus importante, et j'espère que tous les membres de mon parti, et je sais qu'ils le feront, se rendront compte que, n'étant pas capable d'être au Canada pour une période d'au moins un mois, et de toute façon, trois ou quatre semaines quand la campagne électorale battra son plein, la raison n'est pas que je ne suis pas anxieux de faire tout ce que je puis pour que la présente administration reprenne le pouvoir et que ses doctrines sont faites pour prévaloir durant les années qui vont suivre".

Pâques, prélude de la victoire à Londres

Londres, 31. — (P.C.) Cette fin de semaine pourrait bien être appelée le prélude britannique de la célébration du jour de la victoire.

Cela semble un congé de la victoire chez le peuple au cours duquel tout concourt à donner à ce sixième Pâques de guerre un peu plus de vraisemblance à son traditionnel message d'espoir.

Devant l'avance des forces alliées à travers l'Allemagne, où elles ne rencontrent pas d'opposition, si ce n'est dans le grand combat où les Canadiens se trouvent engagés près d'Emmerich, l'habituelle circonspection britannique, d'ailleurs avortée par cinq années de désappointements, croit qu'on pourra célébrer la victoire à venir dans une couple de semaines.

Les Britanniques se rendent bien compte que cela est une célébration prématurée mais après cinq Pâques sans réjouissances, ils se croient justifiés par le flot de bonnes nouvelles qui parviennent du front ouest de faire une exception. La température elle-même semble se mettre de la partie.

Après Dunkerque

Ottawa, 31. — (P.C.) Le ministre des Vétérans Mackenzie a ajouté une autre phrase à l'histoire du manque de préparatifs avec lequel les Alliés sont entrés en guerre. Il a déclaré que, lorsque le Canada fit l'inventaire du matériel de guerre que l'on pouvait envoyer en Grande-Bretagne, après Dunkerque, il n'y avait que 1,000,000 de balles de tous genres laissées pour la défense du pays.



en pleine croissance, en pleine formation, astreint à rester de longues heures assis, immobile à l'école, les nerfs tendus pour comprendre et s'assimiler les enseignements des maîtres ne pourra résister, tombera malade ou faillira dans des examens.

Aidez-le avec le GLOBEOL! L'effort deviendra facile, les nerfs se détendront, le cerveau comprendra mieux et il conservera ses forces et sa santé. Faire prendre du GLOBEOL à son enfant, c'est comme si on lui transfusait une pinte de sang neuf. Il accroît, en un mot, de toutes les façons, la résistance et augmente la force de vivre.

GLOBEOL

Se vend en boîtes de 120 pilules dans toutes les bonnes pharmacies. Ecrivez à Casier Postal 27, Station N., Montréal, pour recevoir brochure gratuite: "Connaissez-vous ?"

C'est un produit CHATELAIN FABRICANT DE LURODONAL

Vif soulagement du mal de tête chez la femme

Les neuf-dixièmes de la douleur dont souffrent nombre de femmes ont souvent leur origine dans un état de torpeur des intestins. Lorsque la nature a besoin d'un peu d'aide, qu'y a-t-il de plus simple et de plus efficace que de prendre un bon "régulateur" comme les **pilules du Docteur Hamilton.**

Ces petites pilules ne causent jamais ni colique ni malaise. Leur action est douce, mais très efficace. Elles répondent admirablement aux exigences de nombre de femmes et de vieilles personnes. Elles ne sont pas violentes. Dans les cas de mal de tête bilieux, d'excès de bile, manque d'appétit, couleur jaunâtre du teint, les **Docteur Hamilton** donnent promptement des résultats efficaces. Procurez-vous-en quelques boîtes de 25c chez votre pharmacien, et mettez-vous sur la route qui conduit vers une meilleure santé.

Pilules du Dr Hamilton pour affections féminines

MAL DE GORGE dû au rhume.



Laissez fondre sur la langue, un peu de VapoRub. Son action est magique! VICKS VAPORUB

Votre patron, Madame

par

Anne Adams

No 4500

Vous n'avez jamais trop de robes d'été. Vous savez vous-même comme l'on aime varier lorsqu'il fait chaud. Ce modèle de robe de maison est aussi joli pour vos sorties de l'après-midi. Tout dépend du matériel.

Vous réussirez bien à l'aide du patron ci-dessus qui se vend dans les grandeurs de 12 à 20 ans et de 30 à 44. La taille 16 ans demande 3-4 vges de matériel de 35 pces de largeur et 3-8 vge de couleur contrastante.



Adresser votre commande comme suit : SERVICE DES PATRONS L'EVENEMENT-JOURNAL QUEBEC, P. Q.

Ecrire lisiblement votre nom et votre adresse et mentionner correctement le numéro du patron ainsi que la grandeur, s'il y a lieu. Ne pas demander des mesures autres que celles spécifiées.

Le prix de ce patron est de 25c. Seuls les bons de poste ou les chèques PAYABLES AU PAIR à Québec seront acceptés. Ne pas envoyer de monnaie ou de timbres-poste.

Les patrons offerts par notre journal ne sont pas échangeables et ne sont pas en vente à nos bureaux. Ils sont habituellement livrés dans un intervalle de 15 à 20 jours.

N.-B.—Les instructions servies avec ces patrons fabriqués par une maison anglaise ne sont fournies qu'en anglais.

"Nous allons faire construire immediatement notre maison neuve!



. . . et nous avons l'intention d'exiger la

TRIPLE PROTECTION BP



BARDEAUX D'ASPHALTE B.P. pour le toit

Réduit les frais de réparation et d'entretien. Donne une couleur gaie à votre maison et protège contre l'incendie.



REVÊTEMENT INSUL-BRIC B.P. pour les murs extérieurs

Facile à poser sur murs extérieurs de bois, bardeaux ou clapboard. Isole tout en protégeant.



INSUL-BOARD B.P. pour murs intérieurs et plafonds

Isole tout en constituant une base pour le plâtre. Peut servir aussi à lambrisser le grenier ou le sous-sol.

★**La N.H.A.** ou "Loi Nationale du Logement", permet d'emprunter de l'argent à un taux d'intérêt peu élevé pour la construction des maisons, avec remboursements répartis sur plusieurs années. Renseignez-vous à ce sujet auprès de votre compagnie d'assurance, ou de fidéicommis ou de prêt.

Oui, vous pouvez commencer immédiatement la construction de cette maison dont vous rêvez, cette maison munie de la Triple Protection B.P. Vous pouvez vous procurer l'argent nécessaire en vous conformant aux conditions de la N.H.A.*; mettez la dernière main à vos plans et projets, consultez votre architecte, et, bientôt, vous serez fiers de vous installer dans une maison économique à chauffer et confortable en tout temps.

Qu'il s'agisse d'une nouvelle construction ou simplement de rénovations, veillez à assurer à votre maison la Triple Protection B.P. à l'intérieur comme à l'extérieur: les Bardeaux d'Asphalte B.P. pour le toit, le Revêtement Insul-Bric B.P. pour les murs extérieurs, et l'Insul-Board B.P. pour les murs intérieurs et les plafonds. Ainsi, vous donnerez à votre maison une beauté et une sécurité permanentes tout en l'isolant parfaitement contre les intempéries. Vous avez tout à gagner à assurer la Triple Protection B.P. à votre maison.

Envoyez le coupon ci-dessous pour vous renseigner au sujet de la Triple Protection B.P. Vous serez étonnés par les avantages qu'elle assure et par son coût vraiment modéré.

Building Products Limited, Case Postale 6063, Montréal, P.Q. 30

Veuillez me faire parvenir des renseignements sur la Triple Protection B.P. Je m'intéresse particulièrement à — Toitures ☐ Revêtements ☐ Insul-Board ☐ Planchers ☐ Je projette: de construire une maison neuve ☐ de rénover ma maison actuelle ☐

Nom.....

Adresse.....

.....450BP

A cause des conditions actuelles, les matériaux viennent parfois à manquer; les stocks disponibles sont distribués équitablement aux dépositaires B.P.

BUILDING PRODUCTS LIMITED BP LIMITED

MONTREAL TORONTO HAMILTON WINNIPEG

TOITURE · REVÊTEMENT · ISOLATION · TUILES A PLANCHER · FABRIQUÉS AU CANADA

Carnet mondain

Lady Fiset et sa fille, madame James Ross, passent les fêtes de Pâques à Ottawa, les invitées de madame Jean Carrière.

Madame Léon Balcer fait actuellement un séjour à Ottawa, l'invitée de son frère et de sa belle-soeur, M. et madame Paul Thériault.

Madame A.-E.-L. Cannon est partie pour Toronto où elle rejoindra son mari, le chef d'escadrille Cannon.

Crème Orientale
GOURAUD



La Crème employée par les grandes vedettes de la scène et de l'écran. Votre glace vous montrera ses effets bienfaisants. 7

Blanc. Chair. Rachel. Sun-Tan

Madame L.-P. Tardif et son fils, M. Sarto Tardif, ainsi que M. Raymond Coulombe passent une semaine à New-York.

Lundi soir, à Montréal, à l'issue du concert donné à l'auditorium du Plateau, par le jeune pianiste Gilles Breton, de Québec, M. et madame Léo Caisse, de Verdun, recevaient quelques invités parmi lesquels: MM. et mesdames René Breton, A. Cloutier, W.-A. Asselin, MM. Paquette, Daoust Julien et M. l'abbé Lalliberté, de Québec, MM. et mesdames J. Secord, J.-H. Boisjoli, M. C. Beaunoyer, mesdemoiselles Jean Secord, Charlotte Boisjoli, Thérèse de C. Pelletier, Henriette Girard, madame Marie-Eve Léonard-Lambin, M. Peter-J. Melrose.

Le lieutenant et madame Claude Dostie annoncent la naissance d'un fils né le 28 mars à l'hôpital de l'Enfant-Jésus.



Des yeux fascinants—accentués avec un crayon
Des formes harmonieuses—accentuées par un
Le Gant

Pour porter avec élégance votre nouvelle
TOILETTE DE PÂQUES...

Vous qui tenez, Madame, à paraître de votre mieux dans votre nouvelle toilette de Pâques, ne croyez-vous pas qu'un Le Gant ou un Nature's Rival est indispensable pour vous redonner la ligne élégante et gracieuse, dont vous êtes habituellement si fière?

BRASSIERES "Alphabet"

NATURE'S RIVAL

A. B. C. et D.

Joyeuses Pâques!

à toutes nos clientes, à nos amies.



GENEVIEVE MOREL 273½ ST-JOSEPH

Madame Georges Donohue passe quelques jours dans la métropole.

M. et madame Valère Darveau, ainsi que mademoiselle Jacqueline Darveau, ont reçu, à leur résidence du Lac Beauport, le lieutenant de section et madame Charles Mivillе-Déchêne.

Me Henri Lizotte est parti pour St-Petersbourg, Floride, après avoir séjourné pendant trois mois à Québec, au Château Normandie.

Mademoiselle Nanette Bishopric passe la fin de semaine dans la métropole, l'hôte de madame Rolland.

M. et madame Wilfrid Stevenson ont quitté Québec pour aller habiter dans la métropole.

M. Jean Drapeau, de Montréal, était de passage à Québec ces jours derniers, inscrit au Château Normandie.

Mademoiselle Kathleen Cole passe les fêtes de Pâques à New-York.

Mademoiselle Shirley Knight, fille du colonel H. Knight, d'Ottawa, passe quelques jours à Sillery, l'invitée de mesdemoiselles Marie-Alice et Marguerite Rousseau.

Madame Josaphat Doyon et son fils Michel sont partis en avion pour Baie-Comeau et, de là, se rendront à Ste-Anne de Portneuf.

Le lieutenant Guy Robert passe les fêtes de Pâques à Chambly-Bassin, chez son frère, le docteur J.-H. Robert.

Mademoiselle Madeleine Beaudet est retournée à Plessisville après un séjour dans notre ville, inscrite au Château Normandie.

Madame Michel Chartrand, de Montréal, a passé quelques jours à Québec récemment.

Le lieutenant Achille Lalonde, de retour d'Amos, Abitibi, s'est inscrit au Château Normandie.

M. et madame Louis St-Germain, de Montréal, étaient de passage en notre ville ces jours derniers.

M. Arthur Pettigrew, de Rivière-du-Loup, de passage à Québec, s'est inscrit au Château Normandie.

M. et madame William-T. Pinkerton, de Montréal, font un séjour à Québec, les invités de madame J. McInnis.

M. William Fifield, de New-York, de passage en notre ville, s'est enregistré au Château Normandie.

Le major R.-B. Jackson, de Montréal, était de passage à Québec cette semaine et logeait au Château Normandie.

Montréal et ailleurs

L'honorable juge et madame Wilfrid Lazure et leur fille, Rachel, ainsi que M. et madame Paul Dalmé, de Montréal, passent les fêtes de Pâques au Club Seigneurial.

Madame R.-W. Mitchell, d'Ottawa, et ses enfants, passent la fin de semaine à Trois-Rivières.

Le lieutenant Gustave Francq, de Montréal, récemment revenu d'un séjour de deux ans en Angleterre, et madame Francq ont passé quelques jours à New-York.

Mademoiselle Cécile Bellefeuille, d'Ottawa, a passé quelques jours à Cornwall, l'invitée de madame Edouard Bellefeuille.

Au mariage de mademoiselle Madeleine Hill, fille de M. et madame A.-Sutherland Hill, avec le major Jacques-Wilson Ostiguy, D.S.O., fils du major et de madame Paul-Emile Ostiguy, que bénira le R. P. Raymond-Marie Voyer, O.P., le mardi 3 avril, à dix heures et demie, en l'église Saint-Raphaël d'Outremont, madame Fernand Joncas, soeur de la mariée, sera dame d'honneur et le sous-lieutenant de marine Claude Ostiguy, frère du marié, garçon d'honneur. Le colonel Paul Garneau, D.S.O., le major Val Leduc, le major Jacques Lupien, le lieutenant d'aviation Fernand Joncas, le lieutenant Guy Brodeur et M. Guy Panet Raymond placeront les invités. Il y aura réception après la cérémonie, à l'hôtel Windsor.

Le major et madame Robert-H. Lajoie, d'Ottawa, sont à Montréal pour les fêtes de Pâques, les hôtes de M. et madame Omer DeSerres.

Mademoiselle Blanche Bélisle est de retour à Montréal, après un séjour d'un mois à Sainte-Adèle.

Le nez vous bouche et vous ne pouvez dormir!

Si vous avez le nez enchifrené et ne pouvez respirer librement, vous pouvez être sûr que du mucus bouche vos voies respiratoires; elles sont enflées et sensibles.



Pour débarrasser le nez et calmer la gorge, respirez la vapeur réconfortante du CATARRH-O-ZONE; cela aide les sinus à rester nets de toute obstruction — les glandes muqueuses de la gorge à fonctionner normalement. Chaque aspiration que vous faites à l'aide de l'"INHALATEUR CATARRH-O-ZONE" porte la médication réconfortante à l'endroit où le besoin s'en fait le plus sentir. Lorsque vous emploierez le CATARRH-O-ZONE vous respirez librement de nouveau et vous serez protégé contre les germes du catarrhe. Pour les rhumes de cerveau, c'est une merveille.

Votre pharmacien à le CATARRH-O-ZONE, format de 25c et 50c

CATARRH-O-ZONE soulage rapidement

Pour les gourmets

OEUFS SAUCE ROSE

Oeufs durs, 1 chopine sauce béchanelle, incorporez-y une petite boîte de purée de tomate, sel, poivre. Nappez le plat de la sauce, posez dessus 12 tranches de pain rôties et beurrées. Sur le pain posez un demi-oeuf dur, le jaune en dessus. Entourez le plat de légumes cuits à l'eau salée: champignons, céleri, haricots verts, pommes de terre, etc.

COTELETTES D'AGNEAU

Prenez de petites côtelettes d'agneau, faites-les sauter dans du beurre, salez, poivrez, mouillez avec un peu de bouillon et faites cuire une demi-heure environ à feu doux, couvertes. Quand elles sont cuites, mettez-les dans un plat et tenez-les au chaud. Dans la casserole où elles ont cuit, mettez un oignon coupé en gros morceaux, un verre de bouillon, faites réduire de moitié à grand feu, enlevez l'oignon, ajoutez un peu de crème sans laisser bouillir. Versez la sauce très chaude sur les côtelettes et servez immédiatement.

SIROP AUX FRUTS

Les sirops aux fruits sont préparés en lavant les fruits si nécessaire. Faire cuire dans un bain-marie jusqu'à ce qu'ils soient tendres, ensuite filtrez à travers une toile. Servez-vous d'une livre de sucre par chopine de jus. Mélangez ensemble et laissez venir au point d'ébullition.

Nos lecteurs sont priés de ne pas oublier que toutes les notes du carnet mondain doivent être communiquées à

l'Evénement-Journal

avant 5 heures de l'après-midi. L'on doit communiquer en signalant

7116

Le samedi et le dimanche, signalez

7980

On annonce pour le samedi 7 avril le mariage de mademoiselle Pauline Blais, fille de M. E.-O. Blais, décédé, et de madame Blais, de Sherbrooke, avec le lieutenant Jean-Maurice Sénécal, fils de M. et madame E.-M. Sénécal, de Montréal. La bénédiction nuptiale leur sera donnée par M. l'abbé Roland Blais, curé d'Island Brook, Qué., cousin de la mariée, à huit heures, en l'église Saint-Jean-Baptiste de Sherbrooke.

Mademoiselle Marguerite Choquette, de Montréal, donnait, dimanche dernier, une réception en l'honneur de sa cousine, madame Archie Cunningham, de Boston. Les salons étaient décorés de fleurs printanières.

Revue d'auxiliaires de la Croix-Rouge

Le commandant de la 5e région militaire, le brigadier Edmond-A. Blais, C. B. E., M. C., a fait ces jours derniers, au Manège Militaires l'inspection de quatre pelotons d'auxiliaires de la Croix-Rouge. Il était accompagné de madame Edith-S. Nicholson, commandante de la division de Québec, de la société de la Croix-Rouge, de madame Wm. Cottingham, commandante adjointe et du major Jacques Langevin officier d'état-major de notre région. Madame R. Hannon, commandante de la section des auxiliaires, du transport, et de l'administration. Parmi les invités on remarquait Lady Fiset et sa fille, Mme Eileen Burstall, sir Richard Turner et Mme Turner. Son Honneur M. Lucien Borne et Mme Borne, M. et Mme P.-H. Bouffard, M. et Mme Strong, Mme Jack Price, Mme Finiss.

Fin de semaine de Pâques, au Château

On s'attend que de nombreux visiteurs envahissent la cité de Québec en fin de semaine, pour joindre les Québécois à l'occasion du sixième jour de Pâques de la guerre.

Les réservations ont été nombreuses au Château Frontenac, où une série de réjouissances traditionnelles sont observées, le samedi et le dimanche de Pâques. Des visiteurs sont attendus de différentes parties des Etats-Unis et du Canada, et il y aura parmi ceux-ci plusieurs membres des forces armées en congé.

Cet après-midi, il y aura le traditionnel thé dans la salle Jacques-Cartier et, ce soir, il y aura danse. L'attraction principale à ces deux réunions sera certainement Gilbert Darisse et son orchestre de danse. On saura aussi apprécier la populaire chanteuse de l'Ohio, Mlle Betty Gayle. Pierre Marchand et son orchestre du "18ième siècle" seront aussi entendus dans des programmes spéciaux, cet après-midi et ce soir, dans la grande salle à diner.

La longévité naturelle des lions est de 20 ans, mais on a remarqué que les lions en captivité vivent plus longtemps.

Votre horoscope

Cherchez dans la section correspondant à votre date de naissance, le verdict des astres concernant la direction de vos actes aujourd'hui.

Samedi, 31 mars 1945

21 mars au 20 avril (Bélier) — Ce jour favorise les relations sociales, les mondanités, les voyages de plaisir, enfin tout ce qui regarde la fantaisie, le caprice. Vous serez porté à des excès : surveillez-vous !

21 avril au 20 mai (Taureau) — L'arrangement de cette journée devrait vous plaire et vous devriez être heureux des chances de succès qui vous arrivent. Vos relations d'amis sont favorisés.

21 mai au 21 juin (Gémeaux) — Si vous voulez être sincère avec vous-mêmes, vous admettrez que vous ne faites pas tout votre possible pour être heureux dans la vie. Acceptez les distractions qui vous seront offertes aujourd'hui et vous ne le regretterez pas.

22 juin au 23 juillet (Cancer) — Ce jour vous invite à vous récréer et à faire des heureux par votre générosité et votre compréhension. Une très agréable surprise vous est annoncée pour ce soir.

24 juillet au 22 août (Lion) — Délaissez votre routine aujourd'hui et lancez-vous dans des choses nouvelles. L'amour est sur la bonne liste. Ne perdez pas votre chance de cueillir du bonheur.

23 août au 23 septembre (Vierge) Parlez peu et observez beaucoup : voilà des habitudes que vous possédez déjà, ne les perdez pas. Ce jour vous invite à la réflexion et à la lecture de sujets sérieux. Occupez-vous des choses de l'esprit, cela vous vaudra beaucoup.

24 septembre au 23 octobre (Balance) Vos problèmes importants devraient être mis de côté aujourd'hui afin de prendre de la distraction ; chose importante pour vous. Vous recevrez une belle invitation dans le cours de la journée ; ne refusez pas.

24 octobre au 22 novembre (Scorpion) — Ce jour vous réserve une déception au point de vue argent, mais par contre une grande compensation vous viendra de la part d'une personne qui vous aime. Les projets de mariage sont favorisés.

23 novembre au 21 decembre (Sagittaire) — Ce jour sera plaisant. Vous recevrez une lettre et elle vous apportera une heureuse surprise. Soirée mouvementée.

22 décembre au 21 janvier (Capricorne) — Quels que soient les problèmes qui vous ont tracassé pendant la semaine vous les oublierez aujourd'hui car une immense joie vous est réservée et vous regretterez alors d'avoir douté de la vie, à certains jours.

22 janvier au 20 février (Verseau) Le matin, occupez-vous des affaires les plus pressantes ; prenez le reste de la journée pour vous distraire auprès d'amis sincères. On se fait du chagrin à cause de vous.

21 février au 20 mars (Poissons) Ce jour ne sera peut-être pas fameux pour arriver à tout ce que vous désirez, mais il vous apportera certaines joies. Faites plaisir à quelqu'un aujourd'hui en lui apportant de vos nouvelles.

L'enfant né aujourd'hui sera alerte, gai, industrieux, fin et essentiellement vif de pensée. Il sera un aimable compagnon et aimera le plaisir. Réussira dans les affaires.

DIMANCHE, 1er AVRIL 1945

21 mars au 20 avril (Bélier).—Vous aurez quelques discussions avec des parents ou des amis au cours de la journée. Patientez jusqu'à la soirée où la situation tournera à votre avantage.

21 avril au 20 mai (Taureau).—La matinée ne s'annonce pas des meilleures, cependant au cours de l'après-midi vous aurez l'occasion de vous distraire.

21 mai au 21 juin (Gémeaux). — Soyez prudent dans vos paroles aujourd'hui et vous passerez une très agréable journée en compagnie de gens intéressants.

22 juin au 23 juillet (Cancer). — Ne compliquez pas la situation ce matin, en prenant des décisions trop promptes. Ne posez aucun acte important avant la soirée.

24 juillet au 22 août (Lion). —Ne vous vantez pas aujourd'hui. Ne promettez quoi que ce soit, verbalement ou par écrit, que vous n'êtes pas sûr de pouvoir accomplir.

23 août au 23 septembre (Vierge). —Une journée remplie d'émotions, des nouvelles inattendues, des rencontres, des surprises vous tiendront sur le qui-vive. Profitez de la chance qui passe.

24 septembre au 23 octobre (Balance).— Contrôlez bien vos impulsions dans vos relations avec autrui, aujourd'hui. Surveillez aussi votre santé.

24 octobre au 22 novembre (Scorpion).— Il vous faudrait contrôler votre humeur impulsive aujourd'hui, sans quoi il pourrait vous arriver de poser des actes que vous regretteriez amèrement par la suite.

23 novembre au 22 décembre (Sagittaire).— Evitez les discussions avec votre famille aujourd'hui. Montrez-vous aimable et compréhensif et tout ira pour le mieux.

25 décembre au 21 janvier (Capricorne)—La joie inondera votre coeur en ce jour ; partagez votre bonheur. Le mois qui débute sera pour vous celui de la chance, du succès.

22 janvier au 20 février (Verseau) Recherchez la compagnie des gens gais aujourd'hui ; extériorisez-vous un peu plus, faites confiance à vos amis et vous ne le regretterez certainement pas.

21 février au 20 mars (Poissons). —Contrairement à ce que vous aviez imaginé, la journée sera calme et reposante. La lecture sérieuse sera votre meilleure distraction.

L'enfant né aujourd'hui possédera une somme plus qu'ordinaire d'énergie physique en même temps que la volonté nécessaire pour accomplir ce qu'il entreprendra. Il sera en mesure de projeter aussi bien que d'exécuter des plans de grande envergure. C'est dans ce talent que résidera sa valeur, et il devrait être dûment rémunéré.

Retraites fermées
Maison Notre-Dame du Cénacle
Du 16 au 19 avril, pour jeunes filles; du 23 au 26 avril, pour dames; du 16 au 19 mai, pour fiancées. Pour renseignements ou inscriptions, s'adresser aux Missionnaires de l'Immaculée-Conception, 651 rue St-Cyrille, Québec. Tél.: 9210.

Le Moyen le plus court D'AVOIR DES CHEVEUX LUSTRÉS



Vos cheveux peuvent paraître ternes et sans vie maintenant, mais il n'y a aucune raison de les laisser ainsi. Bien souvent, les vilains cheveux sont le résultat d'une pellicule terne qui peut être facilement enlevée avec l'aide de Danderine. Versez simplement un peu de Danderine sur votre peigne ou votre brosse quand vous vous coiffez — c'est *tout*. Et voyez comme Danderine fait ressortir ces reflets chatoyants et ce lustre qui font briller les cheveux.

Voyez aussi comme Danderine aide à faire disparaître les pellicules lâches — ce qui rend vos cheveux plus faciles à arranger et fait durer votre ondulation plus longtemps. Bien des belles chevelures, au Canada, ont gardé leur attrait grâce à Danderine.

Essayez Danderine aujourd'hui. Versez-en simplement quelques gouttes sur le peigne ou la brosse quand vous vous coiffez. Après ce premier essai, vous ne voudrez jamais plus être sans un flacon de Danderine.



LES HOMMES AUSSI aiment Danderine...l'ennemie des pellicules.

Danderine
Le moyen moderne et rapide d'avoir de beaux cheveux

HARRIET HUBBARD Ayer

Yu

parfum enchanteur de "Tonight and Everynight"



La gracieuse étoile Rita Hayworth dans le nouveau film en couleur de Columbia "Tonight and Everynight" a choisi le parfum YU. 5.75; 3.00

"Vous avez entendu parler de MIDOL-mais L'AVEZ-VOUS ESSAYÉ?



Avant d'annuler un autre rendez-vous ou de perdre une autre journée de travail à cause des douleurs menstruelles, essayez Midol! Voyez comme cela vous sidera—en soulageant les crampes, mal de tête, cafard qui accompagnent les menstrues. Toutes pharmacies. Ne contient pas d'opiacés.

MIDOL

Plus employé que tous les autres produits offerts exclusivement pour le soulagement des douleurs menstruelles

CRAMPES - MAL DE TÊTE - CAFARD

★

Le travail à l'aiguille, aujourd'hui

Par LAURA WHEELER

No 668

Pour rafraichir un vieux fauteuil relégué très souvent au grenier, confectionnez de jolis dessus de meubles . . . vous verrez comme votre fauteuil retrouvera son air de gaité et de jeunesse.

Le patron 668 contient toutes les indications nécessaires pour bien réussir. Il vous coûtera le prix modique du fil et du patron.

Adresser votre commande comme suit : SERVICE DES PATRONS L'EVENEMENT-JOURNAL QUEBEC, P. Q.

Ecrire lisiblement votre nom et votre adresse et mentionner correctement le numéro du patron ainsi que la grandeur, s'il y a lieu. Ne pas demander des mesures autres que celles spécifiées.



668

By Laura Wheeler

Le prix de ce patron est de 25c. Seuls les bons de poste ou les chèques PAYABLES AU PAIR à Québec seront acceptés. Ne pas envoyer de monnaie ou de timbres-poste.

Les patrons offerts par notre journal ne sont pas échangeables et ne sont pas en vente à nos bureaux. Ils sont habituellement livrés dans un intervalle de 15 à 20 jours.

N.-B.—Les instructions servies avec ces patrons fabriqués par une maison anglaise ne sont fournies qu'en anglais.

Les avis de naissance, de mariage et de fiançailles, quelle que soit la formule, publiés dans le "Carnet mondain" coûtent $1.00 l'insertion.

Toute commande devra être accompagnée de ce montant.

pour tout mal de PEAU



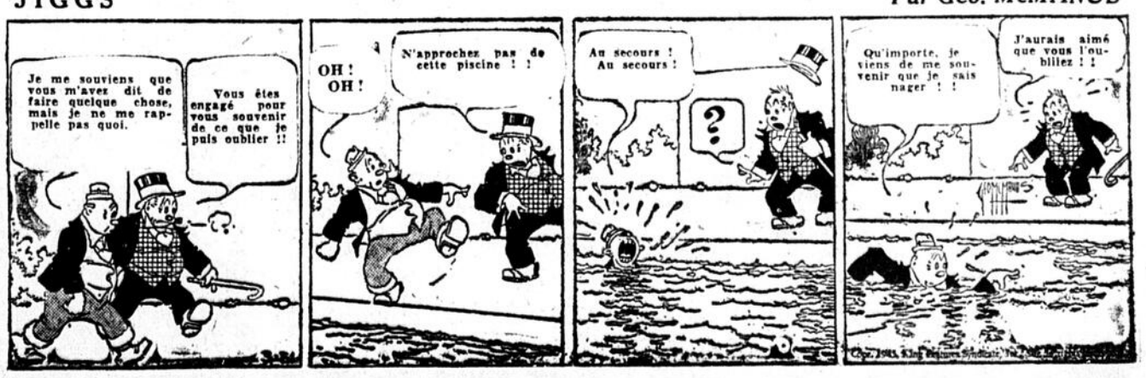
TOUTES PHARMACIES

TARZAN — Homme et bête — Par Edgar Rice Burroughs

Episode 1752



JIGGS — Par Geo. McMANUS



Dans nos théâtres

Jamais encore la caméra Technicolor n'a posé des scènes plus dramatiques

La caméra qui sert à tourner les films en Technicolor n'a jamais encore photographié des scènes multicolores plus dramatiques que celles des ateliers de la Carnegie-Illinois Steel Corporation à Chicago-Sud et à son usine avoisinante de Gary, les deux plus grandes aciéries du monde, où le procédé ininterrompu de la fabrication de l'acier a été filmé pour la vue "An American Romance" de la compagnie Metro-Goldwyn-Mayer.

Pendant la photographie de ces scènes aux aciéries, peu importe où King Vidor tourne sa caméra, jour ou nuit, il y a de la magnifique couleur spectaculairement brillante. Sur le lac Michigan les bateaux chargés de minerai, les "ventres rouges" comme on les appelle font la navette, dégorgeant leurs tonnes de minerai de fer sur des amoncellements hauts comme des montagnes. A certains intervalles l'un d'une longue batterie de hauts fourneaux fait éruption; il lance un orage d'étincelles sifflantes, suivi du sourd grondement de trois cents tonnes de fer rouge-orangé à 2,800 degrés, en pleine fusion.

Les rangées de fourneaux à foyer ouvert viennent en contraste ils sont d'un rouge-blanc et les convertisseurs Bessemer lancent vers le ciel leur étincelant feu d'artifice. Les locomotives halètent en tirant des vingtaines de lingots pesant vingt tonnes qui luisent comme autant de géantes chandelles de Noël. Et tout cela, du plus vivant réalisme, impressionne vivement les spectateurs de "An American Romance".

PALAIS MONTCALM — Mercredi le 18 avril, à 8 h. 30

Dernier grand spectacle du Conservatoire, dans

LA PETITE CHOCOLATIERE

Le plus grand succès du théâtre et de l'écran.

Prix: .35 — .50 — .60 et 75 sous

Pas de taxe fédérale

Cartes en vente chez MM. J.-E. Valin, rue St-Jean; St-Cyr et Frères et Cyr, Robitaille, rue St-Joseph; Pharmacie Soucy, ave. Cartier; Pharmacie Jean-Louis East, coin Canardière et 3ème Avenue et Procure de Musique, 9 d'Aiguillon.

BETTE DAVIS et CHARLES BOYER

La beauté de cette histoire d'amour . . . . le brillant de ces étoiles . . . vitront a jamais dans votre souvenir :

LE CIEL ET TOI

DIALOGUE EN FRANÇAIS

Cambrai

AUJOURD'HUI

Jusqu'à jeudi prochain

Plusieurs sujets courts très intéressants

Mat. 20c. Soir 30c taxe inc.

Aujourd'hui VICTORIA 1 h. continuelle Jusqu'à jeudi

Matinée 30c taxes

Soirée 47c incluses

— 2 —

PRIMEURS

Splendide, extraordinaire! Drame sans pareil! FOLIE — qui s'enflamme en MEURTRE!

SUSANNA FOSTER TURHAN BEY

sensation du "Fantôme de l'Opéra" succès romanesque de "Dragon Seed"

BORIS KARLOFF

grande étoile de "Arsenic Old Lace"

The CLIMAX in TECHNICOLOR

Attraction supplémentaire

"ALLERGIC TO LOVE" avec Martha O'Driscoll David Bruce

Aussi actualités en primeur

"Marie-Gemma"



JEANNINE SUTTO remplit le rôle de la petite soeur cloitrée, dans "Porté Disparu" que l'on peut voir cet après-midi ou ce soir, demain après-midi ou demain soir au Palais Montcalm.

Horaires des cinémas

CAPITOL : Représentation continue aujourd'hui et demain, de 1 h. 30 à 11 h. 05: "Till we Meet again" (88 min.) à 2 h., 4 h. 35; 7 h. et 9 h. 35. Dernière représentation complète à 8 h. 25.

CARTIER : I Love a Soldier, 1.00, 4.30, 7.55 hrs. Nouvelles 2.45, 6.15, 9.40 hrs. Irish Eyes are Smiling, 3.00, 6.25, 9.55 hrs. Continuel de 1.00 à 11.30 hrs.

CANADIEN : Reportage, 2.18, 7.46 hres. Jenny, 1.00, 4.38, 8.16 hres. La Citadelle du Silence, 2.48, 5.56, 9.34 hres. Continuel tous les jours de 1.00, à 11.30 hres.

CINEMA DE PARIS : Chambre 13, 2.10, 6.30, 9.50 hres. L'Empreinte du Dieu, 1.30, 4.52, 8.12 hres. Nouvelles, 1.00, 4.22, 7.42 hres. Dimanche et lundi, continuel, mêmes heures que samedi.

CAMBRAI : Le Ciel et toi, 12.30, 2.55, 5.20, 7.50, 10.10 hrs, ainsi que sujet courts. Dimanche et lundi, mêmes heures.

CLASSIC : The Kid from Spain, 1.00, 3.35, 6.45, 9.20 hrs. Sky Trooper (cartoon Walt Disney): 2.35, 8.20 hrs. The Chimp (Laurel & Hardy): 2.45, 8.30, 10.55 hrs. Comédie, 3.15, 9.00 hrs. Dimanche, continuel: The Chimp : 12.30, 3.05, 5.40, 8.15, 10.50 hrs. Sky Trooper 1.00, 3.35, 6.10, 8.45 hrs. The Kid from Spain : 1.10, 3.45, 6.20, 8.55 hrs. Comédie 2.45, 5.20, 7.55, 10.30 hres.

FRANCAIS : Holt of the Secret Service, Série, 15 épisodes : 1.00, 7.00 hrs. Dimanche, continuel: Jamboree 12.30, 4.15, 7.50 hrs. Ali Baba and the 40 Thieves: 1.40, 5.25, 9.10 hrs. Nouvelles: 3.05, 9.00 hrs. Dancing Masters : 3.15, 6.50, 10.35 hrs.

EMPIRE : To Night and Every Night, 1.30, 3.30, 5.30, 7.30, 9.30 hrs. Nouvelles, 1.00, 3.00, 5.00, 7.00, 9.00 hrs. Glamour in Sports 1.10, 3.10, 5.10, 7.10, 910 hrs. Unduly Hare 1.20, 3.20, 5.20, 7.20, 9.20 hrs. Continuel tous les jours de 1.00 à 11.30 hrs.

IMPERIAL : One Mysterious Night, 1.00, 4.00, 7.00, 10.00 hrs. Sujets courts, 2.01, 8.01 hres. Bathing Beauty, 2.19, 8.19 hres. Dimanche, continuel: Bathing Beauty, 1.00, 3.51, 6.33, 9.24 hres. One Mysterious Night, 2.41, 5.32 8.23 hres. Sujets courts, 3.42, 8.14 hres.

PRINCESSE: Sujets courts, 1.00, 7.00 hres. Riders of the Santa Fe, 2.44, 8.44 hres. Bermuda Mystery, 1.28, 7.28 hres. Call of the Jungle, 3.43, 9.43 hres. Dimanche, continuel, Riders of the Santa Fe, 1.00, 4.46, 8.32 hres. Bermuda Mystery, 1.59, 5.45, 9.31 hres. Sujets courts, 3.05, 6.51 hrs. Call of the Jungle, 3.33, 7.19 hrs.

RIALTO : Bomber's Moon, 1.40, 6.40, 10.20 hres. Two Girls and a Sailor, 3.05, 8.15 hres. Nouvelles, 3.30, 7.50 hres. Dimanche et lundi, continuel Bomber's Moon, 12.40, 4.05, 7.35 hres. Nouvelles, 1.35, 5.15, 8.45 hres. Two Girls and a Sailor, 2.00, 5.25, 9.10 hres.

VICTORIA : The Climax, 2.15, 4.55, 7.25, 10.05 hres. Allergic To Love, 1.00, 3.40, 6.20, 9.03 hres. Nouvelles, 2.05, 4.45, 8.50 hres. Tous les jours, continuel de 1.00 à 11.30 hres.

CINEMA DE LEVIS : Brazil, 6.20, 9.40 hrs. Nouvelles Movietone, 8.00 hres. Cartoon, 8.10 hres. Le Roi des Gaiéjeurs 8.20 hres. Dimanche, Matinée à 1.30 hres. Soirée à 6.15 hres.

ACADEMIE DE MUSIQUE : Pin up Girl 6.45, 9.55 hres. Les Cadets de l'Air 8.05 hres. The Tiger Woman, ép. 3 8.20 hres. Repos 8.40 hres.

THEATRE CANADA : La Caravane Héroïque, 6.45, 9.30 hres. Nouvelles, 8.45 hres. Night in Mexico City, 8.50 hres. Russian Rhapsody, 9.05 hres. Skis Whiss, 9.15 hres. Dimanche, matinée à 1.30 hres et soirée à 6.30 hres.

A L'AFFICHE JUSQU'A MARDI SOIR

REPRES. CONTINUELLE AUJOURD'HUI ET DEMAIN, DE 1 h. 30 à 11 HRS

UNE HEROINE DE LA RESISTANCE FRANÇAISE ET UNE CAPITAINE AMERICAIN DANS UNE AUDACIEUSE AVENTURE EN MARGE DE LA PATHETIQUE LIBERATION DE LA FRANCE!

Paramount presents

The amazing adventure of an American Captain and a lovely French girl.

RAY MILLAND -BARBARA BRITTON

"Till We Meet Again" — JOYEUSES PAQUES!

— avec —

WALTER SLEZAK — LUCILLE WATSON

AUSSI : "STAR BRIGHT" EN TECHNICOLOR; CARTOON: "YANKEE DOODLE DONKEY", CANADA CARRIES ON : "ROAD TO THE REICH", "BLUE WINNERS; NEWS:

CAPITOL

UN THEATRE FAMOUS PLAYERS

PALAIS MONTCALM

3-4-5 AVRIL EN SOIREE

LES SECRETS du Docteur MORHANGES

3ème version

L'ESPRIT CONTRE LA CHAIR

Drame en 3 actes

avec HENRY DEYGLUN, PHILIPPE ROBERT et MIMI D'ESTEE

ADMISSION: 50c, 75c

BILLETS EN VENTE AU CONTROLE

Un film puissant au Paris



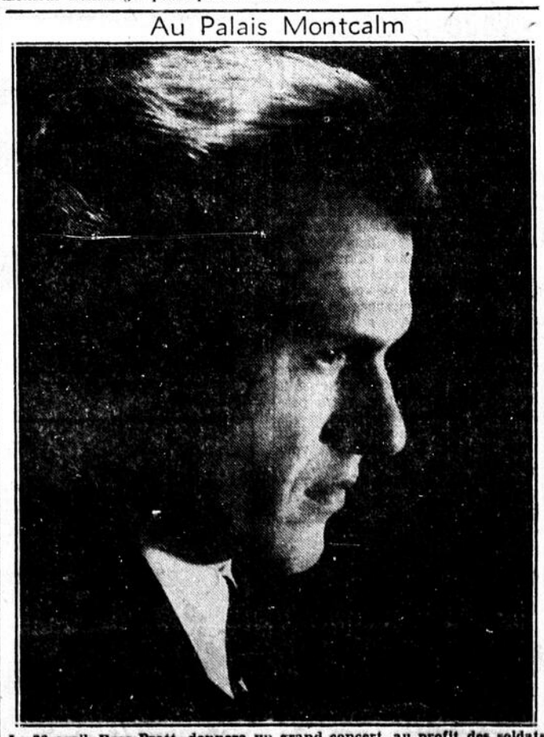
Blanchette Brunoy et Annie Ducaux dans une scène du film "L'Empreinte du Dieu", aujourd'hui à l'affiche.

"Fridolinons 45"



Une revue de FRIDOLIN ne serait pas complète sans un monologue où le p'tit gars, perché sur sa chaise, met son coeur à nu et se laisse aller à des confidences piquantes, émaillées de réflexions étonnantes de justesse et d'originalité. Et FRIDOLIN ne manque jamais son coup: à chaque remarque, la salle est soulevée par un rire irrésistible. La revue "Fridolinons 45", la 8ième grande séance annuelle de Fridolin, qui sera présentée au Théâtre Capitol à compter du 19 avril prochain, remporte à Montréal, depuis 2 mois, un succès qui bat tous les records. C'est le meilleur hommage qu'on puisse lui rendre.

Au Palais Montcalm



Le 26 avril, Ross Pratt, donnera un grand concert, au profit des soldats blessés du Régiment de la Chaudière.

Au Rialto



Van Johnson et Gloria De Haven, dans le film Metro-Goldwyn-Mayer "Two Girls and a Sailor" à l'affiche commençant aujourd'hui en programme double.

CLASSIC — "THE KID FROM SPAIN"

La nouvelle édition du grand succès "The Kid from Spain", prend l'affiche aujourd'hui au théâtre Classic. Ce film, sous sa forme nouvelle, n'a jamais été montré à Québec. Il est amené avec des frais considérables. Nul doute qu'il recevra du public un accueil chaleureux. "The Kid from Spain", qui a pour vedette principale le fameux comédien Eddie Cantor est l'histoire d'un jeune homme malheureux, impliqué à tort dans le vol d'une banque, avec les limiers à ses trousses et qui se trouve un beau matin par pur hasard caché dans le dortoir d'un collège de jeunes filles... Il en est chassé prestement et pour s'échapper de Mexico, il revêt l'accoutrement de Don Sebastian II, le plus grand matador du monde. Il reçoit les applaudissements de la foule et s'efforce désespérément de faire bonne contenance, jusqu'au moment où, contraint de pénétrer dans l'arène, il a à faire face à quatre taureaux furieux!... Le dénouement est l'un des plus mouvementés qui soient et aussi l'un des plus inoubliables. La distribution comprend, en outre, Robert Young, Noah Beery et 76 ravissantes "Goldwyn Girls", parmi lesquelles on remarque Betty Grable et Paulette Goddard. Eddie Cantor chante plusieurs chansons à succès dans ce film. En voici quelques-unes: "In the Moonlight", "What a Perfect Combination" et "Look What You've Done". Une comédie désopilante de Laurel et Hardy, un fou rire durant 30 minutes, "The Chimp", et d'autres sujets courts, complètent ce magnifique programme. — (Communiqué)

CANADIEN — "LA CITADELLE DU SILENCE"

Il y a plusieurs mois pour ne pas dire des années, que le public français n'a pas eu l'occasion d'applaudir la charmante artiste parisienne Annabella. C'est aussi à la demande du public que la direction du Canadien met aujourd'hui à l'affiche le film "La Citadelle du Silence" qui demeure sans aucun doute la plus belle réalisation de cette artiste à l'écran français. Il est bon de signaler en premier lieu que l'action se déroule à Varsovie en 1913. Quel étrange rapprochement et le public en pourra établir d'autres en voyant le film. En marge du drame de l'Indépendance polonaise se greffe une très belle histoire d'amour, le drame d'une femme qui épouse l'homme qu'elle n'aime pas afin d'aider à sauver de la mort son premier fiancé. Une telle situation touchera le public par une sensibilité entièrement neuve. Le réalisateur a construit un décor gigantesque, celui de la forteresse de Linsk et l'on appréciera un effort de mise en scène d'une variété remarquable. La distribution groupe les plus grandes vedettes du cinéma français. Venant en tête Annabella, Pierre Renoir puis Bernard Lancret qui sont secondés par LeVigan, Pierre Larquey, Alexandre Rignault, Lucas-Gridoux, Alcover et une vingtaine d'autres d'égale valeur. La musique est de Marius Milnaud et Arthur Honegger et la réalisation de Marcel L'Herbier est d'une somptuosité sans pareille. Film d'anatithique au dénouement tragique "La Citadelle du Silence" conserve jusque dans l'image la farouche grandeur de l'épopée polonaise et à la voir aujourd'hui on se dira que la fiction n'est pas loin de la réalité. Le second film à l'affiche est "Jenny" avec la très grande artiste Françoise Rosay. — (Communiqué)

CINEMA DE PARIS — "CHAMBRE 13"

La cavalcade des films nouveaux, récemment arrivés de France se poursuit toujours au théâtre Cinéma de Paris où cette semaine encore, à compter d'aujourd'hui l'on peut voir une production inédite. Il s'agit de "Chambre 13" mettant en vedette le fantaisiste Jules Berry, la si charmante Josseline Gael, l'acteur de composition émérite LeVigan, la rondouillarde Milly Mathis et le petit chanteur Bouton, jugé la révélation de l'écran français depuis le début de la guerre. Le scénario de "Chambre 13" peut se résumer en quelques lignes. Un producteur de films enthousiasmé par la voix d'un adolescent lui offre un contrat mirifique. Ce dernier n'acceptera qu'à la condition qu'on engage comme son gérant un brave homme de pochard qui a été et est encore son compagnon d'infortune. Le producteur accepte et loge les deux individus à l'hôtel où leur arrivée fait mauvaise impression à cause de leurs vêtements dégueuillés. Un vol est commis à l'hôtel; les soupçons iront vers l'enfant et son "gérant" en goguette. Dès lors les aventures vont fuser sans arrêt jusqu'au dénouement qui comporte un "clou" de première qualité dramatique. Le second film à l'affiche est "L'Empreinte du Dieu", avec Pierre Blanchar, Annie Ducaux, Blanchette Brunoy, Jacques Dumesnil et une foule d'autres artistes du même calibre. Cette oeuvre profondément humaine saura susciter la plus grande émotion chez tous les cinéphiles. — (Communiqué)

THEATRE CANADA LEVIS

AUJOURD'HUI, POUR 3 JOURS

S. V. P. Evitez les foules en vous rendant à bonne heure.

Ce film passe 6.45 et 9.30. Dimanche matinée à 1.30.

La Vue par excellence que tous et chacun devra voir.

ACTION — AMOUR — INTRIGUES — (assez gros)

Cette production est la meilleure à date, et elle a attirée des foules partout.

"LA CARAVANE HÉROÏQUE"

(la suite de Dodge City)

ERROL FLYNN MARIAN HOPKINS

Humphrey Bogart, Alan Hale, Frank McHugh, Randolph Scott, Big Boy Williams, et une foule d'autres étoiles de la Warner.

Ce magnifique film en Technicolor n'a pris l'affiche qu'hier au soir et il est déjà le cri de la ville.

EMPIRE

COLUMBIA PICTURES présentent

Rita HAYWORTH

TONIGHT and EVERY NIGHT IN TECHNICOLOR

Lorsque vous le verrez danser vous direz : "Il est merveilleux, qui est-ce ?" Il s'appelle Marc Platt.

avec JANET BLAIR · LEE BOWMAN

MARC PLATT · LESLIE BROOKS

5 représentations complètes par jour

à 1-3-5-7-9 P. M.

(Contrôle ouvert à 12 h. 30)

FRANCE-FILM présente

VEN. et SAM. 20-21 AVRIL PALAIS MONTCALM

le seul et unique

BALLET RUSSE DE monte carlo

avec : ALEXANDRA DANILOVA, FREDERIC FRANKLIN, NATHALIE KRASSOVSKA, LEON DANIELIAN, RUTHANNA BORIS, YUREK LAZOWSKI, MARIA TALLCHIEF, MARY ELLEN MOYLAN, DOROTHY ETHERIDGE, NICOLAS MAGALLANES, MICHEL KATCHAROFF, NIKITA TALIN.

corps de ballet — orchestre symphonique — 125 personnes

VEND. 20 AVR. soir: Lac des Cygnes, Ballet Impérial, Le Pavot Rouge

SAM. 21 AVR. mat.: Coppélia (3 actes) L'Oiseau Bleu, Prince Igor.

SAM. 21 AVR. soir: Le Bourgeois Gentilhomme Mozartina, Gaieté Parisienne.

BILLETS: Mat.: $1.00, $1.50, $2.00

Soirées: $1.50, $2.00, $2.50 (plus taxe)

En vente au Palais Montcalm le 13 avril

IMPRESARIO : Canadian Concerts & Artists.

CINÉMA de PARIS

COMMENÇANT AUJOURD'HUI



★ JULES BERRY
★ JOSSELINE GAEL
ET LE VIGAN ★
DANS
CHAMBRE 13
AVEC MILLY MATHIS
ET LE PETIT BOUTON
PROD. ANDRÉ JULIEN

EN PROGRAMME DOUBLE AVEC

Une brûlante histoire d'amour !

"L'EMPREINTE DU DIEU"



AVEC
PIERRE BLANCHAR
et ANNIE DUCAUX
Production ZAMA

Au Victoria



Principaux acteurs du film musical en Technicolor de la compagnie Universal, "The Climax" — BORIS KARLOFF dans le rôle du mania que docteur Hohner ; SUZANNA F OSTER dans celui de la jeune chanteuse, Angela, et TURHAN BEY dans celui de son amoureux, Franz. Dans la distribution on remarque encore Gale Sundergard, June Vincent, Thomas Gomez, George Dolenz et Jane Farmer. Ce film est à l'affiche jusqu'à jeudi au soir.

IMPERIAL

— DE SAMEDI A MARDI SOIR —

EN COULEURS : Ravissant carnaval aquatique! Spectacle éblouissant ! Musique . . .

"BATHING BEAUTY"

— avec —

RED SKELTON, ESTHER WILLIAMS, ETHEL SMITH et les orchestres de XAVIER CUGAT ET HARRY JAMES.

"One Mysterious Night"

— avec —

CHESTER MORRIS, et JANIS CARTER

PRINCESSE

du mystère et de l'imprévu, à faire frémir

"BERMUDA MYSTERY"

avec

PRESTON FOSTER, ANN RUTHERFORD

Film de l'Ouest en primeur:

'Riders of the Santa Fe'

avec ROD CAMERON

'The Call of the Jungle'

avec ANN CORIO

Ep. 10 "The Hounted Harbour"

RIALTO

AUJOURD'HUI

EN AVANT LA GAIETE !

Venez faire le tour du monde du divertissement... au rythme de cette mirifique comédie musicale M. G. M.

CHANT !
DANSE !
IDYLLE !



avec
Van JOHNSON
June ALLYSON
Gloria DeHAVEN
Jose ITURBI
Jimmy DURANTE
Gracie ALLEN
Lena HORNE

"TWO GIRLS and a SAILOR"

HARRY JAMES and his MUSIC MAKERS with HELEN FORREST
XAVIER CUGAT and his ORCHESTRA with LINA ROMAY

AU MEME PROGRAMME
ANANBELLA et KENT TAYLOR
dans "BOMBER'S MOON"

"La Caravane Héroïque", au Canada



Errol Flynn, une des nombreuses vedettes, du grand succès "La Caravane Héroïque" que ce théâtre présente à l'occasion de Pâques. Ce film est la suite de Dodge City.

ROGER ANGERS

et son orchestre

CE SOIR

Salle de Lecture

MANEGE MILITAIRE

GRANDE-ALLEE

9 h. 30 P. M.

.75 par personne

Félix Bressart est arrivé à Hollywood en 1938 et depuis, il n'a pas cessé d'être actif; après "Ninotchka", "Blossom in the Dust" et "The Seventh Cross", sans compter une foule d'autres films, il prépare "Blonde Fever" avec Philip Dorn et Mary Astor.

★CARTIER

4 JOURS COMMENÇANT AUJOURD'HUI

UN FORMIDABLE PROGRAMME DOUBLE

Oui, ce film fera la conquête de votre coeur ! tout comme ce merveilleux nouveau couple — June Haver, la nouvelle trouvaille musicale de Hollywood et Dick Haymes, votre acteur favori !



MONTY WOOLLEY
JUNE HAVER
DICK HAYMES
in
Damon Runyon's
IRISH EYES ARE SMILING
in Technicolor!
20th CENTURY-FOX PICTURE

Vous acclamerez les inoubliables jeunes amoureux de "So Proudly We Hail" dans leur savoureuse nouvelle histoire d'amour.

AU MEME PROGRAMME

PARAMOUNT PRÉSENTE
PAULETTE GODDARD
SONNY TUFTS
in
"I Love a Soldier"
with BEULAH BONDI and BARRY FITZGERALD
A MARK SANDRICH PRODUCTION

BARRY FITZGERALD aussi excellent que dans "GOING MY WAY"

WILL BRODRIQUE

et son orchestre

Soirée spéciale de Pâques

Chalet des Employés Civiques : Parc Victoria

Prix ordinaires

Pour réservation appeler 2-0009

Daniel Michaels, l'homme qui parle avec son estomac, parce que son larynx a été enlevé, est le double d'Adolphe Menjou, dans "Man Alive".

(Suite à la page 8. 1ère col.)

LE PALAIS MONTCALM

présente

Aujourd'hui, Demain } en matinée et soirée les 2 jours

une création mondiale

"PORTÉ DISPARU"

Pièce en trois actes de Madame

YVETTE O. MERCIER GOUIN

avec

Marcel CHABRIER — Pierre DAGENAIS — Albert DUQUESNE — Antoinette GIROUX — Janine SUTTO — Armand MARION — Olivier GOUIN

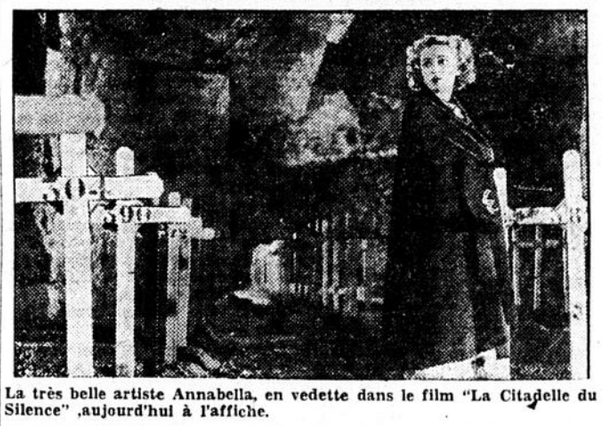
Ne manquez pas ce beau spectacle

MATINEES : 50c—75c—$1.00

SOIREES : 75c— $1.00 et $1.50

plus taxe

Annabella au Canadien



La très belle artiste Annabella, en vedette dans le film "La Citadelle du Silence" ,aujourd'hui à l'affiche.

CANADIEN

Son SEUL FILM FRANÇAIS en 1938



ANNABELLA

La CITADELLE du SILENCE

Un drame d'amour et de dévouement l'héroïsme d'une femme qui se dresse devant la mort pour sauver son fiancé

Musique ARTHUR HONEGGER DARIUS MILHAUD
Un film de MARCEL L'HERBIER

et le jeune premier qui monte
BERNARD LANCRET
avec PIERRE RENOIR



EN PROGRAMME DOUBLE AVEC

Une BELLE OEUVRE DE PITIÉ HUMAINE

Françoise ROSAY
Lisette LANVIN
Albert PRÉJEAN
Charles VANEL
dans

"Jenny"

RÉALISATION de MARCEL CARNÉ
avec
LE VIGAN
ROLAND TOUTAIN
SYLVIA BATAILLE
J.L. BARRAULT



Les surprises de la vie! ses misères et ses dévouements

BILLETS EN VENTE

AU GUICHET DU

THEATRE CAPITOL

Samedi prochain, 7 avril!



SOIREE ET MATINEE DU 22

19, 20, 21, 22, 23, 24, 25, 26, 27 et 28 avril

$1.67 — $1.33 — $1.00 (taxes incluses)

Il ne reste de billets à $1.99 que pour la matinée du 22

MATINEES :

19, 21, 26 et 28 avril

$1.33 — $1.00 — .67 (taxes incluses)

LIMITE DE 10 BILLETS PAR PERSONNE

COMMANDES POSTALES ACCEPTEES DES MAINTENANT

Tous les gens de Québec, comme ceux de l'extérieur, qui désirent s'assurer leurs billets dès maintenant, peuvent adresser immédiatement leurs commandes accompagnées d'un mandat poste et d'une enveloppe affranchie. Désirant vous servir avec le plus grand soin, nous vous prions de mentionner deux ou trois dates de votre choix au lieu d'une seulement. Si vous tenez à une seule date en particulier et qu'il ne nous reste plus de places disponibles au prix que vous aurez choisi, il sera nécessaire que vous nous accordiez la liberté de vous procurer des billets d'un prix différent.

Adressez à "FRIDOLINONS 45"
Théâtre CAPITOL, Québec.

EXCELLENT CHOIX DE BILLETS POUR TOUTES LES REPRESENTATIONS

Fridolinons 45

Ciné-Beaumont

CINÉMA DE LÉVIS

Un autre film récemment arrivé de Paris DE LA BELLE MUSIQUE!



ALIBERT CLAUDE MAY
Le ROI des GALEJEURS

La divertissante comédie sentimentale pan-américaine !



BRAZIL
TITO GUIZAR
VIRGINIA BRUCE
EDWARD EVERETT HORTON
ROBERT LIVINGSTON VELEZ & YOLANDA
FORTUNIO BONANOVA
ROY ROGERS

ACADEMIE



Betty Grable in PIN UP GIRL in TECHNICOLOR

CONSTANT REMY dans

ESPOIR

"ROMEO ET JULIETTE" AU VILLAGE

"THE TIGER WOMAN", ép. 3

FRANÇAIS

Aujourd'hui seulement

Série complète, 15 épisodes

"HOLT OF THE SECRET SERVICE"

Demain, lundi, mardi

Soirs brûlés d'enchantement! Jours peuplés d'aventures! Féeriques spectacle mystique Orient!

Maria MONTEZ
Jon HALL
Turhan BEY
dans
ALI BABA AND THE FORTY THIEVES
in TECHNICOLOR

Aventures désopilantes d'un groupe de musiciens campagnards!

RUTH TERRY, dans

"JAMBOREE"



LAUREL-HARDY
Dancing Masters

CLASSIC

"The Kid from Spain" à 1.00: 3.35: 6.45; 9.20

DIMANCHE: CONTINUEL

VOUS CHANTEREZ
avec les joyeux cabballeros!

VOUS RIREZ
à gorge déployée avec Eddie Cantor !

VOUS SEREZ EMU
par les excitants combats de taureaux !

VOTRE OEIL SERA CHARME
par la beauté des "Goldwyn Girls" parmi lesquelles vous verrez

BETTY GRABLE et PAULETTE GODDARD

Directeur : LEO McCAREY
qui nous a donné "Going My Way"



SAMUEL GOLDWYN presents

Eddie CANTOR

The KID from SPAIN

ROBERT YOUNG
NOAH BEERY
TOBY WING ★ JOHN MILJAN
SYDNEY FRANKLIN
(Le plus grand matador de l'Amérique)

Attraction supplémentaire

THE CHIMP

avec

LAUREL et HARDY

CARIBBEAN ROMANCE, en couleurs

"Till We Meet Again", au Capitol



Lucille Watson et Barbara Britton, dans une scène du film Paramount sur la libération de la France, "Till We Meet Again" qui restera à l'affiche jusqu'à mardi soir.

Film musical en technicolor à l'Empire



Rita Hayworth, Janet Blair et Lee Bowman dans une scène du film musical en Technicolor à succès "Tonight and Every Night" présentement à l'affiche de l'Empire.

Film musical en couleurs, au Cartier



Le film musical de Damon Runyon, "Irish Eyes Are Smiling", véritable cascade de rires et de plaisir étincelant aux plus beaux jours du joyeux Broadway, est actuellement à l'affiche jusqu'à mardi au soir. Les vedettes sont Monty Wooley, June Haver et Dick Haymes.

Au Cambrai



Charles Boyer dans "Le Ciel Et Toi", qu'on aura le plaisir de voir sur cet écran jusqu'à jeudi soir prochain.

Au Club Musical



Martial Singher, baryton, qui donnera un récital au Château Frontenac mardi prochain, 3 avril.

GRANDE REVUE DE PÂQUES

Ce soir à La Tour, 8 h. 30

20 Nos de vaudeville 20

en plus **SWIFTY** et **HELENE TAYLOR**

artistes invités

ARMAND MARION, chanteur et imitateur

Choeur de jolies danseuses

3 heures de spectacles variés

Pour réservation appelez 2-4818

Réservé 75c—Générale 40c — Taxe incluse

CLUB MUSICAL DES DAMES MARTIAL SINGHER

Le Club Musical des dames présentera à son prochain concert, mardi, le 3 avril, un des artistes les plus en vue du Metropolitan Opera de New-York, Martial Singher, baryton. Cet artiste d'origine basque doit à des études universitaires très poussées à Toulouse et à Paris, ainsi qu'à une culture générale complétée par des années d'études musicales au Conservatoire de Paris l'extrême raffinement de son interprétation comme chanteur dramatique ou de concert. Un engagement à l'Opéra de Paris lui fut offert à sa sortie du Conservatoire où s'était affirmée la supériorité de ses talents. Fait significatif, on lui confia dès ce moment les premiers rôles comme partenaire de Germaine Lubin, de Marjorie Lavoreuse, de Melchior, etc., sous la direction de Pierre Monteux et de Grovlez. Invité à jouer Werther et Les Noces de Figaro au théâtre Colon de Buenos Aires, Singher y connut un tel succès qu'il dut prolonger pendant six saisons d'opéra son séjour en Amérique du Sud. En 1941 il vint à New-York et y débuta au Metropolitan dans "Pelléas et Mélisande". Le répertoire de Martial Singher, lequel s'étend, à l'opéra, des oeuvres de Rameau à celles de Darius Milhad, comprend également les chefs-d'oeuvre des "lied" et de ses romances. Et c'est cette aptitude à rendre excellemment les sentiments nuancés qui explique l'universelle popularité de Martial Singher et le fait rechercher comme artiste de concert.

Au Cinéma de Lévis



Virginia Bruce et Tito Guizar dans le brillant film musical "Brazil", à l'affiche jusqu'à mardi soir, avec un nouveau film venu de Paris, "Le Roi des Galéjeurs".

PALAIS MONTCALM — LA "PETITE CHOCOLATIERE"

C'est le 18 avril prochain que le Conservatoire donnera son dernier grand spectacle avec tous ses meilleurs artistes dans la "Petite Chocolatière". Il serait injuste de manquer ce spectacle sous prétexte qu'on l'a déjà vu. La "Petite Chocolatière" est un chef d'oeuvre de grâce et de charme, mais, c'est en y assistant de nouveau qu'on aura l'occasion de se rendre compte à quel point elle fourmille de détails amusants et pittoresques qu'on a oubliés, à cause de leur nombre même. Il ne faudra pas manquer ce spectacle qui clôturera une saison bien remplie et qui prouvera une fois de plus que nos artistes ne le cèdent en rien à ceux des autres villes. Nos grandes vedettes québécoises seront de la distribution et nous avons nommé Rène Arthur, Gérard Boulay, Paul Bouret, Lionel Galichan, Eug. Lachance, Noel Moisan, James Peacock, Ghislaine Reid, Georgette Paquet, Pierrette Fortin Hélène Leblanc, etc. Il n'y aura pas de rôles faibles. La vente des cartes va bon train et se continuera jusqu'à vendredi le 13 avril dans les magasins de musique et pharmacies déjà indiqués. L'échange des billets de saison se fera vendredi matin, le 13 avril. Immédiatement après l'échange des cartes achetées dans nos dépôts et ensuite vente au public. Réservez vos cartes immédiatement et prenez dès maintenant la résolution de venir applaudir des artistes très consciencieux dans "La Petite Chocolatière" la plus délicieuse comédie du délicieux auteur qu'est Paul Gavault. — (Comm.)

CAPITOL — "TILL WE MEET AGAIN"

Avec "Till We Meet Again", le film à l'affiche du Capitol jusqu'à mardi soir, c'est un très bel hommage que le cinéma américain rend à la vaillance et au courage empreint de stoïcisme du peuple français sous l'occupation nazie. Et pour mieux marquer que cette bravoure se retrouve dans tous les rangs et jusque chez les plus faibles et les plus humbles, c'est une jeune novice timide, tirée du fond d'un cloître, que l'auteur de la pièce dont ce film est une adaptation, Alfred Mauray, a choisie pour en faire l'héroïne de ce drame émouvant. Cette petite novice est campée avec un charme prenant par Barbara Britton, connue jusqu'à cette oeuvre dans des rôles peu importants, mais qui devrait monter plusieurs échelons vers la popularité après cette belle interprétation. Ray Milland, en aviateur américain que les paysans réussissent à faire évader en Angleterre, soutient bien sa réputation. Avec Barbara Britton il partageait la tâche excessivement délicate de laisser percer le sentiment de très forte amitié qui naît entre lui, jeune Américain qu'attendent une femme aimante et un enfant au foyer, et elle, la jeune novice qui affronte avec lui les dangers de plusieurs jours de fuite au milieu des embûches des nazis. On ne saurait terminer sans une note d'appréciation pour le jeu si convaincant de Lucile Watson, la supérieure du cloître, Vladimir Sokoleff, le vieux jardinier si plein de ressources : de Walter Slezak, le maire collaborationniste, et de Konstantin Shayne, l'officier nazi. — (Communiqué)

EMPIRE — "TONIGHT AND EVERY NIGHT"

L'action de ce film musical (technicolor) se situe dans un music Hall de Londres quelques jours avant le commencement des hostilités dans la présente guerre. L'incomparable Rita Hayworth y tient le premier rôle et Lee Bowman ainsi que Janet Blair, une rude rivale pour Rita, partagent avec elle la vedette. On assiste à une répétition d'abord, puis à des représentations, à un sauve-qui-peut général au cours d'un raid de l'aviation allemande alors qu'acteurs et spectateurs se réfugient dans un abri. C'est là que se noue une intrigue qui retient l'intérêt tout le long de la pièce. Car vous savez ce qu'est une vraie intrigue amoureuse, elle n'est ni vraie ni amusante s'il ne s'y insinue pas quelque chicane qui menace de se terminer en rupture. Vous avez tout cela dans "Tonight and Every Night" que l'Empire a mis à l'affiche hier soir. Et comme nous le disons dès le début, vous avez aussi Rita Hayworth, vous avez Lee Bowman, vous avez Janet Blair. Vous avez en plus les décors dans leurs couleurs naturelles, la beauté des costumes, les airs entraînants, les danses enlevantes rendues par des étoiles telles que celles que nous venons de nommer et secondées par des artistes comme Marc Platt, Leslie Brook, le professeur Lamberti, Dusty Anderson, Stephen Crane, Jim Banhon, Florence Bates, Ernest Cossart, Richard Hayden, Philip Merivale, Patrick O'Moore et Adèle Jergens. Rita Hayworth, que nous n'avons pas vue depuis "Cover Girl", semble avoir encore plus d'éclat que dans ses films précédents et quand vous aurez aperçu Janet Blair vous ne voudrez plus quitter la salle. Le tout est beau, neuf, original, plein d'entrain et vous fait tout oublier . . . que le spectacle qui se déroule devant vous. — (Comm.)

Palais Montcalm



Monsieur Jos. Dussault, que l'on a déjà applaudi à maintes reprises tient un des beaux rôles dans "Mon Oncle et mon Curé" qui sera représenté le 16 avril prochain.

A l'Impérial



Red Skelton, populaire comédien américain que l'on peut voir dans le beau film "Bathing Beauty", d'aujourd'hui à mardi soir.

Académie de Lévis



Betty Grable dans la production musicale en technicolor "Pin Up Girl", à l'affiche jusqu'à mardi soir, avec un film français, "Espoir", et le 3e épisode de la série "The Tiger Woman".

Au Classic



Le comédien Eddie Cantor dans la comédie musicale à sensations "The Kid from Spain", nouvelle édition, à l'affiche à partir d'aujourd'hui avec Laurel et Hardy dans "The Chimp".

AU CARTIER — "IRISH EYES ARE SMILING"

Le Cartier présente à partir d'aujourd'hui le film "Irish Eyes Are Smiling", magnifique production en couleurs mettant en vedette Monty Woolley, June Haver et Dick Haymes, le sensationnel chanteur bien connu de milliers d'admirateurs et désigné sous le nom de "King of the Juke Boxes". L'action se déroule deux ans avant la première guerre, pendant cette période de gaieté et de frivolité où les music-halls firent fortune. On entendra R. Bell, "Mother Machree", "Boy O'Mine", "Let the Rest of the World Go By" et "When Irish Eyes Are Smiling", "I Love a Soldier", le second film au même programme, est une production et une réalisation à la fois de Mark Sandrich, et ramène ensemble les vedettes de "So Proudly We Hail", Paulette Goddard et Sonny Tufts, secondés par Marie Treen, Beulah Bondi, Walter Sande, Marie MacDonald, Frank Albertson et Barry Fitzgerald. L'action se passe de nos jours, et traite un sujet fort controversé : est-il sage pour une jeune fille d'épouser un soldat alors que celui-ci part pour le front? Ce problème social très grave est traité dans une intrigue prenante, sujet inspiré par la guerre mais qui ne fait pas de l'oeuvre un film de guerre. — (Communiqué)

IMPERIAL — "BATHING BEAUTY"

Dans le film "Bathing Beauty" présenté à l'Impérial, l'étoile Esther Williams et les sirènes qui l'entourent sont vraiment des beautés. Red Skelton se trouve ainsi secondé parfaitement, lorsqu'il s'inscrit à une école de jeunes filles et danse avec elles le ballet. En plus du divertissement créé par le rôle comique de Skelton, on entend l'orchestre de Harry James, celui de Xavier Cugat avec une charmante soliste, Lina Romay. Des couleurs apportent aussi leur richesse pour enchanter le cinéphile. Il faut noter encore le grand ballet final dans l'eau avec la vedette Esther Williams. L'action du film commence au moment où Skelton rejoint sa femme, qui l'a quitté pour continuer son entraînement à l'école de natation. Afin de pouvoir l'approcher à son aise, il s'est fait inscrire comme élève. Et les événements se précipitent pour Skelton, qui amuse son public, et pour Esther, sa femme, qui ravit par son charme tous les spectateurs. La partition du film est faite de très agréable musique. La seconde attraction au programme est "One Mysterious Night", avec Tom Conway. — (Communiqué)

CAMBRAI — "LE CIEL ET TOI"

C'est Charles Boyer et Bette Davis que l'on voit sur l'écran dans "Le Ciel et Toi", le film que le Cambrai a mis à l'affiche hier soir pour une semaine. Les critiques ont été unanimes à dire qu'il était difficile de réaliser une doublure plus parfaite, un dialogue (en français) plus adéquat à la circonstance, une synchronisation plus exacte. Les voix que l'on entend sont celles de Charles Boyer lui-même dans le Duc de Praslin, Micheline Cheirel dans celui d'Henriette Deluzy-Desportes, Charles André dans Henry Martin Field, Marjorie Bellini dans celui de duchesse de Praslin, Louiette Sablon dans celui de Suzette O'Neil dans celui de Madame la Mairesse et Jean Delval dans celui de Pasquier. Le directeur, Monsieur Harold Vance, est fier d'offrir aux habitués de son théâtre des films de cette valeur et suggère que l'on étudie l'horaire publié dans ce journal afin de se rendre aux bonnes heures pour ne rien manquer du programme. Il conseille aussi aux cinéphiles d'assister autant que possible aux matinées. Les représentations sont continues toute la semaine. Nous vous avons nommé les acteurs qui prennent part au dialogue dans les principaux rôles, mais la liste des artistes qui ont fourni leur voix pour faire un grand succès français de ce film américain est beaucoup plus longue, il n'y a pas moins de cinquante trois artistes qui ont contribué à réaliser cette doublure. — (Com.)

VICTORIA — "THE CLIMAX"

C'est un drame musical que "The Climax", qui a pris l'affiche hier soir au Victoria. Boris Karloff y remplit encore un de ces rôles horrifiant où il réussit à se faire détester de tout l'auditoire. Il s'attaque à des chanteuses cette fois, à des chanteuses d'opéra; il allait en faire périr une deuxième lorsque la chambrière de sa première victime fait rater son plan infernal. Cette bête humaine se sauve, mais perd la vie dans un accident. C'est Suzanna Foster qui tient le rôle de la jeune chanteuse dont Karloff, médecin du théâtre auquel elle est attachée, veut détruire la voix, même la vie parce que la charmante petite artiste lui rappelle Marcellina, celle qu'il a aimée et fait mourir. Gale Sondergaard est la chambrière et se tire admirablement de ce rôle difficile. Thomas Gomez est le directeur du théâtre. Jane Farrar est une autre chanteuse célèbre qui a sa place dans l'action et Turhan Bey remporte un succès remarquable comme amoureux de la belle Angela (Susanna Foster). Toute la pièce donne lieu à un grand déploiement de décors et de costumes magnifiques et la musique exerce sur l'auditoire un charme qui lui fait oublier à certains moments l'horreur du drame auquel il semble assister, tellement le spectacle est donné avec réalisme. Plusieurs autres artistes populaires sont de la distribution. Avec cette oeuvre dramatique, le Victoria nous offre une comédie qui nous ramène Martha O'Driscoll et Noah Beery, fils, sur l'écran. Cette pièce est intitulée "Allergic to Love". Le nom seul vous laisse prévoir tous les rires dont elle est remplie. Et pour la semaine de Pâques, il y a des sujets courts tout à fait de circonstance. — (Communiqué)

PALAIS MONTCALM — "MON ONCLE ET MON CURE"

Vous avez savouré ce livre, jeunes filles, et il a assouvi vos imaginations romanesques. Vous l'avez lu, dames soucieuses, et votre front en fut rasséréné. Même vous, barbes sévères, vous vous êtes penchés dessus et avez daigné le parcourir. Ce succès de Jean de la Brête a conquis des milliers de lecteurs. C'est une fine fleur de France, comme dit la critique, une fidèle peinture de moeurs, une autre comédie humaine. Grâce à Lucien Dabril, ses personnages sincères et pathétiques sont sortis du roman et monteront, sur la scène du Palais Montcalm, lundi, 16 avril. Vous errez, en chair et en os, ceux qui ont si agréablement peuplé votre esprit : Paul de Comprat, le jeune premier sportif et chevaleresque. La petite Reine de Lavalle, cette ingénue espiègle, amoureuse de seize ans. Le Curé débonnaire qui reçoit de tous la confidence de leurs chagrins de coeur, et qui donne à tous sa sympathie et un peu de sa sagesse. L'Oncle, grave, mais spirituel, veuf que les femmes exaspèrent; la belle Blanche, fille choyée, indifférente jusqu'au jour où elle rencontre celui qu'elle aime. Suzon, la servante dévouée, mais maussade et indiscrète. Christian de Kerveloch, diplomate qui à l'aide d'un truc de sa profession réussit une conquête amoureuse en un clin d'oeil. La tante maratre, qui a tout le long de la pièce une dent contre Reine et un sourire pour le prétendant de cette dernière. Nous vous donnons rendez-vous au Palais Montcalm, lundi, le 16 avril. Monsieur l'abbé Chouinard, de l'Oeuvre de Notre-Dame du Bon-Conseil, vous y présentera un spectacle de choix. — (Communiqué)

PALAIS MONTCALM — "PORTE DISPARU"

C'est ce soir que le Palais Montcalm présente cette dernière pièce de Madame Yvette-O. Mercier Gouin. Nous l'avons dit déjà, tous les critiques de Montréal ont déclaré unanimement que "Porté Disparu" était le plus beau travail dramatique que notre auteur québécois a produit. Et son oeuvre est déjà volumineux. On peut attribuer ce succès à l'habitude qu'elle a acquise du théâtre, ce qui lui donne plus de facilité pour écrire, lui permet aussi d'éviter les imperfections, petites quelquefois, qui gâtent souvent tout un drame dans l'ensemble fort acceptable. Mais on affirme que ce qui a le plus contribué à son succès c'est choix du sujet qu'elle développe avec grande maîtrise. L'aventure du jeune officier d'aviation canadien forcé de descendre en pays conquis, qui est sauvé de la gestapo par des amis de la résistance, était bien faite pour inspirer un auteur habitué à saisir les sentiments humains et les rendre en des mots qui les font mieux comprendre et mieux voir au lecteur comme au spectateur. Madame Gouin a admirablement profité de cet avantage et comme résultat elle nous présente ce soir un spectacle qui est un hommage à l'héroïsme des nôtres, un hommage aux Français de toutes les classes qui ne se sont pas laissés abattre par le malheur, ont su résister avec patience et sont aujourd'hui en train de tirer leur pays des ruines où l'a plongé l'infâme boche. Il serait injuste de parler du succès de l'oeuvre sans dire quelle part les interprètes que madame Gouin a choisis peuvent réclamer de ce succès. Elle est la première à le proclamer d'ailleurs et ne tarit pas d'éloges aux acteurs qui lui ont apporté une collaboration si précieuse. Et ses louanges sont d'autant plus facilement acceptées ici que les Québécois connaissent déjà les Duquesne, les Sutto, les Dagenais, Chabrier, etc., qui font partie de la distribution de "Porté Disparu" dont la première à Québec est donnée cet après-midi au Palais Montcalm. Il y aura aussi représentation ce soir, demain après-midi et demain soir. — (Communiqué)

Au Princesse

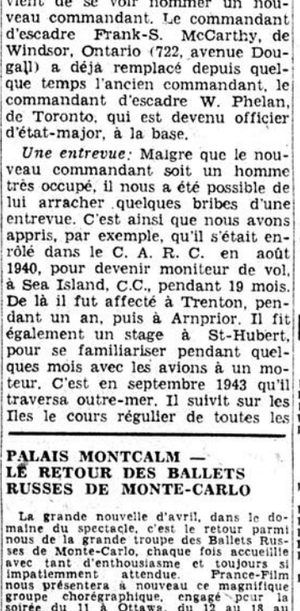


James Bush et Ann Corio à l'écran dans le film "The Call of the Jungle".

PALAIS MONTCALM — LE RETOUR DES BALLETS RUSSES DE MONTE-CARLO

La grande nouvelle d'avril, dans le domaine du spectacle, c'est le retour parmi nous de la grande troupe des Ballets Russes de Monte-Carlo, chaque fois accueillie avec tant d'enthousiasme et toujours si impatiemment attendue. France-Film nous présentera à nouveau ce magnifique groupe chorégraphique, engagé pour la soirée du 11 à Ottawa, du 12 au 18 au St-Denis, de Montréal, et pour les 20 et 21 au Palais Montcalm, de Québec. La troupe a réussi admirablement, malgré la guerre, à conserver la plupart de ses artistes, à préserver l'homogénéité de son personnel en même temps que la qualité de ses spectacles, et son répertoire comporte cette saison, à côté des oeuvres que l'on ne se lasse jamais de revoir, un bon nombre de nouveauté dont les balletomanes new-yorkais ont été enchantés. En tête de la troupe signalons la présence d'Alexandra Danilova, de Frédéric Franklin, Nathalie Krassovska, Léon Danielian, Ruthanna Boris, Yurek Lazowski, Maria Tallchief, Mary-Ellen Moylan, Dorothy Etheridge, Nicolas Magallanes, Michel Katcharoff et Nikita Talin, qu'entoure un corps de ballet de soixante danseurs et danseuses, et qu'accompagnera un orchestre complet. Cela suffit à faire prévoir tout l'éclat qu'auront ces représentations. — (Comm.)

Au Français



Jon Hall, Maria Montez et Turhan Bey dans la magnifique production "Ali Baba and the Forty Thieves", en technicolor, à l'affiche dimanche, lundi et mardi.

Avec nos aviateurs canadiens outre-mer

(Par le lieutenant de section Gabriel Langlais)

Avec le groupe de bombardement canadien, en Grande-Bretagne. Le printemps se fait déjà sentir en Angleterre, non pas parce que les cornelles sont de retour, puisqu'elles ont passé tout l'hiver avec nous, mais parce qu'il fait plus doux, que les arbres commencent à bourgeonner, que les animaux regardent avec plaisir l'herbe verdoyer, sous le soleil qui se fait moins parcimonieux. Avec le printemps et la température plus clémente, les missions du groupe de bombardement canadien sont devenues plus fréquentes. Et c'est ce qui fait que les équipages qui terminent leur tour d'opérations sont plus nombreux que jamais. Nous avons recueilli, ici et là, les impressions des plus récents "tamisés", à l'escadrille des Alouettes.

Le grand Martel : Il mesure exactement six pieds et un pouce en semelles de bas, il est sous-lieutenant d'aviation et vient de terminer son premier tour d'opérations comme pilote à l'escadrille des Alouettes, mais ce qui est encore plus important, il est originaire de St-Bonifface, Manitoba (162, rue Bertrand), et il en est fier comme de son premier pantalon ! C'est le plus grand et plus chic type que j'aie rencontré à l'escadrille des Alouettes ; c'est le sous-lieutenant d'aviation Albert "Al" Martel, dont voici les impressions :

Un tour heureux : "Vous voulez savoir ce que je pense de mon tour ? Eh bien, voici : il fut excitant par bouts de temps, par contre j'y ai connu des heures d'un calme bien plat. Mais ce fut en somme un bon tour et ce qu'on appelle un tour chanceux. Il nous est très rarement arrivé de nous faire ennuyer par les réflecteurs ennemis ou par le flak, et jamais au grand jamais, avons-nous été attaqués par des chasseurs. Nous en avons vu plusieurs, mais ils n'ont jamais osé nous attaquer. Un petit incident : il nous est arrivé, un jour, de revenir de Cologne avec seulement trois moteurs. C'est une mission dont je me souviendrai longtemps, ainsi que de celle de Duisburg, alors que nous avons été copés par des réflecteurs ennemis".

Ils étaient toujours là ! Interrogé au sujet de son équipage, Martel ajouta : "Un équipage excellent, animé d'un esprit de corps merveilleux. Ils possédaient une qualité essentielle au vol de guerre : ils étaient toujours là quand j'avais besoin d'eux. Ils étaient en outre très calmes, et faisaient preuve du plus grand sang-froid, à des moments critiques où on aurait pu s'attendre à les voir panique. Je dois une fière chandelle, surtout, à mon navigateur, le sous-lieutenant d'aviation J. Carpentier, d'Ottawa, un homme vraiment précieux, à bord d'un bombardier ! Pour ce qui est de l'escadrille des Alouettes, qu'il me suffise de vous dire que si j'avais à accomplir un second tour, c'est avec l'escadrille des Alouettes, et elle seule, que j'aimerais le faire. Et quand j'irai dans l'Extrême-Orient, j'espère pouvoir y aller avec les Alouettes !"

Ses projets : Les projets de Martel sont assez simples. Employé, au moment de s'enrôler, à l'usine d'avions Anson, après la guerre, il aimerait à demeurer, si possible, dans l'aviation commerciale.

Encore une bonne Alouette qui quitte le nid !

L'escadrille des Hiboux Blancs, l'escadrille - soeur des Alouettes, vient de se voir nommer un nouveau commandant. Le commandant d'escadre Frank-S. McCarthy, de Windsor, Ontario (722, avenue Dougall) a déjà remplacé depuis quelque temps l'ancien commandant, le commandant d'escadre W. Phelan, de Toronto, qui est devenu officier d'état-major, à la base.

Une entrevue: Malgre que le nouveau commandant soit un homme très occupé, il nous a été possible de lui arracher quelques bribes d'une entrevue. C'est ainsi que nous avons appris, par exemple, qu'il s'était enrôlé dans le C. A. R. C. en août 1940, pour devenir moniteur de vol, à Sea Island, C.C., pendant 19 mois. De là il fut affecté à Trenton, pendant un an, puis à Arnprior. Il fit également un stage à St-Hubert, pour se familiariser pendant quelques mois avec les avions à un moteur. C'est en septembre 1943 qu'il traversa outre-mer. Il suivit sur les Iles le cours régulier de toutes les écoles préparatoires au vol de guerre, pour être finalement versé à l'escadrille des Hiboux Blancs, où il était en train de parfaire son premier tour d'opérations, quand on lui demanda d'en devenir le commandant.

Et pour terminer son entrevue, le nouveau commandant nous révéla des chiffres et des statistiques intéressantes au sujet de l'escadrille des Hiboux Blancs.

Ainsi, du mois de juin 1943 au mois de janvier 1945, l'escadrille des Hiboux Blancs n'a perdu que 18 avions... Pendant le mois de janvier 1945, aucun avion n'est revenu à sa base sans avoir d'abord été lâché leurs bombes sur l'objectif... En janvier, également, l'escadrille des Hiboux Blancs a mérité pour la deuxième fois consécutive, avec des chances de le conserver un troisième mois, le fanion d'efficacité décerné à la meilleure escadrille du groupe de bombardement canadien. L'escadrille des Hiboux Blancs a également gagné le trophée des meilleurs mitrailleurs, pour le mois de janvier. Ces chiffres sont éloquents, aussi éloquents que les faits qui sont synonymes de l'excellence et de la persévérance dans le travail.

On a découvert que la chloropicrine, le gaz lacrymogène employée au cours de la première grande guerre, était un bon préservatif contre les dommages aux récoltes par certains insectes.

Jeune Canadien détenu à Miami

Miami, Floride, 31. — (PA) Un homme que Richard G. Donner, directeur du bureau de Miami de l'Office fédéral des enquêtes, a identifié comme Thomas Desmond Paul Manion, 19 ans, un Canadien dont on ne connait pas la ville d'origine, était détenu jeudi, sous un cautionnement de $2,500. Il est accusé d'avoir personnifié un officier du Corps d'aviation royal canadien dont il portait l'uniforme. Il est aussi accusé du vol d'un uniforme et de bagages à la base navale américaine de Key West.





Pour conserver le charme de votre sourire, ayez toujours des dents éblouissantes. Car un sourire séduisant donne de la beauté à toute jeune fille et plus d'attrait à une *jolie* fille. Protégez donc vos dents et révélez la splendeur naturelle de votre sourire avec le dentifrice que des millions de gens préfèrent . . . la Poudre Dentifrice Dr. Lyon's.

La Poudre Dentifrice Dr. Lyon's est fabriquée selon la propre formule d'un dentiste praticien, pour le nettoyage des dents. Elle est *tout* poudre . . . tout *nettoyant*. Elle nettoie donc naturellement mieux les dents. Employée régulièrement, la Poudre Dentifrice Dr. Lyon's fait disparaître l'apparence ternie et la pellicule qui se forme sur les dents . . . qui brillent alors de tout l'éclat de leur lustre *naturel*.

Le dentifrice Dr. Lyon's laisse une sensation de propreté, de fraicheur et de bonne haleine dans la bouche. Son goût délicieux le fait préférer de toute la famille. Même les enfants *aiment* à s'en servir.

Et le dentifrice Dr. Lyon's est économique à l'usage . . . il dure deux fois plus longtemps que la pâte dentifrice Achetez-en une boite *aujourd'hui*.

NETTOIE MIEUX LES DENTS :::

poudre dentifrice **DR. LYON'S**



. . . ET ELLE A BON GOÛT

Chronique de la RADIO

Ecoutez, aujourd'hui

SAMEDI, 31 MARS

9.30 CKAC—Les plus beaux disques
10.15 CKCV—Fantaisies du samedi
10.30 CBF-CBV—Airs d'opérettes
10.30 CBM—Frank Connors, chanteur
10.45 CHRC—Mélodies à l'orgue
11.00 CBM-CBF-CBV—Quatuor de pianos de la NBC. Au programme des oeuvres de Chopin, De Falla, Weber, St-Saens, Mendelssohn, Bach, Moussorgsky, Dvorak et Borodin.
11.30 CBF-CBV-CBM—Musique symphonique
11.45 CHRC—L'Heure agricole
12.00 CBV-CBF—Airs d'opérettes
12.30 CHRC—Les jolies Valses
12.45 CKAC—Le conservatoire de musique
12.30 CBV-CBF—Nouvelles françaises de la B.B.C.
12.35 CBV-CBF—Réveil Rural
1.00 CBV-CBF—Alouettes Eveready
1.00 CKAC—Le bulletin des Fermiers
1.15 CBM—Causerie sur la Croix-Rouge
1.15 CHRC—Le Jazz symphonique
1.15 CKAC—Le violon hongrois
1.30 CBV-CBF—La revue des hebdomadaires avec Raymond Douville
2.00 CBV-CBF—Opéra du Métropolitan Opera à New-York. Au programme "Le Trouvère", de Verdi
2.30 CKCV—Méli-Mélo avec Raymond Boisseau
3.30 CKCV—Le dilettante
3.30 CKAC—Swing Symphonique
5.00 CBM-CBV-CBF—Concert du samedi
5.00 CBM—Orchestre de Philadelphie
6.00 CBV-CBF—Causerie de Philippe Cantave. Sujet: "Pâques en Haiti",
7.00 CBV-CBF—Le questionnaire de la jeunesse, transmis du Palais Montcalm à Québec
7.00 CBM—Rythmes
7.00 CKAC—Les plus beaux enregistrements sur disques
7.15 CHRC—Chansonnettes françaises
7.30 CBV-CBF—Ciné-Forum: Carrefours du monde
7.30 WABC—America in the Air
7.30 CKAC—Le quart d'heure de la bonne chanson
7.45 CBV-CBF—L'Heure dominicale Causerie du R. Père André Legault, c.s.c.
8.00 CBF-CBV-CBM—Ici l'on chante
8.00 CKCV—La France combattante
8.00 CHRC-CKAC—Les diables rouges
8.00 WABC—Danny Kaye Show
8.30 CBV-CBF—Sur le qui-vive. Programme présenté par l'équipe de Radio-Canada outre-mer.
8.30 CHRC-CKAC—La veillée de Ramsay
8.45 CKCV—Répertoire américain
9.00 CHRC—Les Montagnards laurentiens
9.05 CBF-CBV-CBM-CKCV—Reportage d'une joute de hockey
9.00 WABC—Your Hit Parade
9.30 CKAC—Les boursiers de CKAC
9.45 WABC—Saturday Night Serenade
10.00 CKAC—L'homme en noir
10.00 CHRC—Le tour de mon pays
10.15 WABC—The Al Pearce Show
10.30 CBV-CBM-CBF—Don Turner et son orchestre
10.30 CKCV—Musique de danse
10.30 CHRC—Les échos du Broadway
11.00 CKAC—Bonsoir les sportifs
11.15 CBV-CBF—Musique de danse
PROGRAMMES D'ANGLETERRE
6.45—Nouvelles et commentaires
8.30—Orchestre
10.45—Nouvelles

Ecoutez, demain

DIMANCHE, 1er AVRIL

9.00 CKAC—Le quart-d'heure de l'oratoire
9.30 CBV-CBF—Quatuor à cordes de la B.B.C.
10.00 CBV-CBF—L'heure du concerto
10.50 CHRC—L'Heure de la messe
11.00 CBV-CBF—Grand'messe solennelle, relayée de la chapelle des Dominicain à Québec
12.00 CKAC—L'heure de la mélodie
12.00 CKCV—Musique populaire
12.00 CBV-CBF—Airs d'opérettes
12.30 CKAC—Parade sportive
12.30 CBV-CBF—Notre français sur le vif Causerie de J.-M. Laurence
12.45 CBV-CBF—On veut savoir. Causerie de l'Assurance-Chômage
12.45 CKAC—Le quatuor de Granby
1.15 CBV-CBF—Radio-Journal
1.30 CBV-CBF—Le théâtre de Radio-Collège. Le Bourgeois gentilhomme de Molière. Acte 2ème. Commentaire de J.-Charles Bonenfant.
1.30 CBM—Les compositeurs canadiens
1.45 CHRC—Sieste musicale
2.04 CBM—Commentaires de Washington
2.15 CBV-CBF—Les fables de LaFontaine Les animaux malades de la peste. Commentaires de M. l'abbé R. Llewellyn
2.30 CBV-CBF—En ce temps-là. Etudes bibliques par le R. Père A. Malo.
3.00 CBV-WABC-CKAC—Orchestre philharmonique de New-York, sous la direction de Bruno Walter
3.33 CBM-CBF—Les chefs-d'oeuvre de la musique
4.30 WABC—The Electric Hour
4.30 CB-CBF—Airs d'opéras
4.30 CKCV—Programme du recrutement
4.45 CHRC—Nouveautés musicales
5.00 CBV-CBF—Forum de "L'Heure Dominicale"
5.00 CHRC—Récital de violon
5.30 CBF-CBV—Entrée des artistes
6.00 CBV-CBF—Chronique de France avec Gérard rthur
6.00 CKCV—Radio Hall of Fame
6.20 CBV-CBF—Chronique sportive de Charles Mayer, lue par J.-M. Bailly
6.30 CBV-CBF—Programme musical
6.30 CKAC—La vie du Frère André
7.00 CBV-CBF-CBM—Sérénade pour cordes. Directions, Jean Deslauriers Artiste invitée: Rolande Dion, soprano
7.00 WABC—Kate Smith Hour
7.30 CBV-CBF—Les gars de la marine
7.30 CKAC—Chansons de Roland Bédard
8.00 CKAC—La chronique parlementaire
8.00 WABC—Blondie
8.00 CBM—Charlie McCarthy, Edgar Bergen et Don Ameche
8.00 CBF-CBV—"Canadiana". Direction : Jean Beaudet. Hommage à la ville de Montréal, métropole du Canada.
8.30 CBV-CBF—Le trio lyrique
8.30 CBM—Revue des événements de la semaine
8.55 CKAC—Chose du temps
9.00 WABC—Radio-Reader's Digest
9.00 CBV-CBF—Félix Leclerc à l'encan des rêves
9.30 CKCV—Musique de danse
9.30 CBV-CBF-CBM—Album de musique familière, avec Frank Munn, Evelyn McGregor, Jean Dickenson, Gustav Haenschen et son orchestre
10.15 CBV-CBF—"Itinéraire canadien" Causerie de M. R. Tanghe
10.30 WABC—We, the People
10.30 CHRC—En bouquinant
10.30 CBV-CBF-CBM—"Les Béatitudes", de César Frank, avec choeur et orchestre sous la direction de Jean Beaudet.
10.30 CKAC—Causerie: Bloc populaire canadien
10.30 CKCV—Radio-Sport CKCV avec René Colbard
11.00 CKAC—Bonsoir, les sportifs
11.15 CBV-CBF—Musique de jazz
11.15 CKAC—Vera Brodsky, pianiste
11.15 CHRC—Spirit of the Vikings
11.30 CBM—Musique du Pacifique
PROGRAMMES D'ANGLETERRE
5.15—Programme Preview
9.00—Nouvelles
10.45—Nouvelles

Concours de sauts de printemps demain au Mont Saint-Castin

Potins sportifs

(Par Roger Bussières)

EN RACCOURCI

POTINS SPORTIFS — (Lead)

Si les Canadiens de Montréal peuvent afficher la même tenue qui leur permit de vaincre les Maple Leafs par 10-3, jeudi soir, au Forum, ils pourront probablement égaliser les chances dans la série semi-finale pour la coupe Stanley, série dont la sixième partie a lieu ce soir à Toronto. Les Leafs sont actuellement en avant par six points à quatre dans la série et, s'ils remportent une nouvelle victoire sur leur propre glace, ce soir, ils passeront automatiquement en finale contre le vainqueur de l'autre semi-finale entre les Bruins de Boston et les Red Wings de Détroit.

Les Canadiens seront probablement renforcés par Frankie Eddolls, leur solide joueur de défense. Eddolls participa aux deux premières joutes de la série à Montréal, mais il fut blessé à la cheville et on dut le remplacer par Frank "Butch" Stahan, du Royal de Montréal, dans les autres joutes. Si Eddolls peut être utilisé ce soir, les Habitants auront une arrière-garde complète et Bill Durnan aura une meilleure protection.

Les joueurs de Happy Day joueront le tout pour le tout, ce soir, afin de remporter la victoire et mettre fin à la série, et les Canadiens n'auront pas la tâche facile. Day a expliqué la défaite des Leafs, jeudi dernier, à Montréal, de la façon suivante : Je pense réellement que les plus vieux joueurs étaient exténués. Ce furent les jeunes joueurs qui jouèrent le mieux à Montréal jeudi. La direction du Toronto espère que Nick Metz, qui a été blessé samedi dernier, pourra retourner sur l'alignement. Mais le coach des Leafs ne compte pas trop sur le retour de Metz quoiqu'il aimerait beaucoup l'utiliser.

Dans l'autre semi-finale, les Red Wings de Détroit n'ont plus besoin que d'une victoire contre les Bruins pour passer en finale. Ils tenteront, eux aussi, de vaincre leurs adversaires, demain soir, à Boston, pour gagner la série en six parties Les Bruins auront l'avantage de jouer sur leur patinoire et c'est ce qui porte certains experts à leur accorder des chances d'enregistrer une victoire pour égaliser les chances. Le Boston a gagné les deux premières joutes à l'Olympia Stadium avant de perdre les trois suivantes.

Il paraît que les joueurs du St-Sacrement I ont la mort dans l'âme depuis qu'ils ont été éliminés par le St-Malo... Larmes de crocodiles ! répètent les Malouins qui affirment que l'amertume de la défaite disparaîtra avec la neige... Il reste une semaine avant l'ouverture du cinquième tournoi de petites quilles pour le championnat de la province et on a l'assurance que ce tournoi remportera un succès sans précédent... A date, quarante-six groupements tant de Québec que de l'extérieur sont inscrits et les organisateurs estiment que 1,500 quilleurs environ prendront part à cette importante compétition... Tant mieux... Les quilleurs étrangers promettent de rendre la lutte encore plus serrée cette année... L'organisation du tournoi provincial féminin rapporte progrès... L'organisatrice générale, Mme Albert-F. Racette, nous informe que près de vingt-cinq groupes sont inscrits jusqu'ici dans ce tournoi qui est également assuré d'un grand succès... Les skieurs sont plus chanceux que les patineurs, qui ont dû accrocher leurs patins depuis longtemps... Plusieurs compétiteurs prendront part au concours de sauts de printemps qui sera disputé demain, au Lac Beauport, sous les auspices de la zone de ski de la vallée du St-Laurent... Le concours aura lieu même s'il faut demander au Père Noël d'envoyer un train de neige... La saison de ski de printemps sera plus courte que d'habitude dans la région, par suite de la température extraordinairement douce, mais il y a encore suffisamment de neige dans les Laurentides pour permettre aux adeptes du ski de pratiquer leur sport pendant plusieurs jours encore... Si on nous demandait de choisir le skieur le plus en vedette dans la province et même dans l'est du Canada, nous n'hésiterions pas à désigner Pierre Jalbert, le brillant compétiteur de l'Université Laval... Jalbert est, à notre sens, un des meilleurs skieurs "all-around" et il a remporté, à Québec et à l'étranger, des victoires qui lui font honneur, à lui, à l'institution qu'il représente et à la ville de Québec... En plus de se signaler dans les concours qui se sont déroulés au centre de ski du Lac Beauport, Jalbert a gagné la descente du mont Baldy, à Ste-Marguerite, le 28 janvier dernier; il a remporté le trophée George Washington disputé annuellement à la Côte des Neiges, à Montréal, en février; il a décroché le championnat combiné descente et slalom de la zone Laurentienne, à St-Sauveur-des-Monts, le 18 mars dernier, et il a beaucoup aidé l'Université Laval à remporter le trophée Favreau... Jalbert s'est également mis en évidence lors des concours disputés à Trois-Rivières et au Lac Placid, N.-Y., en plus de remporter le championnat de sauts du district de Québec... On ne doute pas qu'il remportera encore bien des succès... Les Rangers de New-York ont demandé des "waivers" pour les joueurs réguliers Kilby McDonald, Ken McAuley et Bucko McDonald... C'était un peu prévu mais la direction des Rangers a décidé que McAuley aussi ne peut plus jouer dans la N. H. L... Marius Russo, ex-lanceur des Yankees de New-York, travaille maintenant pour un journal sportif à Hawaï... Henry Armstrong, qui fit fortune dans l'arène puis dépensa presque tout ce qu'il avait gagné, reçut une fois une somme de $11 pour avoir rencontré Midget Wolgast, sur la côte du Pacifique... Al Schacht, le comédien du losange, qui vient de faire une tournée des camps militaires outre-mer, vient d'écrire un livre intitulé : "G. I. Had Fun"... Certains experts prétendent que Frank Colman, des Pirates de Pittsburgh, terminera la prochaine saison en tête des frappeurs de la ligue Nationale de baseball... Clarence DeMar, sept fois vainqueur du marathon de Boston, et qui est trop occupé pour prendre part à cette classique cette année, est d'avis que Johnny Kelly, gagnant de 1935, remportera les honneurs du 49e marathon de Boston, le 19 avril... DeMar, qui est âgé de 57 ans, n'a pas couru depuis 1943 alors qu'il se classa 17e... "Gosh, je ne dors que quatre ou cinq heures par jour, dit-il. Je travaille 37½ heures par semaine pour un journal de Boston, 28 heures dans une usine de guerre; j'enseigne le métier d'imprimeur deux soirs par semaine à l'école de réforme de Concord et je dirige une ferme dans mes loisirs"... Ces loisirs doivent être rares... DeMar a dit, cependant, qu'il projetait de courir de nouveau mais qu'il s'en tiendrait aux courses sur distance moyenne.

Trophée Cité de Québec à Pierre Jalbert ; J. Saucier, 1er junior

Pierre Jalbert, brillant skieur de l'Université Laval, s'est emparé, pour la deuxième année consécutive, du trophée Cité de Québec attribué au champion de la ville et du district dans le combiné descente et slalom chez les seniors. Jacquelin Saucier, un autre compétiteur de Laval, s'est emparé du trophée A.-C. Routhier.

Jacques Amyot, de la Voirie, a décroché le trophée Dominion Gaiter décerné au skieur qui a obtenu le plus grand nombre de points pour les quatre concours, soit le cross-country, le saut, la descente et le slalom. Chez les juniors, les honneurs du combiné quadruple échoient à Jacquelin Saucier, qui devient titulaire du trophée Charles Dubé.

Ces trophées seront remis aux vainqueurs lors de la soirée de fermeture de saison qui aura lieu le vendredi, 27 avril prochain, dans la salle de bal du Château Frontenac.

Voici le classement complet des skieurs tel que fourni par M. Jean Blouin, président du comité technique de la zone de ski de la vallée du St-Laurent:

Combiné descente-slalom (seniors)

	Desc.	Slal.	Tot.
1—Pierre Jalbert, Laval	59.94	64.61	124.55
2—Arthur Côté, Québec	60.66	59.40	119.40
3—Paul Auger, Laval	54.39	64.50	118.89
4—Georges Dubuc, U. Comm.	55.95	61.82	117.77
5—Guy Paradis, Laval	53.81	63.69	117.50
6—Elie Turgeon, Laval	50.95	65.60	115.95
7—Jacques Amyot, Voirie	50.82	63.32	114.14
8—Gaston Angers, Québec	49.13	58.22	107.35
9—Yvon Feuiltault, E. Civils	49.41	57.29	106.70
10—André Tessier, Laval	51.21	55.17	106.38
11—David Peters, Québec	48.54	57.64	106.18
12—Raymond Desmeules, Laval	43.89	60.64	104.53
13—Claude Leblanc, Laval	46.88	57.60	104.48
14—Henri Picard, Voirie	45.92	58.53	104.45
15—Pierre Désy, Voirie	48.89	55.09	103.98
16—Lionel Leblond, U. Comm.	50.74	52.31	103.05
17—Thomas Dennie, Québec	50.70	52.03	102.73
18—Raymond Dion, Québec	44.05	54.10	98.15
19—Emile Montreuil, U. Comm.	42.35	49.71	92.06
20—Alexandre Alain, Québec	43.14	48.47	91.61
21—Martin Malenfant, U. Comm.	43.62	40.96	84.58

Combiné descente-slalom (juniors)

1—Jacquelin Saucier, Laval	55.73	65.00	120.73
2—Yvan Migneault, Voirie	56.68	62.92	119.60
3—Claude Brunet, Laval	57.56	61.33	118.89
4—Henri Paquet, Voirie	54.90	61.69	116.59
5—André Dion, Québec	52.22	63.06	115.28
6—Gérard Cloutier Québec	54.27	58.49	112.76
7—J. G. Labrecque, Voirie	51.22	60.71	111.93
8—Jean P. Tracey, Québec	60.00	48.10	108.10
9—Jean Côté, Laval	48.53	58.33	107.06
10—André Bertrand, Québec	44.41	56.31	100.72
11—Chas-Aug. Paquet, Seigneu.	43.14	57.27	100.41
12—Guy Dion, Québec	41.86	58.49	100.35
13—Pierre Lachance, Voirie	37.92	51.83	89.75
14—Léo Côté Québec	46.78	40.78	87.56
15—Jimmy Dennie, Québec	26.18	55.87	82.02

Combiné quadruple

Seniors

	Desc.-Sl.	Sauts	C.C.	Tot.
1—Jacques Amyot, Voirie	114.14	52.38	42.27	207.79
2—Georges Dubuc, U. Comm..	117.77	48.05	40.82	206.64
3—Thomas Dennie, Québec	102.73	42.45	59.00	204.18
4—Alexandre Alain, Québec	91.61	41.68	60.00	193.29

Juniors

1—Jacquelin Saucier, Laval	120.73	35.33	60.00	216.06
2—Henri Paquet, Voirie	116.59	56.91	32.95	206.45
3—Léo Côté, Québec	87.56	50.40	34.12	172.08

Les courses sous harnais à l'Expo

Tout indique que la prochaine saison des courses sous harnais sera fructueuse à Québec. M. A.-A. Dubé, le secrétaire du Club de courses de Québec, nous déclarait, en effet, hier soir, que, avec le nombre de bons chevaux à l'entraînement, il sera possible de présenter des courses encore supérieures à celles disputée l'année passée.

Il y aura un grand nombre de classes pour trotteurs et ambleurs et des bourses alléchantes seront distribuées aux propriétaires de chevaux. Pendant la semaine de l'exposition provinciale, soit du 31 août au 9 septembre, il y aura dix épreuves différentes et les bourses s'élèveront à $7,000. On doit remarquer, que pour la première année à la piste locale, les bourses seront remises aux gagnants sans aucune déduction. C'est une autre innovation qui intéressera sûrement les propriétaires de chevaux de courses. La saison débutera le 24 juin par un 2.25 trot pour une bourse de $500. Il y aura des programmes chaque dimanche, par la suite. Un derby trot et amble pour une bourse de $1,000 sera présenté le 12 août et un "free for all" trot pour une bourse de $1,000 également sera disputé le 26 août.

Nous donnons ci-après la liste des "early closing events". Les propriétaires ont jusqu'au premier mai pour faire parvenir leurs inscriptions dans ces classes. Les inscriptions doivent être adressées à M. A.-A. Dubé, secrétaire des courses, parc de l'Exposition, Québec.

Juin 24 — 2.25 trot : $500.
Juillet 1 — 2.28 amble : $500.
Juillet 8 — 2.20 amble : $500.
Juillet 15 — 2.20 trot : $500.
Juillet 22 — 2.24 amble : $500.
Juillet 29 — 2.15 trot : $500.
Août 5 — Pour chevaux n'ayant pas gagné épreuve plus rapide que 2.12, piste demi-mille, 1944 : $500.
Août 12 — Derby, trot et amble : $1,000.
Août 19 — 3 ans trot et amble : $500.
Août 26 — Free for all, trot : $1,000.

31 août - 9 septembre 1945

3 ans ou moins — Trot : $500.
3 ans ou moins — Trot et amble : $500.
2.25 trot : $500.
2.24 amble : $500.
2.20 trot : $500.
2.20 amble : $1,000.
2.15 trot : $1,000.
2.14 amble : $500.
Free for all, amble : $1,000.
Free for all, trot : $1,000.

Les activités de l'U. Commerciale

Section de la raquette

Partie de sucre, dimanche, le 1er avril, au Lac Beauport.

Tous les membres de l'Union Commerciale seront sans doute présents. Le plaisir commencera à 2 h. 30 p.m. et des musiciens sauront vous divertir durant l'après-midi. Cette fête sera sous la présidence conjointe de MM. Henri Paré, J.-Paul Gobeil et Gordon Sangster.

Dimanche soir, à 9 h. 30, grande soirée de Pâques sous la présidence conjointe de MM. Gaud. Carpentier, secrétaire, et C.-H. Boulet, trésorier. Nul doute que l'assistance sera nombreuse ; un grand succès est assuré.

Dimanche, à 10 h. 30 a.m., assemblée générale. Tous les membres doivent être présents. Des questions importantes seront discutées.

Section du bridge

La section du bridge tient régulièrement ses séances de bridge le lundi de chaque semaine.

Lundi soir, le 19 mars, les équipes suivantes ont pris respectivement les premières positions et ont remporté les prix de la soirée :

Nord-sud — Mlle J. Thibodeau et M. Noël Duchesne.

Est-ouest : MM. Elzéar Lacroix et Armand Couture.

Nos félicitations aux gagnants.

Nous invitons nombreux les amateurs de bridge à nos séances du lundi. Les dames et messieurs, membres de l'Union Commerciale, et leurs amis sont également les bienvenus.

Qu'on profite de l'occasion pour venir se perfectionner dans la science du bridge en vue des prochains tournois qui seront organisés par la Ligue de Bridge de Québec.

Assemblée à l'Union Commerciale le 4

Une assemblée du bureau de direction de l'Union Commerciale aura lieu mercredi, le 4 avril, aux salles du club. Tous les directeurs sont priés d'être présents.

LAFONDINN

Chambres, touristes, voyageurs, 1006-12 Sherbrooke Ouest Montréal, proximité des gares, centre des grands magasins, maison tranquille, propre, confortable, eau chaude et froide, bains.

Attention spéciale aux réservations.

COLISÉE Exposition Provinciale TEL. 5129—2-7041 loc. 44-45

DEMAIN 1er AVRIL 2 h. 30

Première joute — Championnat senior de la province.

Valleyfield

Champion Ligue Interprovinciale

VS

"AS"

de Québec

Champion Ligue Senior du Québec

Rendez-vous à bonne heure au Colisée afin de vous assurer une bonne place.

PRIX D'ENTREE :

Loges et promenades	1.00
Sections nord, sud et est.	0.75
Section ouest, adultes	0.50
Section ouest, enfants (moins de 14 ans)	0.25

TAXES INCLUSES

BILLETS EN VENTE CHEZ LES DEPOSITAIRES SUIVANTS JUSQU'A 7 heures ce soir.

Henri Gagnon, 56, côte du Palais.
Chs-Eug. Bernier, 15, chemin Ste-Foy.
Jos. Côté, 274, St-Joseph.
Tabagie Gravel, 175, 3e Avenue.
La Tour, 22, rue Mgr Gauvreau.

Au Colisée, à partir de 1 h. dimanche

On prévoit que de nombreux concurrents prendront part à ce concours organisé par les directeurs de la zone de ski de la vallée du St-Laurent. — Un skieur de Rimouski et six de Trois-Rivières au nombre des compétiteurs. — Tirage à midi demain. — La compétition débutera à 2 heures p. m.

Le grand concours annuel de sauts pour le championnat du printemps aura lieu demain, le 1er avril au centre de ski du Lac Beauport. C'est un concours organisé par les directeurs de la Zone de Ski de la Vallée du St-Laurent.

Le centre de ski du Lac Beauport est le seul endroit où l'on peut tenir un tel concours en avril.

Les directeurs de la Zone n'épargneront rien pour en faire un succès sans précédent. De jolies médailles en or pour les premiers seniors et juniors, en argent pour les seconds senior et junior et en bronze pour les troisièmes seront l'enjeu de ce concours.

Tout les clubs de la ville seront représentés par leurs meilleurs sauteurs. Rimouski sera représenté par Armand Bernier, et Trois-Rivières par les seniors: Tom Roux et Marcel Rocheleau, et les juniors Guy Lamontagne, Fernand Jacob, Jacques Lacharité et John Lacharité. La participation de ces sauteurs étrangers mettra encore plus d'intérêt dans la compétition.

Le tirage des numéros se fera à midi précis, dimanche, au chalet de la Zone au Lac Beauport. Tous les clubs qui ont des représentants au concours sont priés d'assister sans faute au tirage.

Les concurrents devront se rapporter à 1 heure précise, au pied du tremplin, pour recevoir leur dossard et les dernières instructions concernant le concours. Le tremplin sera fermé aux sauts de pratique à partir de une heure et demie. La compétition commencera à 2 heures et aucun retard sera toléré.

Les règlements de la C.A.S.A. seront en vigueur et les juges probables seront MM. François Pichard, Albert Laliberté et Pierre Lemieux. M. Jean-Paul Pépin, secrétaire du club de Ski Trois-Rivières, accompagnera ses compétiteurs.

Tous les skieurs de la ville et du district sont priés de donner leur coopération à la Zone, en offrant leur service cet après-midi, pour monter de la neige dans la chute et sur l'atterrissage. La Zone compte sur la bonne volonté de tous pour faire un succès de cette compétition de printemps.

Tous ceux qui voudront bien travailler, n'ont qu'à se rapporter cet après-midi au tremplin, à M. Henri Picard, le président du comité du tremplin.

Nul doute que nombreux seront ceux qui voudront aider les organisateurs.

Valleyfield et les As en lice dans la finale de la province

Les champions de l'Interprovinciale et les champions de la ligue Senior se rencontreront, demain après-midi, à 2 h. 30, au Colisée, dans la première partie d'une série de 3 de 5 pour le championnat senior de la province. — On prévoit que les Braves feront une belle lutte au club local.

La première partie de la série de 3 de 5 pour le championnat senior de la province sera présentée, demain après-midi, à 2 h. 30, au Colisée, alors que les Braves de Valleyfield viendront rencontrer les As de Québec, champions de la ligue Senior.

Les Braves de Valleyfield, qui ont terminé la saison régulière en première position de la ligue Interprovinciale avec une marge confortable, ont éliminé successivement les Cataractes de Shawinigan, en semi-finale, et les Cookies de Cornwall, en finale, pour remporter le championnat du circuit Lebel.

On n'hésite pas à dire que Valleyfield possède une équipe puissante qui est en mesure de faire une belle lutte aux champions de la ligue Senior. Rosaire "Ki-Toute" Joannette, qui s'est classé en tête des compteurs de l'Interprovinciale avec un total de 101 points, est un habile hockeyiste qui constitue une menace constante pour le cerbère adversaire. Les autres joueurs d'attaque des Braves sont également rapides et manient le bâton avec habileté. Lascelles est le gardien de buts régulier de l'équipe de Lucien Leduc, et on le dit très solide.

Les Braves feront appel à toutes leurs ressources pour remporter une victoire contre nos brillants porte-couleurs. Les hommes de Don Penniston, de leur côté, n'entendent pas s'en laisser imposer par les champions de l'Interprovinciale et on peut être sûr qu'ils joueront avec leur ardeur coutumière pour enregistrer un nouveau triomphe et s'assurer l'avantage dès le début de la série qui se poursuivra mardi prochain à Valleyfield.

La joute devrait fournir du jeu intéressant et nul doute qu'elle sera disputée en présence de nombreux amateurs.

Voici les alignements probables des deux équipes :

VALLEYFIELD		QUEBEC
Lascelles	buts	Bouvrette
Anderson	défenses	Baldwin
Poissant	"	Colville
Plamondon	centre	Reay
Connolly	ailes	Robinson
Joannette	"	Dartnell
Vinet	subs.	Tremblay
Boyer		Larson
Campeau		Tondreau
Toupin		Emberg
Drillon		Wilson
		Thorpe

Décision de Rickey

Bear Mountain, N.Y., 31.— (PA) — Léo Durocher pourrait bien être un gérant très actif pour les Dodgers de Brooklyn, a déclaré hier le président Branch Rickey. Il a aussi annoncé que Dixie Walker, champion frappeur de la ligue l'an passé, avait signé son contrat.

Après une conférence de deux minutes avec Durocher, Rickey dit aux journalistes que "l'occupation de baseball pour Léo devait passer la première. Ses autres occupations devront être incidentes ou autres..."

L'ultimatum vint lorsque Durocher laissa le camp jeudi soir pour une répétition radiophonique devant être présentée dimanche soir. Rickey devint irrité lorsqu'il appela son gérant pour participer à ce qu'il disait être une importante conférence.

Rickey déclara que Durocher pourrait participer à son programme radiophonique dimanche soir, mais déclara que le gérant gâterait son avenir dans le baseball s'il continuait à s'occuper à d'autres activités.

Les dames au tournoi provincial

L'organisation féminine du 3e tournoi provincial de petites quilles marche très bien.

A date plusieurs groupes se sont enregistrés, dont une quinzaine de Québec et sept de l'étranger.

Un montant de $355.00 sera donné en prix.

Voici la liste des prix à être distribués au cours de ce tournoi, ouvert à toutes les dames.

Big Six

1ère—$25.00 en argent et un trophée de $25.00. Peut posséder pour un an le magnifique trophée emblématique Daoust & fils, de Montréal.
2ème—$15.00 en argent et un trophée de $20.00.
3ème—$10.00 en argent et un trophée de $15.00;
4ème—$5.00 en argent et un trophée de $10.00;
5ème—$5.00 en argent et un trophée de $10.00;
6ème—$5.00 en argent et un trophée de $10.00.

Prix d'allée : 2 prix de $5.00 pour les meilleures parties sur les allées 1 et 2. (allées officielles).

Après le "Big Six", de la 7e à la 15e inclusivement, 9 trophées d'une valeur de $10.00 chacun.

Seront aussi donnés des prix de groupes qui consistent en des trophées de $5.00 chacun.

Toutes celles qui seraient désireuses de prendre part à ce tournoi provincial, soit en groupe ou individuellement sont priées de s'adresser au plus tôt à la secrétaire.

Mlle Yvette Bourboin, 278 rue Bagot, Tél.: 9603.
ou à **Mme Albert F. Racette**, organisatrice gén., 23 rue St-Jean.

COLISÉE

Tél.: 5120, 2-7041, local 44-45

DIMANCHE SOIR—PATINAGE

8 h. à 10 h. — Fanfare

Messieurs 35c — Dames 25c
Spectateurs 10c— Taxe incluse.

Regrets exprimés par le juge Hudson

Halifax, 31.— (PC) Le juge J. Elliott Hudson, président de l'Association maritime de Hockey amateur, a déclaré hier soir qu'il avait envoyé un télégramme à George Dudley de l'Association canadienne de Hockey amateur pour lui exprimer ses regrets parce qu'on n'avait pas donné la permission aux Bruins de Moncton d'aller plus loin dans les éliminatoires pour la coupe Memorial.

Les Bruins, qui avaient défait les Centrals d'Halifax pour le titre junior des Maritimes, ont été forcés de se retirer lorsqu'ils ne purent trouver l'argent nécessaire pour garantir leurs dépenses dans le temps alloué par la C.A.H.A.

Raquetteurs Frontenac

Une grande soirée aura lieu demain soir, au chalet du club de raquetteurs Frontenac, à l'occasion de la fête de Pâques. Cette soirée est organisée par la section féminine du club. Plusieurs personnages de marque ont promis d'être présents. L'orchestre de Phil. Gagnon fera les frais de la musique et a préparé un programme spécial pour la circonstance.

N'oublions pas l'assemblée générale qui aura lieu demain matin, à 10 h. 30, au chalet.

Employés civiques

C'est ce soir qu'aura lieu la grande fête du samedi de Pâques, au chalet des Employés Civiques, au parc Victoria.

Si l'on tient compte des nombreuses réservations qui ont été faites, le succès sera complet.

L'orchestre de Will Brodrique fera les frais de la musique et les membres pourront bénéficier des services d'un comptoir-lunch.

Tous les membres actifs et associés sont cordialement invités. Les directeurs n'ont pas ménagé leurs efforts afin de faire de cette soirée l'une des mieux réussies de l'année.

Le hockey

HIER

Aucune joute

CE SOIR

Ligue NATIONALE—
(Série semi-finale)
Canadiens à Toronto
(Toronto en avant 6-4)

Ligue AMERICAINE—
(Série finale 4 de 7)
Hershey à Cleveland

Finale JUVENILE—
(Partie à finir)
Limoilou à N.-D. de Grâce

DEMAIN

Championnat PROVINCIAL—
(Série 3 de 5)
Valleyfield à Québec

Ligue NATIONALE —
(Série semi-finale)
Détroit à Boston
(Détroit en avant 6-4)

LIGUE NATIONALE
Semi-finales
(Séries de 8 points)

	P.	G.	P.	N.	P.	C.	P.
Toronto	5	3	2	0	12	19	6
Détroit	5	3	2	0	14	14	6
Montréal	5	2	3	0	19	12	4
Boston	5	2	3	0	14	14	4

Robert n'aura pas une mince tâche

On est généralement d'avis, chez les amateurs de lutte, qu'il a posé un geste impolitique en refusant de faire face à Georges Cagney et en acceptant plutôt de rencontrer n'importe quel autre adversaire.

Robert s'est engagé, par contrat avec le Club Athlétique Champlain, à rencontrer n'importe qui. Les directeurs du Club Champlain se sont immédiatement mis en communication avec Paul Lortie, qui n'hésita pas un seul instant à profiter de l'occasion de s'attaquer au champion poids-lourd.

Lortie perdit le titre poids-lourd junior il y a quelques mois et s'il battait Robert, chose dont il est capable, il ne reviendrait probablement plus dans son ancienne division. Et surtout l'on dit que Robert devra livrer le combat de sa carrière lundi soir, à la Tour. Lortie est considéré comme un lutteur puissant sous tous les rapports; il est fort, rapide, il connaît tous les secrets du métier, et il sait utiliser la brutalité lorsqu'il croit que cela lui permettra de remporter la victoire. Robert aurait eu à se surveiller contre Cagney, mais il aurait eu la certitude de ne pas encaisser des coups inutiles contre le champion.

Il est donc plus que probable que Robert regrettera sa décision, lundi, et nombre d'amateurs favorisent son rival. On n'a pas oublié que Lortie fit déjà combat nul en 90 minutes avec Yvon, et Paul a toujours prétendu qu'on lui avait tout simplement "volé" la victoire cette fois-là. Il tentera de se reprendre lundi soir. Comme le nombre de sièges est limité, on conseille aux fervents de réserver leurs billets dès aujourd'hui.

Il ne faut pas oublier que le programme de lundi sera une véritable attraction de Pâques, en ce sens que l'on verra de grandes vedettes à l'affiche. La semi-finale opposera Arthur Legrand à Les Ryan, ces deux lutteurs étant des as de la rudesse. Jim Dolan reviendra contre Jacques Trudeau, tandis que Dick Marshall fera face à Young McCoy dans l'autre numéro. C'est une soirée mouvementée mais captivante qui attend les amateurs de lutte à la Tour, lundi.

Préparatifs pour le tournoi provincial

Le spréparatifs du 5e anniversaire du tournoi provincial suivent leur cours et il ne reste plus qu'une semaine avant l'ouverture officielle le 8 avril prochain, à la Salle St-Malo.

On croit que plus de 60 groupements différents en moyenne de 20 joueurs chacun vont enjamber les allées officielles du tournoi provincial au cours des mois d'avril et mai. Avec les nombreux quilleurs qui ne manqueront pas de participer à la grande classique en dehors de tout groupement on estime facilement que le chiffre total des quilleurs atteindre 1,500 pour toute la durée du tournoi provincial.

Les organisateurs prient encore les groupes St-Patrick, J.-B. Letellier, J.-B. Renaud, Commission des Liqueurs, Boswell, Quebec Airways, Coca Cola, et un grand nombre d'autres de s'enregistrer avant l'ouverture le 8 prochain. Il ne restera pas de soirée entière pour tous ces groupes mais on invite les quilleurs à profiter des soirées où les groupes ne seront pas très nombreux.

Aussi le secrétaire invite les groupements sécdulés pour la première ssemaine à lui faire parvenir la liste respective de leurs joueurs afin d'aider à préparer l'organisation du tournoi provincial.

Pour toutes autres informations, dans l'avenir, on pourra communiquer avec Roger Légaré, organisateur général, tél.: 2-8201, local : 25 ou à sa résidence, tél.: 3-2591 ou encore avec Paul-Emile Bélanger, tél.: 3-3163 ou 3-2852.

Finale à la Garnison

La deuxième partie de la série finale de 2 de 3 pour le championnat de la ligue de hockey de la Garnison sera présentée mardi soir prochain, le 3 avril, à 8 heures, au Colisée. Les deux équipes finalistes sont le R.C.A.S.C. et le C. E. O. C. Laval.



Distributeur exclusif au Canada BEST BLADES (Canada Ltd.), Sherbrooke, P. Q.

Limoilou dans la finale provinciale

La finale pour le championnat juvénile de la province entre le club Limoilou, champion du district de Québec, et le Notre-Dame de Grâce, champion du district de Montréal, aura lieu cet après-midi, à 4 heures, au Forum.

Le Limoilou, qui a pratiqué toute la semaine en vue de cette partie finale, sera au grand complet pour la joute. Les joueurs locaux ont pris le train à 7 h. 10, ce matin, pour se rendre à Montréal, et Marcel Barrette, le gérant du Limoilou, nous déclarait hier soir que tous ses joueurs sont confiants de remporter la victoire contre leurs rivaux montréalais.

Bédard gardera les buts du Limoilou. Phillips, Charland, Houle et Paquet travailleront à la défense. Trois lignes d'attaque complètes seront utilisées pour cette partie et elles seront formées comme suit : Beaudoin, Gamache, Routhier; Légaré, Gaudreault, Magnan; Barrette, Gilbert, Bond. L'assistant - gérant est J.-M. Emond et le coach est R. Leclerc. Gérard Barrette est l'entraîneur de l'équipe.

Ludger St-Pierre, président de la ligue Juvénile; L.-C. Emond, propriétaire du Limoilou junior, Georges Gagnon et plusieurs autres sportifs locaux accompagneront nos champions juvéniles à Montréal.

Lutte à Valcartier

Les Huttes militaires des Chevaliers de Colomb ont présenté une autre séance de lutte, jeudi soir, au camp Valcartier, avec la coopération de l'Association des lutteurs de Québec.

Dans le premier match, Gene Russell a eu raison de Luc Milhomme après 13 minutes d'un combat acharné. Spider Dick a disposé de Roland Tremblay après 11.10 minutes dans le deuxième combat tandis que Paul Michaud a réussi à vaincre Geo. Girard après 12 minutes, dans une rencontre fertile en incidents de toutes sortes. Michaud, rude comme à l'ordinaire, ne se gêna pas pour appliquer toutes sortes de coups illégaux pour affaiblir son adversaire qui dut finalement s'avouer vaincu.

Roland Tremblay est sorti vainqueur du combat royal qui mettait en lice Lucien Milhomme, Paul Michaud, Gene Russell et Spider Dick. On en vit de toutes les couleurs dans cette rencontre et les antagonistes ne se ménagèrent pas.

Cette séance a remporté beaucoup de succès et elle fut très goûtée des nombreux amateurs présents. On remarquait parmi l'assistance le lieut. W.-E. Fleming, U. S. Army, et le capitaine Alph. Déry.

L'arbitre des combats était Lucien Patry. Théo Genest agissait comme maître de cérémonies.

Desautels à Boston

Denis Desautels, coureur montréalais bien connu, qui a pris part au marathon de Boston en 1938 et à plusieurs autres courses à Toronto, Québec, Montréal et autres villes, participera au prochain marathon de Boston, le 19 avril, alors qu'il portera les couleurs du club Les Gais Compagnons. Desautels s'entraîne sérieusement en vue de cette grande course. A date, il a parcouru une distance totale de 600 milles. Il a pris part à trois courses de 10 milles durant l'hiver et il se dit en parfaite condition.

Baksi défait Nova

New-York, 31. (PA) — Jos Baksi, favori à 14 contre 5, a envoyé Lou Nova au plancher pour le compte de neuf dans le quatrième round et il a continué à marteler son adversaire pendant les autres rounds pour remporter une décision unanime sur le poids-lourd d'Alameda, Cal., hier soir, au Madison Square Garden, devant 14,094 spectateurs.

Bibeau-Gagnon à la Tour mercredi

Le promoteur Clément Leclerc présentera son prochain programme de boxe à la Tour mercredi soir, le 4 avril, et il aura encore d'excellentes attractions à l'affiche. Nous pouvons annoncer aujourd'hui que la finale se fera entre Florian Bibeau, le champion poids-mouche du Canada, et Fernando Gagnon, le dur cogneur local. Il s'agit d'un match-revanche, car Bibeau a été battu par son rival à Québec même, il y a quelques mois. Ce fut même surprenant si Gagnon ne l'emporta pas par mise hors de combat, alors. Inutile de dire que Bibeau entend prendre sa revanche mercredi prochain. Le vainqueur de ce combat sera en mesure de réclamer le championnat poids-coq canadien, titre actuellement vacant.

Le programme de mercredi comprendra cinq batailles professionnelles, c'est-à-dire que les rondes seront de trois minutes. Nous en donnerons les détails complets dans notre édition de lundi.

Au Quebec Ski Club

Le chalet du Quebec Ski Club, rue Calixa Lavallée, sera ouvert ce soir, pour les membres seulement, alors qu'une réunion intime aura lieu. Ayant fermé ses portes pour la durée des jours saints, le club sera, à l'avenir, ouvert tous les soirs. Contrairement à ce qui a été annoncé, aucune réservation est nécessaire et il n'a jamais été question d'engager l'orchestre Roger Angers qui doit d'ailleurs remplir un engagement dans les salles du Manège Militaire au profit du Régiment Royal Rifles.

Albert Laliberté,
président,
Quebec Ski Club.

Résolution de condoléances

Les directeurs de la Zone de Ski de la Vallée du St-Laurent, réunis en assemblée régulière, le 28 mars, ont adopté une résolution de condoléances à l'adresse de la Zone de Ski Laurentienne et de la Canadian School, à l'occasion du décès accidentel de Herman Gardner.

Club Sportif National

Le président du club Sportif National, M. J.-Bte Pichette, convoque tous les officiers et directeurs à une grande assemblée qui aura lieu dimanche matin à 10 heures, au local situé à 1-B, Ste-Thérèse. Maurice Bouffard, le secrétaire, donnera un compte rendu des activités depuis le début de la saison. Tous doivent être présents, afin de prendre connaissance du magnifique résultat obtenu jusqu'à date. Arthur Godbout, gérant de l'équipe de balle molle qui fera partie de la ligue Senior cet été, fera connaître aux directeurs les noms de quelques joueurs sur qui il compte pour la prochaine saison.

Ligue de la côte du Pacifique

Los Angeles, 31.— (PA) La ligue de baseball de la côte du Pacifique ouvrira sa 43e saison aujourd'hui, sa quatrième en temps de guerre, et on prévoit que l'assistance totale aux joutes sera la plus considérable dans l'histoire du circuit.

RHUMES

Enrayez



M. J.-R. MORISSETTE, gérant de la succursale de Québec de "La Sauvegarde", qui signale qu'en 1944 le district de Québec a fait souscrire et payer le plus gros volume d'affaires nouvelles de toute son histoire, soit près de $3,000,000 comportant $71,000 de primes de première année seulement. La Sauvegarde a maintenant $20,000,000 environ d'affaires en force dans le district de Québec seulement. En 1944, le district de Québec avait 18 agents éminents, membres du Club Ducharme de la compagnie, c'est-à-dire qui ont complété $100,000 d'affaires nouvelles et plus.



OBTENEZ LE **BON** SOULAGEMENT DE LA CONSTIPATION!

Peut-être que le laxatif que vous employez ne donne pas des résultats satisfaisants. Si vous souffrez de constipation, et vous vous sentez mal en train, prenez immédiatement des Pilules Beecham's pour obtenir un soulagement efficace. Ce composé purement végétal est employé avec succès par des millions de gens. 25¢ et 50¢.

Ni Calomel Ni Phénolphtaléine Ni Sels Après Rien que des ingrédients à base végétale

PILULES LAXATIVES **BEECHAM'S**

Solide bilan de Northern Electric

Le rapport financier annuel de la Northern Electric Co. pour l'exercice clos le 31 decembre 1944 révèle que les profits d'opération ont accusé une diminution par rapport à l'année précédente; en effet, ils se traduisent par $3,004,12 en comparaison de $3.668,447. Cependant, comme la réserve pour la dépréciation et l'impôt sur le revenu est sensiblement moins forte qu'en 1943, les bénéfices nets laissent voir une hausse modérée sur ceux de 1943; ils ressortent à $1,212,609 en regard de $1,068,683. Ceci équivaut à $1.50 par action contre $1.32 l'exercice précédent.

Le bilan au 31 décembre 1944 reflète une amélioration de la situation financière de la compagnie; l'encaisse et les valeurs au prix courant se totalisent à $6,700.000 tandis que le fonds de roulement accuse une augmentation de $1,300,000 pour s'établir à $15,400,000.

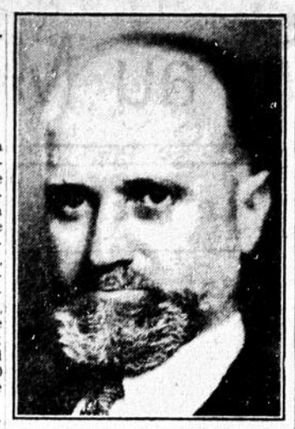
Dans ses commentaires sur les opérations de l'année, le président de la Northern Electric Co., M. C.-F. Sise, signale que la demande continue de produits de guerre a encore requisitionné toutes les facilités des établissements manufacturiers. M. Sise a révélé que les ventes de matériel de guerre et de produits aux industries essentielles ont absorbé 95 p.c. des ventes totales de la compagnie.

Les administrateurs ont été réélus à l'assemblée générale annuelle des actionnaires tenue à Montréal jeudi dernier. Lors d'une réunion subsequente du conseil d'administration, les officiers de la compagnie ont aussi été réélus.

La réunion de l'Union ... des municipalités le 9

La prochaine réunion de l'Union des Municipalités, dont le maire Lucien Borne est président, doit avoir lieu en notre ville le 9 avril prochain. La journée serait marquée par un déjeuner offert par le ministre des Affaires municipales, l'hon. Bona Dussault, au café du Parlement.

Les séances d'études de cette réunion auront lieu dans la salle du comité des bills privés, qui a été mise à la disposition de l'exécutif.



M. NARCISSE DUCHARME, président de "La Sauvegarde", qui vient d'être réélu pour le terme de 1945. Parmi les directeurs sortant de charge réélus à l'unanimité, il y a aussi MM. J.-A. Bernier et Paul Drouin, C.R. Les autres directeurs sont MM. L.-M. Lymburner, 1er vice-président, Alphonse Milette, 2e vice-président, le notaire Robert Bachand, le notaire Adjutor Côté, le senateur Gustave Lacasse, M.D., et M. Charles-A. Roy.

Assemblée annuelle de "La Sauvegarde"

Nos lecteurs verront dans une autre colonne l'excellent bilan financier présenté aux assurés et actionnaires de La Sauvegarde, lors de l'assemblée annuelle tenue jeudi dernier. Dans ses remarques, le président de la Compagnie, M. Narcisse Ducharme, déclare en partie ce qui suit :

"La fonction sociale de l'assurance-vie a souvent fait l'objet de commentaires autorisés. S'il fallait ajouter à ces démonstrations, il suffirait d'invoquer le témoignage d'un public de plus en plus soucieux de se procurer la protection et les autres avantages que comporte l'assurance.

Ces avantages librement acquis, précisément parce qu'ils sont le fruit d'une action libre, conservent une supériorité évidente sur ceux que l'on cherche, par des moyens divers et pour des raisons de valeur inégale, à faire distribuer par les soins de l'Etat. Dans le premier cas, le citoyen reste l'artisan de son propre bien-être ; dans le second, il est réduit en quelque sorte au rôle passif de pensionnaire.

Quoiqu'il en soit, les services que rend l'assurance-vie, telle que nous la connaissons, doivent garantir et son existence et la poursuite normale de ses activités. Sous le prétexte facile que c'est une entreprise florissante, on doit se garder de lui imposer des charges telles qu'il en résulte des entraves sérieuses pour son administration et son progrès. En d'autres termes, si l'on convient que l'assurance-vie assume dans la société un rôle utile et le remplit d'une manière plus que satisfaisante, on ne doit pas songer à augmenter le fardeau des impôts qu'elle porte déjà. N'oublions pas que ses sources de revenus — les primes reçues des assurés et le rendement de ses placements — sont toutes deux soumises à une contribution déjà sensible. Chacun sait, au surplus, que les compagnies d'assurance, depuis le début de cette guerre, ont converti en obligations gouvernement une grande partie de leurs disponibilités. Il en résulte forcément un taux de rendement diminué. Si l'ont tient compte, maintenant, que les actionnaires ne reçoivent qu'une maigre portion des bénéfices et que les assurés eux-mêmes sont et restent, en définitive, les premiers intéressés dans le résultat des opérations, on voit tout de suite qu'une augmentation des impôts dans notre domaine se traduirait infailliblement par une diminution des bienfaits de l'assurance, au détriment même de la communauté".

Les directeurs sortant de charge ont été réélus à l'unanimité soit : MM. J.-A. Bernier, Narcisse Ducharme et Paul Drouin, C. R., les autre directeurs étant MM. L. M. Lymburner, 1er vice-président, Alphonse Mtlette, 2ième vice-président, le notaire Robert Bachand, le notaire Adjutor Côté, le sénateur Gustave Lacasse, M. D., et M. Chs-A. Roy.

Bilan progressif de la Cie d'ass. Can. Mercantile

L'une des grandes compagnies d'assurance qui font honneur à St-Hyacinthe, la compagnie d'assurance Canadienne Mercantile, vient de soumettre le bilan de son dernier exercice, se terminant le 31 décembre 1944. Comme les précédents, il souligne l'excellent travail de ses dirigeants, et de façon particulière celui de son président et gérant général M. T.-A. Saint-Germain. Fondée à Saint-Hyacinthe en 1909, la compagnie n'a jamais ralenti son élan dans le sens du progrès.

Au cours de l'année 1944, le chiffre d'affaires de la compagnie s'éleva au montant de $1,261,347.36, et son revenu net, en primes, représente une augmentation de $179,-998.25 sur celui de 1943.

Le capital et surplus de la compagnie, y compris le dépôt au gouvernement fédéral de $1.001,455.70, se totalisent à $1,599,266.00, cependant que la garantie aux détenteurs de police atteint le chiffre imposant de $3,073,921.45. Quelques autres chiffres : total de l'actif au 31 décembre 1944, $2,266,734.46 ; billets de dépôt non cotisés, $1,027,844.45 ; recettes de toutes sources, $1,343,-463.00 ; placements sur obligations, $1,521,183.76 ; assurances en vigueur, $106,284,306.00.

On a une idée des progrès de la compagnie en comparant certains chiffres à dix ans d'intervalle. En 1934, la compagnie avait un actif de $888,803, comparativement à $2,-266,734 en 1944. Ses recettes de 1934 s'élevaient à $373,900, et celles de 1944 à $1,343,463. En 1934, ses assurances en vigueur atteignaient le chiffre de $32,049,651. et elles étaient dix ans plus tard de $108,-284,306.00.

Le succès de la Canadienne Mercantile n'est attribuable qu'à la sage direction des membres de son conseil d'administration. Ce sont MM. T.-A. Saint-Germain, président et gérant général ; J.-E. Phaneuf, C. R., et Irénée Auclaire, vice-présidents ; l'hon. Sénateur Jacob Nicol, l'hon. Es.-L. Patenaude, MM. René Morin, Rosario Messier, Léon Gauthier, M. D., C.-H. McFayden, Narcisse Ducharme et Lucien St-Germain, directeurs. M. Lucien-C. Vallée est assistant-gérant de la compagnie, et M. E. Desgroseillers, secrétaire.

Goldvue Mines

Toronto, 31. — M. J.-E. Ayrhart, président de Goldvue Mines Limited annonce que l'équipe qui explore la propriété No 2 située au nord-ouest de la propriété No 1 sous option à Freeport Sulphur Company pour un montant en argent de $1,000,000, a découvert un affleurement indiquant la continuation de la zone carbonatée de la propriété No 1 à travers le nord-ouest de la propriété No 2.

Les échantillons pris au hasard par les membres de l'équipe et analysés au laboratoire de Lamaque Mines ont donné ce qui suit : échantillon No 1, contenant du quartz légèrement minéralisé, $31.10 d'or ; échantillon No 2, contenant du quartz grandement carbonaté et de la pyrite, $170.94 ; échantillon No 3 contenant du quartz carbonaté et de la pyrite à gros grain, $45.45 ; échantillon No 4, contenant du quartz et de la pyrite à gros grain, $34.65.

Une équipe est à travailler sur cet affleurement pour en déterminer la longueur et la largeur.

Le bureau de perception de la cité était ouvert

Le service de la perception de la cité est le seul bureau qui est resté ouvert, hier. C'était pour permettre aux citoyens qui ont des taxes consolidées de faire le versement échéant le premier avril. Ce bureau restera ouvert aujourd'hui encore et il le sera également lundi, si la chose est jugée nécessaire.

Penn. Railroad

Pensylvania Railroad Co., la plus grande entreprise ferroviaire américaine, rapporte que ses revenus nets d'opération se sont élevés en février à $6,023,000 ce qui représente une forte diminution par rapport au total de $9,236,098 le mois correspondant en 1944.

Meilleur profit

Le rapport financier de la Canadian International Investment Trust, Limited pour l'exercice terminé le 28 février 1945 indique une amélioration des profits et une augmentation considérable de la valeur négociable du portefeuille de la compagnie. Cette dernière s'élève à $3,152,000 au lieu de $2,-503,-000 l'exercice précédent, tandis que les profits nets se traduisent par $74,349 soit 5.72 pour cent l'action priv. 5 pour cent en comparaison de $64,094 ou 4.81 pour cent.

Forte production d'aluminium au pays

La production canadienne d'aluminium nouveau s'est élevée à 991,-499,000 livres en 1943, comparativement à 681,193,000 l'année précédente et 93,813,00 en 1937. La production de 1943 est la plus considérable dans l'histoire du Canada. La réduction des minerais d'aluminium primaire se confinent à la province de Québec.

Aucun minerai d'aluminium n'est exploité dans le Dominion et la production canadienne représente la récupération du métal de minerais étrangers. Au cours de ces dernières années les importations de bauxite (minerai d'aluminium) au Canada proviennent principalement de la Guyane britannique, de la Guyane hollandaise et, en moindre quantité, des Etats-Unis. La cryolithe, nécessaire à la production de l'aluminium, vient surtout du Groenland ; la cryolithe synthétique est également utilisée. Les principaux pays producteurs de bauxite sont la France, la Hongrie, les Etats-Unis, la Yougoslavie, l'Italie, la Guyane britannique, la Guyane hollandaise et la Russie.

D'après le Bureau des Mines des Etats-Unis, la production d'aluminium aux Etats-Unis en 1943 s'établit à 920,179 tonnes courtes, soit une augmentation de près de 77 p. c. en regard de la cime antérieure atteinte en 1942 ; la consommation apparente d'aluminium primaire aux Etats-Unis en 1943 se place à peu près à 959;600 tonnes contre 302,788 en 1941. Environ 70 pour cent de l'aluminium primaire et de l'aluminium secondaire consommés sous forme de produits ouvrés ont servi à la construction d'avions, notamment pour les fuselages, les trains d'atterrissage, les moteurs, les hélices et les accessoires ; la majeure partie du reste a servi à la construction de navires, à la fabrication de moteurs, de chars de combat et de camions, de certaines pièces d'artillerie et à d'autre usages militaires. Les besoins civils essentiels n'en ont absorbé qu'un minimum.

Le Mining Journal (Londres) estime qu'à la fin de 1943 la capacité mondiale de production d'aluminium, qui suffisait pour le moins a tous les besoins de la consommation, n'était probablement pas loin de 2,-000,000 de tonnes et que la production totale en 1943 avait été à peine inférieure à 1,750,00 tonnes.

Industrie des boutons

La production de l'industrie des boutons en 1943 s'est chiffrée à $3,-821,00 contre $3,665,000 l'année précédente, une augmentation de 4 p c. Toutefois, le volume de la production est un peu plus faible : la production de boutons de toutes sortes décline à 7,142,957 en grosses contre 7,361,872 en 1942.

De quinze à trente mille habitants de la République de Libéria travaillent aux plantations de caoutchouc de ce pays. En 1941 le pays a produit quatre fois plus de caoutchouc qu'en 1936.



M. T.-A. ST-GERMAIN, président et gérant général de la Canadienne Mercantile, directeur-gérant de la Mutuelle du Commerce, compagnies d'assurance ayant leur siège social à St-Hyacinthe.

Réunion spéciale

Les actionnaires de Senator Rouyn Limited ont été convoqués à une assemblée spéciale qui aura lieu le 5 avril pour délibérer sur la proposition d'augmenter le capital de 3,500,000 à 4,000,000 d'actions.

La situation économique en Ont.

Le volume du commerce de gros est demeuré satisfaisant et la demande considérable d'un grand nombre de produits dépasse toujours les approvisionnements, lit-on dans le dernier bulletin de la Banque de Montréal. Le pouvoir d'achat des consommateurs reste fort et, en général, les ventes de détail accusent une avance modérée sur il y a un an, malgré la réduction des inventaires; on éprouve quelque difficulté à effectuer les remplacements voulus dans certaines branches et les perspectives, d'ici quelques mois, ne sont pas brillantes. Les rentrées sont bonnes. L'industrie a soutenu ses opérations à vive allure, bien que plusieurs maisons souffrent encore du manque de main-d'oeuvre convenable et de la rareté de quelques matières premières essentielles. Les usines sidérurgiques, les fonderies de laiton et les ateliers de construction mécanique et électrique sont généralement à la limite de leur rendement. Les usines de machines agricoles sont très actives. Dans l'industrie de l'automobile, la production du matériel militaire reste considérable. Les entreprises de caoutchouc continuent de faire du surtemps. Les fabriques de meubles sont pleinement occupées, tandis que les producteurs de peintures et vernis maintiennent leurs horaires réguliers. Tanneurs et cordonniers sont très actifs; les approvisionnements de peaux brutes et de cuirs à chaussures sont serrés et il y a encore une grave pénurie de chaussures d'enfants. Les usines de coton et de laine et les tricoteries sont actives. La production d'or en janvier a été de 136,272 onces ($4,769,-520 E.-U.), au lieu de 148,622 onces $5,201,770 E.-U.) en janvier 1944; le fléchissement tient surtout à la pénurie de bras.

Ventes de gazoline

Ottawa, 31.— Les ventes de gazoline pour moteurs, tracteurs et avions au Canada au cours de l'année dernière se sont totalisées à $970,472,000 gallons comparativement à 903,593,000 en 1943, d'après les rapports reçus par le Bureau Fédéral de la statistique des départements de taxation des gouvernements provinciaux et des compagnies canadiennes d'huile.

Les prix des veaux ont baissé

Montréal, 31.— (P.C.).— Il y a eu en vente sur les deux marchés aux bestiaux au cours de la semaine finissant le 28 mars, 1,483 bêtes, à cornes, 116 moutons et agneaux, 5,060 porcs et 4,857 veaux. Il y avait en plus 369 bêtes à cornes reçues de fermes locales et 72 bêtes à cornes en route pour différents points.

Les offres étaient légères et les prix fermes. Les porcs étaient inchangés. Les prix des veaux ont fléchi et les ventes étaient entre $4 et $4.50 moins élevés qu'il y a deux semaines.

Les bouvillons de bonne qualité se vendaient $12.25 à $12.50 et ceux de qualité moyenne jusqu'à $12.00. Les communs ont rapporté $8 et moins. Les génisses cotaient $7 à $11 et quelques-unes $11.50. Les bonnes vaches à boucherie, se vendaient $9. à $9.50. Celles de qualité moyenne ont rapporté $7.50 à $8.50 et les communes à boucherie $6.50 et plus. Pour la mise en conserve et la charcuterie, elles se vendaient $5 à $6.25. Les taureaux de bonne qualité cotaient $9 et au maximum $10.00. Les communs ont rapporté $6.50 à $8.50.

Les veaux de lait se vendaient tranquillement. Ils ont rapporté$13. à $14.50 et un lot a été vendu x $15.50. Les veaux pesant 100 à 120 livres ont rapporté $10 à $11.50 et ceux pesant 90 à 95 livres entre $9. et $9.50 et les communs$ 7. Les veaux d'herbe ont rapporté $5.50 à $6.00.

Les agneaux du printemps ont fait leur apparition pour la première fois et ont rapporté $8. à $14 suivant la qualité et la pesanteur. Ceux qui pesaient moins de 35 livres n'étaient pas en demande. Les moutons ont rapporté entre $3 et $7.00.

Les porcs étaient stables à $18.00 et $18.25 pour ceux de la qualité A. Les truies se vendaient $15.50 à $16.00.

Prix de gros

Blé northern No 1	$1.42
Blé northern No 2	1.39
Avoine ouest No 3	0.63
Orge d'engrais No 2	0.83
Par bouseau en voie ferrée	
FARINE DE BLE DU PRINTEMPS	
Première patente	$5.15-5.35
Seconde patente	4.50-4.70
Par baril, en voie ferrée, moins 10 cents au comptant	
FARINE DE BLE D'HIVER	
Qualité de choix par baril	$5.50-5.60
Par lots frégullers en sacs livrés au commerce	5.20-5.35
GRAINS MOULUS A ENGRAIS	
Son	$29.35
Gru rouge	30.25
Gru blanc extra	33.25
Avoine roulée, sac de 80 lvs, livrée au commerce	3.25-3 40
Foin pressé No 2, par tonne FOB Montréal	20.50
Paille d'avoine	13 00
VOLAILLES	
Poulets engraissés au lait "A"	36 3-8
Frais abattus "A"	30 1-2
Frais abattus "B"	28 1-2
Canards, Brome et domestique	29 1-4
OEUFS EN CARTONS :	
A-1 gros	43
A-gros	38
A-moyens	36
A-poulettes	31
B	34
C	30
2 cents de moins pour les oeufs en vrac.	

Marchés fermés

La Bourse de New-York, le Curb de New-York et toutes les principales institutions financières des Etats-Unis et du Canada ainsi que le London Stock Exchange étaient fermés hier à l'occasion du Vendredi Saint.

Aumo Porcupine

Toronto, 31—M. Julius M. Cohen ingénieur conseil d'Aumo Porcupine Mines Limited, a annoncé à la direction de la compagnie que le dernier trou de sondage au diamant pratiqué sur la propriété, dans la partie sud-ouest de la région de Porcupine, a donné une intersection importante ; il rapporte que le trou No 22 a indiqué une teneur aurifère continue allant jusqu'à $3.15 à la tonne sur une section de carotte de 24 pieds, soit à la profondeur de 194 à 218 pieds. La section aurifère se composait de porphyre à grain fin, légèrement cisaillé et portant de la pyrite à gros grain.

Auparanvant, M. Cohen avait rapporté que le trou No 20 terminé à une profondeur de 350 pieds, avait recoupé entre la profondeur de 300 à 311 pieds, une section bien minéralisée portant de la pyrite et de la pyrrhotine et contenant un filon de quartz de 30 pouces portant de la pyrite et de la chalcopyrite.

CITE DE QUEBEC

GRANDE VENTE A L'ENCHERE DE CHEVAUX DE LA CITE

Avis est par le présent donné qu'en vertu d'une résolution du Comité Administratif de la cité de Québec, passée le 21 mars 1945, il a été résolu de vendre à l'enchère public des chevaux appartenant à la cité.

Je soussigné, procéderai à la dite vente, Vendredi le 6 Avril 1945, à deux heures (2 hres P.M.) de l'après-midi, à l'étable de la cité, située à St-Roch, près du Pont Drouin.

Québec 29 Mars 1945.

R. TOUSSAINT,
H. C. S.
31mars-2-3-4-5-6avril.

CORPORATION DE QUEBEC

BUREAU DU GREFFIER DE LA CITE

Soumissions pour fournitures annuelles au département de l'Aqueduc.

Québec, le 21 mars, 1945.

AVIS PUBLIC est par le présent donné que des soumission cachetées, scellées et endossées : "Soumissions pour bornes-fontaines, ciment, ouvrage en fonte de fer, pelles et piques, tuyaux de fonte de fer, tuyaux de grès" et adressées au Greffier de la Cité de Québec, Hôtel-de-Ville, seront reçues d'hui mardi le 3 avril 1945, à 4 heures P. M. (heure avancée).

Pour plus amples informations et blancs de soumissions, les soumissionnaires devront s'adresser au bureau de l'Ingénieur de l'Aqueduc.

F.-X. CHOUINARD,
Greffier de la Cité.

Compagnie d'assurance sur la vie

La Sauvegarde

Siège social : Montréal

Compte rendu des opérations en 1944

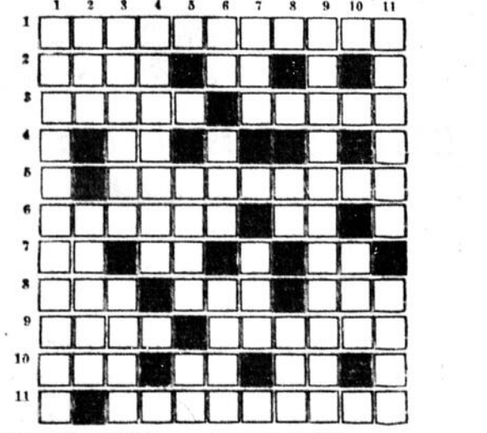
Nouvelles affaires (payées)	$10,437,511.
Affaires en vigueur	72,010,835.
Réserve statutaire garantie des affaires en cours	9,082,004.
Autres réserves et surplus	793,506.
Revenu	2,357,551.
Actif total	10,711,482.

Versé aux assurés et bénéficiaires

en 1944	depuis fondation
$531,449. —	$13,452,654.

J.-R. MORISSETTE
Gérant district de Québec
37, rue de la Couronne
Téléphone : 2-3941

MOTS CROISÉS



HORIZONTALEMENT

1—Action de tirailler.
2—Nom poétique de lare-en-ciel — Onze.
3—Enveloppes ou téguments des grains — Peine très vive.
4—Avalé.
5—Ton mordant.
6—Ane — Particule du dialecte provençal.
7—Lettre grecque — Pronom personnel — Article espagnol.
8—Allez, en latin — Naïf — Mlette.
9—Dont les biens dépendent d'un maître — Que nous apportons en naissant.
10—Légumineuses — Métal jaune — Préposition.
11—Unité de mesure pour le tirage de la laine peignée.

VERTICALEMENT

1—Rendre titulaire.
2—Colère — Faire une marque sur.
3—Terre-plein garni de canons pour la défense d'un port — Anneau de cordage.
4—Finesses méchantes.
5—Qui existe réellement — Interjection.
6—Mesure itinéraire chinoise — Plus mal — Lieu où l'on bat le grain.
7—La plus vile populace — Pièce de bois qui soutient les tonneaux.
8—Voyelles jumelles — Venue au monde.
9—Action de renoncer.
10—Joyeux.
11—Dresser, élever — Crochet de fer.

Solution du problème de jeudi dernier

E	T	O	N	N	A	M	M	E	N	T				
S	I		U		I	I		R	E	A				
T	A	R	I	S	S	E	M	E	N	T				
A	R	E	T	E		T	U		N	I				
M	E	S			E	T	E		I	L				
P		T	I	N		E	R	S		L				
I		A	N	O	N			I	S	O				
L	I	N	O	N			R	E	I	N				
L	O	T		E	C	R	I	N		N				
E			R		R		E		T	E				
R	E	C	O	Q	U	I	L	L	E	R				

Société d'Administration et de Fiducie

FONDÉE EN 1902

Exécutrice testamentaire et fidéicommissaire Administration d'immeubles et de fortunes privées. Garde et gestion de portefeuilles. Assurances générales

Comité consultatif pour Québec
SIR THOMAS CHAPAIS
M. J.-AIME DERY, Me LAVERY SIROIS

72 Côte de la Montagne, Québec
Tél.: 4-2468
IMMEUBLE
CREDIT FONCIER FRANCO-CANADIEN

GEORGES GASCON
gérant



OBLIGATIONS CANADIENNES

Cours fournis par l'Association des Courtiers en Obligations du Canada de Montréal et transmis à Québec par fils privés de la Presse Canadienne

SEANCE DU 30 MARS 1945

	Off.	Dem.
Obligations du Dom.:		
1¾ 1 Mai 46	100⅛	100⅛
2 15 Déc 46	101	101⅛
2¼ 1 Mars 48	101⅛	102
3 perps	97	99
3 1 Juin 50-55	102⅛	102⅞
3 1 Juin 53-58	100⅜	101⅛
3¼ Ju 46-49	102	102⅛
3¼ 1 Ju 56-66	103	103¾
3¼ 15 N 48-51	104½	105
4 15 Oct 47-52	105½	106
4½ 1 Fev 46	102¾	103½
4½ 1 Nov 46-56	104⅜	105
4½ 1 Nov 47-57	106¼	106¾
4½ 1 Nov 48-58	107¾	108⅜
4½ 1 Nov 49-59	108½	110
Emprunts de guerre:		
3 15 Ju 50-51	104¾	105⅛
3½ 1 Fév 48-52	105⅜	105⅞
3 1 Oct 49-52	103¼	103¾
3 1 Mars 52-54	103¼	104
3 1 Nov 53-56	102½	102⅞
3 1 Mai 54-57	101⅛	101⅞
3 1 Jan 56-59	100¼	101
3 1 Jan 57-60	100	101
3 1 Fév 59-62	99¾	100¼
GAR. par le DOM.		
CNR 2½ 46	100¾	101¼
CNR 3 45-30	100⅞	101½
CNR 3 48-52	102½	103¼
CNR 3 48-53	102¼	103
CNR 3 54-59	99⅛	100⅜
CNR 4½ 51	125	....
CNR 4¾ 55	131½	....
CNR 4½ 57	131	....
CNR 5 54	116¼	118½
CNR 5 49-69	128½	....
CNR 4½ 56	130½	....
CN WISS 5 55	132¼	....
GTP (LS) 4 55	117	....
GTP 3 69	113	....
M Hat 5 49-69	128½	....
PROVINCIALES		1 0¾
Alta 4 54	96	98
Alta 4½ 56	99	102
Alta 4½ 42	99	102
Alta 5 43	98	101
Alta 4½ 46	98½	101
Alta 4 47	99	102
Alta 4½ 51	99	101
Alta 4½ 58	99½	102
Alta 5 59	99	101
BC 3½ 53	101	104
BC 4½ 53	122½	....
BC F½ 60	102	....
Man 4½ 56	122	....
Man 6 47	104	106½
NB 3 51	98¾	101
NS 4½ 61	126	....
NS 3 60	100	102
NS 4½ 60	131½	....
Ont H 3¼ 50-53	102½	104½
Ont 3 47-50	101	103
Ont 4½ 49	107	....
Ont 3½ 49-51	102½	104½
Québec 3¼ 49	100¼	102
Québec 3½ 51-53	102	104
Québec 3½ 50	102	104
Québec 3¾ 55	103	105
Québec 3 55	98½	100
Québec 3 56	98½	100½
PEI 4 54	103	105
Sask 4 ½51	98	101
Sask 4 53	84	87
MUNICIPALES		
Calgary 4½ 62	99	102
Edmon 4½ 67	99	102
Halifax 3¼ 53	100½	103
Montr 3¼ 53	99	101
Montr 4½ 48	101½	104
Montr 4½ 49	109	....
Montr 4½ 50	111½	....
Montr 5 54	116½	....
Montr 5 58	120½	....
Montr 5 68	122½	....
Montr 4½ 67	118½	....
Montr 4½ 70	118½	....
Montr 4½ 71	119½	....
Mtl Cath S 4 48	101½	104
Mtl Met 4 47	103½	103½
Mtl Met 4½ 53	115	....
Mtl Met 4½ 54	118½	....
Mtl Met 4½ 61	116	....
Mtl Met 4½ 62	108	108½
Mtl Met 4½ 68	116	....
Mtl Met 5 66	123½	....
Québec 4½ 50	104½	106½
Regina 5 45	99	102
St John 4½ 71	123½	....
Three Riv 4 55	102	106
Toronto 4½ 55	111¾	....
Winnip 4½ 60	127½	....
Vanc 4½ 68	115	....
Transports:		
Alb C R 5 59	86	88
Can All 4 55	118½	....
CPR 3½ 51	103½	105½
Three Riv 4 55	102	106
CPR 4 49	105½	107½
CPR 4 perps	112	114
CPR 4½ 60	113	....
Can Sté 3½ 57	97	100
SERV PUBLIC		
As T&T 5½ 55	110	112
Bell Tel 5 57	122½	....
Bell Tel 5 60	130¾	....
BC Pwr 4¼ 60	102	104
BC Tel 4½ 61	107	109
Calg Pow 5 60	113	....
Calg Pow 5 64	105	107
CN Pow 5 53	111¼	113
Can Util 5 53	113½	....
Gat P A 3¾ 69	116	....
Int P B 3¼ 69	104	106
G Lak 4¼ 56	102¾	105
Gt Lak 5 57	102½	105
Int Hy El 8 44	87½	89½
Int Power 6 57	103¼	....
Int Pow 6½ 57	107	....
Mar El 4½ 56	102	....
Mat El 5½ 56	102	....
MacLaren 4 59	103	105
Mtl Pwr 3½ 56	102	104
Mtl Pwr 3½ 60	101	....
Mtl Pwr 3½ 63	101	....
Mtl Pwr 3½ 73	100	102
Mtl Tram 5 51	106	108
M Tram B 5 55	99	101
M Tram 4½ 55	97½	99½
Nat L&P 4½ 61	97	99
Nfld L&P 4½ 56	101½	....
Nfld L&P 5 56	101½	....
NS L&P 4 57	102½	....
Ottawa Pr 4 57	103½	....
Ottawa V P 4 64	106	....
Ottawa V P 5 59	102	....
Pwr Cp 4½ 59	113	115
Que Pwr 4 62	103¼	105
Sag Pwr 4½ 66	104	107
Shaw 3½ 70	98	100
Shawin 4 61	103	106
Shawin 4½ 67	112	....
Shawin 4 68	104½	106½
St M Pr 3¾ 70	100	102
St M Pwr 5 56	102¾	104¾
Unit Sec 3 52	97	....
Win El 4 5 63	99½	101
Win El F 5 63	102	104
Abitibi	110½	112½
Do COD ex-pay	110½	112½
Acad S 4 1-2 59	101	103
Acad S 6 54	102½	106
Alb Pac G 6 46	104	....
Alg Steel 5 48	102½	104½
All Sugar 4 61	101½	....
Bowa Nl 4½ 68	106½	....
Bowa Nfld 4 68	100½	103½
Br Hen 6 56	100	....
B C Pulp 6 50	105	108
B C Pulp 7 50	111	....
Brown Co 5 59	100	102
Bruck S 6½ 45	110	....
Burns & Co 5 58	99½	102½
C Cem 4½ 51	102	104
C P&P In 5 58	90½	....
C Int Pap 6 49	113½	....
Can Loco 6 53	105	....
C Vicks 6 47	101	103
Cons P 5½ 61	106½	108¼
D Coal 4½ 52	101	103
Dom W&W 5 54	96½	99
Donn P 4½ 56	103½	105½
Dryden P 6 49	106	....
D S&C 6¼ 55	107½	109½
D Dairies 6 57	101½	....
Fam Pl 4½ 51	102	104
Fed Grain 6 49	106	....
G I Pap 5 55	109	111
GB&CIn 4½ 59	98½	101½
Gurn Fy 5½ 49	101	....
Gypsum 5½ 48	107	109
Ind Acc 4 52	101	103
Int C Bks 3½ 48	101	....
Int Pap 6 55	119	....
Ip of Nfld 4½ 68	107½	....
Ip of Nfld 5 68	110½	....
I Bonds&S 5 47	87	90
La St J 5½ 61	102½	105
La St J 5 61	97	100
Lnd C In 4½ 48	106	....
Map L M 5½ 58	101	103
Mass H 4¼ 54	102	104
McColl 4 1-2 49	102	104
Mersey P 5 57	100½	....
Mersey P 6 49	100½	....
M & O 5 60	113	....
Morris 6 53	100⅜	....
Mtl Drydk 6 48	97	100
NS S&C 3½ 63	91½	93½
Price Br 5 57	103	105
Reg Knit 4 52	*100½	....
Rel Gro 4½ 52	100½	102½
Roll Mill 4½ 51	101½	....
Simps 3 1-2 60	100½	102½
Smith H 4¼ 51	102	104
Wabasso 4½ 51	102¼	....
West Gr 5 63	85½	89
McCorm 4 52	101¼	104
IMMEUBLES		2
Alex Bldg 6 47	52	....
Acad At 4 59	82½	....
Dom Sqr 4 59	92	95
Drum Rl 5 55	46	50
Glen Inv 5 59	73	....
Godfr Rl 4 52	83	....
Keefer Rl 5 55	46	....
Ind Exch 5 51	66½	....
Ld Nelson 4 57	77	....
Mtl Apt 1st 4 54	85	88
Ogil Rl 5½ 61	84	....
Que Apt 5

RESULTATS *la journée même...*

ESSAYEZ VOTRE CHANCE

Une petite annonce publiée dans

L'ÉVÉNEMENT JOURNAL

le matin produira des résultats le jour de sa publication.

Signalez: **7116**

L'Événement - Journal est publié et imprimé coin des rues de la Couronne et St-Vallier, par "LE SOLEIL" Ltée, Henri Gagnon, président et directeur général.

TARIF
des annonces classifiées
L'EVENEMENT - JOURNAL
Tél.: 7116

1 insertion — 25 mots ou moins 35
chaque mot additionnel 02

Annonce classée avec titre en gros caractère (chaque titre comptant pour une ligne) 25c
Annonce classée avec vignette: double tarif. 6 insertions consécutives pour le prix de 4 insertions, moins 15%

Contrat d'un an. 45 fois le prix de six insertions.

Les annonces venant de l'extérieur et réclamant un casier devront être accompagnées de .05 pour frais d'expédition du courrier.

Les avis de naissances, décès, fiançailles, mariages, services anniversaires, grand'messes, remerciements pour sympathies, etc., sont chargés à $1.00 l'insertion selon la formule ordinaire et chaque mot additionnel: .02: exception est faite cependant pour les annonces de faveur obtenue qui seront chargées à $0.50 l'insertion. Dans les notes sociales, carnet mondain, etc., ces avis seront chargés à $1.00 l'insertion, suivant la formule officielle.

Prix de l'abonnement à L'Événement-Journal, Québec et Lévis: $6. par année, $3.00 pour 6 mois, $1.50 pour 3 mois, 1 mois .65. A la campagne, $5. par année, $2.50 pour 6 mois, $1.25 pour 3 mois, 1 mois .65. Combiné ville et campagne: 12 mois $9.00. 6 mois $4.50, 3 mois $2.00, 1 mois $1.00.

Nous n'acceptons aucun avis de naissance, fiançailles, mariages, décès, par téléphone. Il en est de même pour les avis de non-responsables.

26 insertions consécutives pour 4 fois le prix de 6 insertions.

AGENTS

AGENTS — 100 dollars par semaine durant loisir. Licence ou permis pas nécessaire. CASIER 222, DEPT 2, HULL, P.Q. 2—U87067-C

ARGENT A PRETER

ARGENT A PRETER
sur 1ère hypotheque. 5% et 6%. Aussi maisons à vendre et demandées. S'adresser: L.-E. FORTIER, N. P. 72 DE L'EGLISE, tél.: 9450. Rés. 4-5312.
OSX-7R—S90973-C

ARGENT A PRETER sur automobile, meubles, etc., avec endosseur solvable. COMMERCIAL FINANCE CORP., LTD., 37, DE LA COURONNE, Ch. 215. Tél.: 2-6488.
CAR-7HC—U85310-C

PRETS PERSONNELS

PRETS PERSONNELS pour toute fin raisonnable, facilement disponible à toutes les succursales de la Banque Royale du Canada. Remboursables par versements commodes. Endosseurs pas nécessairement requis. Informez-vous-en au gérant de n'importe quelle succursale.

LA BANQUE ROYALE DU CANADA
5 succursales à Québec
7B—U87119-C

COMMERCE A VENDRE

FERRONNERIE générale, située dans le centre de Nicolet, stock assorti, logement 6 chambres, au-dessus bonne propriété, grand hangar, cave, $10,000.00 comptant, balance à terme. Faut vendre. Abandon du commerce. ARTHUR-O. SIMONEAU, CASIER 247, NICOLET.
ER-36B—U86888-E

CORRESPONDANCE

CERCLE LITTERAIRE UNIVERSEL. — Pourquoi vous ennuyer, rester seul inactif ? Cherchez votre idéal par correspondance. Faites nouvelles connaissances. Avons centaines de demandes quotidiennes et centaines d'abonnés satisfaits soit pour nouvelles connaissances, passe-temps ou intentions matrimoniales. Succès assuré, correspondants partout. Demandez renseignements. CERCLE LITTERAIRE UNIVERSEL, casier postal 2784, Montréal (Place d'Armes). Inclure timbre pour réponse.
6-ACA-Corr.—U82775-C

ELEVES DEMANDES

Institut J. Thomas
25, ST-STANISLAS, Tél.: 2-7490. Anglais, français, sténographie, clavigraphie, télégraphie, comptabilité, commercial anglais ou bilingue, baccalauréat, brevet de tous les examens de la province.
HBR-46R—U86837-E

FILLE DEMANDEE

"DEMANDE"

IMMEDIATEMENT institutrice bilingue, pour école privée ouverte par une compagnie de pulpe et de papier sur la rive nord du St-Laurent. Conditions de bien-être excellentes avec si désiré, opportunité d'un autre emploi durant la période des vacances. Faire application à: BOITE POSTALE 1487, QUEBEC, et inclure photo.
CBR-57B—U84937-E

FOURRURES

Ulderic Bédard

MANTEAUX sur mesures ou prêts à porter. Assortiment complet de boléros en taupe, chat, lynx, renard argenté, etc. 244, RICHELIEU, tél.: 3-4892.
246-OL-59R—U84708-C

HOMMES DEMANDES

VENDEURS dans ce district pour ciments à toitures et peintures. Système vente vous permet battre concurrence. Fabrication canadienne. Expédition de Toronto. Temps de loisir, commission. UNITED BUILDERS CO., 6007 EUCLID, CLEVELAND, Ohio, U. S. A. 85B—U87233-C

LINGERIE DE SECONDE MAIN

Colporteurs - Marchands - Jobbers

Vous êtes sûrement intéressé dans l'achat de marchandises neuves et usagées pouvant se revendre rapidement avec tous profits. Notre assortiment est au complet dans toutes les lignes désirées. Prix défiant toute compétition. Une visite vous convaincra. Liste de prix sur demande. Notez bien l'adresse: LA CO. ASSH ENRG., 28½-30 ST-JOSEPH, Québec, P.Q.
NLX-CDH—T81717-E

Quebec New Second Hand Jobbers

GROS ET DETAIL — Avons reçu notre stock de lingerie usagée pour l'été. Plus de 5,000 manteaux asst. de couleurs. Demandez notre catalogue gratis 1945, 44½ ST-JOSEPH. SSR-CDHC—U85947-C

MAISON A VENDRE

SILLERY — LIBRE AVRIL

MAISON NEUVE à vendre pour cause de départ. Très bonne construction. Terrain 100 par 100 pieds, 8 chambres plus chambre bain. Garage attenant. 18 RUE BRULARD. AR-80B—U87090-C

LISEZ LES ANNONCES
Faites valoir votre dollar

MALADIE DE PIEDS

A. LACHANCE
METHODE SANS DROGUE
OSTHEOPATHIE — ORTHOPEDIE
13, d'Aiguillon, suite No 3. Tél.4-2690
6-SHX-Serv.-Sp.-R—T71725-E

MATERNITE

MATERNITE PRIVEE, dirigée par un médecin d'expérience, chambres privées et semi-privées, confort, sécurité, toute maladie traitée, bébés placés, avantages religieux. CLINIQUE ST-THOMAS. 96-28 RUE ST-THOMAS, MONTMAGNY.
AR-Mat.—U83698-C

HOPITAL DE LA MISERICORDE. Epreuve du feu, site salubre, confort moderne, maternité 3 catégories, salle commune, chambres semi-privées chambres privées, internes en permanence, médecin au choix pour malades privés et semi-privés. Sécurité d'hôpital, réactions, sérologiques, traitements toutes infections Avantages religieux. Demandez admission à l'avance. Discrétion assurée. Mère Directrice, 680, CHEMIN STE-FOY, Québec.
NR-Mat.-R.—U84913-E

MEDECINS

Dr J.-O. DUSSAULT, ex-élève des hôpitaux de Paris. Spécialités: maladies vénériennes et maladies de la peau. 417 ST-JEAN. Tél.: 2-1975.
BR-Méd. R—U84342-E

DOCTEUR CHARLES RINFRET, voies génito-urinaires, médecine générale, petite chirurgie. Traitement électrique. Maladies vénériennes. 59 ST-JOSEPH, appt 101, Québec. Heures du bureau 10 à 11 hrs a.m. et 2 à 4 hrs p.m. Le soir lundi, mercredi, vendredi, 7 à 8 hrs. TEL.: 3-4061.
HBR-Méd.-R—U86835-E

OBJETS PERDUS

PERDUE BAGUE avec diamant solitaire, probablement coin St-Joseph et la Couronne. Récompense. M. BILL REAY, 285 Chemin STE-FOY. Tél.: 3-6320.
HR-87—U86695-C

PERSONNELS

ASTHMATIQUES ont trouvé soulagement avec notre "Remède Davis No 7895 contre l'asthme". Soyez l'un des centaines de clients satisfaits, procurez-vous en une provision de 3 semaines, $3, à la PHARMACIE JOLICOEUR. Pers.—U87135-C

REPARATIONS DE MATELAS

MATELAS FRONTENAC — TEL.: 5347. Frontenac Mattress Enrg., manufacturier matelas à ressorts, crin laine échiffée, lit plume. Réparations sommiers. Rembourrage meubles. Attention spéciale aux communautés. 15 RUE BOISSEAU, tél.: 5347. ULRIC POULIOT, prop.
246-HRR-CHDC—U83116-C

REPARATIONS DE MEUBLES

REMBOURRAGE MEUBLES 5347 — Chesterfield, divan studio, meubles antiques, rembourrage général et réparations de toutes sortes. Ouvrage général. ULRIC FOULIOT, prop., 15 RUE BOISSEAU, tél.: 5347. 246-HRR-CDHC—U83115-C

VOLAILLES

25 POUSSINS GRATIS. Nos sujets de base sont des oiseaux enregistrés au livre généalogique. Rien de mieux au Canada. Commandez maintenant. Prix pour poussins mêlés, mâles et femelles: Rocks barrés, $12.00 le cent; Leghorns blancs, $11.00; Rocks blancs, $15.00; Leghorns bruns, $13.00 Prix des poulettes, Rocks barrées, $19.00; Leghorns blanches, $22.00; Rocks blanches, $24.00; Leghorns brunes, $24.00. 25 poussins gratis, notre choix, seront donnés pour chaque 200 poussins mêlés commandés et 25 poussins gratis pour chaque 100 poulettes d'un jour commandées. GODDARD CHICK HATCHERY, BRITANNIA HEIGHTS, ONTARIO.
ACA-112B—U86548-E

Les taux dans les journaux américains

New-York, 31. — (P.A.) Les éditeurs et ceux qui publient des journaux commerciaux ont rapporté, hier, que près de 25 pour cent des journaux quotidiens des Etats-Unis avaient élevé les taux des annonces d'une moyenne d'un cent et demi la ligne, durant l'année 1944. Un autre 1.5 pour cent des éditeurs se proposent d'augmenter leurs taux cette année, disait la nouvelle, après avoir reçu 991 réponses au questionnaire envoyé à 1,174 quotidiens. Des prix plus élevés, une plus grande circulation, moins de papier et à des prix plus élevés et un "meilleur papier" étaient les principales raisons données par les éditeurs pour ces augmentations.

Les pertes de l'armée

(Suite de la page 2)

maintenant prisonniers de guerre: le lance-caporal Antonie Eloquin, fils de M. Placide Eloquin, Grande-Entrée; le soldat Emilien Dufresne, fils de M. J.-Emile Dufresne, Pointe-Frégate; le soldat Joseph-Maximilien Joannette, fils de M. Albert-J. Joannette, 221, avenue Clark, Westmount, Montréal; le lance-caporal Léonard Lebrasseur, fils de M. David Lebrasseur, Port-Daniel; le soldat André Loupret, époux de madame Jeanne Loupret, 177, rue Notre-Dame, Rimouski; le soldat Grégoire Veilleux, fils de M. Alfred Veilleux, Causapscal Station; le soldat Valmont Bergeron, fils de madame Marguerite Bergeron, Biron Falls; le lance-caporal Lucien Champagne, fils de madame Alberta Champagne, 1421, rue Wolfe, Montréal; le soldat Charles-Auguste-Edouard Chouinard, époux de madame Lucienne Chouinard, Causapscal; le soldat Joseph-Adelin Desjardins, neveu de Mlle Valéda Desjardins, 2116, rue Joliette, Montréal.



Monuments intacts en Allemagne

Worms, Allemagne, 31. — (P.A.) Les statues de bronze de Luther et de ses premiers disciples, parmi les monuments les plus connus du protestantisme, ont défié les bombes, les attaques aériennes et le tir de l'artillerie, tout comme Luther défia les autorités allemandes en 1512. Ce que l'on appelle le monument de Luther a échappé complètement aux dommages, bien que des explosifs aient creusé des cratères à une faible distance de sa base et démoli des structures moins solides aux alentours.

La cathédrale catholique de saint Pierre et saint Paul, dont les fondations datent du XIe siècle n'a que quelques vitres brisées, le toit partiellement brûlé, et des dommages extérieurs minimes. Tout l'intérieur est en parfait ordre. L'historique crypte où reposent les parents de l'empereur Konrad n'a pas été touchée.

L'église de la Trinité, construite en 1709, est en cendres sauf pour ses murs et une partie du clocher.

La statue de Luther s'élève comme figure centrale de ce monument connu du monde entier. Il tient la Bible dans sa main, et sa tête se redresse dans une attitude de défi comme s'il répétait dans l'image ce qu'il disait il y a plus de 400 ans à Charles V et au Reichstag: "Je me tiens ici, je ne puis faire autrement. Que Dieu me vienne en aide, Amen".

Les statistiques ouvrières au pays

Le Bureau Fédéral de la Statistique a commencé à recueillir des données mensuelles sur les hommes-heures et les gains à l'heure, qui s'ajoutent au relevé courant de l'emploiement et des bordereaux de paye, pour le 1er novembre 1944. Ces renseignements combleront une lacune dans le domaine des statistiques ouvrières au Canada; ils seront également très précieux pour ceux qui s'intéressent à la mesure du volume de la production et de la capacité de production. Les statistiques de cette nature se limitent présentement aux manufactures, aux mines, à la construction et à la voirie dans tout le Canada. On projette de publier plus tard les données sur une base provinciale et pour les principales villes, ainsi que pour d'autres industries lorsque les statistiques auront été établies.

Dans la plupart des cas, il y a relativement peu de différence dans la moyenne des heures de travail au cours des semaines finissant le plus près du 1er novembre et du 1er décembre, tandis que les congés des Fêtes influent plus ou moins sur la période de travail durant la semaine la plus rapprochée du 1er panvier. Au cours de la semaine la plus rapprochée du 1er décembre, le nombre moyen d'heures de travail dans l'ensemble des manufactures est de 46.3 contre 39.6 le 1er janvier; dans les mines, de 45.8 contre 39.1; dans la construction, de 41.5 contre 35.1; dans la voirie, de 33.5 contre 35.2.

Il y a peu de changements d'un mois à l'autre dans la moyenne des gains à l'heure. Les changements constatés sont surtout attribuables aux fluctuations dans le volume du surtemps et, à un moindre degré, à certaine variation du nombre des établissements faisant rapport pour les trois mois. Les taux de salaires varient considérablement d'une industrie à l'autre. La moyenne de 77 à 78 cents l'heure dans les manufactures d'articles durables contient le paiement de relativement plus de surtemps que dans le cas des manufactures d'articles non durables, où les taux varient durant la période observée de 60 à 61 cents.

Les moyennes des gains à l'heure sont les plus élevées dans les mines de charbon, les raffineries de pétrole, les fabriques d'automobiles, les avionneries, les chantiers maritimes et les fabriques d'acier et de fer de charpente, dont la plupart emploient les ouvriers hautement spécialisés et une proportion considérable d'hommes. Parmi ces industries, l'avionnerie est celle où les hommes ne se trouvent pas en proportion aussi considérable; en effet, d'après le dernier relevé des employés selon le sexe, la proportion des femmes et des filles excède généralement celle que l'on trouve dans l'ensemble des industries manufacturières lourdes, cette proportion étant de 291 par 1,000 employés le 1er octobre 1944. Dans l'ensemble des industries manufacturières lourdes, la proportion des femmes est alors de 188 par 1,000, tandis que dans les manufactures d'articles non durables, il y a 402 femmes par 1,000 employés.

Dans l'ensemble des manufactures, les 807,405 employés à gages au sujet desquels existent des statistiques des hommes-heures et des gains à l'heure constituent 73.6 p.c. de toutes les personnes consignées au relvé de l'emploiement dans les industries manufacturières le 1er janvier 1945. La proportion est de 77.6 p.c. dans les manufactures d'articles durables et de 69.1 p.c dans les manufactures d'articles non durables. La proportion varie de 43.5 p.c. dans l'industrie laitière et de 50.8 p.c. dans la boulangerie et la pâtisserie, où il y a relativement peu de personnes employées à l'heure, à 87 p.c. dans l'industrie des articles en soie et en rayonne, à 86 p.c. dans l'industrie des explosifs et des munitions, à 93.5 p.c. dans l'industrie des filés et tissus de coton et à 94.8 p.c. dans la construction et la réparation des navires en acier. Dans la plupart des cas, le total des employés à gages englobés dans le relevé est passablement adéquat.

Dans l'ensemble des manufactures, la différence est de 65 cents entre les gains hebdomadaires moyens des personnes employées à l'heure et les salaires et gages moyens de toutes les personnes consignées au relevé de l'emploiement le 1er décembre. La différence des deux moyennes dans plusieurs industries présente des variations considérables. Dans les manufactures d'articles durables, la différence s'élève à 29 cents, tandis que dans les industries manufacturières légères les salaires et gages sont en moyenne de $1.75 plus élevés que les salaires hebdomadaires des personnes employées à l'heure.

Les statistiques des homme-heures et des gains à l'heure seront désormais publiées tous les mois.

L'usage de la balance à fléau pour peser était connu des Egyptiens 5000 avant Jésus-Christ.

Le Jeune Commerce en congrès à Hamilton

Hamilton, Ont., 31. — (P.C.) La conférence nationale de la Chambre de Commerce cadette du Canada sera tenue ici les 9 et 10 juin, a-t-on annoncé hier. L'organisation représente environ une centaine de groupes de jeunes hommes d'affaires et un groupement de 10,000 personnes à travers tout le Dominion.

Cérémonies typiques à bord de l'Ouganda

Sydney, Australie, 31. — (P. C.) Des cérémonies d'initiation très compliqués ont eu lieu quand le H. M. C. S. Ouganda, le premier croiseur canadien, a traversé l'équateur. La plupart des 900 hommes de l'équipage n'avaient jamais franchi la ceinture du monde quoique le marin A. Davis de Victoria, C. B. soit un vétéran de 30 traversées de l'équateur.

Selon la légende, quand un navire passe l'équateur, Neptune émerge des eaux en compagnie de sa cour, et il monte à bord pour initier tous les marins. Tous les membres de l'équipage de l'Ouganda sont membres du "club du sud" comme conséquence de leur traversée du 26 février dernier.

Le capitaine E.-R. Mainguy, de Duncan, C. B. a été investi de l'ordre des "nuits sans sommeil", et le commandant Hugh F. Pullen, de Oakville, Ont. est devenu membre de l'ordre de "je n'entends pas la flûte."

Les cérémonies durant lesquelles chacun fut enduit de pâte — qui fut ensuite enlevée avec d'immenses rasoirs, — et eut la bouche enduite d'un composé qui "tue les maladies tropicales," ont procuré aux hommes de l'Ouganda un peu de gaieté dans la monotonie du long voyage dans le Pacifique, via la Grande-Bretagne, la Méditerranée et le canal de Suez.

Les cérémonies eurent lieu sous la tourelle d'avant et à la gauche du navire. Une nappe de canevas avait été remplie d'eau de mer et tous y furent plongés. Le capitaine fut la première victime à tomber sous la main des policiers dirigés par le lieutenant Freeman Svennigson, de Montréal.

Pertes de 2 à 1

Londres, 31. — (P.C.) La 8e force aérienne de bombardement et de combat des Etats-Unis a descendu 11,082 appareils allemands, soit une moyenne de deux appareils pour chacun des leurs perdu depuis le début des opérations au-dessus de l'Europe, soit depuis août 1942, a-t-on révélé hier soir. Les pertes américaines sont de 4,098 bombardiers et de 1,944 chasseurs.

Espoir d'une longue paix

Miami, Flo., 31. — (P.A.) James-M. Cox, ancien gouverneur de l'Ohio, et candidat démocrate défait aux élections présidentielles en 1920, alors qu'il réclamait l'entrée des Etats-Unis à la Ligue des Nations, a déclaré dans une entrevue, hier, qu'il entrevoit actuellement une longue période de paix et peut-être une paix internationale permanente.

Les cadets de la marine

Hamilton, 31. (P.C.) — M. Macdonald, ministre de la marine, a dit hier à un déjeuner de la Ligue de la marine du Canada, (comité des cadets), que le mouvement des cadets de la marine, contrairement aux programmes des jeunesses hitlériennes, est l'une des meilleures mesures que l'on puisse prendre pour combattre la criminalité juvénile dans nos villes.

Lloyd George inhumé

Pays de Galles, 31. — (P.C.) Le comte Lloyd George a été inhumé hier près de la rivière Dwyfor. Des milliers d'amis et de voisins se sont rassemblés en silence pour rendre un dernier hommage à l'homme d'Etat anglais.

Deux bombardiers entrent en collision

Quelque part en Angleterre, 31.—(PA) — Un lourd bombardier des Etats-Unis, qui s'était envolé d'Angleterre récemment avec un équipage de 9 hommes s'écrasa sur le sol en Belgique plusieurs heures plus tard avec dix hommes à son bord, dont un était mort. Le bombardier était entré en collision avec un autre bombardier dans une tempête, coupant l'autre avion en deux.

Les aviateurs australiens

Canberra, 31. (P.C.) — Le premier ministre Curtin a dit, hier, que l'Australie a fourni plus de 30,000 aviateurs sous le plan d'entraînement aérien du Commonwealth qui a terminé ses activités avant-hier. "Nos hommes entraînés au Canada", a-t-il dit, "ont laissé une marque ineffaçable dans les opérations sur tous les théâtres de guerre, et le pays est fier de leur oeuvre."

Un vrai chanceux

Easter Manben, Ecosse, (PC) — Un fermier du nom de George Cummings acheta un billet de six pence à une rafle de Noël, et il remporta le premier prix: 12 bouteilles de whisky, six de porto, six de champagne, une dinde, un canard et cent cigares.

Vieux titres irlandais

Dublin, (P.C.)— Le bureau généalogique de Dublin Castle a publié la première liste de noms de ceux qui détiennent présentement de vieux titres irlandais, avec le premier de leur lignée.

POINTS NOIRS

Une méthode simple les fait rapidement disparaître par dissolution. Il s'agit de se procurer à la pharmacie deux onces de Peroxine en poudre, en appliquer doucement sur les points noirs à l'aide d'un linge chaud mouillé—et vous vous demanderez où ils sont allés. ANN

2,500,000 acres de terre labourés en Eire à la fin de l'année 1944

L'an dernier, les fermiers produisirent 642,000 acres de blé. — Les crédits de l'Irlande du nord et de l'Eire continuent d'augmenter. — Une nomination de juge qui rencontre un appui unanime en Eire.

2,500,000 ACRES — — — —Q Q
(Par J.-H. Murdoch, correspondant de la Presse Canadienne)

Dublin, 31. — (P. C.) Un million d'acres supplémentaires de terre en Eire ont été cultivés depuis le commencement de la guerre et à la fin de 1944 la surface totale travaillée à la charrue était de 2,500,000 acres.

Le Dr James Ryan, ministre de l'Agriculture dans le cabinet du premier ministre de Valera depuis 1932, est responsable de cette augmentation. Il a dit récemment que les fermiers de l'Eire ont "au cours des 5 dernières années donné à la population un approvisionnement meilleur et plus consistant d'aliments qu'aucun pays de l'Europe ne peut le faire."

L'an dernier les fermiers produisirent 642,000 acres de blé — la plus grande superficie depuis 1847. Depuis ce temps le rendement a été d'environ 33 boisseaux à l'acre, ce qui veut dire que le pays se suffit presque complètement à lui-même en fait de pain. Au cours de la période de plus grande production au cours de la première grande guerre, l'Eire était loin d'être dans une position aussi favorable.

Au cours des quatre dernières années le pays a produit plus de 3,000,000 de tonnes de patates — la plus grosse production au cours des 80 dernières années. On a produit en 1944 suffisamment de sucre de betterave pour fournir aux habitants de l'Eire une demi-livre de sucre par tête par semaine au cours des prochains 12 mois, sans faire aucune importation.

Les crédits dans les banques de l'Eire et de l'Irlande du Nord continuent d'augmenter et de surprendre les gens.

Une déclaration vient justement d'être remise par les dix principales banques — sept avec quartiers généraux à Dublin et 3 avec quartiers généraux à Belfast — révélant que les comptes de dépôts et de crédits se sont élevés à 294,340,424 livres sterling à la fin de 1944, une augmentation de 26,000,000 sur 1943 et près de 54,000,000 de livres sterling d'augmentation sur les chiffres de 1942.

Il y a bien longtemps qu'une nomination judiciaire en Eire n'avait rencontré un appui aussi unanime que l'élévation du juge Cahir Davitt, 48 ans, à la Haute Cour. Il a été juge de la cour de circuit de Dublin pendant 19 ans et il est considéré comme l'un des avocats les plus compétents du pays.

Le juge Davitt est le fils de feu Machael Davitt, qui fonda en 1879 la fameuse ligue irlandaise agraire qui fit tellement pour réformer les lois agraires de l'Irlande.

Le rationnement en Grande-Bretagne

Londres, 31. — (P. C.) Le rationnement des vivres se poursuivra à son niveau actuel, en Grande-Bretagne, pour le reste de l'année et probablement en 1946, quoique la guerre semble tirer à sa fin. Le ministre de l'approvisionnement a dit que la situation était encore délicate malgré l'augmentation de la production en Angleterre même, du fait que le Canada, les Etats-Unis, l'Australie et la Nouvelle-Zélande ont vu leur production agricole diminuer. De plus, la libération des peuples de l'Europe crée de nouveaux embarras et des réclamations qu'il faut aider à satisfaire à même les réserves de la Grande-Bretagne.

En Angleterre les rations sont les suivantes:

Bacon: 4 onces par personne par semaine.
Sucre: huit onces par semaine.
Thé: 2 onces par semaine.
Fromage: 3 onces par semaine.
Viande: on peut s'en procurer pour une valeur d'environ 26 sous par semaine.
Graisse: 8 onces (ceci comprend 2 onces de beurre) par semaine.
Conserves: Une livre par mois ceci comprend les confitures, le miel, la marmelade).
Lait: 2 chopines et demie par semaine pour les adultes; une demi chopine par jour pour les enfants.

Chaque personne a droit en plus, à 24 "points" par mois. La viande en conserve vaut 16 points la livre, le saumon en conserve 32 points la livre.

Une jeune Allemande aide les Américains

Au delà du Rhin, 31. — (P. A.) par Hal Boyle) — Trudi, une jeune fille allemande de 20 ans, est dans un hôpital américain de campagne, aujourd'hui, après avoir risqué sa vie pour porter les premiers secours à des soldats américains blessés.

Les cruels Allemands avaient tiré sur elle et avaient mis le feu à sa maison et elle avait été trouvée près de la ferme en flammes, gisant sur le sol en écrivant péniblement.

Son lit d'hôpital est entouré de présents de fruits, de bonbons et de pâtisseries apportés par les Américains reconnaissants pour qui elle avait risqué sa vie en affrontant le feu de ses propres compatriotes.

L'incident s'est produit lorsqu'une compagnie de la 16ème infanterie était engagée dans un combat furieux pour la ville de Griesbach, dans la partie nord de la tête de pont de la 1ère armée américaine, à Remagen. Plusieurs soldats américains qui combattaient non loin de la ferme furent blessés et leurs camarades étaient trop chaudement engagés pour leur porter secours.

"Cette fille, raconte le capitaine Maxie Zera, de la ville de New-York, regardait par la fenêtre de sa ferme, elle sortit à la course pour faire ce qu'elle pouvait. Des éclats d'obus volaient de partout dans cette partie du champ de bataille et les balles de mitrailleuses et de fusils frappaient tout près. Trudi, une jeune fille qui n'avait jamais vu une bataille auparavant, ne faisait pas attention à cela. Soigneusement et gentiment, elle faisait des pansements aux blessés. Lorsque d'autres fantassins parvinrent à l'endroit, elle les aida à confectionner des litières improvisées et à transporter les victimes.

"Temporairement, alors, le peloton dut reculer. Trudi retourna à la ferme. Plusieurs heures plus tard, une autre compagnie prit la ville après avoir repoussé les derniers boches. Une des premières choses que firent les gars, fut de s'enquérir de la jeune Allemande qui leur avait sauvé la vie. Ils voulaient la remercier."

La jeune fille blessée expliqua ce qui était arrivé, à un Américain qui comprenait l'allemand.

"Après que vous fussiez parti, un capitaine allemand apprit que j'avais porté secours à vos blessés. Il tira sur moi et ordonna à ses hommes d'incendier tous les bâtiments de notre ferme."

1,100 prisonniers libérés arrivés à Liverpool

Liverpool, 31. — (Reuter) — Un premier groupe de combattants alliée, libérés par l'avance russe en Pologne, ou qui ont réussi à s'évader, est arrivé ici par bateau hier. Il y avait 1,100 hommes à bord.

LES PIEDS VOUS TORTURENT?



VOICI DU SOULAGEMENT!
Faites ceci quand vous avez les pieds fatigués et brûlants. Baignez-les dans de la mousse de Savon Cuticura. Massez-les avec de l'Onguent Cuticura. Ensuite, employez du Talc Cuticura. Essayez ce traitement rafraîchissant.
PRODUITS LÉGÈREMENT MÉDICAMENTÉS
SAVON, TALC ONGUENT **CUTICURA**

Les unités canadiennes rendues à l'est du Rhin

Avec les Canadiens à Emmerich, Allemagne, 31. (PC-Câble) Par Ross Munro) — Le Toronto Scottish; le Queen's Own Cameron Highlanders, de Winnipeg; les Fusiliers Mont-Royal, de Montréal; le South Saskatchewan Regiment, d'Estevan, et le 8e Régiment de Reconnaissance de Shaunavon, Sask., et Medecine Hat, Alberta, sont maintenant au nombre des unités canadiennes à l'est du Rhin. En plus, le Fort Garry Horse, un régiment de blindés de Winnipeg, est en action, de même que des régiments d'artillerie dont le 6e de campagne, le 3e médium et la 23e batterie antichars.

Hitler se tuera avant la fin

Avec les Canadiens à Emmerich, Allemagne, 31. — (P. C. Par Ross Munro, de la Presse Canadienne) La rumeur se propage parmi les forces allemandes sur l'aile nord alliée à l'effet qu'Adolf Hitler a disparu et les soldats nazis croient qu'il se donnera la mort avant l'écroulement définitif du Reich.

Des prisonniers capturés par les Canadiens et appartenant à une demi-douzaine d'unités éparpillées le long du front ont déclaré que le bruit court dans leurs lignes qu'Hitler n'est plus à la tête des forces allemandes et que Heinrich Himmler tente de faire face à la débâcle du front occidental.

Messages échangés entre trois capitales

Londres, 31. — (P.C.) — Un volume anormalement considérable de messages administratifs d'un côté à l'autre de l'Atlantique, avec Washington maintenant au point d'expédition, incite actuellement les observateurs à se demander si le Big Three n'est pas à discuter de mesures à adopter pour régler le cas d'une résistance allemande déclinante. Mais la nature des messages échangés entre Washington, Londres et Moscou demeure un secret bien gardé, car tout est expédié en code.

Rapport final sur les récoltes

Le Bureau des Statistiques, section agricole, a publié l'estimation finale de la superficie, du rendement et de la valeur des grandes cultures dans la province de Québec en 1944, comparativement à 1943.

Superficies en grandes cultures: Les superficies en grandes cultures montrent les variations suivantes: le blé, estimé à 26,900 acres, indique une diminution de 2.2%; l'avoine, à 1,685,000 acres, une diminution de 0.3%; l'orge, à 136,000 acres, une diminution de 12.8%; le seigle à 9,300 acres, une diminution de 26.2%; les pois, à 25,100 acres, une diminution de 10.4%; les fèves, à 14,500 acres, une augmentation de 2.8%; le sarrasin à 83,600 acres, une diminution de 7.6%; les grains mélangés, à 265,700 acres, une diminution de 8.9%; les pommes de terre, à 168,900 acres, une augmentation de 0.5%; les navets, à 36,700 acres, une diminution de 15.4%; le foin et le trèfle, à 4,192,000 acres, une augmentation de 3.2%; la luzerne, à 70,100 acres, une diminution de 1.7%; le maïs fourrager, à 86,400 acres, une diminution de 9.5%.

Rendements à l'acre: Les rendements moyens à l'acre indiquent une augmentation pour les fèves, les pommes de terre, le foin et le trèfle, cependant que le blé, l'avoine, l'orge, le seigle, les pois, le sarrasin, les grains mélangés, les navets, la luzerne et le maïs fourrager font voir une diminution.

Récolte totale: La récolte totale accuse une augmentation dans les cultures suivantes: les fèves, 2.80; les pommes de terre, 0.5%; le foin et le trèfle, 3.2%; et une diminution dans les cultures suivantes: le blé, 2.2%; l'avoine 0.3%; l'orge, 12.8%; le seigle, 26.2%; les pois, 10.4%; le sarrasin, 7.6%; les grains mélangés, 8.9%; les navets, 15.4%; la luzerne, 1.7% et le maïs fourrager, 9.5%.

Voleur des récoltes: la Valeur des récoltes par unité indique une augmentation pour le blé, l'avoine, les fèves, le foin et le trèfle et la luzerne et une diminution pour l'orge, le seigle, les pois, la sarrasin, les grains mélangés, les pommes de terre, les navets et le maïs fourrager.

La valeur totale montre une augmentation pour les cultures suivantes: le blé, 1.7%; l'avoine, 9.8%; les fèves, 20.2%; le foin et le trèfle, 7.7%; la luzerne, 8.8% et une diminution pour les autres cultures: l'orge, 1.3%; le seigle, 22.0%; les pois, 1.4%; le sarrasin, 19.2%; les grains mélangés, 5.0%; les pommes de terre, 15.5%; les navets, 37.9% et les maïs fourrager, 4.9%.

Le commandant

(Suite de la 1ère page)

me athlète, en particulier comme membre de l'équipe championne de rugby "Blue Bombers" de Winnipeg. Il s'enrôla dans l'armée comme simple soldat et fut successivement lieutenant, capitaine et major avant d'être nommé lieutenant-colonel le 1er novembre dernier.

L'un des premiers parachutistes canadiens à descendre sur le sol français le jour de l'invasion, il fut ensuite blessé par des éclats d'obus. A son premier saut en France, il descendit seul et tomba par erreur au centre d'une garnison allemande à Varaville, à l'est de l'Orne. Son parachute s'accrocha à un toit et il demeura suspendu au haut du mur pendant que les Allemands fouillaient les alentours. Plusieurs l'aperçurent et tirèrent sur lui, mais il réussit à se détacher et à se mettre à l'abri. En une heure, il s'était débarrassé de l'ennemi et avait rejoint son unité.

Nicklin partit pour outre-mer en 1942, avec le Royal Winnipeg Rifles, unité qui participa aux campagnes de Normandie et de la forêt de Hoch. A la formation du Bataillon de parachutistes, il revint au Canada et s'entraîna avec le bataillon à Fort Benning, Georgia, et au camp de Shilo, Manitoba. Il retourna outre-mer avec l'unité en 1944.

Il faisait partie des "Blue Bombers" de Winnipeg lorsqu'ils battirent les Rough Riders d'Ottawa dans la finale pour la coupe Grey en 1939, et fut choisi sur plusieurs équipes tout-étoiles de la Presse Canadienne comme arrière-champion. Dans sa carrière au football, il participa à trois finales canadiennes avec les Bombers. Son père, Percy Nicklin, entraîna les Hawks de Moncton jusqu'à la coupe Allan dans le hockey, en 1932 et 1933. L'épouse du lt-col. Nicklin et un fils âgé de 15 mois, demeurent à Winnipeg.

M. Stettinius

(Suite de la 1ère page)

berg, a dit avant-hier qu'il désapprouverait toute proposition qui détruirait la souveraine égalité des nations.

En même temps, le sénateur Chapman Revercomb a dit qu'un tel plan ne peut pas être accepté. Il a dit au Sénat que les Etats-Unis ne peuvent pas accepter une place inférieure dans le scrutin de l'organisation. L'empire britannique agit comme entité, commerce pour des bénéfices mutuels et fait la guerre à l'unisson, a-t-il dit, et il ne devrait pas avoir plus de force que les Etats-Unis dans le vote.

Corps trouvé dans un fossé

Amos, Qué., 31. (PC)— Le corps de Narcisse Proulx, 69 ans, de Ste-Gertrude, Qué., a été trouvé dans un fossé le long d'une route principale. La police a décla

Rapports sur les activités des huttes des C. de C. outre-mer

Nouveaux centres inaugurés à Eindhoven et à Bruxelles pour les soldats en permission. — Bureau d'Hospitalité à Paris. — Rapports d'Egypte et des régions avancées de combat. — A Halifax.

Nous venons de recevoir d'outre-mer divers rapports sur les activités des huttes de l'armée canadienne des Chevaliers de Colomb, sur le théâtre de guerre de l'Europe.

Entre autres, ces rapports signalent que de nouveaux centres pour les soldats en permission ont été inaugurés à Eindhoven et à Bruxelles, en Belgique. A ce dernier endroit, on dispose de 700 lits à l'usage des soldats en congé, et les rapports indiquent que ce centre est extrêmement populaire.

A Paris, France, on a ouvert un Bureau d'Hospitalité comprenant un bureau central et quatre bureaux subsidiaires. Le commandant des forces alliées dans cette région a chargé ce Bureau de s'occuper de la distribution des billets de cinéma et de théâtre pour toutes les forces britanniques et canadiennes.

Un intéressant rapport est parvenu du surintendant des Huttes militaires des Chevaliers de Colomb en Egypte. En voici un extrait :

"Partis du Caire le 24 novembre 1944, nous sommes arrivés à Aden, Arabie, le 25. Pendant les quelques semaines suivantes, nous avons visité 7 bases où se trouvent des membres de l'Aviation canadienne. On déroula des films et l'on distribua des articles de sport. Nous avons eu la bonne fortune d'assister à la messe de Minuit de Noël, à Bethlehem même, avec un groupe d'aviateurs du C. A. R. C. Le jour de Noël, nous avons visité Jérusalem.

Les Chevaliers de Colomb reçurent tous les Canadiens dans la région de Tel Aviv, en Palestine, en ce jour. Nous avons ensuite visité l'île de Chypre et nous avons distribué des articles divers à tous les aviateurs canadiens dans cette région. Depuis notre départ du Caire, nous avons visité les pays suivants : Arabie, Palestine, Syrie, Chypre, Socotra, Masirah, Somalie et Soudan".

Un autre rapport d'outre-mer, non moins intéressant, montre l'ingéniosité déployée par le surintendant dans les régions avancées de combat. "Nos troupes ont passé une bonne partie de ce mois dans nos "Refuges souterrains" sans désirer retourner à l'arrière", dit-il. L'on fait tous les efforts imaginables pour rendre la vie aussi agréable que possible, sous les circonstances. Les films circulent constamment dans tous les secteurs. L'on établit des salles de récréation dans les abris et dans tous les endroits disponibles. Ainsi, il n'est plus nécessaire à nos troupes d'aller au loin pour trouver des facilités de récréation".

On a inauguré récemment un Club pour les officiers juniors à Londres, Angleterre. Cet édifice est situé sur la place Evelyn Mansions Carlile, à un coin de rue de la cathédrale Westminster. A plusieurs reprises dans le passé, on avait signalé aux quatre organisateurs auxiliaires des forces armées la nécessité de trouver un endroit pour accommoder les officiers juniors mais ce n'est que récemment que l'on a pu trouver les fonds nécessaires.

A Halifax, N.-E., on a ouvert officiellement le 24 février dernier, le nouveau centre récréatif qui remplace celui qui fut détruit par le feu le 24 février 1944. Cependant, les deux sections du centre, c'est-à-dire la section hôtelière et la section récréative étaient déjà en opération depuis une couple de semaines. Le centre récréatif comprend un auditorium de huit cents sièges, six allées de quilles, des salles de jeux, des salles de repos séparées pour le personnel masculin et féminin des Services armés et un grand cafeteria. L'hôtel, situé dans un immeuble séparé, compte 225 lits. Les deux édifices sont munis de gicleurs automatiques. Le Centre récréatif comprend aussi une splendide chapelle où l'aumônier résidant célèbre la messe chaque jour.

Correspondants de guerre libérés

Quartier général du 21e corps d'armée, 31. — (P.A.) — Les Alliés attaquèrent hier un camp d'officiers prisonniers et délivrèrent 11 brigadiers britanniques et trois correspondants de guerre. Parmi ces correspondants était Godfrey Anderson, de la Presse Associée.

Le marché de Pâques

On pouvait difficilement espérer une température plus douce et plus radieuse pour le marché de Pâques, et les fleurs traditionnelles brillaient sur les étalages, les voitures et même les chevaux que l'on avait revêtus d'une parure de fête. Tout le monde était joyeux hier, au marché St-Roch ; les commerçants offraient avec un lumineux sourire qui ses légumes, qui son "quartier de veau du printemps". Un acheteur des plus heureux était certainement ce vétéran du 22e régiment qui se dandinait avec une éblouissante gerbe de fleurs, en murmurant . "Ce qu'elle va être surprise".

Le sucre, la tire et le sirop d'érable, qui sont généralement l'objet des principales emplettes du marché de Pâques, étaient rares hier, car, vu la rapidité du printemps cette année, la saison du sucre met du temps à s'amorcer pour de bon. Néanmoins, il y en avait une quantité suffisante pour satisfaire les estomacs les plus délicats ou les plus gourmands.

Le marché de Pâques offrait réellement un prélude à la grande fête et à la réjouissance générale qui l'accompagne.

Le 8e Emprunt chez nos militaires

Le brigadier Edmond Blais, C.B.E., M.C., commandant de la 5e région militaire, annonce que les préparatifs de la campagne du 8e Emprunt de la Victoire chez les militaires sont pratiquement mis au point. Il annonce également la composition du comité central de l'emprunt pour l'armée dans notre région. Le major Lucien Côté, qui depuis le deuxième emprunt a obtenu des résultats remarquables, couronnés en novembre dernier par un éclatant succès qui a placé Québec à la tête de toutes les régions du Canada, demeure président du Comité régional. Les autres membres du comité sont les capitaines Maurice Campeau et Roland H. Charlebois.

Le Comité régional tiendra une réunion générale de tous les présidents de sous-comités au quartier général de l'emprunt, 61 rue St-Louis, le mardi, 3 avril prochain. A cette occasion le brigadier Blais adressera la parole, de même que le lt-col. A.-S. Redford, vice-président national de la campagne représentant le quartier général de la Défense Nationale à Ottawa, qui viendra expressément à Québec.

L'armée se propose, cette fois encore, de faire sa large part pour assurer le succès de la présente campagne. Comme dans le passé, elle tient à collaborer étroitement avec le comité National des Finances de guerre, afin d'assurer la réussite complète du 8e emprunt qui prend cette fois une signification toute particulière, étant donné les nouvelles heureuses qui nous arrivent chaque jour des fronts où combattent nos unités.

Le major Côté déclare que, puisque l'objectif national minimum a été fixé à $1,350,000,000, soit 50 millions de plus qu'au dernier emprunt, l'objectif des militaires de la 5e région sera beaucoup plus élevé qu'en octobre dernier. Mais son comité, dit-il, se propose fermement de conserver la première place dans le pays, et c'est pour cela qu'il fait appel à ceux qui, la dernière fois, avaient plus que doublé l'objectif fixé.

Suicide d'un général allemand

Camp Forrest, Tenn., 31, — (PA) Le lieutenant-général Karl Buelowins, 55 ans, prisonnier de guerre allemand qui était à l'hôpital des prisonniers de guerre, ici, s'est pendu dans sa chambre, il y a quelques jours, a annoncé le bureau des relations extérieures du camp. Un membre du corps africain allemand, le général Buelowins fut capturé par un corps blindé près de Bizerte, Tunisie, en mai, 1942.

Les Canadiens à l'action

La coopération des "crocodiles", des tanks et des fantassins canadiens à Emmerich

Le travail efficace des lance-flammes Churchill, dans le "nettoyage" des maisons où l'ennemi se dissimule. — Les nôtres ont pu avancer presque sans interruption. — Une avance de près d'un mille en une heure. — Les soldats allemands se rendent par groupes.

(Par Douglas Amaron, de la Presse Canadienne)

Avec les Canadiens à Emmerich, en Allemagne, 29. — (P.C.-Câble., retardée) — Comme une raffinerie d'huile était l'immeuble le plus élevé de la moitié sud d'Emmerich, nous avons grimpé à la course quatre séries d'escaliers conduisant au dernier étage pour observer, à travers les fenêtres dégarnies de vitres, le champ de bataille..

Il était une heure de l'après-midi et deux compagnies du Canadian Scottish Regiment de Victoria se préparaient à compléter le nettoyage de l'autre moitié de la ville. Les bombes de mortiers lancées par des membres du Cameron Highlanders, d'Ottawa, éclataient sur des maisons à 300 verges de distance.

Entre nous et ces maisons se trouvaient d'immenses réservoirs d'huiles camouflés. La R.A.F. bombarda l'emplacement à plusieurs reprises et il se trouvait à peine un seul des réservoirs qui ne fût pas défoncé.

Le capitaine Bill Hair, de Toronto, du 12e Régiment de Campagne, de l'artillerie canadienne, se trouva un poste avancé d'observation à l'intérieur de la raffinerie. Il put attendre là le début de l'attaque. Parmi les troupes qui l'accompagnaient, signalons les canonniers Fred Williams, de Guelph, Ont., Johnny Parker, de Toronto, Arthur Kelly, de Charlottetown, et John Foster, de Brandon, Man.

A 1 h. 15 p.m., Hair a rapporté que des tanks des Fusiliers de Sherbrooke avaient commencé à avancer et, à un demi-mille environ à notre droite, nous avons aperçu quatre Sherman qui traversaient un champ en direction des maisons. Ils s'arrêtèrent derrière une dune de sable pour se protéger et commencèrent à canonner les maisons qui se trouvaient juste en face de nous. Ils se servirent d'obus à puissants explosifs et de mitrailleuses.

Des crocodiles — des tanks Churchill munis de lance-flammes—suivirent derrière les Sherman et tournèrent en direction du flanc droit, où les masons étaient moins espacées. La bataille commença réellement à la suite d'une course de nos unités devant la raffinerie.

L'infanterie s'avança sous le couvert des blindés. Le major J.-J. Andrews, de Victoria, commandait les troupes de l'aile droite et le major Harvey Bailey, de Moose Jaw, Saskatchewan, ceux de l'aile gauche.

Notre attention fut tout à coup attirée par les crocodiles, dont les langues rougeoyantes allumèrent l'incendie dans le premier pâté de maisons. Les fantassins s'approchèrent, tandis que l'on pouvait voir une douzaine d'Allemands venir à la rencontre des Canadiens, tenant leurs armes en l'air.

L'avance se poursuivit rapidement grâce à l'effort combiné des lance-flammes, des blindés et des fantassins. C'en était vraiment trop pour l'ennemi. Il y avait peu de soldats dans les maisons et les rares soldats qui restèrent à leurs postes de mitrailleurs, à l'intérieur des maisons, se rendirent rapidement quand les flammes s'y furent attaqué.

Les crocodiles continuèrent d'avancer ainsi, de maison en maison, ne les abandonnant qu'une fois complètement en feu. Les blindés du Régiment de Sherbrooke firent crever les toits et les murs de plusieurs autres constructions, tandis que les soldats du Canadian Scottish, armés de carabines, de Stens, de mitrailleuses Bren et de grenades, crachèrent le feu dans les fenêtres et les portes, ainsi que dans les caves de chacune.

Nous avons pu observer quatre membres du Canadian Scottish nettoyer un pâté de maisons juste en face de nous. Tandis que l'un avançait et jetait des grenades par les ouvertures, les trois autres lui fournissaient un feu protecteur de la clôture d'un jardin.

C'était réellement un spectacle comme ceux auxquels on rêve sans jamais croire qu'on puisse le voir vraiment. Les lance - flammes, les blindés et l'infanterie coopéraient comme il faut qu'ils coopèrent et leur avance était plus rapide qu'ils l'avaient espéré.

Un lapin sauta dans un champ juste en avant d'un jet de flammes. Trois Allemands sortirent d'une maison. L'un était habillé en civil. Un ambulancier s'arrêta dans le champ pour panser le seul blessé que nous y avons vu.

Il y eut un peu de resistance sur l'aile droite et nous avons vu un groupe de tanks aller vivement de ce côté, tandis que les fantassins se garaient derrière eux. Les mitrailleurs allemands criblèrent de balles les maisons de chaque côté des soldats et les Canadiens déployèrent rapidement un écran de fumée. En moins de dix minutes, les tanks et les soldats reprenaient leur avance et les mitrailleuses avaient été réduites au silence.

Nous étions si vivement intéressés

(Suite à la page 4, 6e col.)

Messe privée de Pie XII à Pâques

Cité Vaticane, 31. — (PA) Le Pape Pie XII célébrera la messe de Pâques privément, a-t-on appris hier, mais une messe solennelle sera chantée en la basilique de Saint-Pierre par le cardinal Tedeschini. Le Saint-Père a célébré la messe de Pâques à Saint-Pierre pour la dernière fois en 1940.

Un salon de photos sur nos forêts

L'Association forestière québécoise organise un salon de photos qui sera ouvert au public de la ville dans la semaine du 8 au 15 avril, à l'occasion de la semaine provinciale des Clubs 4-H. Ce salon se tiendra dans le foyer du Palais Montcalm et sera ouvert toute la semaine de 4 à 6 h. p.m. et de 7 h. 30 à 10 h. p. m. ; l'admission est gratuite. Une centaine de photographies montrant "Le visage forestier du Québec", sous tous ses angles, seront exposées à cette occasion ; on y verra une quinzaine de reportages photographiques représentant des scènes de la vie forestière dans la province, depuis l'exploration passant par l'exploitation jusqu'à l'utilisation forestière ; tous ces reportages sont accompagnés d'un texte explicatif qui permettra aux visiteurs de s'instruire tout en jouissant de scènes et de paysages exceptionnels. Au nombre de ces reportages on note : "Chemins forestiers", "En route", "Tâches quotidiennes", "Portageurs montagnais", "Habitations forestières", "Pêche", "Vies parallèles", "Le canot", "Festins", "Souvenirs", "La cabane ronde", "Evolution", "Chasse", etc.

Ce salon de photos circulera ensuite dans toute la province par l'entremise des Cercles régionaux de l'Association forestière québécoise, qui se chargeront à tour de rôle de l'organisation et de la présentation de ce salon de photos dans toutes les villes et les paroisses de leur région.

L'Association forestière espère donc que tous les amateurs de belle photographie de même que tous ceux qui de près ou de loin s'intéressent à la question forestière se feront un plaisir de visiter son salon de photos "Le visage forestier du Québec".

Ordre sévère

Avec les forces britanniques à l'est du Rhin, 31. — (P.A.) Le pillage des foyers allemands par les soldats du Reich a pris de telles proportions que Hitler a ordonné l'exécution de tous ceux qui seront trouvés coupables. Une copie de l'ordre a été capturée par des soldats britanniques à Wesel.

De retour au Canada, après 54 semaines de service outre-mer

Il s'agit des officiers et membres de l'équipage du dragueur de mines canadien Cowichan. — Responsables de la destruction de 23 mines et à la mise hors de danger de cent autres. — Trois citations.

Ottawa, 31. — Les officiers et les membres de l'équipage du dragueur de mines canadien "Cowichan" sont de retour au pays, après 54 semaines de service outre-mer. Ils ont à leur crédit la destruction de 23 mines ennemies et ils ont participé à la mise de 100 autres hors de danger. Le "Cowichan" est un dragueur de la classe Bangor.

Il y a un peu plus d'un an, le "Cowichan" quittait Halifax pour aller nettoyer les approches des plages françaises et faciliter ainsi l'invasion de l'Europe. Après des semaines d'entraînement outre-mer, les hommes se soumirent à l'épreuve finale — nettoyer un champ de mines d'exercice. Après avoir obtenu des résultats presque parfaits, ils étaient prêts pour le grand coup.

Le navire fut assigné alors à une flottille de dragage qui comprenait les sept autres balayeurs de mines canadiens suivants : "Malpeque", "Fort William", "Blairmore", "Wasaga", "Caraquet", "Mulgrave" et "Milltown".

Cette flottille prépara les voies aux cuirassés américains et autres gros vaisseaux de guerre qui envahirent les têtes de plage normandes au large de Saint-Brieuc et nettoyèrent le passage pour les barges de débarquement et les navire sde transport. En rentrant, ne rencontrant pas beaucoup d'opposition des batteries côtières ennemies, ils ramenèrent neuf mines à la surface. Les dragueurs ont cependant accompli leur plus gros travail depuis le jour-J.

"Notre flottille a balayé 114 mines après l'invasion", a dit le lieutenant - commandant Kenneth Hall, R.C.N.R., de Halifax et Montréal, capitaine du "Cowichan" ; "mon navire se classa bon premier avec 23 mines à son crédit. Mes hommes ont fait du beau travail".

Un autre officier du "Cowichan" déclara que, dans un certain secteur, la flottille ramassa 78 mines dans l'espace de trois jours.

Trois hommes du "Cowichan" ont été cités à l'ordre du jour après ces opérations. Ce sont le lieutenant-commandant Hall, capitaine, le maître chauffeur Don Backus, R. C. N. V. R., de Cornwall, Ont., et le maître mécanicien Walter Chipperfield, R.C.N.R.V., de Calgary.

Le "Cowichan", un de nos plus anciens dragueurs, a recueilli en mer plus de 100 survivants de navires coulés. Il a engagé le combat avec des raiders sous-marins boches et les a repoussés. Il a détruit plus de mines que la plupart des dragueurs de sa mine et n'a pas perdu un seul des navires confiés à sa protection.

Nos jeunes seraient portés au pessimisme

Ottawa, 31. — (P.C.) — Près de 2,000,000 d'hommes essaieront leur chance pour se procurer un emploi après la guerre et probablement la moitié de ce nombre seront moins âgés que 25 ans, a déclaré R.-E.-C. Davis, de Toronto, directeur de la Commission canadienne d'aide à la jeunesse. "En général, dit-il, les jeunes gens du Canada tendent à être pessimistes."

P.-H. Plamondon élu président

Lors de la dernière assemblée de la section de nouveauté de l'Association des Marchands Détaillants du Canada, Inc., district de Québec, tenue au commencement de mars, les membres procédèrent au choix des officiers de leur section pour l'année courante, et les membres ci-dessous mentionnés furent désignés aux charges suivantes :

Président, P.-H. Plamondon ; 1er v.-président, A.-L. Huot ; 2ème v.-président, A.-G. Simons ; Secrétaire, Fernando Gauvin ; trésorier, J.-A. Giguère ; directeurs, J.-P. Dubuc, C.-E. Lapierre, J.-Eug. Thivierge, A. Corriveau.

Plusieurs autres questions, relatives à leur commerce, furent aussi discutés, à cette importante assemblée

Comment Combattre LES DOULEURS RHUMATISMALES

Les douleurs rhumatismales sont souvent causées par l'acide urique qui se trouve dans le sang. Les reins devraient débarrasser le sang de cette impureté. Si les reins ne remplissent pas leur tâche, et que l'excès d'acide urique reste, il en résulte de l'irritation et des douleurs atroces dans les muscles et les articulations. Soignez les douleurs rhumatismales en gardant vos reins en bon état. Prenez régulièrement des Pilules Dodd's pour les Reins—le remède favori depuis un demi-siècle. 109F

Pilules Dodd pour le Rein

Le 6e salon annuel du Photo-Club tenu au foyer du Palais Montcalm

Il aura lieu du 9 au 16 avril, sous le patronage de l'hon. Omer Côté, secrétaire provincial, et de Son Honneur le maire Lucien Borne. — Ouverture officielle lundi, le 9 avril, à 8 h. 30 du soir.

Le 6e salon annuel du Photo-club de Québec sera tenu du 9 au 16 avril au foyer du Palais Montcalm, sous le patronage de l'hon. Omer Côté, secrétaire provincial, et de Son Honneur le maire Lucien Borne. L'ouverture officielle aura lieu lundi le 9 avril, à 8.30 heures. Le comité du Salon est composé de M. Paul Christin, président Mlle Pauline Fiset, Mlle Carmen Patry, MM. J.-F. Bégin et Guy Dumais.

Le Salon comptera cette année 24 exposants et plus de 100 photograghies seront montrées aux visiteurs.

Le but du Photo-club est de travailler à l'expansion de l'art de la photographie dans notre ville en aidant les amateurs à acquérir de nouvelles connaissances dans le domaine intéressant de la photographie artistique.

L'an dernier, plus de 4,000 personnes ont visité le Salon et ont manifesté leur satisfaction par leurs éloges tant sur la qualité des sujets que sur les photos elles-mêmes. Cet intérêt du public a encouragé les membres du Photo-club à tenir leur 6e salon en dépit des nombreuses difficultés surgies des restrictions de guerre sur les films et le matériel photographique.

Au cours de 1944, plusieurs membres ont eu l'insigne honneur de voir leurs photographies acceptées dans des salons du Canada et de l'étranger. Ce sont MM. Gordon Heitshu, J.-F. Bégin, Lucien Laurin et Jean Brochu.

Le Photo-club est membre affilié de la Photographic Society of America. La ville de Québec n'est plus ignorée dans le domaine de la photographie, puisque grâce à ses membres qui exposent à l'étranger et à son affiliation à la Photographic Society of America, le club reçoit de nombreuses invitations de participer à des expositions tenues aux Etats-Unis et en Amérique du sud.

Le salon sera ouvert au public l'après-midi et le soir. L'entrée est libre.

A chacun son dû

Dans la page frontispice du Supplément Financier de L'Evénement-Journal, hier matin, une erreur typographique nous a fait dire que le tableau du port de Québec était un travail exécuté par M. Pierre-A. Lesage, alors qu'il aurait fallu écrire Pierre-A. Lepage, du service des ingénieurs de la cité.

Avez-vous besoin d'un

PRÊT PERSONNEL

pour payer les impôts sur votre propriété et votre revenu ?

Adressez-vous à la succursale la plus rapprochée de

LA BANQUE CANADIENNE DE COMMERCE

Remboursement par dépôts mensuels

— Taux modiques —

Au cas de décès du titulaire d'un prêt personnel en règle, l'assurance-vie prise et payée par la banque sera à liquider la balance non payée. 6

Mise au point au sujet des obligations du 8e emprunt

Le Comité national des finances de guerre signale que ces titres rapporteront encore 3% d'intérêt et qu'ils seront aussi facilement négociables que les précédents. — Un bon conseil aux gens de la région.

Pour la huitième fois en quatre ans, le gouvernement canadien offrira aux épargnants, dans quelques semaines, des obligations de la Victoire au taux d'intérêt de 3 pour cent. Cette stabilité remarquable dans le loyer de l'argent pour les emprunts de grande classe est devenue l'un des plus solides arguments en faveur des bons de l'Etat.

Afin de prévenir toute fausse interprétation des conditions qui sont faites aux prêteurs avec le prochain emprunt, comme la chose s'est déjà produite dans le passé, le Comité national des finances de guerre désire attirer l'attention du public sur les points suivants :

1o — Les titres du huitième emprunt rapporteront le même taux d'intérêt de 3 pour cent que ceux des sept emprunts précédents. L'acheteur touchera donc un revenu annuel de $3 par coupure de $100., l'intérêt étant payé semi-annuellement en avril et en octobre;

2o — Les titres du huitième emprunt seront négociables à demande, avant leur échéance, comme le sont tous ceux des emprunts précédents. Ces titres pourront donc être vendus ou échangés à leur valeur du marché, qui est maintenue aux environs du pair, comme l'on sait, pour les plus récentes émissions, et qui dépasse assez sensiblement le pair dans le cas émissions antérieures. Le porteur qui voudra conserver son obligation jusqu'à l'échéance, ce qui lui est fortement conseillé de faire attendu que c'est son intérêt, pourra la garder jusqu'au 1er octobre 1963, à moins que le gouvernement ne décide de la racheter à partir de 1959.

En deux mots : l'intérêt payé sur les bons du huitième emprunt de la Victoire est garanti à 3 pour cent et l'obligation pourra être négociée en aucun temps avant son échéance.

Il devrait être inutile d'insister sur ces deux points. Mais les campagnes nationales attirent un nombre de plus en plus grand d'acheteurs, et l'expérience démontre que les derniers acheteurs ou ceux qui seraient disposés à prêter une première fois sur les bons de la Victoire se laissent parfois influencer par des rumeurs qui ne tiennent pas debout. Il faut bien penser qu'il y a deux millions et demi de porteurs d'obligations de l'Etat, à l'heure actuelle au Canada.

Le huitième emprunt permettra de plus aux institutions financières et aux gros prêteurs qui désirent des titres à court terme de placer leur argent à 1 3-4 pour cent d'intérêt pour une période de quatre ans et demi.

Un bon conseil aux gens de la ville et de la région de Québec : préparez-vous à remettre à votre ami du Comité national des finances de guerre une souscription au huitième emprunt de la Victoire. C'est le meilleur placement du jour.

TEMPERATURE



Service météorologique, Toronto, 31. — (P. C.) — Le thermomètre est descendu de plusieurs degrés hier, dans les provinces de l'ouest de même que dans l'Ontario. Au Québec, le changement a été moins sensible. Il a fait plus doux dans les provinces maritimes, par contre.

Voici le minimum et le maximum de la température enregistrée hier dans les principales villes du pays:

Vancouver, 43 et 47 ; Edmonton, 38 et 48 ; Régina, 30 et 48 ; Winnipeg, 29 et 48 ; Toronto, 41 et 63 ; Ottawa, 41 et 61 ; Montréal, 43 et 62 ; Québec, 43 et 62 ; Moncton, 35 et 49 ; Halifax, 44 et 52 ; Charlottetown, 37 et 45.

Pronostics pour aujourd'hui:

Vallée du Bas St-Laurent : partiellement nuageux, peu de changement.

Côte Nord : vents modérés, partiellement nuageux avec averses légères locales.

Golfe St-Laurent et Baie des Chaleurs : vents modérés, généralement beau et un peu plus doux.

Provinces maritimes : vents modérés , généralement beau, peu de changement.

M. FREDERIC DORION, C. R.

Député de Charlevoix-Saguenay,

Organisateur du Groupement des Indépendants

parlera sur les événements de la semaine à Ottawa.

CKAC	La Presse	samedi soir	10 h. 30 à 10 h. 45
CKCH	Hull	lundi soir	6 h. 15 à 6 h. 45
CHRC	Québec	mardi soir (3 avril)	8 h. 15 à 8 h. 30
CJBR	Rimouski	mercredi soir (4 avril)	8 h. 00 à 8 h. 15
CHNC	New-Carlisle	jeudi soir (5 avril)	7 h. 45 à 8 h. 00
CKRN	Rouyn	vendredi soir (6 avril)	10 h. 15 à 10 h. 30
CHGB	Ste-Anne de la Pocatière	samedi soir (7 avril)	7 h. 30 à 7 h. 45
CZ9P	La Malbaie		

Bureau : 286, rue St-Joseph Québec — téléphone : 3-2296

Calmez ce mal de tête... VITE!



Pourquoi Aspirin Agit si Vite!

Instantanément! Oui, dès que vous faites tomber un comprimé d'ASPIRIN dans un verre d'eau, il commence à se dissoudre ou à se désagréger. La même action rapide qui se produit dans le verre se produit dans votre estomac. C'est pourquoi l'ASPIRIN agit presque immédiatement, vous soulageant d'une façon rapide et sûre.

Depuis près d'un demi-siècle, des millions de Canadiens comptent sur l'ASPIRIN pour les soulager d'une manière efficace, rapide et sûre. N'oubliez pas cela quand vous souffrez de douleurs occasionnées par les maux de tête, rhumes, maux de gorge, névrites ou névralgies. Achetez une boîte d'ASPIRIN chez votre pharmacien et suivez les instructions simples données ci-dessous.

Pour la douleur causée par les : : :

MAUX DE TÊTE: Prenez deux Comprimés d'ASPIRIN avec un verre d'eau. Répétez si c'est nécessaire.

RHUMES: Prenez deux Comprimés d'ASPIRIN avec un verre d'eau dès que vous sentez un rhume venir.

MAUX DE GORGE: Ecrasez trois Comprimés d'ASPIRIN dans 1/3 de verre d'eau et gargarisez-vous bien.

NÉVRALGIES, NÉVRITES: Prenez deux Comprimés d'ASPIRIN avec un verre d'eau; répétez si c'est nécessaire.

BAYER **ASPIRIN**

LE NOM "BAYER" EN CROIX SUR CHAQUE COMPRIMÉ VOUS GARANTIT QUE C'EST BIEN DE L'ASPIRIN.



NOUVEAUX PRIX RÉDUITS

Petite boîte de 12.....18c
Flacon économique de 24.....29c
Gros flacon de 100.....79c

La prochaine CUEILLETTE de REBUT DE PAPIER aura lieu les

LUNDI 2 avril MARDI 3 avril et MERCREDI 4 avril

Selon la journée de la levée des vidanges dans votre quartier

Le montant intégral des recettes sera versé au profit de l'oeuvre du Grand Séminaire.

Comité de Récupération "ROTARY", Québec