TEMPÉRATURE
Vents forts du sud-ouest; nuageux avec orages électriques intermittents. Jeudi, vents frais de l'ouest au nord-ouest; la plupart du temps nuageux et plus frais; légères averses intermittentes probables.

LA TRIBUNE

GRAIN DE SAGESSE
Les filous s'affublent toujours d'un titre nobiliaire et d'un nom ronflant: on n'en a jamais vu prendre le nom d'un brave bourgeois.
XXX.

TRENTIEME ANNEE No. 133 — SHERBROOKE, MERCREDI, 9 AOUT 1939 — TROIS SOUS LE NUMERO

HOMMAGE DE TOUTE LA NATION À L'HON. M. KING

Le premier ministre refuse d'entraîner le Canada dans les querelles étrangères

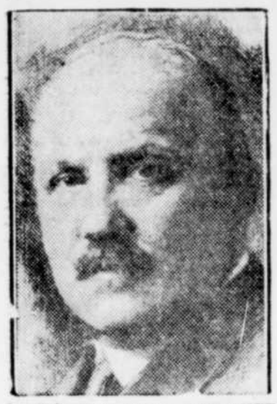

Le Très Hon. Ernest LAPOINTE, ministre de la Justice, qui présidait, hier soir, le grand banquet offert au premier ministre Mackenzie King à Toronto.

"Il est une chose que je ne ferai jamais, c'est de dire ce que fera le Canada à propos d'une situation qui peut survenir à quelque date future et dans des circonstances dont nous ne savons rien présentement", déclare le leader du gouvernement aux 4,000 convives réunis à l'occasion de son 20e anniversaire comme chef du parti libéral.

Vibrant éloge des Canadiens-français

TORONTO, 9. — Le premier ministre MacKengie King a déclaré, hier soir, à un auditoire de 4,000 personnes qu'il ne fera pas maintenant ou à une date ultérieure de déclaration concernant l'attitude du Canada à l'endroit d'une situation hypothétique qui pourrait survenir dans quelque autre partie de l'univers.

Parlant aux convives du banquet qui marquait le 20e anniversaire de son élection au poste de chef national du parti libéral, le premier ministre dit qu'il a été souvent invité à définir l'attitude de son gouvernement à l'endroit des affaires européennes.

"Il est une chose que je ne ferai pas et que l'on ne me persuadera pas de faire, c'est de dire ce que fera le Canada à propos d'une situation qui peut survenir à quelque date future et dans des circonstances dont nos ne savons rien présentement", déclare le premier ministre.

Dans une allusion à l'attitude du Canada dans le domaine des affaires étrangères, M. King dit "qu'en autant qu'il s'agit de la présente situation mondiale, aucun homme public ne peut être trop prudent dans ses paroles."

Le parti libéral est toujours prêt à prendre une attitude ferme lorsque les circonstances le demandent. "Mais je ne pense pas que cela aidera la cause de la paix internationale si nous cherchons à changer la forme de gouvernement dans d'autres pays," dit-il.

"C'est notre devoir de nous servir de tout pouvoir à notre disposition pour faire en sorte que notre propre forme de gouvernement soit appropriée."

(A suivre en page 9).

L'hon. P.-J.-A. CARDIN, ministre fédéral des Travaux Publics, qui a porté le toast de la province de Québec au banquet King.

Le Très Hon. William-Lyon Mackenzie KING qui a été le héros d'une fête sans précédent dans les annales politiques du Canada, hier soir, à Toronto, à l'occasion de son 20e anniversaire comme chef du parti libéral.

L'hon. M. Godbout exprime la gratitude des Canadiens-français envers M. King

Le chef libéral de la province de Québec rappelle aussi la part prise par le chef du gouvernement d'Ottawa à l'adoption de la première législation sociale de notre pays, alors qu'il était ministre du Travail. — Le Très Hon. Ernest Lapointe rend hommage à l'esprit de tolérance du premier ministre.

Un banquet historique

(Presse Canadienne).

TORONTO, 9. — A un moment où la haine est devenue "le motif empoisonné" de nombreux agissements, le Canada est fortuné d'avoir à la tête du gouvernement le premier ministre Mackenzie King, déclarait hier soir, le Très Hon. Ernest Lapointe, ministre de la Justice, au grand banquet qui marquait le 20e anniversaire de la nomination de M. King à la direction du parti libéral.

Après que M. Lapointe eût recommandé aux Canadiens de s'unir dans l'amitié, le chef du parti libéral dans la province de Québec, l'hon. Adélard Godbout, déclara que le libéralisme est plus vivant que jamais et que s'il y a place pour une plus grande victoire qu'aux élections générales de 1935, Québec la donnera aux libéraux.

"M. King jouit de la confiance et de la sympathie du Québec, dit M. Godbout. Il a droit à la gratitude de la population canadienne française de cette province. Il a eu un grand mérite a conduire un parti qui fut le premier à instituer les lois ouvrières et sociales si nécessaires au bien-être de tous les Canadiens. (M. King était alors ministre du Travail.) Son habileté à résoudre les problèmes d'ordre international a aussi contribué à accroître l'estime dont il jouit auprès de ses concitoyens. Il a été le premier homme d'Etat à défendre les idéals démocratiques à un moment où d'autres pays perdaient la tête, si je puis dire. Le premier ministre de notre jeune Canada peut justement prétendre à l'honneur d'avoir parlé le premier au nom du bon sens à un moment où le bon sens était rare.

"La vie et la carrière de notre chef ont toujours été en progrès. A l'encontre d'autres hommes d'Etat dont la capacité est diminuée par l'âge, M. Mackenzie King peut être comparé au courant qui prend sa source dans les collines et grandit en descendant vers la mer.

"Il a grandement influé, durant les 20 dernières années, sur notre vie économique et politique," conclut M. Godbout.

L'hon. Adélard GODBOUT, chef du parti libéral de la province de Québec, qui a apporté l'hommage des libéraux de notre province au Très Hon. Mackenzie King.

L'hon. Raoul DANDURAND, leader libéral au Sénat, l'un des orateurs au banquet King.

MANQUE DE PILOTES DANS L'AVIATION

Le programme de réarmement aérien en Angleterre entrave les progrès de l'aéro-postale transatlantique.

(Presse Canadienne)

LONDRES, 9. — La "Daily Express" (ind.) suggère aujourd'hui l'usage d'une flottille d'avions de bombardement Wellington pour transporter la malle de l'Empire d'ici à ce que les "Imperial Airways" soient capables de se procurer le personnel et les avions nécessaires.

La "Daily Express", commentant la déclaration de la compagnie aérienne à l'effet qu'il était nécessaire de réduire les accommodations pour passagers sur les routes aériennes de l'Empire à cause d'une pénurie d'équipement et de personnel, dit que "cette décision est le résultat du méli-mélo qui caractérise notre aviation civile."

"Le gouvernement contrôle les Imperial Airways", ajoute le journal. "Il n'y a qu'une chose à faire: le ministère de l'air devrait transporter la malle érienne au moyen d'une flottille d'avions de bombardements Wellington d'ici à ce que la crise aérienne soit passée."

La compagnie déclare qu'elle a été forcée de prendre cette décision avec la plus grande répugnance, et à cause de certains facteurs hors de son contrôle.

Le programme d'armements

Le programme d'armements du gouvernement a créé des difficultés spéciales, dit-elle, dont la principale est une pénurie d'avions." Le manque de personnel spécialisé est non moins sérieux. Les conditions sont tellement anormales qu'elles rendent le recrutement des pilotes de la force aérienne virtuellement impossible.

"De plus, devant les problèmes de la défense, le ministère de l'air est incapable pour le moment de donner à l'aviation civile l'aide et l'encouragement dont elle a absolument besoin et que le secrétaire d'Etat veut lui donner."

Une augmentation de 50 pour cent dans la malle aérienne durant les premiers six mois de l'année a aussi contribué à la réduction des accommodations pour les passagers, ajoute la compagnie. Durant les

(A suivre en page 9).

4 morts et 5 disparus au cours des manoeuvres de l'aviation britannique

Un bombardier tombe en flammes dans un champ, et un autre avion, portant un Canadien, semble avoir péri dans la mer du Nord.

(Presse Canadienne).

LONDRES, 9. — De nouvelles flottilles d'avions de combat ont décollé à l'aube, aujourd'hui, pour mettre à l'épreuve la puissance de l'aviation anglaise et sa valeur défensive, pendant que le roi George arrivait à Weymouth pour faire l'inspection de 133 vaisseaux de guerre de la flotte de réserve.

4 morts

Tandis que les grandes manoeuvres aériennes entraient dans leur deuxième journée, deux contre-torpilleurs, aidés de patrouilleurs, parcouraient la côte de l'Essex, à la recherche d'un avion porté disparu, et les autorités vérifiaient les détails concernant la chute d'un bombardier, marquée par quatre pertes de vie.

Le bombardier, un des 1,300 appareils qui participent aux manoeuvres,tomba en flammes, ce matin.

(A suivre en page 9).

FRANCO S'ASSURE LE CONTROLE

(Presse Associée).

BURGOS, 9. — Le général Franco assume aujourd'hui un plus vaste contrôle direct sur le gouvernement espagnol par suite d'une réorganisation ministérielle afin d'accentuer la reconstruction de la nation.

Franco, comme président du gouvernement, retient le droit suprême de promulguer les lois d'un caractère général et il peut publier des décrets sans consulter le cabinet dans les cas d'urgence nationale. Dans ces cas, cependant, il doit en infodmer le cabinet.

SOMMAIRE

PAGE 2
Petites annonces
Sur le Marché de Montréal
Nouvelles sportives

PAGE 3
Discours de Son Ex Mgr Desranleau et de l'hon. Bona Dussault à la journée agricole de l'U.C.C.
Une fillette de 4 ans est étranglée par un boeuf furieux à Garthby.
La ville étudie le pr[illegible] ne piscine dans le [illegible] Ouest.

PAGE 4
Page éditoriale

PAGE 5
Chronique Sociale
Petit Carnet
Chronique du Bridge
Un patron par jour
Un conseil par jour
Recette

PAGE 6
Page du sport

PAGE 7
Chronique de la Radio
Nouvelles régionales

PAGE 8
Imposante démonstration aérienne en Angleterre.
Nouvelles régionales

PAGE 10
Référendum le 21 août à Windsor-Mills.
Le Pape traitera de la crise internationale au point de vue religieux, moral et spirituel, dans sa première encyclique.
Flagellation de Chinois à Cleveland

Offre d'Ottawa à la Ville pour l'aménagement d'un aéroport

Deux ingénieurs du ministère des Transports font une proposition au conseil. — Achat des terrains.

L'aménagement d'un aéroport à Sherbrooke, un projet que le député fédéral, M. Charles-B. Howard, la Chambre de Commerce cadette et la majorité des citoyens préconisent depuis plusieurs années, semble aujourd'hui être très à la veille d'être entrepris à la suite de la visite que deux ingénieurs du ministère des Transports faisaient ce matin au maire Armitage et à quelques-uns de ses collègues du Conseil pour leur transmettre une nouvelle proposition des autorités fédérales.

Les ingénieurs O.-L. Colborne, de Montréal, et F.-J. Palmer, d'Ottawa, ont rencontré ce matin le maire Armitage et les conseillers Eugène Thibault, A.-C. Ross et J.-W. Genest afin de discuter la possibilité d'établir un aéroport dans notre ville et déterminer dans quelle mesure Sherbrooke est prête à coopérer pour la réalisation de ce projet.

En substance les porte-parole du ministère des Transports ont proposé le coût de l'aménagement et de l'entretien d'un aéroport pourvu que la Ville apporte sa contribution, c'est-à-dire achète les terrains. Auparavant, on demandait à la Ville d'acheter les terrains et de défrayer le coût de l'entretien.

Un référendum

On calcule que les terrains nécessaires à l'aménagement d'un aéroport coûteront environ $25,000. Bien que les membres du Conseil qui ont participé à cette conférence n'aient pas fait de réponse définitive à l'offre fédérale, ils paraissent bien disposés à l'accepter.

Pour que Sherbrooke soit dotée d'un aéroport, il reste deux choses à accomplir: faire un référendum des propriétaires pour que le Conseil soit autorité à acheter les terrains nécessaires et faire ratifier par le ministre des Transports, l'hon. C. D. Howe, le rapport que lui soumettront les deux ingénieurs venus ici pour examiner les divers emplacements, calculer leurs ni-

(A suivre en page 9).

Un forçat fait la grève sur le tas au sommet d'une cheminée

(Presse Canadienne).

KINGSTON, Ont. 9. — Une grève sur le tas commencée hier et exécutée par un pensionnaire du pénitencier au sommet d'une cheminée de 125 pieds, s'est terminée mystérieusement aujourd'hui à la pointe du jour alors que l'on constata que le prisonnier que les autorités refusent de nommer, était absent de son perchoir.

Les autorités ont refusé d'expliquer quand et comment l'homme est descendu, et le gouverneur Allen a nié la rumeur que le prisonnier que l'on croit être un Canadien-français purgeant une sentence de 20 ans, soit tombé.

Le prisonnier qui s'était esquivé de ses compagons à la centrale du pénitencier, avait demandé à être retourné au pénitencier de St-Vincent de Paul d'où il avait été transféré il y a quelques semaines et il refusait de descendre à moins que sa demande ne lui soit accordé, menaçant de se jeter en bas si on essayait de monter le chercher. Des projecteurs furent installés pour l'éclairer durant la nuit et on croit que la tempête qui sévit dans la région ce matin le força à descendre.

Les officiers du pénitencier ont refusé carrément de dire si sa demande sera accordée et s'il sera retourné au pénitencier de St-Vincent de Paul.

La vie des ministres Japonais en danger

(Presse Associe).

SHANGHAI, 9. — Un voyageur arrivant de Tokio déclare que le projet d'une alliance du Japon avec l'Allemagne et l'Italie entraîne la chute du cabinet.

Des nationalistes auraient menacé la vie des membres du cabinet, y compris le premier ministre Kiichiro Hiranuma, qui, croit-on, sont opposés à une telle alliance.

3 pompiers sont asphyxiés au cours d'un incendie à la "Manganese Steel Co."

Du gaz d'éclairage s'échappa d'un tuyau que les flammes avaient fait fondre. — Le laboratoire détruit.

Trois pompiers ont été asphyxiés, dont un assez sérieusement, et des dommages pour plus de $4,000 ont été causés par un incendie qui s'est déclaré vers dix heures, hier soir, dans le laboratoire de la manufacture "Manganese Steel Castings Company", rue des Abénakis. Les pompiers Léo-Paul Harton, Emile Choquette et Léo-Paul Lessard, du poste No 1, ont dû être transportés à l'extérieur de l'édifice par leurs compagnons lorsqu'ils furent asphyxiés par le gaz d'éclairage qui s'échappait d'un tuyau de caoutchouc que les flammes avaient fait fondre et, après avoir reçu les premiers soins des autres pompiers sur les lieux à l'aide du "pulmoteur" du département, le pompier Harton fut conduit à l'hôpital St-Vincent de Paul d'où il est sorti ce matin; les deux autres pompiers ont cependant pu regagner leur domicile après avoir été ranimés.

(A suivre en page 9).

REVUE DE LA FLOTTE PAR LE ROI

(Presse Canadienne)

WEYMOUTH, Angleterre, 9.— Le roi Georges a interrompu ses vacances en Ecosse, aujourd'hui, pour venir dans le sud et faire l'inspection de 133 vaisseaux de guerre à l'ancre dans la baie de Weymouth.

Après l'inspection et deux semaines d'exercices, ces vaisseaux de deuxième ligne se joindront à la puissante "Home Fleet" pour participer aux vastes manoeuvres entreprises par la Grande-Bretagne à l'occasion de sa période de préparatifs d'août-septembre.

Tous les types de navires de guerres anglais ont été mobilisés pour l'inspection du roi, depuis le cuirassé "Revenge" jaugeant 29,150 tonnes jusqu'aux petits torpilleurs.

L'équipage de la flottte est formé de 14,000 réservistes commandés par le vice-amiral Sir Max Horton, commandant de sous-marin pendant la Grande Guerre, qui jouait au bridge sur le pont de son submersible dans la boue de l'Heligoland pendant que les contre-torpilleurs allemands le cherchaient à la surface.

MESSAGE D'HITLER A DANZIG

(Presse Associée)

DANZIG, 9.— Albert Forster, leader nazi de Danzig, est en route pour la Ville Libre avec les dernières instructions d'Hitler et il adressera la parole demain soir au cours d'une grande assemblée.

Forster, Felix Strangmann, et Wilhelm Zarske, chef nazis, se sont rendus par avion à Berchtesgaden et ont conféré avec Hitler.

On s'attend que Forster appuie surtout sur "l'insoutenable menace de guerre des Polonais contre Danzig".

(Presse Canadienne).

LONDRES, 9. — Les Imperial Airways ont décidé de suspendre à partir d'aujourd'hui, tout service de passagers sur les routes aériennes de l'Empire pour l'Afrique et l'Australie, principalement à cause de la pénurie d'avions causée par le programme de défense de la Grande-Bretagne.

La compagnie dit que les manufactures d'avions anglaises sont incapables de remplir les commandes commerciales en plus des demandes de la Royal Air Force; elle achètera un certain nombre de moteurs des Etats-Unis.

5 DEMANDES DU JAPON A L'ANGLETERRE

Tokio exige des excuses et une indemnité pour un Chinois blessé au cours d'une émeute devant un consulat anglais.

(Presse Associée).

HONG KONG, 9. — Le mouvement anti-britannique dans le sud de la Chine a pris aujourd'hui une tournure plus sérieuse avec la présentation japonaise aux autorités navales et consulaires britanniques de cinq demandes motivées par les blessures infligées, lundi dernier, à un Chinois, à Swatow.

Ce Chinois faisait partie d'un groupe engagé dans une démonstration anti-britannique devant le consulat anglais. Les deux versions, britanniques et japonaises, sur l'incident disent que dès le début de la démonstration, une troupe de matelots du destroyer anglais "Tenedos" prit position devant le consulat.

Les rapports anglais disent qu'un des manifestants a été blessé au cours d'une bagarre dans la foule, après que les matelots eurent pénetré à l'intérieur du consulat. Mais les Japonais prétendent qu'il a été blessé durant une bataille avec les matelots.

Les demandes japonaises, en réponse au protêt britannique sur l'incident, exigent l'admission que les matelots britanniques étaient impliqués dans l'affaire, des excuses, une compensation pour les blessures au Chinois, la punition des matelots supposés responsables des blessures et l'assurance que l'incident ne se répétera pas.

LA FOUDRE FAIT DES SIENNES A WOLFESTOWN

ST-JULIEN de Wolfestown, 9.— Une grange a été complètement détruite par la foudre, la propriété de M. Omer Houde, du 4ème rang du côté de St-Jacques.

Toute la récolte de foin fut brûlée. M. Aimé Chrétien a subi beaucoup de dommages à sa maison aussi par la foudre.

2 femmes, qui avaient perdu leur route dans les Laurentides, sont retrouvées saines et sauves

Disparues depuis 26 heures, les docteurs Ruth Dow et Joan Buchanan s'en tirent avec quelques égratignures.

(resse Canadienne).

L'ANNONCIATION, 9. — Deux femmes qui s'étaient égarées dans les Laurentides près d'ici, ont été retrouvées après 26 heures d'absence, et elles s'en sont tirées avec quelques égratignures et une connaissance plus intime des bois du Québec.

Les deux femmes, le docteur Ruth Dow, de l'université McGill, et le docteur Joan Buchanan, de Glasgow, Ecosse, sont aujourd'hui au camp Read, près de cette ville, d'où elles étaient parties, lundi matin, pour une promenade à pied au lac des Castors à un mille de distance.

Edouard Tremblay et Lucien Beauchamp, membres de l'équipe

(A suivre en page 9).

LE JAPON MENACE DE ROMPRE LES NEGOCIATIONS

(P. C. — Havas).

TOKIO, 9. — L'agence de nouvelles japonaises Domêi annonce que les représentants de l'armée japonaise aux négociations anglo-japonaises ont menacé de retourner à leurs postes à Tien-Tsin si les pourparlers ne reprenaient pas avant 48 heures.

Ils accusent les délégués britanniques de duplicité en hâtant la conclusion du pacte anglo-franco-russe et en cherchant à gagner du temps en Orient, pendant que d'autres les accusent de tergiverser en attendant le résultat de la décision du cabinet concernant l'adhésion du Japon à l'axe.

Recensement de tous les sujets allemands âgés de 5 à 70 ans

Le Reich veut être prêt à toute éventualité au cours des jours critiques qui s'annoncent.

(Presse Associée)

BERLIN, 9. — L'Allemagne entreprend aujourd'hui un vaste recensement de sa population civile — hommes, femmes et enfants — afin d'être prête à toute éventualité au cours des jours critiques qui s'annoncent.

Pendant qu'on accentue les préparatifs afin de leur faire atteindre leur maximum d'efficacité pour la mi-août, on est à dresser un immense index des Allemands au moyen d'un enregistrement des civils ordonné hier soir et qui doit être tenu la semaine prochaine.

Cet inventaire affecte tous les Allemands, à l'exception des soldats, des réservistes et des personnes âgées de moins de cinq ans et de plus de 70 ans.

(A suivre en page 9).

ACCIDENT A UN BICYCLISTE D'ARTHABASKA

ARTHABASKA, 9. — M. Réal Michel, de cette paroisse, a été victime d'un accident sur la route d'Arthabaska. Il s'en retournait chez lui vers 9 heures du soir avec un de ses cousins M. Sylvio Michel. Tous deux étaient en bicycle, lorsqu'ils rencontrèrent la voiture occupée par M. Lucien Verville, cultivateur de cette paroisse. M. Réal Michel frappa cette dernière, s'infligeant une blessure à la tête et son bicycle fut réduit en miettes. On transporta le blessé à l'Hôtel-Dieu où les pansements nécessaires lui furent donnés.

MM. Verville et Sylvio Michel n'éprouvèrent aucun mal.

S. E. le cardinal Gasparri loue l'esprit de liberté qui est l'apanage du peuple canadien

L'éminentissime président du conseil suprême des cardinaux se réjouit aussi de l'amour des Canadiens pour le Pape.

(Presse Canadienne).

TORONTO, 9. — Son Eminence le cardinal Enrico Gasparri est parti hier soir de Toronto pour New York où il visitera Son Ex. Mgr Spellman, archevêque de New York, avant de s'embarquer le 12 août pour retourner à Rome où il reprendra ses devoirs comme président du conseil suprême des cardinaux.

Le cardinal Gasparri a passé une semaine ici et il a pris part en fin de semaine aux cérémonies qui eurent lieu au sanctuaire des Saints-Martyrs canadiens à Midland, à l'occasion de la célébration du 3ème centenaire de la fondation du fort Ste-Marie, où

(A suivre en page 9).

MISSIONNAIRES CANADIENS AUX MAINS DU JAPON

TIEN-TSIN, 9. — Aucune information n'a été reçue par le consul britannique au sujet de l'arrestation de deux missionnaires catholiques canadiens à Suchow, dans la province du Kiang-Sou, mais les dépêches mentionnent que les activités anti-étrangères s'accroissent dans les régions de la Chine contrôlées par les Japonais.

Hitler attaquerait la Pologne bientôt

LONDRES, 9. — Le "Manchester Guardian", (lib) dit que le chancelier Hitler se prépare à des opérations militaires en Pologne cet été s'ils n'obtient pas Danzig par d'autres moyens.

PETITES ANNONCES
CLASSIFIÉES

TARIF

DEUX SOUS DU MOT, par moins de 10 sous par insertion.

AVIS de faire-part, pour NAISSANCES, FIANCAILLES, PROCHAINS MARIAGES, MARIAGES, SERVICES ANNIVERSAIRES, GRAND'MESSES, REMERCIEMENTS POUR SYMPATHIES et AUTRES 75 sous par insertion, suivant formule ordinaire. Chaque mot additionnel, 2 sous.

AVIS de NAISSANCES, FIANCAILLES, MARIAGES devant paraître dans la Chronique Sociale, $1.00 l'insertion.

LES ANNONCES devant paraître LE JOUR MÊME seront reçues jusqu'à 9 h. 30 du matin. POUR LE SAMEDI jusqu'à 8 h. 30 vendredi soir. Nous ne pouvons garantir l'insertion des annonces reçues après les heures mentionnées.

LES annonces ayant un titre en caractère plus gras seront facturées 15c l'insertion en plus de l'annonce.

NOUS N'ACCEPTONS aucune annonce en avis de naissance fiançailles ou mariages communiqués par téléphone ou par la poste à moins que ce ne soit par l'entremise de nos correspondants attitrés. Il en est de même pour les avis "non responsable"

A LOUER

Appartement à louer

APPARTEMENTS 3-4 pièces, poêles, frigidaire, garages, etc. Neufs et des plus modernes. Possession immédiate. S'adresser Magasin René Hébert, 110 Belvédère. Tél. 3450. 133-2

Bureaux à louer

EDIFICE OLIVIER, deux bureaux à louer dont un avec voûte. Service de l'ascenseur. S'adresser à C. W. Dunn. Tél. 971. J.n.o

Logements à louer

LOGEMENTS de 7 chambres, propre et tranquille, au Parc Racine, 5-3-2-1 chambres à 98 Laurier. S'adresser 66 Gillespie. Tél. 943m ou 855-J.

LOGEMENT plain-pied, 5 chambres, chambre de bain, bien propre et très chaud, au rez-de-chaussée. Possession 1er septembre. S'adresser 20, rue Olivier.

ST-CYR REMPORTE LE CHAMPIONNAT DES POIDS PLUMES

(Spécial à la "Tribune")

WINDSOR MILLS, 9. — Lucien St-Cyr, de Windsor Mills, a remporté le championnat poids plume des Cantons de l'Est au cours d'un programme de boxe présenté ici samedi soir dernier, en triomphant par K.O. de l'ancien champion Al Pandolfy, de Sherbrooke, à la deuxième ronde de leur combat.

St-Cyr, qui pesait 126 livres, a ainsi obtenu la coupe de dix-huit pouces présentée par le promoteur Alb. Bell. Cette coupe lui fut présentée après le combat par M. Frank Harper, de Windsor Mills.

Pandolfy pesait 125½ livres.

Au cours de ce programme sportif, le professeur Joffre, de Sherbrooke, a accompli l'exploit de tenir sur sa poitrine, en faisant le pont, ne se tenant que sur les pieds et la tête, une pierre de 302 livres, que M. Dussault, de Sherbrooke, brisa avec une masse de seize livres. L'exploit du professeur Joffre fut fort applaudi par la foule d'environ sept cents personnes qui était présente à la soirée.

En semi-finale des combats de boxe, Kid Aubé, 120 livres, de Sherbrooke, a remporté une décision bien méritée sur Maurice Leclair, de Drummondville, champion des Cantons de l'Est à 120 livres.

Dans les préliminaires, Stan Murphy, 78 livres, de Windsor Mills, a remporté la décision sur Bob Bruneau, 80 livres, également de Windsor Mills. Luc Payette a battu Baby Houle, de Sherbrooke; Al Veilleux, de Sherbrooke, a remporté une victoire par K.O. sur Tom Fortin, de Windsor Mills, à la deuxième ronde de leur combat, et Dick Richardson, de Sherbrooke, a fait subir le même sort à M. Fortin, de Windsor Mills. Art Goodhue, de Sherbrooke, a donné une exhibition avec Robert Mailhot, aussi de Sherbrooke.

En plus de ce programme de boxe, il y eut plusieurs numéros d'acrobatie rendus par Lorne et Eric Harding, le professeur Joffre et Maurice Vallée.

SHAWINIGAN FALLS QUITTERAIT LA LIGUE PROVINCIALE

(Spécial à la "Tribune")

SHAWINIGAN FALLS 9. — De sources justifiables, nous apprenons hier que Shawinigan quitterait les cadres de la Ligue Provinciale de Hockey. De nombreuses raisons en motiveraient la décision à la fois surprenante et occasionnelle. L'expiration du contrat de location de l'Auditorium par M. Racette se termine cette année et l'on ne trouve pas preneur dans le moment. Personne, semble-t-il, en veut prendre la responsabilité de diriger une telle entreprise.

L'an dernier, Shawinigan Falls faisait partie de la Ligue Provinciale Sr. et les dépenses encourues ont dépassé par une marge considérable les sources de revenus. C'est pourquoi l'entreprise s'avérant coûteuse pour une autre année, on déciderait de tout laisser aller. On sait que les dépenses pour maintenir un club dans le circuit Boivin sont trop élevés et les frais de voyages très dispendieux. Il faut des revenus de grandes envergures pour boucler le budget.

A VENDRE

Bungalow à vendre

BUNGALOW neuf, 6 pièces, très moderne, fini frêne, foyer, cave cimentée, garage, terrain 90 x 283, à sacrifice d'ici 30 jours. Téléphonez 1715R entre 1 heure et 10 heures p.m. 129-6

Divers

A VENDRE une paire de chevaux gris, pesant 1400 livres, âgés de 7 et 8 ans et garantis. S'adresser Nazaire Bélisle, Wotton, Wolfe, P. Q. 132-3

BELLE TERRE planche, pas de roches, 111 acres, située 8ième rang St-Jacques le Majeur. La moitié défrichée. Maison, grange, écurie. 500 à 600 érables. Sur le chemin Ham-Sud-Sherbrooke. S'adresser Emile Dubois, St-Jacques le Majeur, Que.

BOIS, gros érables fendus quatre pieds long. Corps de l'arbre $7.00. Trois pieds, $5.25. Douze pouces $2.50. Mesure garantie. J .B. Piet, 3 Woodward. Tél: 1806w. 127-6

CHAUSSURES non réclamées. Bottes en caoutchouc. Grosses claques. Bottines et souliers, 25c, 50c et 75c la paire. Nous allons chercher chaussures à réparer et les retournons sans frais additionnels. Partout en ville. Service rapide. Cordonnerie TREMBLAY, 138A, rue King-Ouest. Tél. 2098w. Gérard Lavoie, Gérant. 126-31.

FERME 206 acres, en bon état de culture, grands pâturages, beaucoup de bois, près unis, gros stock. Située sur chemin gravelé 1 1-4 mille de Compton. Aubaine. S'adresser Archie Campbell, Compton, Que.

MAGASIN général de campagne sur bon chemin, à vendre pour cause de maladie. Ecrire Boîte 19 La Tribune. 132-6

MAISON à vendre à Magog. Bien située. Trois locateurs. A sacrifier cause besoin d'argent. Ecrire à Boîte Postale 8, Magog, Que. 133-3

MAISON seule avec jardin et poulailler. Bon marché pour comptant ou peu comptant et le reste comme loyer. Prix en bas $2,000. S'adresser 18, rue Mercier. 133-2

STOCK de banqueroute, marchandises sèches pour dames. Pour régler faillite. Aussi camion Dodge 1-2 tonne, 1937. Pour détails s'adresser à Albert Comtois, syndic, 6 rue Wellington Nord, Sherbrooke, Que. 132-2

TABLE de Pool à vendre à bas prix. S'adresser Café Brompton, Bromptonville. Tél. 428-s-31.

TOITURE d'acier galvanisé marques "Supérieur" et "Council Standard" aussi un lot de matériaux endommagés à prix spéciaux. Demandez notre liste. Eastern Steel Products Limitée 1335, Delorimier Montréal, P. Q. 113-20

ON DEMANDE

Agents demandés

GROS PROFITS chaque semaine de l'année. Vendez thé, café, épices, essences, etc. Des centaines réussissent, pourquoi ne pas essayer? Vous ne courez aucun risque. Ecrivez aujourd'hui pour catalogue GRATIS, détails complets. JITO, 1435 Montcalm, Montréal. 129-15.

Femmes demandées

SERVANTE demandée, sachant faire la cuisine, avec références, dans petite famille. Pourra coucher chez elle si elle le préfère. Bon salaire. S'adresser, entre six et neuf heures, le soir, à 128, Victoria, près Portland. J.n.o.

JEUNE FILLE pas moins de 18 ans, pour prendre soin des enfants et aider au ménage. Doit être sage et avoir bonne éducation. Devra coucher à la maison. S'adresser immédiatement par lettre à Boîte Postale 369, Sherbrooke.

Hommes demandés

ELECTRICIEN ayant expérience dans le travail des conduits, devra être capable de prendre charge et d'organiser le travail. Bon salaire. S'adresser Wiggett Electric. 133-2

On demande à acheter

DESIRE acheter terrain 100 x 100 environs, situé sur un coin, à Lennoxville, convenable pour location d'une station de gazoline. Donnez détails et grandeur, situation et prix de terrain. Peut considérer un bail à termes convenables. Ecrivez à Boîte 32, La Tribune.

DIVERS

Avis non responsabilité

CECI est pour aviser les intéressés qu'après cette date je ne serai plus responsable d'aucune dette contractée par ma femme. (Signé) Georges P. Quine, Sherbrooke, 7 août 1939. 131-3.

Divers

SABLAGE de planchers et polissage. Machine spéciale pour sabler les planchers là où il n'y a pas d'électricité. Appelez nous. C. G. Mason. Tél: 3663, 35 Belvédère, Sherbrooke. 131-3

IMMEUBLES

A LOUER: Logement de 6 pièces, avec toutes les commodités modernes, garage chauffé ou non chauffé, situé à 42 rue Melbourne; à louer à très bas prix; possession immédiate.

Si vous désirez acheter, vendre, échanger, soit une propriété seule ou à revenus, un chalet, ou une place d'affaires, ou encore une ferme à la campagne, près de la ville, veuillez vous adresser à Louis A. Gaudreau, lequel a en mains des propriétés de tous genres, à des prix accessibles à toutes les bourses, et même à des prix exceptionnellement bas dans certains cas.

L. A. GAUDREAU
00, RUE WELLINGTON N. TEL. 47

CAMIONNEURS!

Nous avons toujours en garage une trentaine de camions de modèle 1932 à 1938, avec ou sans bascule hydraulique. Aussi camion NEUFS FEDERAL. Toutes les capacités, de ½ tonne à 5 tonnes. Aussi bascules hydrauliques neuves ou usagées.

G. MARQUIS
61, rue du Dépôt. Tél. 3443.
Rés. 215, 12e Ave. Tél. 3172M.

AUTOS USAGÉS

OCCASIONS A SAISIR!

1936 Chevrolet sedan	$495.
1936 Chevrolet Coach	475.
1935 Dodge 7 places Sedan (Peinture neuve)	395.
1938 Dodge Sedan	795.
1937 Dodge Sedan	660.
1938 Dodge Coach	745.
1936 Dodge Coupé de luxe	525.
1935 Ford Coach	395.
1935 Oldsmobile Coach	495.
1936 Plymouth sedan 7 pl.	525.

Autres aubaines chez

Morisset Limitée
21-23, rue Wellington Sud.
Tél. 2015.

CARTES PROFESSIONNELLES

AVOCATS

J. DALMA LANDRY
B. A., L. L. B.
Avocat et Procureur
Edifice Olivier, angle des rues Wellington et King. Tél. 727.

PANNETON & BOISVERT avocats
49, rue King-O., Sherbrooke, P. Q. Boîte postale 511. Téléphone: 566. Bureau à East Angus, samedi de 4.30 à 8.30 p.m.

PAUL DESRUISSEAUX
Avocat et Procureur
27a, rue King-Ouest.
Tél: 995. Sherbrooke.

LOUIS-GEORGES LEMAY
Avocat, 66, rue Wellington-Nord
Chambre 5. Tél: 776, Sherbrooke.

ARMAND NADEAU
Avocat et procureur
62, rue Wellington-Nord.
Edifice Tétu. Tél. 3767.

ASHTON B. TOBIN, B. A., Avocat
Suite 7, Edifice Rosenbloom.
66, rue Wellington-N. Tél: 623

INGENIEURS CIVILS ET ARPENTEURS

DUBUC & DUBUC, ingénieurs diplômés. Consultation, Expertise, Arpentage, Bornage. Aqueduc, Egouts, Analyse, Patentes, Manufactures, Plans. Quantités et estimés, 71 Melbourne. Tél: 98

MEDECINS

DR P.-P. BEAUDRY, des hôpitaux de Paris. Spécialité: maladies du coeur et des poumons, (spécialement la tuberculose). Rayon-X. Tél: 1700, 27, rue Brooks.

DRS J.-A. DARCHE et LIONEL DARCHE
Maladies des yeux, oreilles, nez, gorge. Examen de la vue pour lunettes. 92, rue King-Ouest Tél: 654, Sherbrooke.

DR J.-A.-C. ETHIER, 84, rue King Ouest Tél: 676. Spécialité: Voies urinaires et Electro-Physio-Thérapie. Consultation: 1 à 3 h.; 7 à 8 h. p.m.

DR L.-A. TRUDEAU, ex-interne des hôpitaux de Paris. Spécialités: Maladies des yeux, oreilles nez et gorge. 104, rue King-O., Sherbrooke, P. Q. Téléphonez 159.

Dr ROMEO VEILLEUX
Autrefois d'East-Angus
Médecine générale — Maternité.
52, rue King-Est. Tél: 3586

MATERNITE

Maternité strictement privée; pension avant si désirée. Médecins français et anglais. Licence du gouvernement. S'adresser à GARDE BRADFORD, 33, rue High. Tél. 1487.

CARTES D'AFFAIRES

COMPTABLES AGREES

CHARLES-E. BELANGER
Comptable agréé
Spécialiste en impôt sur le revenu.
53, rue WLLINGTON-NORD.
Tél. Bureau et résidence: 1541J.

MAHEU, NOEL & BENOIT
Comptables agréés
Chartered Accountants
MONTREAL-SHERBROOKE-OTTAWA
Aurélien Noel
178, Wellington Sud. Tél. 2250.

SYNDICS EN FAILLITE

Albert COMTOIS & J. W. GENEST
Syndics licenciés
Compétence et diligence apportées dans le règlement de compromis entre Débiteurs et Créanciers.
Edifice Banque Can. de Commerce
4, rue Wellington Nord,
SHERBROOKE, Que.

BELANGER & BEGIN
Syndics Licenciés et Auditeurs
T. Bélanger, G.-E. Bégin, L.I.C.
Edifice Genest, 22, Wellington-N
Sherbrooke, P. Q. Tél: 567.

FINANCE

Réorganisation de vos affaires. Obtention de capital. Rajustement du passif. Interviews confidentielles.
J.-S. Sharpe
Chambre 6 — Edifice Rosenbloom.
66, rue Wellington-N. Sherbrooke

SUR LE MARCHÉ DE MONTRÉAL

MONTREAL, 9. — Le beurre 92 points du Québec s'est vendu au comptant au Canadian Commodity Exchange, entre 21 1-4 et 21 3-8 cents la livre, en baisse de 1-8 de cent. Il y eut une seule transaction de beurre 92 points du Québec, soit 200 caisses à 21 1-4 cents.

Voici les prix des contrats à terme: août, 21 1-8 à 21 3-8 cents; septembre, 21 3-8 à 21 5-8 cents; octobre, 21 5-8 à 22 cents; novembre, 22 1-8 à 22 1-4 cents.

Il n'y eut aucune vente de beurre à terme.

Le fromage blanc du Québec s'est vendu à 10 7-16 cents et le fromage coloré du Québec s'est vendu à 10 5-8 cents. Voici le détail des ventes de fromage par ordre de transactions: Québec blanc, 200 200 et 200 à 10 7-16 cents; Québec coloré, 200 et 150 à 10 5-8 cents. En tout 950 meules.

Les prix des oeufs sont restés inchangés.

LES PRIX EN CLOTURE

BEURRE

Livraison immédiate:
Québec 92 points, 21 1-4-21 3-8 c. d.
Marché à terme:
Août, 21 1-8-21 3-8 c. d.
Septembre, 21 3-8-21 5-8 c. d.
Octobre, 21 5-8-22c. d.
Novembre, 22 1-8-22 1-4 c. d.

FROMAGE

Québec,è blanc, 10 7-16c. d.
Québec, coloré, 10 5-8c. t.

OEUFS

A-gros, 28c d.
A-moyens, 26c. d.
B-gros, 20c. d.
C-gros, 15c. d.

FARINE, GRAINS et MOULEE

BLE:—	
Northern No 1	,61⅝
Northern No 2	,58⅛
Northern No 3	,53⅝
Orge CW. No 2	,41⅝
Avoine CW, No 2	,32½
No 1 fourrager	,32
Blé du prin. farine, 1ère pat.	4.35
Blé du prin., farine, 2ème pat.	4.05
Boulangerie	3.85
Petits lots	2.60-2.65
En transit	2.40-2.45
Farine blanche de mais, au w.	4.30
En petits lots	4.60
Son	18.75
Avoine moulée en sac de 80 lbs	2.25
Middling	24.25
Gru	22.25
Foin No 2, latonne	10.00

VOLAILLES ET POMMES DE TERRE

Pommes de terre: Québec, nouvelles, 75 lbs, No 1, .60-.65c; Québec, nouvelles, No 2, .55-60c.

Volailles: Poulettes, 5 livres et plus gelées, au lait, "A", .27-29c; de choix, "B", .26 1-2; poulet, "A", .26-.27 1-2c; dindes, 12 livres et plus, .27-.28; "B", 6-8 livres et plus, .22-.23; "B", .21; oies, "A", .22-.23; "B", .20; canetons du lac Brome, "A", .27; "B", .25.

VEAUX ET PORCS

Le ministère fédéral de l'agriculture rapporte aujourd'hui que les prix des veaux et des porcs ont été de plus en plus fermes sur les marchés des bestiaux de Montréal.

Les arrivages sont les suivants: 124 bêtes à cornes, 251 moutons et agneaux, 912 porcs et 358 veaux.

Les bouvillons de qualité moyenne se sont vendus entre $5.50 et $6. et les bouvillons légers de catégorie inférieure n'ont donné que $4. Les génisses ont rapporté entre $3 et $5.50. Les bonnes vaches de boucherie ont fait $5., les moyennes de $4 à $4.50 et les communes $3 seulement. Les animaux de boucherie et de conserve ont rapporté de $2.25 à $2.75. Les taureaux de qualité commune ont fait $3-$3.75.

Les bons veaux ont donné $7.25-$7.50 avec un haut de $8; les moyens $ 7et les communs légers $5. Les veaux d'herbe ont fait $3.75-$4.50, la plupart $4.

Les bonnes brebis et agnelles se sont vendues entre $8 et $8.50. Les béliers ont fait $7-$7.50 et les moutons entre $2.50 et $3.50.

Les porcs à bacon sont restés fermes az $8.25, nourris et abreuvés, et x $8.40, livrés par camions. Les choisis ont donné une prime de $1 et les autres ont subi les rabais habituels. Les porcs légers ont rapporté $7.25 les cent livres. Les truies ont donné entre $5 et 06. Les porcs vendus abattus ont coté $10.95 pesés chauds.

MARCHE DES PROVISIONS

Le tableau suivant indique les prix du gros des produits alimentaires vendus en petite quantite aux détaillants.

Beurre No 1 en tinette, .23c, en pains d'une livre, .22 1-4c.

Oeufs à la douzaine en boîte de carton — A-1 gros, 37c; A-gros, 33c. A-moyens, 31c; B, 24c; C, 19c — (Les oeufs libres se vendent deux cents de moins la douzaine que les oeufs en boîte).

Volailles — Poulets nourris au lait, qualité "A" 25-27 1-2c la livre; "B" 25-27 1-2c; de choix, 25-27 1-2c; dindes, qualité "A" 27-29c; "B", 25-26c; "C" 21-22c; canards du lac Brome 27c; domestiques, 24c; oies, 25c.

Lard — En baril 7 1-4c la livre, en boîte de 1 livre 7 1-2c; en chaudière de 20 livres, 8c; en chaudière de 60 livres 7 1-2c.

Bacon — Côte No 1, 26c; No 2 21c; tranché ((sans couenne), No 1, 28c; (a(vec couenne) 26c; No 2, 24c.

Jambon — No 1, 27c; No 2, 25c; No 1 de choix, 26c; pique-nique No 1, 20c; ordinaire 16 1-2c-17c.

Porc — Epaules 14 1-2c; longe, 19c; pattes 20c; Cochons entiers 13 1-2c; truies entières 9 1-2c.

RADIOS-AUTO USAGÉS À VENDRE

Adaptables à n'importe quelle marque d'auto — 2 Philco 1937, complet, chacun $35; 1 Philco 1936, complet, $25; 1 Philco 1935, complet, $20.; 2 Victor 1935, complets, chacun $20. Prix, installés, prêts à fonctionner sur votre auto!

Morisset, Limitée
21, rue Wellington-S. Tél. 2015

ACHETEZ les MARCHANDISES ANNONCEES
La valeur résiste à l'épreuve

CULTIVATEURS, ATTENTION!

Le nouveau tracteur **FARMALL A** construit par McCormick-Deering est maintenant à l'étalage chez

R. WINGEAT

43, rue Lansdowne. Sherbrooke.

SOUTH DURHAM EST DEFAIT A ROXTON FALLS

(Spécial à la "Tribune")

SOUTH-DURHAM, 9. — Pour la deuxième fois cette saison neuf joueurs de baseball de Roxton-Falls ont réussi à vaincre le club South-Durham. Mais cette fois, ces neuf joueurs furent grandement aidés par un arbitre qui se tenait en arrière du marbre. Cet arbitre n'était pas là pour diriger la partie, mais il était là pour aider aux deux lanceurs du Roxton-Falls à retirer au bâton les frappeurs de South-Durham.

Le score en faveur de Roxton-Falls fut de 8 à 2.

Le South-Durham employa trois lanceurs pour cette partie: Foley, Ouellette et Trahan, lancèrent chacun trois manches. Le premier donna 4 coups sûrs et retira 2 frappeurs au marbre. Ouellette donna trois coups sûrs et il retira aussi deux frappeurs au bâton. Trahan qui termina les deux dernières manches ne donna aucun coup sûr et il retira au bâton un frappeur d'occasion, un nommé Capping réputé très fort frappeur...

Laroche et Fortier se divisèrent les honeurs pour Roxton-Falls au monticule. Ils ne donnèrent que 5 coups sûrs — et toujours aidés par l'arbitre — ils retirèrent 17 frappeurs au bâton.

Tanguay, Racine et Laroche, se sont distingués pour Roxton-Falls. Ils furent responsable de 6 des 8 points de leur équipe. Laroche frappa un beau coup de circuit dans le champ centre à la 5e manche.

Pour le South-Durham, Beauregard et Trahan se distinguèrent en évitant le blanchissage à leur équipe. Godbout joua une très bonne partie dans le champ droit.

Les deux clubs joueront maintenant deux autres parties dans un avenir rapproché, et cette fois sur le terrain du South-Durham.

Voici le sommaire et les alignements:—

SOUTH-DURHAM

	ab.	gs.	Pts.
An. Dubuc, r.	4	1	0
L. Foley, 1e-but	2	0	0
Ar. Dubuc, 3e-but	3	1	0
Beauregard, 2e-but	3	1	1
Godbout, v.d.	4	0	0
C. Trahan, L. c.a.	2	0	1
Ouellette, L.	3	1	0
Jacques, v.g.	4	1	0
A. Trahan, v.c.	2	0	0
	28	5	2

ROXTON-FALLS

	ab.	gs.	Pts.
Messier, r.	3	0	0
Levesque, v.c.	3	0	0
Fortier, L.	5	0	1
Tanguay, 1e-but	4	1	3
Racine c.a.	2	2	2
Laroche 3e-but, L.	4	1	2
Authier, 2e-but	3	1	0
Dubreuil, v.g.	4	2	0
Racicot, v.d.	2	0	0
x—Capping	1	0	0
	33	7	8

x-Frappé pour Racicot à la 8e manche.

GRANADA

Commençant aujourd'hui pour 4 jours

C'est une véritable émeute! La famille Hardy dans la plus tordante de ses aventures comiques! Andy fait ses débuts au théâtre! — Le juge fait un pari d'un million! Polly "accroche" un contre-amiral! Miriam devient ouvrière! Même Mme Hardy part à la chasse aux arcs-en-ciel! C'est un glorieux éclat de rire du commencement à la fin! Même son professeur lui dit "Que Dieu protège les femmes, lorsque vous serez grand!" C'est l'amour qui flotte dans l'air à la ronde pour Andy Hardy... et c'est positif!

LE 7EME TRIOMPHE DE LA FAMILLE HARDY

Attraction spécialement ajoutée
Vous rencontrez ces gens-là tous les jours... Les plus dangereux espions au monde... Un jeu de trahison et d'assassinat!

Tom WALLS, Renée SAINT-CYR dans "STRANGE BOARDERS" avec George Curzon, Georgie Withers, C. V. France.

Dernières actualités mondiales.

Horaire: "Andy Hardy à 3.30 et 8.30; "Strange Boarders" à 2.15, 7.00 et 10 heures.

Abonnements

Abonnement pour Sherbrooke
Payable d'avance

Un an	$6.00
Six mois	$3.00
Trois mois	$1.50
Un mois	60c

Par la poste
Abonnement pour

Un an	$5.00
Six mois	$2.50
Trois mois	$1.25
Un mois	50c

PREMIER

CE SOIR
Grand Concours d'Amateurs
$5.00 au gagnant.
Autres prix
Ne manquez pas tout ce plaisir!

D'AUJOURD'HUI A SAMEDI
QUEL PROGRAMME!
DEUX GRANDS TRIOMPHES!

Un spectacle intensément dramatique!
DU DRAME
avec de la réalité!
DU ROMANESQUE
avec de l'amour et de la jeunesse!
DE L'HUMANITE
qu'on aime à voir vivre!

VICTOR McLAGLEN
dans
EX-CHAMP

avec Tom Brown, Nan Grey, Constance Moore, Wm Frawley, Donald Briggs, Samuel S. Hinds.

2ième triomphe
Il y a des ennuis et en masse quand les Jones arrivent en ville ... vous n'avez jamais rien vu d'aussi comique!

Nouvelles et autres sujets.

feuilleton de la "Tribune"

Les...Six Jours...d'un Bourgeois de Bourges

Par H. A. DOURLIAC

(Reproduction autorisée par la Société des Gens de Lettres Paris, France).

No 40

Elle en avait l'intuition; pour s'en assurer, elle mit en campagne un de ces humbles et souples comparses, créés pour l'emploi de confident: son coiffeur Colonna qui était aussi le coiffeur-parfumeur de Castellani.

Ce qu'il lui rapporta ne fit que confirmer ses soupçons: Otto était amoureux.

Et de qui?

De la propre nièce de Jacques Coeur.

On se récria, mais sa perspicacité féminine ne s'était pas trompée.

Il subissait le charme d'Yvette, qui était fort capable de l'entraîner dans l'autre camp.

Chabannes haussa les épaules.

—Impossible! C'est tout simplement un pis aller que je lui avais moi-même ironiquement indiqué, lors de sa déconvenue avec la fille de Jacques Coeur, fiancée à cet imbécile de Jacquelin Trousseau. Chez l'une comme chez l'autre, il ne vise que la dot, et peut-être même n'est-ce qu'une feinte pour détourner les soupçons.

—Vous n'y entendez rien, mon bon ami. Cette petite a mis le grappin sur lui; il a rencontré son maître, et il est amoureux comme un écolier dont il a les balourdises.

—Castellani amoureux!

—Parfaitement! Cette petite l'a changé en bête!

—Si c'est sérieux, nous sommes évidemment dans une mauvaise passe, constata la comtesse de Dammartin, songeuse:—

—Ne pourrait-on faire disparaître cette pécore?

—Gardez-vous-en bien, vous le rendriez enragé! Il ne chercherait pas d'où viendrait le coup et nous le ferait payer très cher.

—Alors?

—Alors, il faut prendre la tangente. Marguerite a-t-elle la même influence sur la dame de Saint-Fargeau?

—Plus que jamais.

—C'est le moment de jouer de notre instrument.

—En l'excitant contre ce soupirant?

—Au contraire! La nièce prend toujours le contre-pied des idées de sa tante... Peut-être ne voit-elle pas elle-même bien clair dans ses sentiments, mais si Macé de Liodepart se charge de lui ouvrir les yeux, avec son tact ordinaire, je crois que son candidat n'aura pas à s'en louer. De mon côté, je me réserve d'agir sur Jacques Coeur.

L'intimité apparente de la comtesse de Chabannes et de la femme de l'argentier n'avait fait que croître et faisait l'édification de toute la cour. Elles ne pouvaient se passer l'une de l'autre et se paraient mutuellement de cette amitié dont chacune se croyait seule à tirer profit, l'une dans sa vanité, l'autre dans sa haine.

Le ministre en éprouvait une vive satisfaction. Il ne craignait pas la lutte, et c'était un rude jouteur; mais le temps employé contre ses ennemis était dérobé au service de l'Etat auquel il préférait appliquer uniquement ses admirables facultés.

Il n'avait plus à compter davantage avec la favorite, qui affectait de lui témoigner une haute considération. Elle y mit le comble en le faisant prier de passer la voir, étant un peu malade, pour le consulter au sujet de son testament.

Il eût volontiers décliné cette invitation, transmise par une bouche royale, mais la bonne grâce de la dame de Beauté à s'en excuser eût désarmé le plus rigoriste.

—J'abuse de vos instants et de votre complaisance, Messire? Mais il n'est personne que je tienne en plus grande estime et c'est pourquoi je désire votre avis pour la bonne exécution de mes volontés.

—J'en suis fort honoré, Madame; mais, selon toute probalité, c'est moi qui devrais vous précéder dans la tombe.

—Sait-on jamais? J'ai entendu parler jadis d'une prédiction qui avait fort inquiété mon parrain Ambrosio et l'avait décidé prudemment à vous passer la main.

—Je n'ai jamais pris cet enfantillage au sérieux.

—Pas plus que le parrainage... qui vous eût conféré cependant quelques devoirs et quelques droits? je n'aurais su me targuer des autres...

—Ce fut peut-être dommage pour moi?... Avec un guide comme Messire Jacques Coeur, on est toujours sûr de ne pas s'égarer... Mais ce qui est fait est fait! Laissons cela. Je vous ai mandé pour solliciter votre concours dans la rédaction d'un acte important qui sera le dernier de ma vie et qu'il s'agit de bien ordonner...

—Je suis à vos ordres, Madame.

—Voilà: j'ai quelques biens que je tiens de ma famille, de mon parrain et des bontés du roi. Je voudrais en faire le meilleur usage possible. Dois-je laisser tout à l'Eglise ou à mes héritiers naturels?

La question était délicate. Etait-il possible d'être sincère sans se montrer blessant?

—Peut-être est-il facile de concilier la justice et le droit naturel en s'appuyant sur l'Evangile: rendre à Dieu ce qui vient de Dieu et à la famille ce qui vient de la famille.

Elle se mordit les lèvres, mais, faisant un effort, pour dissimuler son dépit sous un sourire:—

—Je tiens à votre approbation, de grand poids à mes yeux... d'autant que la chose pourrait intéresser un des vôtres.

Etonné, il demanda:—

—Qui donc, Madame?

—Mais votre nièce. Ne parle-t-on pas de son mariage avec Otto Castellani?... Or, si je le faisais en partie mon héritier, comme j'y ai pensé quelquefois, pour réparer les torts de la fortune.... et de son oncle...

—A Dieu ne plaise, Madame!... D'abord, les langues marchent un peu trop vite! Yvette a du plaisir à écouter Castellani parce qu'il lui parle d'un ami cher et regretté, mais si quelque autre sentiment devait renaître, il ne serait pas si hâtif et on risquerait de l'écraser dans le bourgeon, en l'effleurant maladroitement. Puis, cette supposition fût-elle appelée à se réaliser, ces enfants seraient bien assez riches!

Elle se mordit les lèvres, mais, faisant un effort, pour dissimuler son dépit sous un sourire:—

—Je tiens à votre approbation, de grand poids à mes yeux... d'autant que la chose pourrait intéresser un des vôtres.

Etonné, il demanda:—

—Qui donc, Madame?

—Mais votre nièce. Ne parle-t-on pas de son mariage avec Otto Castellani?... Or, si je le faisais en partie mon héritier, comme j'y ai pensé quelquefois, pour réparer les torts de la fortune.... et de son oncle...

—A Dieu ne plaise, Madame!... D'abord, les langues marchent un peu trop vite! Yvette a du plaisir à écouter Castellani parce qu'il lui parle d'un ami cher et regretté, mais si quelque autre sentiment devait renaître, il ne serait pas si hâtif et on risquerait de l'écraser dans le bourgeon, en l'effleurant maladroitement. Puis, cette supposition fût-elle appelée à se réaliser, ces enfants seraient bien assez riches!

—Vous ne voudriez pas de mes biens?

—Mon Dieu, Madame, puisque vous me faites l'honneur de me consulter, je pense que le mieux serait de laisser à votre famille ce qui vient de votre famille, à Otto ce qui vient de son oncle et aux pauvres le

Si déguisée qu'elle fût, elle sentit la leçon.

—On a raison de dire que "justice parle par votre langue et que jamais intérêt personnel ne la fit dévier", Messire. Ainsi ferai-je, si c'est également l'avis de Messire Juvénal des Ursins, et je vous prierai tous deux d'être mes exécuteurs testamentaires.

Mais, quand il se fut retiré, la dame de Beauté se dressa, frémissante, sur son lit de repos, et, appelant la dame de Mortagne, sa dame d'atours, qui attendait, avec son coiffeur italien, pour l'habiller et la parer.

—Si je ne parviens à mettre ce méchant homme en terre, c'est lui qui m'y mettra sûrement! gronda-t-elle entre ses dents.

(A SUIVRE)

Une école d'agriculture sera construite près de la ferme expérimentale

Son Ex. Mgr Desranleau proclame la noblesse de l'agriculture, au ralliement d'hier à Lennoxville

"Aimez la terre, estimez votre métier de cultivateur qui est à la base de l'édifice économique", déclare Son Excellence à la première journée des cultivateurs de langue française de la région sous les auspices de l'Union diocésaine de l'U. C. C.

Discours de M. J.- A. Blanchette, M.P.

"Aimez la terre, estimez votre métier de cultivateur qui est à la base de l'édifice économique; travaillez et soyez des coopérateurs et enfin instruisez-vous par la lecture et l'observation", tels sont les trois grands conseils que Son Excellence Mgr Philippe Desranleau, évêque coadjuteur de Sherbrooke, donnait, hier après-midi, aux quelques trois milles personnes, hommes, femmes et enfants, réunies à la Ferme expérimentale de Lennoxville à l'occasion de la première journée agricole des cultivateurs de langue française de la région sous les auspices de l'Union diocésaine de l'U. C.C.

Fils de paysan

Mgr Desranleau, qui s'est déclaré fier d'être fils de paysan, a insisté sur le rôle de la Ferme expérimentale; il y voit une école qui fournit des leçons de choses, qui enseigne les meilleures méthodes.

La journée était sous la présidence conjointe de M. Abel Marion, président général de l'U.C.C., et de M. Philippe Larocne, président diocésain de l'U.C.C. Le programme de la journée comportait, dans la matinée, visite de la Ferme par groupes sous la direction des agronomes avec explications et démonstrations par le personnel de la Ferme; durant l'après-midi, à la suite d'un goûter, discours.

Les orateurs

Outre MM. Marion et Laroche, qui souhaitèrent la bienvenue aux invités d'honneur et à la foule, les orateurs furent S.E. Mgr Desranleau, l'hon. Bona Dussault, ministre provincial de l'Agriculture; M. J.-A. Blanchette, député de Compton aux Communes; MM. J.-A. Ste-Marie, régisseur de la Ferme; et M. Paul Sylvestre, d'Ottawa, représentant du directeur des Fermes expérimentales. Dans l'assistance, on remarquait l'aumônier diocésain de l'U.C.C., M. l'abbé Armand Malouin, un grand nombre de membres du clergé, le sous-ministre provincial de l'Agriculture, M. Albert Rioux, M. Albert Goudreau, député de Richmond à la Législature, M. Henri Gérin, député provincial de Stanstead, M. S.-J. Chagnon, directeur du service des agronomes, etc, etc.

But de la Ferme

M. Ste-Marie ouvre la série des discours en présentant ses hommages à Mgr Desranleau, qui faisait, hier sa première visite à la Ferme expérimentale. Il salue la présence de l'hon. Bona Dussault et le remercie de la coopération qu'il accorde à la Ferme. Après avoir félicité M. Marion pour l'oeuvre que poursuit l'U.C.C., M. Ste-Marie explique le but de la Ferme expérimentale.

Les expériences qui s'y font ont pour but, dit-il, de résoudre les problèmes agricoles, c'est-à-dire d'accroître la production, d'améliorer la qualité et de réduire le prix de revient. C'est pourquoi, il se réjouit de voir des centaines de cultivateurs visiter la Ferme afin d'obtenir des renseignements.

M. Philippe Laroche souligne que le ralliement d'hier est le plus considérable que l'U.C.C. ait tenu dans le diocèse de Sherbrooke. Il attribue une bonne part du succès à M. l'abbé Malouin.

Les cultivateurs, ajoute M. Laroche, déplorent de plus en plus leur manque d'instruction. Pour sa part, il leur suggère de lire les journaux agricoles, de faire partie de cercles d'études, de recourir aux services des agronomes qui sont à la disposition des agriculteurs en tout temps, et de garder leur enfants, à l'école le plus longtemps possible.

Son Ex. Mgr Desranleau

Son Excellence déclare tout d'abord que Dieu a donné la terre à l'homme pour qu'il puisse l'exploiter, en tirer sa subsistance. Tout a son utilité dans la création, mais on peut se passer de presque tout, sauf la terre.

La chimie et les autres sciences peuvent inventer mille produits, mais il faut la terre pour produire le blé et la terre est nécessaire aux troupeaux qui donnent le lait. C'est pourquoi, il faut aimer la terre et se réjouir lorsque les cultivateurs se réunissent.

(A suivre en page 9).

LE MAIRE DE MAGOG IRA A OTTAWA

(Spécial à la "Tribune")

MAGOG. — Les membres du Conseil municipal, à l'exception du conseiller Hector Renaud, réunis en caucus, hier soir, ont donné au maire Lazare Gingras la permission de se joindre "officiellement" à la délégation qui se rendra à Ottawa, demain matin, rencontrer les autorités fédérales au sujet de la question du chômage. A la demande du conseiller Chamberlain, le secrétaire-trésorier de notre municipalité, M. Alphonse Girard, accompagnera le maire Gingras.

KOLFASS SUBIRA SON PROCES

J. Kolfass, ancien joueur des Red Sox de Granby, de la Ligue Provinciale de Baseball, qui est accusé d'assaut sur la personne d'une jeune fille de Granby, a subi hier son enquête préliminaire devant le juge J. H. Lemay, à Sweetsburg et a été condamné à subir son procès au prochain terme des Assises.

D'après les témoins entendus, Kolfass avait offert à une jeune fille de Granby d'aller la reconduire chez elle après une partie des Red Sox, au stade de Granby, à la fin de juin, mais au lieu de la laisser chez elle, il aurait continué tout droit, se dirigeant vers la campagne. La jeune fille, saisie de frayeur, aurait sauté en bas de l'auto, s'infligeant des blessures assez sérieuses. La cause avait été remise jusqu'à ce que la jeune fille, qui était sous les soins d'un médecin dans un hôpital de St-Hyacinthe, soit assez bien pour rendre témoignage.

À la journée agricole de l'U. C. C.

Environ 3,000 personnes ont participé, hier après-midi, à Lennoxville, à la première journée agricole des cultivateurs de langue française, tenue sous les auspices de l'Union diocésaine de l'U. C.C. On voit ici quelques-uns des invités d'honneur et organisateurs de cette grande manifestation. Au premier rang, de gauche à droite, M. Paul SYLVESTRE, du ministère fédéral de l'Agriculture, M. J.-A. BLANCHETTE, député de Compton aux Communes, l'hon. Bona DUSSAULT, ministre provincial de l'Agriculture, S. E. Mgr Philippe DESRANLEAU, évêque coadjuteur de Sherbrooke, M. J.-A. STE-MARIE, régisseur de la Ferme expérimentale de Lennoxville, et M. Abel MARION, président général de l'U.C.C. Debout, dans le même ordre: MM. S.-J. CHAGNON, directeur du service provincial des agronomes; Philippe LAROCHE, président diocésain de l'U.C.C., Albert RIOUX, sous-ministre provincial de l'Agriculture, M. l'abbé Armand MALOUIN, aumônier diocésain de l'U.C.C., et M. l'abbé Origène VEL, de l'évêché.

(Photo la "Tribune")

L'hon. Bona Dussault se déclare en faveur d'un crédit agricole administré par les cultivateurs

"Le crédit agricole devra être la chose des cultivateurs d'ici quelques années, que ce soit avec les Caisses Populaires ou autrement, car le crédit agricole ne peut être toujours l'affaire d'un gouvernement", déclare le ministre provincial de l'Agriculture.

Bel éloge de M. J.-A. Ste-Marie

Une école d'agriculture sera construite dans le voisinage de la Ferme expérimentale de Lennoxville; presque tout est réglé sauf quelques détails. Je puis dire que c'est une chose décidée et avant peu nous vous inviterons, Monseigneur (Desranleau), à la bénir". Voilà l'importante déclaration que le ministre provincial de l'Agriculture, l'hon. Bona Dussault, faisait, hier après-midi, au cours de la première journée agricole des cultivateurs de langue française de la région sur les terrains de la Ferme expérimentale de Lennoxville.

Le ministre de l'Agriculture, qui s'adressait à une foule d'environ 3,000 personnes, confirmait ainsi une déclaration faite, il y a quelques mois, par son collègue du cabinet, l'hon. Johnny Bourque, ministre des Travaux publics et des Terres et Forêts. Bien que M. Dussault n'ait pas mentionné l'emplacement de la future école, il appert qu'elle sera construite sur la ferme de M. l'abbé Maurice Fortier, de Sherbrooke.

Eloge de M. Ste-Marie

L'hon. Bona Dussault faisait, hier, sa première visite officielle à la Ferme Expérimentale de Lennoxville. Il a profité de l'occasion pour féliciter le régisseur, M. J. A. Ste-Marie. La nomination de M. Ste-Marie, dit-il, a été accueillie avec plaisir dans toute la province parce qu'il a les qualités requises, "parce qu'il est devenu une compétence et s'est imposé pour le poste qu'il occupe aujourd'hui". Il invite M. J. A. Blanchette, M.P., à dire aux autorités fédérales la satisfaction que la nomination de M. Ste-Marie a procurée à la population.

Le ministre dit que des écoles d'agriculture sont nécessaires aux points stratégiques de la province. C'est pourquoi le gouvernement a établi des écoles dans le diocèse de Nicolet, dans la région du Lac St-Jean, dans la péninsule de Gaspé et dans le district de Ville-Marie. Les Cantons de l'Est constituent un autre point stratégique. Tous se sont donné la main pour avoir une école d'agriculture et ils l'ont obtenue.

"L'école va s'établir dans le voisinage de la Ferme dont M. Ste-Marie est le régisseur, dit-il; il y a de grands avantages à ce voisinage, car les élèves pourront se rendre compte du travail accompli à la ferme. Presque tout est réglé, sauf quelques détails. Je puis dire que c'est une chose décidée et avant peu, nous vous inviterons, monseigneur, à la bénir."

Le crédit agricole

M. Dussault dit que le relèvement de l'agriculture doit être basé sur le crédit agricole, l'enseignement et la coopération. Il se défend de vouloir faire de politique avec son exposé, mais souligne que "le crédit agricole devra être la chose des cultivateurs d'ici quelques années, que ce soit avec les caisses populaires ou autrement, car le crédit agricole ne peut être toujours l'affaire d'un gouvernement. Un crédit agricole organisé par les cultivateurs et surveillé par eux serait plus parfait qu'un crédit agricole administré par un gouvernement", dit-il.

Coopération agricole

Selon l'orateur, la coopération des cultivateurs est essentielle à l'amélioration de leur sort, et, quoi qu'on dise, les cultivateurs canadiens français savent s'entr'aider, lorsqu'on leur fait comprendre qu'il s'agit d'un intérêt supérieur.

Après un éloge de l'U.C.C., le ministre déclare qu'un des plus grands maux de l'agriculture provient du fait que celle-ci a été organisée au point de vue de l'exportation, mais que, vu l'autarcie pratiquée par plusieurs pays européens, le Canada a perdu bon nombre de ses marchés. Une des solutions consiste à s'occuper davantage du marché local.

Le ministre de l'Agriculture conclut en disant quelques mots de l'enseignement chez les jeunes filles. Il faut, dit-il, que l'on enseigne aux jeunes filles l'amour de la terre et le respect de la profession de cultivateur. On aidera ainsi à garder les jeunes gens sur la ferme, à les attacher au sol.

Louisette Labrecque, âgée de 4 ans, est étranglée par un taureau furieux à Garthby

Elle était allée cueillir des oeufs dans un poulailler, et son père la trouve baignant dans son sang.

(Spécial à la "Tribune")

GARTHBY, 9.— Louisette, âgée de 4 ans, enfant de M. et Mme Alphonse Labrecque, s'est fait étrangler par un boeuf devenu subitement furieux.

La fillette se leva vers 8 hrs et comme d'habitude, se rendit au poulailler pour recueillir les oeufs. Au bout d'un quart d'heure comme elle ne revenait pas, son père sortit pour l'appeler. Qu'elle ne fut pas sa surprise de voir un boeuf qui la piétinait. Il accourut et la trouva baignant dans son sang et sans connaissance.

A l'enquête

L'enquête fut tenue en présence du Dr A. Ménard, coroner du district.

Les parents de la fillette, ainsi que MM. Adélard Corriveau et Télesphore Gagnon, comparurent comme témoins.

Un verdict de mort accidentelle à la suite de fracture de la colonne vertébrale et perforation pulmonaire fait par un boeuf devenu subitement furieux fut rendu par le jury, qui était composé de MM. Ferdinand Lafrance, J.-N. Ruel, L.-P. Boucher, Pierre Grenier, Napoléon Roy et Gédéon Grégoire.

NOMBREUSES ENTREPRISES MUNICIPALES

Environ 200 hommes sont occupés à l'exécution de travaux d'aqueduc et de pavage en ville.

La construction de conduites d'eau, d'égoûts et de gaz et les travaux de pavage, exécutés dans notre ville actuellement, s'élèvent à une somme de $45,285, et emploient environ 200 hommes, d'après M. W.-H. Veilleux, ingénieur-en-chef de la ville.

La longueur totale des conduites qui ont été posées ou le seront d'ici une quinzaine atteint près de 3,000 pieds.

Parmi les travaux en cours se trouve la pose de tuyaux d'égoût, d'eau et de gaz pour le scolasticat actuellement en construction dans Sherbrooke-Est et qui sera dirigé par les Soeurs de la Charité du Sacré-Coeur. Le travail est déjà commencé depuis deux semaines et se prolongera encore pendant deux autres semaines. Le coût de ce travail est de $8,905, et les ouvriers y travaillant sont au nombre de 45.

Sur le boulevard Alexandre, une trentaine d'hommes voient à poser des tuyaux d'égoût, d'eau et de gaz sur une longueur de 200 pieds. Une somme de $2,080 sera dépensé à cet endroit.

La ville vient aussi de terminer la construction de tuyaux d'aqueduc sur la rue Fabre, dans le quartier ouest au coût de $2,200.

Depuis lundi matin, une quarantaine d'hommes sont affectés au pavage de la rue William, dans le quartier nord. Ces travaux sont évalués à $5,050 et se poursuivront encore pendant quelques semaines.

Le pavage du trottoir de la rue St-Paul qui sera fait en béton et

(A suivre en page 9).

Mgr DESRANLEAU VISITE LA FERME DE M. RIOUX

Son Excellence Monseigneur Philippe Desranleau a visité cette semaine la villa de Me Emile Rioux au Lac Memphremagog.

Son Excellence a visité la ferme et ses dépendances et a beaucoup admiré les travaux que Me Rioux a fait exécuter sur la ferme, ainsi que la propreté et la tenue des bâtiments.

La ville construirait une piscine pour les enfants seulement, au parc Dufresne

Les échevins Genest et Royer sont allés à Saint-Hyacinthe examiner la piscine qui y a été construite.

Le projet de construction d'une piscine au centre du parc Dufresne, dans le quatrier ouest de la ville, serait réalisé au cours de l'automne prochain.

Les conseillers J.-W. Genest et J.-R. Royer, respectivement président de la commission des parcs et de la voirie, ont quitté notre ville sur la fin de l'après-midi, hier en compagnie de M. L.-N. Audet, architecte, à destination de St-Hyacinthe où ils examineront la piscine de cette ville.

Piscine pour enfants

L'on sait que l'idée de l'établissement d'une piscine dans notre ville date de l'automne dernier. On avait suggéré l'érection d'une piscine pour enfants et adultes. Toutefois, nous avons appris que les propriétaires du quartier ouest sont plutôt favorables à une piscine ou "barbote" pour enfants ainsi que cela s'appelle à Paris.

M. L.-N. Audet, architecte, a vait été chargé de préparer un plan préliminaire. Toutefois, l'administration municipale trouva qu'il était beaucoup trop dispendieux, étant donné qu'il pouvait recevoir et les enfants et les adultes.

Cette fois-ci, des plans seront faits pour une piscine pour enfants seulement. Si ce plan se réalise, la ville verra à faire exécuter ces travaux sous le système des travaux de chômage.

On croit que la somme qui y sera affectée sera de près de $10,000.

Comme toutes les piscines ou "barbotes" du même genre, elle sera de forme irrégulière et la profondeur variera entre 12 pouces et 2 pieds. Les contours seront en ciment tandis que la construction servant au dévêtement et au re-

(A suivre en page 9).

OUVERTURE DE LA CARNATION EN OCTOBRE

Le surintendant, M. K.-C. Reynolds, est aujourd'hui à Sherbrooke pour voir au parachèvement des travaux.

Le surintendant de l'usine que la compagnie Carnation est à construire sur la route de Lennoxville, M. Keith-C. Reynolds, est à Sherbrooke aujourd'hui en compagnie d'autres employés supérieurs de cette firme afin de formuler les plans en vue du parachèvement des travaux de construction et du début de l'exploitation de l'usine. M. Reynolds a déclaré que celle-ci commencera probablement à fonctionner le 2 octobre prochain. Il est accompagné de MM. A.-C. Oosterhuis, directeur préposé au développement de l'industrie laitière, A.-C. Smith, surintendant général et Ralph Wilson, surintendant de l'usine Carnation à Aylmer, Ontario, directeurs du service de la production au Canada.

Au début de son exploitation, l'usine Carnation aura un personnel de 25 employés et d'une trentaine de camionneurs. Le personnel sera relativement peu considérable parce que l'exploitation commencera à un moment où la production du lait est à un faible niveau. M. Reynolds déclare qu'il est enchanté de l'accueil qu'il a reçu ici et ajoute que les circonstances sont très favorables au développement de l'industrie laitière et particulièrement de celle du lait évaporé.

Il assistera ce soir à une réunion que les Fermiers-Unis tiendront à l'Aréna afin de discuter la situation agricole en rapport avec la nouvelle industrie. Les éleveurs d'Ayrshires tiendront demain, à Lennoxville, une réunion similaire, tandis que les éleveurs de Holsteins s'assembleront vendredi soir à Richmond. D'autre part, les agronomes du district auront une réunion demain soir à l'hôtel New Sherbrooke.

MORT SUBITE A WEST SHEFFORD

(Spécial à la "Tribune")

WEST SHEFFORD, 9.— M. Scarley Woodard, 67 ans, sellier à West Shefford depuis de nombreuses années, est décédé subitement.

M. Woodard souffrait de diabète et, depuis une quinzaine, d'empoisonnement du sang par suite d'une blessure à la main.

Il fut foudroyé par une syncope. Mme Woodard l'ayant trouvé affaissé, demanda de l'aide. Rien ne put le ranimer.

Les funérailles auront lieu à West Shefford, et la sépulture à Fulford.

TRAVAUX DE VOIRIE A WEST SHEFFORD

WEST SHEFFORD, 9. — Les travaux de voirie sur la route West Shefford-Foster sont commencés sous la direction de M. Antoni Dame.

Une équipe d'hommes travaillera sur une longueur de deux milles à creuser des fossés, à élargir la chaussée, etc. Une partie de la route conduisant à West Shefford avait été améliorée l'année dernière.

Le conseil de Lac Mégantic demande l'application stricte de la loi des salaires

Pas de fermetutre des magasins de bonne heure, le vendredi. — Un terme de deux ans pour le maire ?

(Spécial à la "Tribune")

LAC MEGANTIC, 9 — Le maire Gérard Lacourrière et les échevins Kelly, Laporte, Laflèche, Bureau, Desbiens, Komery et Rodrigue assistaient à la dernière séance du conseil municipal. La question de la fermeture des magasins le vendredi soir revint sur le tapis. La requête rédigée à cette fin ne passa ni à l'association des marchands-détaillants ni au conseil de ville. L'échevin J. H. Laporte qui était présent à la première assemblée des marchands-détaillants, était contre cette motion au conseil de ville. "Nous avons quatre jours par semaine où les magasins devraient être fermés à 6 heures et nous ne sommes pas capables de les faire fermer, et on nous arrive avec la fermeture le vendredi," dit-il. "Qu'on fasse respecter d'abord la fermeture à 6 heures durant les autres jours de la semaine et l'on verra au vendredi ensuite". L'échevin Laporte, secondé des autres échevins, demande au chef de police de sonder les portes des magasins tous les soirs après 6 heures. "Si quelqu'un est en tort, il paiera l'amende", dit-il.

Le salaire minimum

Le conseil de ville reçoit de la "Megantic Manufacturing Co." une lettre lui demandant de communiquer sans plus de délai avec le ministre du travail, M. Tremblay, au sujet de la loi du salai-

(A suivre en page 9).

Départ pour l'Europe

● M. le Dr Armand VOYER, de Magog, qui partira le 25 août pour plus de trois mois dans le but de suivre un cours de perfectionnement en chirurgie générale dans les hôpitaux de Paris.

M. L'ABBE R. DEMERS DEVIENT VICAIRE A WINDSOR MILLS

(Spécial à la "Tribune")

WINDSOR MILLS, 9. — Par décision de Mgr l'évêque, M. l'abbé Roméo Demers, vicaire à Brooklyn, N.Y., vient d'être nommé vicaire dans notre paroisse.

Un cultivateur de Garthby est grièvement blessé en tombant devant une faucheuse mécanique

TENTATIVE DE SUICIDE A ASBESTOS

Willie Bédard, d'Asbestos, a plaidé coupable ce matin, devant le juge J. H. Lemay, à une accusation de tentative de suicide et il recevra sa sentence, mercredi prochain. D'après les renseignements que nous avons obtenus, l'accusé aurait pris une cuite peu ordinaire en fin de semaine et, dans l'intention de se remettre la tête sur les épaules, il aurait avalé des calmants à la poignée, ce qui, l'on s'imagine bien, a eu l'effet exactement contraire. Après avoir reçu les soins d'un médecin d'Asbestos, il dut faire face à une accusation de tentative de suicide, ce qui n'est certainement pas pour le remettre de son mal de tête.

GARTHBY, 9. — M. Arthur Lafrance, un cultivateur qui demeure près du village, a été victime d'un pénible accident, alors qu'il était à faucher du foin avec une faucheuse mécanique. Il tomba en avant de la faucheuse et se fit taillader une jambe et une cuisse et reçut des lésions par tout le corps. Le médecin, appelé en toute hâte, dut lui faire plusieurs points de suture à chaque blessure. Malgré les blessures douloureuses que M. Lafrance s'infligea, il est heureux de s'en être tiré à aussi bon compte, car les chevaux prirent l'épouvante et M. Lafrance aurait pu recevoir des blessures mortelles.

LE "BEAVERHILL" A ETE PEU AVARIE

MONTREAL, 9.— Le fréteur "Beaverhill", du Pacifique Canadien, portant un équipage de 74 hommes, poursuit sa route vers Londres. Il avait frappé un iceberg à environ 100 milles au large des côtes de Terreneuve, mais fut peu avarie.

À LA JOURNÉE AGRICOLE DE L'U.C.C. À LENNOXVILLE

Voici trois instantanés de l'artiste de la "Tribune" au cours de la journée agricole des cultivateurs de langue française à Lennoxville. A gauche, Son Exc. Mgr Philippe DESRANLEAU, évêque coadjuteur de Sherbrooke, parlant au micro; au centre, une partie de la foule de 3,000 personnes sur les terrains de la Ferme expérimentale; à droite, le ministre provincial de l'Agriculture, l'hon. Bona DUSSAULT pendant son discours.

(Photo la "Tribune").

Exposition de Cookshire

Un concours de force entre attelage doubles de chevaux aura lieu à l'Exposition du comté de Compton, lundi, 21 août $100.00 en prix. Les entrées doivent être faites au secrétaire avant l'ouverture de l'Exposition.

Waymer S. Laberee, Sec.-tres.

Aussi ouvert les vendredi et samedi soirs.

J. S. BRAULT, B. A., S. O.

Autrefois Richardson's

EXAMEN DE LA VUE

50, rue Wellington-N. — Tél: 3462 — Sherbrooke.

LA TRIBUNE

Fondée en 1910

Pour tous services: Téléphone: 971. 3, rue Marquette, Sherbrooke.

Administrateur: Lionel-A. VACHON
Rédacteur en chef: Louis-Philippe ROBIDOUX
Chef de l'information: Aurèle GOYER

Services des nouvelles
La Presse Canadienne, la Presse Associée, (E.-U.). L'Agence Reuters et l'Agence Havas (Europe).

Représentants:
J.-B. Rathbone, Montréal, Toronto — Burke, Kuiper & Mahoney, New York, Chicago, Atlanta, Dallas.

MERCREDI, 9 AOUT 1939.

L'U.C.C. à Lennoxville

Une fois encore la Ferme Expérimentale de Lennoxville a été hier le théâtre d'un magnifique ralliement agricole. L'organisation diocésaine de l'Union Catholique des Cultivateurs n'avait rien ménagé pour rendre cette journée intéressante, et elle peut être fière de son succès, puisque plusieurs milliers de cultivateurs de la région s'étaient donné rendez-vous à Lennoxville, où ils trouvèrent, en même temps qu'un agréable dérivatif à leurs rudes travaux quotidiens, de sages et précieux conseillers dans la personne de Son Excellence Mgr Philippe Desranleau, évêque-coadjuteur du diocèse, de l'hon. M. Bona Dussault, ministre de l'Agriculture, et quelques autres personnages sympathiques à la population rurale.

On trouvera ailleurs, dans la Tribune de ce jour, un bon résumé de l'allocution prononcée à cette occasion par Son Excellence Mgr Desranleau, aussi bien qu'un résumé des remarques bienveillantes des autres orateurs au programme. Celles de Son Excellence et de l'hon. Bona Dussault sur la profession agricole, sur l'amour du sol, sont très pertinentes. L'un et l'autre proclament la nécessité, pour la classe agricole, de s'organiser, de s'instruire de plus en plus des diverses questions qui concernent la culture, le soin d'une ferme, la nécessité du travail persévérant, de l'effort généreux qui assure le succès.

Ce n'est pas la première fois que, pour sa part, Son Excellence Mgr Desranleau témoigne sa grande sollicitude envers l'Union Catholique des Cultivateurs. L'an dernier, à Sherbrooke-Est, il avait prodigué à tous les membres de cette association progressive les plus judicieux conseils. Il leur en a donné d'autres non moins excellents à Lennoxville, hier, et nous voulons croire que nos amis les cultivateurs sauront tirer le meilleur parti de ses paternelles recommandations.

Les cercles agricoles

Un collaborateur du **Bulletin des Agriculteurs** fait l'historique des Cercles Agricoles en notre province depuis une quarantaine d'années, et démontre que ces associations ont rendu d'éminents services à toute la population rurale du Québec.

En 1900, on comptait dans la province 539 cercles agricoles dont les effectifs s'élevaient à 43,392 membres.

En 1905, il y avait 574 cercles agricoles réunissant 51,901 membres. Ils achetèrent des grains de semence d'une valeur de $97,000. Le rapport du secrétaire du conseil d'Agriculture montre des dépenses pour les cercles agricoles des achats d'instruments aratoires de $5,455 et des achats d'animaux de $12,630. On avait aussi payé cette année pour 74 sociétés d'agriculture alors existantes la somme de $13,158 pour l'achat et l'entretien d'animaux de race pure.

En 1910, les cercles agricoles au nombre de 41 avaient des effectifs de 60,033 membres. Ils achetèrent des grains de semence d'une valeur de $114,958, des animaux pour $15,416 et des instruments aratoires pour $9,608.

Tous ces achats des cercles et des sociétés d'agriculture n'avaient qu'un but: l'amélioration du bétail par une meilleure alimentation et par l'emploi de bons sujets reproducteurs.

Autant dans les autres branches de l'agriculture que dans le domaine de la production animale les cercles agricoles et les sociétés d'agriculture ont aidé le cultivateur à tirer de plus gros profits de leurs fermes.

Les cercles agricoles et les sociétés d'agriculture ont donc donné un magnifique élan à l'agriculture québecoise.

Le sommeil des enfants

Une enquête a été faite par Eunice Pierce, surveillante d'un centre pré-scolaire de la **Cleveland Child Health Association**, sur l'influence du temps sur le sommeil des enfants: ses recherches qui ont duré six mois dans quatre crèches ont donné les résultats suivants :

1o.—La durée du sommeil des enfants est variable.

2o.—Le temps affecte la durée du sommeil des enfants.

3o.—Les enfants dorment remarquablement plus longtemps les jours qu'il pleut.

4o.—La durée du sommeil est énormément plus courte le premier jour d'un changement considérable dans le temps, soit froid, soit chaud.

5o.—Le sommeil tend à revenir à sa durée normale, si le froid ou la chaleur extrêmes durent plus d'un jour.

6o.—Les petits garçons dorment en moyenne plus longtemps que les petites filles.

7o.—Le sommeil se raccourcit d'une façon marquée avant une maladie.

8o.—Les enfants de deux et trois ans ne dorment pas d'habitude plus longtemps que ceux de quatre et cinq ans.

Et voilà pourquoi, madame, votre bambin ou votre fillette, dort bien ou dort mal, dort beaucoup ou dort peu.

Feuilles Volantes

A défaut de panache, ce Caribou a des ailes.

* * *

Dire qu'au temps de la diligence, on croyait aller vite!

* * *

Aux urnes, le plus indécis doit lui-même prendre parti.

* * *

Toutes ces manoeuvres militaires obéissent à d'innombrables subterfuges.

* * *

Si Mitchell Hepburn n'a pas reçu de faire-part, c'est bien de sa faute.

* * *

La calomnie dit plus pour faire entendre moins et, finalement, ne prouve rien.

* * *

A la faveur des rumeurs de guerre, l'industrie du bâtiment va bien en Europe.

* * *

A observer, toutefois, que ce que l'on bâtit a un énorme pouvoir de démolition.

* * *

Les philatélistes ont l'ouïe tellement fine qu'ils sursautent au son du timbre.

* * *

Ce que nous appelons "curiosités de la nature" sont des choses que notre intelligence bornée ne peut s'expliquer.

* * *

La beauté peut bien n'être qu'à fleur de peau, mais il en va tout autrement de la bonté, qui, avant tout, doit être intérieure.

TRISTAN

L'opinion des autres

Au congrès de Nice

Le Congrès Eucharistique International de 1940, qui doit se tenir à Nice, offrira un magnifique spectacle. On annonce entre autres l'organisation d'une Exposition d'orfèvrerie religieuse ancienne et moderne. Pour la partie ancienne, on fera un large appel aux Musées, aux trésors d'églises et aux collections particulières. Quant à la partie moderne, elle réunira les oeuvres de Solesmes et celles des plus réputés orfèvres.

(La **Patrie** — Montréal).

Pas de conscription aux Etats-Unis

Les Etats Européens, qui par leur situation géographique, se trouvent obligés d'attaquer dès la déclaration de guerre — parfois même sans déclaration — ne doivent négliger aucune mesure de défense et de protection. Mais cet exemple ne doit pas pousser les Etats-Unis à adopter des mesures qui ne correspondent pas à leurs besoins, protégés comme ils le sont, de toute surprise, par la marine et par la longueur des routes maritimes que l'ennemi serait forcé de suivre.

Notre armée régulière et la Garde Nationale, suffisamment entraînées et équipées, suffisent à assurer la défense de nos côtes et de leurs avants-postes. Il n'est pas nécessaire de recourir à la conscription pour notre défense et nous ne le tolérerions pas.

(**Tribune** — Chicago).

Les Beaux Vers

Bonnes femmes de chez nous

Vous en avez connu de tendres bonnes femmes,
Gardant aux yeux le bleu printanier de leurs âmes.
Qui n'ont jamais chanté que des rondes d'enfants.
Leur coiffe a tenu bon contre tous les grands vents
Et, sur leur teint d'ivoire, ont survécu deux roses.

Exemptes de l'orgueil qui tient les lèvres closes,
Elles jasent de l'aube au soir, à la façon
D'un filet d'eau qui court parfumé de cresson:
L'accent terrien rend leurs phrases savoureuses.

Suivant leur goût, tantôt lavandières, fileuses,
Tantôt cueillant des fruits, tantôt glanant du bois,
Marmonnant un Pater en écossant des pois,
Ou portant du lait frais, ou cognant aux fenêtres
Pour offrir leurs paniers de salades champêtres,
Ou tricotant, à la chandelle, au coin du feu,
Les vieilles, si ce n'est pour prier le bon Dieu,
N'ont, pas un jour, croisé les mains sur leurs poitrines.

Nul ne les vit jamais ni sombres ni chagrines,
Car elles n'ont pleuré que le soir, volets joints.
Il ne faut pas que les coeurs contents soient témoins
Des épreuves d'autrui qui troubleraient leur fête;
Puis les enfants, ayant des clartés plein la tête,
Suspendent leur sourire en face d'un front noir;
Les vieilles, pour cela, n'ont pleuré que le soir.

Eugène LE MOUEL.

Août

Août est le meilleur mois de la saison des vacances, du moins pour ceux qui ne sont point chasseur, car pour ceux-là, septembre seul compte, avec l'ouverture et les larges courses au grand air dans la plaine nue et les bois assoupis. Souhaitons qu'il ne soit pas trop capricieux, que la chaleur et la pluie ne nous accablent pas et qu'il s'écoule, doucement ensoleillé, dans l'épanouissement de ses fleurs et de ses fruits.

C'était, dans l'antiquité romaine, le sixème mois de l'année et, à cause de cela, il s'appela d'abord Sextilius, jusqu'au jour où l'empereur Auguste, à l'imitation de Jules César lui donna son nom et, enfin qu'il ne le cédât en rien à Juillet, il emprunta un jour au mois de Février qui en avait alors vingt-neuf afin qu'il en possédait trente-et-un.

Ce fut le mois préféré d'Auguste à qui il rappelait des événements heureux et des actions d'éclat. N'était-ce pas, en effet, durant le mois de Sextilius qu'il avait revêtu pour la première fois la pourpre consulaire, qu'il était entré trois fois en triomphe dans Rome, qu'il avait soumis les soldats occupant le Janicule, qu'il avait subjugué l'Egypte et mis fin à la guerre civile? On y célébrait, d'ailleurs, une fête qu'on appelait le "Retour de la Fortune" et qui commémorait le retour d'Auguste après ses victoires.

Les Romains l'avaient consacré à Cérès, déesse des moissons, et celles-ci étaient l'occasion de rejouissances. Il y avait aussi les fêtes de Diane, de Vertumne et celle des esclaves fixée à l'anniversaire de la naissance de Servius Tullius, fils d'une esclave. A la fin du mois, on avait coutume de crucifier des chiens pour rappeler le peu de vigilance dont ils avaient fait preuve à l'approche des Gaulois qui auraient pris le Capitole si les oies sacrées n'avaient pas donné l'alarme.

En Grèce, août donnait lieu à de grandes fêtes en l'honneur de Bacchus.

Plus près de nous, le mois n'a plus conservé que deux fêtes d'importance diverse. L'une est la Sainte Marie ou Assomption et la Saint Fiacre que célèbre seule la corporation des jardiniers.

Bien que l'Assomption ne remonte pas à l'antiquité, elle n'en est pas moins fort ancienne, puisque certains auteurs en font remonter l'origine au pape Saint Grégoire-le-Grand. On en trouve également la trace sous le pontificat de Léon IV au neuvième siècle. On raconte qu'il existait tout près de l'église cathédrale un repaire où se dissimulait un basilic, animal fabuleux, dont le seul regard donnait la mort. Le jour de l'Assomption, le pape, précédé de l'image de la Vierge, se rendit au gîte de l'animal et se mit en prière. Et depuis ce jour, le basilic disparaît. Souvenirs ou légendes lointaines que les générations se sont répétées avec piété.

Mais c'est du règne de Louis XIII que date la véritable consécration du 15 Août. On sait que ce souverain avait voué sa personne et son royaume à la Vierge par un acte solennel, daté de Saint-Germain-en-Laye, le 10 Février 1638, et qui disait notamment: "Nous enjoignons au sieur archevêque de Paris que, tous les ans, le jour et fête de l'Assomption, il fasse commémoration de notre présente déclaration à la grand'messe de son église cathédrale et qu'après vêpres, il soit fait procession en ladite église, à laquelle assisteront toutes les compagnies souveraines et tous les corps de ville, avec pareilles cérémonies que celles des processions générales les plus solennelles." A Notre-Dame de Paris, une statue de marbre blanc perpétue ce souvenir.

Plus tard, sous le premier Empire, le 15 Août devint la fête l'Empereur. Après les interruptions qui s'expliquent, cette fête fut célébrée de nouveau jusqu'en 1870. La dernière fois qu'elle eut lieu, l'impératrice était seule aux Tuileries et la guerre qui devait emporter l'Empire était commencée.

Quelles sont les influences d'août?

Les gens nés du 3 au 12 sont confiants en eux-mêmes, ambitieux, organisateurs, bavards et injustes; du 13 au 23, ils sont philosophes, généralement beaux et affectueux; du 24 à la fin, timides, exigeants, renfermés.

Quels sont ses proverbes? Ils sont trop nombreux pour qu'on puisse les citer tous. Bornons-nous à en reproduire quelques-uns:

Quand il pleut au 1er Août,
Y aura pas regain du tout.
Faut du chaud à la Saint [Etienne
Si l'on veut que le raisin [vienne.
Fine pluie de Saint Augustin
C'est comme s'il pleuvait du vin.
Ce que le mois d'Août ne mû- [rit pas,
Ce n'est pas Septembre qui le [mûrira.

En terminant, indiquons que c'est le 24 août 1572 que fut ordonné, par Charles IX, le massacre des protestants, le 8 août 1548, Henri II décida que les monnaies qui, jusqu'alors ne portaient qu'une croix à l'avers seraient frappées à l'effigie du roi; le premier chemin de fer de Paris à Saint-Germain fut ouvert le 6 août 1837.

Georges ROCHER

Le nouveau grand rabbin de Palestine

● Ben Zion UZIEL, à gauche, nommé récemment grand-rabbin de Palestine, photographié à Jérusalem en compagnie du vice-maire de la Ville Sainte, M. D. OSTER (à droite).

HOPITAL AMBULANT DE LA CROIX ROUGE

On organise aussi des cliniques dentaires.

Les quartiers généraux de la division québécoise de la Croix-Rouge viennent d'entreprendre la réalisation de leur plan, émis au printemps à l'occasion de leur campagne de souscription à Montréal. L'accroissement des revenus et l'anticipation des augmentations de l'automne ont permis d'entreprendre la construction de leur wagon-hôpital, et de leurs cliniques dentaires.

Le wagon de l'hôpital roulant a déjà été acheté, annoncent les quartiers généraux, et la "Canadian Medical Association de la Province de Québec a nommé un comité spécial qui se chargera de l'organisation et de l'équipement de cet hôpital. Le collège des dentistes apporte la même collaboration dans l'arrangement des cliniques dentaires roulantes. Ces deux initiatives seront en plein rendement lorsque tous ces détails auront été décidés et appliqués d'une façon pratique.

En plus de se tenir prêt à tout urgence, ce wagon-hôpital de la province de Québec servira à transporter des soins médicaux et l'assistance chirurgicale dans certaines régions dépourvues. Bien que les plans de travail ne soient pas encore tout-à-fait terminés, il semble que ce wagon suivra l'exemple de celui de l'Ontario dans l'exécution de ses missions de secours. Dans cette province, le wagon est conduit dans ces régions lointaines pour une ou plusieurs semaines et on en fait une véritable clinique, en coopération avec les médecins et dentistes de l'endroit. L'hôpital ambulant leur donne alors des moyens de travail et des ressources précieuses dont ils ne peuvent disposer par eux-mêmes dans la localité où ils sont. On fait en même temps un relevé de l'état de santé dans la région et les enfants font l'objet d'une attention particulière dans l'examen général que l'on fait des patients qui se présentent au wagon pour se faire traiter. Les autorités scolaires se sont affirmées très heureuses et anticipent beaucoup de bien de cette initiative, sociale et humaine.

WATERVILLE

(Spécial à la "Tribune")

—Mlle G. McNaughton, est de retour d'une promenade de quelques jours à Dixville, chez sa tante, Mme Maillot.

—Mlles Agathe et Irène Pomerleau, ainsi que Gemma Perron, membres de la J.O.C.F., se rendirent à Montréal pour prendre part au grand congrès jociste.

—Mme Jules Dion, ainsi que Mlle M.-Anna Dion, de Sawyerville, de passage chez M. Philippe Roy.

—M. Ladislas Dutil, de la Nouvelle-Ecosse, ainsi que son frère, Samuel, de Sherbrooke, font un séjour dans leur famille, M. Maurice Dutil.

—M. et Mme Cyranus Rodrigue, de Coaticook, M. et Mme J. Veilleux, M. Delphis Veilleux, de Compton, de passage chez M. Léo Picard.

— Mlles Irène Robitaille, de Montréal et Jeannette Robitaille, de Katevale, ont visité leur soeur, Mme Adjutor Roy.

—M. et Mme J.-R. Gervais et leur famille, ainsi que Mlle Gisèle Bernier, de passage à Montréal, à l'occasion du congrès de la J.O.C.

—M. Armand Roy, de St-Johnsbury, Mme Alfred Thibault, de East-Hereford et Mme Léo Lambert, de Paquettevile, ont visité M. et Mme Philippe Roy.

—M. et Mme Adolphe Dion, de Taountox, Mass., ont visité M. et Mme Philippe Roy.

—Mlle Gabrielle Crépeau, passe des vacances chez des parents, M. J. Lebeau, à Scotstown et M. Blanchette, à Chartierville.

—Mme Marcel Crépeau et ses enfants, Gilberte, Laura et Gilbert, ainsi que M. Thomas Poirier, de passage chez des parents, à Scotstown.

—Mlle Antoinette Roy, de Sherbrooke, a visité sa mère, Mme Joseph Roy.

—Mlles Lucile et Irène Picard, passent des vacances chez leurs grands-parents et chez des oncles et tantes, à Notre-Dames des Bois.

—Mlle Laurette Roy, de passage à Katevale, chez sa tante, Mlle Louisa Robitaille.

—MM. Georges Petit et Aldéi Breault, de passage à Notre-Dame des Bois et St-Léon.

—Mlle Françoise Joyal, de Sherbrooke, a visité ses amies, Mlles Thérèse Massé et Colette Dion.

—M. O. Tétreault, de Compton, Mlles Marie-Anne, Marie-Blanche et Yvonne Breault, MM. Olivier, Albert et Adrien Breault, de passage à St-Léon, à l'occasion du pèlerinage sur la montagne St-Léon.

—M. Georges Breault, Mlle Diana Breault, et M. Germain, de passage dans notre localité.

—M. et Mme Aug. Labrecque, sont revenus d'un voyage aux Etats-Unis.

—Mme Plouffe, de Farnham, a visité des parents chez M. Aug. Labrecque.

—M. et Mme Gérard Fortier, ont visité M. et Mme Willie Lepitre, à East-Angus et M. et Mme Arthur-Edouard Fortier, de Martinville.

ASBESTOS

—Mlle C. Lavigne, de St-Barthélemy a passé quelques jours à Asbestos, visitant des parents.

—Mlle Madeleine Lepine, de St-Georges de Windsor a visité des amis en notre ville.

—M. et Mme Ernest Beauches, ne de Sharon, Conn., passent quelques semaines à Asbestos, visitant M. Ovide St-Ours et sa famille.

—M. Antonio Paradis, s'est rendu à Flint, Michigan. Il est revenu accompagné de son épouse qui y était depuis quelque temps. Son fils, Eldège, a fait également le voyage.

—M. Antonio Paradis est allé à Tingwick récemment; M. Paradis avait l'honneur de servir de témoin à sa nièce, Mlle Irène Rheault, lors de son mariage.

—A été baptisée: Marie-Julie-Jeanne, enfant de M. et Mme Joseph Bédard (Estelle Hamelin). Parrain et marraine: M. et Mme Edouard Bédard, oncle et tante de l'enfant. Porteuse: Mme Robert Brindle, amie.

—M. Armand Filteau, s'est rendu à Sherbrooke.

—M. et Mme Freddy Martineau, de Kingsey Falls, ont visité M. et Mme Omer Rousseau, récemment.

—M. J.-Paul Trudeau, est allé à Drummondville.

SAINT-GERARD. — MM. et Mmes Ludger Royer et Louis-Philippe Royer, de St-Samuel, ont visité M. et Mme Albert Royer.

—Mlle Marie-Paule Domon, est allée à Weedon, dernièrement.

—Mme Louis Morin et ses filles Reine-Blanche et Juliette de St-Ephrem, ont visité M. J.-E. Chouinard.

STRICTEMENT A L'EPREUVE DE FEU

À Québec

on descend à

L'HÔTEL ST-ROCH

Taux à partir de $1.50

●

Au coeur même de la ville et du district commercial.

●

230, rue Saint-Joseph
15, place Jacques Cartier

250 chambres

hautement recommandé

Lieutenant-colonel Oscar GILBERT
Propriétaire.

LÀ, QUEL BON DÉJEUNER!

● Tous les matins, c'est à peine si Jeanne peut attendre pour manger ses Rice Krispies. Ils sont si AMUSANTS à manger. Ils font CRIC-CRAC-CROC, quand Jeanne verse de la crème dessus. Et puis, ils *restent* croquants.

Des milliers de familles canadiennes adoptent les Kellogg's Rice Krispies pour leur croustillance. Commandez-en un carton aujourd'hui. Préparés par Kellogg. Fabrication canadienne.

C'est un garçon!

Pour les grands-parents s'ouvre un nouveau chapitre de l'histoire de la famille. *Leurs* grands-parents à eux ont pu attendre pendant des jours avant d'apprendre une pareille nouvelle — mais c'était avant que le téléphone — et l'Interurbain — fasse partie de notre existence quotidienne.

Diffusez la bonne nouvelle par INTERURBAIN!

Consultez votre annuaire du téléphone et vous verrez qu'en profitant du tarif de nuit (aussi en vigueur tout le dimanche) et du service entre postes, vous pouvez communiquer avec les villes ou les provinces voisines à meilleur compte que vous ne l'auriez cru.

THE BELL TELEPHONE COMPANY OF CANADA — LONG DISTANCE TELEPHONE

M. GRAHAM, *Gérant.*

CHRONIQUE SOCIALE

—Mlles Gisèle et Yolande Forest, de la rue Moore, ont reçu très intimement à l'heure du thé, hier après-midi, en l'honneur de Mlle Clémence Lemieux dont le mariage sera célébré bientôt.

—M. et Mme Dalma Landry, de la rue London, étaient de passage à Old Orchard, Me., en fin de semaine.

—Mlle Suzanne Nadeau, de la rue Queen, est revenue d'une promenade à Cacouna.

—Mme L.-N. Audet et M. et Mme Jean-Paul Audet sont revenus d'une villégiature d'une semaine à Old Orchard, Me.

—Le docteur et Mme Richard Gaudet, de la rue Portland, ont passé quelques jours à Old Orchard, Me.

—Mlles Suzanne et Monique Larochelle, de Cookshire, sont les invitées de Mlle Cécile Lamy, de la rue Brooks.

—M. Guy Cordeau, de la rue King-Ouest, est de retour d'un séjour d'un mois à Valcartier où il a suivi des cours de sergent.

—Mlle Marielle Renaud, de la rue du Conseil, passe une semaine à Montréal, l'invitée de Mlle Gisèle Lemay et d'autres amies.

—M. et Mme J.-Olivier Archambault, de la rue King-Est, annoncent le mariage de leur fils, M. Roger Archambault, de Val d'Or, avec Mlle Irène Godbout, fille de M. et Mme Edmond Godbout, de La Sarre, Abitibi. Le mariage sera célébré, le mercredi, 23 août.

—Le mariage de Mlle Muriel Hetherington, de Sherbrooke, fille unique de M. et Mme W.-E. Hetherington, de Rock Forest, avec M. Rolland Delorme, fils de M. et Mme Georges-E. Delorme, de Sherbrooke, sera célébré, le samedi, 2 septembre.

—M. et Mme J.-P. Couture, M. Fernand Salvail et Mlle Laurette Couture, de Thetford Mines, ont passé la fin de semaine à Sherbrooke.

—Mlle Yolande Boire, de la Première Avenue, est partie pour Shawinigan Falls où elle passera des vacances d'une quinzaine, l'invitée de sa tante, Mme Médéric Béliveau.

—M. et Mme J.-P. Fleury, leurs enfants, Gilles et Madeleine, de Montréal, M. et Mme Georges Bolduc, de Malartic, Abitibi, et leur famille, ont visité M. et Mme J.-D. Boily, de la rue Queen.

—M. et Mme Lyster Coutcher, leur fille, Cora, de Providence, R. I., ainsi que M. et Mme F. Lefebvre et Mlles Fleurette et Thérèse Lefebvre, de Sherbrooke, étaient de passage à Lewiston, Me., en fin de semaine.

—Mlle Cécile Carignan, de la rue Frontenac, a passé une quinzaine à Thetford-les-Mines, l'invitée de M. et Mme L.-P. Couture.

—M. et Mme Cyrille Lépine et leurs enfants ont visité M. et Mme Napoléon Mercier et M. Hormisdas Thivierge, de Piopolis.

—M. et Mme F.-X. Salvail, de Weedon, ont passé la fin de semaine à Sherbrooke, visitant les familles Joseph Carignan, Lionel Salvail et J.-A. Salvail.

—M. Sylva Boucher, de la rue Galt, ainsi que Mlle Bernadette Fortier ont été les hôtes de M. et Mme Fortier, de Robertsonville, à l'occasion du mariage de leur fils et de leur fille.

—M. et Mme Jseph Mercier, de la rue King-Est, et M. et Mme Hubert Gervais et leurs enfants, du Chemin de Montréal, sont les invités de la famille Napoléon Mercier, de Piopolis.

—Mme Oliva Renaud, de la rue Murray, est partie pour New York où elle passera des vacances d'une semaine.

—M. et Mme Frank Cline ont reçu à leur chalet au Petit Lac Magog, en l'honneur de leur fils, Robert, à l'occasion de son neuvième anniversaire de naissance. Les prix, pour les divers jeux organisés, furent gagnés par Jacques Goulet, Berthe Croteau, Denise Thibault, Richard Thibault, Roger et Carmen Thibault.

Y assistaient: MM. et Mmes Alfred Thibault, Joseph Thibault, Lucien Thibault, Mmes Henri Thibault, Eugène Thibault, Henri Croteau, Mlles Eva Riendeau, Emma Montour, Rita Chalut, Roger et Eliane Thibault, Jacques Goulet, Roland, Gisèle et Carmen Thibault, Laurent et Berthe Croteau, Armand, Gilles, Robert et Janine Thibault, Guy Desrochers, Donald, Henriette et Richard Thibault, Bruce Cline, Cécile, Denise, Lorraine et André Thibault.

—Un groupe d'amis s'est réuni au chalet Saint-François pour fêter M. Léonidas Labrie à l'occasion de son prochain mariage. Une adresse fut lue et une bourse lui fut présentée de la part des invités. Ces derniers offrirent une gerbe de fleurs à sa fiancée, Mlle Boulanger. MM. Léon Dutil, Maurice Corriveau et Adrien Boulanger étaient les organisateurs de cette agréable soirée. L'orchestre Rivard fit les frais de la musique.

UN PATRON CHAQUE JOUR

par ANNE ADAMS

Patron 4193.— Ce modèle à panneau amincissant sur le devant est seyant pour les petites tailles et pour les grandes aussi. L'encolure froncée venant se terminer au panneau est nouveau genre. La manche large ouverte est fraîche pour l'été. Les laizes de la jupe donnent un effet godé attrayant. Les tissus en vogue pour la belle saison seront aussi charmants les uns que les autres pour ce modèle.

Le patron 4193 est offert en tailles pour jeunes filles et pour dames: 14, 16, 18, 20, 32, 34, 36, 38, 40 et 42. La taille 16 requiert 3½ verges de tissu 39 pouces de largeur.

Ces patrons provenant d'une maison anglaise, les instructions ne sont fournies qu'en anglais.

Pour obtenir les patrons de la "Tribune" envoyer la somme de 20 sous mentionnant très lisiblement nom, adresse, taille et No du patron désiré, et adresser le tout Bureau des Modes, La "Tribune" Sherbrooke.

Petit Carnet

—RETRAITES FERMEES à la Villa Notre-Dame du Très St-Sacrement: du 12 au 15 août pour dames; du 21 au 24, pour filles âgées par le Père Journeau et du 26 au 29 pour institutrices par le Rév Père Desjardins, c.ss.r. du 2 au 4 sept. pour jeunes filles. Cette retraite commencera samedi midi pour se terminer lundi soir. Prière de donner son nom d'avance à la Villa, 10 avenue Bellevue, Sherbrooke, P.Q. J.n.o

NAISSANCES

—M. et Mme Jos Côté (Cécile Vel) de Montréal font part à leurs parents et amis de la naissance d'un fils né à l'Hôpital Notre-Dame de Montréal, le 31 juillet, et baptisé sous les prénoms de Joseph-Sylvio-Léopold-Yves. Parrain et marraine, M. et Mme Sylvio Pagé, grands-parents paternels de l'enfant.

—M. et Mme Sylvanie Vel (Eveline Boisvert) de Ste-Anne de Stukely font part à leurs parents et amis de la naissance d'une fille née le 31 juillet et baptisée sous les prénoms de Jeanne-Blanche. Parrain et marraine, M. et Mme Alcide Boisvert, oncle et tante de l'enfant.

Un conseil par jour

POUR VOTRE PEAU. — Lorsque vous faites des applications de compresses sur votre visage, il doit être entièrement "enfoui" sous les compresses bien humides. A côté de soi, on aura pris soin de poser le récipient contenant le restant de l'eau de guimauve (voir les traitements parus depuis une semaine) dans laquelle on trempera de temps en temps un gros tampon d'ouate destiné à mouiller les compresses pour qu'elles demeurent bien humides pendant tout le traitement, qui doit durer au moins vingt ou trente minutes.

Recettes

SALADE JULIENNE

1 piment vert.
2 tasses de chou haché
1 tasse de carottes cuites
1-4 cuillerée à thé de sel

Enlevez les feuilles extérieures d'une pomme de chou bien ferme. Coupez en moitiés ou en quartiers et émincez en tranches très minces. Tenez dans de l'eau glacée jusqu'à ce que le chou soit croquant. Egouttez et séchez dans un linge. Enlevez les graines et les cloisons du piment et coupez en imnces filaments. Coupez les carottes cuites en bandes et marinez dans la sauce française. Mélangez un piment émincé et une tasse de bandes de carottes avec deux tasses de chou coupé en lanières. Servez sur les feuilles de laitue ou de romaine ou sur l'une des feuilles du tour du chou avec de la sauce bouillie à salade.

LAC MEGANTIC

(Spécial à la "Tribune")

LAC MEGANTIC. — M. et Mme S. R. Bonin et leurs enfants, de Montréal, chez leurs parents, M. et Mme J.-D. Bonin.

—Mme P. Bécigneul, accompagnée de ses enfants, ont visité la famille L. Bécigneul.

—M. et Mme A. Normandin, de Coaticook, Mlles Thérèse, Marjette et Hélène Normandin, ont visité Mlle Alice Gendreau, ainsi que M. et Mme J.-A. Bernier.

—M. et Mme L.-L. Mercure, Mlles Violette et Monique Mercure, MM. Claude et Luc Mercure, sont de retour d'un voyage effectué dans diverses villes américaines, où il ont visité entre autre, l'Exposition Universelle de New York.

—M. et Mme Antonio Couture et leurs enfants, Raymond et Marcel Couture, ont passé quelques jours à Lewiston, Me., chez des parents.

—Mme Art. Goulet et sa fillette, Lise, sont allés à Sherbrooke, dernièrement.

—Mme Pigeon et ses enfants, de Sherbrooke, est venue visiter sa famille, Mme Jos. Goulet et ses soeurs et frères, en notre ville.

—M. Gérard Lebel, a fait un séjour à Magog, chez des parents et s'est rendu à Coaticook, visiter des amis de collège.

Lavoie-Lajeunesse

(Spécial à la "Tribune")

HAM-NORD. — En l'église des Sts-Anges de Ham-Nord a été béni le mariage de Mlle Pauline Lajeunesse, fille de M. et Mme Albert Lajeunesse, avec M. Edgar Lavoie, fils de M. Cyprien Lavoie, décédé, de St-Sacrement des Trois-Rivières.

Du Nouveau...
une CRÈME DÉSODORISANTE
qui, sans danger,
ARRÊTE la TRANSPIRATION
sous les bras

1. N'attaque pas les robes, n'irrite pas l'épiderme.
2. Pas d'attente pour le séchage. Peut être employée tout de suite après s'être rasé.
3. Arrête instantanément la transpiration pendant 1 à 3 jours et en chasse l'odeur. Garde vos aisselles sèches.
4. D'un blanc pur, cette crème non grasse est absorbée sans laisser de tache.
5. ARRID a reçu le Cachet d'Approbation de l'Institut américain of Laundering, comme étant inoffensif pour les tissus.

La vente d'ARRID a déjà atteint 15 millions de pots. Essayez ARRID —en vente dans tout magasin tenant des articles de toilette.

39¢ le pot
aussi en pots à 15¢ and 69¢.
ARRID

CHRONIQUE SUR LE BRIDGE

PAR ARSÈNE DESROCHERS

QUE CONNAISSEZ-VOUS?

Les studios de bridge de Ely Culbertson préparent, chaque mois, une intéressante série de questions portant sur les plus récentes innovations du système Culberton et sur la théorie moderne du bridge. Le questionnaire qui suit est composé de problèmes ainsi posés aux disciples de cet expert.

1o Est et Ouest sont vulnérables. Les enchères se sont ainsi déroulées:

SUD	OUEST	NORD	EST
1-♡	contre	passe	?

Que déclarez-vous à Est avec le jeu suivant:

♠ A R D V 9 6 3 2
♡ - - -
◇ D 9 7 2
♣ 6

2o Les deux camps sont vulnérables. Sud est le donneur et les enchères se sont ainsi déroulées:

SUD	OUEST	NORD	EST
1-♡	contre	passe	?

Que déclarez-vous à Est avec le jeu suivant:

♠ 10 6 4
♡ R 9 6 3 2
◇ 9 6
♣ 7 5 3

3o Vous détenez:

♠ A V 8 2
♡ 3
◇ R D 8 5
♣ D V 10 4

Aucun camp vulnérable. Votre partenaire ouvre d'un coeur. Le joueur en seconde position passe parole. Qu'annoncerez-vous?

REPONSES

1o Vous répondez 2-coeurs. Avec une main aussi forte en raison de sa distribution très irrégulière, on ne doit pas hésiter à faire un appel impératif dans la couleur adverse. Etant donné la force extraordinaire d'Est à pique le contre d'appel d'Ouest doit être probablement basé sur une forte couleur mineure. Si cette couleur se trouve être carreau, un chelem à pique paraît probable. L'appel à 2-coeurs par Est non seulement révèle sa riche distribution, mais encore forcera Ouest à montrer sa couleur forte.

2o Vous répondez 2-trèfles. Avec une main aussi faible, Est ne devrait pas demander sans atout, bien qu'il ait un arrêt à coeur. Cette enchère décourageante de 2-trèfles avertit le partenaire du manque de force. Naturellement, Est ne peut songer à passer parole.

3o Vous répondez 1-pique. Un excellent exemple du "One over One" impératif préconisé par Culbertson. Si votre partenaire n'a réellement qu'un jeu minimum, il répondra 1-sans atout ou redéclarera ses coeurs, s'ils sont assez longs, alors que l'équipe devra renoncer à la manche. Malgré sa force en honneurs, la main ne permet pas une réponse de 2-sans atout à cause du singleton à coeur; ce serait aussi encombrer les enchères et risquer de garder un contrat peu indiqué. Il est préférable de maintenir les enchères à un niveau bas: l'équipe peut ainsi arriver progressivement à la déclaration convenant le mieux aux deux jeux combinés.

HAM-NORD. — M. Emile Parent de St-Jacques le Majeur, est venu à Ham-Nord la semaine dernière.

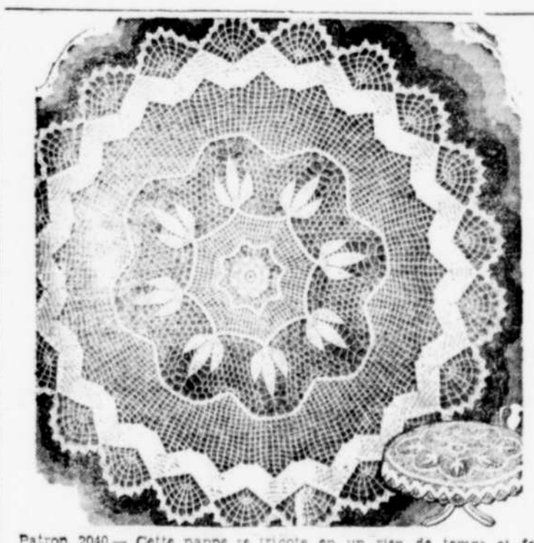

Patron 2040.— Cette nappe se tricote en un rien de temps et fera une jolie parure pour votre table. Elle mesure respectivement 60 pouces. Faites aussi un joli centre de 32 pouces. Le patron est accompagné d'instructions détaillées.

• • •

Ces patrons provenant d'une maisons anglaise, les instructions ne sont fournies qu'en anglais.

• • •

—Pour obtenir les patrons de la "Tribune", envoyez la somme de 30 sous mentionnant très lisiblement nom, adresse, taille et numéro du patron désiré, et adresser le tout à: "Bureau des Modes", La "Tribune", Sherbrooke, P.Q.

NOCES DE RUBIS A LINGWICK

LINGWICK. — Au milieu d'un grand nombre de parents et d'amis, M. et Mme Honoré Loubier ont célébré leur 40e anniversaire de mariage.

Une adresse leur fut lue par leur petit-fils, M. Roland Loubier.

—Mlle Fleurette Loubier, petite-fille des Jubilaires, leur présenta une bourse bien garnie.

Parmi les invités on remarquait outre M. et Mme Honoré Loubier: M. et Mme Pierre Loubier, M. Philibert Loubier, M. et Mme Arthur Roy, de Waterville, Maine, M. et Mme Hormisdas Gusteau, MM. Robert, Maurice, Mlle Marielle Gusteau, des Trois-Rivières, M. et Mme Alfred Roy, MM. Gérard, Denis et Lionel Roy, de Lambton, M. et Mme Nap. Roy, M. Gaston et Mlle Yolande Roy, de St-Romain, M. et Mme Hilaire Roy, Mlles Laurence, Marie-Laure et Yvette Roy, M. et Mme Philippe Breton, M. et Mme Alfred Gosselin, M. Lucien Gosselin, de Sherbrooke, Mme Roméo Ouellette, MM. Renald Ouellette, M. Joseph Gingues, Mlle Aldéa Gingues, M. et Mme Albert Bergeron, de Sherbrooke, M. et Mme Aldor Loubier, MM. Antonio Loubier, Philippe Loubier, Roland, Jules et Réjean Loubier, Mlles Fleurette Loubier, Thérèse Morin, d'Asbestos, M. Lucien Loubier, des Trois-Rivières, M. et Mme Hector Roussel, Mlle Louise Roussel, de Montréal, M. et Mme Alfred Loubier, M. Eugène Loubier, Mlle Laurette Caron, de Bellecombe, MM. et Mmes Joseph Rousseau, Faldora Roy, Gédéon Lapointe, Alcide Lapointe, Vital Denis, de Fontainebleau, Georges Gagnon, MM. René Gagnon, René et Raoul Lapointe, Fernand et Laurent Rousseau, Mlle Aurore Lapointe, de Montréal, M. et Mme Roland Lapointe, Mlles Jeannette, Pauline et Jacqueline Loubier, de Black Lake, MM. et Mmes Georges Beaulieu, de Lennoxville, Rhéo Beaulieu, de Victoriaville, Alcide Beaulieu, Valmore Beaulieu, Jos Loubier, Lucien Loubier et Mlle Lucille Després, de Sherbrooke.

Tous s'amusèrent avec gaîté et entrain.

MODE D'HIVER

PARIS, 9. — La mode parisienne a établi, pour l'hiver prochain, le règne de la silhouette bien définie. Les autorités décrètent la taille bien cintrée, les encolures nouées, les tournures aux hanches et les chevilles enchevêtrées.

Les nouveaux manchons, portés en guise de coussinet sur l'estomac sont, pour le jour, faits de fourrure, et pour le soir, de tissu semblable à la robe. L'inverse de cette mode était en vogue en 1880, alors que les manteaux étaient garnis dans le dos de vertugadins en fourrure, et de poufs, de boucles et de fleurs posés également dans le dos sur les toilettes du soir. Les hanches sont excessivement grossies afin qu'il y ait une certaine symétrie avec les tournures du dos.

Les corsages sont baleinés de façon à mouler la taille pour lui donner la silhouette parapluie. Les robes à hanches bombées accompagnent les jupes boîteuses. Ces robes à paniers vont en se retrétissant à la cheville. Les jupes fendues sur le devant laissent quelquefois voir la jambe jusqu'au genou.

Les encolures de la nouvelle silhouette demandent plus de garnitures; ce sont des ruches, cols montants, rabats de toile empesée, rehaussés de colliers brodés d'or et de pierreries. Les robes et les manteaux se portent sans ceinture, encoulés à la taille et à jupes très évasés.

PROCUREZ-VOUS LES CUILLERS A THÉ
Souvenirs DE NOTRE 5e ANNIVERSAIRE DE NAISSANCE!
Chaque cuiller pour 10c seulement et les bandes noires de 2 pains de Palmolive!

Essayez le nouveau Palmolive amélioré. Procurez-vous ces belles cuillers à thé des "jumelles"

Profitez de cette splendide occasion de vous procurer autant de ces belles cuillers que vous désirez. Ces cuillers d'argenterie Carlton sont des souvenirs de la fête des jumelles! Vous tiendrez sûrement à avoir la série complète, car elles sont presque des cadeaux. Vous obtenez chaque cuiller à raison de 10c seulement, en monnaie, avec les bandes noires de 2 morceaux de Savon Palmolive. Écrivez aujourd'hui pour les vôtres.

Le Dr Dafoe choisit Palmolive pour les jumelles Dionne parce que ce Palmolive est fait à l'*huile d'olive* et par conséquent plus doux, plus soulageant pour la peau tendre des jumelles!

Pourquoi pas essayer le nouveau Palmolive amélioré? Achetez du Palmolive aujourd'hui et commandez vos cuillers des jumelles! Rappelez-vous qu'elles ne se trouvent dans aucun magasin. Servez-vous du coupon.

Cuillers à thé de dimension régulière

Cinq cuillers différentes—une pour chaque jumelle, avec son portrait en pied et son nom sur le manche! Commandez-en autant que vous en voudrez! N'oubliez pas, rien que 10c et les bandes de 2 morceaux de Palmolive pour *chaque cuiller*.

ESSAYEZ LE NOUVEAU PALMOLIVE AMÉLIORÉ

Servez-vous du coupon

Offre Sensationnelle!

Colgate-Palmolive, Toronto, Ont.
Veuillez m'envoyer, franco...cuillers à thé des "jumelles". J'inclus.....en monnaie et les bandes de.....morceaux de Savon Palmolive. (Indiquez les cuillers désirées et envoyez 10c et 2 bandes pour chaque cuiller.)

Indiquez ici les cuillers désirées.
☐ Annette
☐ Cécile
☐ Emilie
☐ Marie
☐ Yvonne
☐ Série complète

Nom.....
Adresse.....
Ville.....Prov.....
Cette offre expire le 30 sept. 1939. Valide aux États-Unis et au Canada seulement.

Achetez vos
FOURRURES
en été et
ÉCONOMISEZ

Nous ouvrons la saison des ventes avec des valeurs merveilleuses.

Fourrures de choix seulement

Assortiment considérable de manteaux en écureuil, rat-musqué, chat-sauvage, broadtail, seal d'Hudson, seal français, taupe, léopard, etc., etc.

EXTRA SPÉCIAL

Un lot particulièrement remarquable de manteaux en rat-musqué, rayé-vison d'une qualité et d'une confection ultra-chic.

Modèles attrayants — Prix raisonnables — Garantie généreuse.
En cinq mots

Valeurs supérieures à juste prix!

REFECTION ET REMODELAGE

Les prix de la vente d'août ne s'appliquent pas seulement aux manteaux neufs, mais aussi au travail de réfection et de remodelage. Profitez-en pour rénover l'aspect de votre manteau à bon compte!

A. MARTIN & CIE

112, rue Wellington Nord. Sherbrooke.

SI RAFRAÎCHISSANT... PARTOUT OÙ VOUS ALLEZ

Partout où vous allez, la soif vous accompagne. C'est pourquoi vous voyez partout le rafraîchissoir rouge bien connu du "Coca-Cola"—qui vous permet de vous rafraîchir avec un "Coca-Cola" glacé au moment même où vous en avez le plus besoin. Prenez-en un.

5¢

J. H. BRYANT LIMITED
SHERBROOKE — TEL: 299.

ANNIE ROONEY, la petite orpheline

par BRANDON WALSH

Les Braves subissent leur douzième défaite en treize parties

S'il est vrai que les changements brisent la monotonie, la Ligue Provinciale de Baseball n'est certainement pas monotone. Après avoir fait un premier changement dans la cédule des parties de Sherbrooke pour cette semaine, on vient d'en faire un autre et la partie que les Braves devaient jouer à Trois-Rivières vendredi soir a été cancelée et remise à plus tard. Dans le fond, ce changement est pour le mieux vu que Sherbrooke doit jouer une partie samedi après-midi, ici, et deux dimanche, la première, à Drummondville et l'autre ici, contre St-Hyacinthe.

C'est ce soir qu'a lieu le "Booster's Night", à l'occasion de la partie St-Hyacinthe-Sherbrooke. Les vingt prix qui devaient être tirés au sort entre les spectateurs, jeudi dernier, le seront ce soir. En plus de cette attraction, les supporteurs auront l'occasion de revoir au monticule Paul Calvert pour la première fois depuis près d'un mois et demi. Calvert est revenu à Sherbrooke lundi soir, et il se dit complètement guéri du mal de bras qui l'a tenu si longtemps inactif. Si Paul est réellement guéri, St-Hyacinthe devrait passer un mauvais quart d'heure ce soir.

Voyant que la partie était à tout jamais perdu à la fin de la huitième manche, hier soir, Tommy Hammond en a profité pour envoyer Paul Calvert au monticule pour se rendre compte de l'état de son bras et l'expérience a été des plus satisfaisantes. Il est vrai que Paul a alloué un coup sûr, mais ce fut le seul et il a montré un excellent contrôle, ne donnant que trois balles aux quatre frappeurs qui lui ont fait face. Les deux premiers lancers qu'il fit furent des prises.

C'est ce soir qu'a lieu le tirage pour le tournoi de tennis des Cantons de l'Est; les listes d'inscriptions au bureau du Tourisme se fermeront à six heures et le tirage aura lieu vers sept heures. Les parties commenceront dès demain soir. Il n'a pas encore été décidé quels courts on utilisera pour ce tournoi; un décision à ce sujet sera prise ce soir avant le tirage.

LE BASEBALL

LES POSITIONS

LIGUE PROVINCIALE

Trois-Rivières	36	22	.622	
St-Hyacinthe	31	21	.596	2
Québec	27	24	.529	5½
Granby	28	26	.519	6
Sherbrooke	25	31	.446	10
Sorel	23	29	.442	10
Drummondville	19	36	.345	15½

Mégantic triomphe de Jackman au score de 15 à 4

LAC MEGANTIC, 9.— Devant une foule nombreuse de spectateurs le club Mégantic a remporté une de ses plus belles victoires contre Jackman, dimanche après-midi au score de 15 à 4.

Au début de la partie, Mégantic ne paraissait pas en forme. Durant la première manche, Gaston Gagnon et Charles Compagnat frappèrent chacun un "home-run". Le Jackman dut à la suite de ces deux circuits changer son lanceur. Pour Mégantic, Duchesneau lança les deux premières manches et c'est durant ces deux manches malgré ses balles rapides que Jackman réussit à faire 4 points.

A la troisième manche, Aimé Giroux du Mégantic remplaça Duchesneau et réussit à faire 6 strike out. Trois joueurs réussirent à frapper la "drop" de Giroux, mais jamais assez loin pour que Gaston Gagnon le bloqueur du Mégantic n'ait pas le temps de lancer le coup au premier but et retirer le frappeur. Il faut donc attribuer la victoire au lanceur Aimé Giroux, car, dans les sept manches qu'il lança, aucun point ne fut compté.

Parmi les étoiles on cite Aimé Giroux, Gaston Gagnon et Charles Compagnat.

Le tirage du $2.00, qui fut annoncé au début de la partie, fut gagné par Mlle E. Rancourt.

ALIGNEMENTS

MEGANTIC	JACKMAN
Gaston Gagnon	Jos Plante
Charles Compagnat	Plante
Roger Ducheseneau	Veilleux
J.-P. Durand	McIntyre

CINEMA de PARIS
AUJOURD'HUI
Roger DUCHESNE
TEMPETE SUR L'ASIE
Bach dans GARGOUSSE
En semaine: 6.40 et 8.00

Ils perdent aux mains de Trois-Rivières par 7 à 2, hier soir. — St-Hyacinthe défait Drummondville par 9 à 7 à Drummondville. — Granby triomphe des Athlétiques par 8 à 3, grâce à un ralliement de la dernière manche. — Paul Calvert lance une manche à Trois-Rivières et fait bonne impression.

Les deux équipes qui occupent les premières positions du classement de la Ligue Provinciale de Baseball, Trois-Rivières et St-Hyacinthe, ont augmenté leur avance sur les Athlétiques de Québec, en troisième position, lorsqu'ils remportèrent chacun une victoire sur Sherbrooke et Drummondville respectivement, tandis que les Athlétiques succombaient devant Granby.

Trois-Rivières a défait Sherbrooke par 7 à 2, chez lui, pour demeurer à deux parties en avant de St-Hyacinthe, qui a battu les Tigres de Drummondville par 9-7, à Drummondville. A Québec, les Red Sox se sont approchés à une demi-partie des Athlétiques en les battant par 8 à 3.

A Trois-Rivières, la seule chose qui a pu intéresser les Braves a été la brillante performance de Paul Calvert, qui lançait pour la première fois depuis qu'un mal de bras l'avait forcé à se retirer de l'alignement. Calvert alla au monticule à la dernière manche et empêcha les Trifluviens de compter, ne leur donna qu'un seul coup sûr.

Reder et Morris n'ont pas été aussi effectifs pour les Braves. Les Trifluviens frappèrent dix coups sûrs contre Reder, comptant quatre points dans la seule cinquième manche pour l'envoyer aux douches. Morris fit du beau travail durant les deux manches au cours desquelles il officia au monticule, mais il fut remplacé par Calvert à la huitième. Cette défaite envoie les Braves sur un pied d'égalité avec Sorel qui était inactif hier soir.

A Drummondville, les Saints se sont montrés supérieurs aux Tigres dans un marathon de coups sûrs. St-Hyacinthe frappa seize coups sûrs contre quatre lanceurs de Drummondville, comptant quatre points à la première manche, deux à la deuxième, deux autres à la quatrième et un à la sixième. Andrus lança toute la partie pour les Saints, donnant douze coups sûrs bien espacés aux Tigres.

Un ralliement de la dernière manche qui leur valut six points a permis aux Red Sox de Granby de vaincre Québec. Perdant par 3 à 2 leur dernière apparition au bâton, les Sox profitèrent de quatre coups sûrs, deux buts sur balles et deux erreurs des Athlétiques pour gagner la partie. Tom Swayze a reçu le bénéfice de la victoire en donnant douze coups sûrs à ses adversaires.

SHERBROOKE (2)

	ab	p.	cs	r.	a.
Ayvazian, ac	5	0	0	2	1
Varanese, 2b	3	0	0	2	1
Fischer, cd	4	0	0	2	0
Marsella, cg	3	0	0	2	1
Manion, 1b	2	0	0	13	0
Côté, cc	3	1	1	2	0
Hammond, 3b	4	1	2	0	0
Schearer, r	3	0	0	1	1
Reder, l.	2	0	1	0	2
Morris, l.	1	0	0	0	1
Calvert, l.	1	0	1	0	1
	31	2	5	24	13

TROIS-RIVIERES (7)

	ab	p.	cs	r.	a.
Hoffner, 2b	4	1	1	5	2
Martin, cd	4	1	3	1	0
Sullivan, ac	4	2	3	1	2
Bloch, cg	2	1	1	0	0
Andrews, cc	4	1	3	4	0
Corrigan, r	4	0	0	6	1
Prather, 1b	3	0	0	8	0
Wearshing, 3b	4	1	1	2	1
O'Leary, l.	2	0	0	0	0
	31	7	12	27	8

Sherbrooke 000 020 000—2
Trois-Rivières 100 240 00x—7

Erreur: Schearer.

Points produits par: Bloch 2, Andrews 3, Hammond 2, Hoffner, Sullivan.

Deux-buts: Hoffner, Bloch, Sullivan.

Circuits: Hammond, Andrews.

But volé: Martin.

Sacrifices: Bloch 2, O'Leary.

Doubles-jeux: Corrigan à Hoffner; Ayvazian à Manion.

Laissés sur les buts: Sherbrooke 8, Trois-Rivières 4.

Buts sur balles de: Morris 1, O'Leary 6.

Lancer perdu: O'Leary.

Balle passée: Schearer.

Coups sûrs de: Reder, 10 en 4 2-3 manches; Morris, 1 en 2 1-3; Calvert, 1 en 1.

Lanceur gagnant: O'Leary.

Lanceur perdant: Reder.

Arbitres: Souch et Tarte.

Durée: 1.57 heure.

ST. HYACINTHE (9)

	ab	p.	cs	r.	a.
Sheldon, ac	3	1	1	3	2
Murphy, 2b	5	1	2	2	2
Gassaway, 3b	5	1	2	1	4
Pociask, cd	4	2	1	1	0
Cicero, cc	3	2	1	2	0
Moore, cg	5	1	4	6	0
O'Flaherty, r	5	0	1	2	0
Irving, 1b	5	1	4	7	1
Andrus, l.	2	0	0	1	0
Ringhoffer, 1b	1	0	0	1	0
	38	9	16	27	13

DRUMMONDVILLE (7)

	ab	p.	cs	r.	a.
Levey, 2b	5	2	2	6	8
Hickey, cd	5	3	3	0	0
Clark, cc	5	0	2	3	0
C. Murphy, cg	5	2	2	1	0
Scanlan, 1b	4	0	1	9	0
Huxtable, 3b	4	0	0	2	3
Castiglia, r	4	0	0	3	2
Gable, ac	3	0	0	3	1
Karpinski, ac	0	0	0	0	2
Sullivan, l.	0	0	0	0	1
Trocolar, l.	1	0	0	0	1
Smith, l.	2	0	0	0	2

Joseph Lebrun	Poulin
Jos Arguin	Marcoux
Aimé Giroux	Boudreau
Albert Boulanger	Wilson
P.-E. Gobeil	Doyon
Marcel Arguin	Falardeau

Small, l.	1	0	1	0	0				
aO'Donnell	1	0	1	0	0				
	10	7	12	27	20				

a—frappe pour Smith à la 3e

St-Hyacinthe 420 201 000—9
Drummondville 003 020 200—7

Erreurs: A. Murphy, Sullivan, Hickey 2.

Points produits par: Moore 3, Cicero 2, Sheldon.

Deux-buts: Moore 2, Sheldon, Pociask.

Circuits: Cicero, Murphy.

Buts volés: A. Murphy, Gassaway, Irving.

Sacrifice: Andrus.

Doubles-jeux: Huxtable à Levey à Scanlan; Gable à Levey à Scanlan; Karpinsky à Levey à Scanlan.

Laissés sur les buts: St-Hyacinthe 9, Drummondville 6.

Buts sur balles de: Sullivan 1, Trocolar 3, Smith 2.

Retirés au bâton par: Andrus 3, Sullivan 1, Trocolar 2.

Coups sûrs de: Sullivan, 3 en 2-3 manche; Trocolar, 6 en 2 2-3; Smith, 4 en 4 2-3; Small, 2 en 1.

Lancer perdu: Sullivan.

Lanceur gagnant: Andrus.

Lanceur perdant: Sullivan.

Arbitres: Prince et Carmel.

Durée: 2.10 heures.

GRANBY (8)

	ab	p.	cs	r.	a.
Doljack, cc	5	1	1	2	0
Krauss, ac	4	0	0	0	1
Roch, 1b	4	2	1	9	1
Marcella, 2b	4	1	2	4	1
Moss, cg	5	0	1	1	0
Barton, cd	4	1	0	2	0
Heath, 3b	4	1	1	1	2
Bird, r.	3	1	1	6	1
Swayze, l.	4	1	2	2	2
	37	8	9	27	8

QUEBEC (3)

	ab	p.	cs	r.	a.
Bennett, ac	4	0	2	1	3
Sulik, cc	4	0	1	3	0
Flood, cd	4	0	0	2	0
Mader, 2b	5	1	1	3	4
Gladu, 1b	5	0	3	10	0
Kosy, cg	4	0	1	3	0
McLaughlin, 3b	4	1	2	1	2
Jones, r	4	1	1	4	0
Lépine, l.	3	0	1	0	2
Browning, l.	0	0	0	0	1
	37	3	12	27	12

Granby 000 002 006—8
Québec 002 000 010—3

Erreurs: Mader 3, Bird, Sulik.

Points produits par: Marcella 3, Doljack 2, Moss, Barton, Swayse, Bennett, McLaughlin, Flood.

Deux-buts: Swayze Doljack Gladu.

Trois-buts: Marcella.

Sacrifices: Bird, Lépine.

Double-jeu: McLaughlin à Mader à Gladu.

Buts sur balles de: Swayze 3 Lépine 3, Browning 1.

Retirés au bâton par: Swayze 5, Lépine 3.

Coups sûrs de: Swayze, 12 en 9; Lépine, 6 en 8; Browning, 3 en 1.

Lanceur gagnant: Swayze.

Lanceur perdant: Lépine.

Arbitres: Ripley et Dubby.

Durée: 2:05 heures.

LE BASEBALL

Les parties jouées

LIGUE PROVINCIALE

Trois-Rivières 7, Sherbroone 2.
St-Hyacinthe 9, Drummondville 7.
Granby 8, Québec 3.

LIGUE INTERNATIONALE

Jersey City 8, Montréal 0.
Montréal 6, Jersey City 5.
Baltimore 5, Rochester 0.
Rochester 4, Baltimore 1.
Buffalo 7, Newark 3.
Toronto 2, Syracuse 1.

LIGUE AMERICAINE

Boston 9, Philadelphie 2.
Chicago 5, Détroit 3.
Washington 7, New York 4.

LIGUE NATIONALE

Chicago 7, Cincinnati 3.
Cincinnati 7, Chicago 5.
Boston à New York, remise, pluie.
Pittsburgh à St. Louis, remise, pluie.
Philadelphie 3, Brooklyn 2.

COLLISION ENTRE YACHTS

Les coureurs en yachts à moteur détachable courent des risques comme tous les autres conducteurs de courses, soit en automobile, soit en yachts à moteur marin. On en a la preuve par la photographie ci-dessus prise au cours des régates de l'Exposition de Toronto, l'an dernier, alors que le "MEOW" et le "MISS TRENT" sont entrés en collision en prenant une courbe très prononcée. Le conducteur du "MISS TRENT" recut des blessures, mais celui du "MEOW" s'en tira indemne. De telles courses auront lieu sur la rivière Magog, en face de la plage des Colonies de Vacances, samedi prochain, et au Lac Nicolet, dimanche après-midi.

LES YANKEES ET LES REDS SONT MENACES

Les Sénateurs triomphent des Yankees par 7 à 4 hier, et les Reds divisent un programme double avec les Cubs de Chicago, gagnant la deuxième partie par 7-5 après avoir perdu la première par 7-3.

(Par Sid Feder de la P.A.)

Les choses changent dans le baseball et l'inquiétude aujourd'hui, pour ceux qui considéraient comme assurée la série mondiale entre les Yankees et les Reds de Cincinnati, est de savoir si ce sont bien ces deux clubs qui vont se rencontrer dans ces séries.

Au moment où nous écrivons ces lignes, il n'y a aucun danger immédiat qu'ils soient remplacés en tête de leur circuit respectif, mais ils semblent pour le moins nerveux.

Deux autres clubs qui mystifient les experts et leur causent des inquiétudes sont les Sénateurs de Washington et les White Sox, de Chicago.

Les Sénateurs étaient supposés être chanceux s'ils ne terminaient pas la saison dans la cave de la Ligue Américaine. Cependant, actuellement, ils sont dans une série de victoires consécutives qui est rendue à huit, la dernière étant une décision de 7 à 4 remportée sur les Yankees hier, ce qui réduit l'avance des champions à sept parties. Les Reds étaient supposés être la seule équipe dans la Ligue Nationale composée de joueurs assez forts pour être considérée comme un club majeur. Cependant, les hommes de Bill McKechnie sont actuellement à subir leur pire crise de nervosité depuis le commencement de la saison; hier, ils ont réussi difficilement à diviser un programme double avec les Cubs de Chicago et peuvent se vanter, s'ils y tiennent, d'un record de trois victoires seulement dans leurs huit dernières parties, ce qui a considérablement affecté leur avance de sept parties et demie.

Les White Sox sont toujours en troisième position, ou, sur papier, ils n'appartiennent pas. Cependant, avec la victoire de 5 à 3 qu'ils ont remportée sur les Tigres de Détroit hier, ils ne sont pas pires que les autres clubs de la Ligue, les Yankees excepté, dans les parties de la saison.

L'espoir qu'avait McKechnie de chasser la nervosité du camp des Reds n'a certainement pas reçu d'encouragement hier, lorsque Harry Craft, qui fait excellente figure pour Cincinnati au champ centre, dut être transporté à l'hôpital juste au moment où Ival Goodman faisait sa première apparition depuis la joute tout-étoiles. Craft entra en collision avec Lee Gamble en tentant de saisir une hirondelle dans la première partie que les Cubs gagnèrent par 7 à 3 pour mettre un terme à la série de huit victoires consécutives de Bucky Walters, et il en subit une légère concusion cérébrale. Dans la deuxième partie, Buck McCormick frappa un simple à la dixième manche pour donner la victoire aux Reds par 7-5.

Comme les Red Sox de Boston triomphaient des Athlétiques par 9 à 2 grâce au bras gauche du vieux Mose Grove et aux deux coups de circuit de Jimmy Foxx, les Yankees ont perdu une partie complète d'avance sur leurs plus dangereux rivaux.

Dans la seule autre partie de baseball majeur hier, Hugh Mulcahy a donné une victoire de 3 à 2 aux Phillies sur les Dodgers de Brooklyn pour arrêter la série de dix défaites consécutives des Phillies.

BASEBALL
Ce soir à 8.30
Au stade de la rue du Parc.
ST-HYACINTHE
VS
SHERBROOKE
Billet de saison No 74.

Kayser défait le Bergeron en finale de la ligue Juvénile de Balle-molle

Après avoir perdu la première partie de cette série par 13 à 6, Kayser égalise les chances en triomphant par 3 à 2, hier soir. — Vallerand et Plouffe se livrent un chaud duel de lanceurs. — Denault est l'étoile des vainqueurs en frappant un circuit qui fait compter deux points.

Le club Kayser a égalisé les chances en gagnant la deuxième partie de la série finale pour le championnat de la Ligue Juvénile de Balle-molle, jouée hier soir, au Champ de Mars, alors qu'il a défait le club Bergeron au pointage de 3 à 2, au cours d'une des plus belles parties jouées cette année dans ce circuit.

Denault, joueur d'arrêt-court des vainqueurs, donna la victoire à son club, alors qu'il frappa un coup dans la direction du champ centre pour un circuit; auparavant, il avait frappé un coup de deux-buts et compté 2 fois; l'autre étoile de la joute fut sans contredit le receveur Albert Blais qui a joué une merveilleuse partie; il a fait à lui seul 9 retraits. Nolet frappa un coup de trois-buts dans la première manche, pour les vainqueurs.

Vallerand qui lança toute la partie pour Kayser n'a alloué que 6 coups sûrs; son adversaire Plouffe n'en donna que 4. Vallerand retira 4 hommes au bâton, et il a donné quatre buts sur balles. Plouffe, pour le Bergeron "Red Raiders", a retiré deux hommes au bâton, et il n'a accordé aucun but sur balles.

Le meilleur frappeur du Bergeron fut Grenier avec un double. Goulet et Philippon complétèrent les points des vaincus.

Pour le Kayser, Denault a compté deux points, tandis que Roy compta l'autre point.

Dès le début, le club Kayser a pris une avance de deux points, alors que Roy frappa un coup dans la direction du champ droit pour un but. Denault lui fit croiser le marbre en frappant un double au champ centre, et il compta sur le coup de trois-buts de Nolet. Bergeron égalisa le score dans la troisième manche, alors que Goulet passa sur quatre balles, et Philippon frappa un simple. Trépanier cogna également un dur coup dans la direction du champ droit et fit compter Goulet; pendant que Dussault lançait au deuxième-but, Philippon égalisa le score. Dans la manche suivante, Denault donna la victoire à son club en cognant un magnifique coup de circuit.

Avec cette victoire les deux clubs ont chacun une partie à leur crédit, le Bergeron ayant remporté la première par 13 à 6.

La prochaine partie aura lieu jeudi soir.

Voici les alignements des deux clubs:

Bergeron — Bergeron, Goulet, Philippon, Nicol, Trépanier, Faucher, Dubé Joncas, St-Cyr, Plouffe.

Kayser — Roy, Auray, Dussault, Denault, Nolet, Barlow, Blais, Drapeau, Guay, Vallerand.

Bergeron 002 000 0—2 6 1
Kayser 200 100 x—3 4 4

Batteries: Vallerand et Blais; Plouffe et St-Cyr.

Arbitres: Bob Fontaine au marbre; Emond au premier et Chamberland au troisième-but.

LE BASEBALL

LES PARTIES AUJOURD'HUI

LIGUE PROVINCIALE

St-Hyacinthe à Sherbrooke
Québec à Sorel.

LIGUE INTERNATIONALE

Jersey City à Montréal.
Syracuse à Toronto
Newark à Buffalo
Baltimore à Rochester

LIGUE AMERICAINE

New York à Washington.
St. Louis à Cleveland.
Chicago à Détroit.
Philadelphie à Boston.

LIGUE NATIONALE

Cincinnati à Chicago.
Boston à New York.
Pittsburgh à St. Louis.

Fumez un cigare VRAIMENT FRAIS
LE CIGARE ST. REGIS
EXCLUSIVITÉ: L'ENVELOPPE-HUMIDOR REYNOLDS
5¢ PARTOUT

En Fin de Semaine chez SAVARD

COMPLETS pour hommes et jeunes gens. Rég. $15.00 et $20. pour ... $9.95

PANTALONS de solide duck blanc pour hommes. Rég. $2.00 pour $1.00

ENSEMBLES sport appareillant, chemise et pantalons, pour hommes. Rég. $3.95 pour ... $2.95

PANTALONS de sport pâle, beige, gris, rayé. Rég. $3.00 pour ... $1.95

Chemises — Broadcloth de couleur, toutes sortes. Rég. $1.00 et $1.25 pour 75c

Souliers — blancs, daim et chevreau, ou blanc et brun. Rég. $3.00 à $4.50 la paire, pour $1.95

Gilets — de laine brossée, genre sport pour hommes et jeunes gens. Rég. $1.50 pour 98c

SOUS-VÊTEMENTS — d'été, deux pièces, pour hommes. Spécial, la pièce 25c

COMBINAISONS — de balbriggan, toutes sortes, pour hommes. Spécial 59c

Cravates — de soie pâle. Ce qu'il y a de plus sport. Rég. 75c pour 25c

Gilet de tricot pour enfants. — Toutes couleurs. Spécial ... 25c

J. A. SAVARD, LIMITÉE
Deux grands magasins pour toute la famille.
53-55, rue King- Ouest, Voisin de la Banque de Commerce, Sherbrooke
FOURNISSEURS ATTITRES DU SEMINAIRE DE SHERBROOKE.

Les aventures de SON PÈRE

par C. H. WELLINGTON

Chronique de la RADIO

POSTE CHLT

(1210 kilocycles)

MERCREDI, 9 AOUT

4.00—HOLLYWOOD BREVETTES.
4.15—Hollywood News.
4.30—Ceux qui n'y sont plus.
4.45—Chester Gay à l'orgue.
5.00—ENGLISH NEWS.
5.15—MUSIQUE EN DINANT.
5.30—THE LONE RANGER. Commandité par la compagnie Chas. Gurd Ltée.
6.00—HEURE TAVANNES.
6.00—NOUVELLES FRANÇAISES.
6.10—HEURE DU CREPUSCULE.
6.45—PROGRAMME VOGUE AVEC OVILA LEGARE. Commandité par la compagnie Imperial Tobacco.
7.00—Continuation de l'heure du Crépuscule.
7.01—HEURE DE LENNOXVILLE.
7.30—Eventide Echoes.
7.45—Les chansons de Thérèse.
8.00—Fantaisies musicales.
8.30 — PROGRAMME D'AMATEUR avec J. JONCAS et J. FOURNIER diffusé directement du Théâtre Premier. Ce programme est commandité par le magasin de chaussures Gilbert de Sherbrooke. Des prix seront décernés à ceux qui assisteront à l'émission.
9.00—RADIO-BASEBALL ST-HYACINTHE-SHERBROOKE
9.00—Katove et son ensemble Tzigane.
9.15—FRED POOLE.
9.30—HEURE DE LA VALSE.
10.00—ARSON WEEKS.
10.15—NOUVELLES du Monitor.
10.30—FRANK TRAUMBAUER DANCE ORCHESTRA
10.45—La Chanteuse du Rêve.
11.00—Fin des émissions. Bonsoir a

Le Poste C.H.L.T. vous présentera 5 fois la semaine, un grand roman radiophonique intitulé :

L'ORPHELINE DU FAUBOURG

Vous ferez alors la connaissance d'Irène, Lucie, Yvonne, Yvette et Jacques Morin; de Bob Le Brun, Oncle Fred, Mlle Martel et plusieurs autres.

Recette Alléchante pour Pouding à la Vanille

Note: Si le Pouding est servi dans des coupes à sorbet et bien refroidi, la quantité d'Amidon Durham peut être réduite à 4½ cuillerées à soupe pour assurer une consistance parfaite.

Mélanger complètement 5¼ cuillerées à soupe d'Amidon de Blé d'Inde Durham avec 4½ cuillerées à soupe de sucre granulé et ¼ cuillerée à thé de sel. Versez-y doucement, et en remuant, 3 tasses de lait chaud; remettez au bain-marie, et continuez la cuisson, en remuant jusqu'à ce que le mélange s'épaississe. Couvrez, et continuez la cuisson, en remuant de temps en temps, jusqu'à ce qu'il n'y ait plus aucun goût d'amidon. Retirez du feu et ajoutez ¾ cuillerée à thé de vanille. Laissez tiédir et versez dans des verres à sorbet ou des moules mouillés. S'il est bien refroidi, ce dessert peut être démoulé. Servez froid avec des fruits (frais, nuits ou des conserves), si vous le désirez; ou bien accompagné de Sirop de Blé d'Inde Doré Bee Hive; ou avec de la crème, ordinaire ou fouettée. Pour avoir un pouding à la noix de coco, ajoutez de la noix de coco filamentée au mélange et recouvrez le dessus de noix de coco grillée. Six portions. D112F

Employez des mesures standard rases.

L'AMIDON DURHAM Epargne de l'Argent!

JEUDI, 10 AOUT

7.38—Ouverture du poste. O CANADA. Bonjour.
7.45—Prière du matin en français.
8.00—NOUVELLES ANGLAISES.
8.15—WAKE UP AND LIVE.
8.30—JUST ABOUT TIME. Cette émission vous revient tous les matins de 8.30 à 8.45. Durant ces quinze minutes vous entendez l'orchestre sous l'habile direction de Seger Ellis.
8.45—NOUVELLES FRANÇAISES. Commentées par Jean Fournier.
9.00—LA RUCHE MENAGERE. Au cours de cette heure consacrée entièrement à l'auditoire féminin des Cantons de l'Est, vous entendez les duettistes FERNAND et JEANNE, Jean Joncas, le professeur Paul Marcel Robidoux, au piano.
10.00—POUR VOUS MESDAMES.
10.15—PENSEES SONORES avec le professeur Paul-Marcel Robidoux.
10.30—WOMEN'S RADIO JOURNAL.
11.00—CRAZY WATER CRISTAL.
11.15—HEURE DE EAST ANGUS.
11.35—Horaire de l'avant-midi.
11.45—HEURE ENSOLEILLEE. Une heure et demie de renseignements commerciaux agrémentés de musique instrumentale et vocale. Nouvelles anglaise.
1.00—HEURE DES CULTIVATEURS.
1.30—HEURE DE WATERLOO. Chansonnettes françaises.
1.45—BEEBE HOUR.
2.00—HEURE TAVANNES.
2.01—ROCK ISLAND HOUR.
2.15—HEURE DE STANSTEAD.
2.30—TINO ROSSI.
2.45—Variétés instrumentales.
3.30—Le THE DANSANT.
4.00—HOLLYWOOD BREVITIES.
4.15—MUSICAL GEMS.
4.30—CEUX QUI N'Y SONT PLUS.
4.35—MUSIQUE D'ORGUE.
4.45—CONCERT.
5.00—Nouvelles anglaises.
5.15—MUSICAL NEWSY.
5.30—HEURE D'ASBESTOS.
5.45—Chansonnettes françaises.
6.00—RADIO-BASEBALL: Sherbrooke vs Drummondville.
6.00—NOUVELLE FRANCAISE.
—TAVANNES.
—L'heure du crépuscule.
7.30—EVENTIDE ECHOES.
7.45—Bob O'DONNELL.
8.00—FRED POOLE.
8.30—Concert Master.
8.45—Orford Mountainers.
9.00—Récital J. R. Brault, ténor.
9.30—LES CORDES D'ARGENT.
10.00—PACIFIC PARADISE.
10.00—Les Rythm Ramblers.
10.45—DANSE.
11.00—Fin des émissions. Heure Tavannes.

PIEDS LAS?

● Il vaut mieux calmer les pieds fatigués et endoloris d'une façon naturelle. Baignez-les tous les soirs à l'eau chaude. Séchez-les bien. Puis massez doucement de l'onguent Zam-Buk, qui soulage et calme, sur les chevilles, le cou-de-pied, la plante du pied et entre les orteils. Le soulagement instantané que vous ressentirez vous émerveillera.

"Etant de service à l'hôpital, *sur pieds tous les jours pendant de longues heures*, mes pieds étaient douloureux et me brûlaient terriblement. Mais Zam-Buk les soulages rapidement. Les infirmières se servent souvent de Zam-Buk pour leurs pieds."
—*Garde-Malade F. Ross*

ZAM-BUK
SOULAGE LES PIEDS FATIGUÉS !

POSTE CKAC

MERCREDI, 9 AOUT

7.15—Mélodies rythmées.
7.20—CKAC aujourd'hui.
7.30—Pot-pourri matinal.
8.00—Voisinons.
8.45—Nouvelles.
9.00—Richard Maxwell, ténor. CBS.
9.15—Meet The Dixons. CBS.
9.30—Succès de la chansonnette.
9.45—La famille Gauthier.
10.00—Piano.
10.15—Radio-Cinéma-Revue.
10.30—L'heure récréative.
10.45—Grande Soeur.
11.00—Atmosphère de Vienne.
11.30—Big Sister.
11.45—Tod Russell.
12.00—La boîte à surprise.
12.30—La province en progrès.
1.00—Cours de Bourse.
1.15—Nouvelles.
1.30—Le monde féminin.
1.45—Nita D'Arcy.
2.00—A travers les disques.
2.15—La Rue Principale.
2.30—Orchestre de concert.
2.45—La femme à la radio.
3.00—Fanfare (CBS).
3.30—Swing Serenade CBS.
4.00—Piano.
4.15—Time out for dancing.
4.30—Les événements sociaux.
4.45—CKAC ce soir.
5.00—L'heure du thé.
5.15—Musicale.
5.30—Stanley Hickman. CBS.
5.45—Madeleine et Pierre.
6.00—Nouvelles Press-Radio.
6.05—Orgue.
6.15—Le Don Juan de la chanson.
6.30—Sport-éclair.
6.35—Orchestre.
6.45—Les nouvelles de chez-nous.
7.00—Amos'n Andy.
7.15—Light up and Listen Club.
7.20—Nazaire et Barnabé.
7.45—Trio Markowski.
8.00—Don Turner et orch.
8.30—La Course au trésor.
9.00—La chanson de Paris.
9.30—Concert en plein air. CBS.
10.30—Stan. Wood et orch.
10.45—Le journal parlé de CKAC.
11.00—Allo, Allo, les sports.
11.10—Pianologue.
11.15—Orchestres de danse. CBS.
1.00—L'heure. Fin des émissions.

JEUDI, 10 AOUT

7.15—Mélodies rythmées.
7.20—CKAC aujourd'hui.
7.30—Pot-pourri matinal.
8.00—Voisinons.
8.45—Nouvelles.
9.00—Richard Maxwell, ténor. CBS.
9.15—Meet The Dixons. CBS.
9.30—Succès de la chansonnette.
9.45—La famille Gauthier.
10.00—Piano.
10.15—Radio-Cinéma-Revue.
10.30—L'heure récréative.
10.45—Grande Soeur.
11.00—Sous les tropiques.
11.30—Big Sister.
11.45—Emilin' Jac ket three capsules.
12.00—La boîte à surprise.
12.30—La province en progrès.
1.00—Cours de bourse.
1.15—Nouvelles.
1.30—Le monde féminin.
1.45—Ca, c'est Paris!
2.00—Chansonnettes.
2.15—La rue Principale.
2.30—Mélodies rythmées.
2.45—Le violon qui chante.
3.00—Fanfare (CBS).
3.30—Clyde Barrie et l'ensemble de Léon Goldman. CBS.
4.00—Lebrun Sisters CBS.
4.15—Ray Block's variété (CBS).
4.30—Les événements sociaux.
4.45—CKAC ce soir.
5.00—L'heure du thé.
5.15—Patterns in swing (CBS).
5.45—Madeleine et Pierre.
6.00—Nouvelle Presse Radio.
6.15—Ovila Légaré et ses boute-
6.30—Sport-éclair.
6.35—Michael Loring, chansons. CBS.
6.45—Les nouvelles de chez nous.
7.00—Amos'n Andy.
7.15—Light up and Listen Club.
7.30—Nazaire et Barnabé.
7.45—Piano.
8.00—L'amour voyage.
8.30—Sérénade for strings. CBS.
9.00—L'heure amateur du Maxi House.
10.00—Columbia Workshop. CBS.
10.30—Orchestre.
10.45—Le journal parlé de CKAC.
11.00—Allo, Allo, les Sports.
11.10—Pianologue.
11.15—Orchestres de danse. CBS.
1.00—L'heure. — Fin des émissions.

POSTE CBF

(910 Kilocycles — 329m.)

MERCREDI, 9 AOUT

8.15—"Ear Benders". NBC.
8.30—Radio-journal.
8.45—Chansonnettes.
9.30—Les chansons que vous aimes entendre.
10.00—Vie de famille (Sketch).
10.45—Chansonnettes.
12.00—L'orchestre de Luigi Romanelli.
12.15—Quatuor vocal.
12.30—Radio-journal.
12.45—Le trio Joyce.
1.00—George Griffin, chanteur.
1.15—Poème symphonique.
1.45—Phil Brito, chanteur.
2.00—Le Réveil Rural.
2.15—La rue principale.
2.30—Orchestre.
3.00—"The Smarties". NBC.
3.15—Valses populaires.
3.45—Les chefs-d'oeuvre de la musique.
5.00—Intermède musical.
5.15—Chant.
5.30—Récital de piano.
5.45—Cotes de la bourse.
6.00—Les plus beaux disques.
6.30—Radio-journal.
6.45—Salon Silhouettes.
7.00—Pension Vender.
7.15—Orchestre.
7.30—Quatuor instrumental.
7.45—Propos pour la saison d'été.
8.00—Radio théâtre.
8.30—La musique de Goldman.
9.00—Le chant du monde.
9.30—"Percy Faith's Music".
10.00—Concert symphonique.
10.30—Orchestre.
10.45—Récital de chant.
11.00—Radio-journal.
11.15—Orchestre de danse.
12.00—Fin des émissions.

JEUDI, 10 AOUT

8.15—"Ear Benders". NBC.
8.30—Radio-Journal.
8.45—Chansonnettes.
9.00—Intermède musical.
9.20—Les chansons que vous aimez entendre.
10.00—Vie de famille (sketch).
10.15—A communiquer.
10.30—"Quelles nouvelles", avec Jovette Bernier.
10.45—Intermède musical.
11.00—L'heure symphonique.
12.00—Luigi Romanelli et son orch.
12.15—Bailey Axton, ténor.
12.30—Radio-journal.
12.45—Orchestre.
1.00—Récital de piano.
1.15—La chanson française.
1.45—Rosa Lee, soprano.
2.00—Le Réveil Rural.
2.15—La Rue Principale.
2.30—Airs d'opérettes.
3.00—Orchestre de la NBC.
3.30—Programme musical.
4.00—Album "Red Seal".
4.30—Les chefs d'oeuvre de la musique.
5.00—Intermède musical.
5.15—Chant, piano et guitare.
5.45—Cotes de la bourse de Montréal.
6.00—Les plus beaux disques.
6.30—Radio-journal.
7.00—La Pension Vender.
7.15—L'heure du dîner.
7.30—Quatuor Alouette.
7.45—Orchestre et chanteurs.
8.00—Chant et orchestre.
8.30—Serenade pour cordes.
9.00—Orch. symphonique de Toronto.
10.00—Orchestre.
10.30—Concert.
11.00—Radio-journal.
11.15—Orchestre.
12.00—Fin des émissions.

Les princesses royales à Dartmouth

Voici la plus récente photographie des princesses ELIZABETH et MARGARET-ROSE, filles de Leurs Majestés le Roi et la Reine, prise au Collège naval royal, à Dartmouth, alors qu'elles se rendaient à un festival de natation.

ANNIVERSAIRE A MARTINVILLE

(Spécial à la "Tribune")

MARTINVILLE. — Un joyeux groupe de parents et d'amis s'est réuni chez M. et Mme Hormisdas Gagnon, pour fêter M. Gagnon, à l'occasion de son anniversaire de naissance.

Outre M. Gagnon, on remarquait: M. et Mme Olivier Bessette, M. et Mme A. Perreault et leurs fillettes Yvonne et Yvette, M. et Mme Boucher, M. Albini Bessette, M. et Mme S. Ladouceur, tous de Ste-Edwidge, M. Jos. Gagnon, M. et Mme Léo Pinsonneault, de Ste-Edvidge, M. Alix Bessette, MM. Wilfrid Boucher, Camille Prince, Mlle Olive Bessette, M. Georges Ladouceur, Mlles Fernande Bessette, Clara Gagnon, MM. Jos. Pinsonneault, Jérôme Bessette, H. Perreault et M. Lord, également de Ste-Edwidge.

Des rafraîchissements furent servis par Mme Gagnon.

Messe pour la paix qui va être radiodiffusée au monde

(P.C.-Havas)

BORDEAUX, 9. — Le 20 août sera célébrée à Lourdes une messe solennelle pour la paix, qui sera radiodiffusée dans le monde entier. Cette messe, qui coïncidera avec le pèlerinage national de Lourdes, marquera le point culminant d'une campagne de prières nationales en faveur de la paix inspirée par l'évêque de Tarbes et Lourdes, Mgr Choquet.

Ce prélat déclara à ce sujet au journal "La Liberté du Sud-Ouest" qu'il s'agissait de rassembler les volontés dispersées et de les unir, de galvaniser les énergies et de rendre aux âmes la pleine conscience de cet irrésistible puissance qui émane de la prière unanime. "Je crois que ce but est atteint, déclara Mgr Choquet. Pourtant, il ne faut pas croire que ce soit une impulsion de crainte affolée qui poussera les croyants à se réfugier près de la Vierge de Lourdes. Les catholiques français obéissent à un sentiment plus haut et plus noble: confiance et calme réfléchis, quoi qu'il advienne. Il s'agit aujourd'hui d'un rassemblement général, d'un mouvement de masse, qui suscite dans tout le pays un véritable enthousiasme.

La messe du 20 août sera la réplique de l'hymne de Noel semant par le monde un message de la paix promise aux hommes qui la demandent d'un coeur sincère."

Hamel-Hamel

(Spécial à la "Tribune")

WINDSOR MILLS. — En notre église paroissiale joliment décorée de glaïeuls rouges, de palmes et de fougères, a eu lieu, le mariage de Mlle M.-Rose Hamel, fille de M. et Mme Gonzague Hamel, avec M. Rodolphe Hamel, fils de M. et Mme Cléophas Hamel, de Danville.

La mariée au bras de son père portait une élégante toilette en crêpe 'Louisianna" bleu poudre, aux lignes princesses et un petit turban rose pétale. Son bouquet de corsage se composait de pois de senteur et de muguet. Une petite bourse de pierres de Rhin complétait l'ensemble.

M. Cléophas Hamel, de Danville, servait de témoin à son fils.

M. l'abbé Henri Hamel, de St-Martinville, Louisiane, frère de la mariée, leur donna la bénédiction nuptiale.

Durant la messe, le choeur des enfants de Marie, dirigé par Mlle Rachel Lemire, rendit: "A vos pieds Dieu d'amour", de Larivière; duo par Mlles M.-Ange Ayotte et Gertrude Pelletier; "Ave Marie", de Milar, solo par Mlle M.-Ange Ayotte; "Prière à la Ste-Vierge", de Dubois, rendue par Mlle Gertrude Pelletier.

Au déjeuner intime servi après la cérémonie, à la résidence de M. et Mme Gonzague Hamel, la salle à manger était décorée de glaïeuls, de muguet, et d'asperge, et éclairée de bougies blanches.

Au nombre des convives, l'on remarquait, outre les nouveaux époux, M. et Mme Rodolphe Hamel; M. l'abbé Henri Hamel, de la Louisiane, M. Cléophas Hamel, de Danville, M. et Mme Onil Hamel et leur fillette, Frances, M. et Mme Hormisdas Hamel et leurs enfants, Guy, Murielle, Paul-Henri, Suzanne et Jacques, de Coaticook, Mlles Rosilda et Thérèse Hamel, MM. Arthur et Donat Hamel, J.-A. Coll, de Montréal, M. et Mme Elphège Hamel, MM. Raoul et Léon Hamel, Mlle Annette Chainey, M. J. Leblanc, tous de Danville.

Dans le cours de la matinée, M. et Mme Rodolphe Hamel, partirent en auto, pour un voyage à New York, au cours duquel ils ont visité l'Exposition Mondiale. Pour voyager, Mme Hamel portait un ensemble en marquisette blanc et noir, sur fourreau de taffetas noir, un manteau de soie noir, tenga- [illegible] garni de noeuds de ruban gros grain blanc et noir, [illegible] de chevreau blancs, souliers blanc et noir et bourse noire.

A leur retour M. et Mme Hamel habiteront notre localité. Ils reçurent de nombreux et riches cadeaux.

HAM-NORD

(Spécial à la "Tribune").

—M. et Mme Willie Guertin et Mme Hormisdas Demers, ont été à Montréal, récemment.

—M. et Mme Lionel Beaudoin, de Weedon, sont venus ici.

—M. et Mme Désiré Leblanc, ont visité M. et Mme Lionel Marcotte, de St-Adrien.

—M. et Mme Herménégilde Nadeau, de Montréal, ont visité leurs parents dans notre localité.

—M. et Mme J.-A. Grimard et leurs filles Rachella et Alice ainsi que Ronald et Lucien, leurs fils, sont allés en promenade à Manchester, Lowell et Springvale.

—M. Henri Vachon, député de Garthby et Mme Vachon, sont venus dans notre localité.

—Mlle Marie-Paule Guertin et d'autres membres de sa famille, sont allés à Ste-Anne de Beaupré, à l'occasion de la fête de cette Thaumaturge.

—M. et Mme Léo-Paul Lajeunesse, de Biddeford, Me., sont venus visiter des parents.

Rehausse le goût des VIANDES, POISSONS VOLAILLES, SOUPES, RAGOÛTS, SALADES FROMAGES, OEUFS SANDWICHES et JUS DE TOMATES

SAUCE HP

Armoires, tables, chaises à repeinturer? Egayez-les avec l'Email "Cilux"

PEINTUREZ-LES MAINTENANT! Voyez votre marchand C-I-L

CANADIAN INDUSTRIES C-I-L LIMITED PEINTURES

EXPOSITION DE SHERBROOKE
— 26 Août au 2 Septembre —

"NULLE EXPOSITION N'EST MEILLEURE QUE LE PEUPLE LA VEUT".

• AGRICOLE
• INDUSTRIELLE
• EDUCATIONNELLE

Des milliers d'exhibits de toutes sortes — bétail de race — légumes, fleurs, sirop d'érable, commerce et industrie — automobiles.

— ATTRACTIONS

REVUE
Un spectacle grandiose, nouveau, intéressant, tous les soirs devant la grande estrade.

COURSES DE CHEVAUX
Réunissant les meilleurs chevaux des Cantons de l'Est. Un sepctacle toujours enlevant au possible — tous les après-midi.

MIDWAY
Avec mille et une attractions intéressantes — pour les grands et les petits.

"LE GRAND EVENEMENT DE L'ANNEE"

IL Y A TOUJOURS QUELQUE CHOSE A VOIR

MATIN--APRES-MIDI--SOIR

EXPOSITION DE WATERLOO

Lundi, mardi, mercredi, 14, 15, 16 août

"Réservez-vous en une journée!"

LES GENS PRÉFÈRENT DOW

parce qu'elle est

rafraîchissante
mûrie à point
pure et saine
brassée au goût
des modernes

LA BIÈRE DE BON GOÛT

Imposante démonstration de la puissance de toutes les forces armées du Royaume-Uni

Le gouvernement veut porter ses armements à leur maximum d'efficacité, afin d'être prêt à toute éventualité.

(Presse Canadienne).

LONDRES, 9. — L'Amirauté a demandé à 2,000 anciens marins de prendre place à bord des vaisseaux d'entraînement des conscrits et de certains vaisseaux de la flotte de réserve, et de travailler avec le service aérien naval.

Le programme des manoeuvres qui seront exécutées d'ici à la fin de septembre comporte une démonstration de toute la puissance des forces armées de la Grande-Bretagne. Les observateurs voient là deux motifs: faire en sorte que les armements soient au maximum de leur efficacité contre toute éventualité et donner plus de poids aux engagements anglais comme la promesse de soutenir la Pologne contre une menace à son indépendance.

Les cercles gouvernementaux surveillent attentivement les derniers développements du différend douanier danzicois-polonais. Ils s'attendent aussi à un rapport complet de la part de M. William Strang, spécialiste du Foreign Office revenu à Londres de Moscou, sur le progrès des négociations destinées à entraîner la Russie dans le front anglo-français d'anti-agression.

Défense de Chamberlain

Au moment où il entre dans cette période de grandes manoeuvres défensives, le pays est invité par Sir John Simon, chancelier de l'Echiquier, à avoir plus confiance dans le premier ministre Chamberlain et son gouvernement. En réponse aux critiques, Sir John disait hier à Blenheim Castle: "La liberté de parole est essentielle à la liberté démocratique, mais elle impose aussi une grave responsabilité".

Après avoir réaffirmé que le premier ministre avait suivi la meilleure attitude possible à Munich, Sir John dit qu'une "guerre différée est peut-être une guerre évitée".

"Je crois que nous contribuons beaucoup plus à aider notre pays et à renforcer son influence à l'étranger en plaçant quelque confiance en M. Chamberlain et Lord Halifax qu'en cherchant continuellement à trouver des lacunes dans leurs paroles", ajouta-t-il.

Sir John a prédit que le "coeur solide et le sang-froid de la population anglaise lui feront traverser cette situation". Ceci reflète l'esprit dans lequel les services de défense se disposent à entreprendre la série de manoeuvres.

Autres préparatifs

L'Amirauté vient de donner un autre exemple de la poursuite de la campagne de préparatifs en annonçant la création de deux sections spéciales de réserves. Les nouvelles divisions seront ouvertes aux anciens marins de tous les rangs, aux anciens combattants et officiers de marine. Des réorganisations similaires seront effectuées dans l'aviation de la flotte.

L'envolée d'hier soir au-dessus de la France est la troisième grande expédition réussie au-dessus de la Manche par des bombardiers anglais. L'envolée précédente avait eu lieu le 25 juillet.

Les avions français doivent rendre la politesse aux Anglais en effectuant des "raids" au-dessus de l'Angleterre, mais la date exacte de ces exercices n'a pas encore été fixée.

FIN DE LA TOURNEE AERIENNE DE Mgr ANTONIUTTI

(Presse Canadienne).

ILE A LA CROSSE, Sask., 9.— Terminant une randonnée aérienne dans l'Arctique, Son Excellence Mgr Ildebrando Antoniutti, délégué apostolique au Canada, a visité le vicariat de Grouard.

Le délégué apostolique était accompagné de Son Excellence Mgr G. Breynat, vicaire apostolique du Mackenzie, et a visité les missions de Joussard, de White Fish et de Wabasca.

Plus tard, il se rendit au portage Laloche, dans le vicariat du Keewatin où il célébra la messe en présence de près de 540 Indiens. Mgr Antoniutti s'est dit fort impressionné par la foi manifestée par ces peuplades.

Parmi les autres missions parcourues par le Délégué Apostolique se trouvent la Rivière au Boeuf, le lac Clair et Chagona.

DISRAELI

(Spécial à la "Tribune")

DISRAELI. — M. et Mme Frank Morin, de Laconia, N.H., ont visité M. et Mme Bapt. Gouin.

—M. et Mme Albert Dubois, de Hartford, Conn., ont visité de nombreux parents.

—Mme Charles Audet et Mlle Yvonne Poulin, G.M., sont allées chez leur mère, Mme D. Poulin.

—MM. Thomas Lapointe et Gérard Bérubé, sont allés à Ottawa; ils ont assisté au banquet de l'Honorable Mckenzie King.

—Mlle T. Grégoire, de Montréal a passé une huitaine chez M. et Mme Liboire Bilodeau.

—Mlle Anita Paquet, est revenue de Montréal et Sherbrooke, où en ce dernier endroit elle a visité sa soeur, Mme P. Ouellette.

—Mlle Dolorès Gosselin, de Montréal et Mlle Benoit Gosselin, de Victoriaville, sont allées dans leur famille, M. et Mme Josaphat Gosselin.

MARTINVILLE

(Spécial à la "Tribune")

MARTINVILLE. — M. et Mme Hermisdas Simard, sont heureux d'annoncer la naissance d'un fils qui reçut au baptême les prénoms de Joseph-Arthur-François. Parrain et marraine: M. et Mme Arthur Simard, oncle et tante maternels de l'enfant.

—M. et Mme Emilien Dion d'East-Angus, M. et Mme Liguori Simard et leur bébé, Gilles, de Sherbrooke, Mme François Simard et M. H. Simard, de Sherbrooke, ont été les hôtes de M. et Mme H. Côté en notre localité.

—Ont visité M. et Mme Pierre Fortier: M. et Mme Albert Audet, ainsi que Mlles Jeanne d'Arc et M.-Paule Audet, de Québec, Mme Napoléon Audet, de Lévis, ainsi que Mme J. Bernier, de St-Sébastien.

ACHETEZ les MARCHANDISES ANNONCEES
Les valeur résiste à l'épreuve

Prix trop hauts à l'Exposition Universelle ?
N'EN CROYEZ RIEN!
VOUS POUVEZ PASSER TROIS JOURS A NEW YORK POUR AUSSI PEU QUE $11.75
Et voyez ce que vous obtenez
★ 2 billets d'entrée à l'Exposition
★ Chambre avec bain privé durant 3 jours et 2 nuits
★ Transport en taxi de la gare à l'hôtel
★ Grande tournée à travers les rues de New York
★ Entrée au Rockefeller Center et à l'observatoire
★ Transport en taxi de l'hôtel à la gare.
Les prix cités sont par personne, quand deux personnes occupent une chambre pourvue d'un lit double.
Aussi voyage de 4, 5, 6 et 7 jours à taux proportionnellement aussi bas.
DEMANDEZ LIVRET EXPLICATIF GRATUIT
NE MANQUEZ PAS DE VOIR... LE PLUS GRAND SPECTACLE DANS L'HISTOIRE DU MONDE!
HOTEL BRISTOL
129 West 48th Street NEW YORK
T. Elliott Tolson, Pres. - Joseph K. Rath, Mgr.

BLACK CAT EST TOUJOURS PARTOUT
FUMEZ
Black Cat
—elles ont meilleur goût!
AVEC OU SANS BOUT DE LIEGE - 10 pour 10¢ - 25 pour 25¢

Funérailles de Mme A. Montambeault

(Spécial à la "Tribune")

SAINT-SAMUEL. — En l'église de Saint-Samuel de Frontenac, ont eu lieu les funérailles de Mme Arthur Montambeault (née Aldina Talbot), décédée à l'âge de 47 ans.

Le service a été chanté par M. l'abbé Maurice Boutin, vicaire.

Le deuil était conduit par ses enfants: Ernestine, Yvette, Hélène, Marthe, Rolande, Alice, Henri et Wilbrod Montambeault, de St-Basile de Portneuf.

Portait la croix, M. A. Grégoire.

Les porteurs étaient: MM. Grégoire, Longchamp, Elisé Lachance, Odias Lachance et M. Archélas Fillion, de St-Sébastien.

Parmi les parents qui assistaient au service, on remarquait: Mme Anselme Grégoire et ses filles, Cécile et Félicienne, de Ste-Cécile, Mme Archélas Talbot et son fils Rosaire, Mme Philias Turgeon, de Courcelles, M. Roland Turgeon, Mme Edouard Lachance et ses filles Gertrude et Laurette, de St-Sébastien, Mme Edouard Bureau, Mlle Juliette Bureau, Mme Louis Couet, Mlle Anna Duquet, de Québec, Mme Grégoire Longchamp, Mlle Berthe Turgeon, de Courcelles, Mlle Béatrice Audet, de Ste-Cécile, M. Wilbrod Lapointe, de Courcelles et M. et Mme Arthur Therrien.

WINDSOR MILLS

(Spécial à la "Tribune")

WINDSOR MILLS. — Ont été baptisés:

— Joseph-Lucien-Richard, fils de M. et Mme Roland Bourassa (Berthe Paquet). Parrain et marraine: M. et Mme Lucien Paquet.

— Joseph-Rodolphe - Jean-Paul, enfant de M. et Mme Roland Marcotte (Irène Dandeneau). Parrain et marrain: M. et Mme Eddie Baril.

— Joseph-Roger-Jean-Paul, enfant de M. et Mme Roger Longpré (Exilda St-Pierre). Parrain et marraine: M. et Mme Eddie Longpré, de Montréal.

—Marie, Yvonne, Rita, fille de M. et Mme Achille Maurice (Victoria Guertin). Parrainet marraine: M. et Mme Lucien Guertin, de Bromptonville.

— Joseph-Maurice-Ronald, enfant de M. et Mme Willie Audet (Yvonne Duval). Parrain et marraine: M. et Mme Etienne Lupien.

— Joseph-Albert-Bertrand, enfant de M. et Mme Albert Magin (Yvonne Doiron). Parrain et marraine: M. et Mme Ferdinand Couture, de Bromptonville.

— Joseph-Gervais-Claude, enfant de M. et Mme Armand Labbé (M.-Rose Leblanc). Parrain et marraine: M. et Mme Gervais Labbé.

— Marie-Claudia-Thérèse, enfant de M. et Mme Georges Asselin. Parrain et marraine: M. et Mme Georges Vertu.

— Marie-Aldéa-Gisèle, enfant de M. et Mme Lionel Desruisseaux (Irène Chrétien). Parrain et marraine: M. et Mme Anthime Couture.

— Marie-Lucille-Rita, enfant de M. et Mme Omer Fontaine (Annette Beauregard). Parrain et marraine: M. et Mme Adélard Fontaine, de Lawrenceville.

—M. le Dr et Mme Josaphat Champagne, de Montréal, ont visité Mme J.-A.-E. McCabe.

—M. et Mme Amédée Roy, et leur fils Guy, de Beloeil, sont venus dans notre localité.

Accident d'auto à Saint-Vallier

● Deux autos sont entrés en collision à St-Vallier, au coin de deux routes nationales, en face de l'église paroissiale. L'une appartenait à M. R. Corriveau, de Piopolis, comté de Frontenac, et l'autre à M. E. Grier, d'Ottawa. Ce dernier véhicule a été grandement endommagé comme le montre notre vignette. On le voit en haut, sens dessus-dessous, et en bas la foule entoure la voiture de M. Grier.

Aurons-nous des élections!

Nouvelle série d'opinions recueillies par notre représentant.

M. Joseph Sicotte

"Il est plus que temps que nous ayions des élections provinciales", nous a dit d'une façon bien catégorique M. Joseph Sicotte, briqueteur résidant au No 32, rue Alexandre.

—"Vous croyez donc que le gouvernement Duplessis n'est pas le gouvernement idéal pour notre province?"

"Non. Ce n'est pas un gouvernement comme celui-là qu'il nous faut. C'est un gouvernement progressif et nous l'aurons quand le parti libéral reviendra au pouvoir."

—"Mais croyez-vous à des élections provinciales à l'automne?"

—"Je ne puis le dire étant donné que je ne suis pas assez au courant de la politique; mais je sais qu'il sera renversé et que la population retournera au pouvoir des hommes qui ont plus à coeur l'intérêt de la province que ceux qui y sont présentement".

"Et au fédéral?"

"Je crois bien que nous aurons des élections fédérales prochainement. Toutefois, le gouvernement King sera reporté au pouvoir et il continuera à travailler dans l'intérêt de tous le pays."

M. Charles Therrien

M. Charles THERRIEN est un ouvrier dans le bâtiment. Il habite le 17, rue Portland et veut bien nous dire son opinion sur les prochaines élections provinciales.

—"A mon avis, il devrait y avoir des élections provinciales presque en même temps que les élections fédérales."

—"Pourquoi?" demandons-nous à notre interlocuteur.

—"Le gouvernement provincial actuel tentera sa chance en même temps que le gouvernement King se présentera devant l'électorat afin de mêler les cartes."

—"Et qui l'emportera dans le domaine provincial?"

—"Si le parti libéral continue à faire une aussi belle campagne que celle de M. Godbout dans la Gaspésie en ces derniers temps, il reviendra plus fort et plus vigoureux que jamais".

M. Z. Lavallée

"Le mécontentement actuel de la masse forcera le gouvernement Duplessis à faire un appel au peuple d'ici quelques mois". Voila ce que nous affirmait, M. Z. Lavallée, vendeur, domicilié à l'Hôtel Continental.

—"Vous êtes donc d'avis que le gouvernement de l'Union Nationale ne donne pas satisfaction à la population?"

—"C'est absolument vrai. Les nombreuses critiques que l'on entend, un peu partout, en sont des preuves manifestes. D'ailleurs, il y a l'ambiance générale qui veut que nous ayions des élections à brève échéance."

—"Pensez-vous que les Hamel, Grégoire, Chaloult et Drouin puissent se rallier au parti de l'Action Libérale Nationale?"

—"A mon avis, ces hommes politiques tentent un rapprochement avec M. Gouin. D'autre part, les libéraux sont bien unis et pourront faire une excellente lutte.

—"Mais estimez-vous que le parti libéral puisse remporter la victoire dans le cas d'élections générales provinciales?"

"—C'est difficile à affirmer. La machine gouvernementale de l'Union Nationale est encore trop puissante à l'heure actuelle pour un renversement complet. Cependant, la majorité du parti Duplessis sera considérablement affaiblie.

MILAN

(Spécial à la "Tribune")

MILAN. — MM. Albert, Louis et Léon Poulin, Mlles Imelda, Alexandrine et Jeanne Poulin, ont été à Québec et Ste-Anne de Beaupré, à l'occasion des fêtes du tricentenaire de l'arrivée des familles Poulin au Canada.

—M. et Mme Wilfrid St-Laurent, et leurs enfants, aussi MM. Rosaire St-Laurent et Antoine Boisvert, ont été à Lac Mégantic.

—Mlle Lucienne Poulin, inst., est partie pour Victoriaville, pour suivre des cours d'agriculture donnés aux institutrices.

—MM. Ernest Leriche et René Poirier, sont retournés à Lac Mégantic après avoir passé quelque temps à Milan.

—MM. Henri Bélanger, Raoul Turcotte, Lionel Grenier, Mlles Germaine Aurcotte, Berthe Turcotte, Mme Albert Poirier, M. Jos. Breton et sa famille, et nombre d'autres, ont été au pèlerinage sur la montagne St-Joseph à Val Racine.

FUNERAILLES DE Mlle M. OUELLETTE

(Spécial à la "Tribune")

DUDSWELL. — En notre paroisse ont eu lieu les imposantes funérailles de Mlle Madeleine Ouellette, fille de feu Joseph Ouellette et de Mme Ouellette (Alphonsine Dodier) décédée à l'âge de 24 ans.

Son service fut chanté par M. l'abbé Lucien L'Heureux, assisté de MM. les abbés C.-A. Letendre et Charles-Edouard Pépin, vicaire à East-Angus. La levée du corps fut faite par M. le curé Lucien L'Heureux, à la maison mortuaire.

La défunte laisse sa mère et ses soeurs: Sr Joseph de Nazareth (Juliette), de St-Ludger et Mlle Bernadette, de cette paroisse; ses frères: Louis-Philippe, Jean-Paul et Marcel; un demi-frère: M. Léon Ouellette, d'East-Broughton; son neveu et sa nièce: Réjeanne et Yvon Ouellette; son grand'père, M. Joseph Dodier, de Thetford; ses oncles et tantes: M. Thomas Doyon, de St-Isidore d'Auckland, M. et Mme Albert Grondin, de Paquetteville, M. et Mme Georges Goulet, de Thetford, M. et Mme Alcide Brisson, de Berlin; ses cousins et cousines: Olivette, Fernande, Pauline et Rodolphe Grondin, Henri-Robert, Isidore, Thérèse, Jeanne d'Arc et Cécile Doyon, Gertrude, Madeleine et Jacqueline Goulet, Mme Ernest Roy et Normand Olivier, Sonney Roy, Sylvia Olivier et Mme Léonce Dallaire.

Les porteurs étaient: MM. Rosario, Henri et Robert Doyon, Aimé et Victorien Doyon et Rodolphe Grondin.

DUDSWELL

(Spécial à la "Tribune")

DUDSWELL. — Mme E. Westman et ses enfants, Léonard, Richard et Hazel, Mlle Dorothy Westman et M. Wilfrid Breton, sont allés à St-Hyacinthe, visiter Soeur Evelyn Westman, au noviciat des Soeurs de la Présentation de Marie.

—M. Joseph Breton, vieux citoyen de St-Adolphe est sérieusement malade.

—Mme Gédéon Nadeau, est de retour d'un voyage à Magog.

—M. et Mme Gedéon Nadeau et leurs fils, Come et Noel et Mme Eugène Fontaine, sont allés à St-Methode d'Asdstock, visiter des parents.

—M. et Mme Alphonse Audy et leurs enfants de Montréal, ont visité des parents dans notre localité.

—M. et Mme Léonce Dallaire, d'East-Broughton, et leur fille, Claire, ont rendu visite à Mme Joseph Ouellette.

—M. Agénor Perreault, Mlles Cécile, Fernande et Marie-Berthe Perreault, de Stoke, ont assisté aux funérailles de Mlle Madeleine Ouellette.

—M. et Mme Noé Lépine et leur fille Jeanne, de Disraeli, ont visité M. Joseph Doyon.

LISEZ LES ANNONCES
Faites valoir votre dollar

Une grève à St-Roch des Aulnaies

● L'emploi d'une pelle mécanique sur un chantier de voirie de la province à St-Roch des Aulnaies a donné lieu à une grève, la semaine dernière, et des troubles ont éclaté dans la paroisse. On proteste contre cette machinerie et contre l'emploi d'étrangers aux travaux. On voit en haut, la troupe des grévises, puis, successivemen, la pelle mécanique, le détachement de la police provinciale envoyé sur les lieux pour rétablir l'ordre et, en bas, des officiers de la police provinciale, dont le sergent COUTURE, et quelques curieux.

Rafraîchissez-vous avec ENO'S 'FRUIT SALT' votre Garde du Corps

■ Avec une pincée d'Eno dans de l'eau (ou ajoutée à du jus de fruits)—quand il fait chaud—vous avez une boisson idéale, agréable, rafraîchissante et salutaire. Eno ne contient pas de sucre (le sucre échauffe le sang)—ni de sels minéraux drastiques—rien d'âpre ni de nuisible. Faites qu'Eno soit tous les jours votre "Garde du Corps". CA195/39
AU GOÛT VRAIMENT AGRÉABLE

REFERENDUM LE . . .

(Suite de la page 10)

ne faisons rien, le département de la santé s'en mêlera et nous aurons beaucoup de troubles que nous pouvons éviter si nous voulons nous en donner la peine". La demande proposée par M. Robitaille et secondée par M. Bourque est enfin acceptée à l'unanimité.

Une remarque est passée sur la question des bicycles. Tout bicycle ou tricycle doit avoir une lumière blanche en avant et une lumière rouge en arrière, les deux devant être visibles d'au moins 200 pieds. Elles doivent être allumées une heure avant le coucher du soleil. Les lumières doivent être approuvées par le bureau de circulation.

On donne la permission à M. Anthime Couture de déterrer les conduites de l'ancien moulin à vent de Windsor.

Des citoyens de la ville demandent la construction d'un trottoir sur une longueur de 150 pieds environ. Il faudra avoir le consentement de tous les citoyens qui résident sur cette distance de terrain.

Coupe de bois

Dans une discussion sur une certaine coupe de bois, M. Robitaille, s'adressant à M. Proulx, lui dit: "J'ai entendu dire que vous vous étiez permis de faire couper les trois peupliers sur la résidence de M. Grant. Quels ont été les arrangements?" M. Proulx répondit: "M. Grant m'a rencontré et dit qu'il paierait $4.00 pour la surveillance de la police durant le travail, et qu'il donnerait le bois aux chômeurs qui étaient chargés de l'enlever". Vous-même avez donné $1.00 pour faire enlever les arbres chez...

—"Chez M. Thibodeau, reprend M. Robitaille, mais j'ai donné la piastre moi-même. Je ne me suis pas servi de l'argent de la ville, tandis que le bois de M. Grant, actuellement dans sa cour, à demi-débité, coûte au moins $20.00 à $25.00 à la ville pour 4 ou 5 cordes seulement.

M. St-Hilaire: "M. Grant m'en a parlé aussi, sur la rue Saint-Ambroise.

M. Robitaille: "Pourquoi n'est-il pas venu me voir, je lui aurais répondu que c'était à lui à avoir à sa propriété et non à la ville. Si 4 ou 5 cordes de bois coûtent jusqu'à $25.00 à demi débitées, et encore dans la cour, combien coûtera ce bois quand il sera prêt à être livré? $10.00, $12.00, $15.00 et même $20.00 la corde".

Après l'assemblée, M. Robitaille observait à ce sujet: Quand un employé demande à son chef de faire affiler sa scie et que le chef lui répond: "Que vous sert-il de travailler? que vous travailliez ou non, vous allez être payés pareil", on ne peut pas dire qu'il y a de la bonne administration.

La discussion se termine, et on approuve l'achat de certaines marchandises nécessaires à l'entretien de la ville.

The S. N. Bishop Casket Company
Bishopton, Québec
BOIS COMMERCIAL DE TOUTE DESCRIPTION
Brut ou ouvré
Séché à l'air ou à la sècherie.
CROUTES DELIGNURES BRAN DE SCIE
Demandez prix.

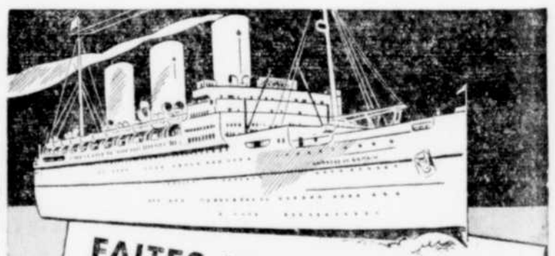
FAITES UN VOYAGE EN EUROPE
BILLETS ALLER-RETOUR POUR LES PORTS DE FRANCE
CLASSE TOURISTE $191.50* et plus
CLASSE TROISIÈME $137.50* et plus
BILLETS À PRIX RÉDUITS
En vigueur du 7 août au 15 oct. 1939
Séjour facultatif de 4 semaines en Europe.
*Prix légèrement majorés si on retourne avant le 24 sept.
● Voyagez à bord d'un somptueux *Empress* ou en classe touriste ou troisième, à bord d'un luxueux *Duchess*. Sur les paquebots *Mont*, l'ancienne classe touriste a été supprimée pour donner plus d'espace aux passagers de troisième. Sur tous les paquebots, la plupart des cabines, en classe touriste, et troisième ont l'eau courante, chaude et froide.
De MONTREAL à GLASGOW—BELFAST—LIVERPOOL
13 août—Montrose
20 " —Duchess of Bedford
25 " —Duchess of Atholl
1 sept.—Duchess of York
7 " —Montrose (Havre, Southampton, Anvers)
9 " —Duchess of Richmond
15 sept.—Duchess of Bedford
22 " —Duchess of Atholl
29 " —Duchess of York
30 " —Montrose (Havre, Southampton, Anvers)
6 oct.—Duchess of Richmond
13 " —Duchess of Bedford
De QUÉBEC à CHERBOURG—SOUTHAMPTON
12 août—Empress of Britain
19 " —Empress of Australia (Southampton seulement)
26 " —Empress of Britain
2 sept.—Empress of Australia (Southampton seulement)
9 sept.—Empress of Britain
16 " —Empress of Australia (Southampton seulement)
23 " —Empress of Britain
30 " —Empress of Australia
7 oct.—Empress of Britain
Renseignements complets de votre agence de voyages ou Ecrivez à D. R. KENNEDY, 201 rue St-Jacques-Ouest, Montréal.
Pacifique Canadien
Ayez toujours des chèques de voyageurs des Messageries du Pacifique Canadien ... ils sont acceptés partout.

Seul DUNLOP 'FORT' a 2000 DENTS POUR AGRIPPER LA ROUTE!
● Le temps est venu d'échanger vos pneus usés et de munir votre automobile du nouveau DUNLOP 'Fort'. C'est la création DUNLOP la plus importante depuis plus de 30 ans de maîtrise sur le marché du pneu. 2000 DENTS EN CAOUTCHOUC SOLIDE—plus de 5000 arêtes vives vous donnent une traction silencieuse, sûre, qui affermit votre confiance, quelles que soient les conditions de roulement.
Vendus par
Coombs Bros, 259 King-Ouest. Tél: 2206
Modern Electric Vulcanizing Works Regd. 12, rue St-Edouard — Tél: 3112.
Redmond-Kirby Automotive Service, 17, Wellington-Sud. — Tél: 836.
Equipez avec le DUNLOP "LE MEILLEUR PNEU AU MONDE"
DUNLOP "90"
Un pneu 4-plis, de haute qualité. Roulement silencieux. Structure en Corde-Câble et semelle antidérapante extra-forte.

LE PREMIER MINISTRE...

(Suite de la première page

M.Mackenzie King fit allusion au rôle que sa famille joua à Toronto, où son grand'père lutta pour un gouvernement responsable au Canada. Il parla aussi de l'exil de son grand'père et de la naissance de sa mère durant cette période d'exil.

Il rendit hommage à Sir Wilfrid Laurier, dont il fut un des ministres à l'âge de 33 ans, et dit que s'il a réussi, il le doit en grande partie à l'exemple que Laurier lui donna à la table du conseil des ministres.

M. Mackenzie King fut longuement applaudi lorsqu'il cita le conseil que lui donna Laurier: "Il n'est pas bon d'apporter dans la vie publique des ressentiments d'ordre privé." Ce conseil, il veut le donner à tous ceux "qui désirent servir leur pays d'une façon véritable et noble."

S'il n'a pas toujours réussi, il peut se flatter de n'avoir jamais nourri de rancune contre un homme ou un groupe durant sa carrière publique.

"Aucun homme ne peut réussir dans la vie publique s'il ne s'efforce d'être chevaleresque à l'endroit de ceux qu'il veut servir et, par dessus tout, d'être chevaleresque à l'endroit de ceux avec qui il participe au service public."

Après avoir rendu un vibrant hommage à "l'esprit chevaleresque" du ministre de la Justice, le Très Hon. Ernest Lapointe, et de la population canadienne française, M. King insista sur la grandeur du rôle que les Canadiens français jouent dans le Dominion, sur la collaboration qui doit exister entre eux et les citoyens de langue anglaise.

Le premier ministre se plait à rappeler la collaboration féconde d'hommes d'Etat canadiens français et canadiens anglais; il cite les noms de Mackenzie et Papineau, de Baldwin, et LaFontaine, de MacDonald et Cartier et, aujourd'hui de lui-même et de M. Lapointe, son ami de toujours, son bras droit.

A la suite de son éloge des Canadiens français, M. King défendit énergiquement les droits des minorités. C'est le devoir strict des majorités, dit-il, de se montrer équitables à l'endroit des minorités, de leur accorder non seulement tous les droits que leur confère la constitution, mais de se montrer généreux. C'est à ce prix que l'on maintiendra l'unité du Dominion; c'est par la tolérance des majorités à l'égard des minorités que l'on assurera la survivance de la Confédération.

M. King a aussi rendu hommage à Sir William Mulock, son mentor depuis près de 50 ans et un de ceux qui contribuèrent à la création d'un département fédéral du Travail, dont M. King fut le premier des ministres.

"S'il est remarquable d'avoir été chef d'un parti national pendant 20 ans, il est encore plus remarquable, dit le premier ministre, que le parti libéral ait remporté la victoire à quatre des cinq élections générales tenues durant cette période. "Nous avons aujourd'hui à la Chambre des Communes la plus grande majorité jamais accordée à un parti politique", dit-il.

Tout ceci a été motivé et une des raisons est que "nous avons toujours été le premier dans nos efforts".

"Si nous constituons aujourd'hui un parti uni et fort au Canada, c'est que nous avons été fidèles aux principes du libéralisme, le parti a été fidèle à son parti".

Un des objectifs du libéralisme a été "d'étendre les frontières de la liberté", dit le primier ministre. Au cours des dernières années, il s'est présenté une plus grande tâche, celle de "sauvegarder" la liberté. Le parti libéral a consacré ses efforts à cette tâche et au maintien de la constitution.

Le premier ministre affirme avec force que si nous sommes heureux de jouir de la liberté au Canada et si nous sommes prêts à défendre notre liberté canadienne contre toute attaque de l'intérieur ou de l'extérieur, nous devons en retour aimer suffisamment la liberté pour être prêts à aller la défendre lorsqu'elle est attaquée ailleurs.

Pas question d'élections

(Par C.-R. Blackburn, de la P.C.)

TORONTO, 9.— Chefs et partisans se dispersent aujourd'hui après le plus grand banquet libéral jamais tenu au Canada, mais ils ne sont pas plus renseignés qu'auparavant sur les projets d'élections générales du premier ministre Mackenzie King, le héros du banquet.

Près de 4,000 membres du parti, ministres du cabinet fédéral, premiers ministres provinciaux, députés aux Communes et aux diverses Législatures, occupaient tout l'espace disponible de l'hôtel Royal York, hier soir, au banquet qui marquait le 20e anniversaire du choix de M. Mackenzie King comme chef national.

C'était un hommage sans précédent au premier ministre, louangé pour sa contribution au bien-être du Canada dans plus de 20 discours prononcés par des chefs libéraux de Charlottetown à Victoria. Il entendit plusieurs expressions de foi illimitée dans l'avenir du parti libéral et dans son succès aux polls lorsqu'il y aura des élections générales.

Le système des partis

Mais M. Mackenzie King évita toute allusion aux prochaines élections. Il discuta plutôt avec beaucoup d'énergie la valeur du libéralisme pour le maintien d'un gouvernement d'ordre au Canada. Il recommanda le maintien du système de deux partis.

M. Mackenzie King répéta une déclaration qu'il a déjà faite: on ne l'incitera à faire aucune déclaration de politique pour le Canada sur des situations internationales qui pourraient survenir dans l'avenir. Rien ne peut être moins utile à la cause de la paix internationale, dit-il.

M. Hepburn à l'écart

Conformément à son intention avouée, le premier ministre Mitchell Hepburn, chef du gouvernement libéral d'Ontario et ancien partisan de M. Mackenzie King à la Chambre des Communes, resta à l'écart du banquet de même que tous ses ministres.

Aucune allusion directe n'a été faite à l'absence de M. Hepburn, qui était rendue d'autant plus évidente par la présence de cinq premiers ministres provinciaux et d'importantes délégations libérales de chaque province. Aucune allusion directe n'a été faite, non plus, à la querelle de deux ans qui sépare les deux chefs.

Hommage de M. Lapointe

Le ministre de la Justice, le Très Hon. Ernest Lapointe, député aux Communes depuis 35 ans et premier lieutenant du premier ministre depuis nombre d'années, insista sur la valeur de l'unité et de l'harmonie. Il agissait à titre de président et rendit un vibrant hommage à son chef.

"Non seulement nous respectons notre chef, mais nous l'admirons, dit M. Lapointe. Plus il est attaqué, plus nous l'aimons".

Bien qu'un grand nombre de convives croyaient que le premier ministre donnerait quelque indication sur la date des prochaines élections générales, il n'y fit aucune allusion. Mais à un lunch civique, hier, il déclarait qu'il est prêt à rester au service de la population.

"Personne ne sait ce que l'avenir nous réserve ou réserve à notre pays", dit le premier ministre. "Mais quoi qu'il arrive, je tâcherai de continuer à servir mon pays et mes compatriotes au meilleur de mes connaissances et de tout mon coeur."

Porte-parole des provinces

Les autres premiers ministres provinciaux, qui parlèrent tous en réponse aux toasts portés à leurs provinces, étaient l'hon. Thane Campbell, Ile du Prince-Edouard; l'hon. Angus-L. Macdonald, Nouvelle-Ecosse; l'hon. A.-A. Dysart, Nouveau-Brunswick; l'hon. W.-P. Patterson, de Saskatchewan; et l'hon. T.-C. Pattullo, de Colombie Anglaise.

Les porte-parole des autres provinces étaient, pour la province de Québec, l'hon. Adélard Godbout, chef du parti libéral provincial, pour l'Ontario, M. Campbell Calder et Mme Meta O'Brien, présidents de l'Association libérale ontarienne du 20e siècle; pour le Manitoba, le procureur général W.-J. Major, et pour l'Alberta, M. J.-L. Bowen, député à la Législature.

Les toasts aux provinces furent proposés par les ministres suivants, chacun pour la province qu'il représente dans le gouvernement: Ile du Prince-Edouard, le sénateur Raoul Dandurand qui lut le message du ministre des Finances, l'hon. Charles Dunning, parti pour l'Europe en voyage de repos; le ministre du Revenu, l'hon. J.-L. Ilsley, Nouvelle-Ecosse; le ministre des Pêcheries, l'hon. J.-E. Michaud, Nouveau-Brunswick; le ministre des Travaux publics, l'hon. P.-J.-A. Cardin, Québec; le ministre du Commerce, l'hon. W.-D. Euler, Ontario; le ministre des Ressources, l'hon. T.-A. Crerar, Manitoba; le ministre de l'Agriculture, l'hon. J.G. Gardiner, Saskatchewan; l'hon. J.-A. MacKinnon, ministre sans portefeuille, Alberta; et le ministre de la Défense, l'hon. Ian Mackenzie, Colombie Anglaise.

M. Taschereau présent

Le ministre des Finances, M. Dunning, était le seul ministre fédéral absent. En plus des membres du cabinet et des premiers ministres provinciaux, on remarquait à la table d'honneur des libéraux très en vue comme Sir Allan Aylesworth qui proposa le nom de M. Mackenzie King comme chef au congrès de 1919, et l'hon. L.-A. Taschereau, ancien premier ministre de la province de Québec.

Des centaines de convives des 14 autres salles à manger affluèrent dans la principale salle de banquet au début des discours et occupèrent tout l'espace disponible, restant debout par une chaleur accablante, pendant les vingt brefs discours qui précédèrent celui du premier ministre.

Après avoir donné un avertissement à ceux qui critiquent les deux vieux partis comme s'ils étaient une menace pour le pays, le premier ministre déclara qu'il croit que les vieux partis fourniront le seul instrument qui gardera le Dominion uni.

Il n'y a qu'une alternative aux deux vieux partis: un seul parti ou un certain nombre de troisièmes partis. Ce dernier système peut conduire à un gouvernement de classes.

Le but du libéralisme est d'établir un Canada uni et non seulement "d'étendre les frontières de la liberté", mais de "sauvegarder la liberté" menacée présentement dans tant de parties de l'univers, dit le premier ministre.

Il veut de la chevalerie entre les hommes et dans les relations des hommes publics avec ceux qu'ils veulent servir; il croit que le Canada devrait donner au monde un exemple d'harmonie et d'union pour le bien commun.

OFFRE D'OTTAWA . . .

(Suite de la première page

veaux et établir le coût de l'aménagement et de l'entretien.

Le maire Armitage a déclaré que les ingénieurs Colborne et Palmer resteront ici une dibaine de jours.

3 POMPIERS SONT . . .

(Suite de la première page

Origine de l'incendie

Le feu semble avoir originé dans le plafond du laboratoire, situé au deuxième étage de l'edifice, probablement causé par un court-circuit dans le système électrique; les flammes se propagèrent rapidement aux autres parties du laboratoire qui contenait de nombreuses matières inflammables de sorte que lorsque les pompiers arrivèrent sur les lieux, l'incendie avait pris des proportions alarmantes. Les hommes du département des incendies, sous les ordres du capitaine Percy Donahue, chef intérimaire, et du sergent Ernest Renaud, réussirent cependant à circonscrire les flammes au laboratoire de sorte que le reste de l'édifice n'a subi que de légers dommages par l'eau.

Les pompiers Harton, Lessard et Choquette se trouvaient dans le laboratoire au milieu d'une épaisse fumée et quitterent leur travail pendant quelques instants pour aller respirer l'air frais dans une fenêtre. Mais, près de cette fenêtre se trouvait un tuyau conduisant le gaz d'éclairage aux becs du laboratoire et ce tuyau avait été fondu par la chaleur des flammes, de sorte qu'au lieu de respirer l'air frais, les trois pompiers en question inhalèrent du gaz. Des compagnons les descendirent à l'aide d'une échelle et se mirent à la tâche de les ranimer; constatant que le pompier Harton tardait à revenir à la vie, on l'envoya immédiatement à l'hôpital St-Vincent de Paul dans une des automobiles de la radio-police. M. Harton a quitté l'hôpital ce matin et il en sera quitte pour reprendre son ouvrage après quelques jours de repos.

Le laboratoire de la manufacture a été completement détruit, mais l'édifice en brique n'a subi que de légers dommages. Selon M. Russell Neville, gérant de l'usine, le court-circuit qui a mis les flammes à l'édifice, aurait été causé par la chute d'un fil de la "Southern Canada Power", dont l'usine est voisine, sur le fil central de "Manganese Steel Castings."

M. Neville a déclaré ce matin que les employés, au nombre d'une trentaine, pourraient continuer leur travail dans l'usine et que le laboratoire serait complètement remis à neuf dans un avenir rapproché. En attendant, les travaux de laboratoire se feront ailleurs.

4 MORTS ET . . .

(Suite de la première page

dans un champ près de Tollerton, Yorkshire.

Le ministère de l'Air rapporte que malgré le temps nuageux et la mauvaise visibilité, le "système d'observation fonctionne parfaitement" et que chaque envahisseur de l'Est qui traversa la côte au cours de 11 rapides attaques, hier soir, fut promptement découvert.

Durant toute la nuit, d'énormes phares fouillèrent la nue et les canons antiaériens étaient dirigés sur les "envahisseurs". Les bombardiers étaient munis de lumières extérieures qui étaient allumées chaque fois qu'une "bombe" était lancée. On déterminait ensuite photographiquement si elle avait atteint son objectif. On contrôlait de la même façon le tir des canons antiaériens.

Appareil secret

En plus des canons, des phares, du barrage de ballons et du détecteur de sons, les défenseurs se servirent d'un nouvel appareil secret de défense aérienne. Cinq cents avions du "pays de l'Est" fictif, qui est dans la direction de l'Allemagne, agissent comme agresseurs contre 800 défenseurs du "pays de l'Ouest."

Le fait saillant des manoeuvres a lieu ce soir: un gigantesque "obscurcissement" (blackout) s'étendant à la moitié de l'Angleterre, y compris Londres. On estime qu'il emploiera 200,000 membres du personnel des "Air Raid Precautions."

Les maisons, restaurants, gares ferroviaires, usines et journaux devront garnir leurs fenêtres de rideaux durant l'obscurcissement, qui commence à minuit et demi. Les signaux de circulation seront tamisés et les lampadaires seront éteints. Les trains, autobus et automobiles circuleront avec des lumières tamisées.

Les armées de terre participent à de grandes manoeuvres d'entraînement qui seront couronnées par une "bataille" commençant le 14 septembre.

Canadien disparu

LONDRES, 9. — Un officier canadien est au nombre des cinq aviateurs disparus au cours des manoeuvres de la Grande-Bretagne, auxquelles 1,300 avions prennent part.

Cet officier est Thomas Adam Darling, de Guelph, Ont., commandant d'un avion de bombardement Wellington qui est disparu avec un équipage de cinq hommes. On croit que l'avion est tombé dans la Mer du Nord, à environ 17 milles au large de Yarmouth.

MANQUE DE PILOTES...

(Suite de la première page

premier six mois de 1938, 1,400,000 livres de courrier ont été transportées à comparer avec 2,116,000 livres durant la période correspondante cette année.

Commandes aux Etats-Unis

Le rapport ajoute que les achats à l'étranger contribueront quelque peu à remédier à cette pénurie d'équipement. 48 moteurs d'avions de 1,100 c.v. ont été commandés aux Etats-Unis et l'on étudie présentement le placement d'autres commandes avec d'autres nations.

S. E. LE CARDINAL . .

(Suite de la première page

les missionnaires furent massacrés par les Indiens.

Message au Canada

Dans un message avant son départ avec son neveu Camillo Gasparri, et M. l'abbé J. V. Harris, chancelier de l'archidiocèse de Toronto, le cardinal Gasparri dit:

"Avant de quitter cette belle terre du Canada, je veux offrir à tous ceux que j'ai eu le privilège de rencontrer, mes remerciements sincères pour la grande courtoisie et la cordiale hospitalité qu'on a voulu me témoigner durant ma trop courte visite. Permettez-moi aussi d'exprimer mon admiration pour l'esprit de liberté, la liberté de religion et le bonheur évident qui caractérisent le peuple canadien.

"J'ai été particulièreent impressionné par le grand désir que j'ai remarqué et que j'ai ressenti partout où je suis allé pour une paix durable dans le monde et pour le respect et la confiance manifestés envers notre Saint-Père le Pape Pie XII. Sa vie, comme tout le monde le sait, est consacrée aux intérêts sublimes de la paix basée sur la justice et la charité — ces vertus fondamentales qui sont les seules sur lesquelles peut être érigé l'édifice de la vraie civilisation chrétienne et de la paix internationale.

"Mon souhait au peuple du Canada dont je chérirai toujours la bienveillance, est le souhait de Jésus-Christ lui-même: "Pax vobis" — "Que la paix soit avec vous".

"Je désire aussi exprimer ma sincère et profonde gratitude à Son Ex. Mgr l'Archevêque de Toronto et au capitaine James W. Flanagan, qui ont été si bons pour moi durant mon séjour, ainsi qu'aux archevêques et évêques, aux membres du clergé et aux personnes que j'ai rencontrés dans les différentes parties de la province, particulièrement au sanctuaire des Saints-Martyrs à Midland, où vous premiers missionnaires ont versé leur sang pour la foi."

RECENSEMENT DE . . .

(Suite de la première page

"S'il survient un cas d'urgence exigeant le plus grand effort du Reich, tout Allemand, homme, femme et enfant, sera au poste où il pourra donner le rendement le plus efficace."

"L'enrégistrement des talents" est une mesure préparatoire. La campagne de presse contre la Pologne se continue, la consommation de la gazoline a été réduite, et l'orgueil et le sentiment de sécurité sont stimulés par l'exhibition de films, partout dans le pays, montrant la ligne de fortifications Siegfried sur la frontière de l'ouest.

Une source digne de foi rapporte qu'un certain nombre d'écoles de Berlin serviraient de casernes aux troupes qui seront appelés pour des manoeuvres à la fin de cette semaine. Les classes sont doublées afin de prévenir l'interruption du programme éducationnel.

Aucune explication officielle n'est donnée sur la raison pour laquelle les enfants de cinq ans sont inclus dans cet enregistrement civil. On estime que le tempérament des enfants pourrait constituer un facteur important dans les services qu'une mère pourrait rendre au pays.

Les cartes-questionnaires, sur lesquelles apparaît une longue liste de questions, doivent être remplies et retournées à la police, par les aryens, entre le 13 et le 19 août. Les Juifs devront s'enrégistrer entre le 28 août et le 12 septembre.

L'on présume qu'en cas d'urgence, l'Allemagne veut être en mesure de diriger les civils autant que ses forces armées.

NOMBREUSES . . .

(Suite de la page 3).

dont le coût sera de $1,050, occupe une vingtaine d'ouvriers.

Enfin, lundi prochain, la ville entreprendra la construction de l'égoût de la rue Wellington sud au coût de $26,000. Ce travail s'étendra sur une longueur de 1,500 pieds.

S. E. Mgr DESRANLEAU...

(Suite de la page 3).

Mgr le coadjuteur dit que nous devons donner au cultivateur sa vraie place dans la société. Le cultivateur de la terre est à la base de l'édifice économique et il doit donc être fier de son titre de terrien.

Louable initiative

Son Excellence félicite ensuite les organisateurs de la journée d'hier destinée aux cultivateurs de langue française; il y a là une initiative louable, non parce que l'on veut oublier ceux de l'autre langue, mais parce que les Canadiens français sont l'immense majorité. Mgr Desranleau fait l'éloge de M. Ste-Marie, puis insiste sur le rôle de la Ferme expérimentale, institution qui met à la disposition des cultivateurs une multitude de renseignements pratiques, capables d'améliorer leur sort.

Estimez votre profession d'agriculteur, poursuit l'éminent prélat. Elle est dure, elle est difficile; il faut peiner, il faut travailler; c'est lassant. Mais c'est la loi de la vie, une loi à laquelle ne peuvent se soustraire les travailleurs des villes. Avec le travail, la coopération et la bénédiction de Dieu, le cultivateur est assuré d'une belle moisson.

En plus d'aimer sa profession, le cultivateur doit aimer sa région et songer que c'est nous qui faisons le milieu où nous sommes. C'est donc le cultivateur qui va rendre belles sa terre, sa région et sa province; pour cela, il n'a qu'à travailler, car il n'y a pas de terre stérile.

Soyez de véritables professionnels, poursuit Mgr le coadjuteur; entrez dans l'U.C.C. et faites y entrer vos amis; soyez des cultivateurs 100 pour 100. Renseignez-vous, car il faut s'instruire pour être un bon cultivateur. A propos d'instruction, il déclare: "Nous aurons une école moyenne d'agriculture à Sherbrooke, où vous pourrez envoyer vos enfants quelques mois par année. Profitez de cette occasion; cette école est à la veille d'être bâtie".

"Je vous demande, conclut Son Excellence, de considérer votre profession de cultivateur comme un choix que Dieu a fait de vous pour donner à tous les hommes ce qui est nécessaire à la vie. Si les cultivateurs disparaissaient, le monde mourrait. Aimez votre profession d'agriculteur avec Dieu; avec Dieu, nous sommes sûrs d'avoir toujours de bons résultats."

M. J.-A. Blanchette

M. J.-A. Blanchette, l'orateur suivant, félicite à son tour M. l'abbé Malouin et M. Ste-Marie pour le rôle qu'ils ont joué dans l'organisation de la journée. Il rend hommage à Mgr Desranleau, qui a énormément contribué au progrès de l'agriculture et de la colonisation depuis son arrivée dans le diocèse, dit-il, puis il transmet à l'auditoire les excuses de MM. C.-B. Howard, M.P., et J.-P. Mullins, M.P., le premier absent du comté et le second retenu à la maison par la maladie.

Les cultivateurs sont chez-eux à la Ferme expérimentale, dit M. Blanchette; elle est leur ferme, leur laboratoire agricole. Chaque fois qu'ils ont des difficultés, ils n'ont qu'à venir consulter les techniciens de la Ferme.

Coopération nécessaire

M. Blanchette dit que la coopération entre les provinces comme la coopération entre les provinces et le Dominion peuvent beaucoup dans le domaine agricole. Il est également nécessaire qu'il y ait de la coopération entre les cultivateurs eux-mêmes. Si l'on trouve parfois que les cultivateurs de l'Ouest obtiennent beaucoup, c'est qu'ils ont peut-être plus de coopération que ceux de l'Est. Ces derniers devraient donc les imiter.

Après quelques mots de M. Paul Sylvestre sur le travail qu'accomplissent les Fermes expérimentales, M. Marion déclare que sans la conférence des cinq provinces de l'Est, il y a quelques mois, le beurre se vendrait à moins de 20 cents la livre. C'est un exemple de coopération qui doit inspirer toute la classe agricole. Ses derniers mots sont pour remercier les organisateurs et en particulier les membres du clergé qui ont collaboré au succès de la première journée agricole des cultivateurs de langue française du diocèse de Sherbrooke.

LE CONSEIL DE LAC...

(Suite de la page 3)

re raisonnable pour la zone No. 4. Il existe actuellement plusieurs industriels dans de petites municipalitées, fait-on remarquer, qui vendent leurs produits à des prix qui défient toute concurrence et le gouvernement devrait s'occuper sérieusement de cette question.

Le maire et les échevins ont alors décidé de communiquer de suite avec le ministre du travail.

Le Dr J.-A. Chabot, de l'Unité Sanitaire, obligerait le conseil de ville à faire une nouvelle couverture au dessus du réservoir. I' est dangereux, dit le Dr Chabot, que la vermine s'introduise dans le réservoir et contamine notre eau. "Sur cette couverture vous devrez installer un ventilateur qui permettrait de faire circuler l'air," dit-il.

Un terme de deux ans

La charte sera amendée à Lac Mégantic. Le maire demande que si la charte est amendée, l'élection à la mairie ait lieu tous les deux ans, afin de permettre au maire de se familiariser avec l'administration de la ville. Il existe aussi un désavantage, a dit le maire, car si vous vous choisissez un maire qui ne fait pas votre affaire, vous devrez l'endurer un an de plus.

La ville devra sous peu faire de nouveaux tuyaux d'égoût au nord de la ville pour empêcher l'inondation des caves.

Le maire suggère que les bancs qui sont actuellement dans le parc soient sur une base de ciment afin que personne ne puisse les enlever. Le chef des travaux, M. L. L'Heureux, a fait venir les formes pour ces bases de ciment.

LA VILLE CONSTRUIRAIT

(Suite de la page 3).

vêtement des habits aura une couverture permanente.

Quant à l'endroit exact de la piscine, l'on a tout lieu de croire que ce sera sur la seconde plate-bande du parc, soit dans la partie supérieure. Il se peut aussi que le kiosque soit déplacé et mis à un autre endroit du parc.

Les travaux d'érection de la piscine se prolongeraient pendant deux ou trois mois et elle serait ouverte aux enfants dès le début de l'été prochain.

L'idée de construire une piscine pour enfants seulement semble plus rencontrer l'opinion publique que le premier projet qui consistait à y joindre aussi les adultes. Ce fait s'explique aisément si l'on considère que la population adulte peut se baigner facilement en usant de la plage se trouvant au parc Jacques-Cartier.

Les suggestions et constatations que rapporteront MM. les conseillers Genest et Royer seront étudiées ces jours-ci et l'on croit qu'il y aura de nouveaux développements intéressants dans cette affaire.

2 FEMMES QUI . . .

(Suite de la première page

de secours organisée, dimanche soir, lorsque les deux femmes n'étaient pas revenues, les ont trouvées hier midi, à deux milles du camp.

Les deux femmes s'étaient rendues au lac des Castors, mais, durant le trajet de retour, elles s'éloignèrent de leur piste, et, à la tombée de la nuit, elles avaient atteint le lac Chaud à cinq milles d'ici. De crainte de s'égarer davantage, elles décidèrent de passer la nuit dans un camp de bûcherons abandonné.

Grenier, qui a visité le camp, hier soir, dit que les femmes ont appelé des gens qui étaient en canot sur le lac Chaud, mais qu'ils ne les entendirent pas. Lorsqu'elles découvrirent le camp des bûcherons, elles s'y arrêtèrent, dînèrent avec des fraises et des framboises, et y passèrent la nuit jusqu'à l'aube, pour reprendre leur marche de retour.

Vêtues de shorts et de blouses chemisiers, elles furent égratignées aux jambes par les arbrisseaux mais elles ne souffrent, à part cela, d'aucune blessure.

Nous sommes heureux de vous présenter

Des DOUZAINES et des DOUZAINES de

SPÉCIAUX

de nos

JOURS à UN DOLLAR

GROUPES AVEC SOIN AFIN DE VOUS OFFRIR DE PLUS GRANDES VALEURS POUR VOTRE ARGENT

Et c'est exactement ce que nous avons fait ...nous avons groupé un lot choisi de marchandises — devant être écoulées pour faire place à nos nouveautés d'automne. — C'est le pourquoi de nos Jours Annuels à Un Dollar,

Jeudi — Vendredi — Samedi

Bas en soie; teintes foncées seulement. Grandeurs 8 1-2 à 10 1-2. 3 paires pour	$1.00
Bas en soie. Rég. $1.50 chac.; 2 paires pour	$1.00
Quelques ceintures et corselettes, à écouler à	$1.00
Brassières-bandeaux, 3 pour	$1.00
Lot assorti de gants d'été, lavable. Choix de gris, beige, noir, marine, vert et rouge. Rég. $1.00 la paire, 3 paires pour	$1.00
Gants en chevreau. Rég. $1.69, pour	$1.00
Jupons. Rég. $1.50. Pour les Jours à un dollar	$1.00
Camisoles et culottes. Rég. $1.00 la paire. Durant ces jours à un dollar. 2 paires pour	$1.00
Culottes. Rég. 50c et 59c. 3 paires pour	$1.00
Blouses de belle qualité chacune	$1.00
Blouses, 2 pour	$1.00
Robes en coton, chacune	$1.00
Robes en crêpe de soie chacune	$1.00

AUCUNE COMMANDE PAR TELEPHONE

Elizabeth Bradley
FOUNDATION GARMENTS AND MODES

71, rue Wellington-Nord. Sherbrooke.

TARZAN DANS LA CITE FERMEE

Par Edgar Rice Burroughs

EPISODE No 93

(Copyright Edgar Rice Burroughs Inc).

Six ptomes revêtirent alors leur accoutrement sous-marin et s'élancèrent dans les eaux du lac. Ils avaient un double but: empêcher le sauvetage d'Hélène et reprendre Tarzan et l'ancien prêtre Herkuf. Ils étaient assurés du succès.

Mais Tarzan, d'un suprême effort, avait enfin réussi à soulever la lourde trappe de la cellule de la mort. L'homme-singe se pencha anxieusement sur l'ouverture. Il aperçut la figure pâle de la jeune fille. Le corps flottait, colle au plafond, apparemment sans vie.

Entre temps, dans Thobos, de l'autre côté du lac, l'autre femme membre de l'expédition, arpentait silencieusement une chambre luxueuse. Le decor convenait très bien à la beauté exotique de Magra, mais elle aurait échangé tout cela pour la compagnie de Tarzan . . .

Bien que traité avec grande considération, elle était toujours prisonnière. A ce moment, elle entendit des pas dans le corridor. Un instant plus tard, une porte s'ouvrit et le roi Herat franchit le seuil de sa chambre. Il avait un sourire sinistre sur les lèvres.

LA CIE DE FRAIS FUNERAIRES
H.-N. Brien, Gérant.

CAMIRE. — Les funérailles d'Henri Camiré fils de Napoléon Camiré et de Lucienne Lafleur, décédé à l'âge de 26 ans, auront lieu jeudi, le 10 août 1939. Le convoi funèbre quittera le salon mortuaire No 2 des Frais Funéraires, 139, rue King Ouest à 8 h. 15 pour se rendre à l'église du Très St-Sacrement. Service à 8 h. 30.

LA CIE DE FRAIS FUNERAIRES
H. N. Brien, Gérant.

LACROIX. — Les funérailles de Alphonse Lacroix, époux de Ida Mailhot, décédé à l'âge de 56 ans, auront lieu vendredi le 11 août 1939. Le convoi funèbre quittera la résidence mortuaire, 148, rue Murray à 8 h. 45 pour se rendre à l'église St-Jean-Baptiste. Service à 9 heures. 132-2

J.-H. JALBERT

DAIGLE. — Les funérailles de Simon Daigle, époux de feu Fannie Cuzner, décédé à l'âge de 76 ans, auront lieu jeudi, le 10 août 1939. Le convoi funèbre quittera le salon mortuaire J. H. Jalbert, 20, rue Windsor à 8 h. 45 pour se rendre à l'église St-Patrice. Service à 9 heures. Inhumation au cimetière St-Michel.

HAMEL ET FRERE
118 Gal. — Tél. 18.

BELANGER. — Les funérailles d'Exilda Pelletier épouse de feu Charles Bélanger (Baker) décédée à l'âge de 63 ans, auront lieu jeudi le 10 août 1939. Le convoi funèbre quittera la résidence mortuaire 86 rue Lincoln à 8.45 h. pour se rendre à l'église Ste-Jeanne d'Arc. Service à 9 heures. 132-2

DAVID LEFEBVRE, ENT.
Coaticook

LAROCQUE. — Les funérailles de Siméon Larocque époux de Florence Normandeau, décédé à l'âge de 79 ans, auront lieu jeudi le 10 août 1939. Le convoi funèbre quittera la résidence mortuaire 241 rue St-Jean-Baptiste à 8 h. 15 pour se rendre à l'église St-Edmond. Service à 8 h. 30. La dépouille mortelle sera transportée à Drummondville où un libéra sera chanté à 11 h. 30. 132-2.

ST-REMI DE TINGWICK

MARCHAND. — Les funérailles d'Emile Marchand, époux d'Emérencienne Côté, décédé à l'âge de 85 ans, auront lieu, jeudi 10 août 1939. Le convoi funèbre quittera la résidence mortuaire à 8 h. 30 pour se rendre à l'église paroissiale de St-Rémi de Tingwick. Service à 9 heures.

Référendum le 21 août à Windsor Mills sur un projet de travaux d'aqueduc

● M. A. ASSELIN, dont M. M.-M. Elliott, gérant-général des ventes à la Canadian Marconi Company, annonce la nomination comme représentant de la division des distributeurs dans les Cantons de l'Est. La nomination de M. Asselin prend effet immédiatement. Il succède à M. R. MacArthur, qui a permuté à la division de Montréal. M. Asselin est au services du département des ventes de cette compagnie depuis un bon nombre d'années.

Une résolution est soumise au conseil pour demander un octroi aux gouvernements fédéral et provincial.

(Spécial à la "Tribune").

WINDSOR MILLS, 9. — A la dernière séance régulière du Conseil de Ville, étaient présents: M. le maire Rouillard, MM. les échevins Tom. Proulx, Omer Saint-Hilaire, M. Bourque, le docteur Tauner, Charles Robitaille, M. Sims.

Le secrétaire lit le rapport de la dernière assemblée. Vient ensuite le rapport financier. Les deux sont acceptés.

Une demande est ensuite faite par M. Péloquin pour avoir la permission de faire poser une annonce devant son imprimerie. La demande lui est acordée à condition qu'elle ne soit pas un danger pour les passants.

On donne aussi un permis de construction à M. Paquette qui veut avoir une maison de 26 par 28 pieds sur son terrain.

Un avis de $400.00 est portée contre la ville par M. Lemieux pour dommages causés à sa résidence par l'eau. Le conseil décide d'aller sur les lieux pour examiner la situation.

On autorise ensuite M. le Maire à signer un acte, devant notaire, pour faire déplacer les poteaux qui se trouvent devant la demeure de Mme Lemire et de M. Murphy.

Durant une discussion au sujet de l'électricité, M. Robitaille fit la remarque que le conseil enlevait l'électricité aux pauvres et la donnait aux personnes plus riches. L'échevin Proulx objecta qu'à sa connaissance, le conseil ne donnait l'électricité qu'aux familles pauvres. Mais M. Robitaille lui répondit: "Je ne vous instruirai pas sur ce sujet, vous êtes déjà assez vieux pour savoir ce que vous avez fait".

Le maire est ensuite autorisé à signer une carte d'assistance publique pour un jeune citoyen de Windsor.

Les camions, venant du moulin, recevront l'ordre, à l'avenir, de passer par la rue du Moulin pour faire le transport du bois, d'après ce qui a été décidé par le conseil sur la demande d'un citoyen malade à qui le bruit de ces camions cause beaucoup d'ennui.

Travaux d'aqueduc

L'échevin Robitaille donne un avis de motion sur la question d'aqueduc. Une résolution est soumise pour demander aux gouvernements (provincial et fédéral) un octroi pour des travaux d'aqueduc s'élevant à $30,000.00 environ. Après beaucoup de discussions, le conseil s'accorde à tenir un référendum le 21 août pour savoir si le peuple est en faveur des travaux, "car, dit le maire, si nous

(A lire en page 8)

3 EAUX MINÉRALES RENOMMÉES...

EMBOUTEILLÉES À LEUR SOURCE MÊME, À VICHY (ALLIER), SOUS LA SURVEILLANCE DE L'ÉTAT

● VICHY Célestins
Indiquée dans les affections hépatiques, vésicales et rénales, le rhumatisme et l'arthritisme.

● Grande-Grille
Recommandée par la Faculté contre la paresse du foie, la congestion et les coliques hépatiques.

● Hôpital
Contre les digestions difficiles et douloureuses (dyspepsie).

2027 McGill College Avenue, Montreal

Citoyenne de Sherbrooke soulagée de ses douleurs grâce au Tonique Mosby

Mme Bricault, une des citoyennes les mieux connues de la ville, souffrait de gaz d'estomac.—Douleurs aux reins. — Migraines nerveuses. — Elle dit maintenant : "Le Tonique Mosby m'a soulagée. Ce remède est merveilleux".

Mme N. BRICAULT, qui demeure à Sherbrooke depuis 66 ANS, nous dit: "Je suis surprise du TONIQUE MOSBY ! Il m'a soulagée d'une longue période de souffrance et je le recommande fortement"!

"Ce que mes reins me faisaient souffrir ! Douleurs au dos, lancinements, raideur et ankylose. Et que de nuits sans sommeil, à cause de ces reins ! Je ne pouvais me reposer. Mais depuis que je prends du Tonique Mosby, mes reins sont soulagés. Je puis maintenant dormir. Plus de maux de dos. C'est un remède merveilleux !"

Voilà ce que disent les milliers de gens, ici, à Sherbrooke et dans les environs du TONIQUE MOSBY, le "nouveau composé de racines, d'herbages, et autres merveilleux agents médécinaux", que présente au public tous les jours un représentant spécial du Tonique Mosby, surnommé l'HOMME AU TONIQUE MOSBY, à la Pharmacie Chagnon, 11, rue Wellington nord.

Et souvenez-vous — LE TONIQUE MOSBY n'aide pas seulement la nature à ravigoter les reins faibles, paresseux, mais il chasse aussi les gaz et ballonnements de l'estomac, nettoie les intestins, active le foie, et soulage des douleurs névritiques et rhumatismales causées par le mauvais fonctionnement du système. Il accomplit plusieurs choses à la fois sur l'organisme.

Ainsi, il y a à peine quelques jours, Mme N. Bricault, de 198, Deuxième Avenue, Sherbrooke, nous faisait la déclaration suivante. Mme Bricault demeure à Sherbrooke depuis 66 ans. Elle compte des amies et des connaissances dans toute la région. Le témoignage de cette citoyenne bien connue, en faveur du Tonique Mosby, mérite d'être lu:

Vives douleurs au dos dues aux reins paresseux

"J'ai toujours mené une vie active et j'étais en bonne santé jusqu'à ces dernières années, alors que je commençai à souffrir des reins et de l'estomac, dit Mme Bricault. Mon état empirait, au point que j'avais de vives douleurs dans le dos presque CONTINUELLEMENT. Je souffrais certainement. J'avais l'estomac si encombré de gaz et bouleversé que j'avais peine à prendre un repas sans en souffrir. Mes nerfs étaient très sensibles et j'avais de continuelles migraines. Vous pouvez voir que ma condition n'avait rien d'enviable.

Surprise du soulagement qu'amena le Tonique Mosby

"J'entendis parler du Tonique Mosby; au fait il semblait que tout le monde le connaissait; aussi je décidai de l'essayer ,et je fus tout simplement surprise des résultats. Mes reins furent soulagés, les douleurs disparurent. Je suis débarrassée de ces gaz dont je souffrais après chaque repas. Je puis maintenant m'asseoir à table et manger ce que je veux sans avoir à en souffrir ensuite. Ce remède a renforcé mes nerfs et je n'ai pas souffert d'une seule migraine depuis que j'ai fini la première bouteille de ce remède.

Il a aussi, semble-t-il, éliminé toutes les accumulations qui m'empoisonnaient le système ,et rapidement aussi ! Je ne puis assez louanger le Tonique Mosby. Il est merveilleux et je le recommande avec plaisir à tous ceux qui souffrent comme je souffrais".

Un représentant spécial du Tonique Mosby, surnommé L'HOMME AU TONIQUE MOSBY, se tient maintenant à la PHARMACIE CHAGNON, 11, rue Wellington Nord, tous les jours, où il rencontre le public et explique les avantages de ce merveilleux remède.

LE SECRETAIRE DE LA GUERRE AVEC LES RECRUES

● M. HORE-BELISHA, accompagné du général WEMYSS, directeur de Mobilisation, visite les nouveaux militaires aux casernes du Queen's Royal Regiment, à Guilford, Surrey. On le voit ici au micro adressant la parole à un groupe de jeunes soldats qui n'ont pas encore complètement enlevé leurs habits civils.

Le Pape traitera de la crise internationale au point de vue moral, spirituel et religieux

Les milieux du Vatican ridiculisent les rapport voulant que la prochaine encyclique soit une "sensation politique".

(P.C.-HAVAS)

CITE VATICANE, 9. — Les cercles ecclésiastiques qualifient de "fantaisistes" les rapports voulant qu'une encyclique préparée actuellement par le Pape Pie XII sera une "sensation politique".

Ce document Papal sera essentiellement religieux, et non politique. Le Souverain Pontife peut difficilement éviter de faire allusion au plus grave des problèmes du jour — la crise internationale, — mais la question ne sera discutée strictement qu'au point de vue moral, spirituel et religieux, a-t-on spécifié.

UN CITOYEN DE LA BEAUCE, VICTIME D'UN ATTENTAT

JOLIETTE, 9. — Un sauvage attentat a eu lieu la nuit dernière dans la paroisse de St-Alphonse, endroit de villégiature très recherché du comté de Joliette. M. Antonio Bureau, de Ste-Marie de Beauce, qui travaille à St-Alphonse depuis une couple de mois, à réparer les écrémeuses, revenait en auto de Ste-Béatrice, se dirigeanmt vers le village de St-Alphonse, en plein bois, lorsqu'au haut d'une côte, un inconnu lui fit signe. Croyant que l'étranger voulait le prévenir d'un danger immédiat au bas de cette côte tortueuse, il stoppa. L'étranger lui demanda de monter dans sa voiture. Il faisait noir. M. Bureau y accéda, mais aussitôt que l'étranger eut pénétré dans l'auto, il dit à M. Bruno: "Maintenant, c'est moi qui mène et tu vas faire ce que je te dirai."

M. Bureau répliqua que c'était lui-même qui menait et intima à l'étranger l'ordre de sortir de la voiture. L'étranger sortit alors de sa blouse une hachette avec l'intention de frapper M. Bureau. Ce dernier prévint le coup et la hachette venfonça dans le volant de l'auto. Une bataille s'engagea entre les deux hommes qui dura plusieurs minutes. La hachette était tombée quelque part dans l'auto et à un moment donné, M. Bureau fut en grand danger; l'étranger ayant réussi à saisir son faux-col, l'étouffait. Heureusement que le faux-col se brisa et, à chances égales, M. Bureau put se débarrasser de son agresseur et le lancer en dehors de la voiture. Il partit immédiatement pour le village de St-Alphonse laissant l'étranger dans l'obscurité.

La police provinciale à Joliette fut prévenue et fait enquête.

M. Bureau n'a pu donner beaucoup de détails sur son agresseur. Il est porté à croire qu'il s'agit d'un étranger qui avait l'intention de lui voler son auto.

La hachette a été gardée et remise à la police provinciale.

LES DOUANIERS SERONT ARMES EN POLOGNE

(Presse Associée).

VARSOVIE, 9.— Le "Kurger Warsawski" annonce que l'ordre de porter l'uniforme complet et le fusil quand ils seront en devoir, a été donné aux douaniers polonais sur la frontière entre Danzig et la Prusse Orientale.

Il n'y a aucune confirmation officielle de ce décret, mais l'on fait remarquer que les douaniers polonais dans la Ville Libre ont le droit d'être armés, quoique cette pratique n'ait pas toujours été observée.

On dit aussi que la Pologne était prête à créer un corps de douaniers à Danzig, assez fort pour résister à toute tentative d'intervention ou d'expulsion par la force.

FETE INTIME A SAINT-LUCIEN

ST-LUCIEN. — A l'occasion de la visite de leurs filles religieuses SS. Marie Claire Monte Falleon, Isidore de Séville et Jean de Brébeuf, des congrégations des SS. Ste-Anne de Lachine et de Holyoke, Mass., M. et Mme J. Bélec ont reçu Sr Séraphin des SS. Grises de Montréal, soeur de M. J. Bélec et Sr St-Lucien, des SS. Grises de Nicolet, soeur de Mme J. Bélec, M. et Mme Henri Bélec, de L'Avenir, Mlles Emélia, Juliette et Cécile Bélec, de Montréal, M. et Mme Henri Comeau, M. et Mme Alphonse Comeau, M. et Mme Henri Comeau, d'Asbestos et leurs enfants et M. Léo Comeau.

ASSASSINAT DE LA FILLE D'UN PASTEUR

(Presse Associée)

CAMDEN, N.J., 9. — La fille d'un ministre, âgée de 17 ans, a été trouvée assassinée à côté d'un sentier près de la résidence de ses parents. Le cadavre portait un corsage de roses rouges et blanches.

Le Rév. Walter Dworecki, pasteur d'une église baptiste polonaise de Camden, a identifié le corps comme étant celui de sa fille Wanda, qui était partie pour aller s'acheter une paire de bas de soie.

Le coroner a déclaré que la cause de la mort n'avait pas été immédiatement déterminée. Son coup portait des marques de violence comme si elle avait été étouffée, et son visage portait la marque apparente de coups. Sa tempe portait aussi une blessure qui aurait pu être causée par une balle ou un couteau.

Elle venait de sortir de l'hôpital où elle avait passé plusieurs semaines sous traitement pour des blessures reçues le 3 avril dernier alors qu'elle avait été enlevée, battue pour être ensuite jetée inconsciente en bas d'une automobile à Auburn, N.J.

Une bague à diamant était encore à son doigt, indiquant que le vol n'était pas le mobile du crime.

Nouvelles mesures anticatholiques en Autriche

CITE VATICANE, 9.— Deux nouvelles mesures d'oppression ont été prises contre les catholiques d'Autriche, a-t-on appris ici aujourd'hui. L'Université Catholique de Salzburg, fondée en 1931, a été supprimée, tandis les religieuses, qui remplissaient les fonctions de gardemalades à l'hôpital Lainz, ont été remplacées par les "Soeurs Brunes" du parti nazi.

Chaque été, à l'université catholique de Salzburg, était tenue "la semaine internationale". Nombre de catholiques éminents y participaient. Le gouvernement a décidé, maintenant, d'y substituer la "semaine scientifique", qui est organisée par Berlin. On croit qu'elle aura une orientation anti-chrétienne bien définie.

L'ARABIE VEND DES CONCESSIONS A LA STANDARD OIL

(Presse Canadienne)

LONDRES, 9.— La "Standard Oil Company" de Californie a obtenu une extension de 50 pour cent de ses concessions pétrolières en Arabie, contre un déboursé de plus de $1,000,000.

On dit que cette extension comporte des opérations dans les régions sud et nord du Nejd.

"Les soumissions seront reçues par le soussigné et cela jusqu'à midi, le 14 août, pour les droits aux postes de rafraîchissements dans la grande estrade à l'Exposition de Cookshire, les 21,22 et 23 août. Les postes No 1 à 7 commençant du coté du sud.

La plus haute ou telle soumission ne sera pas nécessairement acceptée".

Signé: Waymer S. Laberge, Sec.-trés.

DISTRIBUTION DE VIVRES AU MOYEN DE TIMBRES

(Presse Associée).

WASHINGTON, 9. — Le secrétaire de l'Agriculture Henry Wallace déclare que les résultats de l'expérience entreprise par le département de l'Agriculture des Etats-Unis sur la distribution du surplus d'aliments aux familles nécessiteuses au moyen de timbres spéciaux justifiait une "expansion graduelle" du plan durant la prochaine année fiscale.

Cette expérience a été tentée à Rochester, N.Y., Dayton, Ohio, Birmingham Ala., Seattle, Wash., Des Moines, Iowa et dans le comté de Pottawatomie en Oklahoma.

Le plan d'aliments au moyen de timbres, dit Wallace, "peut probablement se développer en un programme national extrêmement effectif pour mettre sur le marché le surplus de ces produits agricoles pour lesquels la demande est très variée, fournissant en même temps plus d'aliments à ceux de notre peuple dont la diète est insuffisante".

OPPOSITION DE L'EGLISE A L'ETATISME

((Presse Associée).

DENVER, Colo., 9. — Le président de l'Association des hôpitaux catholiques, un adversaire du programme de santé nationale, croit que la réponse aux besoins de la santé publique n'est ni dans une philosophie fasciste ni dans une philosophie communiste.

Cette opinion a été exprimée par le R.P. Alphonse Schwitalla, S.J., de St. Louis, à la conférence nationale des charités catholiques. Il soutint le point de vue catholique que le soin des indigents est une responsabilité chrétienne, après que le Dr Thomas Parran, chirurgien général de l'office de la santé publique des Etats-Unis, eut exposé le programme proposé.

"Il devrait y avoir une ligne de démarcation de l'autre côté de laquelle la responsabilité gouvernementale serait un empiètement sur la responsabilité personnelle", dit le Père Schwatilla.

"Cette conférence ne défendra certainement pas le principe que l'individu existe pour l'Etat, que l'individu doit confondre ses intérêts avec ceux de l'Etat, que le vrai service social peut être atteint par l'élimination des intérêts privés, et que l'individu se développe seulement quand la société ou le gouvernement se développe.

MAGOG

MAGOG. — Mlle Hortense Raiche, est partie pour un voyage à Noranda, Abitibi, et Malartic, Abitibi.

—Mlle Pierrette Lacasse, a passé quelques jours à Sherbrooke, l'invitée de Mme Calixte Labonté.

—M. Philippe Bergeron, Mlle Valéda Raiche, M. Lionel Jeunesse et Mlle Reine Raiche, sont revenus d'un voyage dans les Laurentides.

—Mme Roger Longpré, a visité Ste-Anne de Beaupré et Québec.

—M. Fernand Roy, est retourné à Garthby, après avoir passé des vacances à Magog.

—M. Alfred Lecomte, de St-Camille, a visité des parents dans notre localité.

FLAGELLATION DE CHINOIS A CLEVELAND

Un meurtre entraîne la révélation d'un système de terreur parmi la colonie chinoise de l'Ohio.

(Presse Associée).

CLEVELAND, 9. — Des histoires voulant qu'un haut tribunal ait ordonné la flagellation au moyen de tiges de bambou des membres de la colonie chinoise de Cleveland qui refusaient de contribuer à un fonds de secours pour les réfugiés de guerre, sont racontées par les détectives qui enquêtent sur le meurtre de Wong Youn, âgé de 50 ans, dont le cadavre a été trouvé dans le lac Erié.

Le segrent - détective Martin Cooney dit que la police a appris qu'un tribuanl chinois, après avoir entendu les causes de ceux qui refusaient de payer des contributions mensuelles de $5 à $12, a ordonné leur flagellation et les a forcé à porter des affiches les dénonçant comme "lâcheurs" dit que Youn est mort d'une hémorragie cérébrale résultant d'une concussion. Un officiel de "Tong" (société secrète chinoise) a identifié Youn comme solliciteur pour un groupe s'occupant de l'aide aux réfugiés.

RICHMOND

(Spécial à la "Tribune")

RICHMOND — Mme Arthur Lacombe est partie pour l'Hôpital St-Vincent de Paul de Sherbrooke, où elle a subi une grave opération.

—M. et Mme J.-H. Côté accompagnés de M. et Mme Irénée Côté, Mlles Fernande Côté, Maria Chaîné, et M. P. André Côté, de Montréal se sont rendus à Nicolet, lors de la prise d'habit de leur fille Aline (en religion Sr Aline des Anges).

—Mme Gérard Desmarais qui avait séjourné à l'Hôpital St-Vincent de Paul, est revenue dans sa famille.

—M. A. Pépin, de Sherbrooke, est venu ici par affaires.

—Mlle Edith McCourt est de retour de vacances passées à Old Orchard, Me., et de plusieurs autres endroits des Etats-Unis.

—M. et Mme H. Lambert, de Sherbrooke, ont visité leurs parents en notre ville.

plaisant

comme une sweet caporal

● Les Sweet Caps ont pour but de vous aider à passer le temps plaisamment. C'est le mélange soigneux de plusieurs types de feuilles virginiennes de choix, vieillies et mûries par le temps, qui les rend odorantes et douces comme une paisible journée au grand air — les cigarettes favorites du Canada.

"La forme la plus pure sous laquelle le tabac peut être fumé".

INSTITUTRICES AUX ECOLES DE MARTINVILLE

(Spécial à la "Tribune")

MARTINVILLE. — A la dernière réunion des membres de la Commission scolaire, les institutrices suivantes ont été engagées pour la prochaine année scolaire, ce sont: à l'école No 2, Mlle Nicole-G. Loignon; à l'école No 3, Mlle Juliette Grenier; à l'école No 5, M. Napoléon Poulin; à l'école No 3, la place est encore vacante.

L'ouverture des classes a été fixée au 5 septembre.

"J'ai toujours de L'EAU CHAUDE en abondance"

Vous pouvez aussi en avoir par ce CHAUFFE EAU AUTOMATIQUE

Vous savez combien il est ennuyeux de manquer d'eau chaude quand il vous en faut — pour la vaisselle, le blanchissage et autres usages quelconques. Ne vous en privez pas davantage! Il suffit d'installer un chauffe eau "Little Wonder" et vous aurez toute l'eau chaude requise en ouvrant le robinet. Ce chauffe eau automatique est facile à installer et son fonctionnement ne coûte qu'une bagatelle. Rien que $35.00 comptant, ou $1.64 par mois pendant 24 mois.

LAVAGE BLANCHISSAGE

Southern Canada Power Company Limited

"Appartenant à ceux qu'elle sert"

Rabais spéciaux sur meubles durant nos ventes d'août

Généreux CADEAU donné avec chaque achat d'un Ameublement

Ne décidez pas l'achat d'un meuble ou d'un ameublement, avant d'avoir vu les offres spéciales de nos ventes d'août. Nous accordons des rabais extraordinaires sur mobiliers complets. Venez vous renseigner!

LÉVESQUE LIMITÉE

20, RUE WELLINGTON-SUD — Tél. 2722 — SHERBROOKE