Sports

LE COUREUR DES BOIS C2

Incident

Martin Gélinas vit des moments pénibles en Europe

page C5

Soccer

Plus de 10 000 spectateurs attendus au match de l'Impact

page C4

«Un jour triste et regrettable»

Bettman et Goodenow déplorent l'annulation de la saison

Pierre **LeBrun** (PC)
NEW YORK

C'est officiel. La saison de la LNH a été définitivement annulée par le commissaire Gary Bettman hier un peu après 13 heures.

«Quand je me suis présenté devant vous en septembre, a déclaré Bettman en conférence de presse, j'ai déclaré qu'il n'y aura pas de hockey tant que nos problèmes économiques ne seront pas résolus.

«En me représentant devant vous aujourd'hui, c'est mon triste devoir d'annoncer que parce que ces problèmes n'ont pas encore trouvé de solution, il n'est plus possible de programmer même une saison écourtée. En conséquence, je n'ai pas d'autre choix que d'annoncer officiellement l'annulation de la saison 2004-05.»

Les 30 équipes de la LNH ont prévu un point de presse au cours de la journée.

«C'est une journée triste et regrettable que nous aurions tous préféré éviter», a ajouté Bettman.

Les derniers jours avaient pourtant apporté de l'espoir et les deux partis s'étaient rapprochés en renonçant à leurs grands principes: l'opposition à un plafond salarial pour les joueurs et un lien entre les salaires et les revenus pour les propriétaires.

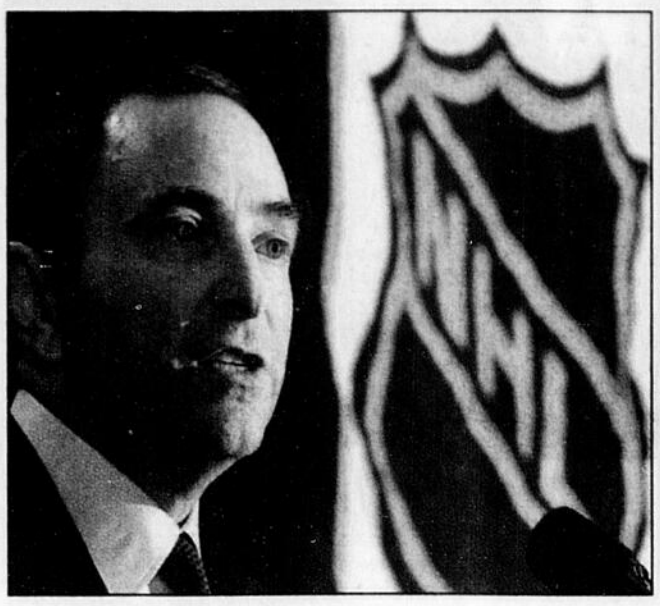

AP

Le commissaire de la Ligue nationale de hockey, Gary Bettman (à gauche), a officiellement annulé la saison 2004-2005, hier à New York, pendant que l'Association des joueurs, par l'entremise de ses deux porte-parole, Bob Goodenow et Vincent Damphousse (à droite), a fustigé l'absence de volonté de négocier de la part des propriétaires.

À la fin, la LNH offrait un plafond salarial de 42,5 millions $ US et l'Association des joueurs exigeait 49 millions $. La différence était de 6,5 millions $.

La LNH, qui était déjà la plus mal en point, devient donc la première ligue professionnelle majeure à annuler une saison complète en Amérique du Nord.

«Ce qui doit nous préoccuper maintenant, a déclaré Bettman, n'est pas le présent ou le court terme, mais l'avenir de notre ligue et de ses 30 équipes.»

Conséquences

Une des conséquences de l'annulation complète de la saison est qu'il n'y aura pas de repêchage en 2005, année où Sidney Crosby devait faire son entrée triomphale dans la LNH.

Bob Goodenow, le directeur exécutif de l'Association des joueurs qui donnait sa conférence de presse à la suite de celle de Gary Bettman, a blâmé la LNH en disant que l'annulation complète de la saison était quelque chose «d'impensable».

Le chef syndical a affirmé que les joueurs ont fait toutes les démarches et toutes les concessions.

«Malheureusement, nous n'avons jamais eu de partenaire pour négocier. Et gardez une chose bien tête, a prévenu Goodenow: les joueurs n'ont jamais réclamé plus d'argent, ils voulaient juste évoluer dans un marché qui leur ferait une place et à l'intérieur duquel ils pourraient négocier leur valeur avec les propriétaires d'équipe.»

«Je pense que c'est un nouveau départ», a dit Goodenow en commentant les propos du commissaire Gary Bettman, qui a prévenu que «la meilleure entente possible qui était sur la table n'existe plus».

«Tout est retiré de la table et nous repartons à zéro parce que les circonstances sont différentes. »

Cela veut dire que l'offre des joueurs de retrancher 24 pour cent de leurs contrats actuels ne tient plus.

Vincent Damphousse disait ne pas comprendre que la LNH ait refusé la dernière offre des joueurs d'un plafond salarial fixé à 49 millions $.

«Beaucoup d'équipes sont capables de fonctionner avec ces chiffres-là», a-t-il estimé en rappelant l'offre des joueurs de retrancher 24 pour cent à leurs contrats actuels.

Interrogé par *RDS*, le vice-président du comité exécutif de l'Association des joueurs s'est insurgé quand on lui a demandé pourquoi il avait soudainement viré son capot de bord et était prêt à accepter un plafond salarial.

«Je n'ai jamais dit qu'on n'acceptait pas un plafond salarial, s'est-il défendu. J'ai dit qu'il n'était pas question que les salaires soit reliés aux revenus de la ligue.»

Selon l'ancien joueur du Canadien, la majorité des équipes ont une masse salariale qui ne dépasse pas 40 millions $ et pourraient continuer à s'en tirer en versant beaucoup moins que le maximum de 49 millions $. Il a aussi donné l'exemple du Canadien en disant qu'il a présentement 17 joueurs sous contrat pour un total de quelque 26 millions $.

«Où est le problème? demandait-il. On savait que beaucoup de joueurs seraient déçus (par la dernière offre de l'AJLNH), a reconnu Damphousse, mais je suis convaincu que si on avait demandé un vote, la majorité l'aurait acceptée.»

Le Canadien n'aurait pas survécu à 49 M $

Presse Canadienne
MONTRÉAL

Le Canadien n'aurait pu demeurer compétitif si la Ligue nationale avait accepté un plafond salarial étanche de 49 millions $ US, a fait valoir Pierre Boivin après l'annulation de la saison par le commissaire Gary Bettman.

«La dernière offre des joueurs dépassait nos limites», a affirmé le président du Canadien, visiblement ébranlé par l'échec des négociations entre la Ligue nationale et l'Association des joueurs de la LNH.

Boivin a déclaré qu'il était préférable d'annuler la saison que de maintenir en place un système qui n'assurait pas la stabilité économique des 30 formations.

Un écart de 6,5 millions dans le plafond salarial séparait les deux parties au moment de l'annulation de la saison. Selon Boivin, cet écart était trop important pour mener à un accord.

«Notre offre de 42,5 millions dépassait déjà notre capacité à payer, a-t-il noté. La question n'était plus de couper la poire en deux.»

Une situation alarmante

Contrairement à certaines équipes, le Canadien perd plus d'argent en ne jouant pas.

«Nous avons des frais fixes qui s'élèvent à 20 millions $ CAN, a-t-il dit. Il y a le service de la dette, les taxes et le bail emphytéotique. Il est clair que nous perdons plus d'argent en ne jouant pas. Pour nous, il s'agit d'une année plus coûteuse que les cinq dernières au cours desquelles nous avons perdu de l'argent. La situation est alarmante,» a-t-il admis.

Boivin avait la mine déconfite lors de son point de presse auquel a participé le directeur général Bob Gainey.

«C'est un jour triste pour notre sport, le Canadien, nos partisans, nos partenaires commerciaux et nos employés. C'est eux qui vont en subir les conséquences.

«Il s'agit d'un jour tragique, a-t-il insisté. Mais nous devions choisir entre un mauvais système et l'annulation de la saison. Il nous faut trouver une solution à long terme.»

Des mises à pied

Le président du Tricolore a rencontré les employés de l'équipe en matinée. Plusieurs vont perdre leur emploi au cours des prochains jours même s'il y a déjà eu des mises à pied chez les employés à temps partiel.

«Je les ai remerciés pour leur travail, a-t-il dit. Il y a déjà eu des coupes de salaire et il y en aura d'autres. Je vais m'entretenir prochainement avec les directeurs de département. Nous devons procéder à une réduction des effectifs. Nous n'avons plus de marge de manoeuvre. Aujourd'hui, on ne peut plus dire que le verre est à moitié vide ou à moitié plein. Les dommages causés par ce conflit sont significatifs», a-t-il ajouté.

Déjà, 1000 employés à temps partiel ont été mis à pied. Pour ces gens, il s'agit d'un manque à gagner important. Trente autres personnes à temps plein ont aussi perdu leur emploi.

«Il y aura d'autres coupures parmi les quelque 140 employés qui restent», a-t-il prévenu.

Le commissaire Gary Bettman a parlé de commencer la saison 2005-2006 en octobre. Mais rien n'est moins sûr.

«Il s'agit d'une perspective difficile à avaler, a dit Boivin au sujet d'un conflit prolongé. Les propriétaires ont investi massivement et il nous faudra examiner toutes les alternatives.»

Boivin a refusé de dire si l'emploi de joueurs de remplacement était une solution envisagée. Il a fait valoir néanmoins qu'aucune question légale ne pourrait entraver pareil projet.

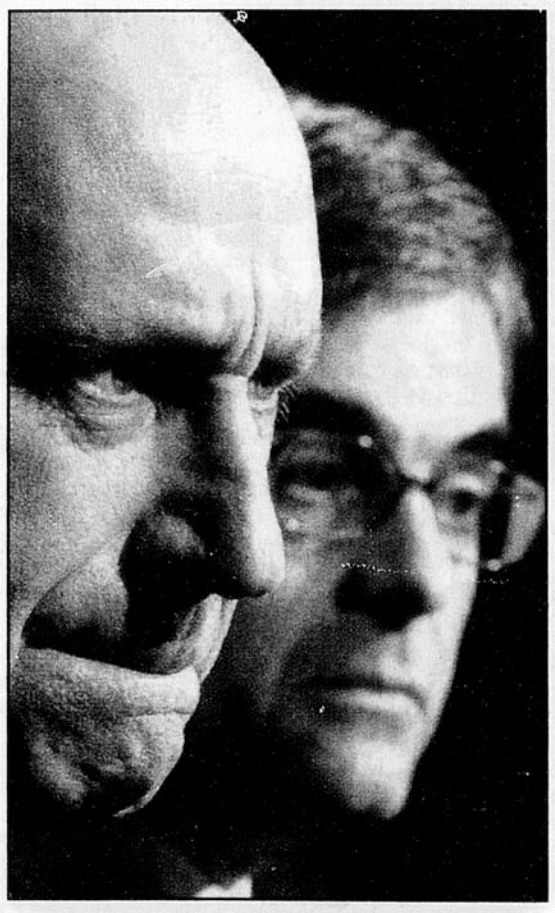

PC

Bob Gainey et Pierre Boivin

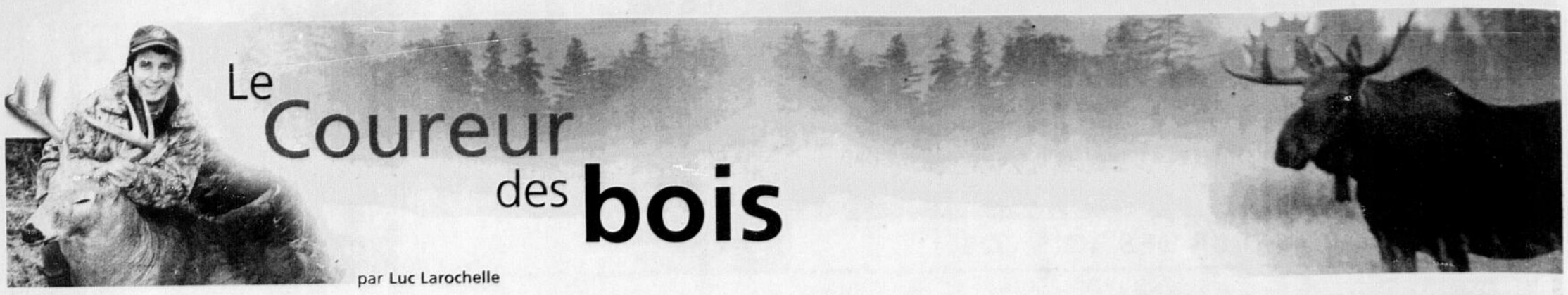

par Luc Larochelle

Aux limites de la témérité

Depuis le début de cet hiver en yo-yo, j'ai souvent pris la défense de pêcheurs qui s'aventuraient sur des plans d'eau, notamment en entendant des collègues journalistes lancer parfois de manière plutôt gratuite qu'il fallait être crétin pour s'y risquer. Je leur reprochais de parler à travers leur chapeau.

Malgré cet autre épisode de doux temps qui prend fin, je n'aurais aucune crainte à m'avancer au milieu d'un lac, le petit lac Magog ou un autre, et à percer des trous pour étendre mes brimballes. L'hiver n'a pas été très froid mais la couche de glace s'étant formée en l'absence de neige est solide et durable.

J'ai cependant beaucoup de difficulté à comprendre ce qui motive les pêcheurs qui «lèchent» quotidiennement le chenal de la rivière Magog et qui s'installent pratiquement en eau libre. Ils poussent leur bonne étoile à la limite de la témérité.

Bien sûr, prétendront-ils, cette partie de la rivière est peu profonde. En particulier la baie marécageuse se trouvant en face du quartier général d'Hydro-Sherbrooke. Même à proximité de la zone découverte, l'épaisseur de glace demeure probablement supérieure aux 10 ou 15 cm qui supportent le poids d'un humain. Mais, une rivière est une rivière en hiver. Et une rivière harnachée de barrages est encore plus truffée de pieges.

Vérifications faites auprès de l'un des superviseurs des barrages à Hydro-Sherbrooke, Charles Poudrier, le débit de la rivière Magog est trois fois plus élevé en hiver qu'en été.

«En dépit des dégels, il n'y a pas eu de grandes variations de débit depuis le début de l'hiver mais un déplacement de 36 mètres cubes d'eau (le débit est de 10 m³ en été), c'est pas mal de courant pour manger sournoisement de la glace pardessous» signale M. Poudrier.

«Si nous avions à ouvrir une vanne, le débit pourrait augmenter considérablement sans que les pêcheurs en soit informés. Ce n'est pas fréquent, mais ça peut arriver n'importe quand. Les pêcheurs devraient s'en soucier», considère-t-il.

Lui-même pêcheur et ayant ces intrépides sous les yeux chaque jour à partir du Centre de contrôle du réseau d'Hydro-Sherbrooke, M. Poudrier ne s'explique pas de pareils comportements qui frisent l'insouciance.

«Moi, je n'oserais jamais m'aventurer à cet endroit dans de pareilles conditions. C'est tout simplement aberrant!»

Un pêcheur qui perd pied sur de la glace recouverte d'eau et qui s'écrase de tout son poids, toute autre mauvaise manœuvre provoquant une chute qui augmente la pression sur le couvert de glace, il me semble, que c'est trop risqué pour le peu qu'on a à gagner à se mettre pratiquement le derrière à l'eau. Qu'en dites-vous?

Au programme ce soir

C'est ce soir que l'homme panache, Réal Langlois, de Magog, est de passage à Sherbrooke. Le visionnement de son dernier film a lieu au Centre Julien-Ducharme de l'arrondissement de Fleurimont.

Le regroupement des pêcheurs à la mouche de Sherbrooke tient quant à lui son activité hebdomadaire à la Maison de l'eau du parc Blanchard. Au menu ce soir: une session de montage de mouche dirigée par David Quenneville.

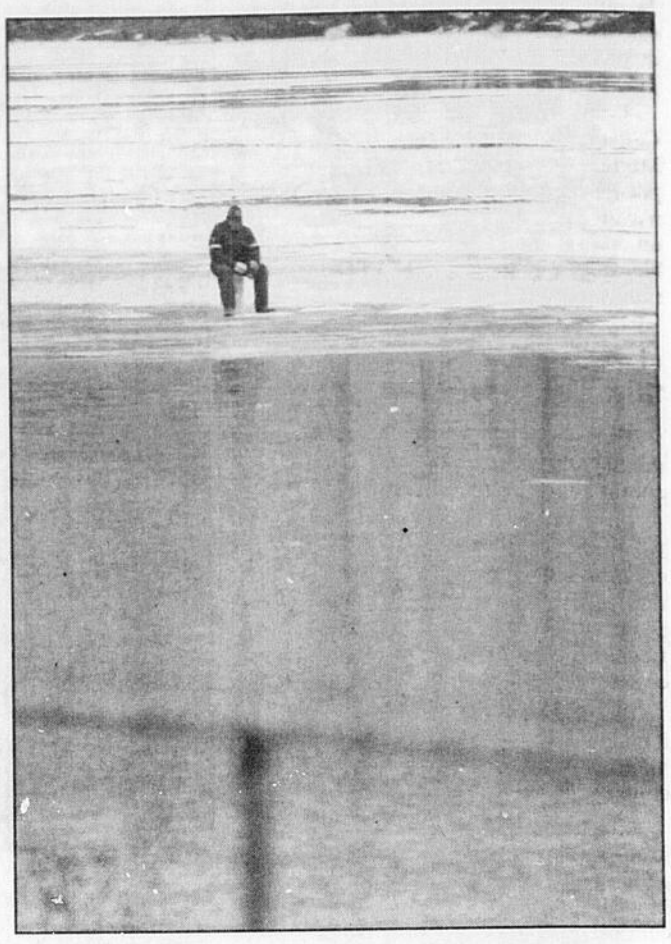

Certains pêcheurs poussent leur bonne étoile à la limite en s'aventurant à quelques mètres de l'eau libre sur la rivière Magog, dont le débit est trois fois plus élevé l'hiver que l'été. Ce déplacement d'eau peut surprendre les plus hasardeux en minant sournoisement le couvert de glace.

Imacom, Vincent Cotnoir

Souvenirs de vos aventures

Partagez vos photos et le **récit de vos aventures** avec les milliers de lecteurs de La Tribune. Qu'il s'agisse d'un exploit, d'un moment inusité ou d'une photographie animalière ayant un cachet particulier, faites-moi parvenir ces souvenirs et un court texte d'accompagnement avec vos coordonnées personnelles à :

luc.larochelle@latribune.qc.ca
ou par la poste au 1950, rue Roy, Sherbrooke J1K 2X8

Un doublé de chasseurs comblés

La saison de chasse à l'orignal a été fructueuse pour Denis Roy, Gilles Henri, Normand Henri, Alain Riendeau et Daniel Roberge. Un doublé digne de mention.

Méchante toutoune

C'est une femelle formant géant que Jacques Rougeau de Stoke a récoltée durant la saison à la poudre noire. Celle-ci pesait 161 lb. Des femelles semblables, ça ne court pas les rues!

LACHANCE Chasse et Pêche

Étui pour canne à pêche « Propac »
Tube rigide 17,99 $/24,99$

Sac de couchage
High Colorado Grand Canyon
HIGH COLORADO
84 po x 39 po
-5° C
49,99 $/99,99 $

151129

Les spécialistes de chasse et pêche en Estrie
accord D
PROPAC
1435, rue King Est, Fleurimont 563-9676

Venez voir le tout nouveau
HONDA 500
HONDA
• Moteur puissant
• Complètement automatique
Meilleurs prix garantis
L'Ami Denis
LENNOXVILLE
2, rue Queen, Lennoxville
565-1376

Lemieux: «Notre sport souffrira pendant quelques années»

Associated Press
PITTSBURGH

Il n'y a jamais eu de doute dans l'esprit de Mario Lemieux pendant le lock-out dans la Ligue nationale. Lemieux est d'abord un propriétaire. Ce n'est qu'en deuxième lieu qu'il est encore un joueur.

Lemieux a été le capitaine d'Equipe Canada qui a remporté la Coupe du Monde en septembre, mais il a dit à plusieurs reprises que la Ligue nationale n'avait pas le choix, qu'elle devait obtenir un contrat de travail qui lui était favorable, même si cela signifiait une diminution de son propre salaire.

«Les joueurs devront faire leur part»

Et il a cru jusqu'à la toute dernière minute qu'on pourrait en arriver à une entente hier.

«Je croyais que les deux parties allaient s'entendre ce matin et annoncer en conférence de presse qu'il y avait un règlement parce qu'il y avait tellement à perdre d'un côté comme de l'autre, a dit Lemieux. Mais je savais dès le départ que ce serait un long et difficile conflit.»

Lemieux est joueur-propriétaire, mais il n'allait pas prendre la part des joueurs, même s'il est l'un des joueurs les mieux connus du circuit.

«Il y a quelques années, je croyais que les propriétaires faisaient beaucoup d'argent et qu'ils cachaient certains revenus. Mais je suis passé de l'autre côté et j'ai vu comment la ligue perdait de l'argent.»

Lemieux a tenté il y a plusieurs semaines lors d'une rencontre avec le propriétaire des Maple Leafs Larry Tanenbaum et Tie Domi de rapprocher les parties, mais en vain.

«Ce fut très difficile, a dit Lemieux de son statut particulier. Je ne veux pas dire les mauvaises choses d'un côté comme de l'autre. C'est la raison pour laquelle je n'ai pas voulu participer activement aux négociations.»

Lemieux admet que la LNH souffrira de cette saison perdue, mais il croit qu'elle reviendra en force avec un produit qui sera plus attrayant pour les amateurs.

«Notre sport souffrira pendant quelques années et il faudra du temps pour rebâtir. Les joueurs devront faire leur part.»

Par ailleurs, Wayne Gretzky, copropriétaire des Coyotes de Phoenix, ne semblait pas trop optimiste.

«Ce qui me fait vraiment peur est que je crois que ça ne négociera pas très fort d'ici septembre prochain, a-t-il dit. J'espère que je me trompe.»

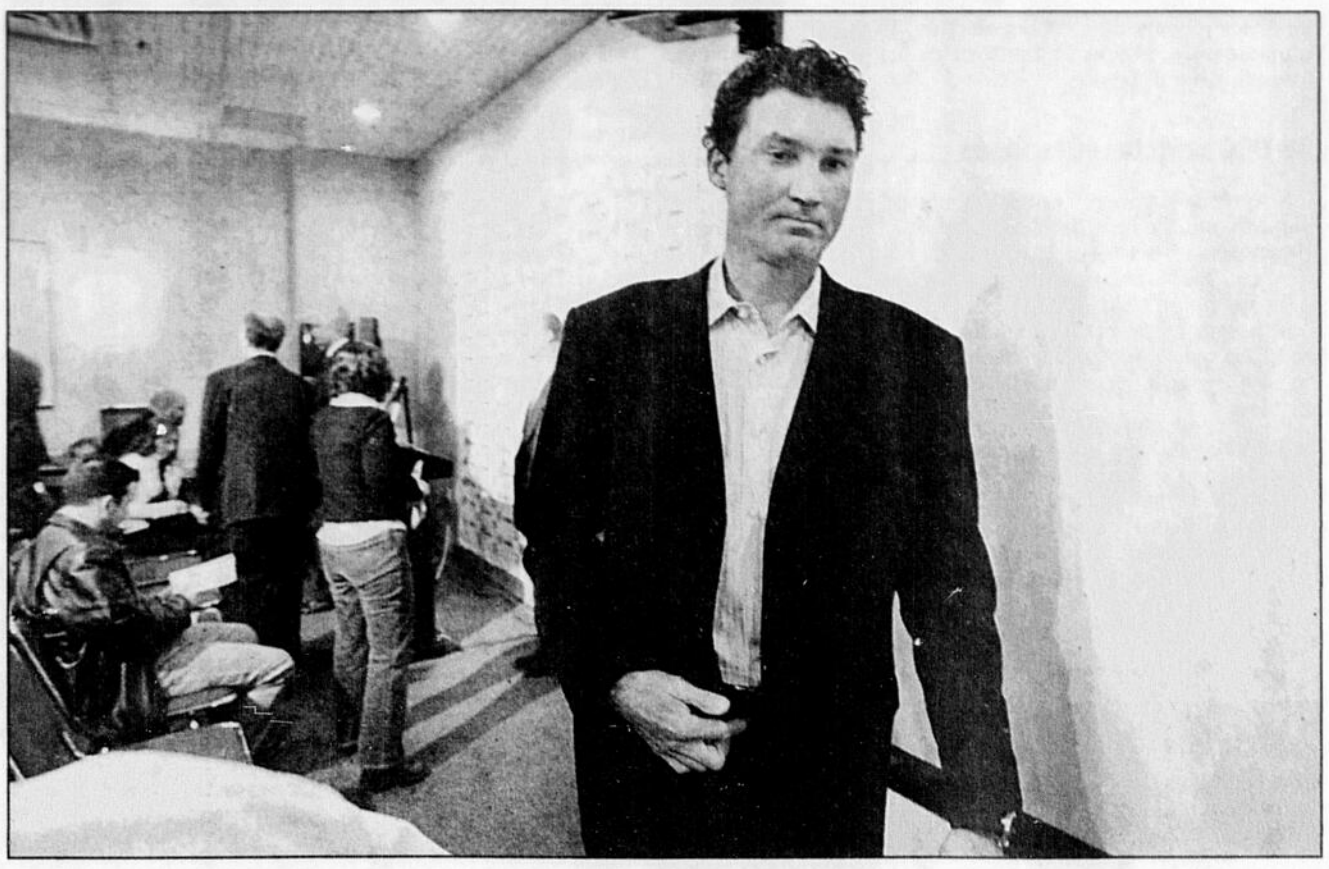

AP

Mario Lemieux, à la fois joueur et propriétaire, affichait une grande perplexité après avoir commenté l'échec des négociations, hier, à Pittsburgh.

Les salaires dans les sports majeurs

Voici comment les autres sports majeurs tentent de contrôler les salaires:

NFL — Plafond salarial de 80 millions $. A été en mesure de garder ce plafond "étanche" parce que la ligue offre peu de salaires garantis, contrairement au baseball, au basketball et au hockey, où une équipe doit payer un joueur, même retranché, jusqu'à la conclusion de son contrat. Environ 1800 joueurs, 60 par équipe.

NBA — Plafond salarial de près de 44 millions $. Considéré un plafond "flottant" parce que les équipes peuvent dépasser la limite si c'est pour offrir un nouveau contrat à un de leurs joueurs. Environ 450 joueurs, 15 par équipe.

MLB — Les propriétaires voulaient un plafond salarial mais ont réglé pour une taxe de luxe afin d'éviter une grève en août 2002. Il s'agit d'une taxe punitive que doivent verser les équipes qui dépassent le seuil accepté. Cet argent est utilisé pour le bénéfice des joueurs et le développement de programmes. Environ 800 joueurs, 25 par équipe.

CFL — La Ligue canadienne de football impose un plafond salarial de 2,65 millions $ CAN. Environ 360 joueurs, 40 par équipe.

Note sur la partage des revenus: *Le baseball, le football et le basketball ont tous une forme de partage de revenus entre les équipes et ont conclu des ententes avec les joueurs sur ce qui constitue les revenus de la ligue, incluant les droits de télévision, les concessions, les stationnements et la vente de produits dérivés.*

- PC

Les joueurs stupéfaits

Presse Canadienne
MONTRÉAL

Plusieurs joueurs ont réagi au réseau RDS et ailleurs à l'annulation de la saison dans la Ligue nationale.

Martin Biron: «C'est décevant. Hier (mardi), on a patiné à fond tellement on était proche d'une entente. On se disait que la saison ne pouvait plus être annulée, que l'écart était trop rapproché.

«Le plafond salarial de 49 millions affecte seulement une ou deux équipes. C'est pas une raison pour annuler la saison. Ça n'a pas de sens.

«Le problème, c'est que la date butoir est venue trop tard. Il aurait fallu une limite le 1er ou le 15 février. Maintenant, la Ligue nationale devra vivre avec les conséquences.»

Daniel Brière: «Nous suivons de près ce qui se passe en Amérique et c'est très frustrant de voir comment Gary Bettman contrôle la situation et essaie de diriger tout le monde. Il se fout du hockey et il n'a qu'un seul but, briser l'union.

«Tout le monde sait que Bettman ne connaît rien du hockey et il va falloir que ce soit quelqu'un qui connaît ça qui prenne sa place. S'il n'y a pas d'entente présentement, c'est parce qu'il a peur de perdre son boulot.»

Marc Denis: «C'est une grande déception de voir l'annulation de la saison et c'est très difficile de comprendre pourquoi la Ligue nationale et l'Association des joueurs n'ont pu s'entendre après autant de progrès.

«Quand nous avons vu que Gary Bettman laissait tomber le lien entre les salaires et les revenus, nous avons accepté le plafond salarial, ce qui nous donnait un partenaire avec qui négocier. On croyait qu'il allait comprendre que l'AJLNH avait tout fait pour régler le conflit à court et à long terme, mais il semble que non.

«Bettman a pris du temps avant de dévoiler sa date butoir et quand il l'a fait, il y a eu des progrès immenses. Il était toutefois trop tard.»

Kevin Constantine: «Gagner la coupe Stanley est un droit que vous obtenez après une longue et difficile saison. Ca dure 10 mois. L'équipe qui aurait gagné la coupe cette année aurait eu un astérisque accolé à son nom en raison d'un calendrier écourté», a dit l'ancien entraîneur des Devils, des Penguins et des Sharks qui s'opposait à une saison ainsi amputée.

Simon Gagné «frustré»

Carl **Tardif**
QUÉBEC

Lorsqu'il s'est pointé à la pratique des Remparts de Québec, mardi matin, Simon Gagné était convaincu qu'il s'agissait de son dernier entraînement avec le club de hockey junior. «Je suis à la fois déçu et frustré par la tournure des événements», admettait-il.

L'attaquant des Flyers était convaincu que le conflit tirait à sa fin. Au cours des derniers jours, il avait dit à sa copine de se préparer à retourner à Philadelphie. Hier après-midi, cependant, un immense point d'interrogation s'est formé dans son esprit.

«J'ignore quel est le but de la LNH dans tout cela. J'essaie de comprendre leur objectif, je n'y arrive pas. Les propriétaires n'avaient peut-être pas l'intention de disputer une saison écourtée», se demandait l'ancienne gloire des Remparts.

Pendant le dernier droit des négociations, Gagné a parlé avec le représentant des joueurs des Flyers, Robert Esche. Chez les Flyers, on était d'accord avec l'idée d'un plafond salarial sans lier les salaires aux revenus.

«Il n'y a plus rien à comprendre. Pendant plusieurs mois, les deux parties ne parlaient pas le même langage. Là, on se rapproche, mais on ne parvient pas à s'entendre. Pensez-y, en l'espace de cinq heures, l'écart a été réduit de 12 à 6,5 millions $. J'imagine qu'on aurait pu couper la différence en deux en repoussant l'heure limite encore un peu.»

Tout au long du conflit, Gagné ne débordait pas d'optimisme sur la possibilité de jouer en 2004-2005. Cependant, les récentes discussions avaient rallumé la flamme qui brille dans son coeur de hockeyeur.

«Je me préparais»

«Ça faisait un bon bout de temps que je n'avais pas eu autant le goût de jouer. Je me préparais mentalement pour le reste de la saison. J'avais hâte de revoir les gars. Disons que présentement, je ne suis pas trop jasant.»

La semaine prochaine, le numéro 12 effectuera un petit séjour à Philadelphie afin d'y accompagner un club pee-wee de Québec. Les jeunes n'auront toutefois pas l'occasion de le voir à l'oeuvre contre un autre club de la LNH. À son retour dans la capitale, il continuera à s'entraîner avec les Remparts.

«Il n'est pas question d'arrêter, car je trouve ça trop difficile de recommencer après une longue période d'inactivité. Je ne sais pas si les joueurs de la LNH auront le droit d'y aller, mais le Championnat du monde en Autriche m'intéresse. Je vais me préparer au cas où Hockey Canada me demanderait d'y aller.»

Des pee-wee déçus mais pas vraiment surpris

Jean-François **Tardif**
QUÉBEC

L'annulation de la saison 2004-2005 de la Ligue nationale de hockey faisait beaucoup parler dans les corridors du Colisée Pepsi. Bien que déçus de l'annonce de la nouvelle, les pee-wee rencontrés par le représentant du *Soleil* n'étaient pas surpris par la tournure des événements.

«Quand j'ai vu dans le journal la photo de la coupe Stanley dans un cercueil, j'étais sûr qu'il n'y aurait pas de hockey cette année, a indiqué Loïc Drouin, des Ambassadeurs de Québec ouest. C'est plat, parce que j'aimais beaucoup suivre les activités de la LNH et regarder les matchs à la télé quand il ne faisait pas beau dehors.»

«Je suis déçu, a renchéri Félix Curodeau, lui aussi des Ambassadeurs. Je ne pourrai pas suivre les exploits de Marian Hossa, mon joueur préféré. Moi ce que j'aimais faire le matin, c'était prendre le journal et de regarder les sommaires des matchs et les statistiques des joueurs de la Ligue nationale. Depuis le début du lock-out, je regarde les statistiques de ma ligue (Ligue de développement) et des Remparts.»

Agnarakali Grey, de l'équipe de Kuujjuaq , ne cachait pas sa tristesse. Il a expliqué qu'il pensait que l'Association des joueurs et les propriétaires trouveraient un terrain d'entente. «J'aime le hockey. C'est mon sport préféré. Mais depuis que je ne peux plus regarder les matchs de la LNH à la télé, je joue encore plus au hockey. Comme il n'y aura pas de saison, je vais continuer à jouer plus souvent.»

Loïk Poudrier, des Élites de Beauce-Amiante semble être le pee-wee le plus déçu par la nouvelle de l'annulation de la saison. Vivant en Suisse, il ne pouvait pas suivre les exploits de ses joueurs préférés à la télé. Il pensait que son retour en terre québécoise lui permettrait enfin de le faire. «Quand on regarde le hockey, on peut apprendre des choses et corriger nos erreurs.»

De son côté, Frédéric Chicoine, de l'équipe de Baie-des-Chaleurs, n'était pas trop désemparé d'apprendre l'échec des négociations. «Je ne me suis pas trop ennuyé du hockey de la Ligue nationale jusqu'ici. Comme il n'y en avait pas à la télé, j'ai regardé des matchs de la LHJMQ et des parties opposant des équipes européennes.»

À qui la faute?

Les pee-wee sont divisés quant aux responsables de l'échec des négociations entre l'Association des joueurs et les propriétaires. Poudrier, pour sa part, se range sans hésiter du côté des joueurs. «Les joueurs ont fait beaucoup de concessions. Ils ont même accepté le plafond salarial. De leur côté, les propriétaires n'ont pas fait beaucoup d'offres.»

Jean-Philippe Fecteau, des Élites, croit que les deux parties ont leurs torts. Les joueurs, parce qu'ils demandaient trop d'argent, et les propriétaires parce qu'ils étaient trop intransigeants. Même chose du côté d'Olivier Lambert-Julien, des Ambassadeurs.

«Les joueurs demandent vraiment beaucoup. Il y a des gars qui font en une seule saison le salaire dont ils auraient besoin dans toute leur vie. Sauf qu'il y a des propriétaires qui ont donné plein d'argent à n'importe qui.»

D'autres comme Drouin et Curodeau pensent que les joueurs étaient trop exigeants dans leurs demandes. «Malgré ce qui arrive, je suis confiant qu'il y ait une saison en 2005-2006», a lancé Grey.

«Moi aussi je crois que le conflit peut être réglé, a ajouté Chicoine. Mais il va falloir que les joueurs et les propriétaires se parlent.» *(Le Soleil)*

Pas de retour au jeu chez Inglasco

Louis-Éric **Allard**
SHERBROOKE

Chez Inglasco, on a espéré jusqu'à la toute fin qu'un accord de dernière minute survienne dans la Ligue nationale de hockey. Sur le coup de 13 heures, Gary Bettman a toutefois mis fin aux espoirs des employés de cette division du Groupe Drolet.

Chez Inglasco, on a le contrat d'exclusivité d'articles promotionnels de la LNH, comme les rondelles de hockey, les bâtons miniatures et les bouteilles d'eau. Le conflit de la LNH a déjà fait perdre plus de deux millions $ à la compagnie et l'annulation de la saison ferait maintenant grimper les pertes à quatre millions $.

Sans compter qu'une vingtaine d'employés de l'usine ont été mis à pied temporairement. Un retour au jeu aurait signifié un retour au travail pour la majorité de ces employés.

«C'est une grande déception pour tout le monde. On espérait un règlement. C'est un manque à gagner important pour nous. Ce qui est perdu, on ne pourra le récupérer. C'est dommage pour les 24 employés. Notre but chez Inglasco, c'est de faire en sorte qu'il y ait assez de travail pour que ces employés retrouvent leur emploi», mentionne le vice-président Sean McKenna.

Il mentionne que sa compagnie travaille d'arrache-pied afin de gagner du terrain ailleurs, à défaut de pouvoir compter sur son plus gros client, la LNH, Inglasco a conclu des ententes d'exclusivité avec la Ligue américaine et la East Coast League et a aussi réussi à faire une percée avec la Ligue canadienne de football et tâte le terrain au sein des trois prestigieux circuits, la NBA (National Basketball Association), NFL (National Football League) et MBL (Major Baseball League).

«Ce qu'on aimerait, en plus de réintégrer nos employés, c'est d'engager de nouveaux employés une fois que la LNH aura repris ses activités», souhaite McKenna.

En attendant, on peut toutefois croire qu'il y a quelques gens chez Inglasco qui ne doivent pas avoir une haute opinion de messieurs Bettman et Goodenow.

L'Impact tenait à revenir

Jean-Paul **Ricard**
SHERBROOKE

«Lorsque nous sommes venus jouer un match de soccer à Sherbrooke, l'an dernier, contre le Silverback d'Atlanta, c'était un beau succès parce qu'il y avait beaucoup de monde et que l'ambiance était à la fête. Avant même de retourner à Montréal, mes joueurs m'avaient demandé s'ils auraient la chance de revenir jouer à Sherbrooke», explique Nick DeSantis, l'entraîneur-chef de l'Impact, hier matin dans le hall d'entrée du Pavillon Universtrie.

C'était un secret mal gardé, Christian Gagnon, le directeur du service du sport et de l'activité physique, a confirmé hier matin ce que tout le monde savait déjà, l'Impact de Montréal sera de retour au stade de l'Université de Sherbrooke l'été prochain pour affronter les Rhinos de Rochester de la Ligue de soccer professionnel, la A League.

«Il y a une grande rivalité entre l'Impact et les Rhinos. Le match aura lieu en fin de saison, le 28 août. Il pourrait donc s'agir d'un match de championnat entre les deux grands rivaux. Nous sommes assurés d'avoir le public derrière nous. C'est aussi une belle façon de permettre à nos joueurs de s'impliquer dans la communauté», précise l'entraîneur de la formation montréalaise.

10 000 spectateurs visés

«Après le succès remporté l'an passé, tout le monde en redemande. Ce sera une grande fête du soccer en Estrie. Il y avait plus de 9000 spectateurs l'an dernier, nous visons plus de 10 000 spectateurs cette année. Le développement du soccer en Estrie nous tient à coeur et c'est notre façon d'y contribuer», explique Christian Gagnon.

Celui-ci souligne que la journée complète sera organisée autour de ce match de soccer professionnel. L'an dernier, il y avait un stage d'entraîneur dirigé par Nick DeSantis, un colloque pour les arbitres avec Sonia Denoncourt comme invitée ainsi que des concours d'adresse et d'habileté pour les joueurs.

L'an dernier, plus de 60 pour cent des billets vendus pour ce match avaient été vendus au sein de l'Association régionale de Soccer-Estrie et le groupe dirigé par Sylvain Proteau sera encore de la fête cette année.

«Quand on parle des retombées, il y a bien plus que les profits générés par ce match. Il faut surtout considérer que c'était un merveilleux programme pour la promotion du soccer en Estrie. L'an dernier, au début de juin, il y avait déjà 6000 billets vendus pour ce match. Nous sommes conscients qu'il y a des points à améliorer. Dans la section générale, ce sera premiers arrivés, premiers servis, parce que c'était compliqué de réserver des sections complètes pour des clubs sans savoir combien ils voulaient de billets», explique Sylvain Proteau.

Sur le site Internet de l'Impact, des supporters de l'équipe se sont plaints d'avoir à voyager à Sherbrooke pour assister à ce match important. Ils n'auront toutefois pas à s'inquiéter de trouver de la place puisque les billets réservés seront mis en vente sur le réseau Admission dès le 2 mai.

Imacom, Jessica Garneau

Christian Gagnon, le directeur du service du sport et de l'activité physique de l'Université de Sherbrooke, et son adjoint Jean-Pierre Boucher, ont souhaité la bienvenue à Nick DeSantis et Sylvain Proteau, pour annoncer le retour de l'Impact de Montréal à Sherbrooke, le 28 août prochain. L'Impact affrontera alors ses grands rivaux, les Rhinos de Rochester. Ancien joueur professionnel et ancien coéquipier de Nick DeSantis, Jean-Pierre Boucher est l'âme dirigeante de cette grande fête du soccer en Estrie.

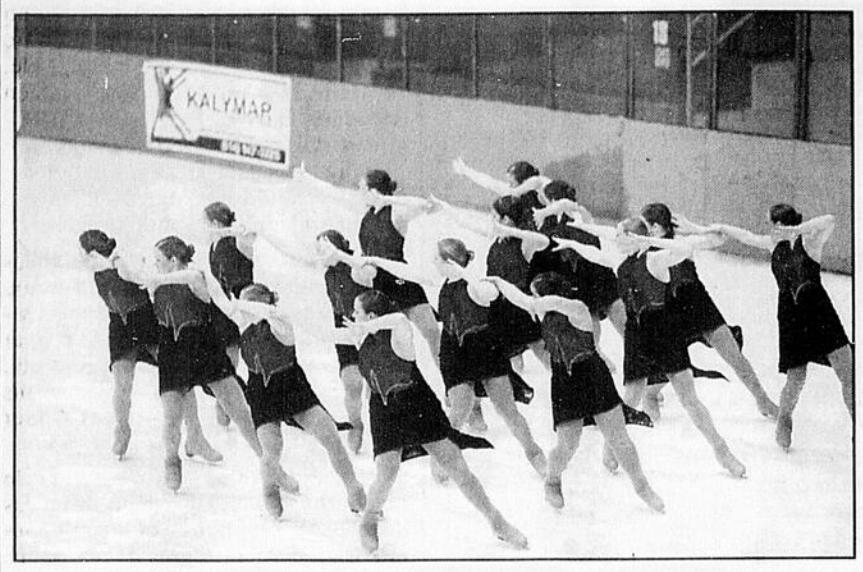

Trois équipes des Cassiopées de Sherbrooke participeront aux championnats canadiens de patinage synchronisé à Sarnia en Ontario, dont la formation junior (notre photo).

Trois équipes de Sherbrooke à Sarnia

Trois des quatres équipes du club de patinage synchronisé de Sherbrooke participeront aux championnats canadiens qui seront disputés à Sarnia, en Ontario, du 24 au 27 février. C'est la deuxième année que le club sherbrookois est représenté aux championnats canadiens. L'an dernier les équipes novice et junior s'étaient qualifiées pour les championnats disputés à Brandon, au Manitoba. Les deux mêmes équipes seront au rendez-vous à Sarnia en Ontario, avec en plus l'équipe adulte des Cassiopées.

Au total, ce sont 50 patineuses de Sherbrooke qui participeront à ces championnats, soit 16 chez les novices, 16 juniors et 18 de l'équipe adulte.

La sélection s'est tenue à Laval à l'occasion du championnat provincial, combiné au championnats de l'Est du Canada, et les quatre formations sherbrookoises ont obtenu une médaille. Il y avait six équipes sélectionnées pour les championnats canadiens dans chacune des catégories.

Gala de boxe olympique à l'école du Phare

Le Club de boxe de Sherbrooke présentera un gala de boxe olympique sur la place publique de l'école du Phare, le samedi 12 mars. C'est la première fois depuis plusieurs années que les dirigeants du club de Sherbrooke transporteront leur ring de boxe à l'extérieur du gymnase de la rue Wellington.

Pour ce qui est du gala de boxe pro-am (professionnels et amateurs figurant au même programme), Marcel Toulouse a précisé que l'événement a été reporté à l'automne 2005 plutôt qu'au printemps.

Le club de boxe de Sherbrooke présentera également un kiosque d'information dans le mail du Carrefour de l'Estrie au cours de la première fin de semaine de mars, soit les 4, 5 et 6 mars. Des boxeurs seront à l'entraînement sur place et des entraîneurs pourront répondre aux questions des intéressés.

Marcel Toulouse dirige également un stage d'entraîneur de niveau II en fin de semaine, les samedi et dimanche 19 et 20 février, dans le gymnase de la rue Wellington Nord. Le stage est réservé aux entraîneurs qui ont déjà obtenu le niveau I technique et pratique.

Tournoi de basket féminin international

Yvon Lamarche m'informe qu'il tente d'organiser un tournoi international de basket-ball féminin à Sherbrooke pour le 24 juin. Les équipes juniors du Canada, de la France, de la Tunisie et du Québec effectueront une tournée en province. Des matchs sont déjà prévus à Victoriaville et Trois-Rivières. Yvon Lamarche a donc offert de présenter un tournoi à la ronde à Sherbrooke, le 24 juin , et il attend présentement une réponse de la fédération québécoise.

Yvon se déplace présentement à l'aide de béquilles après avoir subi une arthroscopie au CHUS et il a bien précisé au médecin (la nièce de son ami Edgar Théôret) que c'est bien le ménisque qu'elle devait enlever et rien d'autre. Il voulait à tout prix éviter les risques de faire les frais d'une erreur médicale commandée par son ami Edgar.

Pendant ce temps, son ami Ivan Beaulieu se remet péniblement d'une double pneumonie qui l'a gardé à l'hôpital durant deux semaines.

École de hockey des Cougars

Les Cougars du Collège Champlain profitent de la semaine de relâche pour inviter les jeunes hockeyeurs de la région à une école de hockey qui se tiendra à l'aréna W.B. Scott, de l'Université Bishop's, du 28 février au 4 mars entre 8h30 et 16h.

Des joueurs de la formation de hockey junior AAA du Québec agiront comme enseignants tout comme les entraîneurs Judes Vallée, Sylvain Lefebvre et Sylvain Laflamme.

Cette école s'adresse à des jeunes âgés entre 8 et 16 ans. Le coût d'inscription de 125 $. Pour informations ou inscriptions, on communique rapidement au 565-0105.

Courses de vélo sur neige

Le parc Victoria sera le théâtre de courses de vélo sur la neige, dimanche, sous la supervision du club et de l'école CCS Dalbix.

Dès 10 heures, les cyclistes de la catégorie bibitte prendront le départ, suivis, à 10 h 10 des cyclistes de catégorie pee-wee et minime cadet. À 11 h, ce sera au tour des cyclistes de catégorie junior, senior et maître à prendre le départ dans la neige.

Membre du Club cycliste de Sherbrooke, CCS Dalbix invite par la même occasion les amateurs de vélo à s'inscrire en se rendant au stade Amédée-Roy, près du parc Victoria, dès 9 h dimanche.

Les inscriptions pour le club et l'école se dérouleront jusqu'à 16 h 30.

Blais: «Je me dois de cogner à la porte de la PGA»

Louis-Éric **Allard**
SHERBROOKE

Pour Jérôme Blais, la saison 2005 se veut le début d'un temps nouveau. Blais entreprendra une troisième saison sur le circuit canadien de la PGA, une première en tant que joueur régulier.

Contrairement aux saisons 2001 et 2002, Blais n'aura pas une carte conditionnelle, il est un membre à part entière du circuit et pourra participer à tous les tournois qu'il désire sur le circuit canadien.

Le Sherbrookois tentera de se qualifier pour les rondes finales du circuit canadien pour la première fois de sa carrière. Jamais il n'a pu éviter l'élimination. Il croit maintenant qu'il est armé pour faire face à la musique.

«Ça me prend juste une bonne performance au bon moment. Je me dois maintenant de cogner à la porte. Je m'en vais là avec une toute nouvelle attitude. Je ne pense à rien d'autre qu'à jouer et on verra où ça me mènera», mentionne Blais.

«Il faut comprendre que, contrairement au hockey, ça peut prendre plusieurs années pour percer au golf, ajoute-t-il. Ça prend beaucoup de patience et de persévérance. On n'a qu'à prendre l'exemple de Todd Hamilton (NDLR : Hamilton est sorti de nulle part pour remporter l'Omnium britannique en 2004).»

Sans chercher d'excuses, Blais rappelle que les dernières années n'ont pas été faciles pour lui avec ce terrible cancer qui a emporté sa mère l'an dernier.

Blais n'est pas prêt que sur le plan mental. Il a fait appel à son ami Lisandro Araneda, un préparateur physique spécialisé en développement athlétique. Blais veut s'assurer de se préparer de la façon la plus adéquate qui soit sur le plan physique. De octobre à janvier, il s'est entraîné religieusement en gymnase afin d'améliorer son conditionnement physique tout en augmentant sa masse musculaire. Un entraînement qui lui a permis de gagner en distance.

«On a cherché aussi à améliorer sa stabilité et sa mobilité», précise Araneda en spécifiant que des exercices aussi simples que de frapper une balle avec une raquette de tennis et que de donner un uppercut dans un sac d'entraînement ont permis à Blais d'obtenir plus d'explosion dans son élan de golf.

«Je suis dans une bonne condition physique et ça aura aussi un effet d'enchaînement sur le plan mental, croit Blais qui se trouve actuellement en camp d'entraînement de golf en Caroline du Sud. Il profitera de l'enseignement de Roger Lauzon au cours des deux prochaines semaines.

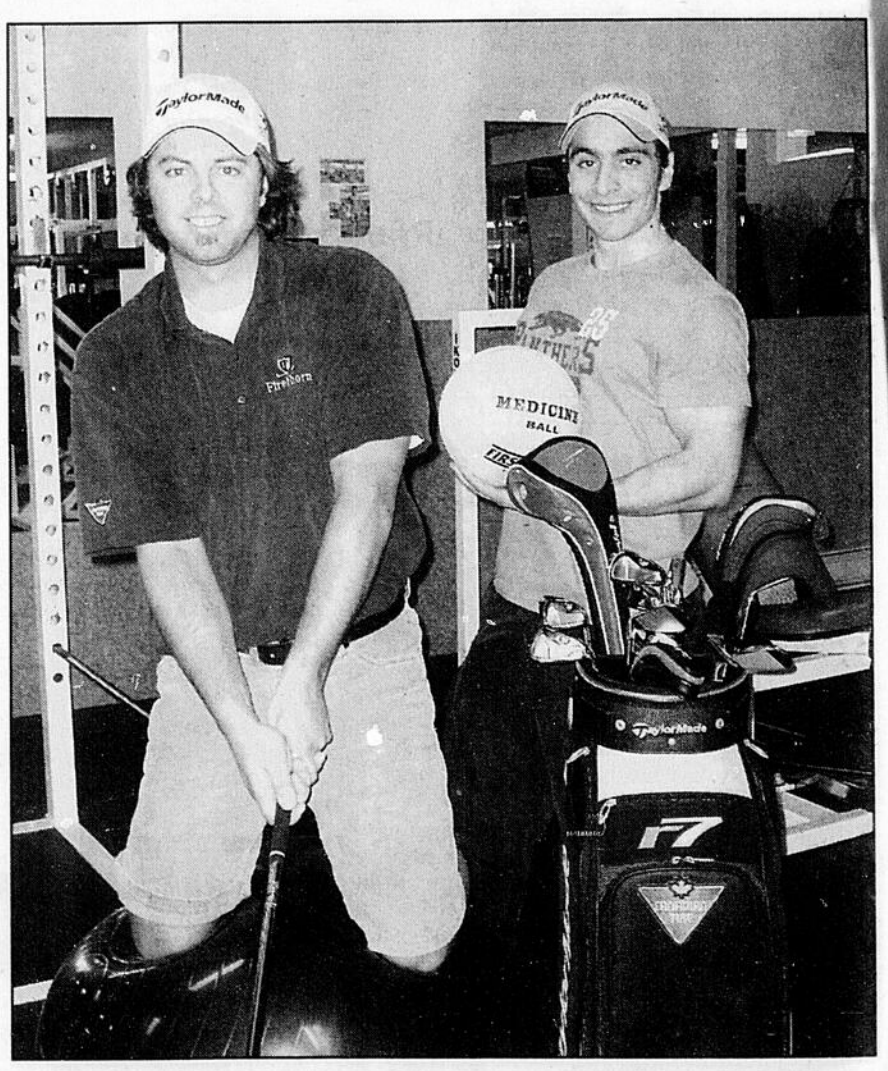

Jérôme Blais est prêt mentalement et physiquement à entreprendre la saison 2005. Lisandro Araneda s'est assuré que le Sherbrookois soit dans une belle forme avant de s'attaquer au circuit canadien de la PGA.

Guillaume comme cadet...

Il s'entraîne actuellement en compagnie de son frère cadet Guillaume... qui agira justement comme cadet de Jérôme lors des tournois. «Guillaume tentera aussi de se faire sa place dans quelques tournois en participant aux qualifications. Guillaume et moi, nous nous entendons très bien. Il me connaît bien et il connaît le rôle du cadet.»

Blais affirme aussi n'avoir jamais été aussi bien entouré qu'en ce moment pour vivre l'aventure du circuit canadien. De nombreux commanditaires l'appuient. «J'ai un bon groupe de soutien. Je peux me concentrer que sur le golf, d'autant plus que le circuit canadien ne représente plus l'inconnu pour moi.»

Le golfeur de 26 ans participera à deux tournois préparatoires en Floride à la fin mars avant d'amorcer la saison du circuit canadien... au Texas le mois prochain. Il entend aussi participer à quelques tournois au Québec.

«La compétition au Québec est très relevée et il y aussi de bonnes bourses à aller chercher. Il y a d'excellents joueurs ici et j'ai appris à côtoyer ces gars-là et je vais en apprendre encore», estime Blais.

Celui-ci a été nommé recrue de l'année en 2003 sur le circuit québécois après avoir pris la 11e place du classement de l'Ordre de mérite. La saison dernière, il se retrouvait au 8e rang du classement, mais il n'a pu participer au championnat des professionnels du Québec puisque ce tournoi entrait en conflit avec les qualifications du circuit canadien.

La piste du Challenge aux patineurs

Alain **Goupil**
SHERBROOKE

Si la température s'y prête, le circuit Bertrand-Fabi appartiendra aux patineurs qui se présenteront sur le plateau Sylvie-Daigle, dès 13 h 30 dimanche, à l'occasion d'une activité familiale organisée par le Challenge sur glace.

Comme par les années passées, la population est invitée à chausser les patins et à parcourir une partie du circuit qui sera le site des compétitions de courses et de motos quelques jours plus tard.

Comme l'activité revêt un caractère convivial, les organisateurs espèrent attirer les familles de Sherbrooke et de la région.

«La piste sera éclairée et le patinage se fera tout en musique», indique Marianne Camirand, porte-parole du Challenge sur glace Continental- Sherbrooke.

«Des animateurs viendront égayer le site et plusieurs membres de l'équipe du Challenge seront sur place. Il y aura aussi du chocolat pour tous ceux qui viendront patiner. Petits et grands sont les bienvenus.»

Entièrement gratuite, l'activité prendra fin à 16 h.

Fort Sacacomie

Richard **Chartier**

Nous marchons sur le lac et au détour d'une pointe, le tableau surgit instantanément: une plage de chiens! Je n'en ai jamais vu autant d'un coup. À notre apparition, la meute se lève d'un seul aboiement. Un déferlement de «ouah! ouah! ouah!» concertants bat les pas du Zoomer qui avance avec les yeux d'un incrédule, presque en titubant.

C'était donc vrai, tous ces chiens! Il les avait entendus de loin, en descendant les escaliers puis en longeant le trottoir de bois, sous l'escarpement. Ensuite ils s'étaient tus. Si voir c'est croire, mon p'tit Georges voit enfin la multitude du nombre 120: c'est quelque chose, 120 chiens au même endroit! Le désordre n'est qu'apparent. Huskies et malamuths s'élancent de tous bords, tous côtés, comme si la neige était devenue bouillante, mais chaque bête est liée à une corde qui, en avant, mène sagement à un traîneau.

Les flocons nous picotent le visage et enveloppent le jour d'un voile impressionniste. Il fait froid et pour qui aime l'hiver, il fait beau. Une vraie journée de chiens... de traîneaux!

Le tumulte s'est élevé car nous représentons la promesse d'une sortie, la seule prévue cet après-midi. Ma femme- «elle vient d'un pays chaud», c'est souvent ainsi que je la présente- est partagée entre l'émerveillement et ses craintes habituelles. Elle se méfie toujours un peu de mes patentes, de mes invitations au plein air, de mes sorties qui ne riment pas toujours avec l'idée qu'elle s'en fait.

Nos hôtes s'empressent de la rassurer. «Ils jappent pour nous supplier: moi! moi! prenez-moi!», explique Nathalie Racicot. En langage chien, ils disent peut-être «moah! moah!», mais il n'y aura que six élus, je trouve que c'est peu, sachant que je pèserai de tout mon poids au bout du traîneau... Georges veut bien en flatter un, encore que timidement. Cela lui vaut d'être léché affectueusement: «Maman! il m'a langué!» Tu pourras te vanter, petit bandit, d'avoir inventé un mot à l'âge de trois ans...

Lorsque les pitous sont en place, Éric de la Cruz m'instruit sur l'art de conduire l'attelage. Je n'aurai même pas à dire «mush! mush!», seulement à freiner si les chiens de tête arrêtent, en poussant du pied une sorte de râteau et en criant «wôôôh!» pour éviter l'empilade et la chamaille. Je devrai aussi tenir l'équilibre dans les virages, c'est à peu près tout. «Nous allons sur le lac. Les chiens connaissent le chemin et je vais suivre en motoneige.»

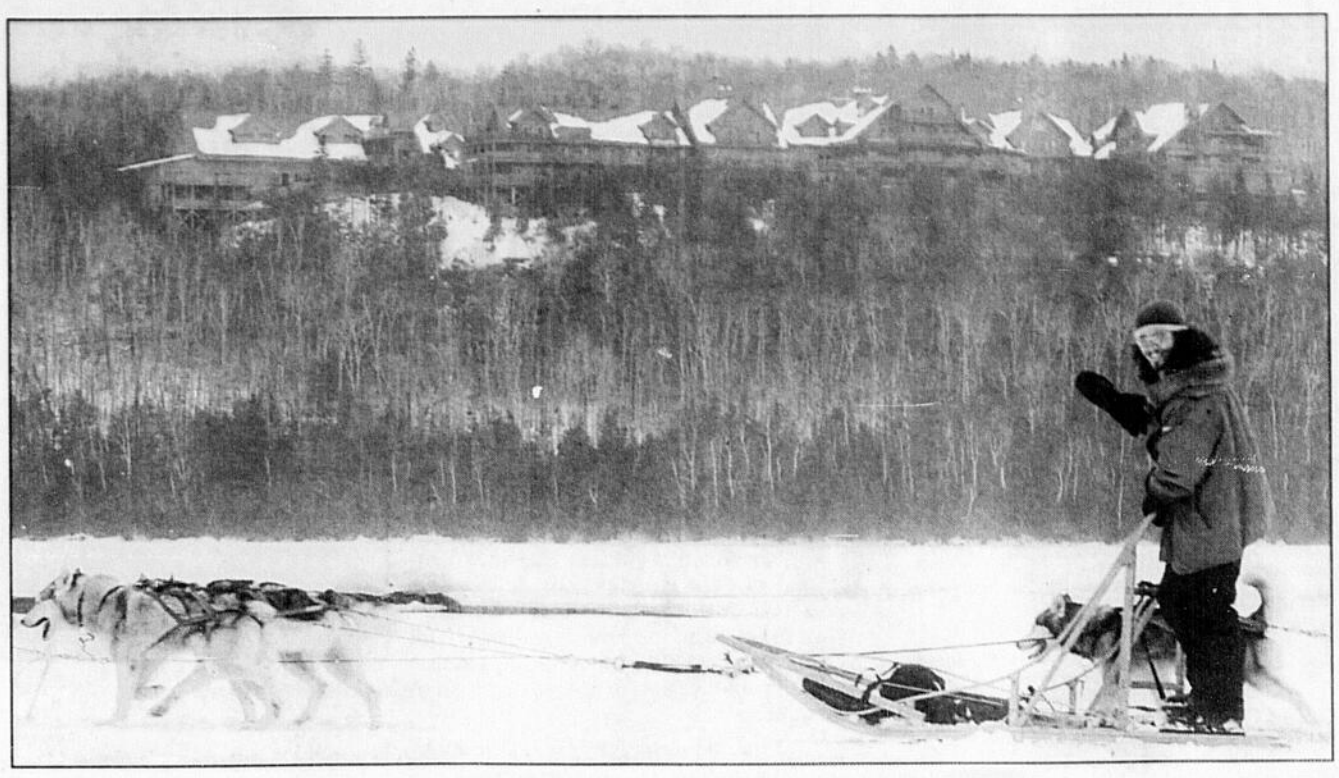

La Presse, archives

Rien de telle qu'une promenade en traîneau à chiens près de l'Hôtel du lac Sacacomie en Mauricie.

Maman et fiston s'installent dans le traîneau. Après la secousse du départ, tout se passe en douceur. Les chiens, comblés de sortir, se la coulent douce car il n'y a pas d'autre attelage en avant ou en arrière pour les mettre au défi. Je dois pousser un peu à mon tour de temps à autre, comme sur une trottinette, ça les incite à prendre de la vitesse. Les chiens de tête sont même parfois un peu distraits et s'écartent du chemin.

Randonnée sans histoire, douce glisse dans un hiver froid juste ce qu'il faut (- 17 C, je ne risque pas de me retrouver en nage au milieu du lac), je dois vous faire part de ma joie d'entendre ma femme dire qu'elle aime ça, qu'elle n'a pas froid. J'ai tellement dû insister pour qu'elle accepte de sortir de notre douillette chambre!

Aventure ne peut être plus douce.

Rêve d'adolescence

Le lac Sacacomie doit la plus grande part de sa majesté à l'hôtel du même nom qui se dresse, colossal, sur un de ses flancs. Depuis le lac, dans le brouillard de la petite neige qui tombe, on croirait voir un château de conte de fées comme dans ces bouteilles qu'on renverse pour rêver. Niché dans la forêt mauricienne, voisine de la réserve faunique Mastigouche, c'est une véritable forteresse dédiée au silence, au farniente, au ressourcement. Celui qui croit avoir vu tout ce que le monde offre d'hôtels, n'en a vu aucun s'il n'a pas vu celui-ci. Plus qu'un simple établissement commercial, cette cabane en rondins surdimensionnée est le monument qu'a érigé un homme de la région à un rêve tout simple qui l'a habité depuis son adolescence.

Yvon Plante avait 14 ans lorsqu'il est parti pour la grande ville avec l'idée d'y faire fortune pour mieux revenir. En faisant des shampooings aux riches dames de Westmount, il a entrepris d'acheter des bouts de terre- de la Couronne- autour d'une étendue d'eau aussi magnifique que déserte, bordée de 40 km de plages sablonneuses et de petites baies invitantes: le lac Sacacomie.

Ayant ouvert un salon rue Greene depuis 30 ans mais aussi détenteur des deux tiers du pourtour du lac, Yvon Plante avait besoin d'un chemin pour attirer d'éventuels acheteurs à ses lots.

Quand on veut avoir une route, c'est bien connu, on va voir son député. Celui du coin s'appelait Jean Chrétien.

Le député ne voulait rien entendre d'une route qui ne crée pas d'emplois. Cela n'a pas défrisé Yvon Plante, qui s'est alors engagé à construire là une auberge.

En juillet 1996, l'hôtel Sacacomie, 32 chambres, ouvrait ses portes. Quatre mois plus tard, le soir de l'Halloween, le bâtiment tout en rondins était détruit par un incendie. En juin 1998, il rouvrait, deux fois plus gros que le précédent. Aujourd'hui, l'hôtel compte 111 chambres et abrite un centre de conférences de 16 salles.

Au-delà de sa facture «canadienne» et de son aura de Grand-Nord, l'hôtel Sacacomie est très européen dans son essence. D'abord, on y cultive le silence et la tranquillité. La directrice, Colombe Bourque, est très pointilleuse sur cette question.

La forêt commence à la porte de l'hôtel, au bout des balcons- certaines suites sont même agrémentées de vastes vérandas.

Les touristes français, ici plus nombreux que les Québécois, voient dans ce grand oeuvre aux dehors rustiques leur «cabane au Canada», symbole de nature sauvage et de vie au naturel. L'établissement- situé à Saint-Alexis-des-Monts, à deux heures de Montréal- a été immortalisé plus tôt cet hiver par la grande fête de Noël diffusée sur France 2 et TQS. Ici ont dormi, mangé, chanté, trinqué et peut-être aussi un peu gelé Henri Salvador, Johnny Hallyday, Renaud et quelques autres célébrités de notre «mère-party», la France.

Dans la vaste suite qu'occupait Eddy Mitchell, ma femme a trippé sur la vue, paysage tout en collines et en montagnes. Mais nous avons préféré la minisuite de Françoise Hardy: comme la plupart des chambres de l'établissement, celle-là était sans télé, quel bienfait!

En motoneige...

Séjourner à l'hôtel Sacacomie, c'est un peu voyager très loin, se réfugier dans un monde à part. Le dépaysement est garanti car l'établissement ne ressemble à aucun autre. La grande nature du lieu n'en demeure pas moins celle de Saint-Alexis-des-Monts.

Et qui dit Saint-Alexis-des-Monts, l'hiver, dit motoneige. La forêt abrite sa part des 30 000 km d'«autoroutes» que compte le Québec. Cette réalité est bien visible au centre d'activités, à cinq minutes de marche de l'hôtel. Un parc de 40 motoneiges dessert la clientèle, l'européenne surtout qui ne voudrait en rien rater cette occasion.

À chaque saison son décorum

Il n'y a pas que la motoneige ou les chiens de traîneaux à Sacacomie. Chaque saison y impose son décorum, ses activités, ses loisirs sportifs ou paresseux et met la table pour un ressourcement qui, après deux ou trois jours, fait entrer dans vos veines un état étrange, ralentissant et profond: la paix.

Il reste que, pour la petite famille, le domaine de l'hôtel Sacacomie offre des activités pas trop compliquées: randonnées en carriole tirée par des chevaux, glissade sur tubes, patinoire sur le lac, raquette et ski de fond (qu'on décrit cependant comme très difficile, je n'ai pas eu le temps d'aller constater). Le séjour est agréable, certes, mais il n'est pas à prix populaire.

(La Presse)

HÔTEL SACACOMIE
Saint-Alexis-des-Monts
Tél. (819) 265-4444, téléc. (819) 265-4445, 1-888-265-4414
www.sacacomie.com

«Je vis l'enfer»

Martin Gélinas assure qu'il n'a rien à voir avec la blessure d'un adversaire qui s'est retrouvé aux soins intensifs

Steve **Turcotte**
TROIS-RIVIÈRES

La saison de Martin Gélinas à Morges est terminée, et ce n'est pas lui qui va s'en plaindre. Depuis que le Shawiniganais a vu d'un peu trop près le défenseur Pascal Anthany faire un arrêt cardiaque, après avoir bataillé avec lui pour une rondelle libre le week-end dernier, il vit un cauchemar.

C'est qu'un journaliste allemand, qui n'était même pas au match, a rapporté dans les pages du quotidien Blick que Gélinas et Anthany ont tombé simultanément et que Gélinas avait alors asséné un violent coup de hockey à son rival, qui a alors perdu conscience et qui a eu besoin d'un massage cardiaque d'un coéquipier pour demeurer en vie.

Avanthay a ensuite été transporté d'urgence à l'hôpital et il a passé quelques jours aux soins intensifs. «Le journaliste en question a fait son article à partir des déclarations de l'entraîneur de l'autre équipe. C'est normal que le coach dise que je suis fautif, j'étais le meilleur marqueur de la ligue et il ne voulait pas m'avoir dans ses pattes. Le problème, c'est que le journaliste n'a jamais consulté le vidéo de la séquence, qui démontre hors de tout doute que c'est un accident», assure Gélinas en soupirant. «On bataillait tous les deux pour la rondelle et on avait tous deux le bâton de l'autre dans l'estomac. On a chuté ensemble et j'imagine qu'Anthany s'est étouffé avec sa langue puisqu'il a perdu conscience», raconte Gélinas.

Version corroborée par un journaliste du Journal de Sierre, Claude-Alain Zufferey, qui, lui, assisté au match et affirme avoir revu les images de l'incident sur vidéo et qui a accepté de donner sa version des faits au Nouvelliste.

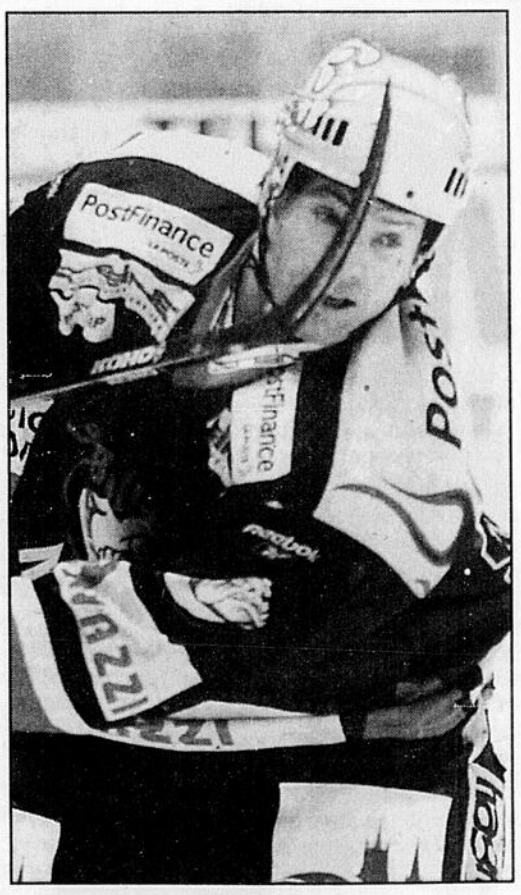

Photo Eric-Lafargue

Martin Gélinas des Flames de Calgary qui évolue en Europe durant le conflit de la LNH vit l'enfer depuis qu'un joueur adverse ait été hospitalisé suite à une mêlée dans un coin de la patinoire.

Banal

Le joueur des Flames a du mal à croire que cet incident banal a fait le tour de la planète. «Je vis l'enfer car les gens ici en ont fait un drame. J'ai joué 17 ans dans la LNH, plus de 1000 matchs, et j'ai toujours été reconnu comme un joueur physique mais clean. Puis, tout d'un coup, à partir de rien, c'est comme si ma vie avait changé à cause d'un journaliste qui a mal fait sa job. C'est «tough» à accepter quand on te compare à un monstre», lance Gélinas, qui a particulièrement été ébranlé par l'accueil que lui ont réservé les partisans de HC Sierre lors du match suivant. «Ils m'ont traité d'enculé pendant tout le match. J'étais venu à Morges afin d'être prêt si jamais le conflit de la LNH se réglait, mais il y a des limites à endurer de telles niaiseries. Je n'ai vraiment pas besoin de ça», confiait-il. «C'est donc un mal pour un bien que mon équipe ait été éliminée à la suite de ce match.»

Avec Lugano?

Plutôt que de repartir vers Calgary tout de suite avec sa petite famille, Gélinas espère maintenant se joindre au club de Lugano, dans le meilleur circuit en Suisse. «J'ai reçu une offre intéressante du club de Lugano, mais ça va dépendre si oui ou non je serai suspendu à la suite de l'incident», explique-t-il. «Si je suis suspendu, Lugano va retirer son offre car elle ne veut pas de mauvaise publicité. La bonne nouvelle, c'est que je serai fixé aujourd'hui», conclut Gélinas, qui ne voit pas comment il pourrait écoper d'une suspension pour un geste... qu'il n'a pas commis!

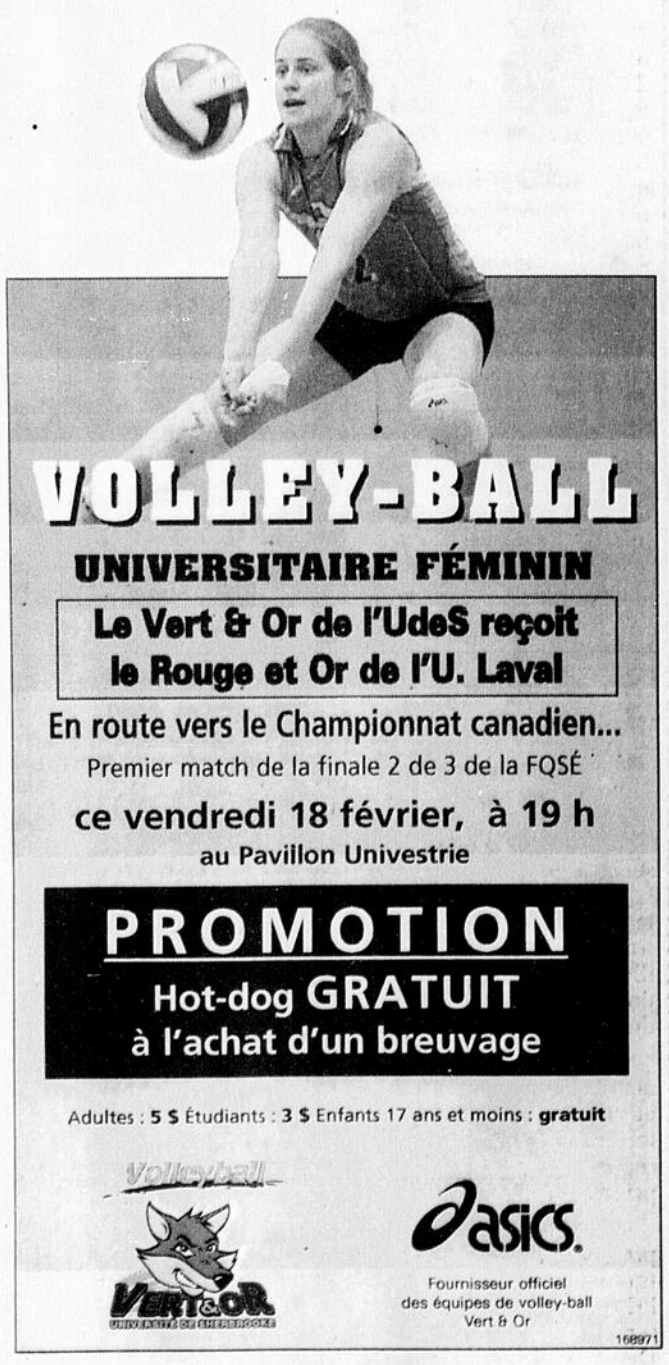

Statistiques

Hockey

LIGUE NORD-AMÉRICAINE

	Mj	G	P	DP	DF	Bp	Bc	Pts
x-Sorel-Tracy	51	36	12	2	1	221	153	75
x-Québec	48	32	11	1	4	210	146	69
x-Verdun	49	30	16	0	3	235	192	63
x-St-Georges-Beauce	50	29	16	1	4	202	172	63
x-Thetford Mines	48	27	16	2	3	183	155	59
Sherbrooke	46	24	18	2	2	159	153	52
Saint-Hyacinthe	51	19	26	4	2	174	220	44
Trois-Rivières	49	19	25	2	3	151	171	43
Laval	50	14	30	5	1	173	256	34
w-Saguenay	23	3	20	0	0	62	152	6

x - se qualifie en vue des séries éliminatoires.
w - la concession du Fjord du Saguenay a été contrainte de cesser ses activités cette saison.
Note: L'équipe qui perd en prolongation ou en fusillade reçoit un point et le match est inscrit dans les colonnes de DP (défaite en prolongation) ou de DF (défaite en fusillade).

Mercredi 16 février
Sorel 6 Laval 1

Jeudi 17 février
Sherbrooke à Trois-Rivières, 20h00.

Vendredi 18 février
Thetford Mines à Sherbrooke, 20h00.
Trois-Rivières à Saint-Hyacinthe, 20h00.
Verdun à Sorel, 20h00.
Québec à Saint-Georges, 20h30.

LIGUE JUNIOR MAJEURE

Section Ouest

	Mj	G	P	N	DP	Bp	Bc	Pts
Shawinigan	57	27	19	9	2	162	147	65
Gatineau	61	27	26	5	3	191	217	62
Rouyn-Noranda	56	23	18	10	5	209	198	61
Drummondville	56	22	22	7	5	172	166	56
Victoriaville	58	22	29	4	3	159	208	51
Val-d'Or	58	18	30	9	1	155	195	46
Section Est								
x-Rimouski	60	36	17	4	3	271	208	79
Chicoutimi	57	34	15	5	3	220	171	76
Québec	57	28	20	5	4	217	172	65
Lewiston	58	28	23	7	0	184	177	63
Baie-Comeau	58	18	32	4	4	166	234	44
Section Atlantique								
Halifax	57	34	13	8	2	199	146	78
Moncton	58	31	19	6	2	180	148	70
Cap-Breton	57	26	23	6	2	174	162	60
I.-P.-E.	55	20	30	5	0	155	205	45
Acadie-Bathurst	55	15	31	6	3	128	188	39

x - se qualifie en vue des séries éliminatoires.

Mercredi 16 février
Halifax 4 I.-P.-E. 2
Rimouski 5 Lewiston 3
Val-d'Or 5 Baie-Comeau 4 (P)
Victoriaville 6 Gatineau 5

Jeudi 17 février
Acadie-Bathurst à Shawinigan, 19h00.

Vendredi 18 février
Cap-Breton à I.-P.-E., 19h00.
Québec à Moncton, 19h00.
Acadie-Bathurst à Chicoutimi, 19h30.
Lewiston à Baie-Comeau, 19h30.
Shawinigan à Victoriaville, 19h30.
Val-d'Or à Gatineau, 19h35.
Rouyn-Noranda à Drummondville, 20h00.

LIGUE JUNIOR AAA

Section Sherwood

	Mj	G	P	N	DP	Bp	Bc	Pts
C. Champlain	45	22	22	0	1	181	159	45
Coaticook	45	16	21	3	5	190	189	40
C. Laflèche	44	16	26	0	2	152	218	34
C. Saint-Lawrence	44	6	35	0	3	150	260	15
Section Drolet								
c-Saint-Jérôme	44	32	10	1	1	189	150	66
Cégep de Joliette	45	26	16	1	2	206	179	55
Terrebonne	45	21	19	2	3	174	180	47
Saint-Eustache	43	19	23	0	1	161	209	39
Section Inglasco								
Vaudreuil	46	27	13	1	5	206	179	60
Kahnawake	44	28	13	0	3	217	169	59
Valleyfield	42	25	13	2	2	207	158	54
Longueuil	44	24	15	2	3	188	154	53
Lachine	43	19	21	0	3	193	210	41

c - champion de section.
NOTE: L'équipe qui perd en prolongation reçoit un point et le match est inscrit dans la colonne de DP (défaite en prolongation).

Mercredi 16 février
Lachine 3 Coaticook 2

Jeudi 17 février
Saint-Jérôme à Valleyfield, 19h30.

LIGUE MIDGET AAA-

Séries éliminatoires 2005
Quarts de finale de section (3 de 5)

Section C.C.M.

(Amos et C.Charles-LeMoyne ont un laissez-passer)

GATINEAU C. E.E.-MONTPETIT

Mardi 15 février
E.E.-Montpetit 0 Gatineau 9
(Gatineau mène la série 1-0)

Jeudi 17 février
Gatineau à E.E.-Montpetit, 19h30.

Vendredi 18 février
E.E.-Montpetit à Gatineau, 19h30.

RÉGENTS L.-L.-L. C. WEST ISLAND

Mardi 15 février
West Island 4 L.-L.-L. 5

Mercredi 16 février
L.-L.-L. 2 West Island 6
(La série est égale 1-1)

Vendredi 18 février
West Island à L.-L.-L., 19h30.

Section Reebok

(Magog et C.Antoine-Girouard ont un laissez-passer)

LÉVIS C. SÉM. SAINT-FRANÇOIS

Mardi 15 février
Sém. Saint-François 2 Lévis 1
(Sém. Saint-François mène la série 1-0)

Jeudi 17 février
Lévis au Sém. Saint-François, 19h30.

TROIS-RIVIÈRES C. JONQUIÈRE

Mardi 15 février
Jonquière 3 Trois-Rivières 4

Mercredi 16 février
Jonquière 4 Trois-Rivières 3
(La série est égale 1-1)

Vendredi 18 février
Trois-Rivières à Jonquière, 19h30.

LIGUE SENIOR A PROMUTUEL

SÉRIES ÉLIMINATOIRES

Mercredi 16 février
Lac Mégantic 5 Waterloo 7
(Waterloo mène la série 2-0)

Vendredi 18 février
Coaticook c. Asbestos, 20h30
(La série est égale 1-1)
Waterloo c. Lac Mégantic, 21h
East Angus c. Black Lake, 21h
(Black Lake mène la série 2-0)

Samedi 19 février
Lac Mégantic c. Waterloo, 19h40
Asbestos c. Coaticook, 20h

LIGUE JUNIOR AA ESTRIE-QUÉBEC

SÉRIES ÉLIMINATOIRES

Vendredi 18 février
Waterloo à St-Cyrille, 20h30
(St-Cyrille mène la série 2-0)

Samedi 19 février
Lotbinière à Windsor, 19h30
(Lotbinière mène la série 1-0)
Plessisville à Lévis, 19h50
(Plessisville mène la série 2-0)

Dimanche 20 février
Plessisville à Lévis, 18h40
Windsor à Lotbinière, 18h40
St-Cyrille à Waterloo, 13h40

LIGUE AMÉRICAIN

Association de l'Est
Section Atlantique

	PJ	G	P	DP	DF	BP	BC	PTS
Manchester	51	35	10	3	3	181	108	76
Hartford	52	33	16	1	2	143	111	69
Lowell	49	29	15	1	4	158	123	63
Worcester	52	28	19	3	2	138	137	61
Providence	53	26	18	3	6	149	138	61
Portland	51	20	24	3	4	112	158	47
Springfield	51	15	31	2	3	104	170	35
Section Est								
Binghamton	54	28	18	4	4	173	150	64
Wilkes-Barre	51	26	14	5	6	160	144	63
Philadelphie	50	28	16	2	4	136	119	62
Norfolk	51	28	18	1	4	122	115	61
Hershey	52	28	23	1	0	134	143	55
Bridgeport	48	20	26	1	1	106	137	42
Albany	51	15	26	5	5	115	160	40
Association de l'Ouest								
Section Nord								
Rochester	54	36	10	3	5	152	116	80
Manitoba	52	32	13	1	6	162	129	71
St. John's	54	32	19	0	3	160	148	67
Edmonton	52	26	17	3	6	134	128	61
Syracuse	51	23	21	4	3	123	133	53
Hamilton	53	21	21	6	5	135	141	53
Cleveland	53	23	25	1	4	128	147	51
Section Ouest								
Milwaukee	54	35	14	2	3	180	133	75
Chicago	53	29	18	4	2	158	147	64
Cincinnati	53	26	23	1	3	132	145	56
Houston	48	23	19	3	3	125	121	52
Grand Rapids	49	24	23	1	1	119	118	50
San Antonio	56	22	28	2	4	122	162	50
Utah	50	13	34	0	3	98	178	29

Note: Deux points pour une victoire. L'équipe qui perd en prolongation reçoit un point si le but n'est pas marqué dans un filet désert et de même, la partie est inscrite dans la colonne de DP (défaite en prolongation).
De plus, un point pour une défaite en fusillade (DF).

Jeudi 17 février
Rochester à Cleveland, 19h00.
Bridgeport à Binghamton, 19h05.
Wilkes-Barre à Portland, 19h05.

Tournois

MIDGET ACTON VALE

Pour informations: 450 546-3545

Mercredi 16 février
43 BB Patriotes St-Eustache 2 Mariniers Sorel-Tracy 4
44 AA Voyageurs Richelieu 5 Éclaireurs Richelieu 4
45 AA CFRS Longueuil-St-Hubert 1 Avalanche Bromont 4

Jeudi 17 février
46 10h30 CC Éperviers Mascouche c. Cyclones Joliette
47 11h50 BB Jets St-Hubert c. Lions St-Jérome
48 13h10 BB Tigers Kirkland c. Mousquetaires St-Hyacinthe
49 14h30 BB Gladiateurs Vaudreuil c. Seigneurs Boucherville
50 15h50 CC Alliés Montmagny c.
Montagnards Ste-Agathe-Mt-Tremblant
51 17h CC Pro-Lac St-Prosper-Lac-Etchemin c. Aigles Ste-Thérèse
52 18h30 1/2 B Marineers-2 Sorel-Tracy c.
Caisse Pop St-Théodore d'Acton
53 19h50 AA Trois Lacs Vaudreuil c. Faucon d'Orford Sherbrooke
54 21h10 CC Montagnards Ste-Agathe-Mt-Tremblant c.
National Port-Alfred

TOURNOI PROVINCIAL MIDGET JUNIOR DE FLEURIMONT

Pour informations: 819 565-7700

Mercredi 16 février
38 Midget B Waterloo 1 Rangers de Shermont 2
39 Midget B Ducks de Shermont 3 Drummondville 2
40 Jr Express de Shermont 6 East Angus 0

Jeudi 17 février
41 18h Midget B Rangers Shermont c. Toros Shermont
42 19h15 Midget B Ducks Shermont c. Windsor
43 20h30 Midget A Disraeli c. Stars Shermont

NATIONAL ATOME MOUSQUIRI DE RICHMOND

Pour informations: 826-5035
Internet: www.mousquiri.com

Mercredi 16 février
53 A Cougars St-Hilaire 5 B. Dion Électrique Richmond 6
54 A ING. ass. Drummondville 1 Panthères Granby 2
55 BB Drummondville Optimistes 7 Cantonniers-1 Orford 0
56 B Club Optimiste Sherbrooke 0. 5 Sabres Richmond 1

Jeudi 17 février
57 17h BB Riverains Richmond-Windsor c.
Drummondville Optimistes
58 18h A Dion Électrique Richmond c. Papetiers Windsor
59 19h A Panthères Granby c. Club piscine Sherbrooke
60 20h BB Boston Jr.Terriers c. Chevaliers Longueuil

ATOME/PEE-WEE DE EAST ANGUS

Pour informations: (819) 832-2842
Internet : www.ah mea.qc.ca

Jeudi 17 février
31 c. 18h45 PW B Papetiers Windsor c. Avalanches Shermont

Vendredi 18 février
32 - 12h30 PW A Frontaliers Coaticook c. Panthères Beloeil
33 -13h45 PW B Féminin Titans Trois-Rivières c. Windsor
34 -15h PW A Féminin Stars Yamaska/Missisquoi c. Mystique de Drummondville
35 -16h15 PW B Féminin Les Panthères du St-Laurent c. Pingouins St-Georges
36 - 17h30 PW A Faucons Île Blizzard c. L'Express Laval Devils A
37 - 18h45 PW A Océaniques Montréal-Nord c. L'Expres Laval
38 -21h PW B Avalanches St-Jérôme c. Royaux CRSA # 2

CONNIE-DION D'ASBESTOS

www.tournoiconniedion.com
Informations (819) 879-6223

Mercredi 16 février
Catégorie Midget
Victoriaville, Bruins 2 Richmond, Jets 5
Granby, Requins 2 Drummondville, Dauphins 5
Magog, AHMM 3 Granby, Vautours 1

Jeudi 17 février
Catégorie Midget
17h30 Asbestos, M.G.Taillage c. Drummondville, Vêtement Spax
18h45 Drummondville, Dauphins c. Victoriaville, Bruins
20h00 Sherbrooke, Conway-Jacques c. Waterloo, Wildcats

Sommaires

LIGUE JUNIOR MAJEURE

GATINEAU 5 VICTORIAVILLE 6

Première période
1. Victoriaville, Toby Lafrance (5) (R. Des Alliers, A. Imbeault) 18:48
Pénalités - M. Nickerson Vic 0:35, N. Laplante Vic 14:58, N. Fugère Gat 16:07.

Deuxième période
2. Gatineau, Francis Wathier (14) (O. Labelle, G. Labrecque) 4:23
3. Victoriaville, Maxime Desruisseaux (4) (M. Ramsay, K. Doucet) 13:35 (an)
4. Victoriaville, Kyle Doucet (12) (M. Ramsay) 18:04
Pénalités - R. Graham Gat 13:08, M. Rousseau Gat 18:04, M. Nickerson Vic 18:04.

Troisième période
5. Victoriaville, Kyle Doucet (13) (M. Nickerson, M. Ramsay) 0:52
6. Gatineau, Ryan Graham (6) 1:19
7. Victoriaville, Jan Danecek (18) (R. Jenner, M. Ramsay) 2:33
8. Gatineau, Martin Fréchette (3) 7:12
9. Gatineau, Olivier Labelle (18) (G. Labrecque, D. Krejci) 8:54 (an)
10. Victoriaville, Alexandre Imbeault (19) (B. Doucet) 10:56
11. Gatineau, David Krejci (20) (G. Labrecque, S. Roberts) 13:43 (an)
Pénalités - M. Nickerson Vic 7:56, A. Imbeault Vic 13:16.
Gardiens - Gatineau, Olivier Laliberté, David Tremblay (à 7:12 de la 3e période) (19-19-4); Victoriaville, Josh Tordjman (19-22-4).

Tirs au but

Gatineau	16	5	9	-30
Victoriaville	7	15	14	-36

Avantages numériques - Gatineau: 2 en 4; Victoriaville: 1 en 2.
Assistance - 1539.

LIGUE JUNIOR AAA

LACHINE 3 COATICOOK: 2

Première période
1- Coaticook: Simon Lauzon (27) (Pagé et Lauzon, C) -AN- 9:41
2- Lachine: Patrick Turmel (11) (sans aide) -DN- 11:20
Punitions: Casavant (LAC) 0:48; Ouimet (LAC) 7:59; Levine (LAC) 9:41; Carrier (COA) 14:33; Beauchamp (LAC) (maj.) 19:46; Carrier (COA) (maj.) 19:46; Lauzon, S (COA) 19:46; Pagé (COA) 19:46; Paré (LAC) (dou. min.) 19:46.

Deuxième période
3- Lachine: Pierre-Olivier Mouton (10) (Casavant et Gravel) 3:17
4- Coaticook: Simon Lauzon (28) (Pagé et Lauzon, C) -AN- 7:49
5- Lachine: Sébastien Lapierre (27) (Turcotte et Beauchamp) -AN- 10:30
Punitions: Paré (LAC) 7:23; Cotton (COA) 8:35; Lauzon, S (COA) 9:31.

Troisième période
Aucun but.
Punitions: Pagé (COA) 1:00; Casavant (LAC) 14:40; Labrie (COA) 14:40.

Tirs aux buts

LACHINE	14	19	7	-40
COATICOOK	12	5	16	-33

Gardiens: LAC: Thomas Sychterz (G,15-10-1); COA: Stéphane Paquette (P,5-16-1)
Avantages numériques: LAC: 1 en 5; COA: 2 en 5.
Assistance: 328.

Basket-ball

ASSOCIATION NATIONALE

Association de l'Est
Section Atlantique

	V	D	Moy	Dif
Boston	27	26	.509	—
Philadelphie	26	27	.491	1
New Jersey	23	30	.434	4
New York	21	32	.396	6
Toronto	21	32	.396	6
Section Sud-Est				
Miami	40	14	.741	—
Washington	30	22	.577	9
Orlando	28	24	.538	11
Charlotte	11	39	.220	27
Atlanta	10	41	.196	28½
Section Centrale				
Detroit	32	19	.627	—
Cleveland	30	20	.600	1½
Chicago	26	23	.531	5
Indiana	25	26	.490	7
Milwaukee	20	30	.400	11½
Association de l'Ouest				
Section Sud-Ouest				
San Antonio	40	12	.769	—
Dallas	34	16	.680	5
Houston	32	21	.604	8½
Memphis	30	23	.566	10½
La N.-Orléans	11	41	.212	29
Section Nord-Ouest				
Seattle	35	14	.714	—
Minnesota	26	27	.491	11
Denver	24	29	.453	13
Portland	21	30	.412	15
Utah	17	35	.327	19½
Section Pacifique				
Phoenix	41	12	.774	—
Sacramento	33	20	.623	8
L.A. Lakers	26	24	.520	13½
L.A. Clippers	23	30	.434	18
Golden State	14	38	.269	26½

Mardi 15 février
Dallas 114 Golden State 107
L.A. Lakers 102 Utah 95

Mercredi 16 février
Chicago 121 Toronto 115
Boston 90 Memphis 88
Charlotte 94 Denver 88
Cleveland 111 Atlanta 89
Detroit 93 Philadelphie 75
Indiana 95 Portland 87
Miami 113 L.A. Clippers 95
New Jersey 96 Sacramento 85
New York 108 Milwaukee 90
San Antonio à La Nouvelle-Orléans, 21h00.
Golden State à Seattle, 22h00.

Jeudi 17 février
Cleveland au Minnesota, 20h00.
Dallas à Phoenix, 22h30.

Vendredi 18 février
Activités reliées au match d'étoiles de la NBA
Défi des recrues, 21h00. (à Denver)

LES MENEURS

POINTS PAR MATCH

	MJ	TPR	TFR	PTS	MOY.
Iverson, Phi.	46	457	409	1376	29,9
Bryant, LAL	36	304	324	1000	27,8
Nowitzki, Dal.	49	437	390	1327	27,1
Stoudemire, Phx.	53	504	375	1383	26,1
O'Neal, Ind.	34	321	240	883	26,0
McGrady, Hou.	50	448	283	1279	25,6
James, Cle.	47	448	251	1190	25,3
Arenas, Was.	50	398	318	1241	24,8
Allen, Sea.	47	380	241	1122	23,9
Wade, Mia.	49	391	364	1149	23,4
O'Neal, Mia.	52	473	265	1211	23,3
Richardson, G.S.	43	384	136	965	22,4
Redd, Mil.	47	388	200	1044	22,2
Garnett, Min.	53	443	284	1174	22,2
Pierce, Bos.	52	361	360	1143	22,0
Francis, Orl.	52	383	349	1141	21,9
Carter, N.J.	47	390	182	1030	21,9
Marbury, N.Y.	52	388	279	1117	21,5
Webber, Sac.	44	395	135	936	21,3
Duncan, S.A.	50	409	239	1059	21,2

MOYENNE DE TIRS AU PANIER RÉUSSIS

	TPR	TTP	MOY.
O'Neal, Mia.	473	790	,599
Stoudemire, Phx.	504	879	,573
McDyess, Det.	184	336	,548
Yao, Hou.	357	655	,545
Miller, Sac.	299	553	,541
Blount, Bos.	224	415	,540
Curry, Chi.	280	520	,538
Haslem, Mia.	234	437	,535
Patterson, Por.	209	392	,533
Boozer, Utah	361	693	,521
Miller, Mps.	217	418	,519
Mihm, LAL	200	386	,518
Gooden, Cle.	274	529	,518
Terry, Dal.	214	415	,516
Mohammed, N.Y.	232	451	,514
Nash, Phx.	307	598	,513
Szczerbiak, Min.	311	606	,513
Hill, Orl.	373	731	,510
Smith, Mil.	195	385	,506
Gasol, Mps.	260	516	,504

REBONDS PAR MATCH

	MJ	RO	RD	TOT.	MOY.
Garnett, Min.	53	159	572	731	13,8
B. Wallace, Det.	42	161	337	498	11,9
Duncan, S.A.	50	162	426	588	11,8
Okafor, Cha.	42	166	295	461	11,0
Marion, Phx.	53	151	430	581	11,0
O'Neal, Mia.	52	186	370	556	10,7
Odom, LAL	49	99	405	504	10,3
K. Thomas, N.Y.	52	104	418	522	10,0
Nowitzki, Dal.	49	58	427	485	9,9
Howard, Orl.	52	181	326	507	9,8
Gooden, Cle.	49	125	350	475	9,7
Brand, LAC	51	189	300	489	9,6
Walker, Atl.	50	122	350	472	9,4
Evans, Sea.	46	140	290	430	9,3
Chandler, Chi.	47	146	293	439	9,3
Miller, Sac.	51	130	340	470	9,2

Sport scolaire

Mercredi 16 février
Hockey
2e cycle St-Denis-Brompton 2 M. Ste-Anne 4
Basket-ball
Estrie BFA-1 Mitchell 27 F-Delaplace 33
Estrie CFA L'Odyssée 3 Alexander-Galt 41
Estrie JMA Richmond-HS 54 Le Ber 37
Estrie CMA M. Ste-Anne 24 Clarétain 64
collégial Fém. Laflèche 85 Drummondville 71
Estrie BFA-2 Mitchell-2 50 Sacré-Cœur-2 24
Collégial Masc. Victoriaville 47 Drummondville 93

Jeudi 17 février
Hockey
246 14h 2e cycle Clarétain Le Boisé Victoriaville
Basket-ball
685 17h CFAA Montcalm c. M. Notre-Dame
90 17h30 Estrie BFA-2 La Ruche c. L'Odyssée
536 17h30 BFAA Jeanne-Mance c. c. Sacré-Coeur
575 17h30 BMAA M. Ste Anne c. Triolet
212 17h30 Estrie CFA Salésien c. La Ruche
757 17h30 CMAA S.-Salésien c. St-Bernard
630 17h30 JMAA M. Ste-Anne J.H.-Leclerc
473 18h Centre JFA M. Sacré-Coeur c. Jean-Raimbault
165 19h Estrie BMA-2 La Frontalière-1 Triolet-2 Triolet
758 19h CMAA S.-Sherbrooke c. Triolet

Vendredi 18 février
686 18h15 CFAA c. Sacré-Coeur c. Marie-Rivier
245 19h15 collégial Fém. Granby c. Shawinigan
496 19h45 Centre JMA F.-Lefebvre c. La Poudrière
248 20h collégial Fém. St-Hyacinthe c. Sorel-Tracy
134 21h collégial Masc. Granby c. Shawinigan

BASKET-BALL UNIVERSITAIRE

Vendredi 18 février
Mas. Bishop's c. Concordia , 20h
Fém. Bishop's c. Concordia, 18h

Samedi 19 février
Fém. UQAM c. Bishop's, 18h
Mas. UQAM c. Bishop's, 20h
Mas. Laval c. Concordia, 18h
Fém. Laval c. Concordia, 16h

À LA TÉLÉ

JEUDI 17 FÉVRIER

16h TSN: Golf
PGA: Omnium Nissan

Les Tigres tiennent le coup face aux Olympiques

Yanick **Poisson**
yanick.poisson@latribune.qc.ca
VICTORIAVILLE

Pour une deuxième fois en autant d'affrontements face aux Olympiques de Gatineau, les Tigres de Victoriaville ont pris une confortable avance avant de voir leurs adversaires revenir de l'arrière. Cette fois, ils ont tenu le coup, en route vers une victoire de 6-5.

Cette rencontre en montagne russe a été marquée par le réveil du trio de «Schtroumpfs» composé de Jan Danecek, Kyle Doucet et Michael Ramsay. Les trois joueurs ont été à l'origine de quatre des six buts des locaux.

«Je suis très content du rendement que me donnent les trios de Jan Danecek et d'Alexandre Imbeault. C'est encourageant de voir la cohésion qui existe entre ces joueurs», a indiqué l'entraîneur-chef des Tigres, Stephan Lebeau.

Michael Ramsay

Mine de rien, avec ses quatre mentions d'aide d'hier soir, le vétéran Ramsay trône au sommet des marqueurs de l'équipe avec 42 points en 49 parties soit cinq de plus que son plus proche poursuivant, Alexandre Imbeault, qui a pourtant disputé quatre matchs de plus.

L'attaquant de 20 ans aurait bien aimé qu'on pense à lui lorsque est venu le temps de distribuer les lettres sur les chandails mais, ce n'est pas parce qu'il n'a pas été choisi qu'il n'agit pas en tant que leader.

«Je ne crois pas que les leaders se limitent à ceux qui ont une lettre sur leur chandail. En fait, tout le monde a son rôle à jouer. J'ai quatre années de hockey junior derrière moi. J'ai beaucoup d'expérience et je compte m'en servir pour mener l'équipe jusqu'en séries éliminatoires», a-t-il expliqué.

Celui qui est surnommé «Rammer» par ses coéquipiers a une petite idée du scénario idéal pour sonner la fin de sa carrière de hockey junior. Non seulement veut-il que les siens se taillent une place en séries mais il aimerait bien qu'ils causent une surprise en première ronde.

«Nous jouons du bon hockey dernièrement et l'atmosphère est particulièrement positive dans le vestiaire. Avec quelques bonds favorables, nous pourrions aller loin», a continué Ramsay.

Du hockey plus mature

Les Tigres ont travaillé beaucoup sur l'aspect défensif de leur jeu en début de semaine et ça a porté fruit puisqu'ils n'ont accordé que 30 lancers aux Olympiques.

Il faudra maintenant qu'ils soient en mesure d'appliquer le système de jeu pendant 60 minutes.

«Nous manquons de concentration et de maturité. Nous sommes particulièrement instables et c'est ce qui fait que nous avons de la difficulté à conserver une avance», a statué Lebeau.

Ce dernier espère que les siens continueront de grandir et qu'ils seront prêts à faire face à la musique lors de la «vraie saison» qui débutera à la fin mars.

Les Frontaliers tracent la voie aux Cougars

Louis-Éric **Allard**
SHERBROOKE

Le chiffre magique des Cougars du Collège Champlain n'est plus que de un. Les Frontaliers ont échappé une précieuse victoire, hier soir, devant 328 spectateurs à l'aréna Gérard-Couillard de Coaticook. Les Maroons de Lachine ont eu le meilleur 3-2.

La défaite des Frontaliers fait en sorte qu'une victoire des Cougars contre les Braves de Valleyfield, vendredi à l'aréna W.B. Scott, leur procurerait le championnat de la section Sherwood de la Ligue de hockey junior AAA du Québec... et leur offrirait surtout un laissez-passer pour la première ronde des séries éliminatoires. Une défaite des Frontaliers en temps réglementaire, vendredi, à Trois-Rivières, permettrait aussi aux Cougars de terminer au premier rang.

Hier, c'est la deuxième période qui a été fatale aux Frontaliers, qui ont été dominés 19-5 dans les tirs au but et qui ont vu les Maroons marquer deux buts contre un pour prendre les devants 3-2.

Coaticook a dominé 16-7 dans les tirs au but au dernier tiers, mais en vain.

Simon Lauzon a inscrit le doublé des Coaticookois, qui ont lancé 33 fois en direction du filet adverse. Le gardien Stéphane Paquette a bloqué 37 tirs.

En vitesse

Les trois joueurs suédois pourraient s'en sortir

STOCKHOLM (AP) — Un procureur de la couronne a demandé d'examiner à nouveau la décision de policiers qui ont laissé tomber des accusations de viol contre trois joueurs suédois qui évoluent dans la Ligue nationale.

Kristian Huselius et Andreas Lilja, des Panthers de la Floride, et Henrik Tallinder, des Sabres de Buffalo, avaient été accusés du viol d'une jeune femme de 22 ans jeudi dernier. Les policiers avaient mis fin à leur enquête vendredi quand des procureurs avaient dit qu'il n'y avait pas suffisamment de preuves pour déposer des accusations formelles.

Mais la procureur-chef Birgitta Thunved a demandé à revoir toutes les procédures, «par simple curiosité».

Cela ne veut pas dire que les joueurs seront accusés formellement.

Mais l'histoire a fait scandale et a jeté le discrédit sur le hockey suédois.

Drew Bledsoe quitte les Bills

ORCHARD PARK, New York (AP) — Le quart Drew Bledsoe, qui ne voulait pas jouer les deuxièmes violons avec les Bills de Buffalo, se cherche une autre équipe et veut ravoir une chance d'être un quart partant dans la NFL.

Les Bills ont accordé à Bledsoe ce qu'il désirait et ont annoncé hier qu'ils allaient céder le vétéran de 12 saisons le 22 février quand les équipes de la NFL auront le droit de se départir de leurs joueurs.

Cette décision fait suite à la divulgation des plans des Bills pour l'an prochain en ce qui concerne Bledsoe. On a informé le vétéran qu'on donnerait le poste numéro un à J.P. Losman, deuxième choix de première ronde des Bills l'an dernier.

«Je suis en total désaccord avec eux et je ne peux comprendre leur point de vue, a dit Bledsoe lors d'une conférence téléphonique. Vous me demandez si je pense que c'est juste. Non ce ne l'est pas. Mais je sais aussi que c'est de cette façon que fonctionne notre industrie. Et je le comprend.»

Et il n'en veut pas à Losman.

«Je ne peux m'imaginer être un joueur substitut dans cette ligue, a ajouté Bledsoe. Si on en arrive à cela, je vais saluer la foule et je retournerai chez-moi.»

Disant qu'il s'agissait d'un jour triste, le vétéran de 33 ans met ainsi fin à un séjour de trois saisons à Buffalo où il a commencé tous les 48 matches des Bills.

Ed George au Temple de la renommée

MONTRÉAL (PC) — L'ancien bloqueur et garde des Alouettes Ed George sera intronisé au Temple de la renommée du football canadien cet automne à Hamilton.

George a disputé 69 matches dans l'uniforme montréalais de 1970 à 1974. Il a gagné la coupe Grey à sa première et à sa dernière saison et est rapidement devenu un leader au sein de la ligne offensive,

Pendant cinq saisons, il a protégé ses quarts, dont Sonny Wade et George Mira, à une époque où les Alouettes constituaient une force offensive dans la LCF. Il a été nommé le meilleur joueur de l'équipe en 1972.

Sélectionné au quatrième tour par les Steelers de Pittsburgh au repêchage de la NFL en 1970, George a entrepris sa carrière professionnelle à Montréal. Après sa deuxième conquête de la coupe Grey en 1974, il a signé une entente avec les Colts de Baltimore, où il a joué pendant un an. Il a été échangé aux Eagles de Philadelphie en 1976 où il a évolué pendant trois saisons. En 1979, il est revenu au Canada quand il a signé un contrat avec les Tiger-Cats de Hamilton. Il a pris sa retraite en 1980.

Des femmes à l'omnium britannique?

ST. ANDREWS, Ecosse (AP) — Les dirigeants de l'Omnium britannique songent à laisser tomber leur interdiction aux femmes, ce qui pourrait permettre en théorie à des golfeuses comme Annika Sorenstam et Michelle Wie d'y participer éventuellement.

Peter Dawson, directeur administratif du Royal and Ancient Club, qui organise le tournoi depuis 145 ans, a mentionné qu'il est favorable à un amendement des règlements en ce sens et qu'il est en accord avec les dirigeants des tournois majeurs aux Etats-Unis qui ont déjà agi en ce sens.

Le règlement qui est en vigueur présentement dit que le tournoi est ouvert tout professionnel mâle et à tout amateur mâle dont la marge d'erreur est de zéro.

Mais Dawson a émis un communiqué mercredi disant qu'on songe à retirer le mot mâle dans la formulation du règlement.

Armstrong participera au Tour de France

PARIS (AP) — L'Américain Lance Armstrong, sextuple tenant du titre dans le Tour de France, tentera bien la passe de sept cet été dans la Grande Boucle, a annoncé hier son équipe Discovery Channel Pro Cycling.

«Je suis très heureux des possibilités offertes par Discovery communications et suis tourné vers mon but de remporter sept Tours de France», a expliqué Armstrong dans un communiqué publié sur le site web de l'équipe.

L'Américain débutera sa saison dans Paris-Nice, la première épreuve du nouveau «Pro Tour», au début du mois prochain. «Je suis très excité à l'idée de retrouver le vélo et de recommencer à concourir bien que ma condition soit loin d'être parfaite», a souligné Lance Armstrong.

Le programme d'Armstrong, annoncé par son équipe, est le suivant: après Paris-Nice, il participera à la 89e édition du Tour des Flandres le 3 avril, puis défendra son titre dans le Tour de Géorgie aux Etats-Unis du 19 au 25 avril.

Testé positif, Simon Larose se retire du tennis

MONTRÉAL (PC) — Le joueur de tennis québécois Simon Larose a décidé d'accrocher sa raquette après avoir subi un test anti-dopage positif.

Larose, 26 ans, a échoué le test en septembre dernier. Il raconte qu'il a fumé un joint contenant des traces de cocaine sans qu'il ne le sache.

Larose a connu ses meilleurs moments au Parc Jarry en 2003 lors des Internationaux du Canada alors qu'il avait vaincu Gustavo Kuerten.

HOCKEY Hebdo

Nos photographes sillonneront la région cet hiver et s'arrêteront dans les arénas afin d'immortaliser diverses scènes du hockey mineur joué dans la région. Chaque jeudi, La Tribune publiera sa page **Hockey Hebdo** où vous retrouverez ces photos. Si vous apercevez vos enfants ou un ami de vos enfants, vous pouvez contacter **La Tribune au 564-5454** pour en acheter une copie. Bonne saison!

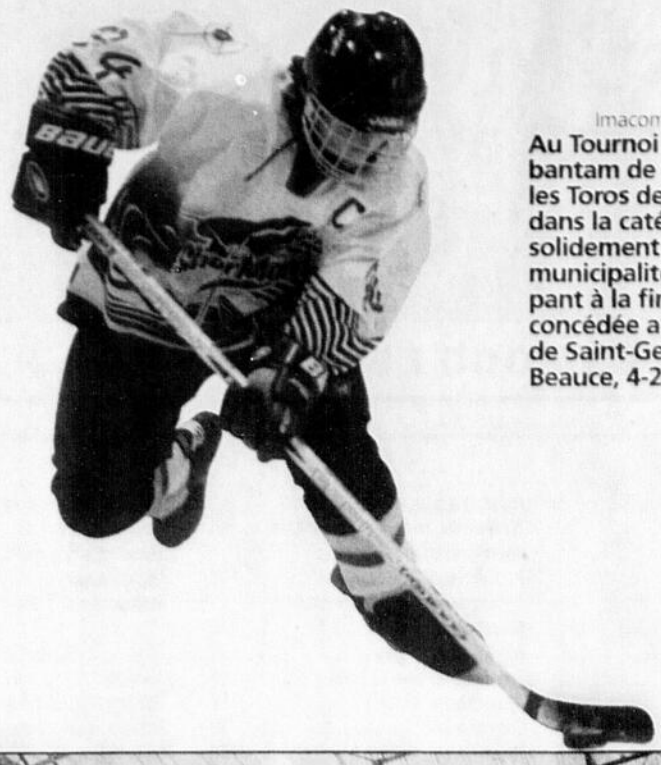

Imacom, Jessica Garneau

Au Tournoi pee-wee-bantam de Sherbrooke, les Toros de Shermont, dans la catégorie A, ont solidement représenté la municipalité en participant à la finale qu'ils ont concédée aux Condors de Saint-Georges-de-Beauce, 4-2

Les Canucks de Shermont pee-wee A ont atteint la finale lors de leur passage au Tournoi d'East-Broughton. Les Canucks ont gagné contre le Lightning de Laval, les Remparts de Laval avant de vaincre les représentants de Lac-Mégantic. De plus, les gardiens se sont vu remettre les trophées de la meilleure moyenne de buts accordés durant la compétition. L'équipe est composée, de gauche à droite, des gardiens Thierry Boislard et Mikael Langlois, (deuxième rangée) Tomas Croteau et Loik Fillion, (troisième rangée) Marc-Antoine Tessier, Guillaume Nadeau, Simon Bourgeois, Frédéric Boutin, Pierre-Olivier Roy, Nicolas Plourde, Kevin Fillion-Lemay et Félix Germain. À l'arrière les assistants Pierre Boutin, Gilles Tremblay et Robert Fillion accompagnent l'entraîneur Gilles Nadeau.

Les Mineurs Sports Wellington midget A de Shermont forment une équipe unie avec les Simon Roy, Jean-François Bergeron, Joshua Thomas, David Roy, Benoit Robitaille, Julien Lamontagne et Shawn Galvin...

Une belle réussite pour l'équipe X-Tremes de la zone Shermont qui a récemment remporté le tournoi féminin de Saint-Hubert, dans la classe atome A. Cette équipe de championnes, dirigée par Richard Longpré, Carmen Guimont (gérante) et Michel Tremblay, sont Marilou Labrecque, Marika Therrien, Annie Bélanger, Maude-Sophie Therrien, Audrey Ménard, Sabrina Tremblay, Patricia Paré, Virginie Meunier, Caroline Longpré, Annick Raby et Marie-Sophie Glaude. L'équipe a participé à la finale du tournoi d'East Angus le week-end dernier. Annie Bélanger a été nommée meilleur gardien du tournoi.

...Yannick Jobin, Bobby Pellerin, Jamie Calhcart, Jamik Ouellette, Charles Roy, Benjamin Côté, Michaël Therrien et Hugo Regnier complètent l'équipe des Mineurs midget A de Shermont.

Les Hawks pee-wee B de la zone Shermont ont également bien fait lors du tournoi féminin de Saint-Hubert en accédant à la finale de leur catégorie. Les Hawks sont: (première rangée) Marie-Ève Paradis, Joanie Nadeau, Pascale Daigle, Alexandra Scott-Lacourse, Myriam Béchard, Élisabeth Larochelle, Amélie Dostie, Marie-Ève Lebeau (deuxième rangée) Luc Larochelle (entraîneur adjoint), Luc Daigle (entraîneur adjoint), Marie-Ange Roy, Vanessa Côté, Tara Bélanger, Angie Chartier, Kim-Alexandra Hallé et Rock Nadeau (entraîneur).

Lors de la finale de la catégorie pee-wee B du tournoi féminin Kruger de Brompton, la victoire est allée à l'équipe «Les Girls Stelpro» de Magog qui ont vaincu le Nicobec de Sainte-Perpétue par la marque de 2-0.

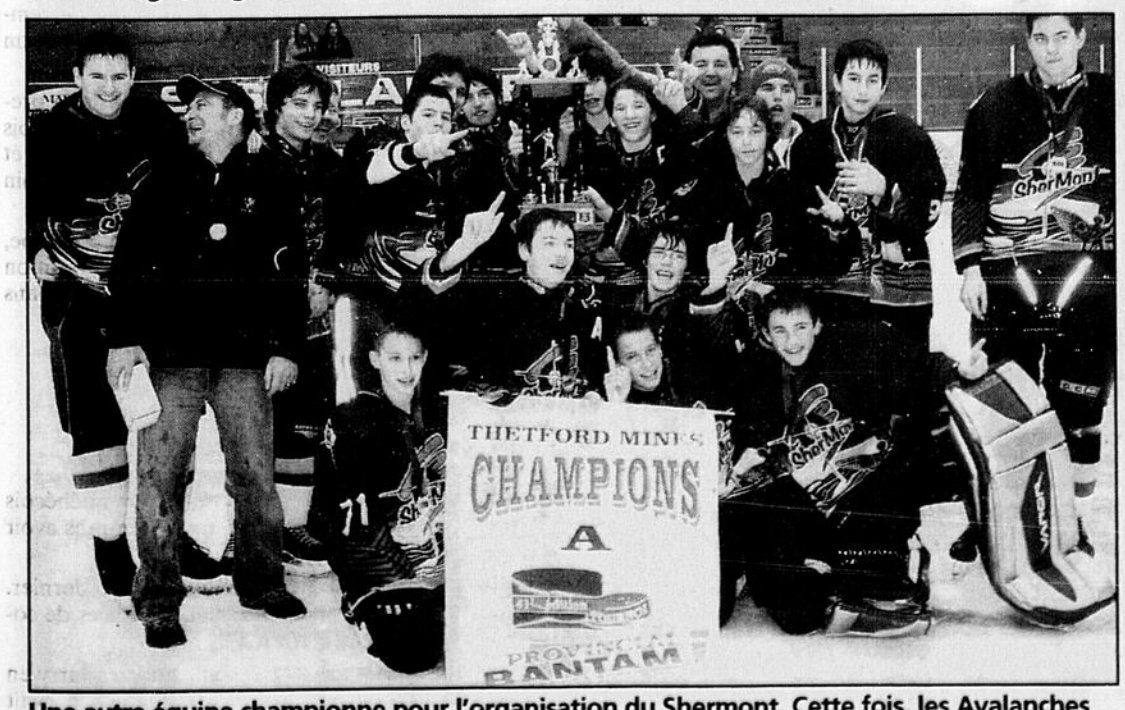

Une autre équipe championne pour l'organisation du Shermont. Cette fois, les Avalanches bantam A qui ont remporté la dernière édition du tournoi provincial de Thetford Mines.

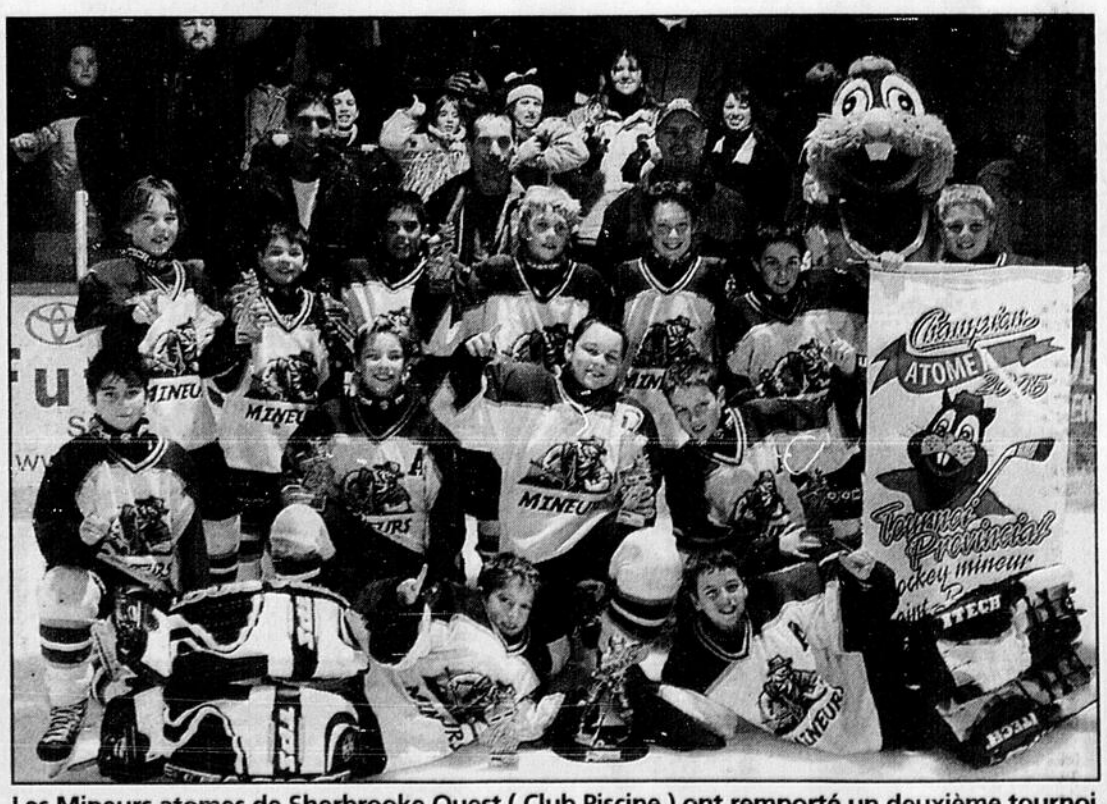

Les Mineurs atomes de Sherbrooke Ouest (Club Piscine) ont remporté un deuxième tournoi cette saison, cette fois-ci à Saint-Raymond-de-Portneuf. Félicitations aux joueurs et entraîneurs: Simon Pellerin, Loïc Marchaud-Dion, Alexandre DeBaets, Anthony Boulianne, Olivier Labrie, Frédéric Dubreuil, Teddy Leblanc, Étienne Ouellet, Charles Rancourt, Kevin Blais, Félix Blouin, Anthony Chirico, Michel Ouellet, René Leblanc, Yves DeBaets.

Annonces classées

Pour placer une annonce classée
(819)564-2222
Sans frais
1 800 567-6955
Du lundi au vendredi de 8h30 à 16h30
Interac PAIEMENT DIRECT — MasterCard — VISA

Le combo
Placez une annonce classée
3 jours dans **La Tribune** +
1 publication dans **La Nouvelle**
et obtenez **22% de rabais***
* certaines conditions s'appliquent

Avis
Dès la première journée de parution, veuillez lire attentivement votre annonce. En cas d'erreur, il faut nous en aviser aussitôt car notre responsabilité se limite à la première journée de parution. La Tribune se réserve le droit d'accepter, refuser, annuler ou classer correctement toute annonce sous la rubrique appropriée.

PLUS DE **115 000 LECTEURS PAR JOUR !**

La Tribune et **La Nouvelle** 1950, rue Roy, Sherbrooke (Québec) J1K 2X8

IMMOBILIER — ACHAT, VENTE, ÉCHANGE
Propriétés - bungalows 2
Maisons ouvertes 4
Propriétés à revenus 6
Condominiums à vendre 8
Maisons de campagne 10
Maisons mobiles 12
Bord de l'eau 14
Chalets à vendre 16
Propriétés désirées ou à échanger 18
Terres, terrains 20
Fermes 22
Érablières et sucreries 24
Commerces à vendre 26
Bâtisses industrielles 28
Bâtisses commerciales 30
Propriétés hors-Sherbrooke 32
Villégiature hors-Québec 34
Clin d'œil 38

IMMOBILIER — LOCATION
Appartements arr. de Brompton 40
Appartements arr. de Fleurimont (Est, Fleurimont) 42
Appartements arr. de Lennoxville 44
Appartements arr. du Mont-Bellevue (Centre-ville, ouest, Université, Ascot) 46
Appartements arrondissement Rock Forest, St-Élie, Deauville 48
Appartements arr. de Jacques-Cartier (Nord) 50
Appartements Magog 52
Appartements bord de l'eau 54
Appartements autres 56
Maisons à louer 58
Appartements, maisons à partager 60
Appartements, maisons désiré(e)s 62
Condominiums à louer 64
Chambres à louer 66
Chambres et pension 68
Chambres et pension 3e âge 70
Centres d'accueil agréés 72
Chalets à louer 74
Locaux à louer ou partager 78
Commerces à louer 80
Entrepôts, garages à louer 82
Vacances, condos 84

VÉHICULES AUTOMOBILES
Camions, 4x4, fourgonnettes 100
Pièces d'autos et camions 102
Autos à vendre 104
Véhicules 5000 $ et moins 106
Véhicules à louer 108
Véhicules antiques et de collection 110
Véhicules lourds 112
Entreposage de véhicules 114

VÉHICULES RÉCRÉATIFS
Motorisés 120
Roulottes tentes-roulottes 122
Bateaux, sports nautiques 124
Motoneiges 126
Tout-terrains 128
Motos, scooters 130
Remorques 132

LOISIRS
Activités, loisirs 140
Musiciens, groupes 142
Voyages, covoiturage 144

EMPLOIS
Personnel demandé 150
Travail demandé 152

MARCHANDISES
Articles de moins de 60 $ 160
Animaux 162
Meubles et électroménagers 164
Entreposage de meubles 166
Ordinateurs 168
Photographie 169
Électronique 170
Machines à coudre 172
Vêtements, friperies 174
Articles de bébés 176
Instruments de musique 178
Articles de sports 180
Bicyclettes 182
Piscines et spa 184
Camping 186
Chasse et pêche 188
Artisanat 190
Oeuvres d'arts, antiquités 192
Collectionneurs 194
Équipements à neige 196
Bois et équipement de chauffage 198
Tracteurs 210
Équipements de ferme 212
Équipements de restaurant 214
Équipements de bureau 216
Équipements d'érablières 217
Machinerie et outillage 218
Matériaux de construction, rénovation 220
Fruits et légumes 221
Terre de jardinage et pelouse 222
Ventes de garage arr. de Brompton 224
Ventes de garage arr. de Fleurimont (Est, Fleurimont) 226
Ventes de garage arr. de Lennoxville 228
Ventes de garage arr. du Mont-Bellevue (Centre-ville, ouest, Ascot) 230
Ventes de garage arrondissement Rock Forest, St-Élie, Deauville 232
Ventes de garage arr. de Jacques-Cartier (Nord) 236
Ventes de garage hors-Sherbrooke 238
Marchés aux puces 240
Perdu, trouvé 242
Cabanes à sucre 243
Divers à vendre 244
Demande à acheter ou échanger 246

SERVICES PERSONNELS
Rencontres, amitié 260
Astrologie 262
Escortes 264
Massages 266

SERVICES DIVERS
Préparation de curriculum vitae 300
Traitement de textes, rédaction, traduction 302
Cours privés, formation 304
Esthétique, coiffure 306
Garderies, gardiennage 308
Travaux domestiques 310
Déneigement 312
Réparation d'appareils 314
Déménagement, transport 316
Paysagistes 318
Services divers 320

FINANCES
Hypothèques 330
Argent à prêter 332
Argent demandé 334
Occasion d'affaires 336
Comptabilité, impôts 338
Services financiers 340

SOINS DE SANTÉ
Appareils orthopédiques 348
Santé 350
Soins thérapeutiques, massothérapie 352
Soins à domicile 354
Croissance personnelle 356

14-02

2 PROPRIÉTÉS BUNGALOWS

ASCOT bungalow tout brique, 3 c.c., plancher céramique et bois franc, comb. lente, piscine hors-terre avec patio. Abri d'auto. Terrain 70x120 aménagé. Prix: 128 000$. 565-4419, après 18 h ou laisser mess.

GRAND LAC BROMPTON, terrain de 42 000 pi. ca, 450 pi. au bord de l'eau, petit chalet isolé. 200 000$. LISE LAURIN, Rémax. 868-6666.

SECTEUR UNIVERSITAIRE, grand jumelé aménagé A à Z, 3 c.c., 1½ s. bains (podium, douche séparée), pl. bois franc, bal. centr, s-sol fini, verrière 4 saisons, système d'alarme, échang. d'air, cabanon, belle finition, bien éclairé. 569-1186, 450-261-0027.

6 PROPRIÉTÉS À REVENUS

28 et 32 LOGEMENTS.
2 immeubles voisins, en très bon état. Peuvent être acquis ensemble ou séparément. Très bonne rentabilité. www.mon-toit.net SIA 051773 et 051781. Pour plus d'info, MARIO THÉRIAULT, Groupe Sutton (819) 820-7526

POUR INVESTISSEUR
Investissement minimum de 200 000$, rendement de plus de 30% moins d'un an. 570-7787.

SUPERBE QUADRUPLEX tout brique, de construction supérieure, grand et spacieux, lumineux, à prix compétitif, secteur Rock Forest, 4 x 4,5 pces, env. 1 000 pi²/logement. 359 500 $.
Les Immeubles Richard Lavoie, Line Grégoire
569-1120 168598

10 MAISONS DE CAMPAGNE

★ LAC MONTJOIE, PAR PROPRIO ★ Vue sur le lac, 5 c.c., salle de lavage, 2 salles de séjour, armoires fini érable, foyer en pierre d'ardoise, grand terrain boisé, ext. sans entretien, égouts collecteur. 846-2438

26 COMMERCES À VENDRE

BAR, WINDSOR près de Domtar, fond de commerce à vendre. 845-5177, pag.: 829-6486

42 APPART. ARROND. DE FLEURIMONT (Est, Fleurimont)

1060 CONSEIL
Face à la Maison Rivier, 4½, 3e étage, ascenseur. Libre en juillet. 520$. Rien inclus. 348-1332.

1324 PLACE QUINTAL
3, 3½, 4½, 5½, chauffés, eau chaude fournie. Endroit tranquille, près Galeries 4 Saisons. 564-7442, 566-2829

215 MURRAY
4½ très propre, paisible, près de tous les services. Concierge sur place.
566-8619, 846-4826.

375 TERRILL
4½ pces, de 445$ à 475$
Libre juillet. 565-7753

★ 3½ LIBRE IMMÉD. ★ chauffé, eau ch., idéal personne seule, préf. non fum., sans auto, 6e Avenue, 380$/mois 562-3373

42 APPART. ARROND. DE FLEURIMONT (Est, Fleurimont)

3½ - 4½ - 5½
Chauffés, eau ch., meublés si désiré. 975 LACOMBE: 346-5054
1010 PAPINEAU: 566-7917

3½-4½
215, 18e Avenue, rue sans issue, vue et tranquillité, chauffé, eau ch., meublé si désiré. 566-2661.

3½ - 4½
Chauffés, eau chaude
Ascenseur, piscine intérieure et sauna
566-3880

4½-5½
322 12e Avenue N., chauffé, eau chaude. Tél.: 822-4198.

4½ STYLE CONDO
Tranquillité absolue. 822 Des Lys, face aux Résidences Soleil.
566-2610 / Pag.: 560-6920

680 TERRILL
3½ pces de 385$ à 430$
4½ pces de 435$ à 480$
Libre juillet. 562-6997

DU VERGER
4½-5½, chauffés, eau chaude, électricité fournie.
820-7563 / 820-9993

GRAND 5½ récent, style condo, pl. béton, très propre. Libre 1er avril, 630$/mois. 819-820-2899

GRANG 3½ PCES, 13e Ave sud, chauffé, eau chaude. 450$/mois, 455$ à partir de juillet 2005. Jacqueline : 565-2099, Gaétane : 569-2575, 864-4976.

44 APPART. ARROND. DE LENNOXVILLE

3½-4½-5½ PCES
Près des autobus. À Lennoxville. Tél.: 823-5336.

GRANDS 4½ - 5½ NEUFS
Style condo, libres imm. 118 Mitchell. Bienvenue aux visiteurs. Réservation 569-4977.

46 APPART. ARROND. MONT-BELLEVUE (centre-ville, ouest, université, Ascot)

1010 COURCELETTE
3½, libre mai ou juin, bois franc, chauffé: 440$. Tél.: 566-4290
420 MCMANAMY
3½ au 3e étage: 460$. Aussi, 4½ au sous-sol: 440$. Libres imméd. ou mai. Tél.: 346-2202.

1775 GRANDS-MONTS
4½, chauffé, eau chaude, écl., libre. 565-2946.

1930 GRANDS-MONTS
4½, chauffés, éclairé. 823-9417.

1½ À LOUER - chauffé et éclairé. 325$/mois. Libre immédiatement. Tél.: 565-2859.

3½ - 4½, PRÈS UNIVERSITÉ
Secteur paisible, autobus, concierge, bienvenue aux retraités, piscine. 566-8328 / 578-8328

3½
Libre imméd., gr. pces, chauffé, insonorisé, imm. tranquille, près des services, pas de chiens
Proprio: 823-5453

3½ RUE LAURIER Ch., eau ch., bois fr., ent. lav., stat., libre imm., 395$, 565-5247

**** 6½ DISPONIBLE IMMÉD.****
VIEUX SHERBROOKE
Aussi 1½-2½-3½-4½-5½-6½ pour mai-juin-juillet 820-2286
www.distributionsmatinales.com

À SOUS-LOUER avec étudiant, 4½, chauffé, eau chaude, 230$/mois. Tél.: 569-1869

46 APPART. ARROND. MONT-BELLEVUE (centre-ville, ouest, université, Ascot)

APP. GALT
1½ - 4½
Secteur universitaire, eau chaude, meublé, si désiré, 2705 Galt Ouest
565-2145

CENTRE-VILLE
4½, 5½, 460$ à 505$ / mois, poêle et frigo compris, balcon. 563-3577

RUE ANDRÉ, 3½-4½ pces, neufs. Libres 1er juillet.
Tél.: 569-4977

48 APPART. ARROND. Rock Forest, St-Élie, Deauville

4½ STYLE CONDO
Libre imm., spacieux, constr. récente: 670$/mois. 562-7129

★ GRAND 4½ ★ sur 2 étages, construction neuve, carré Mi-Vallon, insonorisation supérieure, 2 s.b., patio 15 x 13' et remise. 685$/mois. À voir! 829-3752

50 APPART. ARROND. JACQUES-CARTIER (nord)

★ 1½ ET 3½, 315$ À 415$ ★ meublés, chauffés, eau ch., élect. non inclus, intercom, 569-4987

2½, 3½, 4½, 6½
LES RÉSIDENCES DU CARREFOUR
2825 Du Manoir
Eligible au Crédit de 23%
Jour: 564-4408

3½ - 4½ - 5½
745 McGREGOR
Près de tous les services. Eau chaude, piscine, meublé si désiré
679-5058

3½ - 4½ - 5½
PLACE ANNIE
Piscine, paysagement exceptionnel, chauffés, eau chaude. 670 McGregor. 563-4809.

3½
Libre 1er janvier
Edifice Canilion, King Ouest
563-1297 / 822-2381

4½, 5½ près CARREFOUR
au Faubourg du Nord
820-9993

4½ - LIBRE
615 McGregor, immeuble propre et tranquille. Tél.: 437-8088.

4½ SYLVIO-LACHARITÉ 2 stat., système alarme, pl. bois, libre. Jr: 563-9732; sr: 565-8000.

6½ BIEN ÉCLAIRÉ, garage, poêle à bois, 962-968 Victor-Dupuis. Jour: 821-0854, Soir et fin de semaine: 846-1873.

SYLVIO-LACHARITÉ 4½ - 6½ neufs, système d'alarme, échangeur d'air, garage pour 6½ seul., etc. 563-9732, 346-9764

52 APPARTEMENTS MAGOG

4½ NON-CHAUFFÉ
425$/mois, animaux permis. Après 9h: 868-9244

66 CHAMBRES À LOUER

PRÈS CEGEP grande chambre, cuisinette et s. de bains, entrée privée, câble, chauffée, éclairée, 230$/mois. Tél.: 346-0566

70 CHAMBRES ET PENSION 3e ÂGE

EST, PRES DES HOPITAUX. Chambre, s.bain privée, bonne nourriture, surveillance 24 hres, ascenseur. 563-2307, 864-6648

60 APPARTEMENTS MAISONS À PARTAGER

REFUSER UN LOGEMENT À QUELQU'UN À CAUSE DE SON ÂGE, RACE, SEXE, HANDICAP, RELIGION, COULEUR, ÉTAT CIVIL, CONDITION SOCIALE OU ORIENTATION SEXUELLE, EST UNE ATTEINTE AUX DROITS ET LIBERTÉS DE LA PERSONNE. 152196

78 LOCAUX À LOUER OU PARTAGER

1335 KING OUEST
Bureaux pour professionnels, 500 à 8000 pi car; 12 pi car chauffé, éclairé, climatisé, stat.
IMM. GILLES RAYMOND
Courtier immobilier agréé
819-564-6024

BUREAU près CENTRE-VILLE
Bureaux 150 à 4500 pi², stat. compris, chauffé, éclairé. 564-7941.

BUREAUX À LOUER,
250 à 5000 pi car
Gestion Gaston Lavoie
Tél. 566-8220

★ ESPACE COMMERCIAL ★ 6900 pi. ca., libre imm. Situé au 4830 boul. Bourque, Rock Forest. Info.: 574-7774

LOCAL A LOUER
BOUL DE PORTLAND
1200 pi ca, incluant débarcadère. Libre imméd. 819-752-4207.

LOCAL COMMERCIAL
à louer, 260 pi car.
Edifice Carillon, King O.
563-1297 ou 822-2381

LOCAL COMMERCIAL à louer, grandeur 20x30 ou 40x30. Pas cher! Chemin Ste-Catherine, Rock Forest. 819-346-5450.

82 ENTREPÔTS GARAGES À LOUER

★ ENTREPOSAGE MEUBLES ★ documents, équip., outils, endroit ch. et sécuritaire. 819-820-4282.

84 VACANCES CONDOS

Partez en voyage l'esprit tranquille...
Donnez plus de visibilité à votre annonce en utilisant nos illustrations.
La Tribune, 564-2222

100 CAMIONS, 4x4, FOURGONNETTES

1988 JEEP YJ 4X4
1400$. Tél.: 563-1388 ou 569-5531

DODGE CARAVAN SE 2002, tout équipé, air, 33 000 km. Balance de garantie 100 000 km. Bonne occasion! 1 taxe.
Tél.: 822-1013

FORD F-250 1980
4x4, très propre, pneus neufs: 3800$. 437-9837 / 450-297-0965.

FORD RANGER 1992
2 roues motrices, 4 l., V 6, 2300$. Tél.: 565-0958.

AUDETTE SHERBROOKE
PLUS DE 115 VÉHICULES EN INVENTAIRE
4441, rue King est
(819) 823-7077
www.audetteauto.com

100 CAMIONS, 4x4, FOURGONNETTES

AUDETTE SHERBROOKE
PLUS DE 115 VÉHICULES EN INVENTAIRE
4441, rue King est
(819) 823-7077
www.audetteauto.com

104 AUTOS À VENDRE

2000 MAZDA PROTEGÉ LX
4 p., 5 vit., impeccable: 5900$ échange accepté. 578-5752.

ACHETONS TOUS GENRES D'AUTOS ET CAMIONS
Vendons pièces usagées.
Info: 569-0733

AUBAINE
LOCATION D'AUTOS À BAS PRIX
Location journée / semaine / mois. Autos récentes. Location d'autos Beaudoin - 845-4530 / 821-6296

HONDA ACCORD LX 1997
4 p., man., très propre, 163 000 km: 5995$. Tél.: 566-4745 rép.

★ MITSUBISHI ECLIPSE GS ★ 2003, rouge, 2.4 l., aut., sport tronic, t. équipé, 4000 milles, comme neuf, 18 500$ nég. 819-566-2424.

TOYOTA TERCEL CE 98
Aut., 4 p., 116 000 km: 5950$.
Tél.: 573-0713

ÉconAuto Fleurimont
TRÈS GRAND CHOIX DE VÉHICULES
INSP. GARANTIS
Auto, cargo, 4 x 4, van, etc.
2665, rue King Est, Flmt.
829-5073
www.econautofleurimont.com 153198

106 VÉHICULES 5000$ ET MOINS

98 CHEV. MALIBU LS
3900$, 128 000 km, t.équipé, impeccable. Échange accepté.
Tél.: 578-5752.

NISSAN SENTRA 1994
128 000 km, manuel, bonne condition, 819-569-1156.

PONTIAC GRAND PRIX 1995, tout équipé, 6 cyl., 165 000 km, pneus été et hiver, très bonne condition. 4300$. Tél. 847-3928

VAN VANDURA 1994 Cargo, 6.5 Diesel, 2700$ nég. PONTIAC SUNBIRD 1989, 2 p., 1100$ nég. Tél.: 822-2895.

150 PERSONNEL DEMANDÉ

BESOIN DE LAVEURS
d'autos, temps partiel ou temps plein, avec permis de conduire. Tél.: 432-0090.

150 PERSONNEL DEMANDÉ

1-819-347-1149
AU 7e CIEL
Escortes, besoin filles de 18 ans et + débutantes, étudiantes et filles de l'extérieur bienvenues. Appels à frais virés acceptés. Pouvons vous loger. Très payant et sécuritaire. Discrétion assurée.
347-1149

1-866-760-3461
L'AGENCE CHATOUILLE Inc.
Placement pour danseuses. Plus de 400 bars à votre disp. Nous sommes une équipe dynamique et expérimentée pour vous optenir les meilleurs avantages poss. Pignons verts Thetford Mines (ski doo). Bureau: (819)-821-3461
www.agence-chatouille.com

COMPAGNIE DE COFFRAGE cherche COFFREUR avec expérience. Éric: 843-9480.

150 PERSONNEL DEMANDÉ

CAMELOTS RECHERCHÉS
JEUNES ou ADULTES
pour le journal
LA TRIBUNE
à SHERBROOKE
secteur des rues Hertel, Raimbault et Quatre-Saisons
564-5466

CHAUFFEURS U.S.
Avec expérience, bon dossier. De 0 à 600 milles, camion attitré.
BROOKER U.S.
Bon dossier, 0 à 600 milles, travail à l'année
Transport Michael Duff Inc.
450-539-3983, 1-888-396-3983

COIFFEUSE Minimum 5 ans d'exp. (avec clientèle un +), possibilité d'association, dans l'Est. Info 821-2022.

CONCIERGE DEMANDÉ
pour 60 logements, près 4 Saisons Est, couple de 40 ans et plus. Doit demeurer sur les lieux. Faire parvenir C.V., Casier La Tribune, 1950 rue Roy, Sherbrooke, J1M 2X8

COUTURIERES DEMANDÉES avec expérience sur plain et overlock, travail à l'année en usine. 563-9863.

★ DANSEUSES DEMANDÉES ★ Bar le Nouveau Broadway (rte 112, Ascot Corner), du lundi au samedi. Tél.: 822-0698, cell.: 620-8643.

EGGS FRUITS
RECHERCHONS
BUS BOYS /GIRLS
(Commis débarrasseur /euse)
Disponible à temps plein.
Se présenter avec ou sans C.V. au 4200 King Ouest

LIVREUR DEMANDÉ Se présenter chez Stratos, Pizzeriaau 260, 12e Avenue Nord.

★ MÉCANICIEN CLASSE C ★ salaire selon exp. Faire parvenir C.V. au casier 5, La Tribune Inc, 1950 rue Roy, Sherb., Qc. J1K 2X8.

★ RECHERCHE BOUCHER ★ avec exp., temps plein, salaire à discuter. Faire parvenir C.V. par téléc. au 837-0358 ou 819-837-2351 Marché Garneau, Waterville. Demandez Raymond.

AUDETTE SHERBROOKE
REPRÉSENTANT DES VENTES à temps plein. Expérience nécessaire. Demander Lucien:
(819) 823-7077
(819) 578-4989
www.audetteauto.com

SECRETAIRE COMPTABLE
connaissances en informatique Word Excel, minimum 3 ans d'expérience, bilingue, belle personnalité. Faire parvenir C.V. au Casier 6, La Tribune, 1950 rue Roy, Sherbrooke, Qc J1K 2X8.

SERVEUSES DEMANDÉES
Se présenter chez Stratos Pizzeriaau 260, 12e Avenue Nord.

★ SERVEUSES DEMANDÉES ★ temps plein ou partiel. Se présenter au restaurant Ali Baba 4621 Boul. Bourque, Rock Forest.

TANNÉ DE PERDRE TA JOB? ou tu en veux une meilleure. Crée la tienne. 819-843-5042.

★ TÉLÉPHONISTES DEMANDÉES ★ Se présenter chez Stratos Pizzeriaau 260, 12e Avenue Nord.

Vendeurs(ses) demandés(es), pour vendre nouveau concept internet en Estrie. Compagnie bien établie en Estrie. Possibilité de revenu de 500$ à 1000$/semaine. Envoyer cv à: cv@astrocell.net ou fax: 563-7803, attention: Offre vendeur.

VENDEURS TRAVAILLEURS
autonomes. Nous sommes présentement à la recherche de 2 vendeurs dynamiques et motivés pour la région de Sherbrooke, Drummondville et Granby. Minimum 2 ans d'expérience. Ils doivent posséder un véhicule fiable et fonctionnel. Faites parvenir votre C.V. à: Bain Magique, 1690 boul. St-François Nord, Fleurimont, J1H 5H3 ou téléc.: 819-566-2381.

VENDS VARIÉTÉS DE CHOCOLATS Fais-toi rapidement $$$. Levée de fonds disponible. Gérant d'équipe demandé. 1-800-561-2395

162 ANIMAUX

STANDARBRED GUILDING
3½ ans, dressé, selle western, aucun vice, affectueux, 1400$. Tél.: 835-1309

TRES BONNE JUMENT rouge, crinière noire, 15 ans, 1700 lb, très fiable partout, simple, double, selle 1500$. Intéressées seulement. Inf.: 819-344-2227, Ham Nord.

164 MEUBLES ET ÉLECTROMÉNAGERS

2 CAUSEUSES
2 places, en cuirette. Prix: 250$. Tél. le soir: 819-846-0446.

★ MOB. CHAMBRE BLANC ★ 5 mcx, lit simple. 564-3020 apr. 17 h.

164 MEUBLES ET ÉLECTROMÉNAGERS

MOBILIER CUISINE
4 chaises + huche et buffet, bois noir, 2 rallonges: 525$. 578-2100

POÊLE, RÉFRIGÉRATEUR
(*Lav./séch.) À partir de 100$/morceau. *Aussi pièces et matelas. Meubles Conseil: 346-7169.

168 ORDINATEURS

DÉPANNAGE INFORMATIQUE
à domicile, réparations et configuration. Portables P3 et P4 depannageinformatique.com
822-2367

169 PHOTOGRAPHIE

POUR ÊTRE À LA FINE POINTE... DE LA PUBLICITÉ, ajoutez une illustration à votre annonce
La Tribune, 564-2222

198 BOIS ET ÉQUIPEMENT DE CHAUFFAGE

BOIS DE CHAUFFAGE
16 po. et 8 pi., 100% bois franc. Soir: 566-4100, laisser mess.

GRANULES de BOIS franc: 199$/tonne. BOIS d'allumage: 2,75$/sac. 847-2828.

210 TRACTEURS

TRACTEUR JOHN DEERE 7220 2003
à louer 1400$/mois. TRACTEUR JOHN DEERE 6420 2001, à louer 1200$/mois. Disponibilité location 1er mai au 1er oct. 2005.
PELOUSE ST-ÉLIE 563-4151

214 ÉQUIPEMENTS DE RESTAURANT

MACHINE À CRÈME GLACÉE
molle de marque Taylor, modèle 8754-27. Prix: 8 000$. 829-9931

220 MATÉRIAUX DE CONSTRUCTION, RÉNOVATION

PLANCHERS DE BOIS FRANC
Toutes les essences, pl. flottants, escaliers rampes 1-800-453-2457

222 JARDINAGE, HAIES, PAYSAGEMENT

★ TAILLE D'ARBRES FRUITIERS ★ Aussi abattage d'arbres. Tél.: 822-2895.

242 PERDU, TROUVÉ

RÉCOMPENSE 500$
Perdu chien Golden blond sur le chemin de la Rivière à Greenlay proche du viaduc de l'autoroute 55. Info.: Nathalie 1-866-377-7218 jour; 819-845-4579 soir.

244 DIVERS À VENDRE

145 GROSSE BALLES foin, carrées, enrobées, 6 pi, 1re coupe, 30% humidité. 819-832-4090

BAIN TOURBILLON
toilette, vanité avec lavabo, porte de douche, miroir, robinetterie de douche. 950$ ou vendu séparément. Tél.: 822-3567

CAMERA NIKON F5, extrêmement rapide avec lentille AF-S Nikkor 17-35 mm à 2.8, Valeur : 3800$, laiss. : 650$ (comme neuve).
FLASH NIKON SB-28 : 150$
SPOTMETER F Minolta : 150$
Set (3) éclairage portatif de studio, Elinchrome 500 w, avec parapluie et trépied : 600$
SYSTÈME de son 'surround sound' Onkyo avec 5 haut-parleurs d'une puissance et qualité incroyable : 500$
LECTEUR CD Pionneer PD 201: 100$
SYSTEME DE SON 'surround sound' Onkyo avec 5 haut-parleurs et 1 woofer : 750$. Inf.: 820-7560.

CARABINES
Voyez les modèles de nos annonceurs dans la rubrique 188 Chasse et pêche
La Tribune

TABLE DE MASSAGE
Nomade, pliante, pattes en pin ajustables avec acc., très bon état. Tél.: 580-2345.

262 ASTROLOGIE

ASTROLOGIE TAROT
Voulez-vous connaître l'avenir?
ASTRO F: 563-3603

264 ESCORTES

MICHELLE 32 ANS
vous reçoit avec sensualité et discrétion du lundi au vendredi 24/24hrs. 819-679-1539

264 ESCORTES

1-204-212-0178
AU 7e CIEL
★★★★★★★
Les plus belles hôtesses et le plus grand choix pour vous satisfaire
Service discret et rapide
Pour que vos désirs deviennent réalité!
347-1149
ENGAGEONS
18 ANS ET + 24/24

1-204-212-0165
Fantaisia Gladston
FANTAISIA
Hôtesses de luxe
24 h/24 h
Plusieurs services disponibles:
DUO / COUPLES / SHOW
VOICI NOS NOUVELLES VENUES
Noémie top modèle 36C
Patricia 20 ans dominante 36C
Alexia 18 ans exotique 34C
Vicky 23 ans charmante 38DD
Miriam 20 ans étudiante 34C
Jennefer 18 ans ravissante 34C
Mélanie 19 ans féminine 34B
Mimi 23 ans perle noire 36D
et plusieurs autres
(aussi) HOMME POUR HOMME
580-0456
Chauffeur demandé

1-204-324-0021
DOUCE EXTASE
PLUSIEURS JOLIES HÔTESSES NOUVELLES et DÉBUTANTES:
Angie 18 ans, charmante, 36D
Mélodie 20 ans, très jolie, 36C
RÉGULIÈRES et EXCLUSIVES:
Crystal 20 ans, collégienne 36C
Valérie 24 ans, douce 34B
Jennie 25 ans, salvadorienne 36D
Eve 26 ans, professionnelle 34D
Marianne 20 ans, charmante 36DD
Marie-Claude 28 ans, classique
Sophie 19 ans, Nathalie 26 ans
et plusieurs autres hôtesses pour vous messieurs.
DUO-COUPLE-SHOW
HOMME POUR HOMME
SERVICE DISCRET et RAPIDE.
823-7432
Engageons 18 ans et plus. 24/24

1-819-348-2884
SÉDUCTION
♥♥♥♥♥♥♥
NOUVELLES DEMOISELLES
Service exceptionnel
Pour votre plaisir à faire le bon choix, un seul endroit.
18 ans et plus. 24h/24h.
348-2884
ENGAGEONS

1-819-829-3017
DISCRÉTION
♥♥♥♥♥♥♥
Nouvelles hôtesses
Séduisantes - tendres - chaleureuses
18 ans et +
Engageons
829-3017

NATACHA, conversation
Tél.: 564-1057.

TÉLÉPHONE ROSE
Vous pouvez choisir parmi des centaines de filles.
1-900-643-8000
1,99$/minute, 18 ans et plus
Payez par carte de crédit
1-800-711-2525 (0.89¢/min.)

266 MASSAGES

10H A.M. À 11 P.M.
La très séduisante Nathalie vous reçoit avec ses amies.
TEL: 580-2777.

10 h à 19 h
AMOUREUX D'UN BON MASSAGE DOUX OU MUSCULAIRE
CHRISTINE - 565-2052

Ah! MASSAGE, REIKI
Ton amie Janie B. t.d. 820-2835

★ BONJOUR! JE M'APPELLE SHANA ★ belle et sensuelle avec des allusions grivoises. Venez me voir le plaisir sera au menu. Voilà. 819-560-1601, 450-672-5394

124 BATEAUX SPORTS NAUTIQUES

124 BATEAUX SPORTS NAUTIQUES

124 BATEAUX SPORTS NAUTIQUES

MÉTÉO La Tribune

Météo Média

La Tribune 564•5450
...une publicité qui marche!

	AUJOURD'HUI	CETTE NUIT	DEMAIN	SAMEDI	DIMANCHE
	-3	-13	-5	-6	-7
PRÉC.	0	0	-21	-20	-28
PRÉC.			40	40	60

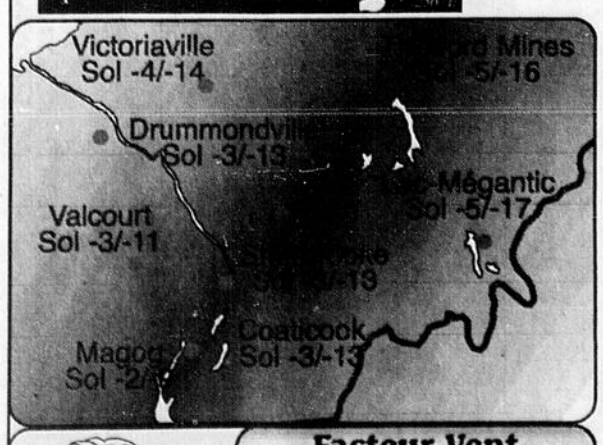

Facteur Vent
-7

QUÉBEC

Gaspé	Var	3/-9	Rimouski	Sol	-7/-14
Iles-de-la Mad.	Plu	2/-7	Saguenay	Sol	-9/-20
La Grande	Var	-19/-31	St-Georges	Sol	-5/-14
Lac St-Jean	Sol	-9/-20	Sept-Iles	Sol	-3/-16
Montréal	Sol	-2/-11	Trois-Rivières	Sol	-4/-13
Québec	Sol	-5/-14	Val d'Or	Nei	-8/-24

INDICE UV
1 2 3 4 5 6 7 8 9 10
60 30 20 15

CANADA

Charlottetown	Var	2/-9	Régina	Nua	-11/-17
Edmonton	Var	-5/-17	St-John's	Plu	5/3
Fredericton	Sol	0/-14	Toronto	Nei	-1/-12
Halifax	Var	4/-9	Victoria	Sol	8/2
Ottawa	Nei	-2/-13	Winnipeg	Sol	-16/-23

USA

Boston	Sol	2/-3	New York	Sol	5/-2
Bridgeport	Var	4/-2	Plattsburg	Var	-2/-10
Burlington	Var	-2/-10	Portland	Sol	1/-8
Concord	Sol	1/-9	Providence	Var	3/-5
Detroit	Nei	-3/-11	Washington	Sol	7/-3

LE MONDE

Athènes	Nua	18/12	Mexico City	Sol	24/7
Beijing	Nei	-2/-3	Moscou	Nei	-4/-4
Berlin	Nei	-2/-3	Paris	Nua	3/-3
Hong Kong	Var	23/20	Port-au-Prince	Sol	31/19
Lisbonne	Sol	13/4	Rome	Plu	8/2
Londres	Nei	-4/-11	Tokyo	Sol	11/6

DESTINATIONS SOLEIL

Acapulco	Sol	32/22	La Havane	Sol	22/17
Bermudes	Plu	20/17	Martinique	Sol	29/24
Cancun	Sol	32/18	Myrtle Beach	Var	13/-1
Caracas	Sol	31/24	Montego Bay	Sol	28/20
Freeport	Sol	24/17	Orlando	Sol	24/11
Ft Lauderdale	Var	26/15	Puerto Plata	Sol	31/20
Honolulu	Var	26/20	Tampa	Sol	22/10
Key West	Sol	23/18	West Palm B	Var	26/14

MM utilise des données d'Environnement Canada

Suite des annonces classées à la page D-6

Ben

Blondinette

Hagar l'horrible

Votre horoscope

du 21 JANVIER au 19 FÉVRIER

VERSEAU

L'influence de Vénus en Verseau intensifie votre magnétisme au point de vous rendre irrésistible aux yeux d'autrui! Acceptez poliment les compliments qui vous seront accordés, même s'ils proviennent de gens qui vous laissent indifférents. Au plan sentimental, voici le temps de faire des étincelles... Il vous revient de créer l'atmosphère propice au rapprochement...

du 20 FÉVRIER au 20 MARS

POISSONS

Ne prenez pas de décision hâtive en ce moment. L'affaire qui vous chagrine s'avèrera n'être qu'un malentendu. Patientez un peu; tout ira mieux dès demain alors que le Soleil entrera en Poissons et que la Lune quittera le Signe des Gémeaux pour rendre visite à un autre Signe d'Eau, le Cancer. Profitez de ce jeudi pour vous consacrer à une tâche que vous remettiez à plus tard.

du 21 MARS au 20 AVRIL

BÉLIER

Quelques problèmes d'ordre pratique peuvent vous donner du fil à retordre. Prenez le temps d'analyser la situation au lieu de vous précipiter aveuglément sur la première solution. L'astuce et la présence d'esprit vous permettront de sauver les pots cassés et de vous tirer indemne d'une situation embarrassante. Possibilité de recevoir ou de récolter davantage que ce qui était prévu...

du 21 AVRIL au 20 MAI

TAUREAU

Les aspects planétaires indiquent qu'aujourd'hui la glace pourrait être brisée plus rapidement. Vous pourrez vous sentir plus à l'aise dans un contexte ou dans une situation qui vous insécurisait. Retenez que les gens qui vous intimident ont le pouvoir que vous consentez à leur accorder... En faisant un petit effort pour vous extérioriser davantage, la gêne se dissipera.

du 21 MAI au 21 JUIN

GÉMEAUX

L'influence de la Lune en Gémeaux fera en sorte qu'il vous sera possible d'obtenir ce que vous recherchez plus facilement que prévu. Il suffira de laisser votre intuition vous guider afin de déterminer où chercher... Par ailleurs, n'ayez pas peur de tenir tête à quelqu'un qui anticipe sur vos bonnes dispositions. Exigez que toutes vos conditions soient rencontrées.

du 22 JUIN au 22 JUILLET

CANCER

La franchise et l'honnêteté seront à l'honneur. Du moment que vous dites toute la vérité, la suite des événements sera favorable. Agissez comme il vous semblera, et rappelez-vous que la manière dont les autres choisissent de réagir par rapport à vos décisions se situe en dehors de votre contrôle. D'ailleurs une personne exerçant une grande influence vous appuiera.

du 23 JUILLET au 23 AOÛT

LION

Le succès de vos résolutions dépend largement de ce qui stimule votre volonté. Les changements que vous apportez à votre mode de vie ne doivent pas tant être motivés par un désir de plaire aux autres que par l'envie de mieux vous sentir dans votre peau. Somme toute, le progrès spirituel vous tend la main. Par ailleurs, une opportunité passée peut se présenter à nouveau.

du 24 AOÛT au 22 SEPTEMBRE

VIERGE

Le passage de la Lune au carré de votre Signe, en Gémeaux, pourrait occasionner un retard ou un malentendu aujourd'hui. Envisagez une autre option comme alternative à votre plan d'action original. Un entretien vous permettra de percevoir une situation plus adéquatement, mais il faudra probablement poser des questions directes afin de savoir exactement à quoi vous en tenir.

du 23 SEPTEMBRE au 23 OCTOBRE

BALANCE

Le trigone que forme aujourd'hui la Lune en Gémeaux avec Jupiter en Balance annonce un climat d'abondance et de générosité. Il est possible d'obtenir davantage qu'escompté, si ce n'est pas carrément le maximum. L'entraide sera à l'honneur, et un bon coup de pouce provenant de votre entourage vous aidera à sortir facilement d'une situation complexe.

du 24 OCTOBRE au 22 NOVEMBRE

SCORPION

Les sous-entendus risquent de ne jamais être compris, ni même captés. Aussi, est-il préférable de dire les choses directement et ouvertement. Avant de passer par quatre chemins afin d'épargner les sentiments des autres, demandez-vous s'ils feraient de même les rôles étant inversés. Mercure en Poissons facilitera vos communications; vous n'avez donc rien à appréhender.

du 23 NOVEMBRE au 21 DÉCEMBRE

SAGITTAIRE

Le séjour de la Lune en Gémeaux, face au Sagittaire, contribuera sans doute à vous offrir un jeudi riche en émotions. Certains proches auront besoin de plus de temps pour franchir les mêmes étapes que vous. Mais évitez de vous épuiser en fournissant des efforts en vain; vous ne pouvez pas rendre service à quelqu'un qui n'a pas encore décidé de s'aider.

du 22 DÉCEMBRE au 20 JANVIER

CAPRICORNE

La discipline personnelle vous ouvre la voie du succès. Servez-vous de l'influence de Mars en Capricorne pour renforcer votre détermination. Rappelez-vous des décisions et des résolutions que vous avez prises récemment et demeurez-y fidèle. Une personne que vous connaissez peut vous épauler et vous accompagner dans une nouvelle démarche.

Éphémérides

C'est le 17 février 2005.

2003 - L'accès en voiture au centre de Londres est désormais payant afin de réduire de 20 pour cent la circulation dans les rues régulièrement bouchées de la capitale britannique. - Une bousculade dans une discothèque de Chicago après une dispute fait 21 morts et 57 blessés.

2001 - Échoué volontairement, un cargo laisse 908 immigrants clandestins kurdes sur une plage de Saint-Raphaël, en France.

2000 - Ottawa décide que la Banque du Canada n'émettra plus de billets de 1000 $, trop commodes pour le blanchiment.

1999 - À Berlin, quatre Kurdes dénonçant la capture par la Turquie d'Abdullah Ocalan sont tués par les gardes armés du consulat d'Israël.

1992 - À Milwaukee, Jeffrey Dahmer est condamné à la prison à vie pour 15 meurtres ainsi que cannibalisme.

1984 - Combats entre forces irakiennes et iraniennes, 150 km à l'est de Bagdad, qui feront en deux jours plus de 4000 morts.

1982 - À Londres, où est gardé depuis 1867 l'Acte de l'Amérique du Nord britannique, le Parlement accepte le principe d'une nouvelle constitution canadienne, suivant la demande d'Ottawa.

1979 - Début d'un bref conflit sino-vietnamien; des Chinois, soutenus par l'aviation et des blindés, entrent au Vietnam.

1972 - Richard Nixon amorce la première visite d'un président américain en Chine communiste.

1969 - Une conférence de pays francophones, dont le Québec, débute au Niger.

1967 - Au Québec, une loi met fin à une grève chez les enseignants.

1965 - Le premier ministre Lester Pearson annonce que l'âge pour toucher la pension fédérale passera peu à peu de 70 à 65 ans. - Une sonde Ranger est lancée de la Floride vers la Lune, où elle s'écrasera trois jours plus tard après avoir pris plus de 7000 photos.

1945 - Les Russes chassent les nazis du site de Peenemuende, au bord de la Baltique, d'où étaient lancés les missiles V-2; l'ingénieur Wernher von Braun sera recruté par les Américains.

1944 - Les forces américaines attaquent les Japonais sur l'atoll d'Eniwetok, dans le Pacifique.

1934 - Le roi Albert Ier se tue lors d'une escalade de rochers, à Marche-les-Dames, en Belgique.

1932 - Au Yukon, Albert Johnson, dit Mad Trapper, est tué dans une fusillade avec des agents de la GRC.

1909 - Geronimo, dernier chef apache à s'être rendu aux troupes américaines, meurt à Fort Sill, à l'âge de 80 ans.

1904 - À Milan, première de 'Madame Butterfly', de Giacomo Puccini.

1880 - À Saint-Pétersbourg, le tsar Alexandre II survit à l'explosion d'une bombe, dans la salle à manger du Palais d'hiver.

1871 - En France, Adolphe Thiers devient chef du pouvoir exécutif.

1865 - Durant la guerre de Sécession, Columbia, capitale de la Caroline du Sud, est incendiée.

Ils sont nés un 17 février:

Le géologue et physicien suisse Horace Benedict Saussure (1740-99)

L'économiste anglais Thomas Malthus, partisan du contrôle des naissances (1766-1834)

Il nous ont quittés un 17 février:

1998: Ernst Jain et militaire allemand (1895)

1996: l'écrivain français Hervé Bazin (1911)

1919: le premier ministre canadien Wilfrid Laurier (1841)

Citation du jour:

'Comprendre Platon, ce n'est pas beaucoup; il faut être soi-même Platon et penser difficilement.'

(Alain, Propos de littérature)

Le mot perdu

LE TRAVAIL - Un mot de 9 lettres

R	E	R	T	A	N	O	R	T	A	P	L	A	C	E
E	E	D	E	R	E	G	N	O	L	L	A	R	R	T
I	R	G	U	T	A	C	H	E	R	O	E	Y	E	E
M	D	A	A	R	S	I	R	E	P	I	U	Q	E	P
O	N	L	R	G	S	U	R	E	L	E	V	E	R	R
N	O	E	A	G	N	I	J	E	R	U	E	D	R	A
O	T	R	R	I	V	E	R	A	P	E	R	R	E	T
G	Y	E	T	A	P	E	R	O	E	I	G	E	T	E
R	V	R	X	N	M	D	S	R	T	O	U	T	I	L
E	U	E	E	D	U	E	E	U	R	V	I	U	B	E
C	A	D	N	V	R	C	R	E	I	N	Q	M	E	R
R	E	I	R	T	A	O	U	L	R	E	T	U	D	E
I	R	G	E	S	E	L	A	B	O	R	E	R	A	P
R	U	E	E	I	R	E	F	F	E	C	T	I	F	O
E	B	R	I	O	N	R	R	E	N	I	B	O	S	S

AJUSTER
ARDEUR
ARDU
ARPETE
ARRET
BINER
BLEU
BOSS
BUREAU
CREER
DEBITER
ECOLE
ECRIRE
EFFECTIF
ELABORER
ENGAGER
EQUIPE
ERGONOMIE
ETUDE
EXTRA
FERIE
GALERER
GERER
GREVE
LAVER
LOUER
MUTER
NOIR
OUTIL
PARER
PATRONAT
PAYER
PETRIR
PLACE
POSER
RALLONGE
RAMER
RAPER
RATELER
RECASER
REDIGER
RELEVER
RELIER
RENVOI
REPOS
RIVER
RUDE
TACHE
TAPER
TONDRE
TRAIRE
TRIER
VENTE
VIRER

Solution du dernier problème : PACHACAMAC

17 février 2005 No 825

Les mots croisés

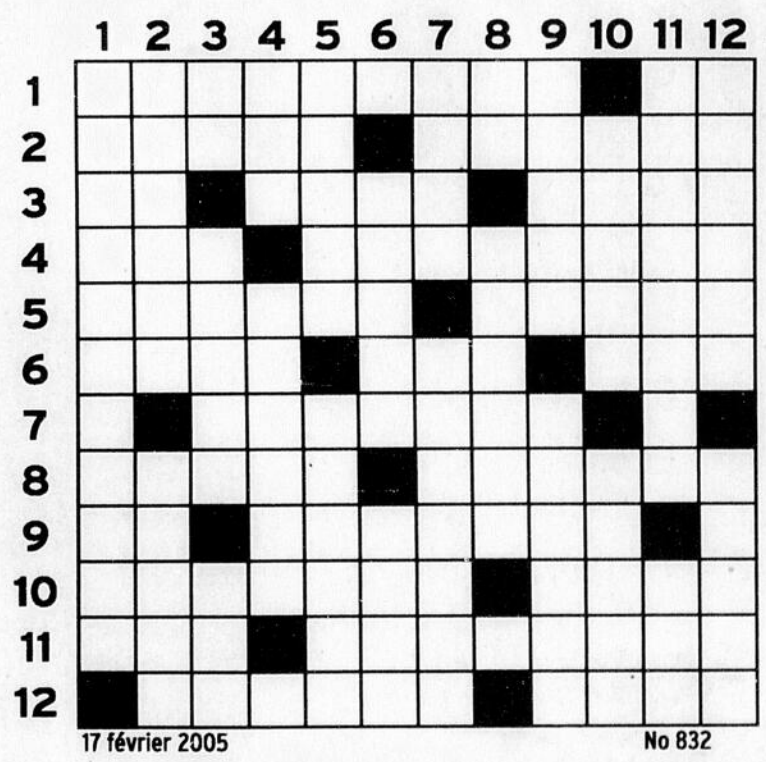

17 février 2005 No 832

HORIZONTALEMENT

1 Qui sent l'hérésie - Avant l'après-midi.
2 TGV - Mouche vivipare.
3 Gloussé - Palissade de bois dont on entourait les châteaux fortifiés - Éructations.
4 Bête de somme - Jetons aux usages multiples dans l'Antiquité.
5 Parties latérales de la tête - Planète.
6 Partie chantée par un soliste, dans un opéra - Sur la table - Placé.
7 La cinéraire en est un.
8 Décomposé, en parlant d'un mot - Enveloppe qui sert à protéger.
9 Molybdène - Poisson plat.
10 Recruter - Grand empire.
11 Abréviation chrétienne - Bouffies.
12 C'est la résidence du président de la France - Villa de Tivoli.

VERTICALEMENT

1 Ruses habiles.
2 Se soulager - Personne ayant un grand pouvoir.
3 Indique le lieu - Exprimée - Très rare en juillet.
4 Enchaînement logique - Mets espagnol.
5 État harmonieux - Elles sont permanentes sur l'Everest.
6 Interrompt - Grand-mère.
7 Du verbe être - Pour soutenir un bras blessé.
8 Couleur locale - Bar du Far West américain.
9 Amontillado - Absence de fioritures.
10 Préjudices - Cassiers.
11 Étoiles de mer - Pour désigner.
12 Cérémonies religieuses - Élargi.

SOLUTION AU PROCHAIN NUMÉRO

	1	2	3	4	5	6	7	8	9	10	11	12
1	M	I	S	E	R	A	B	L	E	S	■	F
2	A	V	O	U	E	R	■	I	M	I	T	E
3	C	R	U	S	■	D	E	S	I	R	E	R
4	H	E	P	■	M	U	T	I	N	E	■	V
5	I	■	E	P	I	■	A	B	C	■	C	E
6	S	T	■	A	N	E	■	L	E	C	O	N
7	T	U	R	L	U	T	T	E	■	L	E	T
8	E	R	■	I	S	I	S	■	T	A	U	■
9	■	B	E	R	■	R	E	T	O	U	R	S
10	T	I	R	■	T	E	T	I	N	S	■	U
11	I	N	O	U	I	■	S	E	N	E	V	E
12	C	E	S	■	F	R	E	N	E	S	I	E

SOLUTION DU DERNIER NUMÉRO

CARREFOUR DE L'ESTRIE

LA CLINIQUE DES PROS

SALON PLEIN AIR

17·18·19·20 février

10e anniversaire

MAIL SEARS

Sherbrooke Mitsubishi

Hyundai Sherbrooke

MAIL CENTRAL

Suzuki

Centre de plongée Nord Sud

Gagné Lessard sport

Marina 2000

Caravanes 55

Centre nautique Memphrémagog

Batterie Expert

École de sécurité nautique du Québec
Profitez-en pour passer votre cours de compétences

Taxidermie Pascal Therrien qui a remporté la plus haute distinction, le prix **Rick Davis Award** des taxidermistes du Québec

MAIL LA BAIE

Charbonneau sport

Relais Toyota

Val Estrie Ford

Boutique 30 degrés

Estrie Marine Polaris

MAIL ZELLERS

Évasion hors piste

LUNDI 21 FÉVRIER

TIRAGE

Gagnez **500 $** en bon d'achats du **Carrefour de l'Estrie.**
Remplissez vos coupons dans le mail central.

TIRAGE

d'un survolteur, d'une valeur de **200 $** gracieuseté de **Batterie Expert.**
Remplissez vos coupons au kiosque de **Batterie Expert**

CARREFOUR DE L'ESTRIE
3050 boul. Portland, Sherbrooke
563-1907

UNE PRÉSENTATION DE :

Centre Nautique Memphrémagog
819-868-0930
141, rue Centre, Magog

MARINA 2000
6030, Boul.Bourque, Rock-Forest

ESTRIE MARINE POLARIS
7030, Boul. Bourque, Rock Forest (819) 864-4000

GAGNÉ LESSARD SPORTS
Coaticook - (819) 849-4849