Francine Grimaldi

collaboration spéciale

La fête est finie

La fête est finie. Cannes, sans festival, redevient une petite ville de province au calme plat. Plus de panneaux réclame qui cachaient la façade des palaces, plus de grands déploiements de force policière pour diriger la circulation, plus d'animation sur la Croisette pour divertir les passants. D'ailleurs on dirait qu'il n'y a même plus de passants! Les festivaliers qui ne sont pas déjà rentrés chez eux ont mis le cap sur l'arrière-pays, Paris ou la Riviera italienne. Un festivalier qui reste à Cannes après le festival sombre inévitablement dans la nostalgie la plus profonde. Les seuls grains de pluie en deux semaines de ce 45e Festival de Cannes sont tombés pendant la projection de notre seul film en compétition, *Léolo*dimanche soir. Le ciel a pris un air menaçant dès 17h, des éclairs de chaleur ou de génie, n'annonçaient pas nécessairement une guerre des étoiles. Par contre j'en ai vu tout plein d'étoiles pendant la nuit de party pour *Léolo* au Palm Beach Club. Moi aussi, j'ai bu du champagne et dansé de minuit à 5h du matin. Quelle fête! Le plus beau party de tout le Festival, ont dit les connaisseurs. Le champagne a coulé à flots jusqu'à la sortie du dernier fêtard. En l'occurrence je crois qu'il s'agissait de ***Roy Dupuis,*** mais certains disent que ce fut ***Luc Plamondon.*** Luc est venu spécialement de Paris pour le gala de *Léolo*, invité par Roger Frappier de *MAX Films*, son futur producteur. S'il veut bien terminer l'écriture de son scénario sur *Kanawake...*

À LA PÊCHE

■ Les représentants de la Warner ont été très impressionnés par le film de ***Jean-Claude Lauzon*** et ils ont tenu à le rencontrer. Ils ont manifesté leur intérêt à investir dans ses projets. Lauzon leur a répondu que son projet était d'aller à la pêche! La pression est tombée avec le verdict du jury lundi soir. Ça été dur ce festival sur les nerfs de Jean-Claude Lauzon et de son équipe. Dur aussi de ne pas recevoir de prix. En même temps, c'est un soulagement. Lauzon pourra toujours faire aussi bien et même mieux la prochaine fois, tandis qu'après une Palme d'Or, l'exigence est au maximum! Cannes porte chance au réalisateur danois ***Bille August,*** il y a quatre ans il remportait la Palme d'Or avec son *Pelle, le conquérant* et le jry a remis ça cette année en couvrant d'or son film *Les meilleures intentions* d'Ingmar Bergman, un film par procuration comme titrait *Nice Matin*, mais quel beau film bergmanien, ces trois heures m'ont tout simplement donné l'envie de voir la série de six heures dont le film est tiré! Par contre la critique française lui avait fait un accueil plutôt tiède: c'est longuet, académique, etc. D'ailleurs les journalistes ont bruyamment manifesté leur désaccord dans la salle lorsque Tom Cruise a remis la Palme d'Or à Bille August.

Jean-Claude Lauzon.

MITTERRAND RISIBLE

■ Non, vous n'avez pas vu ça à la télé. Les journalistes ne sont jamais assis avec les stars. Nous suivons la remise des prix dans la salle d'à-côté, sur écran géant. Heureusement que l'animateur ***Frédéric Mitterrand*** ne nous a pas entendu rire de lui! Quel piètre animateur celui-là, ou bien c'est un comique, pince sans rire, qui s'ignore! Il est loin de posséder le charisme, l'humour et l'intelligence d'un Jean-Claude Brialy en tant que présentateur. Les critiques ont été impitoyables avec lui, aussi avec Depardieu qui avait du mal à exprimer son trop plein d'émotions, et à la fin, alors que le tour était joué, les commentaires des journalistes allaient de «Quelle sélection conventionnelle!» à «Toujours aussi trou de cul le jury!». Voyez le genre? Vaut mieux nous placer à part n'est-ce pas? Nous ne sommes pas sortables dans le grand monde! J'aurais bien aimé être invitée au dîner d'adieu au Palm Beach, lundi soir. Toutes les vedettes, lauréats, jury et personnalités de marque, soit plus de 1500 personnes, ont pu festoyer avec ***Tom Cruise, Isabelle Huppert, John Hurt, Mel Gibson,*** etc.

SAUTERIE AMÉRICAINE

■ Il y avait autant de monde sur la plage du Carlton dans la nuit de samedi à dimanche dernier pour le party monstre organisé par le grand producteur ***Francis Bouygues*** après la projection de *Twin Peaks: Fire Walk With Me* de ***David Lynch.*** Une sauterie typiquement américaine. Côté bouffe: ni caviar, ni foie gras mais plutôt hot-gods et sandwiches au jambon! Côté ambiance: concert flottant de ***Garland Jeffreys*** et du groupe ***Pow Wow.*** La rumeur avait couru que David Bowie chanterait. Nous avons attendu. Pour rien. Évidemment. Dame rumeur nous joue souvent des tours pendables. J'aimerais bien savoir qui a parti la rumeur que le jury oecuménique donnerait un prix à *Being At Home With Claude.*

UN FILM HISTORIQUE

■ *James Ivory*, qui a eu droit à une longue ovation debout lorsqu'il a reçu le trophée spécial du 45e Festival de Cannes, n'a pas l'intention de dormir sur ses lauriers. Il prépare un film historique, en coproduction avec la France. Il s'agit de la vie de Thomas Jefferson à Paris. Scandale de dernière heure! Ce n'est pas pour rien que ***Gérard Depardieu*** semblait embarrassé, hésiant, décontenancé, complètement à côté de ses pompes comme on dit ici. Imaginez-vous que le jour même de la clôture du 45e Festival de Cannes, le président du jury du festival a vu sa photo en première page de l'hebdomadaire *Voici.* Une photo qui n'a rien à avoir avec son métier et qui est titrée: «Depardieu, une nouvelle femme et un nouveau bébé!» Imaginez le malaise. Il est à Cannes avec Elizabeth, sa femme depuis 1967, ses enfants: Julie, 19 ans, Guillaume, 22 ans. Portrait d'une famille unie modèle. Alors que dans l'ombre de Gérard Depardieu se tient Karine Sylla, 25 ans, fille de diplomate sénégalais, qui lui a donné, en janvier dernier, une fille, qu'il a d'ailleurs reconnue: elle s'appelle Roxane Depardieu. Pour sa Roxane, comme Cyrano, il saura décrocher la lune. À suivre...

DE LA LUNE À... CANNES

■ Parlant de la lune, l'homme qui a marché sur la lune lors de la mission Appolo XI, ***Buzz Aldrin,*** était à Cannes. L'astronaute est passé complètement inaperçu sur la Croisette mais son bateau, le Royal Viking Sun, a été remarqué dans le port. Buzz Aldrin est maintenant conseiller auprès du vice-président Dan Quayle. Il a déclaré au cours de sa conférence sur la conquête spatiale que l'homme remarcherait sur la Lune en l'an 2005 et sur Mars en 2015.

ADIEU LOUISETTE!

■ Le ciel est maussade aujourd'hui. Cannes est triste et fatiguée. J'ai fait, comme tous les journalistes, mes adieux à madame Fargette, Louisette pour les intimes. Elle n'est pas triste de quitter le festival après 43 ans de loyaux services comme attachée de presse. En 1949 elle avait accrédité 200 journalistes, cette année plus de 3000. Nous ne la reverrons pas au festival. Elle dit qu'elle se ferait constamment aborder par les journalistes comme si elle était en service. Pas question. Normal. Adieu donc et merci. Adieu Cannes. À l'an prochain pour un autre beau et grand festival. Moi ça me vaut un tour du monde en 12 jours. J'ai rêvé, j'ai ri, j'ai pleuré, j'ai ragé, j'ai été émerveillée et j'ai beaucoup appris. Encore.

Sur ce, à dimanche. De Montréal-les-Bains.

Piano: 49 concurrents, de 18 pays

CLAUDE GINGRAS

Le 23e Concours international de Musique de Montréal, consacré une huitième fois au piano, réunira 49 concurrents, de 18 pays. Il débute ce matin, 9h, salle Maisonneuve de la Place des Arts. Cette première épreuve éliminatoire se poursuivra chaque jour, à 9h, 13h30 et 19h30, jusqu'à vendredi.

La directrice et fondatrice du Concours, Monique Marcil, a présidé hier à la traditionnelle cérémonie au cours de laquelle chaque concurrent tire au sort un numéro déterminant l'ordre de sa participation à la compétition.

De 69, le nombre des participants était passé hier à 49. Tous étaient présents sauf un: Roberto Corliano, d'Italie, est retardé et passera le dernier, soit vendredi à 21h50.

Voici les noms des pays et le nombre de concurrents qui les représentent: Canada (7), États-Unis (7), Japon (6), France (5), Corée du Sud (5), Allemagne (4), République populaire de Chine (3), Russie (2), Autriche, Bélarus, Bulgarie, Italie, Lituanie, Nouvelle-Zélande, Philippines, Taiwan, Tchécoslovaquie et Ukraine (un chacun).

La deuxième épreuve se déroulera dimanche, lundi et mardi, à 13h et 20h. Elle sera diffusée en direct par Radio-Canada. L'épreuve finale avec orchestre, également diffusée, aura lieu les 29, 30 et 31 mai. La deuxième épreuve et la finale seront commentées à la radio par le pianiste Bernard Ringeissen.

Rappelons que le jury décerne un maximum de neuf prix, dont le premier est de 15 000 $, ainsi qu'un prix de 700 $ pour la meilleure exécution de l'oeuvre imposée en finale, commandée cette année à Brian Cherney. Cette année, pour des raisons d'économie, l'oeuvre est sans orchestre. Depuis l'an dernier s'ajoute un onzième prix: le «Prix du public», également de 700 $.

Des 22 compétitions passées, neuf se sont terminées sans premier prix: cinq en chant, trois en violon et une seule en piano (en 1971).

Voici l'horaire des trois premiers jours de la première épreuve.

PHOTO ROBERT NADON, *La Presse*

Les participants au Concours international de piano, qui s'ouvre ce matin, salle Maisonneuve. On en compte 48 sur la photo. Le 49e viendra s'y joindre dans les prochaines heures...

AUJOURD'HUI

9h: Igor Kamenz (Russie)
9h30: Yoonbok Oh (Corée du Sud)
10h: Meejung Yoo (Corée du Sud)
10h35: Thomas Grubmuller (Allemagne)
11h05: Steven Graff (États-Unis)
13h30: Hideki Nagano (Japon)
14h: Paul Zdanowicz-Wyse (États-Unis)
14h30: Frédéric Lagarde (France)
15h20: Markus Pawlik (Allemagne)
15h50: Mariette Petkova (Bulgarie)
16h20: Sergeï Mikulik (Bélarus)
16h50: Aleksander Solopov (Russie)
19h30: Chika Murakami (Japon)
20h: Leonid Kuzmin (États-Unis)
20h30: Isabelle Dubuis (France)
21h: Jamie Parker (Canada)
21h50: Laurence Oldak (France)

DEMAIN

9h: Richard Raymond (Canada)
9h30: Jitka Cechova (Tchécoslovaquie)
10h: David Louie (Canada)
10h35: Seiko Tsukamoto (Japon)
11h05: Megumi Fujita (Japon)
13h30: Pascal Gallet (France)
14h: Beatrice Long (Taiwan)
14h30: Natalya Khrapko (Ukraine)
15h20: Elisabeth Schadler (Autriche)
15h50: Raymond Spasovski (Canada)
16h20: Bela Hartman (Allemagne)
19h30: Masatoshi Matsumoto (Japon)
20h: Naida Cole (Canada)
20h30: Mi-Jung Im (Corée du Sud)
21h20: Qing Zhang (République populaire de Chine)
21h50: Eduard Zilberkant (États-Unis)

VENDREDI

9h: Albert Tiu (Philippines)
9h30: Aleksandra Zvirblyte (Lituanie)
10h: Read Gainsford (Nouvelle-Zélande)
10h35: Rosa Park (États-Unis)
11h05: Ci-Ying Sun (République populaire de Chine)
13h30: Elizabeth Nakamichi (Canada)
14h: Lucille Yoonhi Chung (Canada)
14h30: Claire-Marie Le Guay (France)
15h20: Maria Stablein (Allemagne)
15h50: Midori Nohara (Japon)
16h20: Ping Gao (République populaire de Chine)
19h30: Jee-Eun Lee (Corée du Sud)
20h: Susan Merdinger (États-Unis)
20h30: Arthur Hart (États-Unis)
21h20: Yukyung Kim (Corée du Sud)
21h50: Roberto Corliano (Italie)

Radio télévision

Des «Éléments» pour stopper la dérive

DANIEL LEMAY

En tant qu'«instruments majeurs de souveraineté culturelle», les médias ne forment pas une industrie comme les autres et la loi devrait leur reconnaître un statut particulier.

Voilà la base des *Éléments pour une politique québécoise des communications,* rendus publics hier par l'Institut canadien d'éducation aux adultes (ICEA). Le document est le fruit de la réflexion de représentants de 22 organismes des milieux syndical, communautaire, universitaire et médiatique.

«Face au refus du ministre des Communications de rendre public son projet de politique et de le soumettre à la consultation, nous croyons que le public a le droit d'exiger de connaître les orientations du gouvernement du Québec en ce domaine», a déclaré la porte-parole de l'ICEA, Mme Diane Laberge.

Rappelant «le caractère d'urgence et de nécessité» d'une politique globale des communications, Mme Laberge a soutenu que l'absence d'une telle politique pouvait expliquer, «en grande partie, la crise aigue que traverse actuellement la radiotélévision québécoise de langue française».

L'ICEA déplore que le projet de politique du ministre des Communications, M. Lawrence Cannon, ait été élaboré sans consultation formelle avant d'être soumis au premier ministre... de chez qui il n'est pas encore sorti. Parce que, dit-on, le projet est axé sur le rapatriement des juridictions...

Le ministre des Communications Lawrence Cannon.

«Nous avons mené notre réflexion indépendamment du débat constitutionnel», explique Mme Lina Trudel, la rédactrice du document. «Il s'agissait de définir des objectifs généraux, qui permettraient aux médias de servir l'intérêt public.» Et non seulement leurs intérêts «industriels». D'ailleurs, on impute à cette «approche strictement industrielle qui a prévalu au cours de la dernière décennie» la «dérive actuelle des médias».

La «dérive» touche principalement l'information qui, à cause des pressions économiques, s'est graduellement transformée en information-spectacle, la liberté de commerce primant la liberté de presse. Et comme les médias sont de plus en plus concentrés dans les mains des grands «pouvoirs d'argent», le monde dérive aussi vers une pensée et des valeurs monolithiques, à l'encontre de l'idéal pluraliste des sociétés modernes.

De la même façon, «le potentiel éducatif des médias, bien que dramatiquement sous-utilisé», demeure important et on doit l'exploiter. On rappelle que la télévision a supplanté l'école dans la formation des attitudes, des valeurs et des opinions; les Québécois regardent la télé 26 heures par semaine en moyenne...

Des médias qui porteraient des responsabilités de services publics — le statut particulier — réhabiliteraient donc le citoyen comme principal bénéficiaire, lui qui n'est souvent qu'un client, qu'une unité dans l'addition des cotes d'écoute. Jean-Pierre Boyer, chercheur à l'UQAM, cite le cas du géant Vidéotron (câble, Vidéoway, Télé-Métropole, TVA, etc.) qui a «redéfini le citoyen de façon très restrictive: Vidéotron ne s'adresse plus qu'à des clients solvables... qu'on ne consulte même pas quand vient le temps de décider quelles chaînes seront disponibles sur le câble».

Soulignons finalement que le document de l'ICEA propose que le statut de service public soit aussi attribué à la presse écrite — «libre parce que pas réglementée» — qui serait régie par une loi spécifique.

À RQ, un vp sorti du rang

Radio Québec

Daniel Beauchesne a été nommé hier au poste de vice-président programmation de Radio-Québec, vacant depuis le départ de Pierre Roy en mars.

M. Beauchesne sort des rangs. À l'emploi de RQ depuis 1979, il a été agent de programmation et d'information, réalisateur puis directeur régional à Rimouski; depuis 1987, il occupait le poste de directeur de la programmatiuon régionale.

Joint hier à Radio-Québec, le nouveau vice-président, tout en reconnaissant l'ampleur du défi, a déclaré que son arrivée n'entraînerait pas de virages majeurs dans la programmation: «Le développement de Radio-Québec est dicté de façon assez précise dans le plan directeur (1992-95) et je vais simplement travailler à réaliser ces objectifs.»

Le Plan veut que RQ progresse comme télévision éducative, accélère la recherche et le développement, accroisse son efficacité organisationnelle et développe des alliances stratégiques.

Facile... sur papier.

OSM/Interminable Rachmaninov

CLAUDE GINGRAS

■ D'accord pour dire que la deuxième Symphonie de Rachmaninov est trop longue, bien des chefs y font des coupures, que l'auteur lui-même sanctionna. Mais certains spécialistes de ce répertoire restituent la partition dans son absolue intégralité sans que l'on y soit conscient des longueurs.

Dutoit a voulu nous donner lui aussi une *Deuxième* de Rachmaninov absolument complète. Mais comme il ne sent pas vraiment cette musique, sa lecture paraît tout simplement interminable. L'application est trop évidente, l'expression, forcée. L'ensemble manque d'abandon, de souffle, de sensualité. Bien que je regrette généralement qu'on omette les reprises, cette fois je remercie Dutoit de ne pas faire celle du premier mouvement. Il nous épargne ainsi d'écouter deux fois les seize mêmes pages de musique...

L'orchestre sonne bien comme tel, mais les solos trahissent une nette fatigue chez les musiciens (ils avaient eu le *Te Deum* de Berlioz la veille et, le matin même, faisaient un enregistrement). Le hautbois, le cor, la clarinette, le cor-anglais n'ont pas leur couleur habituelle et les trompettes sont souvent bien stridentes. Des gens sortaient après chaque mouvement, et je les comprends. En revanche, une partie du public a éclaté en applaudissements après le troisième mouvement, ignorant, bien sûr, qu'il en restait un quatrième...

Vu la longueur du Rachmaninov, Dutoit aurait dû annuler le superficiel diptyque Debussy-Ravel qui ouvre le concert — mais qui est assez bien joué cependant.

Excellente idée d'avoir invité Raoul Sosa — maintenant réduit à ne jouer que de la main gauche — pour autre chose que le Ravel. Sosa a choisi le Prokofiev, en première à l'OSM. L'oeuvre n'est pas très intéressante, je le reconnais. Encore fallait-il l'entendre au moins une fois en concert. En dépit d'un orchestre qui n'est pas toujours en accord avec lui, Sosa joue son Prokofiev avec une vélocité et une force extraordinaires (il faut voir cette main unique courir et faire presque office de deux mains), tout en y apportant à chaque instant sa grande musicalité.

ORCHESTRE SYMPHONIQUE DE MONTRÉAL. Chef d'orchestre: Charles Dutoit. Soliste: Raoul Sosa, pianiste. Hier soir, salle Wilfrid-Pelletier de la Place des Arts; reprise ce soir. Dans le cadre des «Grands Concerts».

Programme:
Sarabande et *Danse* — Debussy, orchestrations: Ravel (1923)
Concerto pour piano et orchestre no 4, en si bemol majeur, op. 53, pour la main gauche (1931) — Prokofiev
Symphonie no 2, en mi mineur, op. 27 (1906-07) — Rachmaninov

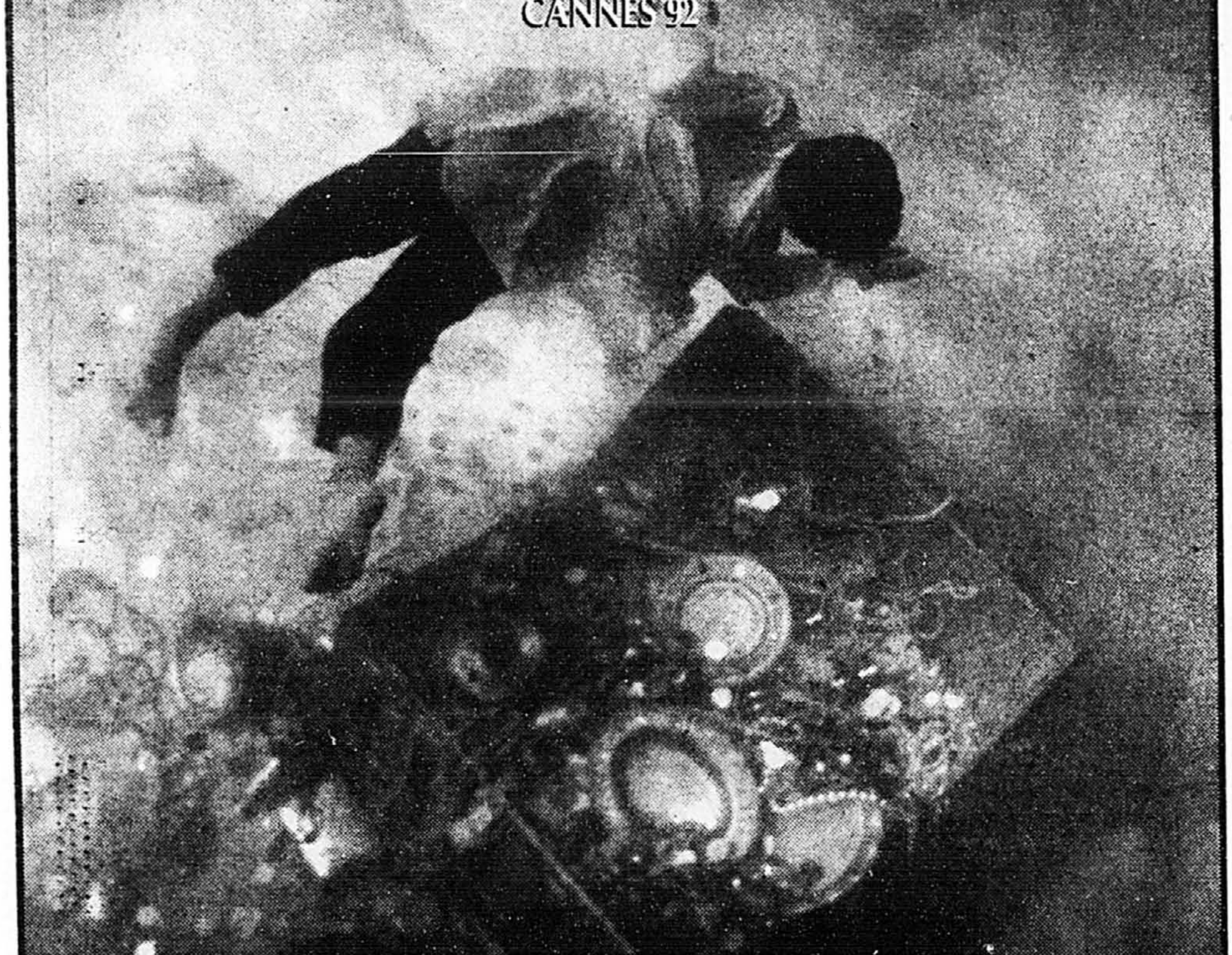

ALLIANCE VIVAFILM · La Presse · CKOI 96.9 · MusiquePlus · Radio Québec

ont le plaisir d'inviter 300 cinéphiles à
L'ÉVÉNEMENT LAUZON
dans le cadre de la première nord-américaine de

LÉOLO
parce que moi je rêve...

COMPÉTITION OFFICIELLE
CANNES 92

UNE PRODUCTION DE LYSE LAFONTAINE ET AIMÉE DANIS
POUR LES PRODUCTIONS DU VERSEAU
EN COLLABORATION AVEC L'OFFICE NATIONAL DU FILM
METTANT EN VEDETTE
GINETTE RENO PIERRE BOURGEAULT MAXIME COLLIN JULIEN GUIOMAR

Le mercredi 3 juin à 19 h 00 à la salle Maisonneuve de la Place des Arts

Retourner ce coupon réponse à :
«LÉOLO» a/s Alliance Vivafilm, 355, Place Royale, Montréal, H2Y 2V3

Nom : ____________ Âge : ____________
Adresse : ____________
Ville : ____________ Code postal : ____________
Tél. : ____________ Tél. au travail : ____________

■ Ce tirage aura lieu le 27 mai 1992. ■ Cette annonce paraîtra dans La Presse du 16 au 23 mai 1992.
■ La valeur des prix est de 2 400 $. ■ 150 gagnants recevront leur laissez-passer double par la poste.
■ Le texte des règlements est disponible chez Vivafilm.

L'OPÉRA DE MONTRÉAL
Bernard Uzan
Directeur général et artistique

La Belle Hélène
OPÉRETTE D'OFFENBACH
(en français)
avec surtitres français et anglais

TOSCA
RIGOLETTO
EUGÈNE ONÉGUINE
NABUCCO
COMPLET!

ACHETEZ VOS BILLETS MAINTENANT!

Salle Wilfrid-Pelletier
Place des Arts

29, 30, 31 MAI et 1er, 3, 4 JUIN 1992
Hélène : Chantal Lambert
Pâris : Gordon Gietz
Calchas : Edgar Fruitier
Ménélas : André Lortie
Agamemnon : Pierre Charbonneau
Oreste : Odette Beaupré
Ajax I : Hugues St-Gelais
Ajax II : Christian Chiosa
Achille : Bernard Meney

Direction d'orchestre : Mark Flint
Mise en scène : Bernard Uzan

L'Orchestre de l'Opéra
Le Chœur de L'Opéra de Montréal

Billets en vente à la Place des Arts : (514) 842-2112, à L'Opéra de Montréal : (514) 985-2258 et aux comptoirs Admission : (514) 522-1245 ou 1 800 361-4595

ALCAN · Hydro-Québec · BANQUE NATIONALE · La Presse

Sous le distingué patronage de la Succession J.-A. DeSève

Des milliers de Canadiens attendent le don d'un organe qui pourrait leur sauver la vie. La Fondation canadienne du rein vous incite fortement à signer une carte de don d'organes.

Le Collège Rachel et Daniel Piché présentent
Spectacle-Bénéfice
Au profit du Collège Rachel
avec
Daniel Piché
Directeur musical

Marie-Denise Pelletier
Martine St-Clair
Kate & Anna McGarrigle
Lorraine L'Écuyer
Jonathan
Judy Richards
Danielle Oddera
Jean-Pierre Ferland
Martine Chevrier
Guillaume Lemay-Thivierge
Monique Fauteux
Lucie Lachapelle
Les Petits Violons
dirigés par Jean Cousineau

"Vivre l'école ensemble"
Mardi 26 mai à 20h00
Église St-Jean-Baptiste de Montréal
309 Rachel est, angle Henri-Julien

Billets en vente:
Librairie Champigny, 4380 St-Denis, Montréal, 844-2587
Archambault Musique, 500 Ste-Catherine est, Montréal, 849-6201
Collège Rachel, 310 Rachel est, Montréal, 287-1944

Prix d'entrée
20 $

Votre soirée de télévision

La Presse

CHOIX D'ÉMISSIONS
par Daniel Lemay

18:30 ⓱ — TéléService
Entre autres, chronique d'Yves Mondoux sur Montréal en bateau-mouche

20:00 ⓬ — The Country Music Hall of Fame
25e édition avec entre autres: Barbara Mandrell, Kenny Rodgers, Chet Atkins et Randy Travis.

21:05 (57) — Bicycle
Tout sur le bicycle: avenir, compétition, économie, environnement...

22:00 ❿ — Ad lib
JP Coaillier reçoit Robert Charlebois, qui a lancé son nouvel album hier, Mario Lirette et Gildor Roy.

	18 h 00	18 h 30	19 h 00	19 h 30	20 h 00	20 h 30	21 h 00	21 h 30	22 h 00	22 h 30	23 h 00	23 h 30
❷	Montréal ce soir (17h30)		Marilyn	Ma maison	● La Cour en direct	● Téléjournal/Le Point		● Hockey: les Black Hawks de Chicago vs les Oilers d'Edmonton.				
③	The News		CBS News	Golden Girls	The Country Music Hall of Fame 25th Anniversary Celebration				48 Hours		The News	Dangerous Curves
⑤	News on 5	NBC News	Jeopardy	Wheel of Fortune	Unsolved Mysteries		Seinfeld		Quantum Leap		News on 5	Tonight Show (23h35)
❻	Newswatch		CBC Newsmagazine	● Wonder Years	● Wonder Years	● The National	● The Journal (20h52)	● Hockey: les Black Hawks de Chicago vs les Oilers d'Edmonton.				
❼	Le TVA	Jeopardy	L'Heure juste	Cinéma: "La Promise".					Ad Lib		Le TVA	Les Sports
❽t	Le TVA	Jeopardy	L'Heure juste	Cinéma: "La Promise".					Ad Lib		Le TVA	Les Sports
❽	Newsline		Jeopardy!	Wheel of Fortune	Children Take Care	Movie: "The Woman Hunter" (20h48).					CTV National News	Loto/Nightline
⑧	Eyewitness News	ABC News	Wheel of Fortune	Jeopardy!	The Wonder Years	Doogie Howser, M.D.	The Sixth Annual American Comedy Awards				Eyewitness News	ABC News
⑨	En Estrie ce soir	Plus	Marilyn	Ma maison	● La Cour en direct	● Téléjournal/Le Point		● Hockey: les Black Hawks de Chicago vs les Oilers d'Edmonton.				
❿	Le TVA	Jeopardy	L'Heure juste	Cinéma: "La Promise".					Ad Lib		Le TVA	Les Sports
⓬	Pulse		Entertainment Tonight	Dinosaurs	The Country Music Hall of Fame 25th Anniversary Celebration				ENG		CTV National News	Pulse
⓭	En Mauricie ce soir	Plus	Marilyn	Ma maison	● La Cour en direct	● Téléjournal/Le Point		● Hockey: les Black Hawks de Chicago vs les Oilers d'Edmonton.				
⓱	Passe-Partout	Téléservice		Fous de la Pub	● Réplique de l'Opposition (enregistrée à 10h)				● Visa santé		● Téléservice	
㉒	Newscenter	ABC News	Star Trek: The Next Generation		The Wonder Years	Doogie Howser, M.D.	The Sixth Annual American Comedy Awards				Newscenter 22	ABC News
㉔	Polka Dot Door	Join In!	Little Prince	Japanese Language	Play Better Golf		The Land of Dreams			Telefest Awards 1992		Hands Over Time
㉝	The MacNeil/Lehrer Newshour		Business Report	Julia Child	Hotline on Stress		American Playhouse: Mrs. Cage.			Masters of Illusion	Movie: "The Sterile Cuckoo".	
㉟	La Roue chanceuse	Coup de foudre	24/24	S.O.S. Consommation	Cinéma: "Comédie d'été".				Le Grand Journal	Sports Plus	Sports Plus Extra	Passion Plein Air
(57)	Scholars for Dollars	Business Report	The MacNeil/Lehrer Newshour		Priorities		Bicycle (21h05)				Emmerdale Farm	Making Sense of 60
⑮	Feu Vert	Chiffres et lettres	Le Journal télévisé	Vision 5 (19h35)	Téléobjectif: Tant que coulent les rivières (2e)		Hôtel		Montagne	Le Grand Monde		
⑳	Musique Vidéo (14h)	Fax: l'Infoplus	Vidéoplus		Musique Vidéo		Rock en bulle/Vidéo	Transit	Musique Vidéo		Fax: l'Infoplus	Musique Vidéo
FC	Modern Love (17h15)		Honeymoon Academy (19h15)				Jesus of Montreal				The Comfort of Strangers	
RDS	Le Monde des courses	Sports 30	Stock-car	Grand Prix Formule I San Marino		Indy 500	Ligne ouverte chasse et pêche		Les Quilles		Sports 30	Rallye auto Tunisie
SE	Réveurs magnifiques (18h05)				L'Homme marié				Halfaouine - L'Enfant des terrasses			Robin des Bois (23h45)

● Changement de dernière heure.

Attention: «Co-locs» turbulents!

ALAIN BRUNET

■ «Moi, j'aime pas trop écrire. J'aime ben mieux partir en char avec les gars, arriver à une place pis monter sur un stage», lance Dédé Fortin, leader d'un quintette assez parti merci.

Ce soir, les *Co-Locs* ne partiront pas en char pour un long périple. Ils quitteront le Plateau, contourneront le Mont-Royal et ses quartiers cossus, stationneront pas trop loin des HEC, trimbaleront leurs amplis et leurs guitares au Café Campus. Et ça va carburer à fond, croyez-moi.

Pour avoir vu et entendu les *Co-Locs*, je puis vous dire qu'ils en ont dedans. À tel point qu'ils ont récemment déserté l'Empire des Futures Stars, quasi assurés d'être sélectionnés pour la grande finale; le band refusait de s'associer avec une étiquette de disques pour une période de plusieurs mois. Les firmes impliquées dans le processus éliminatoire de l'Empire ont ainsi perdu un excellent choix au repêchage.

Priorité nationale!

Chez BMG, la multinationale avec qui les *Co-Locs* signent aujourd'hui même un bail à long terme, on considère ce band comme une priorité nationale. On ne rit plus — le temps d'une signature, bien entendu.

Dédé (ne pas confondre avec le vétéran Fanfan ou le confrère Traké) n'éprouve peut-être aucun plaisir en écrivant ses textes, l'accouchement de sa poésie chansonnière a beau figurer au répertoire de ses pires souffrances... Il n'en demeure pas moins que l'angoisse de la rime n'est absolument pas apparente chez ce petit speedé, un des principaux artisans de chanson rock à surfer sur la vague de nos nouveaux groupes. Un des plus allumés, ajouterons-nous. Avec des dizaines et des dizaines de rimes comme celles-ci, le diagnostic est facile à poser:

Maudit qu'le monde est beau
Dans les vitrines les magazines
Maudit qu'le monde est beau
Dans les annonces de Roberto
...

Les «Co-Locs».

PHOTO PIERRE MCCANN, *La Presse*

Maudit qu'le monde est beau
Avec des jeans neufs pis des faux trous
Maudit qu'le monde est beau
Au Shed Café pis au Di Salvio

Maudit que ce groupe-là est bon! «On se considère comme des amuseurs publics», laisse tomber Fortin, tout simplement.

De vrais co-locataires

Le concept des *Co-locs* a été élaboré il y a deux ans par deux véritables co-locataires, dont l'un a quitté le groupe (et l'appartement) depuis — Pierre Lanthier fait dans la réalisation vidéo, par les temps qui courent.

Avant de s'auto-proclamer *Co-Loc*, Dédé Fortin était un pigiste en communication, monteur en cinéma, réalisateur de vidéo-clips. L'auteur-compositeur-interprète s'est, par la suite, entouré des bonnes personnes; le son du groupe s'est raffiné, les *Co-locs* sont devenus un vrai band avec un vrai son. Beaucoup plus qu'un groupe d'animation, comme on l'avait remarqué il y a quelques temps.

Sur un fond de blues-rock, de rock'a'billy, de jazz primitif, de bluegrass ou de country-swing, nos compères déménagent, se livrent à une formidable partie de plaisir, hilarante irrévérencieuse et ironique..

Inspiration? «Oscar Thiffault, La Bolduc, Gilles Vigneault, Plume, Richard Desjardins, Paul Piché, Nino Ferrer, Boris Vian. On aime plus les chansons que les individus, de toute façon», expliquent Fortin et ses collègues.

— Et musicalement?

— De Led Zeppelin à Luis Prima.

Parce qu'ils s'expriment en Québécois, parce qu'ils ne lésinent pas sur les régionalismes (Dédé vient du Lac Saint-Jean), les *Co-Locs* pourraient être considérés comme une curiosité locale... Patrick Esposito-Napoli, un Français de Perpignan à l'harmonica, Mike Sawatsky, un Cri de Saskatoon à la guitare, Serge Robert, philosophe de Ville La Salle à la basse (il écrit, paraît-il, des textes pas piqués des vers), Jimmy Bourgoing de Sept-Îles à la batterie, Dédé Fortin de St-Thomas-Dydime. Québéco-centristes, les boys?

Saguenay: projet de jumelage de deux stations de radio

FRÉDÉRIC TREMBLAY
Presse Canadienne

QUÉBEC

■ Les deux compétiteurs les plus féroces de l'industrie de la radio au Québec, Télémédia et Radiomutuel, ont fait cause commune devant le CRTC, hier à Québec, afin de présenter un projet inusité de jumelage de deux stations AM de la région du Saguenay.

Cette requête vise à permettre aux deux géants québécois de la radio d'assurer une gestion commune des postes CKRS de Jonquière et CJMT de Chicoutimi.

Dans un tel scénario, les salles de nouvelles, les service des ventes et les équipes techniques seraient regroupés, mais les deux postes de radio demeureraient de propriété distincte.

La station CJMT serait déménagée à Jonquière pour diffuser à partir des studios de CKRS.

Pour réaliser ce projet, le président de Radiomutuel, Normand Beauchamp, a déposé une demande d'autorisation devant le CRTC pour se porter acquéreur de CKRS et de son pendant FM, la station CJAB, actuellement propriété de Radio Saguenay. Télémédia est déjà propriétaire de CJMT.

Une seconde demande, présentée cette fois par Télémédia, réclame du CRTC l'autorisation de déménager CJMT dans les locaux de CKRS.

«La réalité économique et structurelle du marché ne laisse pas de place pour l'opération de deux radios AM selon le mode conventionnel au Saguenay», a plaidé Paul-Emile Beaule, vice-président exécutif de Radiomutuel, pour justifier le projet de jumelage des stations CKRS et CJMT.

M. Beaulne a fait remarquer que c'est la région du Saguenay qui a connu au cours des dernières années la plus forte baisse des tarifs publicitaires au Canada. De plus, a-t-il ajouté, c'est aussi au Saguenay que l'écart entre les tarifs publicitaires de la radio et de la télévision sont les plus minces, ce qui rendrait la tâche excessivement difficile pour les radiodiffuseurs.

Depuis 1987, la station CKRS a encaissé déficit sur déficit, au point où le propriétaire actuel, Radio Saguenay, avait décidé de fermer si aucun acheteur ne se manifestait avant novembre 1991.

Or, Radiomutuel a finalement déposé, à l'intérieur de ce délai, une proposition d'achat de 2,2 millions pour acquérir à la fois CKRS et CJAB.

Les déficits d'opération de CKRS ont été de 350000 $ en 1987-88, et ensuite de 750000 $, 960000 $, et de 890000 $ pour l'exercice financier terminé le 31 août 1991.

Le manque à gagner de CKRS devrait être de 750000 $ cette année.

En jumelant les activités de CKRS à celles de sa rivale CJMT, Télémédia et Radiomutuel prévoient que les deux postes retrouveront le chemin de la rentabilité d'ici deux ans.

"Anthony Hopkins étonne sans cesse grâce à l'incroyable versatilité de son talent..."
- Julie Salamon,
WALL STREET JOURNAL

"Un film éblouissant par la splendeur de ses images."
- David Ansen, NEWSWEEK

"Un humour mordant, provoquant...un divertissement sublime!"
- Peter Travers, ROLLING STONE

Mettant en vedette
Anthony Hopkins
couronné
"Meilleur Acteur"
par l'Academy

Retour à
HOWARDS END

Écrit, réalisé et produit
par celui qui nous
a donné
"Chambre avec vue"

PRÉSENTEMENT À L'AFFICHE
LE FAUBOURG
1616, RUE STE-CATHERINE O
en v.o. anglaise
DÈS LE 22 MAI
en version française
G
ALLIANCE VIVAFILM

AVIS SPÉCIAL! AUX 14 - 20 ANS
NOUVEAU TARIF JEUNESSE 6.00$*
* PARTOUT, EN TOUT TEMPS, À L'EXCEPTION DES MARDIS À MOITIÉ-PRIX ET DES MATINÉES SUR SEMAINE À 4.75$

GUIDE CINÉMA
CINÉPLEX ODÉON
POUR INFORMATION APPELEZ: de 11h00 à 22h00 849-FILM

DU 15 AU 21 MAI 1992

ASTRE 327-5001
9480, boul. Lacordaire
LETHAL WEAPON #3 (13 ans) Dolby Stereo
Sam., Dim. et Lundi: 12:45 - 3:00 - 5:15 - 7:30 - 9:45 Ven., Mardi au Jeudi: 7:00 - 9:20
Couche tard: Ven. 11:40 - Sam.: 12:00
MY COUSIN VINNY (G) Dolby Stereo
Sam., Dim. et Lundi: 1:00 - 3:15 - 5:30 - 7:45 - 10:00 Ven., Mardi au Jeudi: 7:15 - 9:35
Couche tard: Ven. 11:40 Sam.: 10:30
FAR AND AWAY (G) Dolby Stereo
Samedi: 8:00 (une representation)
BASIC INSTINCT (18 ans) Dolby Stereo
(v. anglaise)
Sam., Dim. et Lundi: 1:15 - 4:00 - 7:00 - 9:25
Ven., Mardi au Jeudi: 7:00 - 9:30
Couche tard: Ven. et Sam.: 12:00
CITY OF JOY (13 ans)
Sam., Dim. et Lundi: 2:45 - 9:00
Ven., Mardi au Jeudi: 9:00
Couche tard: Ven. et Sam.: 11:30
BEETHOVEN (G)
Sam., Dim. et Lundi: 1:00 - 5:30 - 7:15
Ven., Mardi au Jeudi: 7:15

BERRI 849-FILM
1280, rue St-Denis
L'ARME FATALE #3 (13 ans) Dolby Stereo
1:45 - 4:30 - 7:10 - 9:25
BEETHOVEN (G) Dolby Stereo (v. française)
1:30 - 3:15 - 5:00
LA POSTIERE (G) Dolby Stereo
7:15 - 9:30
BASIC INSTINCT (v. française) (18 ans) Dolby Stereo
1:30 - 4:15 - 7:00 - 9:30
LES SOMNAMBULES (16 ans) Dolby Stereo
1:30 - 3:30 - 5:30 - 7:30 - 9:30
J'EMBRASSE PAS (13 ans)
2:00 - 4:30 - 7:00 - 9:15
JUSQU'AU BOUT DU MONDE (G) Dolby Stereo
1:45 - 5:00 - 8:00

BONAVENTURE 849-FILM
Place Bonaventure
LOVE CRIMES (16 ans) 7:05 - 9:05
RAISE THE RED LANTERN (G) 7:00
FRIED GREEN TOMATOES (G) 9:25

BROSSARD 849-FILM
Mail Champlain - 6600, boul. Taschereau
BASIC INSTINCT (18 ans) (v. anglaise)
Dolby Stereo
Sam.: 2:00 - 7:00 - 9:30
Dim.: 1:40 - 4:15 - 7:00 - 9:30
Sem.: 7:00 - 9:30
BABE, LE BAMBINO (G)
Sam.: 9:10 Dim.: 4:30 - 9:10 Sem.: 9:10
BEETHOVEN (G) (v. française)
Sam.: 2:15 - 7:15 Dim.: 2:15 - 7:15 Sem.: 7:15
LES SOMNAMBULES (16 ans) Dolby Stereo
Sam.: 2:15 - 7:15 - 9:25
Dim.: 1:35 - 3:15 - 5:10 - 7:15 - 9:25
Sem.: 7:15 - 9:25

CARREFOUR LAVAL
2330, boul. Le Carrefour 849-FILM
BABE, LE BAMBINO (G)
Sam. et Dim.: 2:00 - 7:05 Sem.: 7:05
Excepte le 16 mai: 2:00
LA POSTIERE (G)
Sam. et Dim.: 4:15 - 9:20 Sem.: 9:20
Excepte le 16 mai: 4:15
FAR AND AWAY (G)
Samedi: 8:00 (une representation)
BASIC INSTINCT (18 ans) Dolby Stereo
(v. anglaise)
Sam. et Dim.: 1:30 - 4:00 - 7:00 - 9:30
Sem.: 7:00 - 9:30
L'ARME FATALE #3 (13 ans) Dolby Stereo
Sam. et Dim.: 1:35 - 4:00 - 7:00 - 9:35
Sem.: 7:00 - 9:35
COEUR DE TONNERRE (13 ans)
Sam. et Dim.: 1:40 - 4:15 - 7:10 - 9:40
Sem.: 7:10 - 9:40
CITY OF JOY (13 ans) Dolby Stereo
Sam. et Dim.: 1:30 - 4:05 - 7:05 - 9:35
Sem.: 7:05 - 9:35
LES SOMNAMBULES (16 ans) Dolby Stereo
Sam. et Dim.: 1:40 - 3:35 - 5:30 - 7:20 - 9:15
Sem.: 7:20 - 9:15

COMPLEXE DESJARDINS
Basilaire 1 849-FILM
JUSQU'AU BOUT DU MONDE (G) Dolby Stereo
1:45 - 5:00 - 8:00
URGA (G) (v. française) Dolby Stéréo
2:10 - 5:05 - 7:20 - 9:35
AUJOURD'HUI PEUT-ÊTRE (G)
1:30 - 3:30 - 5:30 - 7:30 - 9:25
Excepte le 20 mai: 1:30 - 3:30 - 5:30
OUTREMER (G) 1:30 - 3:25 - 5:35 - 7:15 - 9:15

CREMAZIE 849-FILM
8610, rue St-Denis
LE SECRET EST DANS LA SAUCE (G)
Dolby Stereo
Sam. et Sem.: 7:00 - 9:30
Dim.: 2:00 - 4:30 - 7:00 - 9:30

DERNIÈRE CHANCE!
JUSQU'AU 21 MAI SEULEMENT,
PROFITEZ DU TARIF DE
99¢ DU LUNDI AU JEUDI $1.99 VENDREDI SAMEDI ET DIMANCHE
* TAXES EN SUS

CENTRE-VILLE 849-FILM
2001, Université, Métro McGill
LA POSTIÈRE (G) 2:15 - 4:30 - 7:05 - 9:15
EUROPA (13 ans)
(v. anglaise avec sous-titres français)
2:15 - 4:30 - 7:05 - 9:15
BABE, LE BAMBINO (G)
2:00 - 4:15 - 7:00 - 9:25
COEUR DE TONNERRE (13 ans)
2:00 - 4:25 - 7:00 - 9:25
BEETHOVEN (G) (v. anglaise)
2:15 - 4:25 - 7:05 - 9:00
BEAUCOUP, PASSIONNEMENT, A LA FOLIE
(G) 2:15 - 4:25 - 7:05 - 9:20
SLEEPWALKERS (16 ans)
2:00 - 3:50 - 5:40 - 7:30 - 9:30
BASIC INSTINCT (18 ans) Dolby Stereo
(v. anglaise) 2:00 - 4:30 - 7:00 - 9:30
URGA (G) (v.o. avec sous-titres français)
2:05 - 4:30 - 7:00 - 9:25

CÔTE-DES-NEIGES
6700, Côte-des-Neiges 849-FILM
MY COUSIN VINNY (G) Dolby Stereo
Sam. et Dim.: 1:40 - 4:10 - 7:00 - 9:30
Sem.: 7:00 - 9:30
THE BABE (G) Dolby Stereo
Sam. et Dim.: 1:45 - 4:15 - 7:05 - 9:20
Sem.: 7:05 - 9:20
Excepte le 16 mai: 1:45 - 4:15
FAR AND AWAY (G)
Samedi 8:00 (une representation)
FERNGULLY (G) Dolby Stereo
Sam. et Dim.: 1:35 - 3:15 - 5:00 - 7:00 - 9:00
Sem.: 7:00 - 9:00
BASIC INSTINCT (18 ans) Dolby Stereo
Sam. et Dim.: 1:30 - 4:15 - 7:05 - 9:40
Sem.: 7:05 - 9:40
THE PLAYER (G) Dolby Stereo
Sam. et Dim.: 1:45 - 4:20 - 7:00 - 9:35
Sem.: 7:00 - 9:35
CITY OF JOY (13 ans) Dolby Stereo
Sam. et Dim.: 1:40 - 4:25 - 7:00 - 9:35
Sem.: 7:00 - 9:35
BEETHOVEN (G) Dolby Stéreo
Sam. et Dim.: 1:30 - 3:20 - 5:15 - 7:00
Sem.: 7:00
LEAVING NORMAL (13 ans) Dolby Stereo
Tous les soirs: 9:15

COMMODORE 334-8560
5780, boul. Gouin ouest
POMPIERS EN ALERTE (13 ans)
2e film: LE SECRET EST DANS LA SAUCE
Tous les soirs: 7:00

LE DAUPHIN 849-FILM
2396 est, rue Beaubien
TOUS LES MATINS DU MONDE (G)
Dolby Stereo
Sam. et Sem.: 7:00 - 9:15
Dim.: 2:30 - 7:00 - 9:15
BEING AT HOME WITH CLAUDE (13 ans)
Dolby Stéreo Sam. et Sem.: 7:15 - 9:00
Dim.: 2:15 - 7:15 - 9:00

EGYPTIEN 849-FILM
1455, rue Peel
CITY OF JOY (13 ans) Dolby Stereo
Sam. et Sem.: 2:00 - 7:00 - 9:30
Dim.: 1:35 - 4:15 - 7:00 - 9:30
FERNGULLY (G) Dolby Stereo
Sam. et Sem.: 2:00 - 7:00
Dim.: 2:00 - 3:30 - 5:00 - 7:00
MY COUSIN VINNY (G) Dolby Stereo
Tous les soirs: 9:00
THE VOYAGER (G) Dolby Stereo
Sam. et Sem.: 2:10 - 7:00 - 9:30
Dim.: 1:45 - 4:15 - 7:00 - 9:30

LE FAUBOURG 849-FILM
1616 ouest, rue Ste-Catherine
HOWARDS END Dolby Stéreo THX
1:30 - 4:15 - 7:00 - 9:35
HIGHWAY 61 (13 ans) Dolby Stéreo THX
1:30 - 3:30 - 5:30 - 7:30 - 9:30
THE PLAYER (G) Dolby Stéreo
2:00 - 4:30 - 7:10 - 9:30
THUNDERHEART (13 ans) Dolby Stereo
1:30 - 4:00 - 7:00 - 9:15

LANGELIER
7305, boul. Langelier 255-5551
BABE, LE BAMBINO (G) Dolby Stereo
Sam., Dim. et Lundi: 1:00 - 5:30 - 10:00
Ven., Mardi au Jeudi: 7:05
COEUR DE TONNERRE (13 ans) Dolby Stereo
Sam., Dim. et Lundi: 3:15 - 7:45
Ven., Mardi et Jeudi: 9:15
WHITE SANDS (13 ans) Dolby Stereo
(v. française)
Sam., Dim. et Lundi: 1:20 - 3:20 - 5:20 - 7:20 - 9:25 Ven., Mardi au Jeudi: 7:20 - 9:25
Couche tard: Ven. et Sam.: 11:25
BEETHOVEN (G) Dolby Stéreo (v. française)
Sam., Dim. et Lundi: 1:00 - 3:00 - 5:00 - 7:00 - 9:00 Ven., Mardi au Jeudi: 7:15 - 9:00
LES SOMNAMBULES (16 ans) Dolby Stereo
Sam., Dim. et Lundi: 1:00 - 2:45 - 4:35 - 7:25 - 9:20 Ven., Mardi au Jeudi: 7:30 - 9:20
Couche tard: Ven. et Sam.: 11:15
BASIC INSTINCT (18 ans) Dolby Stereo
(v. française)
Sam., Dim. et Lundi: 1:15 - 4:00 - 7:00 - 9:30
Ven., Mardi au Jeudi: 7:00 - 9:30
Couche tard: Ven. et Sam.: 12:00
L'ARME FATALE #3 (13 ans) Dolby Stereo
Sam., Dim. et Lundi: 12:45 - 3:00 - 5:15 - 7:30 - 9:45 Ven., Mardi au Jeudi: 7:00 - 9:20
Couche tard: Ven. 11:40 - Sam. 12:00

LAVAL 2000 849-FILM
Centre 2000 - 3195 ouest, boul. St-Martin
BASIC INSTINCT (18 ans) Dolby Stéreo
(v. française)
Sam.: 2:10 - 7:00 - 9:30
Dim.: 1:40 - 4:00 - 7:00 - 9:30
Sem.: 7:00 - 9:30
BEETHOVEN (G) (v. française)
Sam.: 2:20 - 7:20 - 9:05
Dim.: 1:50 - 3:35 - 5:20 - 7:20 - 9:05
Sem.: 7:20 - 9:05

LONGUEUIL 849-FILM
Place Longueuil - 825 o., rue St-Charles
L'ARME FATALE #3 (13 ans)
Sam. et Dim.: 2:00 - 4:30 - 7:00 - 9:30
Sem.: 7:00 - 9:30
BASIC INSTINCT (18 ans) (v. française)
Sam. et Dim.: 1:45 - 4:15 - 7:05 - 9:35
Sem.: 7:05 - 9:35

PLACE ALEXIS NIHON
Métro Atwater 849-FILM
BASIC INSTINCT (18 ans) Dolby Stéreo
1:30 - 4:15 - 7:00 - 9:45
THE BABE (G) Dolby Stéreo
1:45 - 4:15 - 7:00
Excepté le 16 mai: 1:45 - 4:15
Excepté le 21 mai: 1:45 - 4:15
YEAR OF THE COMET (G) Dolby Stereo 9:30
Excepté le 16 mai: aucune représentation
SLEEPWALKERS (16 ans) Dolby Stéreo
1:30 - 3:30 - 5:30 - 7:30 - 9:30

POINTE-CLAIRE 849-FILM
6361, Trans-Canadienne
FERNGULLY (G) Dolby Stéreo
Sam. et Dim.: 1:50 - 3:30 - 5:10 - 7:00
Sem.: 7:00
THUNDERHEART (13 ans) Dolby Stéreo 9:00
BASIC INSTINCT (18 ans) Dolby Stéreo
(v. anglaise)
Sam. et Dim.: 1:40 - 4:15 - 7:00 - 9:30
Sem.: 7:00 - 9:30
MY COUSIN VINNY (G) Dolby Stéreo
Sam. et Dim.: 1:45 - 4:10 - 7:00 - 9:20
Sem.: 7:00 - 9:20
BEETHOVEN (G) Dolby Stéreo
Sam. et Dim.: 1:30 - 3:25 - 5:20 - 7:10
Sem.: 7:10
Excepté le 16 mai: 1:30 - 3:25 - 5:00
LEAVING NORMAL (13 ans) Dolby Stereo
Tous les soirs: 9:00
Excepté le 16 mai: aucune représentation
FAR AND AWAY 70 MM
Samedi: 8:00 UNE SEULE REPRÉSENTATION
THE PLAYER (G) Dolby Stéreo
Sam. et Dim.: 1:30 - 4:00 - 7:00 - 9:20
Sem.: 7:00 - 9:20
SLEEPWALKER (16 ans) Dolby Stereo
Sam. et Dim.: 1:30 - 3:20 - 5:15 - 7:15 - 9:15
Sem: 7:15 - 9:15

LES CINÉ-PARCS

CINÉ-PARC BOUCHERVILLE
Transcanadienne (Sortie 95) 849-FILM
L'ARME FATALE #3
2eme film: LES MEMOIRES D'UN HOMME INVISIBLE
BEETHOVEN (G)
2eme film: ARRÊTE OU MA MERE VA TIRER

CINE-PARC CHÂTEAUGUAY
6 km du pont Mercier 849-FILM
L'ARME FATALE #3
2eme film: LES MEMOIRES D'UN HOMME INVISIBLE
LES SOMNAMBULES (16 ans)
2eme film: L'ANGE DU RING
BEETHOVEN (G) (v. française)
2eme film: ARRÊTE OU MA MERE VA TIRER

CINÉ-PARC LAVAL
Autoroute 15 (Sortie 14) 849-FILM
BEETHOVEN (G)
2eme film: ARRÊTE OU MA MERE VA TIRER
LE COBAYE (13 ans)
2eme film: L'AS DES AS
BABE, LE BAMBINO (13 ans)
2eme film: KUFFS (v. française)
L'ARME FATALE #3 (13 ans)
2eme film: LES MEMOIRES D'UN HOMME INVISIBLE

CINÉ-PARC ST-EUSTACHE
Autoroute 15 (Sortie 21) 472-6660
LETHAL WEAPON #3 (13 ans)
2ème film: MEMOIRS ON AN INVISIBLE MAN
LES SOMNANBULES (13 ans)
2ème film: L'ANGE DU RING
CAPITAINE CROCHET (13 ans)
2ème film: TERMINATOR #2
MON COUSIN VINNY (13 ans)
2ème film: UNE LUEUR DANS LA NUIT
FLAMME SUR GLACE (13 ans)
2ème film: TROUBLES

CINE-PARC ST-HILAIRE
Autoroute 20 (Sortie 115) 467-0402
L'ARME FATALE #3 (13 ans)
2ème film: FREEJACK (v. française)
LES SOMNAMBULES (16 ans)
2ème film: L'ANGE DU RING

PLUS DE 3 000 POINTS
OFFERTS, CETTE SEMAINE,
DANS *LA PRESSE*
Si vous etes membre du CLUB,
entrez le code suivant:
31061587
Sinon, composez, a Montreal, le 251-8688
ou, sans frais, le 1 800 563-8688.
CLUB Multi points
La Presse

Il est strictement interdit de reproduire (par tout moyen) les codes du CLUB MULTI-POINTS. Seuls les partenaires autorisés peuvent les reproduire. Les contrevenants seront poursuivis. © 1991 Le Groupe Vidéotron ltée. «Tous droits réservés»

FAMOUS PLAYERS
CES HORAIRES COUVRENT LA PÉRIODE DU 17 AU 21 MAI incl.
INFO-FILM 866-0111 11h à 22h

MATINÉES À 5$ LUNDI AU VENDREDI
LA VIEILLE QUI MARCHAIT DANS LA MER
13 ANS+
GAETAN HART
G
STEAK
TOM SELLECK DON AMECHE
G
FOLKS!
version o.anglaise
13 ANS+
EXPOSURE
version o.anglaise
DENZEL WASHINGTON
G
MISSISSIPPI MASALA
UN FILM DE LEOS CARAX
13 ANS+
Les Amants du Pont-Neuf

★★★★★ Centre-ville ★★★★★★

CENTRE EATON 6 705 o. Ste-Catherine 985-5730
LETHAL WEAPON 3 (13+) * 12:35-3:35-6:35-9:20
LETHAL WEAPON 3 (13+) * 12:55-3:55-6:55-9:40
POWER OF ONE (13+) * Tous les soirs 9:10
BEAUTY AND THE BEAST (G) * 1:00-3:00-5:00-7:00
LE COBAYE (13+) * 12:40-2:55-5:05-7:15-9:25
WHITE SANDS (V.F.) (13+) * 12:35-2:50-5:00-7:10-9:20
FOLKS (G) * Tous les soirs 9:00
LA BELLE ET LA BETE (G) * 12:30-2:20-4:10-6:00
merc-jeu 12:30-2:20-4:10

CINÉMA DU PARC 3575 Ave du Parc 844-9470
FOLKS (G) * Tous les soirs 7:00-9:15
dim 1:30-4:00-7:00-9:15
POWER OF ONE (13+) * Tous les soirs 6:45-9:10
dim 1:15-3:45-6:45-9:10
MAMBO KINGS (13+) * Tous les soirs 7:00-9:00
dim 1:00-3:00-5:00-7:00-9:00

IMPERIAL THX 1430 Bleury 288-7102
WHITE SANDS (13+) * 12:50-3:00-5:10-7:20-9:30
merc 5:10-7:20-9:30

LE PARISIEN 480 o. Ste-Catherine 866-3856
VAN GOGH (G) * 1:15-4:45-8:15
MISSISSIPPI MASALA (V.F.) (G) * 1:30-4:00-6:40-9:10
KAFKA (V.F.) (13+) * 12:55-3:00-5:05-7:10-9:15
CHEB (G) 1:25-3:25-5:25-7:25-9:25
LE STEAK (G) * 1:15-3:15-5:15-7:15-9:15
LES AMANTS DU PONTNEUF (13+)
* 1:00-3:45-6:30-9:10
LA VIEILLE QUI MARCHAIT DANS LA MER (13+)
12:50-3:00-5:10-7:20-9:30

LOEWS 954 o. Ste Catherine 861-7437
CASABLANCA (G) 12:20-2:35-4:50-7:05-9:20
WHERE ANGELS FEAR TO TREAD (G)
* 1:30-4:00-6:30-9:00 jeu 1:30-4:00-9:00
PASSED AWAY (G) * 12:45-3:00-5:05-7:15-9:25
CUTTING EDGE (G) * 12:30-2:50-5:10-7:20-9:30
KAFKA (13+) * 12:15-2:30-4:45-7:00-9:15

PALACE 698 o. Ste Catherine 866-6991
LETHAL WEAPON 3 (13+) * 12:15-3:15-6:15-9:00
WAYNE'S WORLD (G) * 12:40-2:50-5:00-7:25-9:30
MISSISSIPPI MASALA (G) * 1:30-4:00-6:30-9:10
EXPOSURE (13+) * 12:20-2:35-4:50-7:05-9:25
MEDITERRANEO (G) V.O.ITALIENNE AVEC SOUS-TITRES ANGLAIS
1:35-4:05-6:35-9:15
TURTLE BEACH (13+) * 12:30-2:30-4:45-6:50-9:20

CINEMA DU PLATEAU 1584 e. Mont-Royal 521-7870
J.F.K. (V.F.) (13+) 1:00-4:30-8:00
ANALYSE FATALE (13+) 12:10-2:30-5:00-7:15-9:35

★★★★★★ Nord ★★★★★★

LAVAL Centre Laval 688-7776
WHITE SANDS (13+) * Tous les soirs 7:05-9:10
dim-lun 12:40-2:50-5:00-7:05-9:10
LETHAL WEAPON 3 (13+) * Tous les soirs 6:40-9:20
dim-lun 1:20-4:00-6:40-9:20
LE COBAYE (13+) * Tous les soirs 7:00-9:10
dim-lun 12:20-2:30-4:45-7:00-9:10
LETHAL WEAPON 3 (13+) * Tous les soirs 7:00-9:40
dim-lun 1:40-4:20-7:00-9:40
LETHAL WEAPON 3 (13+) * Tous les soirs 7:10-9:35
dim-lun 12:00-2:20-4:40-7:10-9:35
TURTLE BEACH (13+) * Tous les soirs 7:15-9:30
dim-lun 1:00-3:00-5:10-7:15-9:30
CAPITAINE CROCHET (G) * Tous les soirs 6:30-9:20
dim-lun 12:40-3:20-6:30-9:20
CUTTING EDGE (G) * Tous les soirs 7:05-9:10
dim-lun 12:20-2:40-4:50-7:05-9:10
FOLKS (G) * Tous les soirs 7:05-9:15
LA BELLE ET LA BETE (G) * dim-lun 1:00-3:00-5:00
WHITE SANDS (V.F.) (13+) * Tous les soirs 7:00-9:10
dim-lun 12:30-2:30-4:40-7:00-9:10
FLAMME SUR GLACE (G) * Tous les soirs 7:10-9:20
dim-lun 12:40-3:00-5:10-7:10-9:20
LA VIEILLE QUI MARCHAIT DANS LA MER (13+)
Tous les soirs 7:05-9:15 dim-lun 12:20-2:35-4:45-7:05-9:15

★★★★★★★ Est ★★★★★★★

VERSAILLES Place Versailles 353-7880
LETHAL WEAPON 3 (13+) * Tous les soirs 6:30-9:20
dim-lun 1:10-3:50-6:30-9:20
LE COBAYE (13+) * Tous les soirs 7:20-9:30
dim-lun 12:45-3:00-5:10-7:20-9:30
LETHAL WEAPON 3 (13+) * Tous les soirs 6:30-9:20
dim-lun 1:10-3:50-6:30-9:20
CAPITAINE CROCHET (G) * Tous les soirs 6:15-8:50
dim-lun 12:40-3:20-6:15-8:50
WHITE SANDS (13+) * Tous les soirs 7:00-9:10
dim-lun 12:50-2:50-4:55-7:00-9:10
LA MAIN QUI BERCE L'ENFANT (13+) *
Tous les soirs 7:00-9:30
LA BELLE ET LA BETE (G) * dim-lun 1:00-3:00-5:00

★★★★★★★ Ouest ★★★★★★★

FAMOUS PLAYERS 8 Boul Hymus angle St-Jean Pte Claire 697-8095
LA VIEILLE QUI MARCHAIT DANS LA MER (13+) *
(Version originale sous-titres anglais)
Tous les soirs 7:00-9:20 dim-lun 12:00-2:20-4:40-7:00-9:20
WHITE SANDS (13+) * Tous les soirs 7:05-9:25
dim-lun 12:05-2:25-4:45-7:05-9:25
CUTTING EDGE (G) * Tous les soirs 7:10-9:30
dim-lun 12:10-2:30-4:50-7:10-9:30
LETHAL WEAPON 3 (13+) * Tous les soirs 6:30-9:10
dim-lun 1:10-3:50-6:30-9:10
LETHAL WEAPON 3 (13+) * Tous les soirs 6:30-9:10
dim-lun 1:10-3:50-6:30-9:10
FOLKS (G) * Tous les soirs 7:15-9:35
dim-lun 12:20-2:35-4:55-7:15-9:35
LETHAL WEAPON 3 (13+) • Tous les jours 4:10-6:50-9:30
sam-dim-lun 1:30-4:10-6:50-9:30
LETHAL WEAPON 3 (13+) • Tous les jours 4:10-6:50-9:30
sam-dim-lun 1:30-4:10-6:50-9:30

CINEMA V 5560 o. Sherbrooke 489-5559
LETHAL WEAPON 3 (13+) * Tous les soirs 7:00-9:30
dim 1:40-4:20-7:00-9:30
UNTIL THE END OF THE WORLD (G)
Tous les soirs 8:00
BEAUTY AND THE BEAST (G) dim 1:00-3:40-5:30

DORVAL 260 Ave Dorval 631-8586
LETHAL WEAPON 3 (13+) * Tous les soirs 6:30-9:10
dim-lun 1:00-3:45-6:30-9:10
FOLKS (G) * Tous les soirs 7:15-9:15
dim-lun 1:15-3:15-5:15-7:15-9:15
WHITE SANDS (13+) Tous les soirs 7:25-9:30
dim-lun 1:10-3:10-5:10-7:25-9:30
TURTLE BEACH (13+) * Tous les soirs 9:00
BEAUTY AND THE BEAST (G) * Tous les soirs 7:00
dim-lun 1:00-3:00-5:00-7:00

★★★★★★★ Sud ★★★★★★★

GREENFIELD PARK 519 Boul Taschereau 671-6129
LETHAL WEAPON 3 (13+) Tous les soirs 6:20-9:00
dim-lun 1:20-3:50-6:20-9:00
LETHAL WEAPON 3 (13+) Tous les soirs 5:00-7:30
dim-lun 12:00-2:30-5:00-7:30-10:10
LE COBAYE (13+) Tous les soirs 7:00-9:10
dim-lun 12:30-2:30-4:45-7:00-9:10

CHATEAUGUAY 240 Boul.St-Jean Baptiste 691-2463
LETHAL WEAPON 3 (13+) * Tous les soirs 7:00-9:30
sam au mar 1:00-3:30-7:00-9:30
ARRETE OU MA MERE VA TIRER (G)
* Tous les soirs 7:15-9:15 sam au mar 3:00-7:15-9:15
BEETHOVEN (V.F.) (G) * Tous les soirs 7:15
sam au mar 1:00-5:00-7:15
BABE LE BAMBINO (G) * Tous les soirs 9:15
sam au mar 1:00-3:30-9:15
BASIC INSTINCT (18) * Tous les soirs 7:00-9:30
sam au mar 1:00-3:30-7:00-9:30
LES SOMNAMBULES (16+) * Tous les soirs 7:00-9:00
sam au mar 1:00-3:00-5:00-7:00-9:00

OMEGA (Longueuil) Mail Maxi Centre 647-1122
J.F.K. (V.F.) (13+) Tous les soirs 8:00 dim-lun 1:00-8:00
LA BELLE ET LA BETE (G) dim-lun 1:00-4:30-6:15
WHITE SANDS (V.F.) (13+) Tous les soirs 7:10-9:30
dim-lun 2:45-5:00-7:10-9:30
BABE LE BAMBINO (G) Tous les soirs 7:00-9:30
dim-lun 1:00-3:30-7:00-9:30
FLAMME SUR GLACE (G) Tous les soirs 7:00-9:30
dim-lun 1:00-3:30-7:00-9:30

* DOLBY STEREO

La Ronde 25 ans

SAMEDI ET DIMANCHE

3 PERSONNES POUR 25$

ENTRÉE GRATUITE À TOUS LES DÉTENTEURS DU PASSEPORT DE L'EXPO 67

EXPO PASSEPORT 1967

CKMF 94,3 La Presse CJMS 128

LA RONDE FÊTE SES 25 ANS EN GRAND!

Amenez deux (2) de vos amis et payez seulement 25$* vos trois (3) billets pour une journée à La Ronde en présentant ce coupon. Valide le 23 ou 24 mai 1992. Non monnayable. Ne peut être combiné à aucune autre offre promotionnelle.
* Plus taxes applicables.

3 PERSONNES POUR 25$*

CKMF 94,3 La Presse CJMS 128

117

ADULTE INDIVIDUEL

Présentez ce coupon et payez seulement 9,25$* votre billet adulte (12 ans et plus) pour une journée à La Ronde. Valide le 23 ou 24 mai 1992. Limite d'un coupon par personne. Non monnayable. Ne peut être combiné à aucune autre offre promotionnelle.

9,25$*

*Plus taxes applicables.

CKMF 94,3 La Presse CJMS 128

118

CE SOIR 19 h

Marie Plourde, VJ

VIDEOPLUS

MusiquePlus CÂBLE 20

Saisissez la primeur! Soyez les premiers à découvrir les nouveautés clips qui s'éclatent pour la première fois au petit écran.
Ce soir:

CLIPS PRIMEURS

STING

MELISSA ETHERIDGE

Une collaboration de La Presse

MusiquePlus CÂBLE 20

La plus télé des télés

Spike Lee a fait appel à la générosité noire pour financer son film sur Malcolm X

Agence France-Presse

NEW YORK

■ Le réalisateur noir américain Spike Lee a indiqué hier avoir fait appel à «plusieurs personnes noires ayant de l'argent» pour financer les dépassements de budget de son film sur «Malcolm X», l'activiste musulman noir assassiné en 1965.

Parmi ces personnalités noires ayant donné «beaucoup d'argent», figurent deux des stars les mieux payées de la télévision américaine, l'acteur Bill Cosby et l'animatrice Oprah Winfrey, ainsi que les chanteurs Prince et Janet Jackson, soeur de Michael, et les basketteurs vedettes Michael Jordan et Earvin «Magic» Johnson, qui s'est retiré l'an dernier après avoir annoncé être porteur du virus du Sida.

Gardant secrets les montants des contributions, Spike Lee a précisé, lors d'une conférence de presse à New York pour le 27ème anniversaire de la mort de Malcolm X, que les sommes étaient des donations, non des prêts ou des investissements.

«C'est un précédent important car la prochaine fois, je ne vais pas m'embêter avec Hollywood. J'appellerai ces gens directement», a ajouté le réalisateur de *Jungle Fever*.

Ultramar PRÉSENTE

SALTIMBANCO

CIRQUE DU SOLEIL

COMPLET*
* 50 PLACES DISPONIBLES PAR REPRÉSENTATION.

★SAINTE-FOY★ À COMPTER DU 13 JUIN (514) 522-1245 1-800-361-4595

STATIONNEMENT ENTRÉE IMAX, SITUÉ AU BAS DE LA RUE ST-LAURENT, PRÉVOYEZ VOTRE ARRIVÉE 45 MINUTES AVANT LA REPRÉSENTATON.
* * * * * * * *
POUR LES REPRÉSENTATIONS DU 16 ET 17 MAI, DÛ AUX FÊTES D'OUVERTURE DU 350e, VEUILLEZ S.V.P. PRENDRE LE MÉTRO (CHAMPS DE MARS).

À L'AFFICHE JUSQU'AU 2 JUIN

VIEUX-PORT DE MONTRÉAL

BILLETS EN VENTE À LA BILLETTERIE DU CIRQUE DU SOLEIL, SITUÉE EN FACE DU CHAPITEAU, DANS LE VIEUX-PORT ET DANS LES COMPTOIRS ADMISSION

(514) 522-1245 / 1-800-361-4595

MERCI AirCanada BANQUE NATIONALE Notre banque nationale METRO La Presse LE VIEUX-PORT DE MONTRÉAL CITÉ CKAC73AM EATON MIX 96 TVA Omni

23e Concours international de musique de Montréal

PIANO

Du 20 mai au 2 juin

1re et 2e épreuves
les 20, 21, 22, 24, 25 et 26 mai

Matinées : 5$ Soirées : 8$

Épreuve finale
les 29, 30 et 31 mai à 20h, 9$ à 17$
Avec l'Orchestre du CIMM,

Concert de gala
le 2 juin à 20 h, 9 $ à 30 $
sous la direction de Otto-Werner Mueller.

Renseignements sur les forfaits :
514 844 1211

KLM

Le Reine Elizabeth

350 ANS MONTRÉAL fête

Théâtre Maisonneuve
Place des Arts

Reservations telephoniques : 514 842 2112. Frais de service. Redevance de 1$ (+ T.P.S.) sur tout billet de 10$.
Prix de groupes : 514 844 1211.

GAGNEZ DES VACANCES AU COEUR-DU-QUÉBEC

en collaboration avec **La Presse**

À gagner : Forfait-vacances d'une valeur approx. de 500 $.

Delta Trois-Rivières

Hôtel et Centre des Congrès

Un tarif qui brûle cet été au Delta Trois-Rivières du vendredi au dimanche inclusivement.

64$

Du 19 juin au 30 septembre 1992.

Le nombre de chambres à ce tarif est limité.
Cette offre ne s'applique pas aux réservations de groupes.
Taxes en sus

RÉSERVATIONS: (819) 376-1991

À gagner : Forfait-vacances d'une valeur approx. de 500 $.

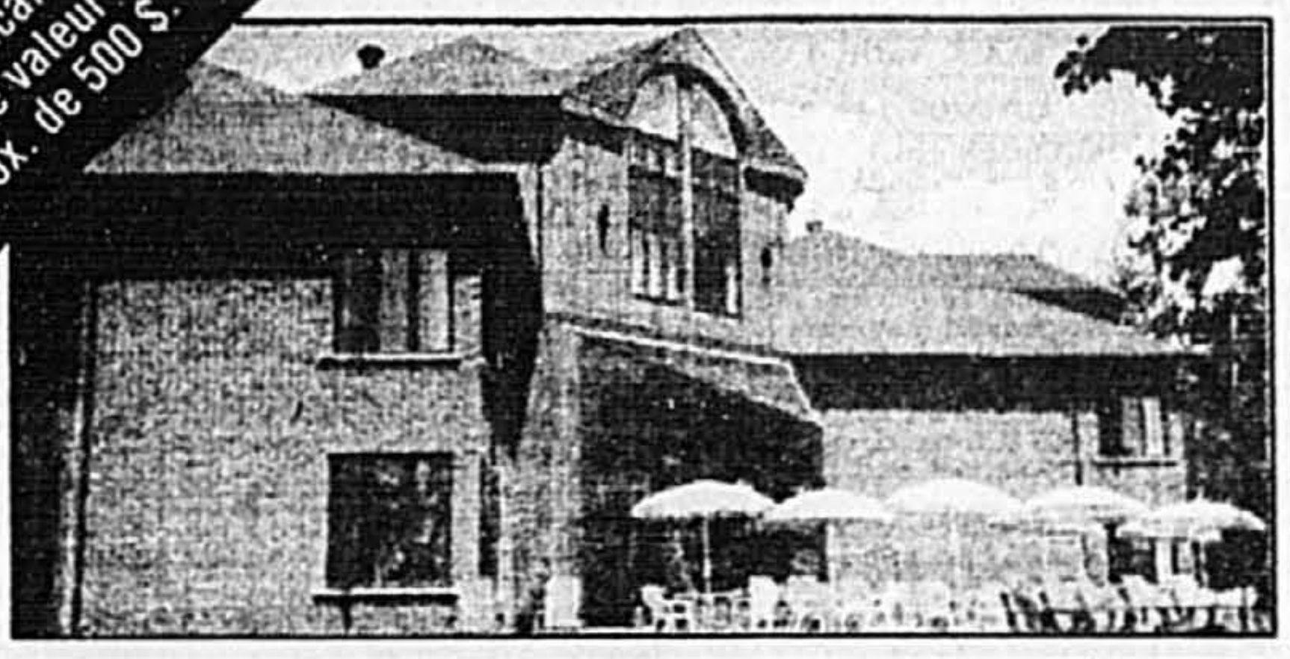

Sur la route de vos vacances
découvrez l'excellence en Mauricie!

Offrez-vous ce qu'il y a de mieux au meilleur prix!

- *confort superieur*
- *accueil chaleureux*
- *cuisine remarquable*
- *site exceptionnel*

Forfait à partir de 80$/pers/occ. double pour: nuitée, souper gastronomique, petit-déjeuner complet, service inclus.

L'Auberge
DU LAC SAINT-PIERRE
Pointe du Lac (Québec)

Réservation:
1-819-377-5971

LES GRANDS PRIX DU TOURISME QUÉBECOIS
Gastronomie
Accueil
1992

À gagner : Forfait-vacances d'une valeur approx. de 500 $.

DECOUVREZ LE COEUR-DU-QUÉBEC
EN PROFITANT DE NOTRE TARIF ESTIVAL

59$

en occupation simple ou double
(reservation individuelle seulement)

Valide tous les jours du 1er juin au 15 octobre 1992. Aucun frais supplémentaire pour les enfants de 18 ans et moins partageant la même chambre que les parents.

Visitez la région Coeur-du-Québec qui vous propose des activités touristiques, sportives et culturelles pour tous les goûts et pour toute la famille.

POUR RESERVATION
(819) 379-4550 ou 1-800-463-2820

HÔTEL
DES GOUVERNEURS

Aéroplan

975, rue Hart, Trois-Rivières, G9A 4S3

À gagner : Forfait-vacances d'une valeur approx. de 500 $.

AVENTURE! CONFORT! GASTRONOMIE!

LES GRANDS PRIX DU TOURISME QUÉBECOIS
Lauréat 1991 INNOVATION

LES GRANDS PRIX DU TOURISME QUÉBECOIS
Lauréat 1992 EXCELLENCE TOURISTIQUE

LE BALUCHON vous offre un lieu de vacances unique encore inconnu du tourisme... Aux abords de la Rivière-du-Loup, LE BALUCHON vous invite à un bain de nature quelle que soit la saison.

LE FORFAIT COMPREND:
- 2 nuits;
- 2 repas par jour: déjeuner et souper gastronomique;
- activités plein air: baignade, vélo, canot, kayak, chaloupe, tir à l'arc, etc;
- centre de relaxation (bain tourbillon, sauna, piscine extérieure chauffée);
- service de massothérapie (en sus);
- taxe provinciale et service inclus.
- supplément de 11$/personne pour le brunch du dimanche

Seulement 345$/2 personnes

DE NATURE A VOUS *séduire!*

Le Baluchon
STATION TOURISTIQUE

3550, rang Des Trembles
St-Paulin (Québec) J0K 3G0 **(819) 268-2858**

CET ÉTÉ, VISITEZ LE COEUR-DU-QUÉBEC!

À moins d'une heure trente en automobile (150 km), vous vous retrouverez au Coeur-du-Québec à partir des autres grandes villes au Québec, soit Montréal, Québec et Sherbrooke, par un réseau routier des plus modernes.

Profitez des nombreux forfaits disponibles au Coeur-du-Québec et découvrez des activités pour toute la famille, telles que les attraits, les festivals, les nombreux musées et théâtres d'été, les terrains de golf réputés, sans oublier les réserves fauniques et les parcs pour les adeptes de plein air.

Pour obtenir gratuitement notre guide touristique, téléphonez à l'Association touristique du Coeur-du-Québec au 1 800 567-7603

À gagner : Forfait-vacances d'une valeur approx. de 500 $.

UN BON DÉPART!

FORFAIT GOLF ÉTÉ 1992

3 jours / 2 nuits

195,00 $
par personne
en occupation double

Service inclus
Taxes en sus

Le forfait comprend:
- L'hébergement pour 2 nuits
- 2 petits déjeuners
- 2 soupers
- 2 rondes de 18 trous *
- 1 panier de balles au terrain de pratique
- 1 leçon de golf

* 6 terrains de golf à votre disposition:
Golf Godefroy, Les Vieilles Forges, Ki-8-EB, Shawinigan-Sud, Grand-Mère et Du Moulin

AUBERGE GODEFROY

17575, boul. bécancour, St-Grégoire (Bécancour) tél.: 819.233.2200
ou réservez auprès de votre agence de voyages

Lieu historique national des Forges-du-Saint-Maurice

Trois-Rivières, Québec

Informations:
Téléphone: (819) 378-5116
Télécopieur: (819) 378-0887

Tarification:
Du 24 juin à la fête du Travail

Ouverture:
De mai à la fin octobre 1992

Environnement Canada Service des parcs
Environment Canada Parks Service

Canada

LES FORGES:

Une parcelle de patrimoine à découvrir!

Croisières

à bord du M/S Jacques-Cartier

2 départs par jour (14h et 20h)
10$/personne TPS incl.

Orchestre vendredi-samedi (départ 20h)
12$/personne (réservez à l'avance) TPS incl.

Croisière d'une journée (sur réservation)
Départ de Trois-Rivières pour Sorel, Beloeil, Montréal, Québec, Cap-Santé
Narration - Animation - Musique
Repas et collation. Prix selon la destination.

Franck Olivier
du 22 juin au 4 juillet
et du 10 au 15 août

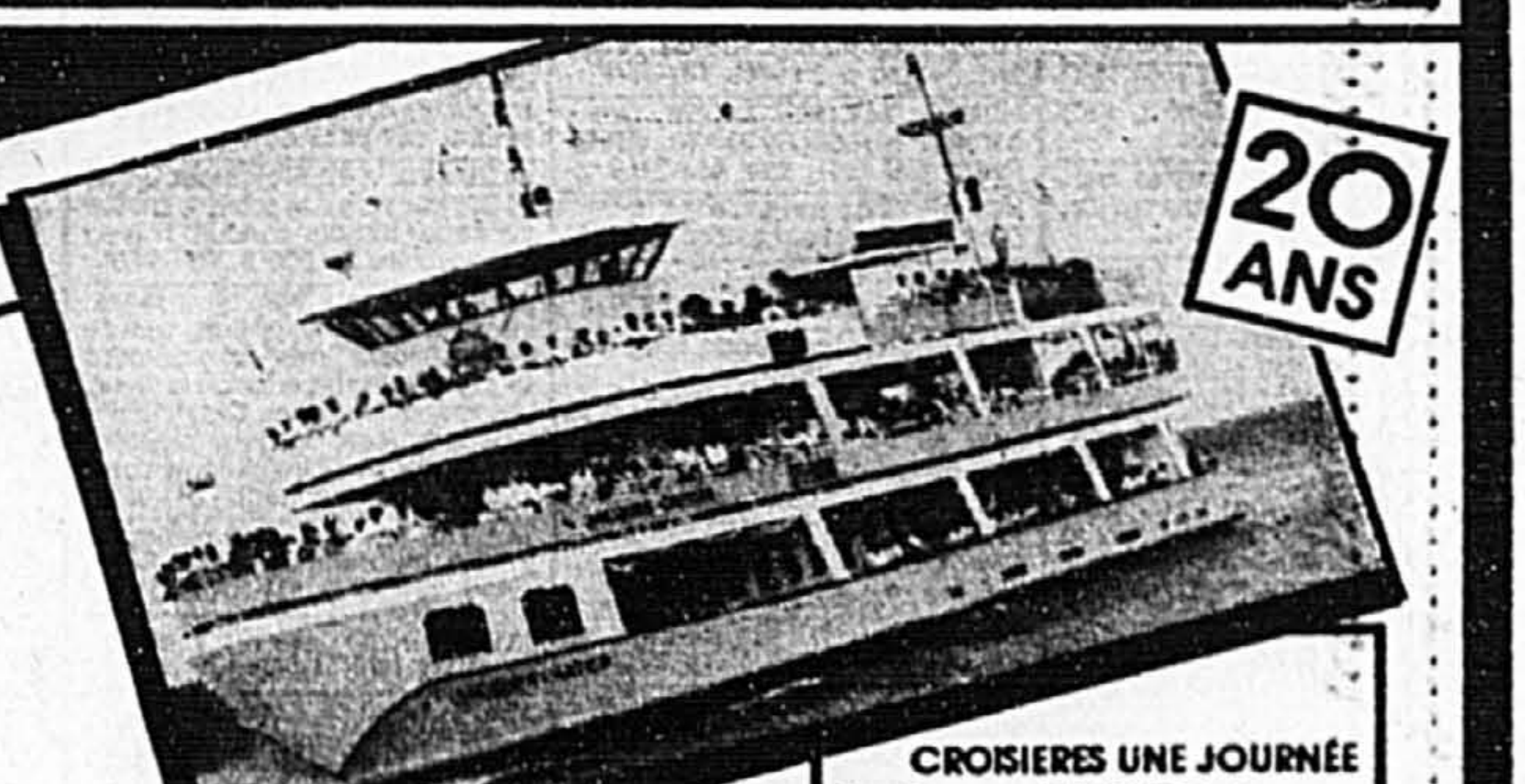

20 ANS

POUR INFORMATIONS ET RÉSERVATIONS
Croisières M/S Jacques-Cartier
Capitaine Luc Harvey
C.P. 64, 1515, rue du Fleuve
Trois-Rivières, QC G9A 5E3
(819) 375-3000

CROISIERES UNE JOURNÉE

Sorel	24-26-30 juin 2-4-9-13-14-18-21-25-27-29 juillet 1-3-10-12-14 août
Cap-Santé	23-25-29 juin 3-7-16-30 juillet 11-13-15-22 août
Mtl-T.R.	6-20 juillet
Mtl-QC.	31 mai 7-14 juin
Beloeil	15-22 juillet 9 août

Le Québec, c'est les vacances.

Gouvernement du Québec
Ministère du Tourisme

COUREZ LA CHANCE DE GAGNER L'UN DE CES MAGNIFIQUES FORFAITS-VACANCES !
Valeur approximative de 500 $ chacun.

Nom ______________________
Adresse ______________________
Code postal ________ Tél. ________ (résidence) ________ (travail)

Pour tous les détails concernant les forfaits à gagner, consultez le règlement de participation disponible au journal LA PRESSE. Aucun achat n'est requis. Concours ouvert aux 18 ans et plus.

Remplissez votre bulletin de participation et faites-le parvenir avant le 15 juillet 1992, à : **Concours**
GAGNEZ DES VACANCES AU COEUR-DU-QUÉBEC
C.P. 5040, succ. Place-d'Armes
Montréal (Québec)
H2Y 3M1

La Presse

POUR PLUS DE RENSEIGNEMENTS
COMPOSEZ LE

1 800 567-7603

Annonces classées

Suite de la page D 18

La Presse

TRANSPORT ET VÉHICULES AUTOMOBILES

AUTOBAINES

DODGE Aries LE 87, 4 portes, blanc, particulier, 3 700 $. Après 17 h: 658-0824

DODGE Aries 1985, aut., sans rouille, propre, 1 800 $, 737-6548.

DODGE Aries 85, aut., 77 000 km, bijou, 2 300 $. Auto Select. 951-8707

DODGE Caravan LE 87, condition A-1, 103 000 km, 7900 $, 684-3824

DODGE Caravan SE 1985, 4 cyl., aut., 5 passagers, impeccable, 4900$, 492-1832

DODGE Caravan 90 aut., air. Bon prix. Honda Boucherville. 449-5050

DODGE Charger, aut., 84, 2 portes, A-1, 1 400 $. Auto Select. 951-8707

DODGE Colt E 88, 4 portes, 5 vit., 89,000 km, A-1, 3775$, 526-2442.

DODGE Colt 100 '89, 2 portes, 4 vit., 100 000 km, 2000 $, 455-4560.

DODGE Diplomat 80, 4 portes, aut., 38 000 mi, 1495$, 325-0982

DODGE Lancer 88, air, tout électrique, garantie, 4750$, 623-6638

DODGE Omni GLH Turbo 86, 5 vit., 2600$, après 18h 479-6225

DODGE Omni 1983, équipée, radio, 115 000km, 700$. 629-8139.

DODGE Omni 87, 116 000km, aut., 4 portes, grise, 2 100 $. 653-6454.

DODGE Shadow aut., 1990, 2 portes, air, blanc, 6 850$. 688-5735

DODGE Shadow 88, 5 500 $. Jour M. Marceau 744-2811 local 7314

DODGE Shadow 89, 4 portes, air, aut., Leclair Auto 376-2630.

DODGE Shadow, 1989, blanche, 2 portes, aut., équipement jeune, toit ouvrant, 382-9041

DODGE Stealth ES 91, 5 vit., rouge, tout équipée, 10 000km, particulier, pas de TPS, 25 000$. 819-739-3223

DODGE SHADOW 89
Manuelle, condition générale A1, prix à discuter, 686-2965

DYNASTY 1991, garantie jusqu'en 1998, bas millage, Champlain Chrysler 761-4801 ext. 21.

EAGLE Premiere LX, 4 portes, aut., V6, tout équipée, air, garantie 12 mois, 4995$. Auto Dunn 953-8666

EAGLE Talon man, 90, tout équipé, à vendre ou à louer. 334-0418
CHOMEDEY HYUNDAI

EAGLE TALON TSI Turbo 16 valves, 1990, couleur gold, 16 000 km environ, 18 500$, 631-5669

EAGLE Vista 91, aut., 25 000km, 4 portes, garantie 5 ans + antirouille, 8000$. 989-7715, 982-2410.

ELDORADO '87 blanc, 78,000km, tout équipée, 13 500$, 658-3703 soir.

ENCAN PUBLIC
AUTOS, VANS, PICK-UP
Reprises bancaires, samedi 23 mai ENCHERES AUTOMOBILES DE LAVAL, 2380 Montée Masson, Laval, 666-1254

ESCORT de choix 90-91-92, bas millage, garantie Ford
FORTIER AUTO 353-9821

ESCORT GL '85, 5 vit., très bonne condition, 92 000 km., mécanique A-1, doit vendre, 1300$. 328-9211.

ESCORT GL 88, 4 portes, grise, A-1, 62 000 km, 4 375 $. 692-9403

ESCORT L 85, 5 vit., 2 portes, toit ouvrant, 1 200 $. 946-5596.

ESCORT LX 89, 4 portes, aut., servos, air, radio am-fm 4 haut-parleurs, etc. 9 300 km seulement. Cause maladie. 881-0835.

ESCORT LX 91, aut., air, cruise, son, 10 900 $, 748-5668.

ESCORT 85, GT turbo EFI sport, très belle, noir, A-1, 2,250$ échange. Auto R.P. 7 jours, 674-8530

ESCORT 85, 124 000 km, hatchback, 4 vit., bonne mécanique, 850$. 641-4734.

ESCORT 86, 105,000 km, bonne mécanique, 4 portes, 5 vit., 1200 $, 1-887-2980.

EXCEL 88, 2 portes, aut., 3850 $. Legris Auto 666-3222.

EXCEL 90, aut., 21 600 km, balance garantie Hyundai, 6 000$. 667-7406

EXP, modèle sport 85 bien entretenue, 1940 Taschereau La Place d'auto, 671-3602.

EXPLORER 91 et 92 XL et XLT équipé 16,000km garantie Ford
FORTIER AUTO 353-9821

FERRARI 308, GT4, 1975, 23 000 mi, 55 000 $, ou échange pour autre Ferrari, 324-9314 Marco.

FESTIVA LX 89, 5 vit. 34 500 km. Toit ouvrant, A-1, 4 900 $. 965-9384

FESTIVA 89 et 90, 5 vit. aut. garantie Ford
FORTIER AUTO 353-9821

FESTIVA 90 LX, aut., 80 000km, 4450$, Super Autos, 942-3845

FESTIVA 91, rouge, 11 000 km, am fm, garantie, 6 200 $. 492-5272

FIAT Spider 81, grise, 54,000 km, bon état, 6400 $, Robert, 364-6120.

FIAT X19, 1981, injection, 5 vit., 46 000 km, 4 500 $. 332-0895.

FIERO 86 2M4, aut., gris métallique, 82 000 km, 4000 $, 654-6478

FIERO GT, 85, rouge, V-6, man., peinture neuve, alarme, 973-9405.

FIERO SE '85, 4 cyl. 5 vit. Equipée. Garantie. 2 950 $. BDA 662-3131.

FIERO 86, 5 vit., 2M4, noire, toit, très propre, 2450 $, 593-6977.

FIREBIRD Esprit '81, 170,431 km, meilleure offre, 923-1747

FIREBIRD Formula 87, 5 l, 305, man., 51 000 km, cruise, pneus neufs, pas d'hiver, comme neuve, noire, 8 500 $. 366-5642

FIREBIRD 83, 6 cyl., aut., mags, 2450 $ négociable. 322-1497.

FIREBIRD 88, blanche, V6 man., très bon état, 6 500 $. 455-6554.

FIREBIRD 89, 37 000 km, aut., t-top, équipé. Dominic Auto, 272-0661

FIREBIRD 91, 70 000km, "cruise", alarme, comme neuve, cause: décès, 12,000$. 351-6136 522-5161

FIREBIRD, T-TOP, 77. Bijou. $6,495. André, B.L. 727-8778.

FIREFLY 1991, man., rouge, 27 000 km, 7700 $, 471-1650

FIREFLY 87, 4 portes, aut., 85 000 km, A-1, 3 000 $. 351-5777

FIREFLY 91 convertible 11,000km garantie G.M.
FORTIER AUTO 353-9821

FORD Aerostar 90, 7 passagers, air, équipé, garantie Ford 1994, 13 200 $ négociable, 354-2874

FORD Capri (Mustang) 1986, aut., 6 cyl., équipée, 92 000km, sans rouille, 3600$. 342-7040

FORD Cougar 1983, 2 portes, aut., 105 000 km, original, sans rouille, 2100 $. 342-5128.

FORD Crown Vic, 1992, blanc, 20 000 Km, impeccable, 426-9292

FORD Escort familiale, bleue, 1985, 4 portes, 150 000km, man., 5 vit., 900 $. Après 18h: 447-1074.

FORD Fairmount, 1980, fonctionnelle, 500$, après 18 h. 381-1143.

FORD Ltd, 84, 4 portes, bien équipé, A-1, 1940 Taschereau la Place D'auto 671-3602.

FORD LTD Crown Victoria 90, 45,000km, tout équipé, garantie prolongée, 12,700$. Demandez Pascal 385-9400 ou 383-6028

FORD Marquis 79, bonne mécanique, 875$ négociable. 523-6474, 524-6564 répondeur

FORD Probe GT 89, turbo, 5 vit., blanc, Desjardins 472-3200

FORD Probe 89, 85 000km, excellente condition, 6500$. 441-5372

FORD Taurus LX familiale '89, 7 places, int. cuir, garantie Ford, tout équipée, air, toit ouvrant, 952-2949.

FORD Taurus 1987, 118 000 km, tout équipée, balance garantie transférable, 4000 $, 640-7988

FORD Tempo 1988, édition spéciale (All wheel drive), excellente condition, 67 000 km, 5 200 $. Bur: 677-8928, rés: 466-1578

FORD Tempo 89, 4 portes, 4 cyl., air, Desjardins Auto 472-3200.

FORD 81, 6 cyl., 4 portes, super aubaine, 450 $. 466-2386

FOX 88, 4 portes, GL, 4 vit., 90 000 km, 447-7444

GOLF Cabriolet, 31,000km, rouge métallisé, équipée, 342-5760

GOLF 1986, 5 vit., 107 000 km, très propre, 3700 $. 434-6360.

GOLF 1990, 27,000km, 2 portes, man., 8 000 $, 525-7148

GOLF 86, 5 vit., édition spéciale, 85 000 km, 4 000 $. 737-2411.

GOLF 91, GTI, noire, 27 000 km
Auto METZ Inc. 687-2330

GRAND AM 1988, SE blanche 76 500km, tout équipée.
Gravel Pontiac Buick769-5353

GRAND MARQUIS LS 92 super équipé garantie Ford
FORTIER AUTO 353-9821

GRAND Prix 88, tout équipée. Faut voir. Honda Boucherville, 449-5050

GRAND PRIX SE 89, 55 000 km, tout équipée, garantie, 667-3385.

GRAND PRIX SE 90, blanc, comme neuf, 36,000 mi, 443-9039.

GRAND PRIX 1988, LE, blanc, V6, aut., air. Gravel Pontiac Buick 769-5353

GREMLIN 76, V-8, excellent état, acheteur sérieux seulement, 8000$ négociable. 462-3811 soir

GTI 16 valves 89, toit, vitres teintées, int. velours, 37 000 km, 9 400 $ très négociable, 676-9343.

GULF GTI 86, rouge, propre, 4 900 $. 682-4000 Vinci Auto

HONDA Accord '86, hatchback, très bonne condition mécanique, 145 000 km, 4300 $, 696-5034.

HONDA Accord coupée LX 1990, 35 000km, très bon état, 11 500$ ou possibilité location. Jour 382-7440; soir et fin sem. 488-0496.

HONDA Accord DX 85, aut., air, tout équipée, excellent état, demande 3 995 $. F.D. Auto. 945-5988

HONDA Accord Exi '88, aut., tout équipée, bas kilométrage, 9,900$.
BARNABE CHEV. GEO OLDS
744-6401

HONDA Accord Exi 89, équipée, bijou. Honda Boucherville, 449-5050

HONDA Accord EX '91. Aut. Air. 4 portes. 22 000 km. 16 450 $ ferme. Pas de TPS. 435-0471.

HONDA Accord EX 84, aut., air, 4 portes, 140 000 km, toit ouvrant, de luxe, 1500 $. 259-5291

HONDA Accord EX, tout équipée, 5 vit. 90, air, 4 portes, garantie 12 mois, 11 500$. Auto Dunn 953-8666

HONDA Accord EX, 91, 27 000 km, man. air, inspection 1 an, impeccable. 16 200 $ TPS incl., 582-6937

HONDA Accord EXI '87, 76 000 km, air, 7 950$. Auto Rimek. 592-6874

HONDA Accord EXI 1988, 5 vit., 98,000km, 7,800$, 648-4665

HONDA Accord EXI 1988, très propre, après 17h 649-0900

HONDA Accord EXI 87, toit ouvrant, 8 pneus, aut., A-1, 6 900 $, impeccable. 433-2986.

HONDA Accord EXI 88, très propre, 4 pneus d'hiver neufs, man., tout équipée sauf air, 7 400$. De 9h à 17h 682-7733

HONDA Accord EXI, '88, aut., 90 000 km, air, 8500 $, 946-2851

HONDA Accord EXR 1991, 4 portes, 5 vit., tout équipé, 16 800 $, 472-5599 après 17h

HONDA Accord EXR 90, tout équipée, noire, 5 vit., 44 000 km, 13 500 $ ferme. 331-6904.

HONDA Accord EXR 90, 4 portes, Pierre Honda Terrebonne 477-0555

HONDA Accord EXR 91, 4 portes, aut., blanche, toit, vitres élect., air, stéréo, spoiler, 23 000 km, impeccable, 18 500 $. 585-5820.

HONDA Accord Ltée 88, 4 portes, 5 vit., tout équipé, air, alarme, cassette, A-1, 87,000km, 620-0180

HONDA Accord LX '88, blanche, 74 000 km, 8000 $, 336-9646.

HONDA Accord LX et EXI, 88. Pierre, Honda Terrebonne 477-0555

HONDA Accord LX 1985, 5 vit., 128 000 km, très propre, mécanique A-1, 2500 $ négociable, 967-8367 après 18h

HONDA Accord LX 1988, 4 portes, aut., air, bonne condition, 352-0261.

HONDA Accord LX 1988, 4 portes, aut., équipée, air, 90 000km, bonne condition 955-4858.

HONDA Accord LX 1988, 5 vit., spécial 5 850 $. 444-9851.

HONDA Accord LX 1988, aut., 4 portes, bleu marin, 94 000 km, très propre, 447-5451.

HONDA Accord LX 1989, 5 vit., "cruise", 65 000 km, 449-1427.

HONDA Accord LX 4 portes, 1987, aut., 80 000 km, 593-1880

HONDA Accord LX 87, 75,000km, aut., très propre, 6,500$, 946-2851

HONDA Accord LX 88, man., bijou. Honda Boucherville, 449-5050

HONDA Accord LX 88, 5 vit., comme neuve, 6900 $, 983-6077

HONDA Accord LX 88, 107 000 km, 6 995 $. Auto J. H. 975-9127

HONDA Accord LX 90, tout équipée, 60 000 km, système d'alarme + système antidémarrage, aut., 4 portes, garantie 2 ans, 11 500 $. 355-6604

HONDA Accord LX 91, aut., air, 45 000 km, A-1, 14 000 $. 629-6633

HONDA Accord LX, 85, 4 portes, 5 vit., mécanique et carrosserie très bon état, bons pneus, radio, 1 850$. Autos R.P. 7 jrs, 674-8530

HONDA Accord S 85, 119 000 km, A-1, 2 950 $, départ, 383-5244

HONDA Accord S, 88, blanche, 5 vit., 86 000 km, 7 200 $. 634-3870

HONDA Accord SEI 1989, garantie 5 ans pas limite km, 5 vit., 4 portes, charcoal, cuir, air, 8 pneus, comme neuve, 10,950$ 594-8853

HONDA Accord 85, aut., 96 000 km, 2 900 $. 652-2490, 966-0995.

HONDA Accord 85, 4 portes, man, 5 vit., 92 000 km, bonne condition, 3300 $, 284-3815

HONDA Accord 90, LX, 4 portes, 5 vit., 71 000 km, comme neuve, 10 200 $. 663-5424

HONDA Accord, '82, LX, aut., air, servo, bon état, 950 $, 669-5287.

HONDA Accord, '86, 2 portes, aut., 85 000km, propre, 3 600 $, 692-5893.

HONDA Accord, LX, '90, 5 vit., extra propre, 9 950 $, 946-5596.

HONDA Accord, LX' '84, 5 vit., 72 000km, excellente condition, 4 pneus Michelin, batterie, silencieux, radiateur, embrayage, neufs, 3 250 $, 593-7471, 332-7533.

HONDA ACCORD EXi 89, 4 portes, aut., tout équipée avec air, garantie kilométrage illimité. 10 995$. Faites vite! Houle & Frères 471-4647

HONDA ACCORD LX 90, grise, garantie 46 mois, 84 000km, 10900$ Paget 599-4341, soir 466-2969

HONDA Civic familiale 84, 5 vit., 80 000km, excellent, 2800$. 738-1347

HONDA Civic familiale 88, 4 portes, aut., 6500$. Isabel Auto. 585-1918.

HONDA Civic hatchback, 1983, très bon état, 273-2548.

HONDA Civic Berline 4 portes, DX, 1989, 68 900 km, impeccable, un seul propriétaire, bleu marine, 5 vit., man., 7800 $, 620-3567

HONDA Civic CX hatchback, 1989½, man., système de son, comme neuve, 5 800 $, 343-9504

HONDA Civic DX '88, bleue, aut. 115 000 km. 5 200 $. 955-6389.

HONDA Civic DX 1988 4 portes, bas km. Aubaine. Chassé Toyota 522-6344.

HONDA Civic DX 89, 5 vit., 78 000 km, 471-1817.

HONDA Civic DX 90, garantie km illimité, 8100 $, 623-6020, 345-4315.

HONDA Civic DX 90, 5 vit., Desjardins Auto 472-3200

HONDA Civic DX 91, 5 vit., rouge, bas km, Desjardins Auto 472-3200.

HONDA Civic DX, aut. 88 et 90. Pierre, Honda Terrebonne 477-0555

HONDA Civic DX, 87, 5 vit., 89 000 km, aubaine, 4 600 $. Inf. M. R. Lavoie, lun. au jeudi de 10-17h, 637-4468, après 18h (514) 227-5082

HONDA Civic GL '87, 4 portes, 5 vit., très propre, 4250 $, 946-5596

HONDA Civic GL 1987, 5 vit., comme neuf, 4 250$. 668-3710.

HONDA Civic GL 1987, 4 portes, gris foncé, radio, semi-aut., air, 77 000 km, 5500 $, privé, 765-9387

HONDA Civic GL 4 portes, 1986, faut vendre, 2 500 $. 444-9851.

HONDA Civic GL 4 portes, 1985, 1 995 $. 444-9851.

HONDA Civic GL 85, 4 portes, aut., 3500$. Isabel Auto. 585-1918.

HONDA Civic SE, 88, man., 5 600$ négociable. 437-1437.

HONDA Civic SI 1989, 75 000km, 8 300 $. 455-5309.

HONDA Civic SI 89, noir, 54 000 km, balance garantie 100 000 km, 8 500 $. 678-4592, 393-3692 Automobile Grande-Allée

HONDA Civic SI 90, noir, aut., tout équipé, très propre, balance de garantie, 9200 $, 654-8973.

HONDA Civic 1987, hatchback, 5 vit, excellent état, 4300 $, 335-4523

HONDA Civic 82, 5 vit., 1 200$. Auto Testa 967-5536, 967-0030

HONDA Civic 84, 118 000km, 3 portes, 5 vit., 2 200$. 923-9791.

HONDA Civic 86, 4 portes, 5 vit., 3850$. Legris Auto 666-3222.

HONDA Civic 87, GL, 4 portes, aut., 3 900 $. Auto Race. 582-0720

HONDA Civic 87, 3 portes, man., 87 000 km, comme neuve, 4400 $. 658-2210.

HONDA Civic 87, 4 portes, 5 vit., A-1, 4 395 $. Auto Select. 951-8707

HONDA Civic 91, balance garantie, tout équipé, radio, etc. 641-0591.

HONDA Civic 91, CX, 2 portes, 5 vit., 3 000 km. Auto Race. 582-0720

HONDA Civic, '91, Spécial Edition, 4 portes, 6 000km, air climatisé, man., 339-9649. après 19h.

HONDA Civic, DX, '89, man., pneus neufs, 60 000km, 7 500 $, 523-4503.

HONDA Civic, SI 90, blanc, 33 000 km, balance garantie 100 000 km, 9 500 $. 678-4592, 393-3692, Automobile Grande-Allée

HONDA CIVIC '91, blanche, 30 000 km. Man. 8 000 $. 433-9298.

HONDA CIVIC Berline LX 89. 5 vit., stéréo, tout servo, peinture origine, garantie Honda. 1 dame proprio, 60 000km, 8800$. Soir, 252-1879

HONDA CRX SI 87, excellent état, tout inclus, 5 950 $. 687-2080.

HONDA CRX SI 88, rouge, avec mags, stéréo, toit soleil, balance garantie 2 ans 40 000 km, 7 995$. 678-4592, 393-3692, Automobile Grande Allée

HONDA CRX SI 88, 76 000 km, man., 5 vit., 2 sets de roues, toit, alarme. 585-5211 après 18h

HONDA CRX SI 91, blanche, 20 000 km, vitres teintées, garantie, 11 999 $. S.D. Autos 952-9908

HONDA CRX 1986, noire et grise, spécial 3 350 $. 444-9851.

HONDA CRX 88, blanche, 100 000 km autoroute, très propre, 6 700$. 651-5555.

HONDA CRX 88, blanche, aut., très propre, 5 200 $. 444-9851.

HONDA CRX, 88, bleu, aut., 52 000 km, balance garantie 100 000 km, 6 995 $. 678-4592, 393-3693 Automobile Grande Allée.

HONDA EXI 1988, 5 vit., climatiseur, 39 000 km, très bon état, prix 8 500$. 342-1718

HONDA EXR '90, 44 000 km. Toute équipée. Un bijou! 16 500 $. 395-5106, 632-8216.

HONDA Prelude '84, aut., servo-direction, toit, 3550$, 951-4073

HONDA Prelude RECHERCHEE, SR, ALB, 91, noir ou vert. 254-8900.

HONDA Prelude Se 89, noire, Houle & Frères, 471-4647

HONDA Prelude SI 4 WS, 88, 68 000 km, 10 500 $. 627-3170

HONDA Prelude SI 4WS 88; toit, man., équipée sauf air, 86 000km. FAUT VENDRE!!! 10 500$. Yves 641-9051, 281-6323

HONDA Prelude SR 90, mag, aileron, air, 15 mois d'usure, 29 000km, 13 995$. S.D. Auto 952-9908

HONDA Prelude 82, $295. dépôt + taxes. $25.sem. B.L.Auto, 727-8778.

HONDA Prelude 85, 97 000 km, A1, 5500 $. 659-0863, 659-5330.

HONDA Prelude SI 88, 4WS, rouge, A-1, 8995 $, DL Auto 663-6319

HONDA Prelude SI 89, aut., 60,000 km, blanche, air, 355-9643.

HONDA Prelude SI, 88 et 89. Pierre, Honda Terrebonne 477-0555

HONDA Prelude 4WS, 1988, 63 000 km, toit et vitres élect., excellente condition, aubaine, 9 750$. 279-3069

HONDA Prelude 86, 5 vit., toit, 95 000 km, 4500 $. 655-2372

HONDA Prelude 87, man., air, toit. Honda Boucherville, 449-5050

HONDA Prelude 89, 4 ws, noire, alarme, air, A-1, 123 000 km, 9 900 $. 965-1717.

HONDA Prelude, 88, or, 5 vit. stéréo, garantie prolongée 140 000 km, 7 994 $. 678-4592, 393-3692, Automobile Grande Allée.

HORIZON 84 aut., 4 portes, 100,000km, 1 200 $, 493-6749

HORIZON 84, propre, 140,000km (autoroute), 1,300$. Jean-François, jour 748-3099, soir 767-6862

HORIZON 89, 37 000 km, bourgogne, 5000 $. 434-5653, 945-5203

HYUNDAI Excel 86, 5 vit., 5 portes, 1 100 $, impeccable. 681-7238.

HYUNDAI Excel 88, 89, 90. 10 en inventaire. A vendre ou à louer, André Roy 334-0418
CHOMEDEY HYUNDAI

HYUNDAI Excel 89, 51 000 km, garantie déc. 94, 4250 $. 663-1879.

HYUNDAI Excel 90, 5 vit., Berline, tout équipée, balance de garantie, impeccable 4900$. 466-0957.

HYUNDAI Excel, GLS, 1986, toit élect., mags, am fm cassettes, 5 portes, 99 000 km, 1 700$. 621-0356

HYUNDAI Pony 85, 98 000 km, bonne condition, 800 $. 277-3810.

HYUNDAI Sonata 89, aut., tout équipé, à vendre ou à louer. André Roy 334-0418
CHOMEDEY HYUNDAI

IMPULSE YS 90 et 91 EQUIPES
Auto Pattermann 461-2544

INFINITI G20, aut., 92, bas kilométrage, 382-8550, Infiniti de Laval.

ISUZU Trooper, XS, 1989, 4x4, 47 000 km, balance 1 an de garantie, 648-8461 local 411.

J'AI AUTOS à partir 1 500 $, et moins (20) 1940 Taschereau, La Place de l'Auto, 671-3602.

JAGUAR Vandenplas 1984, 123 000 km, 4 freins neufs, pneus neufs, téléphone cellulaire, voiture avec problème électrique, faut vendre, 8 000 $. 836-7298

JAGUAR VDP 1985, 4 portes, en excellente condition, super spécial 6995 $. 682-8823 ou 945-1951

JAGUAR XJS 12, 87½, blanc perle, 36 800 km, roues brochées, spoiler package, jamais conduit l'hiver, impeccable, 26 900 $, 931-9474

JAGUAR XJ6, 1989, bleu foncé, intérieur beige, 46 000km, voiture de président méticuleusement soignée, pas d'hivers, non fumeur, alarme, téléphone. Opportunité d'acheter une Jaguar propre, entretenue avec bas kilométrage. 27 000$. Alain Vanderloo 341-3685.

JAGUAR 86, verte, comme neuve, 21 000 mi, conduite l'été, Sovereign, 25 000 $, 819-326-5731

JEEP toit dur noir et 2 portes, excellent état, 1 000 $, 484-8878

JEEP Cherokee Laredo 1988, 40 000 km, tout équipée, excellente condition, M. Plourde jour 284-3535; soir 735-3227.

JEEP Cherokee Laredo 1988, 4x4, excellent état, 11 850 $. 352-9805

JEEP Cherokee LTD 1989, blanc, freins ABS, condition parfaite, 80 000 km, 17 500 $. 739-6529.

JEEP Cherokee LTD 89, excellent état, tout équipé, alarme, marchepied, etc. Faut vendre! 385-0449

JEEP Cherokee 85, très bonne état, 145,000 km, 3500 $, 922-3564.

JEEP Cherokee 85, 92 000km, 5 600$, John 255-8896, 354-7953.

JEEP Cherokee 88, 2x4, noire, 5 vit., 2.5 l, 62 350 km, très propre, 6 500 $, John: 441-2946 après 18h.

JEEP Commanche, 86, 4x4, pick up, 2 tons noir/rouge, XLS, 5 vit. 81 000 km, 5 995 $. 678-4592, 393-3692. Automobile Grande-Allée

JEEP Laredo 87, noir, de luxe, A1, toit dur, 100 000 km, 7 600 $, 259-5291, 352-5423.

JEEP YJ Laredo 87, noir, 2 toits, 6,500$, A-1, 965-9451

JEEP YJ 88, rouge, 60 000 km, 6 cyl., mag, très propre, 8000 $. 975-1601

JEEP 84 à 90, Cherokee et YJ recherchées, Blainville Toyota 435-3685

JETTA '85, GL, 124 000 km, 5 vit., essence, 4 000$. 659-4356

JETTA '84, turbo diesel, toit, 5 vit., 126 000km, 2 800 $, 274-2611.

JETTA '88, diesel, 4 portes, 5 vit. Propre int. et ext. Mécanique A-1. Beaucoup de pièces neuves. 3 950 $. Autos R.P., 7 jrs., 674-8530.

JETTA '90 turbo diesel, 4 portes, 5 vit., 140,000km, 7 950 $, 687-0558

JETTA diesel '84, 4 portes, 5 vit. Toit. 2 000 $ à discuter. 697-2446.

JETTA gl 1988, 70 000 km, toit, faut voir, 6 200 $. 497-4204.

JETTA Carat 86, tout équipée, 4 950 $. Auto Sphère. 729-9220

JETTA GL turbo diesel 90, 5 vit., air, "cruise", 50,000 km, 8 pneus, mécanique A-1, non fumeur, "Sherlock", 12,000 $, 687-3653.

JETTA GL 1990, 58 000 km, 5 vit., toit ouvrant, cruise, radio-cassette, non fumeur, 9,750$, 388-8154

JETTA GLI 86, man., tout équipée, 98 000 km 5 995 $. 622-8006.

JETTA GLI 86, Wolfsburg, 4 portes, man., int. cuir, toit ouvrant, état A-1, 5 200 $. 382-6649.

JETTA GLI 87, noire, tout équipée, 4900 $, 652-2490, 966-0995

JETTA Trophy 16V, 89, noire, 4 portes, 5 vit., sièges recaro, roues BBS, air, alarme, cellulaire, 60 000 km, impeccable, 10 500 $, 933-0651.

JETTA 1989, très belle, Champlain Chrysler 761-4801 ext. 21.

JETTA 85, 4 portes, bleue, pneus neufs, 157 000 km, 2 400$. 843-3976

JETTA 86, 130 000km, 5 vit., 4 portes, alarme, A1, 3650$. 766-8804

JETTA 87, 2 portes, gaz, toit, 5 vit., très propre, 99 000 km, 4400 $, Jean 722-2815.

JETTA 90 Flair II, A-1, toit, mags, anti-vol, 7500$. 227-6691, 387-7849

JETTA 90, aut., air, 4 portes, régulateur vit., alarme, couleur polar, 68 000 km, très propre, 1-755-2839.

JETTA 90, diesel, 2 portes, état A-1, 67 000 km, 11 000 $, 842-8115.

JETTA 90, 55 000 km, particulier, condition A-1, 935-3481.

JUGUAR 1988, 6 cyl., tout équipée, aut., vraiment belle, 14 800$. Echange acceptée.
GESTION C. DUPERE 682-8823

LANCIA Beta, Coupe, 79, man. moteur 2000, 60 000 milles, air, A-1, 3 500 $. Après 19h, 769-9235.

LE BARON convertible, 1991, rouge, int. blanc. Champlain Chrysler 761-4801 ext. 21.

LE BARON GTS 85, noire, propre, 65 000km, 2900$, soir 523-8774

LE BARON 89, aut., 60 000 km. Jour M. Marceau 744-2811 local 7314

LE BARON, 1990, décapotable, 16 000 milles, très propre, gris, 12 000$. tout équipée, 666-7374.

LIMOUSINE Lincoln '89, 65,000km, en parfaite condition, 6 places arrière, blanche avec vitres teintées. Contactez Michel au 521-9741

LINCOLN Continental '84, équipé, A1, 1 proprio, 88,000km, 389-4395

LINCOLN Continental Signature 89, 95 000 km, tout équipée, inclus cellulaire, démarreur à distance, un seul proprio, excellente condition, 16 000 $, particulier. 729-6001, fins sem. 1 (819) 847-0083

LINCOLN Continental Mark V, 79, blanche, 2900$, Auto E. 676-4558

LINCOLN Mark V, 78, Edition Cartier, 2 portes, rare, mécanique A-1, 1940 Taschereau La Place d'auto, 671-3602.

LINCOLN Mark VII 1987, excellente condition. 666-6054, 386-0682.

LINCOLN Town Car 1991 Signature, blanche/blanche cuir, seulement 9,000km. 733-6993.

MONDIAL

LINCOLN Towncar 91 Signature, intérieur cuir, 32 000km, faites une offre! Houle & Frères 471-4647

LINCOLN 89 TownCar carte ore
Auto Pattermann 461-2544

LINCOLN 91, Town car, Signature, toit ouvrant, radio JBL, noir, cuir noir, 31 000 km, 29 000 $. 593-4549

LOTUS Europa 1969 rouge clair, excellente condition, jour 845-9822, soir et week-end 679-2683

LUMINA Eurosport 1990, tout équipée, garantie GM, 69 000km, (4 disques et 2 pneus neufs). Offre raisonnable acceptée. 656-9407.

LUMINA 91, Sedan, blanc, 4 portes, 6 cyl., aut., air, tilt, 28 000 km, 12 495$. SEBF ltée, 594-2225.

M.G.B. 1973, orange couleur originale, refaite entièrement à neuf, 2 toits, 10 500 $, 355-5122

MARQUIS 83, 105 000 km, très bon état, 900 $, 679-6180.

MAXIMA 87, toit, 48 000 km
Les Automobiles Delec 722-5555

MAZDA MX 6, 88, 5 vit., Auto Selection 637-3533. 364-4147.

MAZDA '89, 323 LX, aut., air, toit ouvrant, bourgogne, 60 900 km, Mtl 4 Cylindres 678-0971.

MAZDA GLC sport 84, 5 vit., toit, Mag, 160,000km, 1,400$, 765-8237

MAZDA GLC sport 85, très propre, traitement anti-rouille, parfait ordre, 173,000km, 1,500$. 447-0782

MAZDA GLC 84, noire, toit, mag, 8 pneus, 1700 $, 433-8421.

MAZDA Miata 90 décapotable, blanche, 28 000 km, jamais d'hiver, 14 000 $. 767-1015.

MAZDA Miata 90, mags, servos, 38 000 km, garantie, impeccable, 12 999 $. S.D. Autos 952-9908.

MAZDA MPV 4 RM 1992, aut., toit ouvrant, seulement 19 500km. Armand ou Stephen 622-3434.
FABREVILLE MAZDA

MAZDA MPV 90, 4 cyl., 45 000 km, impeccable, 424-3553

MAZDA MX 6 GT Turbo '88, man., 1 an garantie, 9000 $, 474-3679.

MAZDA MX 6, 1991, tout équipée, comme neuve, 35 000 km. 441-9313.

MAZDA MX-6 '89 GT, extra propre, toit, air. Georges, 389-6675

MAZDA MX-6 GT 1992, tout équipé, seulement 13 000km. Armand ou Stephen 622-3434
FABREVILLE MAZDA

MAZDA MX-6 1988, tout équipée, man., grise, 96,000 km, 689-6064.

MAZDA Protegé GT 91, 18 000 km, air, 14 600 $. 671-8681

MAZDA Protegé 90, 5 vit., 48 000 km, 7 950 $. Auto Rimek. 592-6874

MAZDA PROTEGE LX 90, bleue, aut., très propre, garantie, 57 000 km, 9850$. 691-0501

MAZDA PROTEGE 1990 noire, aut., 7000$. Remi, 376-7312

MAZDA RX 7, 89, turbo II, 21 000 km, aubaine. Auto Race 582-0720.

MAZDA RX7 '87, 79,000km, air, peinture, A-1, 8 450$, 766-1131

MAZDA RX7 79, 5 vit., rouge, 1200 $, 621-7791.

MAZDA RX7 83, blanche, 84 000 km, air., vitres élect., int. cuir, 4 995 $. Roussillon Auto 635-0700.

MAZDA 323 DX '89, blanc, 5 vit., 72 000km, 5 500 $, 622-0364.

MAZDA 323 DX 1989, 2 portes, hatchback, aut., 3 950 $. 444-9851.

MAZDA 323 DX 1991, aut, AM-FM cass, bas millage, choix de 4. Armand ou Stephen 622-3434.
FABREVILLE MAZDA

MAZDA 323 DX, 1990, rouge, 5 vit., 22 000 km, 7900 $, 759-4188

MAZDA 323 GT 86, 5 vit., toit, pneus neufs, 3,300$, 478-6883

MAZDA 323 LX 86 blanche, toit, mags, excellent état, 623-8777

MAZDA 323 LX 88, auto. Toit ouvrant, 95 000km, garantie, radio Alpine, 5800$ négociable. 581-5957

MAZDA 323 LX 89, berline, 5 vit., toit, 70 000 km, 7 500 $. 323-4897

MAZDA 323 LX, 87, 5 vit., toit soleil, bas millage, excellente état. 495-8258 demander Georges

MAZDA 323 1992, aut., servos, choix de couleur, 8 995 $. Roussillon auto 635-0700.

MAZDA 323, 1990, blanc, 43,000km, hatchback, 6,500$, 623-3587

MAZDA 323, 1990, 21,000km, blanche, garantie, 7,300$, 441-9714

MAZDA 323, 1990, 3 portes, DX, 5 vit. très propre, échange accepté. Blainville Toyota 435-3685

MAZDA 323, 1991, aut., rouge, 20 000km, 7 800$. 335-2437.

MAZDA 323, 86, 125 000 km, man., 5 vit., réparations, 600 $, 974-1147

MAZDA 626 '84, 4 portes, 5 vit., 1 400 $ négociable, 938-2617

MAZDA 626 LX 91, air, toit, 57 000 km, garantie, 589-7356, 984-4939

MAZDA 626 LX, 88, aut, air, Auto Selection 637-3533. 364-4147.

MAZDA 626 LX, 89, air, aut. Pierre, Honda Terrebonne 477-0555

MAZDA 626 87, aut, toit ouvrant, 80 000 km, régulateur vitesse. 5 900 $. 287-1593

MAZDA 626 87, 67 000 km, aut., 4 pneus neufs, 5500 $. 324-9558.

MAZDA 626 88, 5 vit., A-1, 69 000 km, 7 900 $, 728-9083.

MAZDA 626, 1986, 4 portes, bonne condition. $3,275. Boisclair Auto 255-4049.

MAZDA 626, 1987, 5 vit., air climatisé. Pour inf. 643-4592.

MAZDA 626, 86, 5 vit., 93 000 km, propre, 3 250 $. 973-1916.

MAZDA 626, 88, 5 vit, tout équipée, A-1, 124 000 km, 5 900 $, 652-0161.

MAZDA 84, 626, garanti 1 an. Bijou. $2995. B.L. Auto, 727-8778.

MAZDA 90, 626 LX, tout équipée, échange accepté
BLAINVILLE TOYOTA 435-3685

MAZDA
RX 7 90, GX, neuve, 5 vit., am-fm-cassette, rouge, prix spécial
AUTONOR 1-436-8211

MERCEDES convertible 300 SL 1990, blanche, 54 000 km, prix 74 500 $. 932-3434, 434-4546.

MERCEDES AUBAINE
'89, 300 E, 50 000 km, noire, avec garantie Mercedes, 32 200$
'89, 300 E, 2.6, impeccable, 27 900$
'88, 190 E, 2.6, 90 000 km, 17 950$
'85, 190 E, man., 2.3, 10 000 $
'82, 380 SEC coupé, cuir, auto de collection, tout équipé, 15 500 $
'83, 300 SD, 131 000 km, 13 000 $
Prix d'aubaine. Echange. Auto Originale, 7 jours, 9h-21h. 433-7595.

MERCEDES Benz 300 CE Cabernet rouge/cuir tan, comme neuf 61,000km. 733-6993.

MONDIAL

MERCEDES Benz 74, 450 SE, tout équipée, parfaite condition, 4 900 $. 964-2339.

MERCEDES BENZ 380SL 84, noire, int. cuir tan, 120 000 km, 2 toits, 32 000 $. Francine: 354-6271.

MERCEDES SD, turbo diesel, 1983, A1, tout équipée. 661-8802.

MERCEDES 190 E noire 1991, état de neuf, Remi 376-7312.

MERCEDES 190, 1984, jamais sortie l'hiver, kit 16 valves, originale, 16,500 $, 632-5960.

MERCEDES 190E 1985, tout équipé, 11 900 $, 723-3198.

MERCEDES 190E 1986, tout équipée, très propre, 14,900$.
BARNABE CHEV. GEO OLDS
744-6401

MERCEDES 1969, décapotable, 280SL, rouge, très belle
BLAINVILLE TOYOTA 435-3685

MERCEDES 1984, 300 D, tout équipée, gris charcoal, condition A-1, 140 000 km, 340-9770, 343-9365.

MERCEDES 1985, turbo diesel, 100 000 km, après 18h 672-0984

MERCEDES 1986, 190E, tout équipée, original, aut., 12 900$.
GESTION C. DUPERE 682-8823

MERCEDES 240D 78, 1000 $
653-3079

MERCEDES 240D 82, 104 000 km, A-1, air, 5 900 $. Soir 748-0771

MERCEDES 280 S.E.L., 4.5l, '72, A1, 4 500 $, 649-1083.

MERCEDES 300 CD, 1985, aut., 2 portes, A-1, 11 900$. privé. 582-0759.

MERCEDES 300 E, 87, 90,000km, échange accepté, Blainville Toyota 435-3685

MERCEDES 300D Turbo diesel, 1985, tout équipée, seulement 90 000 km, 18 950$, un seul propriétaire, 581-9500, 861-3171 La Seigneurie Pontiac Buick

MERCEDES 300D, '80, bien équipée, très propre, mécanique A1, 6 800 $, 1-743-4592.

MERCEDES 300E 1991 noire, 30 000km, 48 000 $, particulier, pas de T.P.S., 739-0408 soir.

MERCEDES
300SE 89, noir perle, intérieur cuir gris, 77,000km, garantie
300 SE 89, bleu minuit, intérieur cuir bleu, 52,000km, garantie
300CE 89, bleu vert, intérieur cuir gris, 63,000km, garantie
AUTOMOBILES CHICOINE INC.
Concessionnaire Mercedes Benz
464-1491
855, Johnson, St-Hyacinthe

MERCEDES 380 SL 1985, 46 900 km, champagne métallique, super A-1. André, après 20h: 684-8582.

MERCEDES 380 SL, 85, convertible, parfaite condition, avec garantie.
Auto Exclusive Inc. 598-8666, Jean-Jacques 953-3060.

MERCEDES 380 85, classe S, tout équipé, prix abordable. ABS, coussin, service Mercedes. 453-7752

MERCEDES 560 SL 87, modifié 88, blanche, int. bleu, 57 000 km, pas d'hiver, 39 000$. 466-0891

MERCEDES 560 SL, 86, 92 000km, jamais conduite l'hiver, 37 800 $. 769-1814.

MERCEDES 560SL, 88, blanche, int. bleu, 21,500km, pas d'hiver, vrai bijou, 1-563-4611, 768-2812

MERCEDES 82, 300SD, 114,000km, très propre, 12,500$, 447-1620

MERCEDES 84, 300 turbo diesel, 170 000 km, tout équipée, très bon état, 11 000 $. 289-9802

MERCEDES 91 300E 4 Matic, black diamond. 32,000 km. Impeccable. 733-6993.

MONDIAL

MERCEDES
MECANIQUE 38 $ h
300 E '90, 1 proprio. Original
300 DT 1984, bas millage, garantie
EUR AUTO 431-7209 (6 jours

MERCEDEZ 81, 240 D, 180 000 km, condition impeccable, 5 900 $. Bureau 633-8336 ou rés. 421-2200.

MERCURY Lynx 85, 4 portes, aut., bonne condition, 1275$, 686-4744

MERCURY LN7 82, 76 000km, man., 819-472-7424, 514-492-7144.

MERCURY LX familiale 1985, bleue, 4 cyl., aut., avec support sur le toit, prix pour vendre 1500 $ 381-9453, 725-2385

MERCURY Marquis 1970, convertie au gaz naturel, 800 $. 651-2962.

MERCURY Sable LS, 1990, 77 000 km, tout équipée, avec freins ABS, doit vendre, 9 500 $ ou meilleure offre, André 9h à 17h: 522-2396.

MERCURY Topaz L 1986, prix à discuter, 366-7629.

MERCURY Topaz L 90, air, radio am-fm stéréo, 4 portes, BALANCE DE GARANTIE, 6490 $, aussi Escort LXE 89-90. Lun. au vend. 273-0503, Auto Location J.C.T.

MERCURY Topaz 85, 119 000 km, man., bon état, 1 200 $. 276-8383

MERCURY Tracer L '87, 4 vit., moteur + embrayage + freins arrière refaits, 4 Michelin + batterie neufs, radio cassette, 3500 $, soir: 1-586-1060.

MERCURY Tracer 89, 70 000 km, aut., air. Garage Dominic, 272-0661

MGB '76, 58 000 mi. "British green" original. Impeccable. (Originaire de Californie). 8 300 $. 336-0506.

MGB '79, rouge, impeccable, toit neuf, 8 950 $, 987-1435.

MGB GT 74, rouge, roues brochées, toit, bon état, 4 000 $. 486-1256

MGB 1974, rouge, convertible, mécanique A-1, très bon état. Contactez Jean-Claude, après 18h: 672-0861.

MGB 81, over drive, originale, 8 500$, 79 000km, Richard 728-3876.

MONARCH 77 S.E., impeccable, 24 000 mi, à discuter. 593-9682

MONTE CARLO '79, aut., 130 000 km, moteur 305, très propre, 1000$ discutable, 443-0889.

MUSTANG LX 87, man., 2.3 l, peinture neuve. Soir 493-4827

MUSTANG LX 87, 2.3 litres, mécanique A-1, 2200 $, 435-7644 soir.

MUSTANG LX 88, man., spécial, Mont-Royal Ford, 526-9111

MUSTANG 1965, collection, pas de rouille, 2900 $, 723-3198.

MUSTANG 1980, 6 cyl., aut., rouge, condition impeccable. 90 000 km. 2 200 $. 637-8477 ou 694-1345.

MUSTANG 87 GT tout équipé garantie ford
FORTIER AUTO 353-9821

MUSTANG 91 LX, hatchback tout équipé (5.0) garantie Ford
FORTIER AUTO 353-9821

MUSTANG, LX, 88, 4 cyl., aut., très propre, 3,900$ négociable, 694-5161

NEW YORKER 91, on en a 4, faites votre choix et votre offre. Champlain Chrysler 761-4801 ext. 21.

NISSAN Axxess 90, 5 vit., 37 000 km, garantie transférable, 12 500 $. 632-1139 jr; 632-8402 soir.

NISSAN Maxima SE 1987, 2 tons, 98 000 km, tout équipée, freins neufs, 7 850 $. 951-4073.

NISSAN Maxima SE, 88, blanche, auto originale, balance de garantie, automatique.
Auto Exclusive Inc. 598-8666, Jean-Jacques 953-3060.

NISSAN Maxima 1987, tout équipée, voiture d'exécutif, 53 000km, couleur blanche, très propre. 7900$. 393-9333 (soir 768-5390)

NISSAN Maxima 87, 5700 $, après 18h: 819-424-5717.

NISSAN Micra 1990, aut., 21 000 km, bleue acier, 4 portes, balance de garantie, 5 700 $. 446-3354.

NISSAN Micra 84, toit ouvrant, freins neufs, 1 250 $. 968-1293

NISSAN Micra 85, rouge, aut., très propre, mécanique A-1. 1,250$ discutable. Auto R.P. 7 jrs, 674-8530

NISSAN MICRA 84, man., bas prix, roule bien. 681-4970, 948-3725.

NISSAN Pulsar, '86, aut., A1, meilleure offre. Autofiable 666-7582

NISSAN Sentra '88, GXE, 5 vit., chauffe-moteur, bien entretenue, 5 500 $, 478-1012

NISSAN Sentra SE 1987, 5 vit., 3 portes, toit ouvrant, 8 pneus, 102 000 km, 4000 $, 684-1793.

NISSAN Sentra XE 87, 92 000 km, comme neuf, 3800 $, 723-3198.

NISSAN Sentra XE 91, noire, 5 vit., 4 portes, 35 000 km, balance de garantie, 10 500 $. 933-6557.

NISSAN Sentra XE 91, noire, 4 portes, 22 000 km, air, 5 vit. man., garantie, impeccable, 10 995 $. (5000 $ de moins que le prix original), 481-3434.

NISSAN Sentra 1985, 69 000 km. Parfaite condition. Pneus, freins neufs. Prix demandé 3 500 $. Faut voir! 335-2560, poste 310.

NISSAN Sentra 1988, 4 portes, très bonne condition. $3,975. Boisclair Auto 255-4049.

NISSAN Sentra 89, 60 000 km, freins et 2 pneus neufs, couleur charcoal, très bonne condition, 5800 $. 341-7489.

NISSAN Sentra, A1, 799 $.
CHARGER 87, 1 295 $
CAVALIER 86, aut., 1 995 $
Andre Cusson Auto - 952-1734

NISSAN Stanza 85, 4 portes, A-1, 2,400$, 376-7270, 494-0526

NISSAN Stanza 82, 5 vit., hatchback, toit ouvrant, 850$, 663-3823

NISSAN Stanza 84, aut., équipée, 95 000 km, 2200 $, 385-3954

NISSAN 1986, 300 ZX turbo, GLL, 2 + 2, aut. Seulement 64 000 km. Balance garantie. T-top. Air. Digital. 1 proprio. 9 900 $.
621-6942, 674-1504 soir

NISSAN 200 SX Turbo 87, noire, toit ouvrant, 75 000 km, jamais sortie l'hiver, doit vendre, 721-2058, 328-7136 soir, Nicola.

NISSAN 200 SX, 82, 163,000km, 700$, 922-4828

NISSAN 200 ZX 85 SL, tout équipée, aut., excellente condition, 497-4784.

NISSAN 280 ZX 81, t-top, moteur changé, 1 900 $, 679-6180.

NISSAN 300 ZX turbo 2+2 1986, 46 000km, bijou 9500$ 499-9173

NISSAN 300 ZX 87, A-1, 112,000km, air, 9,250$. François, 744-1165

NISSAN 89 Pulsar, très bonne condition, échange accepté, Blainville Toyota 435-3685

OCCASION UNIQUE!
LEXUS LS 400, 50 000km, garantie 6 ans 180 000km, complètement équipée, (cellulaire), impeccable, pas T.P.S., 51 000 $, 418-647-9498.

OLDS Calais 86, aut., aubaine 3995$. Letourneau Ltée 669-3079.

OLDS Ciera Brougham 1988, 87 000 km, V6, super équipée, pneus neufs, 6 950 $. 951-4073.

OLDS Ciera SL Sedan '89, 98,000 tout équipée, 953-9326 soir.

OLDS Ciera 1986, aut., air, tout équipée, excellent état, 3 795 $.
F.D. Auto. 945-5988

OLDS Ciera 91, bleu, bas millage, Desjardins Auto 472-3200

OLDS Cutlass Ciera LS 85, 6 cyl., aut., 90 000 km, bon état, radio cassette, 3 500 $. 341-2044

OLDS Cutlass cruiser 86, familiale, 8 passagers, A-1, 3 950 $, 946-2851.

OLDS Cutlass Suprême Internationale 90, bleu marine, aut., 4 portes, V-6 M.F.I., complètement équipée, comme neuve, 69 000 km, 7 ans antirouille, extension garantie 5 ans 125 000 km, 12 950 $. 667-8923

OLDS Cutlass Supreme 1986, 4 portes, tout équipée, 78 000 km, 4 400$. 342-5128

OLDS Cutlass 90, tout équipé, à vendre ou à louer. André 334-0418
CHOMEDEY HYUNDAI

OLDS Cutlass, Brougham, '81. Bon état, 1 500 $ négociable, 388-0149.

OLDS Cutlass, Suprême, '80, V-6, 2 portes, 500 $, 494-2369.

OLDS Delta 86, Cruiser, familiale, super équipée, condition, A-1, 1940 Taschereau, Place d'auto, 671-3602.

OLDS Delta 88, 1988, 63 000km, état A1, 8800$. Autos KLM 667-9999.

OLDS Omega '84. Moteur reconditionné. Très propre. Très bon état. 1 800 $. 526-3704, 526-6913.

OLDS 88 Delta Royal Brougham 1981, tout équipé, 80 000 km, très propre, 2 roues supplémentaires, 2200 $, 622-3968 après 17h.

OLDS 98, Brougham '90, équipée complet. Garantie GM. Reprise banque. 17 000 $. BDA 662-3131.

OLDSMOBILE CALAIS 86, 2.5 l, aut., très bon état, 4 pneus hiver inclus. 3600$. Après 18h, 321-1891

OLDSMOBILE Firenza 1987, 2 portes, noire, toit ouvrant, 95 000km, prix demandé 5 000 $. Gilles jour 286-4101, soir 524-6713.

OLDSMOBILE Regency Brougham '87, blanc/bourgogne, 6 cyl., 3.8, excellente condition, tout équipée, 7450 $, 689-2306, 689-1285.

OMNI 86, 2.2 l, 5 vit., mécanique A-1, 120 000 km, 1 500 $. 374-0197

PARISIENNE Brougham 1981, propre, en bonne condition, 950$. 326-8315. dim. ou lun. 10h à 16h, semaine après 17h.

PARISIENNE 1988, familiale, tout équipée 49 000km.
Gravel Pontiac Buick 769-5353

PASSAT familiale '91 noire, tout équipée, aut., toit, air, 16 900 $, privé, jour Rose-Marie 697-8293

PASSAT GL 91, aut., toit, bleue, 47 000 km, 15 700 $, 856-0814.

PASSAT 1991, 60 000 km, air, toit ouvrant, tout équipée, pneus neufs, 16 000 $. 445-8545.

PEUGEOT 505 GL 84, autom., originale. Garantie Chrysler. Touchette Auto 526-6691.

PLYMOUTH Acclaim 91, bien équipé, bas millage, 2 inv., Réjean, Lasalle Jeep Eagle 595-5995

PLYMOUTH Grand Voyageur 91, 7 passagers, tout équipé, bas millage, 3 en inventaire. Réjean, LaSalle Jeep Eagle 595-5995

PLYMOUTH Horizon 81, réparations mineures, 400 $. 248-3878

PLYMOUTH Reliant K 88, très propre, très bonne condition, 4500$. 1-359-0298.

PLYMOUTH Reliant 87, 4 portes, moteur 2.2, 3000 $, 325-9415

PLYMOUTH Sundance 89, faut vendre, 5 700 $, impeccable. Jour 768-6315, soir 597-1031

PLYMOUTH Tourismo Sport 87, 2.2 autom., Originale. Garantie Chrysler. Touchette Auto 526-6691.

PLYMOUTH Voyager '85, man., 158 000 km, très propre, prix réduit, faut vendre, 486-5873

PLYMOUTH Voyageur SE 1988, V6, air climatisé, très propre. 7800$. 630-5712

PLYMOUTH 91, Dynastie LE, bas millage, tout équipé, Réjean, La-Salle Jeep Eagle 595-5995

PONTIAC Acadian '81 aut., 99,000km, 550 $, 331-8222

PONTIAC Acadian '83, 2 portes, très bon état, 950 $, 729-0576

PONTIAC Acadian 86, 4 portes, 135,000km, A-1, 2,450$, 444-3315

PONTIAC Bonneville 89, tout équipée, 67 000 km, superbe condition, 11 500$, soir, 443-0223

PONTIAC Bonneville 87, superbe, aubaine, 331-6100 poste 3290.

PONTIAC Bonneville, 1986, air, 3000 $, 655-4048

PONTIAC Bonneville, LE, 87, tout équipé, Auto Selection 637-3533. 364-4147.

PONTIAC Grand Am 87, 5 vit., am-fm cassette, 3600$. 591-5620.

PONTIAC Grand AM SE 90, équipée, 40 000 km, 13 000 $, 276-6161.

PONTIAC Grand Prix, SE, '88, blanc, 90 000km, tout équipée, très propre, 10 000 $, 592-6069.

PONTIAC Grand-Am SE 87, blanche, V6, tout équipé, 5,900$ négociable. Soir 1-436-2368

PONTIAC Parisienne station 81, 850 $, tout équipée, 642-4175

PONTIAC Parisienne Brougham, 1983, très propre, tout équipée, 4 portes, 1250$, 477-4626

PONTIAC Sunbird GT 89, blanc bandes mauves, 5 vit., cassettes, toit, mags, 60 000 km, 6700$, Johanne 669-3303 soir 433-0305

PONTIAC Sunbird GT 87, garantie, 4995$. Letourneau Ltée 669-3079

PONTIAC Sunbird 1985, 102 000 km, air, tous servos, bonne condition, spécial 2 500 $, demandez Dino 273-7775.

PONTIAC Sunbird 86, 4 portes, aut., A-1, 3350$. Legris Auto 666-3222.

PONTIAC Tempest LE 89, V-6, 2.8 L, aut., air, "cruise", 645-0498.

PONTIAC Tempest 1990, V-6, aut., air, 8600 $, 622-4535, 944-1576

PONTIAC 6000 le, familiale toute équipée, auto selection, 637-3533. 364-4147.

PONTIAC 6000 LE '83, état impeccable, sans rouille, mécanique A1, départ étranger, 2 500 $, 523-5098

PONTIAC 6000 LE '85, excellente condition, 82,000km, 3 000 $. Particulier, 722-5509

PONTIAC 6000 LE 1984, 100 000 km, 4 portes, rouge int. + ext., tout équipée, air, 1800 $, 952-6901.

PONTIAC 6000 LE 1989, comme neuve, tout équipée, 7 700$. Autos KLM. 667-9999

PONTIAC 6000 LE 1989, air climatisé, 80 000 km, A-1, 7 995 $. Jour 666-1606, soir 966-0469

PONTIAC 6000 LE 87, 4 portes, air, bonne condition, 4500$, 471-1274

PONTIAC 6000 LE 89, 6 cylindres, aut., 4 portes, air, pneus neufs. 6 995$. Houle & Frères 471-4647

PONTIAC 6000 LE 91, 6 cyl., overdrive, air, cassettes, etc. 37 000 km, garantie 3 ans/80 000 km, 13 200 $ TPS incluse. 652-6216.

PONTIAC 6000 SE, 1937, tout équipée, bas millage.
Gravel Pontiac Buick769-5353

PONTIAC 6000 STE 1988, tout équipée, comme neuve, 7 875$. Autos KLM 667-9999.

PONTIAC 6000 85, 4 portes, 6 cyl., 2995 $. Letourneau Ltée 669-3079

PONTIAC 6000 86, aut., air, radio cassettes, 47 000 mi. 354-2176

PONTIAC 6000 86, 130 000 km, air, 6 cyl., 3000 $, soir 433-9804.

PONTIAC 6000, STE, '86, tout équipée, 152 000km, très propre, 4 700 $ négociable, 697-9546.

PONTIAC 84, 54,000km. V6, aut. Servo f, servo dir.B.L. 727-8778.

PONTIAC 92 GRAND PRIX SE A.Z
Auto Pattermann 461-2544

PONTIAC, Grand AM, 87, aut., 4 portes, équipé, 3,450$, 733-4635

PONY '85 bon état, 58 300km, 1 seul proprio, 800 $, 481-3044 N.D.G.

PONY 86, bas km, A1, garantie, aut., 995 $ négociable. 381-9670.

PORSCHE 1987, 944-S, 5 vit., 56,000mi., noire-noire, très bonne condition, très propre, 19 500 $ négociable, 652-9072

PORSCHE 356 1964, rouge clair, excellente condition, jour 845-9822, soir et week-end 679-2683

PORSCHE 87, 944 Turbo, 47 000 mi, tout équipé, 25 000$, 333-1012

PORSCHE 89 944, 41 000km. rouge. Auto Pattermann Inc. 461-2544

PORSCHE 911 turbo 1986, vert foncé métallique, int. tan, 48,000km, 46 000 $, 819-362-6388

PORSCHE 911 SC '79, 3.0L, équipement complet, 23 000 $. 694-3682.

PORSCHE 911 SC 78, Targa, gris, cuir, roues 16', 19 500$. 481-1359

PORSCHE 911 SC 78, 3,0 l, injection, 5 vit., aileron, Pirelli 16 po, phares européens, air, Blaupunkt, etc. Incomparable, doit vendre, faites une offre! 514-378-6833.

PORSCHE 911, coupé, 1988, blanc/cuir bourgogne, un an de garantie du manufacturier inclus. VENTE RAPIDE à $44,000,. Auto Strasse Inc, 737-7686.

PORSCHE 911
Carrera 4, 1990, 24 000 km, noir/noir. Garantie complète 1 an. 69 500 $. 687-8018, 430-4550.

PORSCHE 924, 78, impeccable, 5 500 $, 849-2089, 277-2369.

PORSCHE 928 S-4 1988, granite/granite, comme neuf, 49,000 km. 733-6993.

MONDIAL

PORSCHE 928S/4, 1989, 5 vitesses, gris titan/cuir gris perle. 25,075 m. Un an de garantie du manufacturier inclus. $48,000. Auto Strasse Inc., 737-7686.

PORSCHE 944 '85½, champagne, très propre, 87,000km, 14 000 $ 353-0460 642-1635

PORSCHE 944 turbo S 1989, rouge, sièges cuir noir, 26 700 km, 29 995$. Après 19h (418) 843-3270

PORSCHE 944 1987, rouge, 90 000 km, excellent état, tout équipée, faut vendre, 14 900 $ négociable, échange accepté. Rall Auto. Soir (514) 434-7196

PORSCHE 944, '87, bas millage, prix incroyable! Simon 738-2430.

PORSCHE 944, 1988, aut., 49 000 km, meilleure offre. 723-3211 soir.

PORSCHE
AUTO E. LAUZON
91 Carrera 2 coupé neuve $69,900
91 Carrera, 4 Targa neuve $79,900
91 Carrera 4 cabriolet $87,900
91 928 S4 neuve $69,900
91 Carrera 2 coupés démo, $59,900
89 944 coupé, 5,000 km, $27,900
88 944 turbo, noir, $29,500
430-1460

PORSCHE
MECANIQUE 38 h
coupé 1989, 928 "S4", aut., 9 800 km, un propriétaire, originale, jamais sortie hiver. Options: kid gris pâle int., peinture métallique spéciale, "une spéciale". A voir. **EUR AUTO 431-7209, (819) 326-3301**

PORSHE 1986, 944, blanche, jamais sortie l'hiver, pneus neufs, alarme alpine, toute équipée, comme neuve, 13,800 $, 632-5960.

PORSHE 944, 1984, rouge, int. noire, peinture originale, jamais sortie hiver, 13 700 $. Jour 819-378-6159, soir 819-377-4840

PRELUDE SI 88, 5 vit., 55 000 km Les Automobiles Delec 722-5555

PROBE GT 90 2.2 TURBO
5 vit. tout équipée, freins ABS, toit, air, 40 000 km, à voir, 435-4837.

PROBE GT 91 tout équipé sièges élect. garantie Ford
FORTIER AUTO 353-9821

PROBE LX 1990, auto sport rouge, parfaite condition, encore sur garantie, moteur 3l. 6 cyl., radio am-fm cassette, ceintures de sécurité aut., "cruise" volant inclinable, doit vendre absolument, aucune offre raisonnable refusée. Tél. après 18h. 443-8034

RABBIT 84, 120 000 km, man., 1 750 $. 932-4824.

RELIANT '84, 2 portes, aut. Très propre. 950 $. BDA 662-3131.

RELIANT familiale 1983, bleue, aut., 120 000 km, air, très propre, 1500 $ négociable, 952-6901.

RENAULT Alliance '86 aut., 2 portes, très belle, A-1, 2 400 $ négociable, pas de T.P.S., 955-0959

RENAULT Alliance DL 1987 (4 ans), manuelle, 98 500 km, bonne condition, 2200$. Appelez Catherine: 8 h à 17 h, 331-7079; 18 h à 20 h, 437-1423.

RENAULT Alliance 1984, man., très propre, 1250 $. 653-9993.

RENAULT Alliance 1986, 2 portes, aut., blanche, 1950 $. 658-9771.

RENAULT Alliance 83, aut., 4 portes, 2200 $ négociable, 387-8823.

RENAULT Alliance 84, 86 000 km, 4 portes, aut., excellent état, 1200$, 383-7816.

RENAULT Alliance 85, 4 portes, aut., vitre, cruise, pneus neufs, radio, très propre, 1,250$, mécanique A-1. Auto R.P. 7 jrs, 674-8530

RENAULT Alliance 86, 55 000km, man., 2 portes, impeccable, blanche, négociable. 937-0172, 937-7797

RENAULT Alliance 86, 4 portes, cassettes, 2 300 $. 487-4668.

RENAULT Alliance, 83, 140 000 km, man., 2 portes, peinture originale, A-1, 1400 $, 430-7454. 226-7871.

RENAULT Encore 86, 1.7L, mécanique refaite, garantie, 731-3142

RENAULT Fuego 85, 2.2 litres, automatique, 1 500 $, 461-1363.

RENAULT Fuego, 1.6L, turbo, vitres élect., toit ouvrant, 1,200$ négociable: Renault 5, 4 portes, très bon état 1,200$. 485-7326

RENAULT 5 GTL '85, décapotable, propre, bon état, 1 400$. 964-5946

RENAULT 5 GTL 82, 750$, Grothé Auto, 953-9995

RENAULT 5 GTL 84, toit ouvrant, mécanique A-1, 650 $, 593-6977.

RENAULT 5 GTL 85, toit ouvrant, embrayage neuf, 150 000 km, bonne condition, 1 300$ négociable. 424-0619 soir; 858-2863 jour

RENAULT 5 GTL 85, 117 000 km, 950 $ discutable, 521-8046.

RENAULT 5 1982, 115 000km, bonne état, 350$ ferme 387-0071

RENAULT 5 85, man., aubaine 650 $ négociable, 856-0514.

RENAULT 5, GTL, '86, 142 000 km, bien entretenue, 950 $. 446-2119.

RENAULT 5, 1983, pour pièces. 250 $. 384-3503.

RENAULT 5 GTL 86, convertible, 74 000km, parfaite condition. 1 550$. 471-0248

ROLLS ROYCE 1970, très bon état, 22 000 $. 227-3913, 1-224-7185.

SAAB 9000 CD, 2.3, 1990, aut., toit, cuir, balance de garantie, 368-0004

SAAB 900 turbo '83 tout équipée, toit ouvrant, impeccable, 3 950 $, 969-1892 ou 983-5325

SAAB 900 turbo 85, 85 000 km, 5 vit., 7 900 $. 393-9991 jour

SAAB 9000 Turbo 87, 4 portes, aut., intérieur cuir, air climatisé, 10 495$. Houle & Frères 471-4647

SAAB 9000S, 1990, aut., 34 000 km, vente rapide, balance de finance, 22 500 $. Jour: (819)-375-1400 Soir: (819)-378-4391

SABLE GS '87, aut., 6 cyl., Mont-Royal Ford, 526-9111

SABLE LS 90, 55 000 km, blanc, tout équipé, 681-5137.

SAMURAI JX 87, 95 000 km, 4 300 $. 255-9832 ou 663-0606.

SCIROCCO 1987, 16 valves, noire, 90,000km, A1, 6 950 $, 662-2367

SHADOW 89, bas km, spécial Les Automobiles Delec, 722-5555

SHADOW 89, blanc, 5 vitesses. Pierre, Honda Terrebonne 477-0555

SHADOW 89, 50 000 km, aut., propre, garantie, 6700$, 645-8947 soir, 394-6219 jour

SHADOW 89, 60 000 km, dame propriétaire, 655-4911.

SIDEKICK 89, 72 000 km, convertible, A-1, alarme, "charcool", 8 990 $, Faut voir!, 666-0355.

SPRINT 89, 5 vit., 55 000 km, garantie 2 ans, 3800 $. 387-6170

SPRINT 90 convertible, jaune, 5 vit., Desjardins Auto 472-3200.

SPRINT 90, automatique. Pierre, Honda Terrebonne 477-0555

SPRINT 90, 5 vit., 34 000 km, garantie transférable, femme proprio, 5800 $ négociable, 644-9025

STEALHT 1992 RT, usagé, blanc perle, aut., pour info., Champlain Chrysler 761-4801 ext. 21.

SUBARU familiale, 1986, 5 vitesses, air, pas rouille, original, 3 400 $. 342-5128

SUBARU sedan, 87, 4WD, air climatisé, 128 000km, aut., femme conductrice, 4 500 $, 498-8952.

SUBARU GL familiale 86, très bon état, 180 000 km, 2900$. 621-2291.

SUBARU GL Berline 85, aut. A-1, 49 000km, 3900$. Auto E. 676-4558

SUBARU GL 1985, 4 portes, 155 000 km, très bon état, peinture originale, 8 pneus, 2 500$, soir 385-1749

SUBARU GL, familiale, 1986, équipée, bas millage, 2850$. 733-4158.

SUBARU Legacy L 90, 4 portes, autom., vitres élect. Garantie Subaru. Touchette Auto 526-6691.

SUBARU Legacy L 91, 4 portes, 5 vit., traction intégrale, bas km, 13 495$. Houle & Frères 471-4647

SUBARU Legacy L 91, 4 portes, 5 vit., traction intégrale, bas km, 13 495$. Houle & Frères 471-4647

SUBARU 85, 5 vit., 4 portes, 1 500$. 641-9596 après 17h.

SUBARU 84, 2 portes, toit ouvrant, am-fm cassettes, 170 000 km, 1 100 $, 524-2005.

SUBARU 87, 4x4, très propre, faut vendre, 3995$. La Place 466-9871

SUNBIRD '85, 5 vit., propre, 1 800$. Auto Testa 967-5536, 967-0030

SUNBIRD '91, 25 000km, tout équipée, 12 800 $, 962-5425.

SUNBIRD GT, '89, turbo, 5 vit., tout équipée, 74 000km, 7 299$, 448-7077.

SUNBIRD LE 89, aut., climatiseur, 4 cyl. 80 000 km, 5 800 $. 666-2207.

SUNBIRD SE 2 portes '88, 5 vit., 4 cyl. Mt-Royal Ford, 526-9111

SUNBIRD SE 90, blanc, 30 000 km, man., 8500 $. 765-3365, 522-8094

SUNBIRD 1991, convertible, blanche, V6, seulement 5 000km comme neuve. Gravel Pontiac Buick 769-5353

SUNBIRD 85, 4 portes, aut., 93 000 km, 2 500 $. Auto Ronsard 642-9968.

SUNBIRD 89, v-4, bleue, vente rapide, 52 000 km, cruise controle, volant ajustable, am/fm cassettes, bonne condition, très propre, 6 500 $ discutable. Jour 445-2960, soir 445-4698.

SUNDANCE '87, 69 000 km, pneus + freins + moteur neufs, 621-1227.

SUNDANCE 89, aut., 4 portes, toit, 4650 $, Roger auto: 581-1371.

SUNDANCE 90 tout équipée, blanc, rabais 2 000$. Auto M. 461-0200

SUZUKI sidekick 91 noir, aut., convertible, Desjardins 472-3200

SUZUKI Samourai 86, 90,000km, 4X4, 5 vit., 4 Michelin neufs, très propre, mécanique A-1, aubaine 2,500$. Auto R.P. 7 jours, 674-8530

SUZUKI Samourai 90, avec toile, seulement 34,000km, balance garantie, 7,200$, 819-425-7997

SUZUKI Samurai 85, 120 000km + tente roulotte, très propre, 337-5711

SUZUKI Sidekick JX 1989, aut., convertible, garantie. 686-2133

SUZUKI Swift 1989, man., 60 000 km, 4900 $, A-1, 343-9380 jour.

SWIFT 1989, rouge, 44 000km, 5 vit., toit ouvrant, pneus d'hiver, "stripes", garantie, 4500$. 343-6536.

TAURUS familiale 90, aut., 6 cyl., air, Mont-Royal Ford 526-9111

TAURUS GL '89, 6 cyl., air, équipée, garantie Ford, 74 000 km, très propre, bon état, 8000 $, 382-2329.

TAURUS GL 88, 94 000 km, V6, air, vitres/portes élect., régulateur, radio cassettes, 6495 $, 672-7312.

TAURUS GL 90
Equipé complet, garantie, reprise banque, 9950 $, B.D.A., 662-3131.

TAURUS L 1989, 6 cyl., 67 000km, air, équipée, garantie Ford juil. 93, prix 7 400$. 442-0817.

TAURUS L 90
V-6, air, équipé. Garantie. Reprise banque. 9 450$. BDA 662-3131.

TAURUS LX 88, tout équipée, très bonne condition, 7500$. 626-3666

TAURUS S.H.O. 1989, 100 000 km, essentiellement sur autoroute, excellente condition, entièrement équipée, très propre, couleur titane, 10 900 $, 678-5400 ou soir 349-3664

TAURUS 90 FAMILIALE 10 600$.
Auto Pattermann 461-2544

T-BIRD 89 et 91 tout équipé sièges élect. garantie Ford
FORTIER AUTO 353-9821

TEMPEST LE 89, V6, tout équipé, 54 000 km, petit bijou, 7450 $, DL Auto 663-6319

TEMPO et Topaz 88 et 90 équipés, garantie Ford
FORTIER AUTO 353-9821

TEMPO GL '87, équipée. Comme neuve. Après 15 h: 967-7712.

TEMPO GL 87, 5 vit., air, vitres portes élect., 744-4472, 747-9619.

TEMPO L '88, cause départ, aut., air climatisé, 66 000 km, garantie jusqu'en nov. '92, 4500 $, 345-9436

TEMPO L 89, 5 vit., très propre, 4,300$ négociable, 437-0259

TEMPO L, '87, 5 vit., air, propre, 116 000km, 2 900 $, 653-1668.

TEMPO L86, 4 portes, aut., radio am fm, air, serrures élect., gris argent, très belle condition, 3495$, Carland Autos, ouvert fins de sem. 634-5920

TEMPO 86, GL, 4 portes, bien équipé, excellente condition, prix liquidation, 1940 Taschereau La Place d'auto 671-3602.

TEMPO 86, 4 portes, aut., A-1, 88 000 km, 2000$, 955-6422.

TEMPO 87, 5 vit., air, 4 portes, 2 400 $. Vinci Auto 682-4000.

TEMPO 88 et 89, air. 4 portes. Pierre, Honda Terrebonne 477-0555

TEMPO 88, blanche, 4 portes, 5 vit., air. 655-7683.

TERCEL DL 84, 5 portes, man., très propre, échappement, amortisseur, bas prix, radiateur, pneus neufs, 125 000km, bonne affaire! Soir: 684-6803.

TERCEL LE 91, 5 vit., 55 000 km, 8700 $ discutable. Soir. 273-1418

TERCEL 1990, bleue, 49 500 km, très propre, garantie prolongée 1996, 7 200$. 634-1019.

TERCEL 88, aut., 65 000 km, dame propriétaire, 5 800$. 256-5331

TOPAZ L '87, Edition Le Circuit. Blanc, 2 portes, 5 vit. Air climatisé. 131 000 km grand'route. Très propre. 2 850 $. 442-1206.

TOPAZ L 90, bas km, air, am-fm, impeccable, 6400$, 967-1859.

TOPAZ 1985 automatique, tout équipée, 1 500 $, 334-0823

TOPAZ 4x4, 1989, tout équipé, Mont-Royal Ford, 526-9111

TOPAZ 87, 5 vit., air, radio cassettes, 2 100 $. 156 000 km. Balance de garantie mai '93. 842-4720.

TOPAZ 89, 75 000 km, dame propriétaire. 655-4911.

TOYOTA '85, SR5, sport, 89 000km, propre, 1 450 $, 466-2386.

TOYOTA Camry '87 familiale, 5 vit., cruise, 140,000km, très propre, 5 900 $, 1-375-6230 après 17h.

TOYOTA Camry LE '88, bleue, man. 90 000 km. 7 500 $. 962-3261.

TOYOTA Camry LE 1985, 105 000 km, aut., A-1, 5 200 $. 963-2467.

TOYOTA Camry LE 84, aut., 1,850$, Grothé Auto 953-9995

TOYOTA Camry LE 86, 5 portes, 5 vit., A1, 3 700$. 421-2834.

TOYOTA Camry LE 86, 4 portes, aut., 4 cyl., radio am fm cassettes, vitres et miroirs élect., cruise, bleu royal int. velours, 4695$, Carland Auto, ouvert fins de sem. 634-5920

TOYOTA Camry 83, cruise control, man., A-1, bon prix. 692-9114

TOYOTA Camry 91, aut., pas d'air, 12 950 $. Auto Rimek. 592-6874

TOYOTA Camry 92, démonstrateur, choix de couleurs et modèles, échange accepté
BLAINVILLE TOYOTA 435-3685

TOYOTA Camry, LE, '83, équipée, aut., 148 000km, 2 400 $, 526-3900.

TOYOTA Camry, 1989, V6, garantie 5 ans. Entre 9h-15h: 1-886-5262.

TOYOTA Celica GT 1990, groupe sport, rouge, 13 200$. 437-8868.

TOYOTA Celica GT, blanc, 84, toit élect., radio blaupkunt, 521-3660

TOYOTA Celica GTS 1990, tout équipée, air, toit, Mag, 40 000 km, impeccable. 16 300 $. 364-3795.

TOYOTA Celica GTS 87, 93 000 km, tout équipée, 6900$, 983-6077

TOYOTA Celica GTS 88, 70 000 km, tout équipée, état neuf, 11 400$. A voir. 529-7551.

TOYOTA Celica GTS 89, bas km. Chassé Toyota 522-6344.

TOYOTA Celica GTS 90, blanche, air, excellente condition, 36,000km, 14,500$. Après 19h30, 585-8073

TOYOTA Celica GTS 90, man., équipé complet, garantie, reprise banque, 15 950 $, B.D.A., 662-3131

TOYOTA Celica 84, aut., 89 000 km, 2900 $, 723-3198.

TOYOTA Corolla coupée, SR-5 89, aut., 63 000 km, rouge, excellente condition, 8500 $, 335-6557

TOYOTA Corolla sedan, 1987, 4 portes, 60 000 km, 4 pneus/freins arrière neufs, freins avant/embrayage 1 an, 5 800 $. 271-8066 (répondeur).

TOYOTA Corolla GTS 1990, 48 000 km, tout équipée, 14 900$, répondeur 351-0961 Michel.

TOYOTA Corolla GTS 90, 33 000 km, équipée, 11 900 $. 1-267-1587

TOYOTA Corolla LE '87, aut., 101 000km, 4 800 $, 953-9326 soir.

TOYOTA Corolla LE 89, équipé. Air. Chassé Toyota 522-6344.

TOYOTA Corolla LE 89, bas km. A voir. Chassé Toyota 522-6344.

TOYOTA Corolla SR5 88, spécial, 7 250 $. Auto Sphère. 729-9220

TOYOTA Corolla SR5, 90, noire, 5 vit. 65 000 km, 11,500$, 622-8670

TOYOTA Corolla SR5, 89, man., air, cruise, garantie 94, anti-rouille, A-1, meilleure offre, 649-5066

TOYOTA Corolla 84, 109 000 km; SR 5, coupé sport, super propre, 3 250 $. 471-6075

TOYOTA Corolla 84, 4 portes, aut., A-1, 2,200$, 376-7270, 494-0526

TOYOTA Corolla 84, 99,800km, aut., 4 portes, 2,200$, 737-0463

TOYOTA Corolla 85, 4 portes, aut., mécanique A1, 2 500$. 324-7182

TOYOTA Corolla 86, 5 vit., air, 4 300 $. Auto Select. 951-8707

TOYOTA Corolla 87, 5 portes, 5 vit., 113 000 km, très propre, 4 600 $. 646-9059

TOYOTA Corolla 88, aut., 56 000 km. 449-5050 Honda Boucherville

TOYOTA Corolla 89, LE, grise, man., 94 000 km, garantie km illimité, 6800$, 957-2061.

TOYOTA Corolla, '89, 62 000km, 8 700 $, 597-5075, 441-0319 (soir)

TOYOTA Corolla, 88, 4 portes, aut., 52 000 km, Dominic Auto, 272-0661

TOYOTA Corolla86, 4 portes, aut., bijou, Legris auto, 666-3222.

TOYOTA Cressida familiale 1984, 2900 $, 421-0771.

TOYOTA Cressida 83, propre, bonne condition, 3000 $, 642-4181

TOYOTA Cressida 83, 109 000 km, tout équipée, 4 225 $ ou prendrais échange pour une van style Voyager, 727-9727 ou 252-4101.

TOYOTA Cressida 88, tout équipé, comme neuve. A voir. Chassé Toyota, 522-6344.

TOYOTA Cressida 89, 75,000km, blanc perle, int. cuir rouge, disque laser, toit ouvrant, sièges élect., digital, etc, etc. Prix demandé 16,500$, 656-1565 ou 592-4090

TOYOTA Cressida, '89, perle, int. cuir bourgogne, 45 000km, impeccable, système d'alarme. 18 500 $, 256-1694, Ernest.

TOYOTA Cressida, familiale, 84, aut., équipé, A-1, 3 900 $, 738-3465.

TOYOTA Cressida'86 perle, A1, 119,000km, 10 500 $, 1-246-2941

TOYOTA CAMRY LE 88, A-1, balance de garantie. 477-9426

TOYOTA CAMRY 88, aut., blanc, 7495$. Houle & Frères 471-4647

TOYOTA CAMRY 90 bleue, 4 cyl, aut, 4 portes, radio-cassette, pas air, 35 000km. 11 900$. 655-1220

TOYOTA CRESSIDA Executive 1988, garantie au 15 avril 1993. Info: 666-6054 ou 386-0682.

TOYOTA DUVAL
Occasions uniques
90 Toyota Corolla SR5, faut voir.
90 Mazda Miata, 2 toits
89 Toyota MR2, 13,000km. Toit T
89 Toyota Corolla LE
90-89-88-87 Toyota Tercel (choix)
TOYOTA DUVAL
655-2350

TOYOTA MR 2 Supercharge, 89, comme neuve, spécial 11 900 $ Auto Action Inc.1-514-568-3382

TOYOTA MR2 Super Charge, 89, 32,000km. Chassé Toyota 522-6344.

TOYOTA Previa LE 92, blanche, 16 000 km, 23 500 $. 688-7226

TOYOTA Supra turbo 88, 66 000 km, man. tout équipée, noire, int. cuir bourgogne, 13 000 $. 447-9959.

TOYOTA Supra Targa 1988, manuelle, toutes options + extra, balance garantie millage illimité, prix détaillant, 845-2206, 487-3828

TOYOTA Supra Turbo 1990, toit Targa, aut., rouge, int. cuir, tout équipée, jamais sortie l'hiver, 37 000 km, balance de garantie 5 ans 100 000 km, condition impeccable, 18 500 $. 1-263-3879.

OFFRE SPÉCIALE AUTOBAINES

Vendez votre auto ou camion avec 2 lignes d'annonce! 7 jours consécutifs
pour seulement 12,49 $
soit seulement 1,78 $
par jour.(6,09 $ par ligne additionnelle)

N.B. Vu les conditions particulières de cette offre, aucun changement ne peut être apporté au texte original en cours de publication.

On peut d'autre part se prévaloir du privilège d'annulation en tout temps à partir de la première publication. Mais telle annulation n'altère en rien la facturation qui s'établira obligatoirement sur 7 jours de publication.

La Presse
ANNONCES CLASSÉES
285-7111
Interurbains sans frais:
1 800 361-5013

F0000037

ANNONCES CLASSÉES
La Presse

INTERURBAIN SANS FRAIS: 1 800 361-5013 *
ANNONCES COMMERCIALES: 285-7000 *
Pour commander, corriger ou annuler votre annonce: 285-7111 *
Télécopieur: 848-6287
* Du lundi au vendredi, de 8 h 30 à 17 h 30

285-7111
DÈS 8 H 30 DU LUNDI AU VENDREDI

TRANSPORT ET VÉHICULES AUTOMOBILES

AUTOBAINES AUTOBAINES

TOYOTA Supra Turbo 89, Targa, rouge, 5 vit., A-1, tout équipée, garantie, 15 000 $, 592-5383.

TOYOTA Supra 86½, bourgogne, 5 vit., 98 000 km, parfaite condition, prix 10 300 $, 621-0407.

TOYOTA Tercel '88, 5 vit., 4 portes, toit ouvrant, pneus d'hiver, radio am-fm cassette, 113,000km, 4 800 $ négociable, soir 651-6231

TOYOTA Tercel de luxe 89, garantie, 3 portes, 40 000 km, dame, 8 000 $ négociable, 598-0757.

TOYOTA Tercel familiale 1984, 5 vit., très bonne auto, 1 400$ négociable, 288-9891.

TOYOTA Tercel DX 1989, coupé, 2 portes, garantie prolongée fév. 94, très propre, 7 300 $. 491-2404

TOYOTA Tercel DX, 1988, 2 portes, aut., excellente condition. 488-3853 après 9h am.

TOYOTA Tercel 1988, aut., 4500$, Therrien autos, 445-8476

TOYOTA Tercel 1990, automatique, bas millage, choix de 2. Armand ou Stephen 622-3434.
FABREVILLE MAZDA

TOYOTA Tercel 83, SR5, familial, 4X4, 110 000 km, 2100 $, 252-0889

TOYOTA Tercel 83, 125 000 km, hatchback, 1 200$. 273-8713.

TOYOTA Tercel 85, aut., toit ouvrant, 66 000km, 2800$, 654-0575

TOYOTA Tercel 85, familiale, 4 portes, aut., condition A-1, 665-5209

TOYOTA Tercel 85, 128 000 km, aut., 3 portes, toit ouvrant, cassette, 8 pneus, A-1, 2 000 $. 272-2941

TOYOTA Tercel 87, hatchback, 3995 $. Létourneau Ltée 669-3079.

TOYOTA Tercel 89, aut., 55 000 km, garantie, 6 500 $. 352-2832 soir

TOYOTA Tercel 89, bas km, 5 vit., 3 portes, 8000 $, François: 255-3661.

TOYOTA Tercel 89, coupée, 2 portes, garantie 6 ans km illimité, radio-cassette, 5995 $. 966-9906

TOYOTA Tercel 90, 64 000 km, rouge, 2 portes, 6 600$. 676-6104

TOYOTA Tercel 91, aut., 2 portes, 35 000 km, garanti transférable, 8900 $ ou 285 $/mois, demander Linda 387-1204, 623-6247 soir.

TOYOTA Tercel, '86, 122 000km, A1, man., 2 300 $, 259-2224.

TOYOTA Tercel, 87, 79 000 km Auto Sélection 637-3533, 364-4147

TOYOTA Tercel'88, DX coupé, 5 vit., 99 000 km, air climatisé, pneus neufs, 5 350 $, 951-4073

TOYOTA TERCEL '81, 119,000km, bon état, 800 $ ferme, 723-4861

TOYOTA Van, Cargo, 88, standard, 98 000km, 4 200 $. 662-3160.

TOYOTA VAN 88, semi-camp, 64 000 km, propre, 7900$. 430-4332

TOYOTA 1989, MR 2, super chargé, 59 000 km, rouge, comme neuve. Échange acceptée.
BLAINVILLE TOYOTA: 435-3685

TOYOTA 4Runner 1990, 4 roues motrices, man., SR-5, 6 cyl., 60 000 km, 621-1669

TOYOTA 84 à 90, recherches, Blainville Toyota 435-3685

TOYOTA 85 familiale, prix liquidation, A-1, Appelez maintenant, 1940 Tachereau, La Place d'auto 671-3602.

TOYOTA 87, Supra Targa Turbo Auto Pattermann 461-2544

TOYOTA 87, 88, 89, 90, Tercel et Corolla, échange accepté
BLAINVILLE TOYOTA 435-3685

TRACER L 87, man., 98,000 km, 3100 $, 699-8789, 637-7084.

TRACER 87, 4 vit., 90,000km, 2,800$, 494-0436, pagette 957-6489

TRACER 87, 5 vit., très bonne condition, cause départ étranger, aubaine, 354-2820, 648-2630

TRACKER 89, toit rigide, man. 5 vit., mag spécial, bonne condition, faites une offre, doit vendre. Jour 652-4335, soir: 649-3569.

TRANS AM GTA 87, blanche int. noir, 70 000 km, moteur 5.7 litres, jamais sortie l'hiver, T-top, air, vitres, miroirs, valise élect., tableau de bord digital, système d'alarme, 9 500 $, 471-3387 soir.

TRANS AM GTA 88, 105 000 km, vrai "cockpit" d'avion, tableau de bord digital, commande radio sur volant, 9500 $, 434-5653, 945-5203.

TRANS AM GTA 91, 20 000km, air Les Automobiles Delec 722-5555

TRANS AM GTA, 88, 78 500 km, tout équipée, 11 900 $, 663-5624, 688-7329

TRANS AM 1984, toit t, bas km Les Automobiles Delec 722-5555

TRIUMPH Spitfire '71, rouge, A-1, moteur refait. 3 800 $. 652-2530.

TRIUMPH TR 7, 77, moteur Celica, 1 100 $. 464-0143.

TRIUMPH TR4A, IRS, '68, très bonne condition, 8 000 $, 1-539-3862.

TRIUMPH TR6 1974, bon état, 3 500 $. 819-688-3245.

TRIUMPH TR7 1980, 74 000 km, A-1, décapotable, 4 200 $. 677-1733

TRIUMPH TR7, 1981, 64 000 milles, très propre, 5,500$, 514-465-4969

TR7, rouge, toit, moteur neuf, bonne condition, 1500 $, 955-0972.

VOLKS Super Beetle 1974, noire, très bon état 4200$. 287-1545

VOLKS '88, Golf Cabriolet, aut., blanche, 78 000 km, Montréal 4 Cylindres 678-0971.

VOLKS '89, Jetta Flair, aut., air, toit ouvrant, charcoal, 39 000 km, Mtl 4 Cylindres 678-0971.

VOLKS cabriolet 87, 88,000km, excellente condition, 9,900$, David, jour 483-2740, soir 484-5341

VOLKS Beetle convertible '74, moteur et mécanique refaite à neuf, 7 500 $, Louis 276-1316.

VOLKS Beetle 1974, blanche, entièrement refaite, 4 900 $. 442-1337.

VOLKS Beetle 1975, refaite à neuf, carburateur, suspension, mag, 4 000 $. A voir! Robert: 849-2215 - 672-8191

VOLKS Beetle 71 décapotable, moteur, freins, silencieux et suspension neufs, 6 000$. 448-2684

VOLKS Cabriolet '89, 29,000km, aut., air, 14 250 $, 629-0372.

VOLKS Cabriolet 1980, 5 vit., 180 000 km, mécanique A-1, 2495$, C.M.S. Autos 952-2051

VOLKS Cabriolet 1983, blanche, aut., air, 4 250 $. 444-9851.

VOLKS Cabriolet 84, 5 vit., 90 000 km, 5900 $. 669-6612.

VOLKS Cabriolet 87, blanc/noir, 94 000 km, 4 pneus, 7000 $. 273-3011.

VOLKS Cabriolet 87, rouge, 50 000 km, sièges chauffants, très bon état, 10 500 $ négociable, 842-6134

VOLKS Cabriolet 89, spécial édition, bleue, toit bleu, garantie 5 ans, 90 000km. 12 800$. 514-774-6149.

VOLKS Cabriolet 90, rouge, 21 000 km, air, vitres, garantie, impeccable, 16 200 $. MGB Inc. 592-4676.

VOLKS Cabriolet 90, aut., 25,000 km, 15,800 $, B.L. Auto, 655-6793.

VOLKS Cabriolet, édition spéciale blanche 87, 88 000 km, carrosserie et mécanique parfaites, 5 vit., une seule propriétaire, 10 400 $. Rés.: 388-1494; bur.: 982-3437 poste 2413.

VOLKS Cabriolet, 1987, rouge, 5 vit., 100 000km, 8 700$. 465-4568.

VOLKS Cabriolet, 87, man., 1-431-8385, 384-4798.

VOLKS Corrado blanche 1990, 67 000km, toit ouvrant, tout équipée, mags, garantie 2 ans, 16 750$. 671-2877.

VOLKS Corrado 1991, jaune, cuir, freins ABS, 19 000 km, garantie 2 ans, 22 000 $. 739-6529

VOLKS Corrado 90, 56 000 km, impeccable, pas d'hiver, 661-7493

VOLKS Corrado 91, blanche, impeccable. Antilles Autos 1-800-363-5132

VOLKS Corrado 93, nouveau V6, 24 950 $. Jean-Luc, En Route Inc. 642-6242.

VOLKS Fox familiale 88, très propre, 2 950 $. 682-4000 Vinci Auto

VOLKS Fox GL 87, freins, clutch, 105 000 km, 3 500 $. 621-2291.

VOLKS Fox GL 87, 5 vit., équipée, bas millage, 3 250 $. 731-0720

VOLKS Fox GL 88, 4 portes, 128 000 km, 3 500 $. 989-9787.

VOLKS Fox 1988. Faut vendre. 2 950 $. 444-9851.

VOLKS Fox 88 GL, 4 portes, 72 500 km, 3 500 $, 489-7612.

VOLKS Fox 88, 4 vit., 72 000 km. Bijou. Garage Dominic, 272-0661

VOLKS Fox 88, 85,000km, 4 portes, air climatisé, 3,500$. Simon, jour 321-2432, Soir 597-2305

VOLKS Golf GT 87, man., 84 000 km, toit ouvrant, 5400$, 661-9766

VOLKS Golf GTI 86, tout équipée, faut voir 4 250 $. 444-9851.

VOLKS Golf GTI 91
16 valves, BBS, garantie, reprise banque, 14 000 $, B.D.A., 662-3131

VOLKS Golf 85 diesel, marine, 4 portes, bon état, 2 300 $. 739-8377.

VOLKS Golf 85 diesel, faut voir. 2 350 $. 444-9851.

VOLKS Golf 86, 4 portes, 5 vit., toit, propre, 2,950$, 629-6747

VOLKS Golf 87, 2 portes, bleu marin, A-1, 3 950 $. 444-9851.

VOLKS Golf 91, bleue, toit, 4 portes, antivol, am/fm cassette, excellente condition, 8 700$, 671-4029

VOLKS Golf 91, rouge, 26 000 km, air, cassette, 2 portes, 9 500$ ou meilleure offre, 422-7340, 525-3456

VOLKS Golf 92, 5 vit., rouge, cassettes, toit, 17 000 km, garantie, 9999$, S.D. Autos 952-9908

VOLKS GTI 85, rouge, 148 000 km, très propre, 5 150 $. 622-8006.

VOLKS GTI, '84, toit, propre, haut millage, très bon prix, 336-5635.

VOLKS GTI, 16 valves 89, toit, vitres teintées, 37 000km, velours, 9 400 $ négociable, 676-9343.

VOLKS GTI, 88, 114 000 km, 16 valves, alarme, 6 999 $,424-4381.

VOLKS Jetta GL '87, blanche, man., toit, impeccable, avec facture, 110 000 km, 6 700$. 629-0265

VOLKS Jetta GL Turbo diesel 1987, 4 portes, 5 vit., toit ouvrant, un seul propriétaire, mécanique A-1, vrai bijou, 5995 $. Carland Autos, ouvert fin de sem. 634-5920.

VOLKS Jetta GLI 1984, excellente condition, très propre, radio cassette Blaupunkt, 2800$. 527-7777.

VOLKS Jetta, 82, à injection, remise à neuf, 1 000 $. 669-0745

VOLKS Jetta, 90, aut, noire, toit ouvrant, condition a-1, 44 000 km, balance garantie, propre, 521-5252.

VOLKS Passat '92, 16 950 $, Jean-Luc. En Route Inc., 642-6242.

VOLKS Passat GL 1991, man., avec toit ouvrant, ABS, lave-phare, 2 jeux de roues, 34 000 km, grise, (514) 539-1215

VOLKS Passat GL 91, aut., 50 000 km, 15 900 $. Auto Action 568-3382

VOLKS Passat GL 92, rouge, 5 vit. air, vitres et portes élect. Seul. 15,000 km. Impeccable. 733-6993.

MONDIAL

VOLKS Passat 91, grise, 5 vit., 43 000 km, 15 300 $, départ Europe, 462-4250 ou (819) 847-3139.

VOLKS Passat 91, tout équipé, 44 000 km, 5 vit., garantie, 12 995 $, DL Auto 663-6319

VOLKS Passat, GL, '91, 11 000km, aut., toit, cuir, cellulaire, alarme, 18 700 $, impeccable, 966-0282.

VOLKS Rabbit 84, diesel, man., pneus neufs, 135,000 km, propre, 2400 $ négociable, 352-0729.

VOLKS Scirocco 16 valves, 1987, rouge, toit, 4900 $, 461-0503

VOLKS Van 1975, 7 passagers, 2 000 $ à discuter. 527-7532

VOLKS Westfalia '85, très bonne condition, 125,000km, 1-773-2790

VOLKS Westfalia '86, auvent, 1 proprio, 66 000 km, pas hiver, 16 900 $, Mtl 984-6543 soir.

VOLKS Westfalia diesel 1982, condition impeccable, bas millage, 7995 $, 945-3153.

VOLKS Westfalia Campeur '82, 80,000km, A1, 12 800 $, 635-4220

VOLKS Westfalia 1988, bleue, man., garantie 93, 82 000 km, 18 500 $, Yves 349-3881

VOLKS Westfalia 77, camper, jamais sorti l'hiver, mécanique A-1, injection électronique 2000cc, aut., prix 7000 $, 349-2763.

VOLKS Westfalia 77, nouveau moteur, pas d'hiver, très bonne condition. 5200$. 1-742-1392

VOLKS Westfalia 78, 117 000 km, pas d'hiver, peinture originale, bijou, à voir! 9500$. 819-643-5838.

VOLKS Westfalia 78, très bonne condition, 5 900 $. 1-358-9157.

VOLKS Westfalia 84. 6 ans en Floride. 1 Proprio. 4 Vit., air climatisé, tout équipé. 70 000 mi. Mécanisme excellent, super propre, 10 500 $. 762-3263.

VOLKS, Rabbit 83 diesel, bas kilométrage, 1-436-1871.

VOLKSWAGEN cabriolet 86, noire, extra propre, 7 800 $. 598-7080.

VOLKSWAGEN Fox GL 1988, 4 portes, 110 000 km, air, demande 3700$, très belle voiture. 471-4124

VOLKSWAGEN
253-4888

JETTA 91 démo. 5 vit. "spécial"
JETTA GL 89 toit 5 vit 9995$
GOLF 89, 4 ptes 5 vit 7995$
JETTA 88 air 5 vit 8995$
GOLF 87 aut. 2 ptes 6795$
JETTA Carat 86 aut. 7995$
JETTA GL 86 toit diesel air 6995$
AUTO RIMAR INC
5500 METROPOLITIAN EST
253-4888

VOLVO 85, 760 familiale, turbo diesel, tout équipée, état neuf, faut voir! 9 000 $ ferme. 434-1169.

VOLVO FAMILIALE 740
GL '90, 19 000 km, garantie de Volvo de plus d'un an, comme neuve, prix d'aubaine 18 000 $ Échange accepté. Auto Originale, 7 jours, 9h-21h. 433-7595..

VOLVO GL 1985, aut., air, toit, bonne condition, 6 900 $, 271-7558

VOLVO SPECIAL

760 '90, turbo, équipé, cuir, garantie, bas kilométrage, 20 900 $
740 '89 GL, man., bas km, 12 500$
760 '88 turbo, 90,000 km 14 500 $
780 '88, Bertone, 90 000 km, auto de collection, 15 900 $
240 '84, man., 83 000 km, 4 500 $
740 '87 GLE, 120 000 km, 8 900 $
740 '85, aut., cuir, 90 000 km, impeccable, 6 500 $.
740 '85 turbo, 100 000 km, un seul propriétaire, livret Volvo 6 900 $
240 '83 turbo, aut., 3 250 $
Échange accepté. Auto Originale, 7 jours, 9h-21h. 433-7595.

VOLVO 240, 1981, bonne condition, pièces neuves, 1795$, 334-6332

VOLVO 242, 1981, 140,000km, propre, 1,500$, 819-425-7492

VOLVO 244 DL. 1982, 5 vit., overdrive, bonne condition, belle carrosserie, 1000 $, doit être vendue. De 8h am à 21h. 1-224-8431

VOLVO 760 GLE 1989 aut., tout équipé, 97,000km, 819-372-1702

VOLVO 760 GLE 1989, V6, cuir "golden", ABS, 44 500 km, impeccable. Particulier. 819-477-1836, négociable. Raison: échange aux 3 ans. Sans TPS. Faut voir.

VOLVO 760 89, charcoal, cuir, ABS, impeccable, 874-3324, 430-7345.

VOLVO
MECANIQUE 38 $ h
744 T (+), 1989, 5 vit., original
745 T 1990, aut. Original
Garantie - Plusieurs autres
EUR AUTO 431-7209 (6 jours)

VOYAGER SE 89, 5 passagers, autom., originale. Garantie Chrysler. Touchette Auto 526-6691.

VOYAGER SE 90, V-6 aut., 48 000 km, 13 000 $. 434-1856

VOYAGEUR '90, SE, air, vitres et verrouillage élect., volant ajustable, balance garantie. Luc ou Julien, Royal Chevrolet, 595-5666.

VOYAGEUR SE 90, 5 passagers, entièrement équipé, bonne condition, Jacques Bissonnette, 376-7312, 964-2091. Park Ave. Location

PONTIAC Trans Am. GTA, 85, noire, T-Top, Auto Sélection 637-3533. 364-4147,

555 AUTOS ANTIQUES

PONTIAC PARISIENNE 1961, restaurée 90%. Info: 386-0682.

575 ACHAT, VENTE, LOCATION, ÉCHANGE

.......**ACHETONS AUTOS 84 à 92 7 jours. M. KAMEL: 386-9565**

ACHAT autos, 100 $ à 1000 $. Remorquage 24 heures, 257-1035

ACHAT D'AUTOS, pour ferraille ou route. Payons bon prix. 7 jours. L. Remorquage Enr. 386-3399

ACHETONS AUTOS ET CAMIONS
Bon ou mauvais état, payons comptant, meilleur prix, 946-3266, 687-0056. Garage Chakiri.

LOCATION: Assilco Inc., à partir de 13 $, imbattable, 344-4527.

RECHERCHONS: Voitures de qualitée. PAYONS COMPTANT. Leclair Auto 376-2630.

580 ENTRETIEN ET RÉPARATIONS

DIFFERENTIELS, transmissions manuelles reconstruits, installons, Joron Auto 2144 Papineau, 522-7775

585 PIÈCES ET ACCESSOIRES

BOITE de pick-up GMC 1987, 8', 450$ négociable, 477-4626

LOISIRS ET VÉHICULES RÉCRÉATIFS

606 ARTICLES DE SPORT

BANC d'exercice ajustable, poids Welder, 1 barre acier 1"x72", 2 1"x16", 4 barrures, 175 $. 468-1460

PLONGEE sous-marine, équipement complet en excellente condition, 628-4739

TABLE billard 4'x8' 995 $, 4½'x9' 1395 $. Palason Billard, 631-1069

608 ARTICLES DE CAMPING

LIQUIDATION tentes de camping, 39.95 $ à 119.95 $, 8855 Henri-Bourassa ouest, St-Laurent, Qc

611 BICYCLETTES

BICYCLETTE de compétition Miele, neuve. 256-0526.

627 GOLF

BLAINVILLIER, part corporative, 2 joueurs, 22,500$. Peut financer. Christian 476-9970 ou 227-4074

655 MOTOCYCLETTES

ACHETREAIS Honda mini-trail Z50A, 69-72, Gilles 253-7490

BMW R-100 RS, '87, valise, 35 000 km, 4900 $. 637-7821

BMW R100RT 1981, 56 000km, 4000$. Soir: 1-267-3815

GOLDWING tout équipée, 1980, 35 000km, A1, 2500$. 1-373-6671.

GOLDWING Interstate 1982, 46,500km, A1, 2 200 $, 452-2297

GSE 400, '83, 25 000km, "Candy", équipé, habit cuir, 1 950$, 259-2280.

HONDA CB 450T, hawk, 1982, A1, faut voir, 595$ négociable, 332-9372.

HONDA CB 650, '80, état de marche, 150 $, 523-3770.

HONDA CM 400, 1981, 26 000 km, impeccable, propriétaire fille, 600$, Cécile 933-6838

HONDA CX 500, 1981, 800 $ tout équipée, 644-2580

HONDA Elite LX 50 CC, 1990, comme neuf, 5160 km, 974-7133.

KAWASAKI EX 500 1990 achetée en 91, seulement 1 600 km, comme neuve, 3 500 $ négociable, 374-2475

KAWASAKI 440 LTD '83, parfait état, pneus neufs, 600 $, 583-6506

MANTEAU cuir, gants cuir, casque moto, Rainrider, 350 $. 382-2819.

MOBYLETTE Yamaha 50 cc, 1985, 280 $. 453-3908

MOTO pour collectionneur, James 125 CC, près des années 50. 656-1269

SCOOTER Honda Elite '84, 125cc, or, 4,500km, impeccable, 1 300 $, 655-6927

SCOOTER Yamaha Jog 1989. Faut voir. 725 $. Luc: 672-3784.

SUZUKI '79, très bon état, 750 cc, 20 000 km, originale, 900 $ ferme, contacter John: 353-8167.

SUZUKI GS 1000, 1979, 17 000 km, remisé depuis 7 ans, 1-460-7852

SUZUKI GS 400E, 11 000 km, 1984, super propre, 1000 $, Yves, jour: 496-6345, soir: 731-4225.

SUZUKI 1986, RM-125, parfait état. 1 100 $. 335-6334.

YAMAHA FZ 600, 86, 24,000 km, Frédéric: 672-4503. BON PRIX.

YAMAHA Maxim, '83, 14 000km, comme neuf, 1 500 $, 966-0282.

YAMAHA Venture 83, 41 000 km, pneus et freins neufs. 672-9493

YAMAHA 750-CK 81, Faring valise, krauser. 1400 $, 683-9667.

2 KAWA LTD 440, 1 tout équipé, 1 pour pièces, 800 $. 270-6452.

658 BATEAUX-MOTEUR, YACHTS, VOILIERS

IA LOUER voiliers 33-37 pi au lac Champlain, 656-5907, 449-7476

A ECHANGER pour bateau, maison 10 pièces, bord de l'eau, rue Saraguay, équité 125 000$. 951-6855

A LOUER voilier, 34', skipper, Tadoussac, Gaspé, Madeleines, Caraquet, 350$/sem. 418-524-3975.

À LOUER: voiliers 24pl - 29 pi. Lac Memphrémagog. 819-843-8339

ACCEPTERAIT petit bateau en échange sur 26' Tempest de luxe 85, largeur 9'6", 2 moteurs 140 c.v. GM, avec toit Bimini, eau chaude, douche, toilette, très propre Leblanc Inc 383-8585

658 BATEAUX-MOTEUR, YACHTS, VOILIERS

ALOHA, 8.2 m, 1980, canadien équipé croisière, stable couche 5, vente rapide, 27 500 $, 663-6827.

ATTALIA 32', 1984, quillard, inbound, bijou, très équipé, 585-2059.

A-1, Doral Prestancia 89 (30') excellente état, 79,500 $, 478-3611.

BATEAU KMV '84, 18', console, CB, sonar, moteur Evinrude 70HP, remorque, 6 800 $, 659-0124

BAYLINER Ciera 2455, 1988, 150 heures, tout équipé, lac Champlain, 20 000 $ canadien, 683-9167.

BAYLINER M.Y. 38 pieds, '84, 2 diesel, 130 h.p., rénové, vente ou échange, 689-1982

BAYLINER 2450, 1988, équipé, bonne condition. 744-3222.

BAYLINER, 43 pl, F.B., '90, Ford 460, tout équipé, 275 000$, 498-4848

BENETEAU First 1987, équipé, barre à roue, enrouleur Harken, eau chaude eau froide à pression, frigo, électronique, VHF, 2 chambres fermées, valeur 52 000 $, évaluation 90 à l'appui, prix ferme 39 000 $. 277-0437 entre 9h et 16h ou 945-0326

BENETEAU First 38, 1983, In bond, équipé, meilleure offre. 676-9248, 766-1139.

BESOIN bateau, équité 310,000$vs domaine lac achigan. 384-2811

BOATS-R-FUN
A la Marina Willsboro Bay
Lac Champlain
Voiliers HUNTER/LEGEND
BAYLINER•LUHRS•SILVERTON
Quais en eau profonde disponibles
Voiliers - Motorisés usagés
Ouvert 7 jours • 9-17 h
(518) 963-7276 (FAX) 7461

CARVER 1975 26 pi, fly deck, condition parfaite, mécanique A-1, complètement équipé, aubaine à 16 000 $. 747-0671.

CARVER, nouveau 33-1991. Tout équipé, 2 stations. M. Bousquet, bureau 861-3485, soir 766-6108, cellulaire: 984-7400.

CATAMARAN Hobie 18, remorque, Wings de SX-18, 5500$. 658-1175

CATAMARAN Hobie, 18', Magnum, remorque, excellente condition, 5 600 $, 647-4811.

CATAMARAN HOBBIE CAT 14 pi, 1400$ avec remorque. 692-2167

CATAMARAN Prindle 16', 1984, meilleure offre, 1-229-4842.

CHRIS CRAFT, 47' Commander 1973, fibre de verre, flying bridge, Cummins VT8 375 c.v., 274-2211.

CHRIS 35' bois, 2 V8, 2 s/bains, douche, att, A1, 19 000 $. 932-8048

CHRIS-CRAFT 35 pl, 1980, Tri-Cabin, équipé, 88 500 $. 697-5253

CONDO à Orford, ski, golf, piscine etc, équité 20 000$. À échanger pour bateau. 951-6855

CRUISER -cf40inc 86, 25', équipement complet, Mercruiser 260, très propre, bleu book disponible, 37,500$ négociable, échangerais pour bateau environ 20 pi. 471-1295

CRUISER Méditerranéen 1988, état neuf, 45 pi., climatisé, électronique, 2 moteurs diesel 600hres. Vrai bijou. Attention! Aubaine moitié prix. 686-0800.

CRUISER 25' AUBAINE
Sunray 88 Merc. 260, bon état, tout équipé, 39 000 $, 762-3686

DERIVEUR CL16 1984, remorque, moteur, 2 voiles, très bien équipé, 4000 $, 581-6651, 594-3288

DERIVEUR CL16 1987, remorque Remea, moteur Honda 2.0, spinnaker, 3 voiles, très bien équipé, 5 800 $. 388-2532; 381-3564.

DERIVEUR Mistral 16, 2 voiles, avec remorque, excellente condition, 486-1221 ou 276-9179.

DORAL Citation 26 - '85. Toit neuf. Rolland (514) 291-3336.

DORAL Grande 1987, impeccable! Moins de 80 h. 20 pi, cuddy, O.M.C. Moteur v-6, 4.3 L, 205 hp. 2 toits, toilette, équipé. 15 900 $. Remorque 1988. 621-6942, 674-1504 soir.

DORAL Grande 1987, 20', équipé, remorque, comme neuf, 16 900$ négociable. 458-0723.

DORAL Grande 86, 20 pi, 60 heures seulement, aubaine, 15 950 $. Daniel 1-248-4318.

DORAL Prestancia 89, 30', super propre, super équipé, 87 600 $, jour: 694-6050, soir: 933-4306

DUFOUR 35, 81, impeccable, "inbound", 53,000 $ U.S. (514) 655-5851.

FLIGHTCRAFT bateau ski nautique (reconnu #1), 200 ch. + tous les accessoires, 125 h. 989-2212.

MAXUM 20' 89, Cuddy Cabin Mercruiser toile neuve, échange acceptée, 12 999 $, 952-9908.

LOISIRS ET VÉHICULES RÉCRÉATIFS

658 BATEAUX-MOTEUR, YACHTS, VOILIERS

JEANNEAU, Fantasia 27', quillard, 1986, grandes voiles, Génois, Foc, Tourmentin, BBQ, "deepsounder", spédomètre, VHF, 2 encres, etc., propre, 31 000 $, Daniel, jour: 514-378-9831, soir: 514-777-8881.

JET-SKI, Kawasaki 440, '88, comme neuf, 2 650 $. Patrick 455-2010.

MISTRAL 4.04, voiles, remorque, 2500$. 278-6136 jour, 956-1797 soir.

Petite remorque, Moteur Mercury 20H.P, Johnson 15H.P. 1-774-3256

PNEUMATIQUE Zodiac 10 pieds avec moteur Mariner 9.9. Le tout 2 600 $. Communiquez au 669-8333

PONTON fibre de verre, 28 pi, moteur 140 h.p., toit campeur, remorque 6 roues, 327-8018.

PROWLER 33 pi, 1986, 2X260 h.p., géné 4 kw, équipement complet, prix spécial, 514-581-0309; 946-2882.

RENKEN, 20', 89, Cuddy Cabin, très propre, avec remorque, etc. 14 900 $, 514-984-6480

RICHARDSON 49', 2 moteurs diésel 1 génératrice diésel, tout équipé radar, pilote automatique, 3 air climatisé, en très bonne condition. Voir sur place! 1-743-6189

SEA RAY 270, Sundancer 1983, génératrice, air, 51 000$ Jour 527-2187 Soir 696-5904.

SEADOO Bombardier 90, servi une saison, 5600$ négociable. 632-2087.

SEARAY 260, '82, Merc. 260, très propre, 418-543-6537, 418-543-0453

SEARAY 268, 2 Mercruiser 175, 1987, radar, micro-onde, télé., très propre, (418) 543-6537 ou 543-0453

SHARK 24 pi, 1982. 5 voiles, spl. Johnson 7.5. 13 500 $, accepterais offre raisonnable. Soir: 689-2137.

SUNRAY 19 pi. Moteur OMC 235, 1000 heures, 1976, très bonne condition. 383-6913, 844-6765.

TANZER 7.5 1980, moteur 9.9, A-1, remorque. 19 900 $. 636-9249

THUNDERCRAFT '88, blanc/bleu, magnum 29', 2 moteurs Mer Cruiser 205, tout équipé, eau chaude, 2 douches, micro-ondes, poêle/frigo, radio/cassettes, 6 places, A1, 1 proprio, 63 000 $. 467-2221

THUNDERCRAFT Magnum 230 remorque, 2 moteurs, prix pour vente rapide. F. Sylva 386-4306.

THUNDERCRAFT 1989 magnum 221, seulement 50 heure d'usure, état neuf, tout équipé. 26 900 $. 514-953-8805.

THUNDERCRAFT 87, 290 Magnum, comme neuf, tout équipé. Faut vendre. (514) 688-3148.

THUNDERCRAFT, magnum 190, 1988, V6, 205 CV. tout équipé, excellente condition, plusieurs extra, 20 000 $ discutable, 365-5918.

TIGER 1990, 57', Power, 3 chambres, 3 s/bains, 227-3913, 1-224-7185

TORNADO 1981, bon état, 5 000$. Christian ou Gilles 686-7600

VOILE: COURS PERSONNALISES
Louis Charbonneau. 692-6982

VOILIER dériveur mini fish, idéal pour équipier de 110 lb, 11 pieds, avec remorque plage, 819-372-1702

VOILIER Dufour 74, 35 pi, restauré au complet. 447-1755.

VOILIER Dulia 30', Canadien, 1986 mise à l'eau en 1989, 697-1418

VOILIER Endeavour 32 pi, fibre de verre, équipé, lac Champlain. Aubaine. 443-2310

VOILIER Halman 20 Nordic 1980, avec remorque tandem 1986, 10 000 $. 1-587-5703.

VOILIER Hunter Legend, inbond, 1989, 35.5' Dodger, Bimini, tout équipé, 521-7376 ou 762-6226.

VOILIER Laser 16 pi, en très bonne condition, 1100 $, 621-5132

VOILIER Mistral T21, 86, équipé, 3 voiles, moteur 9.9, 648-0543

VOILIER Siren 17 pieds, 6 forces, avec remorque, 3 500 $, 688-0784

VOILIER Sunfish 14' avec remorque 800 $. 468-9847.

VOILIER 14 pi, A1, avec spi, trapèze, remorque, 2 500$ négociable. 331-3951

VOILIER 420, 14', spinnaker, trapèze, remorque, toile de remisage, excellent état, 457-2433. après 19h.

VOILIER, dériveur lesté 18', cabine 4 personnes, moteur, remorque, 5 000 $, 582-1020

VOILIERS Dufour 27', Tanzer 26', tout équipés, diesel, 345-0851

WELLCRAFT 20', V6, 205, remorque, ski boat, A1, 12 700$. 270-3893

YACHT-Club Pointe aux Anglais, place de quai disponible, aussi 5 bateaux de marques diverses, de 12 500 $ à 75 000 $, jour: 479-8085, soir: 479-6265

ZODIAC Mark II, GT, 88, remorque, 5000 $, 1-746-0564.

ZODIAC 10 pi, plancher rigide, moteur Mercury 5 forces 1987, 1 850 $. 277-0437 entre 9h et 16h ou 945-0326

659 PLANCHES À VOILE

ALPHA pour débutant, voile 5.5, très propre, 350 $, 355-7994

AU VENT FOU, 100 planches en liquidation et BIC 1992, 640-3001

F 2, Strato, 200L, voile 5.5 m2, équipements complets pour homme et femme, peu utilisés, 628-4739

PLANCHE 95L, 125L, équipée, 825$, voile 7.0, 6.4, 5.6, 4.0, 629-3430

PRIX FOUS! Bic, Mistral, AHD, Pryde, etc. P.B. Sport, 464-0143.

TIGA Speed, équipée, 475 $, voile 5.2m, 125 $, 644-8825.

VENTE et réparations de planches. Accessoires neufs et usagés. Boutique Wind Obsession. 1-796-3142.

665 REMORQUES

200 remorques diverses et à chaloupes du fabricant. 1-246-2851

667 VÉHICULES RÉCRÉATIFS

ACCEPTERAIT bateau en échange de motorisé 27', Citation 84, 27' Pace Arrow 84 ou de 34' Empress 85 avec air climatisé, auvent, génératrice. Leblanc Inc. 383-8585

AIRSTREAM, 90, 35 pi., tout équipé, comme neuf, 148,000$. A voir! Verchères Auto Inc, 679-4710

AUVENTS , air climatisé, spécial printemps, pièces tous genres, BELCO 521-1603.

CAMPEUR Ford Econoline 1987, B.C., pas de rouille, équipé, 12 000$ négociable. 277-1855 message

CAMPEUR Van Ford, 89, 15 000 mi, converti, poêle/frigo, douche, toilette, excellente condition, prendrait échange. 626-6876.

DAUPHINE 21' sur grand terrain au camping Choisy à Rigaud. Tout équipée. Prix 6 500 $, 528-1208

FAUT VENDRE
ROULOTTE Jayco Express '89, 33 pi., modèle de route, très bien équipé, 15 900 $, 383-8368

FIFTH WEELS '90 Shadow Cruiser 24', tout équipé, 473-2162

GOLDEN FALCON, '88, 29.5', A1, tout équipée, 14 500 $, 1-224-7758.

MOTOR HOME Arrow, 25', 1988, 50 000 km, comme neuve, chambre fermée, auvent, air, CB, etc. Jour 443-4996, après 18h 443-5610

MOTORISE Citation '85 classe A, 34', GM 454, tout équipé, 37 500$, Jean Roger, 965-0919, 327-3230

MOTORISE Pace Arrow 1990, 34pieds, comme neuf, tout équipé, 64 000$ pas de T.P.S., 418-338-8080

MOTORISE Rockwood, 37', classe A, '88, super équipé, 20 000 milles. Faut vendre! 5 000 $ comptant + balance de prêt 90 000 $. Jour: 682-0442, soir: 630-7827.

MOTORISE Winnebago Elandan 91 33', équipé au complet, SPECIAL région Québec. 418-872-1295.

MOTORISE 25' 1980 avec remorque et Chevrolet Cavalier 84 à vendre ou échanger pour roulotte avec auto. Prix à discuter. 671-6089.

MOTORISE 84, 31', 25 000mi, 3 airs, génératrice, A-1, 24 900$. 681-3032

MOTORISE 87, Royale Coach, classe C, 25 pi, tout équipé, moins de 30 000 $. Pas de TPS. 1-568-2719 ou 1-568-2942 soir.

ROULOTTE Apalache 35 pi, 1978, comme neuve, 582-0838.

ROULOTTE BONAIR 90, 16 pi, auvent, neuve, 9500$. 622-0889

ROULOTTE Citation 1990, 26 pi. Beaucoup d'options. 16 000 $. (514) 562-7616.

ROULOTTE Golden Falcon, 1979, cabanon 5x4, 7 500 $. 637-6459.

ROULOTTE Golden Falcon, 31 pi, '82, 12 500 $, après 18h 479-6225.

ROULOTTE 13 pi, fibre de verre, 4 personnes, 3 900 $, vente ou location. 353-0460; 642-1635.

ROULOTTE 4 saisons 15' équipée, 1987, 6000$ négociable, 696-3348

TENTE-ROULOTTE 69, toit mou, pas d'équipement, 750$, 649-4965

TRIPLE E classe A, 1989, 31 pi, équipé, lits jumeaux, génératrice, caméra recul, 4 saisons, 56 900 $ pas TPS. 385-9494, Hélène Rivest.

TRIPLE E 1989 Invitation, 37 pi, 12 000 km, échange immobilier accepté, 629-2184, 668-1920.

TRIPLE E 90, 35 pi., équipé, 17 000 km, 75 000$ négociable. 336-4623

UNIK 19', bien équipé. propre, 3 100 $, 1-554-5881 Paget

WESTFALIA '86, équipement complet, G. Demers Auto, 418-882-2377

WINNEBAGO, Le Sharo 88, à l'état neuf, 16,000 M, entièrement équipé, prix à discuter, 581-1517.

WINNEBAGO, 77, modèle C, 24 pi, génératrice, 10 900 $. 671-7943.

AVIS

810 COMMUNIQUES

HISTOIRE DE PECHE: M. Denis Bélanger, directeur de la publicité à la Presse, a capturé un doré de 10 livres au Baskatong. La pesée officielle a donné 6 1/4 livres.

Participez à la lutte contre les maladies rénales. Donnez à
La Fondation
canadienne du rein.

855 NAISSANCES, FIANÇAILLES, MARIAGES

WILLIOT Pierre et Barbara (Vincent) sont heureux d'annoncer la naissance de leur fils Paul, le 17 mai, 1992, à l'hôpital Royal-Victoria, Mtl. Nouvel ami pour Anne-Marie et Pascale. Les heureux grands-parents sont Emile et Marguerite Williot de Mtl ainsi que Gregory et Roberta Vincent de Waterloo, Ontario.

ETES-VOUS OBSERVATEUR?

RÉPONSES

1) Mèche sur le nez de la femme.
2) Bras droit de la femme non indiqué.
3) Extrémité droite de la tablette du guichet.
4) Dallage complété devant la femme.
5) Affiche murale de gauche plus haute.
6) Flaque d'eau du bas à gauche plus grande.
7) Dallage incomplet derrière le coin du mur.
8) La flèche passe devant le lampadaire.

VICTIME DE LA GUERRE DES AUTRES

HÔPITAL PROVINCIAL DE KAMPOT, CAMBODGE
Productions Vidéo Canthai et Croix-Rouge canadienne

Ce garçon cambodgien est une victime de la guerre. Les armes se sont tues, mais elles ont causé des blessures qui ne se cicatriseront peut-être jamais. Pour des milliers d'enfants comme lui, la Croix-Rouge canadienne représente une lumière dans les ténèbres. Aidez à faire briller davantage cette lumière.

La Société canadienne de la Croix-Rouge

UNE LUMIÈRE DANS LES TÉNÈBRES
Campagne pour la protection des victimes de la guerre

Spectacles

CINÉMA

ANALYSE FATALE
Du Plateau: 12 h 10, 14 h 30.

L'ANGE DU RING
Ciné-Parc Châteauguay (2): des 19 h. **Ciné-Parc St-Eustache (2):** des 19 h.

L'ARME FATALE 3
Berri (1): 13 h 45, 16 h 30, 19 h 10, 21 h 25. **Boite à films (1, St-Jean).** Sam. et tous les soirs: 19 h, 21 h 30; dim.: 13 h, 15 h 30, 19 h, 21 h 30. **Carrefour du Nord (St-Jérôme).** Pour horaire, 436-5944. **Carrefour Laval (3):** 19 h, 21 h 35; sam., dim.; 13 h 35, 16 h, 19 , 21 h 35. **Cinéma Joliette (1).** Sam. et tous les soirs: 19 h, 21 h 30; dim.: 13 h 30, 16 h, 19 h, 21 h 30. **Cinéma Langelier (6).** Sam., dim., lun.: 12 h 45, 15 h, 17 h 15, 19 h 30, 21 h 45; ven., du mar. au jeu.: 19 h, 21 h 20. Dernier spectacle ven.: 23 h 40; dim.: minuit. **Cinéma Terrebonne (6).** Du sam. au mar.: 12 h 45, 15 h, 17 h 15, 19 h 30, 21 h 45; ven., merc., jeu.: 19h , 21 h 20. Dernier spectacle ven.: 23 h 40; sam.: minuit. **Ciné-Parc Châteauguay (1):** dès 19 h. **Ciné-Parc Joliette (1):** des 19 h. **Ciné-Parc Laval (4):** des 19 h. **Ciné-Parc Odeon (1, Boucherville):** des 19 h. **Longueuil (1):** 19 h, 21 h 30; sam., dim.: 14 h, 16 h 30, 19 h, 21 h 30. **Plaza Repentigny:** 19 h 10, 21 h 15; sam., dim., lun.: 12 h, 14 h 15, 16 h 40, 19 h 10, 21 h 25. **St-Basile (1):** 19 h 10, 21 h 25; sam., dim., lun.: 12 h, 14 h 15, 16 h 40, 19 h 10, 21 h 25.

ARRÊTE OU MA MÈRE VA TIRER
Châteauguay: 19 h 15, 21 h 15; du sam. au mar.: 15 h, 19 h 15, 21 h 15. **Cinéma Terrebonne (8).** Du sam. au mar.: 13 h 15, 15 h 15, 17 h 15, 19 h 15, 21 h 15; ven., merc., jeu.: 19 h 15, 21 h 15. **Ciné-Parc Châteauguay (3):** dès 19 h. **Ciné-Parc Laval (1):** dès 19 h. **Ciné-Parc Odéon (2):** dès 19 h. **Plaza Repentigny 6):** 19 h 15, 21 h 15; sam., dim., lun.: 13 h 15, 15 h 15, 17 h 15, 19 h 15, 21 h 15. **Rex (St-Jérôme).** Pour horaire, 438-0133.

L'AS DES AS
Ciné-Parc Laval (2): des 19 h.

AU BOUT DE SOI
Cinéma Joliette (3). Sam. et tous les soirs: 19 h, 21 h 30; dim.: 13 h 30, 16 h, 19 h, 21 h 30.

AUJOURD'HUI PEUT-ÊTRE
Complexe Desjardins (3): 13 h 30, 15 h 30, 17 h 30, 19 h 30, 21 h 25; merc.: 13 h 30, 15 h 30, 17 h 30.

BABE, LE BAMBINO
Brossard (2): 21 h 10; sam.: 21 h 10; dim.: 16 h 30, 21 h 10. **Carrefour Laval (1):** 19 h 05; sam., dim.: 14 h, 19 h 05; sam.: 14 h. **Châteauguay:** 21 h 15; du sam. au mar.: 13 h, 15 h 30, 21 h 15. Dernier spectacle ven., sam.: 23 h 25. **Cinéma Langelier (1).** Sam., dim., lun.: 13 h, 17 h 30, 22 h; ven., du mar. au jeu.: 19 h 05. **Cinéma Terrebonne (1).** Du sam. au mar.: 13 h, 15 h 10, 17 h 25, 19 h 35, 21 h 45; ven., merc., jeu.: 19 h 05, 21 h 15. Dernier spectacle ven: 23 h 30; sam.: 23 h 50. **Ciné-Parc Joliette (2):** des 19 h.
Ciné-Parc Laval (3): des 19 h. **Cineplex Centre-Ville (3):** 14 h, 16 h 15, 19 h, 21 h 25. **Omega (Longueuil):** 19 h, 21 h 30; sam., dim., lun.: 13 h, 15 h 30, 19 h, 21 h 30.

BASIC INSTINCT
Astre (3). Sam., dim., lun.: 13 h 15, 16 h, 19 h, 21 h 25; ven., mar. au jeu.: 19 h, 21 h 30. Dernier spectacle ven., sam.: minuit.
Berri (3): 13 h 30, 16 h 15, 19 h, 21 h 30. **Boite à films (2, St-Jean).** Sam. et tous les soirs: 19 h, 21 h 30; dim.: 13 h, 15 h 30, 19 h, 21 h 30. **Brossard (1):** 19 h, 21 h 30; sam.: 14 h, 19 h, 21 h 30; dim.: 13 h 40, 16 h 15, 19 h, 21 h 30. **Carrefour Laval (2):** 19 h, 21 h 30; sam., dim.: 13 h 30, 16 h, 19 h, 21 h 30. **Châteauguay:** 19 h, 21 h 30; du sam. au mar.: 13 h, 15 h 30, 19 h, 21 h 30. Dernier spectacle ven., sam.: 23 h 45. **Cinéma Langelier (5).** Sam., dim., lun.: 13 h 15, 16 h, 19 h, 21 h 30; ven., du mar. au jeu.: 19 h, 21 h 30. Dernier spectacle ven., sam.: minuit. **Cinéma Terrebonne (3).** Du sam. au mar.: 13 h 15, 15 h 45, 19 h, 21 h 30; ven., merc., jeu.: 19 h, 21 h 30. Dernier spectacle ven., sam.: minuit. **Cineplex Centre-Ville (8):** 14 h, 16 h 30, 19 h, 21 h 30. **Impérial (1, Joliette):** 19 h, 21 h 30; sam., dim.: 14 h, 16 h 30, 19 h, 21 h 30. **Laval 2000 (1):** 19 h, 21 h 30; sam.: 14 h 10, 19 h, 21 h 30; dim.: 13 h 40, 16 h, 19 h, 21 h 30. **Longueuil (2):** 19 h 05, 21 h 35; sam., dim.: 13 h4 5, 16 h15, 19 h 05, 21 h 35. **Place Alexis Nihon (1):** 13 h 30, 16 h 15, 19h , 21 h 45. **Plaza Côte-des-Neiges (4):** 19 h 05, 21 h 40; sam., dim.: 13 h 30, 16 h15, 19 h 05, 21 h 40. **Plaza Repentigny (2):** 19 h, 21 h 30; sam., dim., lun.: 14 h, 16 h 30, 19 h, 21 h 30. **Pointe-Claire (2):** 19 h, 21 h 30; sam., dim.: 13 h 40, 16 h 15, 19 h, 21 h 30. **Rex (1, St-Jérôme).** Pour horaire, 438-0133. **St-Basile (3):** 19 h, 21 h 30; sam., dim., lun.: 14 h, 16 h 30, 19 h, 21 h 30.

BEAUCOUP, PASSIONNÉMENT, LA FOLIE
Cineplex Centre-Ville (6): 14 h1 5, 16 h 25, 19 h 05, 21 h 20.

BEAUTY AND THE BEAST
Centre Eaton: 13 h, 15 h, 17 h, 19 h.
Cinéma V. Sam., dim.: 13 h, 15 h 40, 17 h 30. **Dorval:** 19 h; sam., dim., lun.: 13 h, 15 h, 17 h, 19 h.

BEETHOVEN
Astre (4). Sam., dim., lun.: 13 h, 17 h 30, 19 h 15; ven., du mar. au jeu.: 19 h 15.
Berri (2): 13 h 30, 15 h 15, 17 h. **Cine-Parc Châteauguay (3):** des 19 h. **Cine-Parc Joliette (2):** des 19 h. **Ciné-Parc Laval (1):** dès 19 h. **Cine-Parc Odeon (2, Boucherville):** dès 19 h. **Cineplex Centre-Ville (5):** 14 h1 5, 16 h 25, 19 h 05, 21 h.
Plaza Côte-des-Neiges (7): 19 h; sam., dim.: 13 h 30, 15 h 20, 17 h 15, 19 h.
Pointe-Claire (4): 19 h 10; sam., dim.: 13 h 30, 15 h 25, 17 h, 19 h 10; sam.: 13 h 30, 15 h 25, 17 h. **Rex (1, St-Jérôme).** Pour horaire, 438-0133.

BEETHOVEN V.F.
Brossard (2): 19 h 15; sam.: 14 h 15, 19 h 15; dim.: 14 h 15, 19 h 15.
Châteauguay: 19 h 15; du sam. au mar.: 13 h, 17 h, 19 h 15. Dernier spectacle ven., sam.: 23 h 15. **Cinéma Langelier (3).** Sam., dim., lun.: 13 h, 15 h, 17 h, 19 h, 21 h; ven., du mar. au jeu.: 19 h 15, 21 h. **Cinéma Terrebonne (7).** Du sam. au mar.: 13 h, 15 h, 17 h, 19 h, 21 h; ven., merc., jeu.: 19 h, 20 h 45. Dernier spectacle ven., sam.: 22 h 45. **Laval 2000 (2):** 19 h 20, 21 h 05; sam.: 14 h 20, 19 h 20, 21 h 05; dim.: 13 h 50, 15 h 35, 17 h 20, 19 h 20, 21 h 05. **Plaza Repentigny (5):** 19 h 05, 21 h 25; sam., dim., lun.: 13 h 05, 15 h 05, 17 h 05, 19 h 05, 21 h 05.

BEING AT HOME WITH CLAUDE
Dauphin (2). Sam. et en sem.: 19 h 15, 21 h; dim.: 14 h 15, 19 h 15, 21 h.

CAPITAINE CROCHET
Cine-Parc St-Eustache (3): des 19 h.
Laval: 18 h 30, 21 h 20; sam., dim., lun.: 12 h 40, 15 h 20, 18 h 30, 21 h 20. **Versailles:** 18 h 15, 20 h 50; sam., dim., lun.: 12 h 40, 15 h 20, 18 h 15, 20 h 50. Dernier spectacle ven., sam.: 23 h 20.

CASABLANCA
Loews: 12 h 20, 14 h 35, 16 h 50, 19 h 05, 21 h 20.

CHEB
Parisien: 13 h 25, 15 h 25, 17 h 25, 19 h 25, 21 h 25.

CITY OF JOY
Astre (4). Sam., dim., lun.: 14 h 45, 21 h; ven., mar. au jeu.: 21 h. Dernier spectacle ven., sam.: 23 h 30.. **Carrefour Laval (5):** 19 h 05, 21 h 35; sam., dim.; 13 h 30, 16 h 05, 19 h 05, 21 h 35. **Cinéma Egyptien (1).** Sam. et en sem.: 14 h, 19 h, 21 h 30; dim.: 13 h 35, 16 h 15, 19 h, 21 h 30. **Plaza Côte-des-Neiges (6):** 19 h, 21 h 35; sam., dim.: 13 h 40, 16 h 25, 19 h, 21 h 35.

COEUR DE TONNERRE
Carrefour Laval (4): 19 h 10, 21 h 40; sam., dim.: 13 h 40, 16 h1 5, 19 h 10, 21 h 40. **Cinéma Langelier (1).** Sam., dim., lun.: 15 h 15, 19 h 45; ven., du mar. au jeu.: 21 h 15. **Cinéma Terrebonne (5).** Du sam. au mar.: 15 h 05, 19 h 40; ven., merc., jeu.: 21 h 35. **Cineplex Centre-Ville (4):** 14 h, 16 h 25, 19 h, 21 h 25.
Imperial (2, Joliette): 19 h 15, 21 h 35; sam., dim.: 12 h 10, 14 h 30, 17 h, 19 h 15, 21 h 35.

CUTTING EDGE
Laval: 19 h 05, 21 h 10; sam., dim., lun.: 12 h 20, 14 h 40, 16 h 50, 19 h 05, 21 h 10. **Loews:** 12 h 30, 14 h 50, 17 h 10, 19 h 20, 21 h 30. **Pointe-Claire:** 19 h 10, 21 h 30; sam., dim., lun.: 12 h 10, 14 h 30, 16 h 50, 19 h 10, 21 h 30. Dernier spectacle ven., sam.: 23 h 40.

EUROPA
Cineplex Centre-Ville (2): 14 h 15, 16 h 30, 19 h 05, 21 h 15.

FAR AND AWAY
Astre (2). Sam.: 20 h.
Carrefour Laval (1). Sam.: 20 h.
Plaza Côte-des-Neiges (2). Sam.: 20 h.
Pointe-Claire (4). Sam.: 20 h.

FERNGULLY
Cinéma Égyptien (2). Sam. et en sem.: 14 h, 19h; dim.: 14 h, 15 h 30, 17 h, 19 h. **Plaza Côte-des-Neiges (3):** 19 h, 21 h; sam., dim.: 13 h3 5, 15 h 15, 17 h, 19 h, 21 h. **Pointe-Claire (1):** 19 h; sam., dim.: 13 h 50, 15 h 30, 17 h 10, 19 h.

FLAMME SUR GLACE
Ciné-Parc St-Eustache (5): dès 19 h.
Impérial (4, Joliette): 19 h 10, 21 h 10; sam., dim.: 13 h 10, 15 h 10, 17 h 10, 19 h 10, 21 h 10. **Laval:** 19 h 10, 21 h 20; sam., dim., lun..: 12 h 40, 15 h, 17 h 10, 19 h 10, 21 h 20. **Omega (Longueuil):** 19 h, 21 h 30; sam., dim., lun.: 13 h, 15 h 30, 19 h, 21 h 30.

FOLKS
Centre Eaton: 21 h. Dernier spectacle ven., sam.: 23 h 20.
Cinéma V: 19 h 15, 21 h 15; sam., dim., lun.: 13 h 15, 15 h 15, 17 h 15, 19 h 15, 21 h 15. **Du Parc:** 19 h, 21 h 15; sam., dim.: 13 h 30, 16 h, 19 h, 21 h 15. **Laval:** 19 h 05, 21 h 15. **Pointe-Claire:** 19 h 15, 21 h 35; sam., dim., lun.: 12 h 20, 14 h3 5, 16 h 55, 19 h 15, 21 h 35. Dernier spectacle ven., sam.: 23 h 45.

FREEJACK V.F.
Cine-Parc Joliette (1): des 19 h.

FRIED GREEN TOMATOES
Bonaventure (2): 21 h 25.

HIGHWAY 61
Faubourg Ste-Catherine (2): 13 h 30, 15 h 30, 17 h 30, 19 h 30, 21 h 30.

HOWARDS END
Faubourg Ste-Catherine (1): 13 h 30, 16 h 15, 19 h, 21 h 35.

J'EMBRASSE PAS
Berri (5): 14 h, 16 h 30, 19 h, 21 h 15.

J.F.K. V.F.
Du Plateau: 13 h, 16 h 30, 20 h.
Omega (Longueuil): 20 h; sam., dim., lun.: 13 h, 20 h.

JUSQU'AU BOUT DU MONDE
Complexe Desjardins (1): 13 h 45, 17 h, 20 h.

KAFKA
Loews: 12 h 15, 14 h 30, 16 h 45, 19 h, 21 h 15.

KUFFS V.F.
Ciné-Parc Laval (3): des 19 h.
Parisien: 12 h 55, 15 h, 17 h 05, 19 h 10, 21 h 15.

LA BELLE ET LA BÊTE
Centre Eaton: 12 h 30, 14 h 20, 16 h 10, 18 h; merc., jeu.: 12 h 30, 14 h 20, 16 h 10. **Laval.** Sam., dim., lun: 13 h, 15 h, 17 h. **Omega (Longueuil):** sam., dim., lun.: 13 h, 16 h 30, 18 h 15. **Versailles.** Sam., dim., lun.: 13 h, 15 h, 17 h.

LA MAIN QUI BERCE L'ENFANT
Versailles: 19 h, 21 h 30. Dernier spectacle ven., sam.: 23 h 40.

LA POSTIÈRE
Berri (2): 19 h1 5, 21 h 30. **Carrefour Laval (1):** 21 h 20; sam., dim.; 16 h15, 21 h 20.; sam.: 16 h 15. **Cineplex Centre-Ville (1):** 14 h 15, 16 h 30, 19 h 05, 21 h 15.

LA SARRASINE
Cinéma Festival (2): 19 h, 21 h; supplémentaires, mar., sam.: 17 h; dim.: 13 h, 15 h, 17 h, 19 h, 21 h.

LA VIEILLE QUI MARCHAIT DANS LA MER
Laval: 19 h 05, 21 h 15; sam., dim., lun.: 12 h 20, 14 h 35, 16 h 45, 19 h 05, 21 h 15. **Parisien:** 12 h 50, 15 h, 17 h 10, 19 h 20, 21 h 30. **Pointe-Claire:** 19 h, 21 h 20; sam., dim., lun.: 12 h, 14 h 20, 16 h 40, 19 h, 21 h 20. Dernier spectacle ven., sam.: 23 h 30.

LEAVING NORMAL
Plaza Cote-des-Neiges (7): 21 h 15.
Pointe-Claire (2): 21 h; sam., aucune representation. . .

LE COBAYE
Centre Eaton: 12 h 40, 14 h 55, 18 h 05, 19 h 15, 21 h 25. Dernier spectacle ven., sam.: 23 h 35. **Cinéma Terrebonne (5).** Du sam. au mar.: 13 h, 17 h 30, 22 h; ven., merc., jeu.: 19 h 15. **Ciné-Parc Laval (2):** des 19 h. **Greenfield:** 19 h, 21 h 10; sam., dim., lun.: 12 h 30, 14 h 30, 16 h 45, 19 h, 21 h 10. **Impérial (3, Joliette):** 19 h 20, 21 h 20; sam., dim.: 13 h 20, 15 h 20, 17 h 20, 19 h 20, 21 h 20. **Laval:** 19 h, 21 h 10; sam., dim., lun.: 12 h 20, 14 h 30, 16 h 45, 19 h, 21 h 10. Dernier spectacle ven., sam.: 23 h 40. **Versailles:** 19 h 20, 21 h 30; sam., dim., lun.: 12 h 45, 15 h, 17 h 10, 19 h 20, 21 h 30. Dernier spectacle ven., sam.: 23 h 40.

LES AMANTS DU PONTNEUF
Parisien: 13 h, 15 h 45, 18 h 30, 21 h 10.

LE SECRET EST DANS LA SAUCE
Commodore (Cartierville): 19 h.
Crémazie. Sam. et en sem.: 19 h, 21 h 30; dim.: 14 h, 16 h 30, 19 h, 21 h 30.

LES MÉMOIRES DE L'HOMME INVISIBLE
Ciné-Parc Châteauguay (1): dès 19 h.
Ciné-Parc Laval (4): des 19 h.
Ciné-Parc Odéon (1, Boucherville): des 19 h.

LES SOMNAMBULES
Berri (4): 13 h 30, 15 h 30, 17 h 30, 19 h 30, 21 h 30. **Brossard (3):** 19 h 15, 21 h 25; sam.: 14 h 15, 19 h 15, 21 h 25; dim.: 13 h 35, 15 h 15, 17 h 10, 19 h 15, 21 h 25. **Capitol (St-Jean).** Sam. et tous les soirs: 19 h 15, 21 h 15; dim.: 13 h 15, 15 h 15, 19 h 15, 21 h 15. **Carrefour du Nord (St-Jérôme).** Pour horaire, 436-5944. **Carrefour Laval (6):** 19 h 20, 21 h 15; sam., dim.: 13 h 40, 15 h 35, 17 h 30, 19 h 20, 21 h 15. **Châteauguay:** 19 h, 21 h; du sam. au mar.: 13 h, 15 h, 17 h, 19 h, 21 h. Dernier spectacle ven., sam.: 23 h 15. **Cinéma Joliette (2).** Sam. et tous les soirs: 19 h, 21 h 30; dim.: 13 h 30, 16 h, 19 h, 21 h 30. **Cinéma Langelier (4).** Sam., dim., lun.: 13 h, 14 h 45, 16 h 35, 19 h 25, 21 h 20; ven., du mar. au jeu.: 19 h 30, 21 h 20. Dernier spectacle ven., sam.: 23 h 15. **Cinéma Terrebonne (2).** Du sam. au mar.: 13 h, 14 h 45, 16 h 35, 19 h 25, 21 h 20; ven., merc., jeu.: 19 h 30, 21 h 20. Dernier spectacle ven., sam.: 23 h 15. **Ciné-Parc Châteauguay (2):** dès 19 h. **Cine-Parc St-Eustache (2):** dès 19 h. **Plaza Repentigny (3):** 19 h 20, 21 h 20; sam., dim., lun.: 13 h 20, 15 h 20, 17 h 20, 19 h 20, 21 h 20. **St-Basile (2):** 19 h 20, 21 h 20; sam., dim., lun.: 13 h 20, 15 h 20, 17 h 20, 19 h 20, 21 h 20.

LE STEAK
Parisien: 13 h 15, 15 h 15, 17 h 15, 19 h 15, 21 h 15.

LETHAL WEAPON 3
Astre (1). Sam., dim., lun.: 12 h 45, 15 h, 17 h15, 19 h 30, 21 h 45; ven., mar.au jeu.: 19 h, 21 h 20. Dernier spectacle ven., sam.: minuit.
Centre Eaton: 12 h 35, 15 h 35, 18 h 35, 21 h 20. Dernier spectacle ven., sam.: minuit. **Centre Eaton:** 12 h 55, 15 h 55, 18 h 55, 21 h 40. **Châteauguay:** 19 h, 21 h 30; du sam. au mar.: 13 h, 15 h 30, 19 h, 21 h 30. Dernier spectacle ven., sam.: 23 h 45. **Cinema V:** 19 h, 21 h 30; sam., dim.: 13 h 40, 16 h 20, 19 h, 21 h 30. **Ciné-Parc St-Eustache (1):** des 19 h. **Dorval 1):** 18 h 30, 20 h 10; sam., dim., lun.: 13 h, 15 h 45, 18 h 30, 20 h 10. **Greenfield:** 18 h 20, 21 h; sam., dim., lun.: 13 h 20, 15 h 50, 18 h 20, 21 h. **Greenfield:** 17 h, 19 h 30; sam., dim., lun.: 12 h, 14 h 30, 17 h, 19 h 30, 22 h 10. **Laval:** 18 h 40, 21 h 20; sam., dim., lun.: 13 h 20, 16 h, 18 h 40, 20 h 20. Dernier spectacle ven., sam.: 23 h 40. **Laval:** 19 h, 20 h 40; sam., dim., lun.: 13 h 40, 16 h 20, 19 h, 21 h 40. **Laval:** 19 h 10, 21 h 35; sam., dim., lun.: 12 h, 14 h 20, 16 h 40, 19 h 10, 21 h 35. **Palace:** 12 h 15, 15 h 15, 18 h 15, 21 h. Dernier spectacle ven., sam.: 23 h 45. **Pointe-Claire:** 16 h 10, 18 h 50, 21 h 30; sam., dim., lun.: 13 h 10, 15 h 50, 18 h 30, 21 h 10. Dernier spectacle ven., sam.: 23 h 50. **Pointe-Claire:** 16 h 10, 18 h 50, 21 h 30; sam., dim., lun.: 13 h 30, 16 h 10, 18 h 50, 21 h 30. **Versailles:** 18 h 30, 21 h 20; sam., dim., lun.: 13 h 10, 15 h 50, 18 h 30, 21 h 20. Dernier spectacle ven., sam.: 23 h 40. **Versailles:** 18 h 30, 21 h 20; sam., dim., lun.: 13 h 10, 15 h 50, 18 h 30, 21 h 20. Dernier spectacle ven., sam.; 23 h 40.

LOVE CRIMES
Bonaventure (1): 19 h 05, 21 h 05.

MAMBO KINGS
Du Parc: 19 h, 21 h; sam., dim.: 13 h, 15 h, 17 h, 19 h, 21 h.

MEDITERRANEO
Palace: 13 h 35, 16 h 05, 18 h 35, 21 h 15.

MEMOIRS OF AN INVISIBLE MAN
Cine-Parc St-Eustache (1): des 19 h.

MISSISSIPPI MASALA
Palace: 13 h 30, 16 h, 18 h 30, 21 h 10. **Parisien:** 13 h 30, 16 h, 18 h 40, 21 h 10.

MON COUSIN VINNY
Cine-Parc St-Eustache (4): des 19 h.

MY COUSIN VINNY
Astre (2). Sam., dim., lun.: 13 h, 15 h1 5, 17 h 30, 19 h 45, 22 h; ven., mar. au jeu.: 19 h1 5, 21 h 35. Dernier spectacle sam.: 22 h 30. **Cinema Egyptien (2):** 21 h. **Plaza Côte-des-Neiges (1):** 19 h, 21 h 30; sam., dim.: 13 h 40, 16 h 10, 19 h, 21 h 30. **Pointe-Claire (3):** 19 h, 21 h 20; sam., dim.: 13 h4 5, 16 h 10, 19 h, 21 h 20.

OUTREMER
Complexe Desjardins (4): 13 h 30, 15 h 25, 17 h 35, 19 h 15, 21 h 15.

PASSED AWAY
Loews: 12 h 45, 15 h, 17 h 05, 19 h 15, 21 h 25.

POMPIERS EN ALERTE
Commodore (Cartierville): 19 h.

POWER OF ONE
Centre Eaton: 21 h 10. Dernier spectacle ven., sam.: 23 h 30.
Du Parc: 18 h 45, 21 h 10; sam., dim.: 13 h 15, 15 h 45, 18 h 45, 21 h 10.

RAISE THE RED LANTERN
Bonaventure (2): 19 h.

SLEEPWALKERS
Cineplex Centre-Ville (7): 14 h, 15 h 50, 17 h 40, 19 h 30, 21 h 30.
Place Alexis Nihon (3): 13 h 30, 15 h 30, 17 h 30, 19 h 30, 21 h 30. **Pointe-Claire (6):** 19 h 15, 21 h 15; sam., dim.: 13 h 30, 15 h 20, 17 h 15, 19 h1 5, 21 h 15.

TERMINATOR 2
Ciné-Parc St-Eustache (3): des 19 h.

THE BABE
Place Alexis Nihon (2): 13 h 45, 16 h 15, 19 h; sam: 13 h 45, 16 h 15; jeu.: 13 h 45, 16 h 15. **Plaza Côte-des-Neiges (2):** 19 h 05, 21 h 20; sam., dim.: 13 h4 5, 16 h 15, 19 h 05, 21 h 20; sam.: 13 h4 5, 16 h 15.

THE PLAYER
Faubourg Ste-Catherine (3): 14 h, 16 h 30, 19 h 10, 21 h 30. **Plaza Côte-des-Neiges (5):** 19 h, 21 h 35; sam., dim.; 13 h45, 16 h 20, 19 h, 21 h 35. **Pointe-Claire (5):** 19 h, 21 h 20; sam., dim.: 13 h 30, 16 h, 19 h, 21 h 20.

THE VOYAGER
Cinéma Egyptien (3). Sam. et en sem.: 14 h 10, 19 h, 21 h 30; dim.: 13 h 45, 16 h 15, 19 h, 21 h 30.

THUNDERHEART
Faubourg Ste-Catherine (4): 13 h 30, 16 h, 19 h, 21 h 15. **Pointe-Claire (1):** 21 h.

TOTO LE HEROS
Cinéma Festival (1): 19 h 30, 21 h 15; supplementaires, mar., sam.: 17 h 30; dim.: 13 h 30, 15 h 30, 17 h 30, 19 h 30, 21 h 15.

TOUS LES MATINS DU MONDE
Dauphin (1). Sam. et tous les soirs: 19 h, 21 h 15; dim.: 14 h 30, 19 h, 21 h 15.

TROUBLES
Cine-Parc St-Eustache (5): des 19 h.

TURTLE BEACH
Dorval: 21 h. **Laval:** 19 h 15, 21 h 30; sam., dim., lun.: 13 h, 15 h, 17 h 10, 19 h 15, 21 h 30. Dernier, spectacle ven., sam.: minuit. **Palace:** 12 h 30, 14 h 30, 16 h45, 18 h 50, 21 h 20.

UNE LUEUR DANS LA NUIT
Ciné-Parc St-Eustache (4). Ven., sam., dim.: des 19 h.

UNTIL THE END OF THE WORLD
Cinéma V: 20 h.

URGA
Cineplex Centre-Ville (9): 14 h 05, 16 h 30, 19 h, 21 h 25.

URGA V.F.
Complexe Desjardins (2): 14 h 10, 17 h 05, 19 h 20, 21 h 35.

VAN GOGH
Parisien: 13 h 15, 16 h 45, 20 h 15.

WAYNE'S WORLD
Palace: 12 h 40, 14 h 50, 17 h, 19 h 25, 21 h 30. Dernier spectacle ven., sam.: 23 h 50.

WHERE ANGELS FEAR TO TREAD
Loews: 13 h 30, 16 h, 18 h 30, 21 h; **jeu.:** 13 h 30, 16 h, 21 h.

WHITE SANDS
Dorval: 19 h 25, 21 h 30; sam., dim., lun.: 13 h 10, 15 h 10, 17 h 10, 19 h 25, 21 h 30. **Impérial:** 12 h 50, 15 h, 17 h 10, 19 h 20, 21 h 30; merc.: 17 h 10, 19 h 20, 21 h 30. **Laval:** 19 h 05, 21 h 10; sam., dim., lun.: 12 h 40, 14 h 50, 17 h, 19 h 05, 21 h 10. Dernier spectacle ven., sam.; minuit. **Pointe-Claire:** 19 h 05, 21 h 25; sam., dim., lun.: 12 h 05, 14 h 25, 16 h 45, 19 h 05, 21 h 25. Dernier spectacle ven., sam.: 23 h 35. **Versailles:** 19 h, 21 h 10; sam., dim., lun.: 12 h 50, 14 h 50, 16 h 55, 19 h, 21 h 10. Dernier spectacle ven., sam.: 23 h.

WHITE SANDS V.F.
Centre Eaton: 12 h 35, 14 h 50, 17 h, 19 h 10, 21 h 20. Dernier spectacle ven., sam.: 23 h 30. **Cinéma Langelier (2).** Sam., dim., lun.: 13 h 20, 15 h 20, 17 h 20, 19 h 20, 21 h 25; ven., du mar. au jeu.: 19 h 20, 21 h 25. Dernier spectacle ven., sam.: 23 h 25. **Cinéma Terrebonne (4).** Du sam. au mar.: 13 h 20, 15 h 20, 17 h 20, 19 h 20, 21 h 25; ven., merc., jeu.: 19 h 20, 21 h 25. **Laval:** 19 h, 21 h 10; sam., dim., lun.: 12 h 30, 14 h 30, 16 h 40, 19 h, 21 h 10. **Omega (Longueuil):** 19 h 10, 21 h 30; sam., dim., lun.: 14 h 45, 17 h, 19 h 10, 21 h 30. **Plaza Repentigny:** 18 h 50, 21 h 10; sam., dim., lun.: 12 h 10, 14 h 25, 16 h 35, 18 h 50, 21 h 10.

YEAR OF THE COMET
Place Alexis Nihon (2): 21 h 30; sam., aucune représentation.

SALLES DE RÉPERTOIRE

L'ACADIE À VENIR V.O.F.
Cinéma ONF: 19 h, 21 h.

AMERICAN ME
Décarie: 21 h 15.

L'ANGE DU RING
Paradis: 21 h 30.

ARRÊTE OU MA MÈRE...
Paradis: 22 h.

GOTO, L'ÎLE D'AMOUR
Cinémathèque québécoise: 20 h 35.

JFK V.F.
Paradis: 18 h 45.

LA MAISON DANS LA DUNE
Cinémathèque québécoise: 18 h 35.

LA TOTALE
Ouimetoscope: 19 h 15.

LES MÉMOIRES D'UN HOMME INVISIBLE
Ouimetoscope: 21 h 30.
Paradis: 19 h.

LIFE IS SWEET
Rialto: 21 h 30.

MON COUSIN VINNY
Paradis: 19 h 10.

RAISE THE RED LANTERN
Rialto: 19 h 15.

REGARDING HENRY
Décarie: 19 h 05.

RUSH
Décarie: 21 h.

SALVADOR
Ouimetoscope: 19 h.

TALONS AIGUILLES
Ouimetoscope: 21 h 15.

THE MAGNIFICENT AMBERSONS
Conservatoire d'art cinématographique: 20 h 30.

THE QUARREL
Décarie: 19 h.

UNE LUEUR DANS LA NUIT
Paradis: 21 h.

MUSIQUE

UNIVERSITÉ McGILL (Redpath Hall) - Quatuor Morency et Anton Kuerti, pianiste. Quatuor no 13 (Schubert), Quatuor à cordes no 2 (Jean Papineau-Couture) et Quintette op. 44 (Schumann): 20 h.

CHAPELLE HISTORIQUE DU BON-PASTEUR - Maneli Pirzadeh, pianiste, et Hélène Dery, hautboïste: 20 h.

PLACE DES ARTS (Salle Wilfrid-Pelletier) - Orchestre Symphonique de Montréal. Dir. Charles Dutoit. Raoul Sosa, pianiste. «Sarabande et danse» (Debussy-Ravel), Concerto pour piano no 4 (pour la main gauche) (Prokofiev) et Symphonie no 2 (Rachmaninov). «Grands Concerts»: 20 h.

PLANÉTARIUM DOW (1000, St-Jacques o.) - «Adresse: Montréal, Québec, Terre, Cosmos», concert multimédia de Robert Normandeau: 20 h.

CHRIST CHURCH CATHEDRAL - Marc-Philippe Beaudoin, flûtiste,e t Paul Jessen, claveciniste. Oeuvres de Bach, Krebs et Alain: 12 h 30.

THÉÂTRE

THÉÂTRE DU NOUVEAU-MONDE (84, Ste-Catherine o.) - «Le Roi Lear», de Shakespeare. Trad. de Jean-Louis Roux. Du mar. au ven.: 20 h; sam., 16 h, 21 h.

SALLE FRED-BARRY (4353, Ste-Catherine e.) - «Frankenstein», de Richard Gohier et Marc Labrèche: 20 h 30.

THÉÂTRE LA CHAPELLE (3700 ST-Dominique) - «L'Affaire Tartuffe ou The Garrison Officers Rehearse Molière: 20 h; dim., 15 h.

UQUAM (Studio d'essai Claude-Gauvreau, local J-2020 du pavillon Judith-Jasmin, 405, Ste-Catherine e.) - «Tumultes», d'après l'oeuvre de Jean Racine: 20 h.

ESPACE LIBRE (1945, Fullum) - «Précis d'histoire générale du théâtre en 114 minutes», de Jean-Pierre Ronfard: 20 h. - Théâtre de l'heure: ateliers de création et d'exploration: «La fouille»: de 10 h à 17 h; «La ½ heure»: de 17 h à 17 h 30.

CENTAUR (453, St-François-Xavier) - «Blokes», de Bowser et Blue: 20 h. - «A damsel for a gorilla», de Fernando Arrabal. Du mar. au ven., 20 h; sam., 14 h, 20 h.

VARIÉTÉS

THÉÂTRE ST-DENIS 1 - Engelbert Humperdinck: 20 h.

CAFÉ CAMPUS (3315, Chemin Queen-Mary) - Les Co-Locs: 21 h 30.

CAFÉ VOGUE (4216, St-Laurent) - Festival de poésie latino-américaine avec Hernan Barrios, Aldredo Lavergne, Pilo Lizana, Yvonne Truque, Eucolda Jorge Morel, Gilberto Flores Patino, Salvador Torres et Edith Velasquez: 21 h.

CAFÉ AMSTERDAM (1175, Ontario e.) - Marie-Diane Lee: 20 h 30.

LE PIERROT (114, St-Paul e.) - Alex Sohier et Dany Pouliot: 20 h.

LES BEAUX ESPRITS (2073, St-Denis) - Stutz et Hills: 22 h 30.

BALATTOU (4362, St-Laurent) - Lamine Cissoko: dès 22 h.

MOBY DICK (7655 boul. Décarie) - Trio Willow et les Echo Hunters: dès 21 h.

BIDDLE'S (2060, Aylmer) - Quatuor de Johnny Scott et Geoffrey Lapp: de 17 h 30 à 22 h.

LE CLUB (4171, St-Denis) - The J.C. Kaméron Continuum: dès 22 h.

LE VIEUX SAINT-GABRIEL (426, St-Gabriel) - «L'étoffe et la dentelle» (souper-théâtre). Ven., sam., 19 h.

LE JARDIN DU BARON FOU (5020, Notre-Dame e.) - «Les aventures du Baron» (souper-théâtre): de 19 h 30 à minuit. Rés.: 257-0555.

LA MAISON HANTÉE (1037, de Bleury) - «La Maison hantée» (souper- spectacle): de 19 h 30 à minuit. Rés.: 878-3555.

SOLMAR (111, St-Paul e.) - A. Rodrigues, Carlos et Jose Joao: dès 21 h.

FONDUEMENTALE (4325, St-Denis) - «Ridofou», de Fred Teyssier: 21 h.

KACHE (1450, Ste-Catherine e.) - Josh Lebofsky: de 19 h à 22 h.

CAFÉ TOXEDO (602, Cure Labelle, Chomedey) - Pierre Michel: de 17 h à 21 h; Marc Paul et Anita: de 21 h à 3 h.

DÉCÈS, PRIÈRES, REMERCIEMENTS

INDEX DES DÉCÈS

- **ALAIN (Gladys Diana)** Ste-Dorothée
- **ARCAND (Henri)** St-Hyacinthe
- **BOUCHARD (Martin)** St-Anicet
- **BROUILLARD (Paul)** Montréal
- **CHARRON (Hubert)** Brownsburg
- **CLAVEAU (André)** Montréal
- **COUTURE (Roy)** Sorel
- **FAVREAU (Laure-Anna)** LaPrairie
- **GENDRON (Armand)** Lasalle
- **GUERTIN (Denyse Roberge)** Montréal
- **GUILBAULT (Armand)** Laval
- **HAMEL (Georges)** Laval
- **L'ARCHEVEQUE CHOUINARD (Alice)** Montréal
- **LAPORTE (Jean)** Montréal
- **LAUZON Jeannette (Faucher)** Montréal
- **LAVIOLETTE (Marguerite)** Varennes
- **PAQUETTE (Victor)** Ste-Thérèse
- **ROUSSEAU (Jean)** Saint-Jean-Baptiste
- **ROY (Jean-Louis)** Floride
- **ROY (Louis-Jacques)** Varennes
- **SIRARD (Marcel)** Montréal
- **STAPINSKY (Frank)** Vaudreuil

ALAIN (Gladys-Diana)
À Ste-Dorothée, le 18 mai 1992, est décédée Mme Gladys Diana Fisher, epouse de René Alain. A la demande de la défunte, elle ne sera pas exposée. S.V.P. pas de fleurs, des dons à la Société canadienne du cancer seraient appreciés. Les funérailles auront lieu mercredi le 20 mai à 10h en l'église Ste-Dorothée et de là au cimetière Ste-Dorothée. Parents et amis sont priés d'y assister sans autre invitation.

Direction
Urgel Bourgie Ltée

ARCAND (Henri)
À St-Hyacinthe, le 18 mai 1992, à l'âge de 84 ans, est décédé M. Henri Arcand, époux de feu Jeanne Belzile, demeurant à St-Hyacinthe, autrefois d'Acton Vale. Le défunt laisse dans le deuil deux fils et une fille Henriette (Raynald D'Aoust) de Brossard, Jean (Denyse Demers) de St-Hyacinthe, Paul-André (Ginette Isabelle) de Châteauguay, huit petits-enfants et deux arrière-petits enfants. Le défunt laisse également deux soeurs: Soeur Rose et Juliette, toutes deux de Montréal, plusieurs beaux-frères et belles-soeurs. Exposé, aujourd'hui à 14 heures, aux salons

Ubald Lalime Inc
2775, Bourdages
St-Hyacinthe

Funérailles, le jeudi 21 mai, à 14 heures, en l'église Sacré-Coeur.

BOUCHARD (Martin)
Au Lac St-François à St-Anicet, le 12 mars 1992, à l'âge de 18 ans, est décédé accidentellement Martin Bouchard, fils bien-aimé de Michel et Charlotte Bouchard. Outre ses parents, il laisse dans le deuil ses deux soeurs Valérie et Pascale, ses grands-parents Gérard Julien et Jeannine Buist, et son grand-père Adrien Bouchard (feu Simonne Teasdale) autrefois de Ste-Thérèse, ainsi que de nombreux amis et parents dans les familles Bouchard et Julien.
La famille recevra les condoléances à l'église une heure avant la cérémonie religieuse.
Les funérailles auront lieu le 23 mai 1992 à 11 h en l'église St-Joseph de Chambly et de là au cimetière de Chambly. Parents et amis sont priés d'y assister sans autre invitation. Direction:

Urgel Bourgie Ltée

BROUILLARD (Paul)
À Montréal, le 19 mai 1992, à l'âge de 76 ans, est décédé Paul Brouillard, époux de Cécile Croteaupère de Guy (Linda Trudel), Gaétan (Lise Pelletier), Nicole et Ginette. Il laisse dans le deuil six petits-enfants, un arrière-petite-fille, une soeur Germaine Croteau, et belles-soeurs, ainsi que parents et amis. Exposé au

Complexe funéraire
Les Jardins
Urgel Bourgie Ltée
3955 Côte-de-Liesse
angle Ste-Croix
Ville St-Laurent

Les funérailles auront lieu vendredi le 22 mai à 11 h en l'église Ste-Bernadette, 6900-16e avenue. Heures de visites jeudi de 14 à 17 h et de 19 à 22 h.

CHARRON (Hubert)
À Brownsburg, samedi le 16 mai 1992, à l'âge de 63 ans, est décédé M. Hubert Charron, époux de Florence Parent, demeurant au 169 Mountain,.Brownsburg. Il laisse ses six enfants Yvan (Betty Verleun), Luc (Guylaine Desjardins), André (Joanne Marquis), Richard (Marian Wissink), Hélène-Lyne (Paul Megan), Charles (Francine Roy), 12 petits-enfants, ses frères et soeurs Roger (Suzanne Beaudry), Rita Colpron, Lise (Jacques M. Racine), Jean-Marc (Johanne Thivierge). Une messe commémorative sera célébrée jeudi le 21 mai en l'église St-Louis de France à Brownsburg à 14 h suivie de l'inhumation au cimetière paroissial de Brownsburg. Direction funéraire

Roland Ménard
395 rue Grâce
Lachute

Au lieu de fleurs des dons à la Société canadienne du cancer seraient appréciés.

995 REMERCIEMENTS, PRIERES

REMERCIEMENTS au Sacré-Coeur pour faveur obtenue. J.P.L.

REMERCIEMENTS au Sacré-Coeur pour faveur obtenue. M.S.T.

REMERCIEMENTS au Sacré-Coeur pour faveur obtenue. C.L.

REMERCIEMENTS St-Jude, St-Antoine pour faveur obtenue. S.A.

CLAVEAU (André)
À Montréal, le 18 mai 1992, à l'âge de 73 ans, est décédé M. André Claveau, retraité de la Commission Scolaire Jérôme LeRoyer, époux de Martine Lagacé. Outre son épouse, il laisse dans le deuil ses frères: Donat et Rolland, ses soeurs: Blanche et Claudia, ses beaux-frères, belles-soeurs, neveux et nièces, cousins, cousines, plusieurs autres parents et ami(e)s. Les funérailles auront lieu vendredi le 22 courant. Le convoi funèbre partira des salons:

Alfred Dallaire Inc.
11813 Notre-Dame est
Montréal

pour se rendre en l'église St-Marcel, où le service sera célébré à 10h et de là au cimetière St-Jean-Baptiste, à P.A.T. Parents et amis sont priés d'y assister sans autre invitation. Heures des visites: mercredi et jeudi de 14h à 17h et de 19h à 22h, vendredi dès 8h a.m.

COUTURE (Roy)
À l'Hôtel-Dieu de Sorel, le 15 mai 1992, à l'âge de 47 ans, est décédé M. Roy Couture, époux de Ginette Barrière, demeurant au 429 de la Rive, Ste-Anne-de-Sorel. M. Roy Couture laisse dans le deuil, outre son épouse, ses enfants: Patrick et son amie Sylvie Bertrand, Daphnée, ses parents: M. Mme Roland Couture, une soeur M. Mme Briand Maldeis, Madelaine, ses beaux-parents: M. Mme Alyre Barrière, beaux-frères et belles-soeurs, ainsi que plusieurs autres parents et amis. La dépouille ne sera pas exposée. La famille sera au salon

S. Jacques & Fils
de Sorel

à compter de 9h30, afin d'y recevoir vos condoléances. Les funérailles auront lieu en l'église Ste-Anne de Sorel, samedi le 23 mai 1992 à 11h. Les cendres seront déposées au Colombarium du cimetière Près du Fleuve, Longueuil, à une date ultérieure.
Direction funéraire

S. Jacques & Fils
75 Elisabeth
Sorel

Au lieu d'envois de fleurs, la famille apprécierait des dons faits à la Société canadienne du cancer ou bien à la Fondation de l'Hôtel-Dieu de Sorel.

Donnez généreusement à
LA FONDATION
CANADIENNE DU REIN.

REMERCIEMENTS

Remerciements au Sacré-Coeur pour faveur obtenue. Que le Sacré-Coeur de Jésus soit loué, adoré et glorifié, à travers le monde pour les siècles. Amen.
Dites cette prière 6 fois par jour pendant 9 jours et vos prières seront exaucées même si cela semble impossible. N'oubliez pas de remercier le Sacré-Coeur avec promesse de publication, quand la faveur sera obtenue. D.G.

REMERCIEMENTS

Remerciements au Sacré-Coeur pour faveur obtenue. Que le Sacré-Coeur de Jésus soit loué, adoré et glorifié, à travers le monde pour les siècles. Amen.
Dites cette prière 6 fois par jour pendant 9 jours et vos prières seront exaucées même si cela semble impossible. N'oubliez pas de remercier le Sacré-Coeur avec promesse de publication, quand la faveur sera obtenue. I.G.

MAGNUS POIRIER INC.
INHUMATION
CRÉMATION
727-2847

FAVREAU (Laure-Anna)
De LaPrairie, le 18 mai 1992, à l'âge de 89 ans, est décédée Mme Laure-Anna Favreau, épouse de feu Romain V. Lefebvre. Elle laisse dans le deuil ses enfants Denise (Mike Fancsali), Camille, curé de la paroisse Notre-Dame-de-Grâce à Longueuil, Francine (Pierre Brouillette), Bernard, ses petits-enfants, ses frères Paul et Réal, beaux-frères, belles-soeurs, parents et amis. Exposé à la résidence funéraire

Henri Guérin Inc
425 ch. St-Jean
LaPrairie

Les funérailles auront lieu jeudi le 21 mai à 11 h en l'église de la Nativité, et de là au cimetière de LaPrairie, lieu de la sépulture. Heures de visites mercredi de 14 à 17 h et de 19 à 22 h et jeudi à compter de 9 h 30.

GENDRON (Armand)
À Lasalle, le 19 mai 1992, à l'âge de 84 ans, est décédé M. Armand Gendron, époux bien-aimé de Germaine Periard. Outre son épouse, il laisse ses enfants et leur conjoint(e), ses petits-enfants, arrière-petits-enfants, ses frères, ses belles-soeurs, son beau-frère, neveux et nièces, parents et amis. Exposé à compter de 14 h au complexe

Alfred Dallaire Inc
2750 Marie Victorin est
Longueuil

où une réunion de prières aura lieu à 16 h. Direction et crémation Alfred Dallaire Inc.

GUERTIN (Denyse Roberge)
À Montréal, le 13 mai 1992, est décédée subitement Denyse Roberge Guertin, demeurant à Montréal. Les funérailles auront lieu vendredi le 22 mai en l'église de St-Patrick de Trois-Rivières, à 15 h. La défunte ne sera pas exposée. Elle a été confiée au centre funéraire

Rousseau & Frère Ltée
445 des Volontaires
Trois-Rivières
G9A 2E7

La famille accueillera parents et amis à l'église 30 minutes avant le service religieux. L'inhumation aura lieu au cimetière St-Louis de Trois-Rivières. Il y aura cortège. Elle laisse dans le deuil Michel Guertin, sa mère Mme Lucienne Lauzer Roberge, ses frères et soeurs Louise, Pierre (Emely Adamcik), Louis (Angèle Frigon), Jean (Denise Chartier), Hélène (Jean-Maurice Desrosiers), André (Gisèle Gélinas), François, ses neveux et nièces Yves Roberge (Isabelle Tousignant), Caroline Roberge, Isabel et Patrick Roberge, Marie et Eric Desrosiers, ses tantes et oncle Mme Annette Robitaille Roberge, Mme Jeannette Lauzer, M. Michel de Savoie ainsi que plusieurs cousins, cousines et amis. Des dons à la Fondation des maladies du coeur seraient appréciés.

GUILBAULT (Armand)
À Laval, le 19 mai 1992, à l'âge de 83 ans, est décédé Monsieur Armand Guilbault, époux de feu Jeanne Dussault, père de Jeannine (Maurice Cousineau), Gilles (Pauline Bernier) et Yves (Lucille Lessard). Il laisse également dans le deuil plusieurs petits-enfants et arrière-petits-enfants ainsi que son frère Raoul Guilbault, ses belles-soeurs Yvette (feu Aimé Guilbault) et Antoinette Dussault. Exposé mercredi le 20 mai, à compter de 14 h, au:

Complexe Funéraire
Alfred Dallaire Inc.
2159 est boul. St-Martin
Duvernay, Laval

Une liturgie de la Parole aura lieu jeudi le 21 courant à 14 h en la chapelle du complexe. Inhumation au cimetière St-Vincent de Paul. Heures de visites: mercredi le 20 mai de 14 à 17 h et de 19 à 22 h, jeudi le 21 mai à compter de 13 h.

REMERCIEMENTS

Remerciements au Sacré-Coeur pour faveur obtenue. Que le Sacré-Coeur de Jésus soit loué, adoré et glorifié, à travers le monde pour les siècles. Amen.
Dites cette prière 6 fois par jour pendant 9 jours et vos prières seront exaucées même si cela semble impossible. N'oubliez pas de remercier le Sacré-Coeur avec promesse de publication, quand la faveur sera obtenue. L.D.

HAMEL (Georges)
À Laval, le 19 mai 1992, à l'âge de 71 ans, est décédé M. Georges Hamel, époux de feu Cécile Grenier. Il laisse dans le deuil ses filles Lauraine (Maurice Dumont), Lise (Raymond Laliberté), Denise (Luc Lanctot), son fils Jacques (Diane Boisvert), son petit-fils Kavin, ses soeurs Aline et Alice, son frère Edouard, ses beaux-frères, belles-soeurs, neveux et nièces, parents et amis. Exposé mercredi de 19 à 22 h et jeudi de 14 à 17 h et de 19 à 22 h au complexe funéraire

Alfred Dallaire Inc
2159 est St-Martin
Duvernay, Laval

Les funérailles auront lieu vendredi le 22 mai à 11 h en l'église St-Vincent-de-Paul, 5443 boul. Lévesque est, et de là au cimetière St-Vincent-de-Paul pour l'inhumation.

L'ARCHEVEQUE CHOUINARD (Alice)
À Montréal, le 17 mai 1992, est décédée, à l'âge de 88 ans, Mme Alice Chouinard, épouse de feu Paul L'Archevêque. Elle laisse dans le deuil ses enfants Alice (Jean-Paul Tucker), Marie Paule (Gilbert Perreault), Raymond, Claude et Diane Blanchette, ses petits-enfants et arrières-petits-enfants, neveux et nièces, parents et amis. Selon ses volontés, la dépouille ne sera pas exposée. Un service religieux commémoratif aura lieu mercredi le 20 mai à 10 h en l'église St-Victor. Direction funéraire

Magnus Poirier Inc.

Lauzon Jeannette (Faucher)
A Montréal, le 19 mai 1992, à l'âge de 77 ans, est décédée Mme Lauzon, Jeannette (Faucher). outre son époux, Louis Faucher, elle laisse dans le deuil son fils André (Régine Castonguay) et sa fille Nicole (Claude Savoie), ses petits-enfants: Jean-Louis et Martin, ses frères et soeurs,
ses belles-soeurs et beaux-frères, plusieurs neveux et nièces. Les funérailles auront lieu jeudi le 21 mai. La famille est priée de se rendre à l'église Notre-Dame des Victoires, 2700 rue Lacordaire, ou le service sera célébré à 11 h et de là au cimetière Le Repos St-François D'Assise, lieu de la sépulture. Parents et amis sont priés d'yassister sans autre invitation. Direction:

Complexe Funéraire
St-François D'Assise
Membre R.F.A.Q.
6700 rue Beaubien

LAPORTE (Jean)
Décédé à Laval le 18 avril dernier. Une cérémonie aura lieu au salon

Urgel Bourgie Ltée
790 boul. Ste-Croix
St-Laurent

le 21 mai à 20 h. Parents, amis et patients y sont par la présente invités.

LAVIOLETTE (Marguerite)
À Varennes, le 18 mai 1992, à l'âge de 71 ans, est décédée Marguerite Péloquin, épouse de Robert Laviolette, mère de Andrée (Alain Rondeau), Pierre (Angèle David). Elle laisse dans le deuil six petits-enfants, frères et soeurs, beaux-frères et belles-soeurs, ainsi que parents et amis. Exposée au

Complexe Funéraire
Les Jardins
Urgel Bourgie
3955, Côte-de-Liesse
angle Ste-Croix
Ville St-Laurent

Les funérailles auront lieu vendredi à 14 h en l'église de Varennes, rue Ste-Anne. Heures des visites: jeudi de 14 à 17 h et de 19 à 22 h.

PAQUETTE (Victor)
Au centre Drapeau-Deschambeault de Ste-Thérèse, le 17 mai 1992, à l'âge de 96 ans, est décédé M. Victor Paquette, époux de feu Alice Lauzon. Il laisse dans le deuil ses enfants: Germain (Margot), Lucille, Pauline, Louise (Hugh), plusieurs petits-enfants et arrière-petits-enfants, ainsi que ses frères et soeurs, beaux-frères, belles-soeurs, neveux et nièces, parents et amis. Exposé au

Complexe funéraire
régional Guay Inc.
418 boul. Labelle
(angle Autoroute 640)
Rosemère

Funérailles mercredi à 11h en l'église Ste-Françoise-Cabrini, 210 de l'Église (angle Grande-Côte), Rosemère, et de là retour à la chapelle du

Complexe funéraire
régional Guay Inc.

REMERCIEMENTS

Remerciements au Sacré-Coeur de Jésus pour faveur obtenue. "L'Au-delà existe" J.M.C.

ROUSSEAU (Jean)
De Saint-Jean-Baptiste, après une longue maladie est décédé à la Maison Victor Gadbois, Monsieur Jean Rousseau, 57 ans. Directeur de bord à Air Canada.
Epoux de Charlotte La Haise Lepage. Il laisse dans le deuil, outre son épouse, ses soeurs, Claudette, Louise (Cliff Rayment) ainsi que ses neveux et nièces. Selon ses dernières volontés, il ne sera pas exposé. Un service religieux en sa mémoire aura lieu vendredi le 22 mai à 14 h en l'église de Mont St-Hilaire. S.V.P. compenser l'envoi de fleurs par des dons à la Maison Victor Gadbois, des cartes seront disponibles à l'arrière de l'église. Direction

Maurice Demers Inc
881 Mgr Laval
Beloeil

ROY (Jean-Louis)
Suite à l'annonce du 1er avril. Un service en présence des cendres de Jean Louis aura lieu samedi le 23 mai à 11 h en l'église St-Donat, 6805 de Marseille, Montréal. La famille le recevra les condoléances une demi-heure avant la messe. L'inhumation au Repos St-François.

ROY (Louis-Jacques)
À Varennes, le 18 mai 1992, à l'âge de 72 ans, est décédé M. Louis-Jacques Roy, époux de Marie-Rose Michaud. Outre son épouse, il laisse dans le deuil ses enfants Aline (Denis Rémillard), Francis (Marie Marin), Rio (Gemma Goupil), Jacqueline (Charles Dumont), Jacques (Sylvie Plouffe), Serge (France Patenaude), neuf petits-enfants, ses frères et ses soeurs, beaux-frères, belles-soeurs. Les funérailles auront lieu vendredi le 22 courant. Le convoi funèbre partira de la résidence funéraire

Pierre Tetreault Inc.
(Normand Jodoin Enr.)
277 rue Ste-Anne
Varennes

départ à 9h45 pour se rendre à l'église Ste-Anne où le service sera célébré à 10 h et de là au cimetière de St-Luc lieu de la sépulture. Des dons pour le Fonds de recherche de l'Institut de cardiologie de Montréal seraient appréciés. Heures de visites: jeudi de 14 à 16 h et de 19 à 22 h, vendredi à compter de 9 h.

SIRARD (Marcel)
À l'hôpital Maisonneuve de Montréal, le 19 mai 1992, à l'âge de 66 ans, est décédé M. Marcel Sirard, époux de Thérèse Lepage, demeurant à Montréal, autrefois de Joliette. Il laisse dans le deuil, outre son épouse, ses deux fils: Roger et sa conjointe Guylaine Parent, André et sa conjointe Carole-Anne Forrest, trois petits-enfants: Hugo, Félix et Julien, sa belle-mère Mme Henri Lepage (Yvonne), plusieurs beaux-frères et belles-soeurs. Exposé mercredi à midi, aux salons

Garceau &
Garceau Inc.
636 boul. Manseau
Joliette

Les funérailles auront lieu mercredi le 20 mai à 14 h en la Cathédrale, inhumation au cimetière de Joliette. Des dons à la Fondation des maladies du coeurs seront acceptés au salon.

STAPINSKY (Frank)
À Vaudreuil, le 18 mai 1992, à l'âge de 71 ans, est décédé M. Frank Stapinsky, époux de Berthe Lalonde. Outre son épouse, il laisse dans le deuil deux fils Stéphane et Martin (Sylvie Major), une soeur en Pologne, ses beaux-frères, belles-soeurs Germaine Lalonde, Juliette Lalonde (Marcel Rémillard), Marthe Lalonde (Oscar Nolet), deux nièces Carole Lalonde (Michel Giroux) et Colette Lalonde (Roger Tétreault) ainsi que plusieurs neveux et nièces en Pologne. Exposé aux salons

Urgel Bourgie Ltée
12 St-Charles
Dorion

Les funérailles auront lieu jeudi le 21 mai à 11h en l'église St-Jean-Baptiste de Dorion et de là au cimetière Sainte-Trinité. Parents et amis sont priés d'y assister sans autre invitation. Heures de visites mercredi de 14 à 17 h et de 19 à 22 h, jeudi à compter de 9 h 30.

REMERCIEMENTS

Remerciements au Sacré-Coeur pour faveur obtenue. Que le Sacré-Coeur de Jésus soit loué, adoré et glorifié, à travers le monde pour les siècles. Amen.
Dites cette prière 6 fois par jour pendant 9 jours et vos prières seront exaucées même si cela semble impossible. N'oubliez pas de remercier le Sacré-Coeur avec promesse de publication, quand la faveur sera obtenue. J.F.

REMERCIEMENTS

Remerciements au Sacré-Coeur pour faveur obtenue. Que le Sacré-Coeur de Jésus soit loué, adoré et glorifié, à travers le monde pour les siècles. Amen. Ameri.

Don de la Banque Royale aux handicapés

La Banque Royale du Canada a offert hier à la Société de transport de la Communauté urbaine de Montréal, dans le cadre des festivités du 350e anniversaire de Montréal, quatre minibus adaptés au transport des personnes handicapées. Le premier vice-président de la Banque Royale, M. M.L. Turcotte, a remis les véhicules construits selon les normes de la STCUM à la présidente de la société de transports public, Mme Louise Roy, au cours d'une cérémonie qui s'est déroulée à midi, Place Ville-Marie. La Banque Royale a ouvert sa première succursale à Montréal il y a 105 ans et y a établi son siège social il y a 85 ans. Chacun des minibus offerts par la Banque à la STCUM peut transporter neuf passagers, cinq en fauteuils roulants et quatre sur des banquettes individuelles.

PHOTO ROBERT NADON, *La Presse*

L'ex-ami de Caroline Guimont recherché

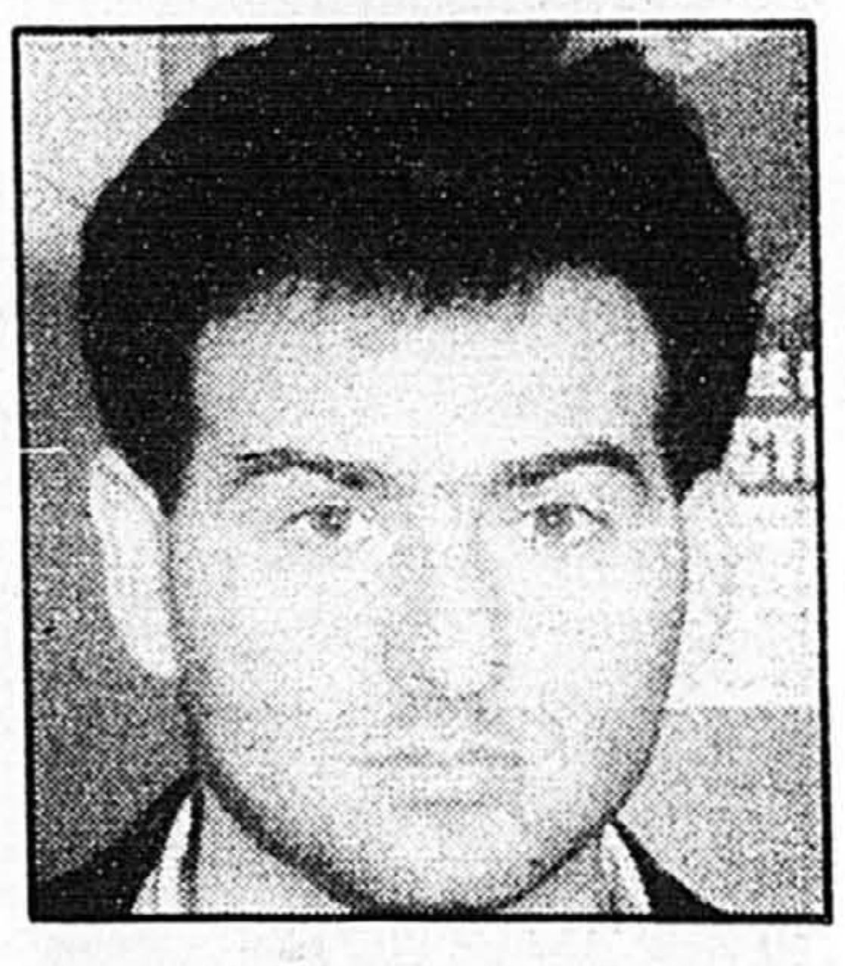

Ahmad Hassam Assi, 31 ans, pourrait se trouver à Montréal.

■ Un mandat d'arrêt à l'échelle canadienne a été lancé à l'endroit d'un immigrant d'origine libanaise, Ahmad Hassam Assi, 31 ans, soupçonné du meurtre de son ex-compagne de vie survenu le 27 avril, dans le quartier Saint-Sauveur, à Québec.

La victime, Caroline Guimont, 20 ans, qui fréquentait un autre homme, avait été tuée de plusieurs balles à la tête, au sous-sol du commerce de ses parents, l'épicerie Gino, située au 326 de la rue Saint-Luc.

Alerté par des clients qui se cognaient le nez à la porte de l'établissement, un oncle de la jeune femme a fait la macabre découverte du corps, dans la matinée du 27 avril. D'après l'enquête des policiers de la Vieille Capitale, le meurtre aurait été commis entre 9h et 9h45, ce jour-là.

Au fil de leurs recherches, les policiers affirment avoir accumulé suffisamment d'éléments pour éventuellement inculper Assi de meurtre prémédité.

Incapable de supporter la rupture avec son amie, Assi l'aurait abattue, croit-on, avec un révolver, avant de prendre la fuite à bord d'une camionnette 4X4 appartenant à un membre de sa famille. Le véhicule, dont un pneu était crevé, a été retrouvé non loin de là, le lendemain.

Selon les enquêteurs, Assi pourrait se trouver dans la région de Montréal. Il mesure 1,57 m (5'2»), pèse 68 kg (150 lbs) et a les yeux verts.

60 ans de prison pour avoir voulu vendre cinq de ses enfants

AFP

HOUSTON, États-Unis

■ Une femme de 28 ans vient d'être condamnée par un tribunal de Houston (Texas) à 60 ans de réclusion pour avoir tenté de vendre cinq de ses sept enfants pour quelque 12 700 dollars.

Le juge de district Charles Hearn a infligé la peine maximale à Adamina DeJesus, qui purge déjà une peine de 25 ans de réclusion pour homicide et trafic de cocaïne.

L'appel de dernière heure d'un condamné à mort est de nouveau rejeté

Agence France-Presse

RICHMOND, Virginie

PHOTO REUTER

Roger Coleman

■ Une cour d'appel fédérale a rejeté, pour la deuxième fois en deux jours, la demande de sursis qui lui avait été soumise par Roger Coleman, un mineur de charbon qui doit être exécuté aujourd'hui pour le meurtre de sa belle-soeur mais dont la culpabilité a été mise en doute par les médias américains.

Coleman, 33 ans, doit être électrocuté à 23 h ce soir pour avoir violé et poignardé en 1981 sa belle-soeur, Wanda McCoy, alors âgée de 19 ans. Depuis sa condamnation, Coleman n'a pas cessé de clamer son innocence. Hier, ses avocats avaient fait savoir qu'ils demanderaient une révision du procès à la 4e Cour fédérale d'appel, en ajoutant qu'ils iraient si nécessaire jusqu'en Cour suprême pour obtenir gain de cause.

Hier, trois juges de la 4e Cour fédérale d'appel ont rejeté sa pétition sans émettre aucun commentaire, mais Coleman a demandé au tribunal tout entier, fort de 13 juges, d'examiner son cas, et cette pétition est toujours en suspens.

Le gouverneur démocrate de Virginie, Douglas Wilder, a déjà fait savoir qu'il n'accorderait pas sa grâce au condamné, «au vu des informations et des preuves qui lui avaient été fournies». Au cours des derniers jours, le gouverneur a reçu plus de 5000 lettres lui demandant de grâcier Coleman.

La culpabilité de Coleman a été mise en doute par plusieurs médias américains. Le magazine Time a consacré la «une» de son avant-dernier numéro au cas de ce mineur, en demandant à ses lecteurs: «Cet homme doit-il mourir?». Dans un reportage de plusieurs pages, l'hebdomadaire soulignait les «incohérences» qui ont, selon lui, marqué l'instruction et le procès.

De son côté, le chroniqueur Richard Cohen affirmait hier dans le Washington Post que Coleman avait été condamné à mort parce qu'il est pauvre. «Un prévenu ayant d'autres moyens aurait probablement pu s'attacher les services d'un avocat de renom qui, à son tour, aurait probablement jeté le doute dans l'esprit des jurés. Coleman aurait ainsi échappé à la peine de mort», écrivait-il.

«Le temps commence à me manquer. Je dois être préparé à ce qui pourrait se passer demain soir, a déclaré hier le condamné dans une interview diffusée en direct par la chaîne de télévision NBC. Mais je ne perds pas espoir, et je continuerai de clamer mon innocence jusqu'à ce que je sois libre, ou mort.»

Son avocat, Kathleen Behan, a déclaré au cours de la même émission qu'elle était en possession de nouvelles preuves «jetant complètement à terre la théorie du meurtre montée par l'accusation». Elle a mentionné notamment la mort de Teresa Horn, décédée dans des circonstances mystérieuses une journée après avoir affirmé à des journalistes qu'un autre homme avait admis avoir joué un rôle dans la mort de Wanda McCoy.

Lors du procès, en 1981, le procureur avait produit des poils pubiens et du sang prélevés sur le corps de la jeune femme, dont des analyses avaient démontré qu'ils provenaient de Coleman. Par la suite, des tests génétiques demandés par la défense avaient démontré que Coleman figurait parmi le 0,2 pour cent de personnes susceptibles d'avoir assassiné Wanda McCoy.

Si la Cour d'appel au complet s'entend pour accorder une audience au condamné, celle-ci pourrait être décidée dans la journée. Lors de récentes causes du même genre, ces audiences s'étaient effectuées par téléphone. Si la cour refuse, Behan projette de soumettre un ultime appel à la Cour suprême des États-Unis.

Kelly Whittier est aussi accusé d'avoir incité un ami à lui fournir un alibi

Presse Canadienne

COWANSVILLE

■ Kelly Whittier devra subir un procès pour avoir incité un ami à lui fournir un alibi cinq jours après la disparition de son amie, Nathalie Champigny. Le juge Gilles Gagnon en est venu à cette décision, hier, après l'audition d'une enquête préliminaire truffée de points de droit ardemment débattus par les procureurs.

Cette citation à procès est la deuxième en un mois pour le jeune accusé de 22 ans. Il avait en premier lieu été cité à procès pour avoir menti aux enquêteurs au sujet de ses heures de présence chez ses parents, le soir de la disparition de la jeune femme.

Hier, trois témoins, sous le couvert d'une ordonnance de non-publication, ont narré ce qu'ils savaient des incidents ayant mené à l'inculpation de Whittier.

Parallèlement à ces procédures, les recherches se poursuivent pour retrouver la jeune femme disparue. Un appel de la famille à la population, la semaine dernière, n'a apporté aucun éclairage nouveau. On la croit morte et enterrée dans un endroit inconnu.

Nathalie Champigny, 21 ans, et Kelly Whittier s'étaient séparés d'un commun accord, le soir du 22 février. Elle n'a plus jamais été revue après un souper en tête à tête qui a scellé la rupture de cette liaison qui avait duré trois ans.

AVIS LÉGAUX - APPELS D'OFFRES - SOUMISSIONS - ENCANS

CÉCM
La Commission des écoles catholiques de Montréal

APPEL D'OFFRES

Nº: 8P-295

ACHAT ET ENTRETIEN DE 30 PHOTOCOPIEURS

La soumission pour l'appel d'offres ci-dessus devra être présentée sur les formules fournies par la Commission et déposée au plus tard, à 10 heures, le 8 juin 1992.

Les soumissionnaires pourront se procurer le document requis au Bureau des approvisionnements, 3e étage, 3700, rue Rachel Est, Montréal.

La C.É.C.M. ne s'engage à accepter ni la plus basse, ni aucune des soumissions reçues.

CÉCM
La Commission des écoles catholiques de Montréal

AVIS PUBLIC

Examens du budget de la CÉCM pour l'année scolaire 1992-1993.

Avis est donné, conformément à l'article 278 de la Loi sur l'instruction publique, que le Conseil des commissaires étudiera le budget de fonctionnement 1992-1993 de la CÉCM, lors de la séance ordinaire du mercredi 3 juin 1992 qui débutera à 17 heures en la salle des délibérations du Conseil des commissaires de la CÉCM, située au 5e étage du Centre administratif, 3737, rue Sherbrooke Est.

Donné à Montréal ce 20 mai 1992.

Françoise Coulombe
Secrétaire générale

Société québécoise d'assainissement des eaux

Travaux dans la municipalité de Saint-Henri
Comté de Lévis
Appel d'offres no: 0467-40-01-41-4Z

Partie "A" - Travaux d'assainissement
Construction d'une station d'épuration du type "étangs aérés" comprenant : un bâtiment de service, un chemin d'accès, un émissaire de 375 mm, quatre postes de pompage, des conduites de refoulement et d'interception (100 à 375 mm) et divers travaux connexes.

Partie "B" - Travaux municipaux
Coût additionnel pour remplacer des conduites de 100 et 150 mm de diamètre par des conduites de 200 mm et pour relocaliser un poste de pompage; fourniture et installation de conduites d'égouts (200 mm), réfection de voirie et divers travaux connexes.

DOCUMENTS DISPONIBLES: SQAE, Service gestion des contrats, 1019, boulevard St-Cyrille Ouest, Québec (Québec) G1S 1V2 Tél. : (418) 683-1328.

PRIX: 125,00$ (toutes taxes incluses) non remboursable, par chèque visé ou mandat payable à la Société.

De plus, pour cet appel d'offres, les soumissionnaires devront prendre connaissance du "Cahier des clauses générales d'appel d'offres, Société québécoise d'assainissement des eaux", publié par Les Publications du Québec (édition 1989). Ce cahier fait partie intégrante du document d'appel d'offres.

LIEUX DE CONSULTATION: Hôtel de Ville de Saint-Henri; Ass. de la construction de Montréal et de Québec; ACRGTQ; Société à Montréal et à Québec.

OUVERTURE DES SOUMISSIONS: Hôtel de Ville de Saint-Henri: a/s M. Jacques Risler, secrétaire-trésorier, 109, rue Allen, C.P. 158, Saint-Henri (Québec) G0R 3E0. Le: mercredi 17 juin 1992 à 15H00.

GARANTIE DE SOUMISSION: MONTANTS:
468 000,00$..........Partie "A" - Travaux d'assainissement
11 000,00$..........Partie "B" - Travaux municipaux

FORME: Deux chèques visés tirés sur une institution bancaire faisant affaires au Québec ou deux cautionnements de soumission.

RENSEIGNEMENTS: Madame Syle Rodrigue - Tél.: (418) 683-1328.

Seules les personnes, sociétés et compagnies, ayant leur principale place d'affaires au Québec, qui détiennent une licence appropriée en vertu de la Loi sur la qualification professionnelle des entrepreneurs de construction et qui ont obtenu le document d'appel d'offres directement de la Société sont admises à soumissionner.

La Société et la Municipalité de Saint-Henri ne s'engagent à accepter ni la plus basse ni aucune des soumissions.

Marc Pinsonnault, L.L.B., B.Sc.
Directeur, gestion des contrats

P 20-05-92

LE CURATEUR PUBLIC DU QUÉBEC
AVIS DE QUALITÉ

Le Curateur public donne avis, conformément à l'article 32 de la Loi sur le Curateur public, qu'il est curateur d'office aux successions vacantes ou administrateur provisoire des biens délaissés ci-dessous:

1º Biens trouvés sur le cadavre d'un inconnu ou sur un cadavre non réclamés:

NOM	DOMICILIÉ	DATE DU DÉCÈS
BOUCHARD, Luc	184, Cousin #2, St-Jean-sur-Richelieu	1991-11-28
BRIERE, Adolphe	3979, Henri-Julien #35, Montréal	1992-02-24
CHARPENTIER, Camil	74, Fafard, Baie St-Paul	1992-01-11
LAMOTHE, Jeanne D'Arc	11570, Notre-Dame, P.A.T.	1992-02-14
SAVOIE, Louis	2463, Logan, Montréal	1992-02-20
TAYLOR, Harry	1224, Principale, St-Roch de l'Achigan	1992-02-05
VAILLANCOURT, Marcelline	1000, Ste-Anne, Joliette	1992-02-28
VARY, Marcelle	7180, 17e Ave, Laval-Ouest	1992-02-15

2º Biens situés au Québec dont les propriétaires, les ayants cause ou les héritiers ou successibles sont inconnus ou introuvables:

NOM	DOMICILIÉ	DATE DU DÉCÈS
BLAZEVIC, Duzan	2137, Bleury #1, Montréal	1992-03-03
BOISVERT, Adrien	1357A, Logan, Montréal	1992-02-01
CAVANAGH, Raymond	6116, Durocher #2, Outremont	1992-02-05
DÉSORMEAUX, Bernard	9100, Montesquieu #107, Anjou	1988-07-03
DUVAL, Léo	1324, St-Pierre, Chibougamau	1990-07-06
GÉLINAS, Michel	3915, rue Lévis #1, St-Hubert	inconnue
GIN, Suey High	990, St-Urbain #309A, Montréal	1990-04-14
KOSTRZEWSKI, Carolina	8491, Allée St-Léonard #6, Montréal	1992-01-21
PLANTE, Dollard	5, des Hospitalières, Arthabaska	1991-11-28
SMITH, Walter	425, Sherbrooke O. #103, Montréal	1992-02-29

4º Sommes d'argent destinées au paiement des intérêts et au remboursement des obligations lorsque ces sommes ne sont pas réclamées depuis plus de 3 ans qui suivent leur échéance:

Ville de Lévis
Municipalité de Piedmont
Corporation municipale Saint-Moise
Corporation municipale Paroisse Ste-Béatrix
Ville de Sainte-Geneviève
Ville de Thetford Mines
Ville de Montmagny
Corporation Paroisse Saint-Lazare
Ville de Sainte-Adèle
Village de Sainte-Clothilde de Horton
Ville de Sainte-Marthe-du-Cap-de-la-Madeleine
Ville de Trois-Pistoles

5º Biens délaissés par une personne morale dissoute:

NOM
Telesega Inc.
Dondelain Inc.
E. Harnois Ltée
2538-6962 Québec Inc.
AMDEREQ Ltée
La Société de Recherche Amérindienne B.L.P.S. Inc.
Câblodistribution St-Pascal Inc.
Télécâble Donnacona Inc.

NOM
Prince Vidéo Inc.
Masson, Ouellet, Saia & Ass.
Centre de Communication F.M. Inc.
Cinésélection (1986) Inc.
Gestion M. Asselin Inc.
Distribution Yvon Paquette Inc.
Jacques Charron Construction Ltée
Domaine d'Estrie (Eastman) Inc.

6º Successions vacantes:

NOM	DOMICILIÉ	DATE DU DÉCÈS
AVARD, René	39, Brodeur, St-Constant	1991-09-01
BARABÉ, Laurent	93, rue Martin, Rainville	1991-11-01
BEAULIEU, Francis	990, Commerciale, St-Jean-Chrysostome	1990-12-17
BOUCHARD, George	1650, Lincoln #1416, Montréal	1991-12-27
BOURASSA, Gustave	20, St-Louis, St-Jean-sur-Richelieu	1991-05-13
BRILLANT, Francis	1847, St-Édouard #201, Plessisville	1991-11-02
CAPPELLI, Linda	11600, Langelier #4, Montréal-Nord	1991-03-13
CODÈRE, H.-Francois	95, Bellevue #401, Sherbrooke	1991-11-27
DION, Marc	1070, Ch. Lefrancois, l'Ange-Gardien	1991-09-30
DORAIS, Georges	865, Ste-Hélène, Longueuil	1991-10-05
ÉTHIER, Gaétan	4335, St-André #3, Montréal	1991-04-02
FRÉCHETTE, Alain	464, Ayotte, Val d'Or	1991-10-22
HAMELIN, Claude	5375, Ch. St-Roch, Tracy	1991-10-24
HEPPELL, Richard	125, St-Joseph, Le Gardeur	1991-06-18
LAROCHE, Roland	4125, 5e Ave E. #8, Charlesbourg	1991-10-03
LELIÈVRE, Aimé	501-74, Place Mingan, Sept-Iles	1991-10-15
LEMAY, André	5282, Henri-Bourassa E. #21, Montréal-Nord	1989-12-07
LIZOTTE, Robert	229, Route 132, Rivière-Ouelle	1991-11-09
MATTE, Marie-Paule	8590, St-Denis #1, Montréal	1991-12-05
MONFETTE, Gilles	173, rue Caron, Québec	1990-12-22
PERREAULT, Romuald	154, Rte 132, Ste-Luce, Rimouski	1991-11-07
POLIQUIN, Gérard	5415, L'Assomption, Montréal	1991-07-10
POUPART, Fernand	73, rue St-Isidore, Valleyfield	1991-09-09
THÉRIAULT, Paul	15, Lamer, Vimont, Laval	1991-08-22
TREMBLAY, R.-Marie	6310, St-Eugène, La Doré	1992-01-08
VIGEANT, Pierre	369, rue St-Philippe, Montréal	1991-11-07

Le Curateur public remettra sauf exception des successions vacantes, les biens et les revenus produits depuis le début de son administration provisoire au propriétaire ou aux héritiers qui se manifestent dans les dix ans du début de sa gestion.
Pour toute information, veuillez communiquer à l'adresse ci-dessous.

LE CURATEUR PUBLIC DU QUÉBEC
Direction des Biens Délaissés
600, boul. René-Lévesque O., bureau 500
Montréal (Québec)
H3B 4W9

CanAir Cargo

AVIS DE DEMANDE DE SERVICE AÉRIEN

No 920458 au rôle
Dossier no M4205/C239-4-1

Aux termes de la licence no 920124, CanAir Cargo Ltd. est autorisée à exploiter un service intérieur de vols affrétés (classe 4) pour le transport de marchandises à partir d'une base située à Montréal (Québec) au moyen d'aéronefs à voilure fixe du groupe E.

La licenciée demande maintenant l'autorisation de transporter également des personnes sous ladite licence.

Toute collectivité, personne ou organisme intéressé peut faire une intervention contre cette demande suivant les modalités fixées dans les Règles générales de l'Office national des transports. L'intervention doit être déposée auprès du Secrétaire de l'Office au plus tard le **19 juin 1992**. Une copie de l'intervention doit être signifiée en même temps à la demanderesse et une preuve de la signification doit être envoyée à l'Office.

Le dépôt de l'intervention auprès du Secrétaire devra se faire en mains propres, par courrier recommandé ou par messager, à l'Office national des transports du Canada, 15, rue Eddy, Hull (Québec), K1A 0N9, ou par télex 053-3615 ou par télécopieur (819) 953-5562 ou (819) 953-8798.

L'Office fournira sur demande les détails de la demande et les instructions pour le dépôt d'une intervention. Pour de plus amples renseignements, téléphonez à A. Desrochers au (819) 997- 6756 ou à R. Primeau au (819) 953-8949.

Demande de soumissions publiques

1625-05-92

Impression des planibus et (Répartition de différentes quantités à divers endroits de la STCUM).

1626-05-92

Balisage et ouvertures des abribus sur la voie réservée Pie-IX.

Documents disponibles
STCUM - Service de l'approvisionnement, édifice administratif, 8845, boul. Saint-Laurent, rez-de-chaussée (réception), Montréal, à compter du **mercredi, 20 mai 1992** de 8h30 à 12h00 et de 13h00 à 16h30.

Prix
25.00 $ (non remboursable) pour chaque exemplaire, en argent comptant, chèque visé ou mandat payable à la STCUM.

Ouverture des soumissions
Siège social de la STCUM, à l'attention du secrétaire et directeur du Contentieux, 159 rue Saint-Antoine ouest, 9e étage (réception), Montréal, **le mercredi 10 juin 1992** à 15h00.

Garantie de soumission
1625-05-92 : Cautionnement de soumission de dix mille dollars (10 000.00$)
1626-05-92 : Cautionnement de soumission de vingt-cinq mille dollars (25 000.00$)

Note
Les soumissions (l'original et deux (2) copies) doivent être présentées sur les formulaires spécialement préparés à cet effet et contenues dans les enveloppes fournies à cette fin et accompagnées de la garantie de soumission ci-haut mentionnée.

La STCUM ne s'engage à accepter, ni la plus favorable, ni aucune des soumissions et n'encourt aucune obligation envers les soumissionnaires.

Daniel Robert
Daniel Robert, avocat,
le secrétaire et directeur du Contentieux.

STCUM
Un choix de Société

APPEL D'OFFRES

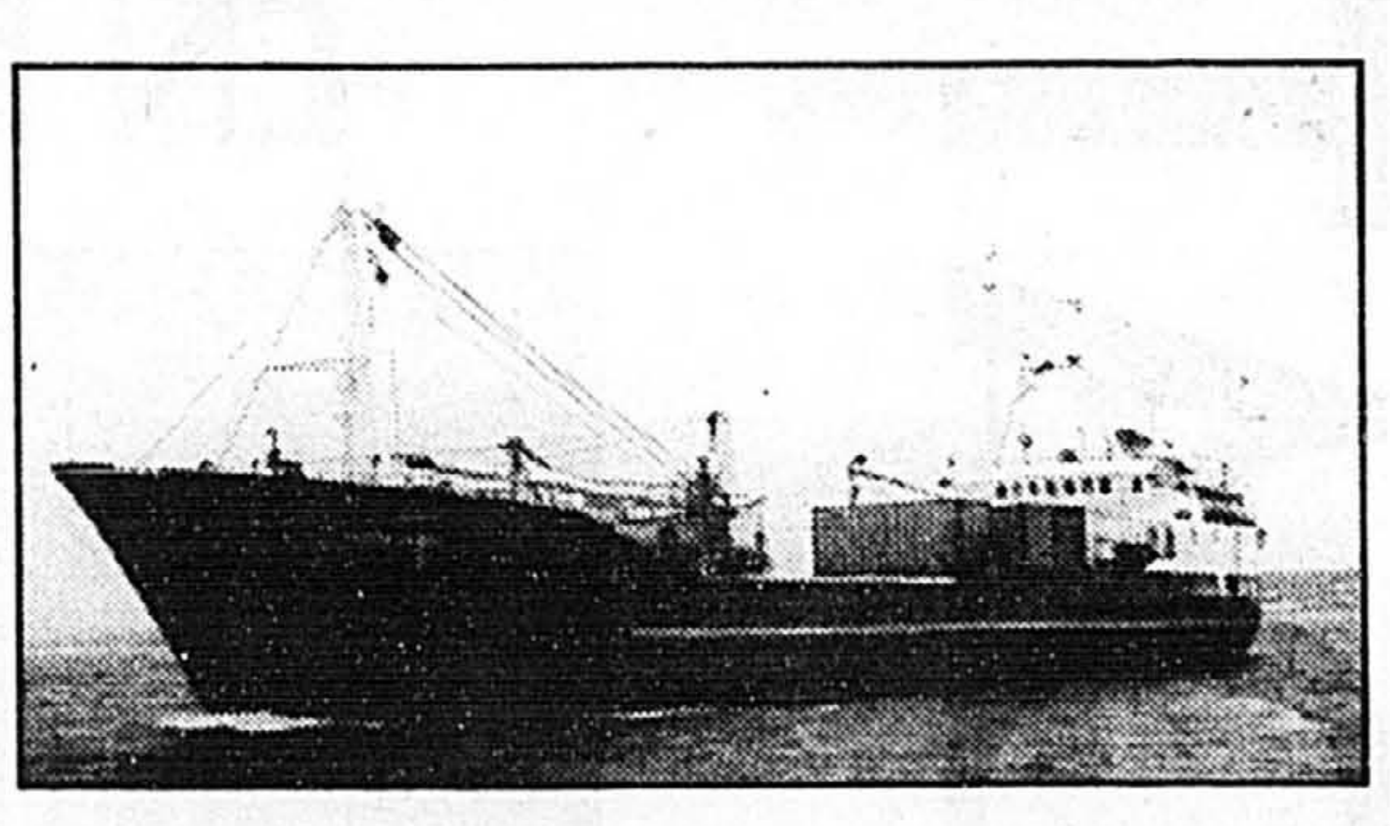

"Sur place et dans l'état"
Marine Packer

Longueur hors tout (LHT):	232 pi 3 po
Largeur:	34 pi 6 po
Tirant d'eau en charge:	13 pi 5 po
Tonnage enregistré:	1100,84
Hélice principale:	Humbolt Deutz
Construit en:	1965
Port d'immatriculation:	St. John's

Les soumissions cachetées seront reçues jusqu'à 14 h 00, le 19 juin 1992. Vous devez inscrire les mentions <<Offre confidentielle - Marine Packer>> sur l'enveloppe et l'adresser à:

Monsieur M. O. Ryder
Vice-président
Service de Terre-Neuve
Édifice de la Banque de la Nouvelle-Écosse
6e étage
235, rue Water
St. John's, (T.-N.), A1C 5R4

Pour demander des renseignements ou organiser une visite du navire, veuillez composer le 709-722-5726.

Marine Atlantique S.C.C. ne s'engage à accepter ni la plus basse ni aucune des soumissions. Cet appel ne doit pas être interprété comme une offre.

Marine Atlantic
Marine Atlantique

Le PQ dévoile une liste de dépenses «douteuses» du gouvernement

NORMAN DELISLE
de la Presse Canadienne

QUÉBEC

■ Le Parti québécois a rendu publique hier une liste de dépenses attribuées au gouvernement Bourassa et qu'il juge «douteuses, injustifiables ou incongrues».

«On n'est pas dans une période de vaches grasses et avec un taux de chômage de 12 pour cent, il faut de la rigueur administrative», a déclaré la porte-parole de l'opposition péquiste, Pauline Marois, député de Taillon.

La liste comprend entre autres:

- des frais de voyage de 12 135$ poour envoyer un fonctionnaire à Milan (Italie) afin de «fournir assistance à un collègue dans sa recherche d'un logement»;
- des frais de 334$ pour la conception graphique d'un menu et d'un carton d'invitation au ministère de l'Énergie et des Ressources;
- l'embauche, au coût de 130$, d'un Père Noël pour la période des Fêtes;
- l'embauche d'un ex-journaliste au coût de 1845$ pour rédiger un discours de la ministre Lise Bacon sur la phase 2 de la Baie James;
- des frais de taxi de 20 000$ et de messageries de 32 000$ au ministère de l'Enseignement supérieur;
- deux contrats valant au total 2500$ pour diriger les véhicules dans un stationnement. Mme Marois a ironisé en se demandant si le ministère offre maintenant le service de stationnement avec valet;
- l'envoi de deux fonctionnaires au coût de 6132$ pour participer à un congrès sur... la pauvreté;
- des frais de 3500$ payés à la firme National pour rédiger un discours de Pierre Bibeau, président de la Régie des installations olympiques (RIO);
- l'envoi d'un fonctionnaire de la RIO pour assister au Super-Motocross de Bercy, à Paris, au coût de 1211$;
- un contrat de 4000$ du Palais des congrès de Montréal pour «analyser la facturation d'Hydro-Québec»;
- l'envoi d'une mission au coût de 4080$ pour réhabiliter le réseau routier en Haïti. Avant de réhabiliter les routes en Haïti, pourquoi ne pas s'occuper de nos propre routes?, demande Mme Marois.

Toutes ces dépenses ont été recueillies au cours de l'étude en commission parlementaire des crédits des divers ministères du gouvernement, a expliqué Mme Marois. Cette étude a été complétée hier.

L'opposition péquiste s'étonne par ailleurs que le budget de publicité du gouvernement Bourassa soit porté cette année à 23,8 millions, soit une augmentation de 50 pour cent par rapport aux 15,7 millions dépensés l'an dernier.

La députée Pauline Marois a mis en relief le fait que dans certains ministères, les dépenses de publicité ont augmenté de façon inexpliquée.

AVIS LÉGAUX - APPELS D'OFFRES - SOUMISSIONS - ENCANS

CECM
La Commission des écoles catholiques de Montréal

APPELS D'OFFRES

La C.É.C.M. recevra aux heures, dates et lieux indiqués, des soumissions pour les appels d'offres énumérés ci-dessous.

Ces soumissions doivent être scellées, dans les enveloppes fournies à cet effet, puis remises de main à main à la réceptionniste au 1er étage de:

LA COMMISSION DES ÉCOLES CATHOLIQUES DE MONTRÉAL
Bureau de planification et d'études
3700, rue Rachel Est, Montréal
Tél.: 596-6472

ÉCOLE ET DESCRIPTION	DÉPÔT POUR PLANS	DATE ET HEURE D'OUVERTURE
St-Pascal-Baylon Rajeunissement	25$	Mercredi 92-06-10 15 heures
Louis-Hippolyte-Lafontaine Rajeunissement	25$	Jeudi 92-06-11 15 heures
St-Jean-Baptiste-de-Lasalle Addition d'un gymnase	25$	Mardi 92-06-23 15 heures
Chomedey-de-Maisonneuve Intercom	25$	Jeudi 92-06-11 15 heures
Marie-Anne Intercom	25$	Mercredi 92-06-10 15 heures
Calixa-Lavallée Alarme-incendie	25$	Jeudi 92-06-11 15 heures
Calixa-Lavallée Conversion au gaz	25$	Jeudi 92-06-04 15 heures
Lester B. Pearson Laboratoire de sciences	25$	Jeudi 92-06-04 15 heures

Les entrepreneurs peuvent se procurer, à l'adresse ci-haut, une série des plans, devis et autres documents de soumission, moyennant la somme indiquée à l'endroit du projet. Chaque dépôt est payable par chèque visé ou mandat bancaire fait à l'ordre de la C.É.C.M. Ils doivent accompagner leur soumission d'un cautionnement de soumission ou d'un chèque visé de 10% de leur soumission.

Le dépôt pour plans et devis sera remboursé à ceux qui auront présenté une soumission et qui les retourneront complets et en bon état, dans les huit (8) jours qui suivent la date d'ouverture des soumissions; autrement ce dépôt sera retenu.

Les sous-traitants en plomberie-chauffage, ventilation, électricité, peuvent se procurer, aux mêmes conditions que celles exigées des entrepreneurs généraux une série des plans et devis et documents de soumission.

Pour tous les autres sous-traitants, le dépôt pour plans et devis n'est pas remboursable.

La C.É.C.M. ne s'engage à accepter ni la plus basse, ni aucune des soumissions reçues.

CÉGEP ANDRÉ-LAURENDEAU

APPEL D'OFFRES

PROJET: FOURNITURE ET/OU INSTALLATION DE MURS D'ESCALADE.

L'objectif de cet appel d'offres est d'obtenir des prix pour la fourniture et/ou l'installation de murs d'escalade au Collège André-Laurendeau, 1111, rue Lapierre, LaSalle (Québec).

Les documents d'appel d'offres (plans et devis) pourront être obtenus auprès de Madame Blanche B. Demontigny, Service des achats, Cégep André-Laurendeau, 1111, rue Lapierre, LaSalle (Québec), porte extérieure no 21, à compter du jeudi 21 mai 1992.

Les soumissions, sous enveloppes cachetées et préparées à cette fin, seront reçues jusqu'à 14 h, heure locale, le mercredi 3 juin 1992, au Service des achats du Collège pour être ouvertes le même jour, au même endroit à la même heure.

Le Collège André-Laurendeau n'est pas tenu d'accepter ni la plus basse, ni aucune des offres. Le Collège déclare qu'il n'accepte aucune responsabilité de quelque nature que ce soit envers une entreprise, une corporation ou un soumissionnaire qui répond au présent appel d'offres.

Jean-Jacques Barrette
Directeur
Ressources matérielles

Fondation québécoise du cancer

2075, rue de Champlain
Montréal (Québec)
H2L 2T1
Tél.: (514) 527-2194

DEMANDE DE SOUMISSIONS

Les Placements XL inc. demande des soumissions sur un immeuble industriel situé au

166, Théberge à Delson (P.Q.)

Évaluation municipale 246 800 $ incluant le terrain
Grandeur 40' x 170'

VISITE SUR RENDEZ-VOUS:
DIMANCHE 24 MAI - TÉL.: (514) 378-4580

CONDITIONS DE L'OFFRE:
Les soumissions devront être adressées au nom de **Placements XL inc., 15, Terrasse Groulx, Granby J2O 8X2** et devront porter la mention APPEL D'OFFRE et pourront être reçu jusqu'à **16 h le 27 mai 1992.**

Les Placements XL inc. ne s'engage pas à accepter ni la plus haute, ni aucune des soumissions. Un chèque visé de 10% devra accompagné la soumission. Les Placements XL inc. gardera le chèque si le soumissionnaire accepté ne peut finaliser la transaction dans un délai de 10 jours suivant la date d'acceptation de l'offre.

Capture de deux spécialistes du vol de banque à la carte magnétique

ÉRIC TROTTIER

■ Deux voleurs à la carte magnétique ont été arrêtés par la police, hier matin, au moment où ils sortaient d'une banque qu'ils venaient de dévaliser.

Jeffrey Cook, 36 ans, et Larry Lewis, 46 ans, tous deux de Montréal, sont soupçonnés d'avoir commis plusieurs vols à main armée à l'aide de cartes magnétiques d'employés d'établissements bancaires, ces deux derniers mois. Ils ont été appréhendés vers 10 h 30, alors qu'ils s'enfuyaient de la Banque Royale située au 751, rue Lebeau, à Saint-Laurent, avec plusieurs milliers de dollars en poche.

Selon nos informations, Cook se serait présenté quelques minutes plus tôt à une employée qui contrôle les sorties d'argent du tiroir-caisse électronique central. Lui braquant son revolver de calibre .32 au visage, l'individu masqué par un bas de nylon l'aurait obligée à se servir de sa carte magnétique et de son code numérique afin que la machine lui délivre ses plus gros billets.

Cook serait alors sorti de la banque avec moins de 10 000 $ en poche. Il s'est enfui dans l'automobile conduite par Larry Lewis, son présumé complice. L'auto a démarré en trombe.

Alertés, les policiers sont arrivés sur les lieux du crime à peine quelques instants plus tard. Ils ont rapidement retracé l'automobile suspecte et l'ont interceptée une dizaine de rues plus loin.

L'enquête a été confiée aux sergents-détectives Marc Boisvert, Claude Larivière et Gilles Bergeron, dirigés par le lieutenant-détective Claude Caussignac, de la section des vols qualifiés de la police de la CUM.

Jeffrey Cook et Larry Lewis défileront devant un juge du palais de justice de Montréal, cet après-midi, pour y être formellement inculpés du vol de la Banque Royale.

Comme plusieurs indices laissent croire que les prévenus pourraient être les auteurs de cinq vols à main armée perpétrés de façon identique dans la région métropolitaine, depuis le mois de mars, de nouvelles accusations pourraient éventuellement être portées contre eux.

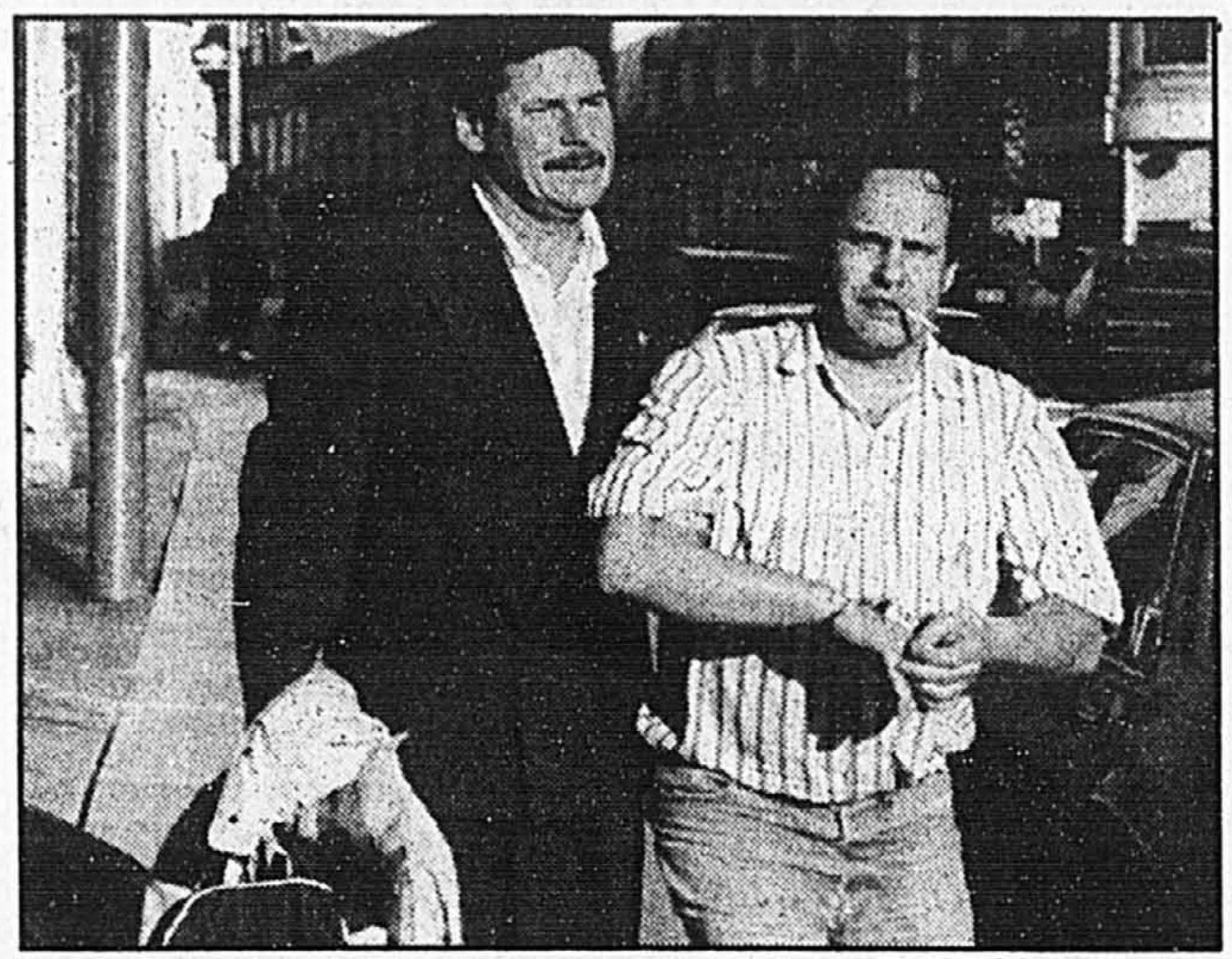

PHOTOS *La Presse*

Le sergent-détective Marc Boisvert accompagne Larry Lewis jusqu'aux cellules du quartier général, rue Bonsecours.

Jeffrey Cook, le présumé auteur du vol de la Banque Royale de Saint-Laurent, est escorté par le sergent-détective Claude Larivière.

En plus de subir de multiples mauvais traitements, elle était souvent violée

Presse Canadienne

THETFORD MINES

■ Une adolescente de 16 ans a raconté devant le tribunal, hier à Thetford Mines, les circonstances qui ont entouré les huit ou neuf agressions sexuelles dont elle a été victime de la part de son père, un homme de 385 livres.

Témoignant au procès de son père qui doit répondre de 12 accusations de sévices sexuels et physiques sur ses 11 enfants, Brigitte (nom fictif) a déclaré que son calvaire a pris fin lorsqu'elle a été placée en centre d'accueil, il y a 17 mois. Elle a raconté avoir été, durant son enfance et son adolescence, comme ses frères et ses soeurs, battue et maltraitée presque quotidiennement: claques, coups de poing, coups de pied. Comme les autres, elle a goûté à la médecine de la *strap*, de la planche et du bâton électrique.

Les présumées agressions sexuelles se seraient produites alors que la famille, qui comptait encore six enfants, demeurait dans un village de la région de Thetford Mines.

La jeune fille, qui semble être atteinte d'une légère déficience mentale, a néanmoins rendu un témoignage cohérent qui a parfois ébranlé tant le juge Jean-François Dionne, qui préside le procès, que les 80 curieux massés dans la salle. Le père, de même que la mère qui attend son procès sous sept chefs d'accusation, n'a manifesté aucun signe d'émotion.

Le témoin a affirmé n'avoir eu aucune relation avec quiconque avant d'être agressée par son père. «J'étais ignorante de toutes ces choses-là.»

Ces agressions sont survenues pendant que la mère dormait. L'adolescente a expliqué avoir gardé le silence «parce que si j'avais parlé ou crié, il m'aurait donné un coup de poing dans la figure».

Le témoin a dit que dès le début, son père l'a menacée en ces termes: «Si tu le dis, tu vas avoir une claque, ma chienne.» Ses parents n'ont pas voulu qu'elle consulte un médecin après s'être plainte de maux au vagin.

Brigitte a confié au juge que c'était une amie à l'école, la seule à qui elle s'était confiée jusque-là, qui l'avait convaincue de rencontrer une travailleuse sociale.

La défense procédera au contre-interrogatoire du témoin ce matin.

En avant-midi, hier, un autre fils du couple de Coleraine a été entendu. Âgé de 15 ans, il a corroboré les témoignages rendus antérieurement par cinq frères et soeurs sur les actes de violence du père à l'endroit des enfants.

Interrogé par le procureur de la défense, Me Alain Baccigalupo, il a reconnu que les enfants se chicanaient ou se battaient parfois. Il a rejeté la prétention selon laquelle les coups infligés par le père étaient une forme de correction, d'éducation ou de punition. «Personne n'a eu de fracture, mais les coups laissaient des bleus et faisaient mal. Y fallait pas faire grand-chose pour recevoir une claque.» L'adolescent se souvient d'avoir passé une nuit à genoux dans un coin.

Contre-interrogé par la défense, il a reconnu avoir notamment reçu de ses parents un appareil Nintendo, une cinquantaine de cassettes-vidéo (toutefois amputées de scènes érotiques), une mobylette et une auto miniature téléguidée.

Les tests génétiques nuiront-ils à la vie privée des gens

d'après Canadian Press

OTTAWA

■ Le commissaire fédéral à la vie privée demandera probablement sous peu au gouvernement de charger un groupe de travail d'examiner les implications du profil génétique sur la vie privée des citoyens.

Le bureau du commissaire vient en effet d'effectuer une étude sur les dangers de cette pratique qui, selon ses conclusions, pourrait avoir des implications extrêmement négatives sur la société. On souligne que le profil génétique pourrait être utilisé par les employeurs, les compagnies d'assurance, les sociétés de prêts hypothécaires, etc., pour faire preuve de discrimination à l'endroit de certaines personnes.

Selon Abby Lippman, présidente du Comité sur la génétique humaine du *Council for Responsible Genetics* de Boston et professeur d'épidémiologie à l'université McGill, si les employeurs pouvaient obtenir le profil génétique d'employés potentiels, ils pourraient rejeter ceux que leurs gènes prédisposent à des affections telles la sclérose en plaques ou l'alcoolisme.

«Pourquoi investirait-on de l'argent dans la formation de personnes dont on sait qu'elles tomberont malades dans quelques années?»

La composition génétique ne permet pas de prédire exactement ce qui adviendra, affirme néanmoins Lippman: quelqu'un qui serait génétiquement prédisposé à boire pourra ne jamais prendre un verre d'alcool dans sa vie.

«L'ADN rend certaines choses possibles, mais il ne nous fait pas ce que nous sommes», conclut la spécialiste.

OFFRE SPÉCIALE
DU FABRICANT

Eaton a acheté tout le stock en fin de série de chaussures Oshkosh pour enfants. Nous pouvons ainsi vous faire profiter d'une bonne affaire!

CHAUSSURES SPORT EN CUIR OSHKOSH

29,99 la paire

Excellentes chaussures pour enfants, à prix des plus avantageux! Nous vous offrons une vaste gamme de modèles et de couleurs, dans une grande variété de pointures. Ne manquez pas cette occasion de premier plan! (Choix incomplet de modèles dans certains magasins). Offre en vigueur jusqu'au 5 juin 1992.
Vendues dans tous les magasins Eaton.
Rayon des chaussures pour enfants, 239.
Achats en personne seulement.

CHAUSSURES EN TOILE OSHKOSH
14,99 la paire

EATON 1234 5678 9012 TIMOTHY EATON

EATON
Nous sommes... le grand magasin du Canada

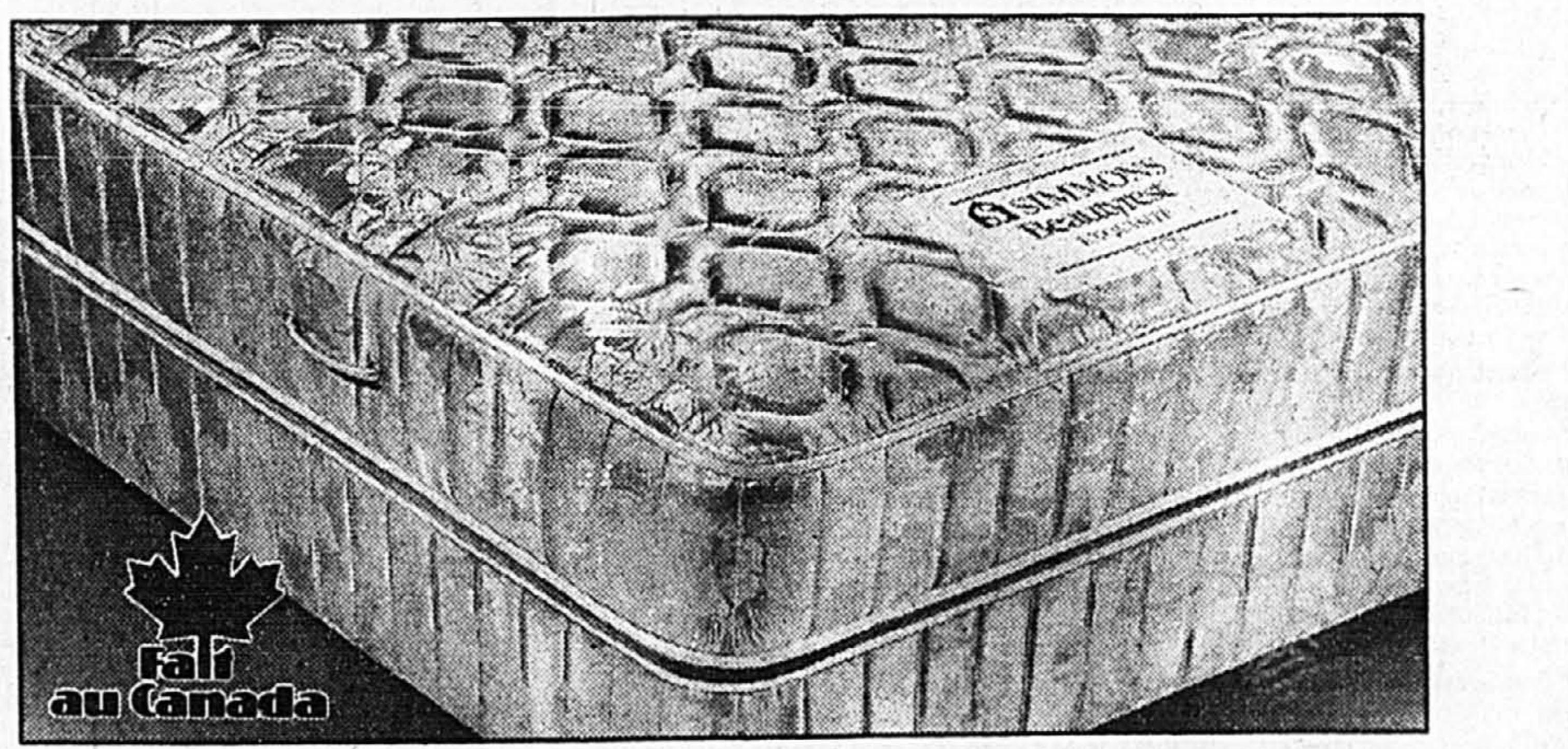

LIQUIDATION

100,00 DE RABAIS
ENSEMBLES «EXQUISITE»
BEAUTYREST SIMMONS
EN FIN DE SÉRIE

Fait au Canada

Une place. Prix courant 649.99
549,99 l'ens. 2 pièces

Ne manquez cette excellente occasion de vous procurer à prix exceptionnel un ensemble matelas-sommier de première qualité! Ne tardez pas... à de tels prix de liquidation, ils s'envoleront rapidement. Choix de niveau de confort ultra ferme ou ferme luxueux. Fabrication à ressorts «Contour-Flex» ensachés individuellement, offrant un support qui a fait la renommée de Simmons. Recouvrement damassé. Sommier assorti aidant à prolonger l'usage du matelas.

Deux places. Prix courant 799.99
699,99 l'ens. 2 pièces

Grand. Prix courant 899.99
799,99 l'ens. 2 pièces

Matelas une place, deux places et grand format aussi offerts à prix de liquidation. Ensemble 3 pièces très grand format offert à prix de liquidation.
Vendus à ou par tous les magasins Eaton.
Rayon des matelas, 271.
Venez ou composez: 284-8484

Les avantages de la carte Eaton

Sur présentation de votre carte Eaton, obtenez, SANS FRAIS, la livraison à domicile ou au bureau avec achats totalisant 200.00 ou plus (à l'intérieur de notre circuit de livraison). L'offre prend fin le 1er août 1992. Achats en argent comptant aussi acceptés.

LA MACHINE DE MONTRÉAL
chez Eaton à Laval!
Venez rencontrer:
Antony Dilweg; Reggie McKenzie; Pete Mandley;
Deff Novack; Bjorn Nittmo; Hency Charles.
Eaton Laval, rez-de-chaussée.
Jeudi 21 mai de 19 h à 20 h.

EATON
Nous sommes... le grand magasin du Canada