GENTILLY-2 | TRÈS PEU D'IMPACTS ASSOCIÉS À LA RÉFECTION - PAGE 8

Le Nouvelliste

LEADER DE L'INFORMATION RÉGIONALE

cyberpresse.ca

AUBERGE GRAND-MÈRE
De nouvelles infractions relevées - **page 5**

Yvon Duhaime

TENTATIVES D'ENLÈVEMENT
Un autre cas suspect à Trois-Rivières - **page 3**

Manon Bourbeau de Parents-Secours

84e ANNÉE, No 82 — TROIS-RIVIÈRES, LE VENDREDI 6 FÉVRIER 2004 — 70¢ PLUS TAXES

La FTQ paie pour le saccage

Francine Gaudet reçoit un chèque de 928 $ de la centrale syndicale

LOUISE PLANTE
Louiseville

La députée de Maskinongé, Francine Gaudet, vient d'avoir l'agréable surprise de recevoir un chèque 928,11 $ signé de la main même du président de la FTQ, Henri Massé, en dédommagement des dégâts causés à ses bureaux de la rue Saint-Laurent à Louiseville, le 5 décembre dernier.

De l'avis de M. Louis Fournier, directeur des communications à la FTQ, il s'agit d'une première dans le cas d'un député.

«Nous avons reçu une lettre très polie de Mme Gaudet avec une évaluation des dommages. C'était une lettre adressée directement à M. Massé. On a regardé cela et décidé d'arriver à une entente à l'amiable, exceptionnellement. Et nous avons bien spécifié que ceci n'était pas une reconnaissance de la part de la FTQ d'une quelconque responsabilité ni admission.»

M. Fournier a ajouté que le règlement était exceptionnel tout simplement parce que c'était la première fois que la FTQ recevait ce genre de réclamation de la part d'un député de l'Assemblée nationale. Le chèque de 928,11 $ a d'ailleurs été fait au nom de l'Assemblée nationale.

On se souviendra que des manifestants avaient envahi les bureaux de la députée pour protester contre les projets de réforme du gouvernement Charest. Des autocollants avaient été collés sur les murs et de l'eau répandue sur le plancher après que les robinets d'un évier aient été laissés ouverts. Une toilette avait aussi été bouchée.

Voir **FTQ** en page 2

«VOTONS MARC-ANDRÉ!»

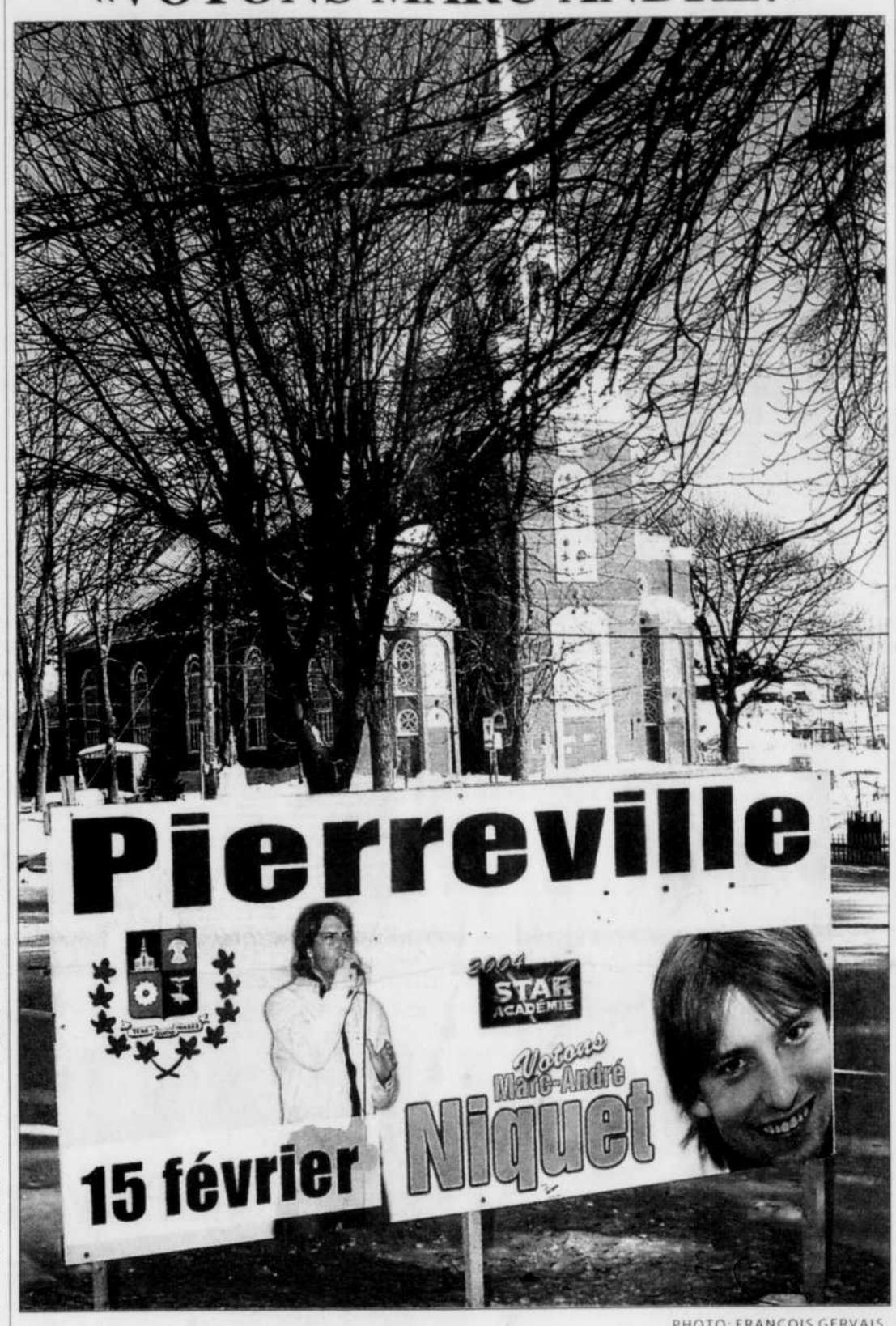

PHOTO: FRANÇOIS GERVAIS

Qui fera partie de la nouvelle cuvée de Star Académie? Tout porte à croire que Marc-André Niquet de Pierreville sera sur les rangs. Bien que les finalistes gardent le mutisme le plus complet, *Le Nouvelliste* a appris qu'une équipe de tournage de Star Académie est allée filmer toute une journée au domicile du jeune chanteur. Des affiches invitant les gens à voter pour Marc-André commencent déjà à apparaître à Pierreville. Le jeune homme ferait partie d'un groupe d'environ 18 finalistes. Ce n'est que le 15 février qu'il saura s'il fait partie des 12 jeunes qui passent directement à l'académie ou s'il doit subir la pénible étape du «repêchage» pour y accéder. — À lire en page 17

TROIS-RIVIÈRES

Une brigade d'incendie coûterait 5 millions $

NANCY MASSICOTTE
Trois-Rivières

La création d'une brigade d'incendie à Trois-Rivières coûterait environ 5 millions $ par année à la Ville. Pour les citoyens, cette nouvelle facture équivaudrait à une hausse de taxation de 0,12 $ à 0,15 $ du 100 $ d'évaluation.

C'est du moins ce qui ressort de l'étude réalisée par le directeur de la Sécurité publique, Francis Gobeil, à la demande du maire Yves Lévesque. L'évaluation porte sur une brigade d'incendie qui comporterait 72 pompiers permanents, 54 pompiers à temps partiel et quatre employés civils.

On se rappelle qu'au terme de l'enquête publique sur les causes et les circonstances des décès des deux enfants Pall dans un incendie, le coroner Cyrille Delage avait recommandé à la Ville de séparer son corps de policiers-pompiers et de créer une brigade distincte.

La Ville avait réagi en disant prendre bonne note de ces recommandations, mais elle continuait à prôner le maintien de son service actuel. On ne voulait prendre aucune décision sur ce sujet tant que les négociations avec les policiers-pompiers ne seraient pas terminées et que le schéma de couverture de risques ne serait pas complété. Le maire Yves Lévesque avait cependant demandé une étude supplémentaire au directeur Gobeil.

Les résultats de cette étude viendraient confirmer que les coûts d'une brigade d'incendie sont très élevés mais réalistes. «Cela nécessite une bonne réflexion. Nous avons actuellement un très bon service dont nous pouvons être fiers. Nous sommes conscients que la formation doit être améliorée et c'est ce que nous tentons de faciliter dans nos négociations avec les policiers-pompiers. La population sera par ailleurs consultée lors du schéma de couverture de risques. Chaque chose en son temps», a déclaré le maire Lévesque.

Ce dernier est convaincu que la création d'une brigade d'incendie n'améliorera pas nécessairement le service de lutte contre les incendies. «On peut s'acheter une Mercedes, mais elle peut aussi faire défaut», a-t-il donné en exemple. «On doit se demander si ça vaut la peine de payer une telle

Voir **INCENDIE** en page 2

ACCUSÉ DE TENTATIVE DE MEURTRE SUR SON ÉPOUSE

Loranger avait des idées suicidaires

CLAUDE SAVARY
Trois-Rivières

«Je vais m'accrocher, mais je ne partirai pas tout seul.» Jean-Raymond Loranger avait songé depuis un certain temps à mettre fin à ses jours lorsqu'en début de semaine, il aurait frappé violemment sa femme avec un bâton de baseball. Selon l'enquêteur Jean Ferron de la Sécurité publique de Trois-Rivières, il aurait fait part de ses intentions à quelques reprises à ses enfants. Il disait qu'il en avait assez.

Le 24 décembre dernier, lors d'une rencontre familiale, il aurait fait descendre un de ses fils au sous-sol et il lui aurait mentionné qu'il en avait plus qu'assez de sa mère et qu'il songeait sérieusement à se suicider et à l'amener avec lui dans la mort.

Jacqueline Chalifour a été battue tellement violemment avec un bâton de baseball que son visage était complètement déformé lorsqu'on l'a conduite à l'hôpital.

L'arrivée rapide des policiers au domicile du couple a probablement permis que l'accusé ne mène à terme son funeste projet. En effet, l'épouse de l'accusé, bien que grièvement blessée à la tête, est venue ouvrir aux policiers après avoir composé le 9-1-1. Immédiatement, elle leur a dit d'aller au sous-sol, car elle craignait que son mari commette l'irréparable. Lors d'un interrogatoire mené une douzaine d'heures après le drame, le septuagénaire a confié à l'agent Ferron qu'il voulait effectivement en finir cette nuit-là.

L'enquêteur Ferron a précisé que l'accusé avait un gros problème de consommation d'alcool. Mais également des problèmes d'angoisse. «Il avait peur de tout», a relaté le policier, hier, lors de l'enquête sur cautionnement qui se tenait au palais de justice de Trois-Rivières. Devant le comportement de leur père, les enfants avaient conseillé à leur mère de le quitter. Mais, a expliqué le policier, le couple était marié depuis plus de 40 ans et l'épouse vivait une sorte de dépendance affective et financière. Certes, cette femme de 69 ans avait déjà rencontré un avocat pour parler d'un éventuel divorce, et elle avait même une valise qui était toujours prête au cas où, mais elle tardait toujours à prendre la décision finale.

En début de semaine, alors qu'il était en état d'ébriété, Jean-Raymond Loranger aurait saisi un bâton de baseball et se serait rendu dans la chambre de son épouse pour la tabasser violemment alors que celle-ci dormait paisiblement. Il s'en est résulté des fractures au visage et aux doigts d'une main en

Voir **LORANGER** en page 2

LOCATION ET VENTE D'AUTOS ET DE CAMIONS
National
VENTE D'OCCASION
7300, Notre-Dame, Trois-Rivières-Ouest 377-2828

MÉTÉO

neige

Maximum: -8 Minimum: -8

détails p. 24

SOMMAIRE

Arts et Culture:	17-18	Loterie:	5
Bandes dessinées:	11	Mauricie Centre-du-Québec:	7
Détente:	11	Mots croisés:	11
Économie:	9-10	Nécrologie:	22-23
Gens d'ici:	24	Opinions:	4
Horoscope:	24	Petites annonces:	20-21
Les Sports:	13 à 16		

Semaine
8 13536 00001 3

SOURIRE

Droit devant soi, on ne peut pas aller bien loin.
(A. de Saint-Exupéry)

POÈME

quel souffle, quel vent
quel besoin réel taisons-nous tant ?

Yolande Villemaire, D'ambre et d'ombre, Écrits des Forges (Trois-Rivières) 2003

SUNFIRE 2004
4 portes
11 335$
Transport et taxes en sus.
Voir détails chez le concessionnaire
Louiseville Automobile
(819) 228-2711

Desjardins a le courtier qu'il vous faut
...et des solutions REER faites sur mesure!
5%*
Obligations à coupons détachés gouvernementales
• Montant minimum d'investissement : 10 000 $
• Placements admissibles au REER
*Taux sujets à changement sans préavis. Veuillez noter que le capital et le rendement sont garantis à l'échéance.
Pour en savoir plus, contactez dès maintenant un de nos conseillers en placement au 1 888 316-3750 ou (819) 693-3750
Desjardins Valeurs mobilières
Membre FCPE www.vmdconseil.ca
Succursale de Trois-Rivières
1350, rue Royale, bureau 1100
(Avant) : Aline Charest, Jean Pellerin, directeur et Luc Bastien.
(Arrière) : Jean-Marie Giguère, Michel Lacoursière, France Marchand, Philip Goyette, Jean-Guy Giguère et Lucien Chevrette.

2e CHANCE AU CRÉDIT
GERVAIS AUTO
300 véhicules disponibles en tout temps
538-AUTO
www.gervaisauto.com

SAMEDI

Fabiola Toupin

La chanteuse Fabiola Toupin prend l'avenue internationale. Elle campera Manon, le premier rôle de l'oeuvre musicale de Lynda Lemay. Un texte de Linda Corbo.

À LIRE DANS LE MAGAZINE ICI

Le Nouvelliste
LEADER DE L'INFORMATION RÉGIONALE

138 000 lecteurs chaque jour

Le Nouvelliste

FONDÉ LE 30 OCTOBRE 1920
1920, rue Bellefeuille,
Trois-Rivières - G9A 3Y2
(819) 376.2501

PRÉSIDENT ET ÉDITEUR : RAYMOND TARDIF

RÉDACTION
RÉDACTRICE EN CHEF : CHRISTIANE ST-PIERRE
DIRECTEUR DE L'INFORMATION : MICHEL SAINT-AMANT
information@lenouvelliste.qc.ca
Télécopieur: (819) 376.0946

PRÉIMPRESSION ET INFORMATIQUE
DIRECTEUR : RAYMOND PITRE
ADJOINTS : JACQUES GRENIER
JEAN LEMIRE

PUBLICITÉ
DIRECTRICE : GINETTE PANNETON
ANNONCES LOCALES : ANDRÉ GARCEAU
PROMOTIONS ET CLASSÉES : CÉLINE PARENT
Publicité et annonces • télécopieur (819)691.4356
Nécrologie • télécopieur: (819)376.8625

ABONNEMENT ET TIRAGE
DIRECTEUR : PATRICK GIASSON
ADJOINT : MARTIN LAVICTOIRE
abonnement@lenouvelliste.qc.ca
Téléphone: (819) 376 2000

ADMINISTRATION ET FINANCES
DIRECTEUR : MARC AUGER

IMPRIMÉ À TROFFSET
DIRECTEUR : FERNAND SYLVAIN
Téléphone: (819) 379.1866

INCENDIE

Suite de la page 1

facture. Je ne crois pas qu'une brigade de pompiers à temps plein fera en sorte qu'il y aura moins d'incendies et moins de dommages matériels. Des pertes totales, il y en aura toujours. La population doit elle aussi faire sa part et se prendre en main en possédant des détecteurs de fumée fonctionnels», a-t-il précisé.

Par ailleurs, la création d'une brigade d'incendie aurait un impact sur le service de police, car le nombre de policiers passerait de 174 à 152 selon M. Gobeil. Le nombre d'employés civils serait maintenu à 38.

La séparation des deux services entrainerait également des dépenses en immobilisations évaluées à deux millions de dollars, notamment en ce qui concerne les équipements comme le système de communication, car ils ne pourraient plus être partagés.●

LORANGER

Suite de la page 1

plus de nombreuses ecchymoses partout sur le corps. Opérée d'urgence pour ses fractures, la dame est d'ailleurs encore hospitalisée. Selon l'agent Ferron, l'accusé a manifesté peu de remords lors de son interrogatoire. Il aurait mentionné qu'il ne se souvenait plus de rien sinon un flash où il tenait le bâton de baseball dans ses mains et que sa femme avait le visage rempli de sang.

Pas d'évaluation psychiatrique

La procureure de la Couronne au dossier, Me Nathalie Jomphe, et le juge Gilles Bergeron, ont demandé hier au procureur de l'accusé, Me Richard Dion, s'il ne serait pas préférable de soumettre le septuagénaire à une évaluation psychiatrique. Me Dion a dit que ce ne serait pas utile puisque, selon lui, son client était en pleine possession de ses moyens. En fait, Me Dion voulait obtenir la libération de son client pour le faire admettre dans une maison d'hébergement.

De fait, il a fait entendre le propriétaire de la Résidence Ursula à Sainte-Ursule, M. Robert Girard. Ce dernier a précisé au tribunal qu'il lui restait une place pour recevoir M. Loranger et qu'il était en mesure de l'héberger aussi longtemps qu'il le fallait. La procureure de la Couronne était contre cette idée puisque, selon elle, bien que respectable, cette maison d'hébergement n'offrait pas un encadrement suffisant pour surveiller l'accusé. Mais le juge Bergeron a choisi de libérer l'accusé et de le confier à M. Girard. Il a expliqué sa décision par le fait que Jean-Raymond Loranger n'avait pas d'antécédents judiciaires et que le témoignage de M. Girard le rassurait.

Jean-Raymond Loranger devra donc demeurer à la résidence 24 heures sur 24 et devra s'abstenir de consommer de l'alcool. Il ne pourra pas entrer en contact avec son épouse et ne pourra pas importuner ses enfants. Enfin, il ne pourra retourner à sa résidence à moins d'une ordonnance du tribunal. L'accusé devra revenir devant le tribunal le 26 mars.●

claude.savary@lenouvelliste.qc.ca

Vous cherchez une voiture d'occasion !

Surveillez demain dans la section des petites annonces, 3 pages remplies de voitures de tous les modèles.

En collaboration avec les concessionnaires membres de la CCAM Corporation des concessionnaires d'automobiles de la Mauricie
La voie de l'évolution depuis 50 ans

CHRYSLER
BUICK
NISSAN
PONTIAC
SUBARU
Mercedes-Benz
MITSUBISHI
KIA
ISUZU
SATURN
SUZUKI
ACURA
VOLVO
LINCOLN
mazda
Cadillac
Dodge
CHEVROLET
TOYOTA
HYUNDAI
HONDA
Ford
Jeep
3019004

Le paiement à l'acte des médecins tirerait à sa fin

BAPTISTE RICARD-CHÂTELAIN
Le Soleil

Révolution appréhendée dans l'univers médical québécois. Le paiement à l'acte des médecins tirerait à sa fin.

Québec se lance donc dans la révision de leur rémunération. Il faut que ce soit rentable pour le médecin de rencontrer des personnes âgées qui ont besoin d'avoir plus qu'une visite de 15 minutes pour une grippe. L'illustration nous est offerte par Cathy Rouleau, l'attachée de presse du ministre de la Santé et des Services sociaux, Philippe Couillard.

Rentable? À l'heure actuelle, un docteur reçoit un montant pour chacun des malades rencontrés. Ainsi, s'il doit consacrer une heure à un individu, il recevra bien moins que s'il en voit quatre durant la même période. Certains médecins de famille préfèrent donc se limiter à la clinique sans rendez-vous, plus payante. Les autres se sentiraient pénalisés.

Si le gouvernement Charest réussit sa réforme, le médecin recevra, vraisemblablement, un salaire de base. Celui-ci sera déterminé en fonction du nombre de patients inscrits dans sa clinique. Tous les clients n'auraient pas la même valeur. Un aîné, un cancéreux ou une personne vivant avec un handicap vaudrait plus qu'une femme de 35 ans en pleine forme.

En plus, à chaque visite d'un patient, un montant serait versé.

Déjà, les praticiens des groupes de médecine familiale (GMF), par exemple, reçoivent un peu plus que le tarif de base par patient. En échange, ils garantissent le suivi, la prise en charge de celui-ci.

Mais il ne serait pas question de promettre une manne infinie, tient à préciser Mme Rouleau. Ça ne veut pas dire nécessairement une augmentation de la rémunération des médecins. Le but n'est pas de tripler la rémunération des médecins.

N'empêche, il n'est pas question pour les omnipraticiens de perdre au change, souligne le porte-parole de leur fédération professionnelle, le Dr Jean Rodrigue, qui parle de révolution appréhendée. Les médecins devront obtenir des garanties de revenu.

En coulisse, les pourparlers ont commencé. Le modèle québécois serait inspiré des us de l'Angleterre et de l'Espagne. On y pratique la rémunération par capitation, note M. Rodrigue. Un forfait mensuel ou annuel est versé au professionnel en fonction du nombre de patients et du type de patients.

Il y a un effet de fidélisation des patients. Le médecin de famille est au coeur des soins.

Déjà, des exemples existent au Québec. En soins palliatifs, les médecins sont payés en vertu d'un taux horaire. Dans les urgences, ils empochent un forfait ainsi qu'un pourcentage en fonction du nombre d'actes.

À l'Université de Sherbrooke, d'où arrive le ministre de la Santé, certains ont également un revenu mixte, explique Cathy Rouleau. Un paiement à l'acte et un paiement pour d'autres tâches administratives, d'enseignement...

Les négociations officielles devraient débuter avec l'arrivée de l'été.●

Cherry divise Radio-Canada

La Presse

La haute direction de la télévision française de la Société Radio-Canada (SRC) cherche activement à museler le controversé commentateur Don Cherry, un empressement que ne partagent pas les patrons de la télévision anglaise (CBC) de la société d'État, qui redoutent une réaction négative du public canadien anglais.

«Il y a là un problème sérieux qui divise la direction de manière profonde», a écrit Daniel Gourd, vice-président principal de la télévision française de Radio-Canada, dans un document envoyé hier aux cadres de la SRC et dont *La Presse* a obtenu copie.

Le cas de Cherry a été l'objet de discussions mardi lors d'une réunion du comité supérieur de direction (CSD) de Radio-Canada. «Nous avons abordé une autre fois le cas de Don Cherry et le CSD est majoritairement en faveur de mesures visant à mettre fin aux commentaires méprisants de ce monsieur à l'endroit des francophones du Canada et des Européens lors de ses chroniques à *Hockey Night in Canada*, a raconté M. Gourd. La réaction de nos collègues des réseaux anglais est plutôt tiède et rien de décisif n'est ressorti des conversations.»

Selon M. Gourd, les dirigeants de la CBC appréhendent une réaction négative du public de Cherry si ce dernier est réprimandé. «Non pas qu'ils défendent le Don en question, mais ils craignent une réaction très négative du Canada anglais advenant que l'on décoiffe le monsieur. Il est certain qu'ils ne comprennent pas notre exaspération.»

M. Gourd n'a pas répondu aux appels de *La Presse*, hier. Dans une autre communication qui circulait à l'interne, il a demandé à ses cadres de ne pas répondre aux questions des journalistes sur le sujet. «Permettez-moi de vous demander de ne pas le faire et de poursuivre le travail à l'interne pour convaincre nos collègues de Toronto de prendre les mesures nécessaires et rapidement», écrit-il, ajoutant que l'imminence des élections fédérales pourrait faire croître la pression.

La commissaire aux langues officielles, Dyane Adam, a confirmé hier qu'elle se penchait sur la question. Elle passera les prochains mois à déterminer si les commentaires prétendument antifrancophones de Cherry reflètent un échec systémique de la CBC de respecter la Loi sur les langues officielles, précisant qu'elle ne ciblerait pas spécifiquement le commentateur.

Lors de la visite des Maple Leafs de Toronto au Centre Bell, le 24 janvier, Cherry a affirmé, dans sa populaire chronique *Coach's Corner*, que la plupart des infractions pour bâton élevé dans la Ligue nationale étaient commises par des joueurs portant la visière, «en majorité des Européens et des francophones». En décembre, il avait soutenu que le problème d'abus de drogue dans le hockey junior était limité au Québec.●

Le prix des aliments

L'UPA s'interroge sur la différence entre le prix reçu et le prix payé par le consommateur.

	Prix payé à l'agriculteur	Prix payé par le consommateur
1 litre de cornichons	0,25 $	2,99 $
1 douzaine d'oeufs	1,53 $	2,29 $
1 kilo de boeuf	2,89 $	entre 6 et 22 $*
1 sac de pommes de terre blanches (10 lbs)	0,40 $	3,19 $
1 kilo de carottes	0,26 $	0,74 $
1 kilo de pommes	0,57 $	2,99 $

* selon la coupe.

Source: UPA – PC

L'UPA veut revoir la répartition des profits dans la chaîne alimentaire

LIA LÉVESQUE
Montréal (PC)

Vous payez au supermarché un pot de cornichons 2,99 $ et le producteur de ces cornichons ne touche que 25 cents. Pourtant, ce pot lui coûte 30 cents à produire. Cet exemple n'est qu'un parmi tant d'autres - le porc, l'agneau, le lait - que l'Union des producteurs agricoles a présentés à la presse, hier.

Dans plusieurs cas, le prix payé au producteur agricole n'arrive même pas à couvrir ses coûts de production, s'inquiète le président de l'UPA, Laurent Pellerin. Dans ces conditions, quelle entreprise pourrait demeurer en affaires? se demande-t-il. Les agriculteurs se sont endettés et ne tiendront plus longtemps, soutient-il.

Pourtant, à l'autre extrémité de la chaîne alimentaire, le consommateur ne paie pas moins cher ses oeufs, sa volaille, son chou, son boeuf.

L'UPA s'interroge sur les raisons de ces distorsions de marché et aimerait que tous les maillons de la chaîne alimentaire fassent preuve de «transparence» afin que le consommateur et le producteur sachent où va l'argent.

Pour certains produits, la différence de prix s'explique par le grand nombre d'intermédiaires, chacun prenant son profit. Pour d'autres produits, le problème en est plutôt un de monopole ou d'oligopole d'acheteurs qui dictent plus ou moins leur loi aux producteurs captifs. Si les producteurs agricoles ne leur vendent pas leurs produits, parce que le prix est trop bas, ils risquent d'être remplacés par les importations. Pour d'autres produits, la cause reste inexpliquée.

L'UPA aimerait revoir la répartition des profits au sein de la chaîne alimentaire, afin que les producteurs recouvrent au moins leurs coûts de production. M. Pellerin croit que le public le soutient pour convaincre ces transformateurs, ces abattoirs, ces distributeurs, ces supermarchés de donner un prix équitable aux producteurs agricoles. Et il n'est pas nécessaire, pour ce faire, que le consommateur soit accablé de hausses de prix en bout de ligne, croit M. Pellerin.

M. Pellerin ne lance toutefois pas aveuglément la pierre et concède qu'il se peut aussi que certains intermédiaires soient confrontés à une hausse de leurs propres coûts. C'est pourquoi, avant de lancer des accusations, il demande d'abord de la transparence, afin que toutes les parties puissent analyser ensemble les chiffres de chacun.

Il se défend d'être idéaliste, notant que pour certains produits, comme les pommes de terre destinées à devenir des croustilles, les producteurs ont réussi à obtenir un juste prix. Les multinationales de la croustille ne sont pourtant «pas des enfants d'école», a laissé tomber M. Pellerin. Il conclut donc que si cela a été possible pour certains produits, cela doit l'être pour d'autres.●

FTQ

Suite de la page 1

Mme Gaudet s'est dit satisfaite de ce règlement à l'amiable avec la centrale syndicale, bien que M. Massé prenne soin de préciser que cela ne doit pas être interprété comme une reconnaissance d'une responsabilité.

«Je le prends comme un geste de réparation, a-t-elle commenté. Ce n'était pas à la population de payer. J'apprécie ce geste-là».

Quant aux dégâts causés aux locaux de la ministre Julie Boulet, ils se limitaient surtout en autocollants et aucune réclamation n'a été présentée à la FTQ.»●

De Wal-Mart à la tablée

La madame, d'un âge respectable, m'a envoyé un beau sourire tout en poussant vers moi un large panier. Pas d'erreur, il s'agissait d'une «greeter». J'étais bien chez Wal-Mart. C'est comme ça qu'on appelle les gens, en général des personnes retraitées, qui nous accueillent à la porte d'entrée de tous les Wal-Mart de la terre.

Le Wal-Mart de Shawinigan était donc bel et bien comme tous les autres Wal-Mart que j'ai pu fréquenter. Ni mieux, ni pire. Il n'y a pas de Wal-Mart de basse, de moyenne ou de haute gammes. Ils sont à peu près tous pareil, immenses et offrant de tout.

Ce n'est que par acquis de conscience que je me suis convaincu d'aller voir à l'intérieur et de faire une petite promenade dans les allées. En réalité, je voulais simplement vérifier si le vent de folie qui avait accompagné son ouverture soufflait encore aussi fort, une semaine plus tard.

Le jeudi matin, en fin de matinée, ce n'est pas une heure de grand achalandage, mais quand même. La semaine dernière, il y a des gens qui avaient pris place devant les portes du magasin dès 6h le matin, comme on le fait pour avoir des billets à un show rock. Je ne sais pas si ces gens craignaient de ne pas pouvoir rentrer ou que les meilleures affaires partiraient en premier. Chez Wal-Mart, on est capable de regarnir les tablettes aussi vite qu'elles se vident.

L'ouverture d'un Wal-Mart a causé toute une commotion à Shawinigan. Cela peut faire sourire. Mais certains se rappelleront que le boulevard Des Forges, à Trois-Rivières, et toutes les rues avoisinantes avaient été complètement congestionnées à l'ouverture d'un premier McDonald. C'était la folie furieuse... pour des hamburgers. Ç'avait été l'inauguration la plus spectaculaire d'un McDo qu'on avait connue au Canada. On a dû se bidonner quelque part. On attendait le big mac comme une délivrance. Trois-Rivières était, enfin, «sur la mappe».

Je me suis dit: Shawinigan est-elle en train de répéter l'exploit de Trois-Rivières, mais pour un Wal-Mart?

C'est sûr que l'ouverture d'un tel magasin devrait contribuer à ralentir un peu les fuites commerciales de 120 millions $ que subit chaque année Shawinigan. Mais on sait aussi que Wal-Mart cannibalise beaucoup les commerces existants. C'est son oxygène de départ. Pour s'en tirer, il faut offrir des produits dits complémentaires. Pas facile. Wal-Mart vend de tout.

Il y avait du monde hier matin, mais c'était bien raisonnable. J'ai décidé d'aller voir comment ça se passait à la Plaza. En voyant le parking, j'ai compris que ça ne devait pas aller trop mal. En voyant la tête des commerçants, il y en avait qui sifflotaient, j'ai été convaincu que le cash sonnait encore. Ouais...

Au Marché public, il n'y a que des «locaux». C'était pire. Non seulement les marchands avaient de grands sourires, mais leurs clients aussi. On se serait cru à une kermesse. Le bonheur total.

O.K. d'abord! J'ai foncé sur downton. J'ai tombé sur un bouchon. Je n'en revenais pas. Pare-choc-à-pare-choc sur la rue de la Station, comme dans une grande ville à l'heure de pointe. C'était en fait à cause du carrefour giratoire. N'empêche que j'ai traversé la 5e Rue sans trouver un stationnement. J'ai dû me reprendre. Je pensais surprendre les coopératifs de la Grocerie à jongler et à taper du pied. Ben non! La clientèle était bien là et contente.

Ne me restait plus que la tablée populaire du Centre Roland-Bertrand, sur Saint-Marc. On est loin des fêtes. Les gens sont moins généreux. On devrait y manquer de tout. Ben non! Des bines et du foie ou un ragoût de boeuf? Un maudit bon ragoût. Il y a toujours des gens âgés et d'autres qui mangent en silence, seuls, recourbés, déformés, effacés. Pour cause de fierté effritée, peut-être. Mais il y avait aussi des jeunes couples et des enfants.

Un jeune homme racontait à son voisin que les emplois étaient devenus rares à cause des Chinois. Ah!Ah! Justement. Wal-Mart prévoit doubler cette année ses achats chinois. La tablée populaire a donc de belles années devant elle... elle aussi.●

TENTATIVES D'ENLÈVEMENT

Un autre événement suspect à Trois-Rivières

Trois-Rivières

MARIE-EVE LAFONTAINE

Un autre événement suspect impliquant des enfants s'est produit, hier matin, sur le boulevard Saint-Louis dans le quartier Saint-Sacrement, à Trois-Rivières. Deux fillettes, de 7 et 10 ans, auraient été abordées par un homme circulant à bord d'une voiture bleue.

Le suspect, âgé d'une quarantaine d'années, leur aurait fait signe de s'approcher à deux reprises. Il ne leur a pas adressé la parole. Voyant que les fillettes n'obtempéraient pas, il est parti. Il est encore trop tôt pour qualifier cet événement de tentative d'enlèvement. Il est considéré comme un événement suspect par la Sécurité publique de Trois-Rivières, qui prend la situation très au sérieux en multipliant les patrouilles près des écoles.

Trois autres tentatives

Rappelons que mardi après-midi, dans le quartier Sainte-Bernadette, dans le secteur Cap-de-la-Madeleine, un enfant de huit ans a été interpellé par un automobiliste en revenant de l'école. Le suspect lui aurait offert des bonbons et l'aurait invité à monter à bord de son véhicule. Le bambin a refusé.

PHOTO: FRANÇOIS GERVAIS

Manon Bourbeau, directrice générale de Parents-Secours.

Le 14 janvier, dans le même secteur, un homme a tenté d'attirer un garçon de 10 ans dans sa voiture en lui disant que sa mère se trouvait à l'hôpital. Dans ces trois cas, les jeunes ont décrit l'individu comme un homme âgé d'une quarantaine d'années et conduisant une voiture bleue.

Finalement, le 23 janvier, un homme de race noire aurait également tenté de faire monter à bord de son véhicule un enfant de 7 ans dans le quartier Sainte-Marguerite, mais sans succès.

Parents-Secours

Cette série d'événements suspects inquiète grandement les parents. La Sécurité publique de Trois-Rivières a d'ailleurs reçu beaucoup d'appels à ce sujet. Une résidante de Cap-de-la-Madeleine, Manon Bourbeau, a, pour sa part, rappelé les consignes de sécurité à son fils de 8 ans et l'a invité à se rendre à l'école en compagnie d'un ami. «Il part avec un petit voisin même si l'école est juste de l'autre côté de la rue», souligne-t-elle.

Il est certain que son fils a reçu des conseils très adéquats puisque Mme Bourbeau est directrice générale de Parents-Secours depuis près d'une quinzaine d'années. Cela ne l'empêche pas d'être inquiète. «Effectivement, c'est toujours inquiétant. Trois ou quatre matins, j'ai rappelé à mon fils les consignes de sécurité. Je me suis rendu compte que même si je suis un 'parent-secours' depuis des années, je n'avais peut-être pas fait la revue de toutes ces consignes-là avec lui. Tout simplement parce qu'on se dit: 'On est à Cap-de-la-Madeleine, ça n'arrivera pas'. Mais là, il faut faire quelque chose.»

Quels conseils peut-on donner à nos jeunes? «Le premier conseil à donner aux parents, c'est de communiquer avec leurs enfants. Communiquer le risque qu'il y a actuellement parce qu'il y en a un. Je crois que c'est réellement important que les enfants soient prévenus. Ils peuvent éviter les situations dangereuses», souligne la directrice générale.

Mme Bourbeau invite les parents à donner un mot de passe à leurs bambins. Si quelqu'un affirme à l'enfant qu'il vient le chercher à la demande de ses parents et qu'il ne connaît pas le mot de passe, le petit saura immédiatement qu'il s'agit d'un mensonge. «Les inconnus ne sont pas toujours des étrangers. C'est pour cela que le mot de passe est important.»

De plus, il est recommandé que les jeunes ne circulent pas seuls dans la rue et qu'ils ne s'approchent pas trop près d'une voiture lorsque quelqu'un les aborde. Ils devraient laisser une distance d'au moins deux fois la longueur d'un bras entre eux et la voiture. «Comme ça, l'enfant ne peut pas être agrippé», explique Mme Bourbeau.

Parents-Secours, dont le siège social est situé à Trois-Rivières, reçoit davantage d'appels de parents désirant s'informer ou s'inscrire depuis cette vague d'événements suspects. «Les parents veulent être en mesure de faire quelque chose. En tout premier lieu, ils veulent donner des consignes de sécurité à leurs enfants, et en deuxième lieu, peut-être aider les autres enfants en se procurant une affiche-fenêtre.» Les gens peuvent joindre Parents-Secours au 1-800-588-8173 ou au 374-5541. Ils peuvent aussi écrire à info@parentssecours.ca.●

PHOTO: STÉPHANE LESSARD

M. Dany Martin

ÉCOLE SAINTE-BERNADETTE

La vigilance est de mise

ISABELLE LÉGARÉ

Trois-Rivières

La direction et le personnel enseignant de l'école primaire Sainte-Bernadette ont un défi de taille à relever au lendemain de la deuxième tentative d'enlèvement d'un enfant, en moins d'un mois, à proximité de l'établissement de la rue Guilbert, dans le secteur Cap-de-la-Madeleine.

«Nous devons continuer à faire de la prévention sans créer un état de psychose à l'intérieur de l'école», a indiqué le directeur de l'institution, M. Dany Martin.

Ce dernier admet avoir reçu depuis 48 heures des appels de parents inquiets mais surtout curieux de connaître les détails entourant l'incident survenu mardi après-midi. Rappelons qu'un garçon de 8 ans, en route pour la maison, a été interpellé par un automobiliste qui lui offrait des bonbons. Le jeune marcheur a refusé et a eu la bonne idée de se rendre dans une entrée privée voyant que l'homme, à bord d'une Honda Civic bleue, le suivait.

Hier matin, M. Martin a constaté que les parents étaient également plus nombreux que d'habitude à venir reconduire leurs enfants-piétons à l'école.

«C'est certain que les parents réagissent. Surtout qu'il s'agit d'une deuxième tentative d'enlèvement en peu de temps. C'est normal qu'il se vit ici un peu d'anxiété», a indiqué le directeur qui rappelle que le rôle de l'école consiste plus que jamais à rappeler les consignes de sécurité aux élèves, avec, insiste-t-il, la collaboration des parents.

«Il faut faire de la prévention et essayer en même temps de dédramatiser la situation pour éviter que des enfants paniquent. Ce n'est pas évident de tracer la ligne», souligne M. Martin avant de mentionner que le personnel professionnel (psychologue et psychoéducatrice) pourrait intervenir au besoin.

Fier de la réaction du garçon qui a su mettre en pratique les mesures préventives répétées en classe et à la maison, M. Martin est également rassuré de voir qu'une surveillance policière accrue se poursuit aux environs de l'école.●

Saint-Élie l'a échappé belle

Les travaux d'aqueduc coûtent 2,1 millions $ au lieu de 1,5 million $

MARTIN FRANCOEUR

Saint-Élie

Les autorités municipales de Saint-Élie ont eu chaud. Le coût des travaux concernant le réseau d'aqueduc est passé de 1 576 775 $ à 2 105 077 $. Les résidants seront sans doute soulagés d'apprendre que la subvention du gouvernement provincial est passée de 539 855 $ à 908 106 $.

La mairesse de Saint-Élie, Agathe Lampron, et la députée de Maskinongé, Francine Gaudet, étaient tout sourire hier, lorsqu'elles ont fait part de cette nouvelle en conférence de presse. Depuis quelques mois, les rumeurs les plus pessimistes circulaient dans la petite municipalité de 1500 habitants.

«Nous avons eu des dépassements de coûts considérables et on a entendu toutes sortes d'informations qui circulaient. Alors on a jugé bon de faire le point là-dessus», explique Mme Lampron. Les travaux coûteront approximativement 530 000 $ de plus que ce qui avait été prévu, ce qui représente une augmentation d'environ 33 pour cent. «Pour une petite municipalité, c'est majeur», ajoute la mairesse.

Les dépassements de coûts sont principalement dus à des travaux de voirie, à des études hydrogéologiques, aux nouvelles normes du ministère de l'Environnement en ce qui a trait à la qualité de l'eau potable et, bien sûr, à quelques pépins inattendus. En creusant le puits principal, on est notamment tombé sur du manganèse, ce qui a entraîné la nécessité d'une deuxième chloration. Du même coup, la facture totale augmentait sensiblement.

L'intervention de la députée de Maskinongé, Francine Gaudet, a été nécessaire pour éviter que la population concernée doive défrayer une facture additionnelle de 1500 $ à 2000 $ de plus par unité. Les démarches se sont multipliées et le ministère des Affaires municipales, du Loisir et du Sport a finalement débloqué un montant total de 908 106 $, soit 368 251 $ de plus que ce qui avait été prévu. En clair, la portion subventionnée des travaux est passée du tiers à près de la moitié, au grand soulagement des élus.

PHOTO: SYLVAIN MAYER

La mairesse de Saint-Élie, Agathe L.-Lampron, et la députée de Maskinongé, Francine Gaudet, ont voulu rassurer la population, hier. Malgré le dépassement de coûts du projet d'aqueduc, les citoyens n'auront pas à défrayer de montant supplémentaire. L'aide gouvernementale est passée de 540 000 $ à 908 000 $.

«Ce qui est important de souligner, pour rassurer notre population, c'est que le montant de 335 $ par année sur une période de vingt ans va être respecté. Les résidants n'auront pas à payer pour les dépassements de coûts», assure Mme Lampron.

Environ 225 résidants de Saint-Élie, concentrés dans le secteur du village, sont touchés par cette taxe d'eau. Ce sont eux qui seront desservis par le nouveau réseau d'aqueduc.

La municipalité avait adopté un règlement d'emprunt de 1 036 000 $, puis un autre de 539 855 $. Ce dernier correspondait au montant total de la première subvention et sera remboursé automatiquement par les sommes versées par Québec. Mais peu de temps avant les fêtes, la municipalité a dû adopter un nouveau règlement d'emprunt d'environ 300 000 $ pour couvrir les dépassements de coûts. La subvention bonifiée devrait couvrir ce règlement d'emprunt, ce qui fait dire à la mairesse que les Caxtoniens n'auront pas à débourser un sou de plus.

La députée de Maskinongé explique que le gouvernement libéral a entièrement révisé le dossier d'aqueduc à Saint-Élie en tenant compte des dépassements de coûts. «Normalement, on ne revient pas en arrière. Mais l'ancien gouvernement avait jugé certaines dépenses non admissibles et on a été capable de revoir à la hausse les dépenses admissibles. Ça n'a pas été facile», reconnaît la députée. Dans le plaidoyer qu'ils ont adressé aux fonctionnaires du ministère des Affaires municipales, les élus municipaux de Saint-Élie et la députée de Maskinongé ont notamment insisté sur l'urgence de la situation. «La municipalité faisait face à un sérieux manque d'eau. C'était une situation de crise qui ne pouvait pas durer. Pas en 2004, il me semble», note Mme Gaudet.

Celle-ci a par ailleurs débloqué une subvention de 60 000 $ pour des travaux de voirie, ce qui permettra d'absorber une partie du coût excédentaire des travaux.

Les travaux d'aménagement du réseau d'aqueduc et du poste de pompage principal devraient être complétés d'ici la fin du mois de mars. Ce n'est qu'à ce moment que les citoyens pourront s'y raccorder.●

OPINIONS

Ce cher bunker

MARC ROCHETTE
MROCHETT@LENOUVELLISTE.QC.CA

Qui dira que les Hells Angels «sont à l'argent»? Ceux-ci viennent de refuser une offre d'achat supérieure à 150 000 dollars de la part de la Ville de Trois-Rivières pour leur bunker du boulevard Saint-Jean. Or, si le citoyen peut être déçu de cette fin de non-recevoir, le contribuable, lui, peut se réjouir d'une telle économie.

Avant la fusion, et sous l'égide du maire Yves Lévesque, le conseil municipal de Trois-Rivières-Ouest avait déjà manifesté l'intérêt de se porter acquéreur du tristement célèbre repaire. Et, à première vue, la perspective de voir les motards se départir de leurs quartiers généraux était susceptible de plaire à l'ensemble de la population.

Mais cette décision aurait-elle été la bonne?

D'abord, il y a toute la question éthique d'une telle démarche qui est à considérer. En d'autres mots, peut-on utiliser des fonds publics pour acheter des propriétés qui sont le fruit de la criminalité? La réponse va de soi.

Par ailleurs, l'administration municipale ne pouvait justifier en 2001 un tel geste pour répondre à des besoins de locaux qu'auraient pu exprimer différents organismes. Or, la fusion est même venue accentuer les espaces excédentaires sur le territoire municipal.

Et si on évoque le caractère menaçant de la présence du repaire, comment expliquer que la zone environnante ait fait l'objet de développements domiciliaires majeurs? Les lieux sont d'autant plus calmes depuis l'opération policière d'une ampleur inégalée qui avait frappé les motards criminels membres des Hells Angels et de leurs groupes affiliés en mars 2001.

Dans un tel contexte, la municipalité aurait été mal avisée d'aller de l'avant dans ce projet sous prétexte d'acheter une paix déjà existante dans les faits. Même les célébrations de la Fête nationale, traditionnellement marquées par un rassemblement annuel de motards au repaire trifluvien, semblent faire moins de bruit.

De toute façon, l'étau législatif s'était resserré autour du bunker alors que la Ville avait fait parvenir un avis de non-conformité aux Hells Angels. Le document enjoignait effectivement aux motards de faire disparaître tout élément de fortification de leur repaire, le rendant ainsi conforme au nouveau règlement municipal.

S'inspirant de la Ville de Blainville qui avait réussi à faire tomber la forteresse des Rockers, les élus avaient adopté une résolution amendant son règlement d'urbanisme relié à la construction. Les motards avaient alors été sommés de se défaire des structures blindées. Jusqu'à la modification du règlement concerné, les Hells Angels bénéficiaient de droits acquis consentis aux Missiles lors de la construction du bunker en 1989. Tels de «bons anges», ils se seront soumis aux exigences avant la date butoir du 30 janvier 2002.

Il est vrai que ce n'est pas demain la veille que la démolition du bunker de Saint-Nicolas, survenue en novembre dernier, sera imitée à Trois-Rivières, l'absence de preuves empêchant toujours la saisie de «notre» repaire. Et à moins qu'un acheteur privé n'ait l'envie de faire une proposition en or, la forteresse, dont la symbolique est plus intimidante que la réalité, continuera toujours à caractériser la ville, comme c'est le cas à Sherbrooke et Saint-Basile.

Mais, au moins, le payeur de taxes n'aura pas injecté un seul sou dans ce «cher» bunker.●

Yves Rocheleau et le Bloc ont-ils été utiles à Trois-Rivières ?

Faites-nous part de vos commentaires ou de vos suggestions.

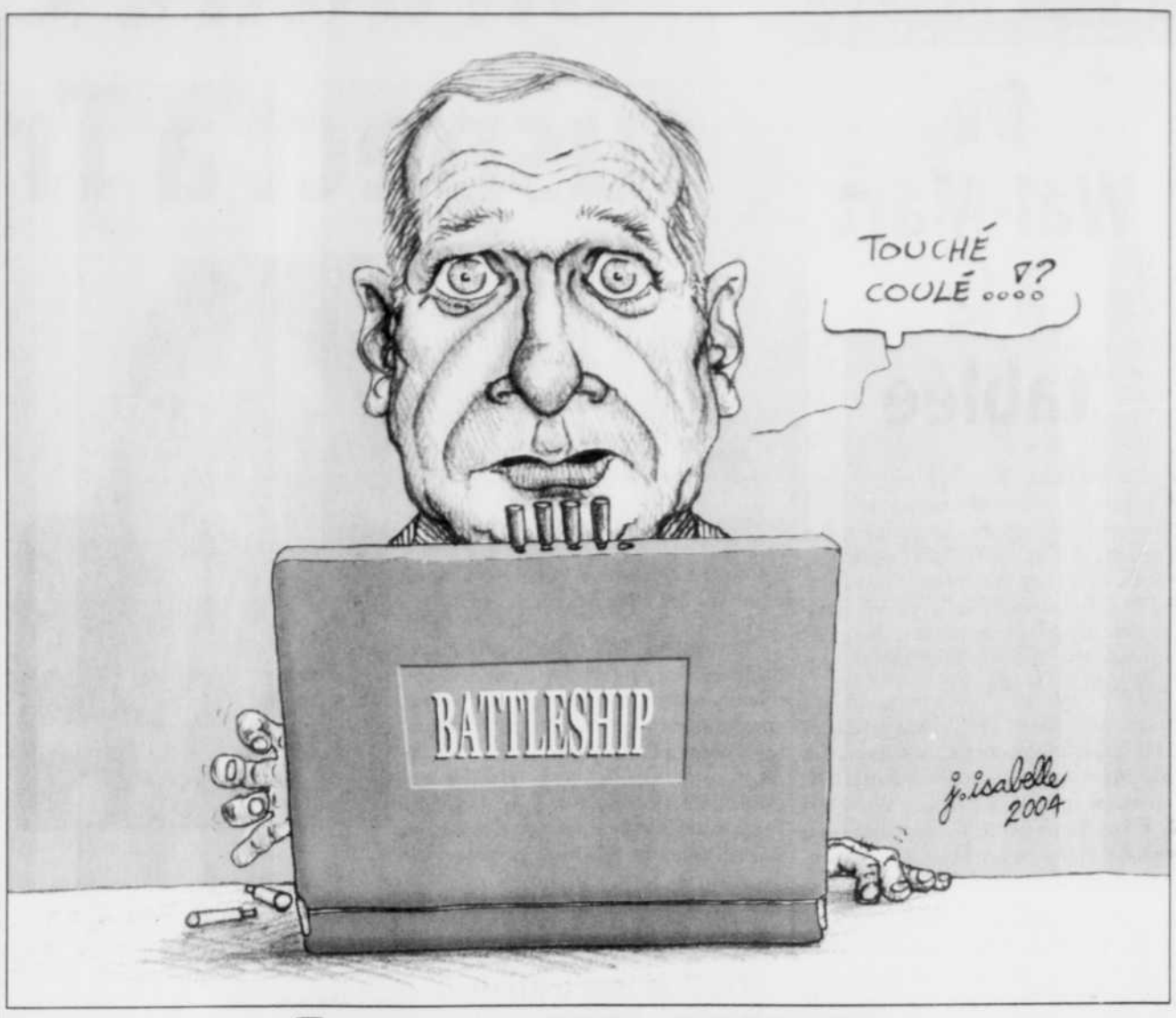

OPINIONS DES LECTEURS

Que voulez-vous ?

L'auteure, Pierrette Doucet, est de la Coalition des citoyens de Mékinac.

Quatre-vingt ou 200 millions, ne prenez pas le modèle de votre ami M. Chrétien (que voulez-vous?). Aux dires de madame Boulet, 200 millions, «c'était beaucoup et j'avais même des réserves». Si pour vous, madame Boulet, il est trop difficile le poste de ministre déléguée aux Transports, vous auriez peut-être dû garder votre pharmacie?

C'est la confusion totale, les conseillers et surtout le premier magistrat de la municipalité de Trois-Rives, monsieur Mongrain, n'est pas mis au courant de ce qui ce trame dans sa municipalité. Lors de l'assemblée municipale du 2 février dernier, monsieur Mongrain et les conseillers n'étaient pas au courant de l'erreur de Mme Boulet (80 millions) pour le projet du lac Mékinac.

Cela représente bien le gouvernement Charest (son manque de transparence). Est-ce normal que ce soit la Coalition des citoyens qui informe M. Mongrain que ce n'est probablement pas 80 millions, mais bien 200 millions qui seront investis au Lac Mékinac? Aux dires de M. Mongrain, «la marche était haute avec un projet de 200 millions».

Comment vont-ils se dépêtrer de ce bourbier? Comment notre ministre peut-elle faire pour aller chercher de nouvel argent pour les infrastructures (14 millions dans nos poches), quand on sait qu'elle a remis à plus tard les travaux de prolongement de l'autoroute entre le neuvième rang et l'autoroute 20 à Sainte-Eulalie et ce, même si la sécurité des gens en dépend? Cela fait cinq ans que nous attendons les infrastructures pour corriger la route entre la 155 et Saint-Joseph de Mékinac où une personne y a laissé sa vie dernièrement.

Le promoteur David McGinnis au lac Mékinac.

Comment les gouvernements peuvent-ils donner 14 millions $ de nos argents aux Américains alors que la municipalité Shannon au Nord de Québec a besoin de 12 millions $ d'infrastructures pour cesser de s'empoisonner avec de l'eau contaminée? Il semble pour le gouvernement Charest que la vie et le bien-être des citoyens soient moins importants que l'argent.

Nous rappelons aux décideurs que, parfois, il faut savoir s'arrêter et réfléchir un peu avant de poser des gestes aux conséquences incertaines. À ce chapitre, la nature constitue l'une des préoccupations les plus importantes pour la Coalition des citoyens de Mékinac.

Mékinac est une région magnifique et encore souvent vierge. Tout y est à bâtir. Mais à travers ce développement, il faudra penser continuellement à préserver la beauté naturelle des lieux et arrêter d'agir comme si nous étions la dernière génération à passer sur terre.

Je me remémore une caricature qui m'a marquée: en plein désert, on y voit un chameau obligé de se nourrir avec la seule chose qui se trouve dans les environs: un tas de dollars américains...

Allons-nous vendre le Québec aux Américains? Réveillez-vous!●

LETTRES ET COURRIELS

On a été jeune

La Cour suprême donne son accord sur la fessée pour punir un enfant. Je n'aurais jamais pensé que le plus haut tribunal du Canada ait de si piètres représentants. Il y a tellement de choix pour punir un enfant sans le maltraiter physiquement.

Simplement le priver d'un dessert qu'il aime, d'une sortie avec son copain préféré, d'une émission télévisée qu'il adore, le coucher avant l'heure habituelle, etc.

Le psychiatre Mailloux a honte. Avec raison. On a encore la preuve que pour un groupe de parents, il faut toujours sévir...

L'autre groupe, les compréhensifs, raisonnables, modérés, eux, comprennent qu'ils ont été jeunes aussi. Alors, ils prennent le temps, ce temps si précieux, d'expliquer à leurs enfants ce qu'il ne faut pas faire.

Évidemment, ce procédé est beaucoup plus long, aussi plus efficace et surtout, ne laisse pas de séquelles rancunières haineuses, ni de marques sur les fesses. Y penser quelques minutes rapporte un calme vainqueur.

Thérèse Saint-Arnaud
Trudel Gervais
Saint-Narcisse

Ardent défenseur

Incontestablement, monsieur Rocheleau aura consacré toutes ses énergies à se faire le porte-parole de son comté et du Québec pendant son séjour à la Chambre des Communes.

Il a travaillé d'arrache-pied pour que le Centre intégré des pâtes et papiers voit le jour. Il a fait du Saint-Laurent un de ses dossiers prioritaires.

Quant au Bloc, il s'est fait un défenseur du Québec en toutes occasions. Et sa mission n'est pas encore terminée.

Michel Neveu
Maskinongé

La porno à l'UQTR

Je recevais dernièrement une invitation d'une professeure aux Études québécoises de l'UQTR qui sollicitait notre participation à une collecte pour COMSEP. Cette historienne se proposait de passer une couple de jours à la cafétéria de l'Université pour inviter les étudiants à verser leurs oboles.

Les deux bras m'en sont tombés. Ben voyons madame, vous êtes complètement gaga ou quoi? Je ne sais pas combien vous aura rapporté votre généreuse initiative, mais je subodore cependant ce qu'une levée de fonds mieux adaptée, plus moderne, aurait pu signifier...

Enfin! Observez bien autour de vous. Il aurait fallu vendre des calendriers. Mais oui! Il y a sûrement, parmi les futures historiennes de votre département, de jeunes et belles nymphes qui auraient accepté de se dénuder pour la cause. C'est tellement naturel et normal. Je sais bien que votre code moral, chère madame, serait ainsi mis à rude épreuve, mais les campagnes de financement comportent leurs règles... il faut ce qu'il faut!

L'UQTR

D'ailleurs, il me semble qu'une telle utilisation de la porno, dans les cadres de l'Université, serait moins ambiguë, plus rationnelle et utile si elle servait la bonne cause... Allons madame, un peu de courage! C'est tellement normal!

Regardez le département de Communication sociale... ou mieux, celui des chiropraticiennes. Ces dernières ont fait l'objet d'un reportage à la télévision. Même que leur prof, l'air complètement émoustillé, se félicitait d'une si belle initiative. Peut-être aussi était-il ébahi devant ce qu'il considérait comme de l'art... On ne sait pas avec ces universitaires!

De toute manière, la sexualité fait partie de la vie, rien de plus naturel que de lui laisser libre cours. Rien de plus normal, pour le personnel enseignant mâle, de s'extasier et de se pâmer devant les photos de leurs étudiantes posant sur un calendrier! Rien de plus normal non plus, pour de nouvelles chiropraticiennes, de passer le message à sa future clientèle qu'elles travailleront ainsi, à demi nues... Bienvenue aux mâles en rut!

Quant à la normalité de cet exhibitionnisme, je la dénonce. Je n'ai jamais cru que le milieu universitaire était différent des autres. Mais je ne crois pas non plus qu'une entreprise comme Hydro-Québec (ou une autre institution publique ou privée) par exemple, accepterait que ses employées se livrent à de pareilles inepties pour financer leurs activités de loisir; ni pour une quelconque autre raison d'ailleurs. Je ne suis pas particulièrement prude, mais je pense, par contre, que si les femmes veulent perdre leurs acquis, c'est le bon moyen.

Au-delà de cela, il y a quelque chose d'absurde et de surréaliste de devoir expliquer une opinion aussi élémentaire et évidente pour le commun des mortels.

Bertrand Rainville
(Étudiant en Études québécoises à l'UQTR)
Trois-Rivières

Réagissez à l'actualité !
Le Nouvelliste sélectionnera chaque semaine une lettre parmi le courrier reçu.
Vous pourriez mériter un **dictionnaire Larousse.**

Écrivez-nous !

par courriel
opinions@lenouvelliste.qc.ca

par la poste
Le Nouvelliste
C.P. 668, Trois-Rivières
G9A 5J6

Les lettres doivent être brèves et accompagnées du nom complet, de l'adresse et du numéro de téléphone de l'auteur. Le Nouvelliste se réserve le droit d'abréger ou de refuser des lettres.

Duhaime bien connu à la Régie du bâtiment

De nouvelles infractions ont été relevées à l'Auberge Grand-Mère aux lendemains de l'incendie

Shawinigan

NANCY MASSICOTTE

Aux lendemains de l'incendie qui a endommagé lourdement l'Auberge Grand-Mère, la Régie du bâtiment a relevé plusieurs manquements à la sécurité contre les incendies lors d'une inspection.

L'inspecteur de la Régie, qui a visité le bâtiment la journée suivant l'incendie, a en effet constaté qu'il manquait des avertisseurs de fumée, que le système d'alarme ne fonctionnait pas et qu'il n'y avait pas suffisamment d'issues de secours au deuxième et troisième étage.

Il a remis au propriétaire Yvon Duhaime un avis de correction, lui exigeant notamment de rendre son système d'alarme fonctionnel dans les plus brefs délais et d'installer des détecteurs de fumée. Tant que le système ne sera opérant ou s'il devait encore faire défaut, il devra y avoir un surveillant dans l'auberge. La «surveillance éveillée», pour employer une expression utilisée à la Régie, n'est pas obligatoire mais elle le devient en l'absence d'un système d'alarme permettant d'alerter les clients.

Un rapport sera ensuite produit par l'inspecteur et d'autres visites seront effectuées pour savoir si le propriétaire a rendu les lieux conformes. Des visites qui devraient d'ailleurs être de plus en plus fréquentes car Yvon Duhaime est bien connu à la Régie du bâtiment.

Le propriétaire de l'Auberge Grand-Mère fait déjà face à 15 accusations pour des infractions relevées le 9 mai 2002. On lui reproche d'avoir contrevenu à la Loi sur la sécurité dans les édifices publics, au Règlement sur la sécurité dans les édifices publics et au Code national du bâtiment. Les infractions portent sur les avertisseurs de fumée, des issues de secours, des murs coupe-feu, l'absence de système d'alarme dans la salle de réception et les accès aux toilettes pour les personnes handicapées.

Selon Mme Hélène Chouinard, agente d'information à la Régie du bâtiment, il s'agit d'un dossier qui a demandé beaucoup de préparation, ce qui peut expliquer les longs délais. «À la suite des infractions relevées en 2002, des avis de correction avaient été envoyés au propriétaire afin qu'il prenne ses responsabilités. Or, les corrections exigées n'avaient pas été effectuées car des poursuites ont ensuite été intentées. En pareil cas, le dossier est transféré au ministère de la Justice qui prend les mesures appropriées pour les poursuites. Cette cause devait procéder en décembre 2003 mais à la demande du défendeur (M. Duhaime), la cause a été reportée au 5 avril 2004», a-t-elle expliqué.

Les démêlés de M. Duhaime avec la Régie du bâtiment ne s'arrêtent pas là car en 1999, il avait été reconnu coupable à cinq accusations qui concernaient de nouveau la sécurité contre les incendies pour des infractions relevées en 1998. Il avait alors écopé d'amendes totalisant 3125 $.

Mme Chouinard a reconnu que le dossier de l'Auberge Grand-Mère est suivi de près par la Régie. «Il ne faut pas penser que non-conformité signifie absence de sécurité, surtout dans le cas des bâtiments âgés. On ne peut pas demander de tout démolir; il y a d'autres moyens de rendre les lieux sécuritaires. Néanmoins, il y a lieu de s'interroger lorsqu'il est question d'avertisseurs de fumée, de système d'alarme et d'issues de secours», a-t-elle conclu. ●

nancy.massicotte@lenouvelliste.qc.ca

Radio-oncologie: les patients de Lanaudière sont tous traités au CHRTR

ÉRIC LANGEVIN

Trois-Rivières

Depuis le mois de juillet, tous les patients traités par le Centre hospitalier régional de Lanaudière et qui ont besoin de traitements en radio-oncologie sont dirigés la Mauricie. Le Centre hospitalier régional de Trois-Rivières a, en effet, établi un corridor de services avec cette région, ceci afin de désengorger d'autres centres hospitaliers de la région de Montréal qui présentent des listes d'attente considérables en matière de radiothérapie.

Un spécialiste du CHRTR se rend, aux deux semaines, au CHRL pour rencontrer des patients. Si ces derniers ont besoin de traitements en radiothérapie, ils sont référés directement à l'hôpital de Trois-Rivières.

Le Nouvelliste a fait état à plusieurs fois, au cours des derniers années, du fait que des personnes de l'extérieur étaient traitées à Trois-Rivières. Ce n'est donc pas d'hier que le CHRTR rend ses installations et ses spécialistes disponibles à d'autres régions.

C'est le centre provincial de coordination en radio-oncologie qui gère la liste des patients en attente d'une place. Les centres de traitement, comme celui du CHRTR, donnent des disponibilités au centre provincial qui ensuite désigne des patients qui acceptent de se déplacer à l'extérieur de leur région. En 2001 et 2002, l'hôpital de Trois-Rivières accueillait jusqu'à 250 patients par année en provenance d'autres régions.

Le corridor de services entre le CHRTR et Lanaudière a été mis en place parce que les centres de traitements en radio-oncologie de Montréal sont débordés. Les temps d'attente dépassent les normes établies par le gouvernement. Voilà pourquoi cette solution a été envisagée.

Au début de l'entente au mois de juillet, un radio-oncologue allait une fois par mois au CHRL pour rencontrer des patients. Maintenant, ce sont deux spécialistes qui se relaient aux deux semaines pour aller au CHRL, expliquait, hier, Jocelyne Galardo, coordonnatrice du service de radio-oncologie du CHRTR.

L'avantage d'une telle entente est que les patients de Lanaudière n'ont pas besoin de passer par le centre provincial de coordination pour être traités. On estime qu'environ 300 patients recevront des services à Trois-Rivières au cours de la première année de l'entente avec le CHRL.

Comme, au départ, on ne savait pas quelles répercussions aurait la mise en place de tout cela, le CHRTR a suspendu les disponibilités données au centre provincial de coordination. Le tout a été rétabli au mois d'octobre puisque, malgré l'ajout de la clientèle d'un nouveau territoire, il restait encore des plages de disponibilités au pavillon de radio-oncologie.

«Notre priorité est de donner le maximum d'accessibilité à la clientèle de la région. On ne crée pas d'attente plus grande en acceptant des gens de l'extérieur», assure Mme Galardo.

Depuis décembre, une trentaine de patients de Montréal et quelques autres de la région de Gatineau ont été traités au Centre hospitalier régional de Trois-Rivières. Pour l'ensemble de l'année 2003, c'est environ 120 personnes qui ont accepté de venir en Mauricie. Ce sont surtout des cas de cancer de la prostate et du sein.

Il est clair que certains patients montrent des réticences à se faire soigner dans une autre région. «Il faut savoir qu'en radiothérapie, les traitements sont de longue durée. Ça peut aller de quatre à huit semaines. Ce ne sont pas tous les patients qui acceptent d'être éloignés de leurs proches pour une aussi longue période, dans des moments qui sont souvent difficiles émotivement et physiquement, d'autant qu'ils doivent demeurer à l'hôtel parce que nous n'avons pas encore de pavillon d'hébergement», explique Mme Galardo. Cette dernière ajoute que tous les frais relatifs au transport et à l'hébergement sont remboursés par le ministère de la Santé.

Le pavillon de radio-oncologue du Centre hospitalier régional de Trois-Rivières accueille environ 1200 patients par année. Sa capacité est beaucoup plus grande. Actuellement, le pavillon est en fonction du lundi au vendredi entre 7 h 30 et 16 h 30. «Les équipements peuvent fonctionner pendant 24 heures, mais les ressources humaines manquent», termine la coordonatrice.●

Trafiquant de stupéfiants arrêté

Il fournissait des dérivés de morphine à des vendeurs

NANCY MASSICOTTE

Trois-Rivières

La police de Trois-Rivières a mis fin aux activités d'un présumé trafiquant de stupéfiants qui fournissaient des pilules et des suppositoires s'apparentant à la morphine à des vendeurs.

Réjean Gélinas

Le suspect, Réjean Gélinas, 60 ans de Yamachiche, a été arrêté mercredi après-midi au centre-ville de Trois-Rivières alors qu'il s'apprêtait à livrer des suppositoires de supeudol à un vendeur de stupéfiants. Il avait en sa possession 48 suppositoires, 2630 $ en argent canadien et 55 $ en argent américain.

À la suite de cette arrestation, les enquêteurs qui étaient sur les traces de Gélinas depuis quelque temps, ont réalisé une perquisition à son domicile. Ils y ont trouvé 218 suppositoires de supeudol, 89 comprimés de lurazepan, 162 comprimés d'oxycodone, 57 pilules de diazépam, 60 d'oxymorphine, 35 de codéine et 32 de nitrazepam. Ils ont également saisi une somme de 23 000 $ en argent canadien et un fusil de calibre .410.

Gélinas a comparu, hier, au palais de justice de Trois-Rivières sous trois chefs d'accusation, soit possession de l'oxycodone en vue d'en faire le trafic, trafic de cette substance et possession d'une somme d'argent obtenue par la commission d'un crime.

La Couronne s'est objectée à sa remise en liberté, d'autant plus que Gélinas a déjà des antécédents de même nature. Son enquête sur détention aura lieu lundi. À ce moment, d'autres accusations seront portées en rapport avec la possession et le trafic des autres stupéfiants, l'entreposage négligent d'une arme à feu et la possession d'argent obtenu illégalement.

Notons que toutes ces substances sont vendues sur le marché noir entre 5 $ et 50 $ l'item. Elles sont souvent obtenues par le biais de prescriptions médicales. Leurs effets se comparent à ceux de l'héroïne. Ces stupéfiants, qui ont fait leur entrée en Mauricie il y a un an environ, sont de plus en plus populaires auprès des gens et ce, en dépit de la dépendance presque instantanée qu'ils créent.●

nancy.massicotte@lenouvelliste.qc.ca

Dégâts d'eau URGENCE 24 H
CDN MAURICIE
Carrefour Du Nettoyage
Après sinistre • Résidentiel • Commercial
EXPERT EN NETTOYAGE
• Conduits d'air • Tapis • Carpettes • Fauteuils
• Grand ménage • Stores ultrason • Désinfection
536-2646 Shawinigan-Sud
379-5605 Cap-de-la-Madeleine
La qualité à juste prix
3017713

Résultats

LOTO QUÉBEC — TVA, le réseau des tirages

649 — Tirage du 2004-02-04

08 22 37 38 45 47 — Complémentaire: (43)

	GAGNANTS	LOTS
6/6	0	2 000 000,00 $
5/6+	1	487 996,00 $
5/6	117	3 336,70 $
4/6	8 845	84,60 $
3/6	167 514	10,00 $
Ventes totales		10 952 104 $
Prochain gros lot (appr.)		5 000 000 $

Québec 49 — Tirage du 2004-02-04

01 10 11 24 48 49 — Complémentaire: (36)

	GAGNANTS	LOTS
6/6	1	1 000 000,00 $
5/6+	1	50 000,00 $
5/6	23	500,00 $
4/6	1 129	50,00 $
3/6	19 764	5,00 $
Ventes totales		562 048,50 $

Tirage du 2004-02-05 — 04 42 70 71 — Compl. (01)

Les NUMÉROS BONIS sont décomposables jusqu'aux 2 derniers chiffres.

0623 1898 4292 4295 8683

Catégorie	Lots
Numéro complet	100 $
3 derniers chiffres	20 $
2 derniers chiffres	2 $

La Quotidienne Tirage du 2004-02-05: 3 702 4 9671

Extra Tirage du 2004-02-05: NUMÉRO: 887500

Extra Tirage du 2004-02-04: NUMÉRO: 317280

Banco — Tirage du 2004-02-05 — Banco Spécial

01	08	09	12	15	18	21	28	34	36
43	44	45	46	47	50	52	55	57	70

Les modalités d'encaissement des billets gagnants paraissent au verso des billets. En cas de disparité entre cette liste et la liste officielle de L-Q, cette dernière a priorité.

SUPER 7 — Prochain gros lot le 8 février 2004 — 32 500 000 $

AUTOMOBILE
Un syndicat pour les vendeurs?

Montréal (PC)

Un syndicat pour les vendeurs d'automobiles? Le Syndicat international des métiers (SIM) a rencontré mercredi, à Montréal, plus d'une trentaine de travailleurs du secteur de la vente automobile dans le but de créer un syndicat leur permettant d'améliorer leurs conditions de travail.

Selon le directeur de l'organisation et des services professionnels au SIM, Mario Cotton, les vendeurs de voitures n'ont pas de salaire de base et leur commission varie entre 25 et 38 % de la valeur résiduelle de l'automobile vendue. De plus, la majorité d'entre eux ne bénéficient d'aucun fonds de pension. Un second rassemblement devrait avoir lieu le 28 février à Montréal. Plus d'un millier de travailleurs du secteur de la vente automobile sont attendus.●

S.T.O.C.K. INTERNATIONAL
Barakett
ANNONCE UNE
LIQUIDATION COMPLÈTE DE FERMETURE
JUSQU'À 90%
70% 80%
DE RABAIS
N.B. CETTE LIQUIDATION MAJEURE DURERA MAX. 15 JOURS À PARTIR D'AUJOURD'HUI
ATT. : NOTRE RÉOUVERTURE VOUS SERA ANNONCÉE EN MARS PROCHAIN POUR LA SAISON PRINTEMPS-ÉTÉ 2004.
AUSSI, NOUS PAYONS LES TAXES SUR TOUS LES MANTEAUX DE CUIR, SUÈDE ET AGNEAU RENVERSÉ
FEMMES - HOMMES
Tailles : 4 à 24 ans, XPETIT à 4XLARGE
TOUT DOIT ÊTRE VENDU! S.T.O.C.K. INTERNATIONAL Barakett TOUT DOIT ÊTRE VENDU!
1626, 6e Rue, Trois-Rivières 379-0488
Côté face Zellers - Centre LesRivières
3017713

CONCOURS MOT À MOT — Le Nouvelliste, LEADER DE L'INFORMATION RÉGIONALE
Jeu No 2
du 24 janvier au 6 février 2004
mets en cage,
un total de 12 000$ à gagner
Pour jouer...
Découpez et accumulez le(s) mot(s) publié(s) ci-dessus dans Le Nouvelliste du 26 janvier au 6 février. Reconstituez la citation sur le coupon publié le 24 janvier et postez le tout à l'adresse indiquée.
Il y aura 7 jeux consécutifs avec des citations différentes composées de 11 mots ou groupe de mots chacune entre le 12 janvier et le 16 avril 2004.
Participez à tous les jeux !
1000$ à chacun des 7 tirages suivants : 30 janvier, 13 et 27 février, 12 et 26 mars ainsi que le 9 et 23 avril 2004
et
un grand prix de 5000$
Tirage le 23 avril 2004
Conditions de participation :
Aucun fac-similé accepté. Un seul coupon par enveloppe. Les mots ou groupes de mots doivent être collés sur le coupon de participation.
Vous devez être abonnés au journal Le Nouvelliste. Les gagnants doivent répondre correctement à une question d'habileté mathématique pour recevoir leur prix. Les règlements complets sont disponibles au journal Le Nouvelliste de Trois-Rivières. Le concours est ouvert aux 18 ans et plus.
Pour vous abonner au journal Le Nouvelliste 376-2000 ou 1 877 933-2506
3018146

Vente du million

GAGNEZ un des 8 voyages à Riviera Maya*

RIVE SUD
Mobilier de chambre
* 6 morceaux
SPÉCIAL 899,99 courant : 1219,99 Rabais 320,00

Rustique
Armoire TV
SPÉCIAL 699,99 courant : 779,99 Rabais 80,00

RODI
Fauteuil SPÉCIAL 599,99 courant : 699,99 Rabais 100,00

SPÉCIAL 899,99 courant : 999,99 Rabais 100,00 **Causeuse**

Sofa SPÉCIAL 1149,99 courant : 1349,99 Rabais 200,00

Cuir et similicuir

DES RABAIS sur toute la marchandise sans exception

Tous nos systèmes informatiques sont configurés et vérifiés par nos techniciens avant livraison

SPÉCIAL 1249,95
24 versements sans intérêts 52,08

LEXMARK

SPÉCIAL ORDINATEUR AXESS

MODÈLE ATH2400 (344999)
* Processeur AMD Athlon XP 2400 * Alimentation 300 watts
* Mémoire 256 mo ddr 266 * Carte réseau/son/vidéo intégrés * AGP ouvert * Disque dur 80 Go
* CDRW 52x32x52 * Clavier multimédia noir/souris microsoft optique noire
* Haut-parleurs Koss HDM11-BK (330512) * Windows XP Familial
* Moniteur ViewSonic 17 po Q71-B (339959) * Imprimante Lexmark multifonctions X75 (Scanner-imprimante-copieur) (316726)
* Grand livre Windows XP version familiale (285910)

ACCESSOIRES DISPONIBLES

AZENRAM®

MISE À JOUR 128 MO (307975)
* Mémoire additionnelle
SPÉCIAL 25,00

SPÉCIAL 99,95
STINGRAY ST-01 Firewall (332516)
* Puissant outil pour contrer les menaces par internet
* Protège votre ordinateur des accès non autorisés
* Aucune configuration à faire
* S'installe en 1 minute

SPÉCIAL 149,95
A340T (336698)
* 128 mo
* Winfast Nvidia FX5200

SPÉCIAL 119,95
WINFAST TV2000XP (316982)
* Carte de capture TV et Vidéo
* Permet l'enregistrement de vos émissions ou la conversion de vos vieilles bandes VHS
* Installation incluse

Livraison et service GRATUITS à la grandeur de la province

TANGUAY

accord D Desjardins

Magasinez en ligne : www.tanguay.ca

2200, boul. des Récollets, Trois-Rivières 1 800 465-2200 (819) 373-1111

* Règlements disponibles en magasin. Obtenez un coupon de participation avec chaque tranche d'achat de 100$. Gagnez un voyage pour 2 personnes, d'une durée d'une semaine à Riviera Maya au Mexique ou un crédit-voyage de 5000$ avec Les Voyages Laurier Du Vallon. Photos à titre indicatif. Crédit disponible sous réserve de l'approbation du service de crédit, ne payez que les taxes de vente. Cartes de crédits acceptées.

Mauricie
CENTRE-DU-QUÉBEC
LEADER DE L'INFORMATION RÉGIONALE Le Nouvelliste CYBERPRESSE.CA

Massage pour tous !

L'école primaire Sainte-Bernadette souligne de façon particulière la Semaine nationale des enseignants

Trois-Rivières

ISABELLE LÉGARÉ

Les bons patrons font les bons employés. À moins que ce soit l'inverse?

Toujours est-il qu'à l'école primaire Sainte-Bernadette, le directeur, M. Dany Martin, a profité de la Semaine nationale des enseignants pour offrir à ses profs la possibilité de bénéficier, chacun, de 30 minutes de pure détente sur la table matelassée d'une massothérapeute.

Pour l'occasion, le bureau de la psychoéducatrice a complètement été transformé. Car, il faut le préciser, ces séances de relaxation se sont déroulées à l'école, durant les heures de classe, dans une atmosphère d'encens, d'éclairage à la chandelle et de flûte de Pan.

«J'ai été enseignant pendant treize ans. Je sais c'est quoi la fatigue et le stress d'un prof.»

«On en oublie qu'on est à l'école», a confié Mme Lyne Turcotte qui, l'espace d'une demi-heure, a également oublié ses marmots de la maternelle.

Justement, les élèves? Pendant que les enseignantes se faisaient à tour de rôle pétrir le dos ou, question de pudeur, seulement les pieds ou la nuque, les enfants, eux, se sont retrouvés entre les mains de parents volontaires ou courageux mais surtout reconnaissants à l'endroit de celles qui font la classe à leur progéniture.

Aux dires d'enseignantes sorties, selon l'expression de monsieur le directeur, «complètement gaga» de leur expérience «énergisante», ces parents ont réalisé qu'un groupe de 25 élèves peut drainer... de l'énergie.

PHOTO: STÉPHANE LESSARD

Maman de trois enfants qui fréquentent l'école Sainte-Bernadette et massothérapeute en devenir (elle sera diplômée le mois prochain), Mme Marina Tesser a massé cette semaine pas moins de dix-huit membres du personnel de l'institution où on a tenu à souligner de façon particulière la Semaine nationale des enseignants.

M. Martin est visiblement fier de la façon dont il a souligné la Semaine des enseignants. Prenant soin de préciser que l'idée des massages a déjà été exploitée par le passé - et avec succès - dans d'autres écoles primaires de la Commission scolaire du Chemin-du-Roy, il s'est dit content de rendre son personnel heureux. D'ailleurs, semaine des enseignantes ou non, le concierge et la secrétaire ont également eu droit à leurs trente minutes de petits soins.

«J'ai été enseignant pendant treize ans. Je sais c'est quoi la fatigue et le stress d'un prof», a-t-il dit avant de souligner la collaboration des parents qui, par l'entremise de l'OPP de l'école (organisme de participation des parents), se sont assurés qu'à leur pause, les enseignantes ne manquent pas de fudge ni de sucre à la crème.

Que les contribuables inquiets de la façon dont sont gérées leurs taxes scolaires se rassurent: les séances de relaxation qui coûtent chacune environ 55 $ l'heure, étaient une gracieuseté de Mme Marina Tesser, la maman de trois élèves fréquentant l'école Sainte-Bernadette. Mme Tesser est sur le point de décrocher son diplôme de massothérapeute, une formation qui implique des heures de pratique.

Dix-huit membres du personnel, des enseignantes majoritairement, ont répondu à l'invitation du directeur qui n'a pas profité de la présence d'une massothérapeute entre ses murs pour dénouer les muscles tendus. Faute de temps.

Il était néanmoins relax en parlant de la «très bonne» atmosphère de travail qui prévaut dans son école et qui va vraisemblablement demeurer. Même les enfants ont tenu à montrer leur affection en écrivant des petits mots sur des cartons en forme de pommes.

«C'est rare et c'est spécial de recevoir une telle marque d'appréciation. On a un bon directeur et on a des bons parents. On est gâté», ont commenté des enseignantes qui souhaitent à quiconque de vivre une pareille expérience en milieu de travail.●

RARETÉ DU MAZOUT ?

Pas de pénurie observée dans la région

Trois-Rivières (MJM)

Oui, les grands froids de janvier ont occasionné une plus grande consommation de mazout. Mais les propriétaires de maison de la région n'ont pas à craindre de pénurie, pour l'instant du moins. Les distributeurs d'huile à chauffage peuvent répondre à la demande.

«Je suis contente que vous m'appeliez», a commencé Maryse Béliveau, propriétaire de l'entreprise de distribution Les pétroles Bouvette, lorsque rejointe hier pour évaluer une possible rareté des produits pétroliers. «Avec tout ce qu'on entend dans les médias, les gens ont peur d'une pénurie, et vont vouloir *stocker* au cas où», explique-t-elle.

Mme Béliveau dit avoir reçu plusieurs appels de clients qui souhaitaient faire des réserves de mazout même s'ils n'en ont pas besoin. Elle craint que ce soit cet excès de demande non nécessaire qui créé une éventuelle rareté, qui serait artificielle, en fait. La propriétaire des Pétroles Bouvette n'a pas connu de problème d'approvisionnement auprès des pétrolières.

Son entreprise est aussi en mesure de répondre à la demande de ses clients. Celle gérée par Gilles Germain également. Les Pétroles Henri Germain, distributeur des produits Esso, n'observe pas de rareté ni de hausse particulière des prix. Elle n'a pas de mal à répondre à la demande de ses clients non plus. M. Germain mentionne que son entreprise prend soin de prévoir les pointes de demande en se constituant des réserves.

Maryse Béliveau rappelle qu'une hausse de la demande de mazout peut être facilement prévisible, l'hiver, au Québec. Les distributeurs peuvent donc gérer leur inventaire avec cette préoccupation. «Nous avons connu des froids spéciaux en janvier. Les gens ont consommé plus. Mais c'est une chose qu'on remarque à chaque hiver où on connaît des froids intenses», observe Mme Béliveau.●

13e édition
Le Salon des petits Animaux
Samedi et dimanche...
les 7 et 8 février 2004
Plusieurs éleveurs, accompagnés de leurs animaux, seront présents dans le mail pour répondre à vos questions.
Un rendez-vous pour tous les amoureux des animaux
un choix simple et pratique!
Les Galeries du Cap
300, rue Barkoff, Cap-de-la-Madeleine
(sortie des Estacades, de l'autoroute 40)
JEAN COUTU WAL★MART maxi

Nous avons un toit pour vous !

Pour plus de renseignements sur cette maison consultez
Demain dans le journal Le Nouvelliste
LEADER DE L'INFORMATION RÉGIONALE
Conservez-le !
Plus de 500 choix de propriétés
Résidentielles
Commerciales
Industrielles

GENTILLY-2

Très peu d'impacts associés à la réfection

BRIGITTE TRAHAN

Bécancour

L'étude d'impact du projet de réfection de la centrale nucléaire Gentilly-2, que vient tout juste de rendre public Hydro-Québec, révèle que l'impact serait négligeable sur l'environnement, la population et les travailleurs du complexe nucléaire si les travaux sont autorisés.

La centrale nucléaire Gentilly-2 a été mise en service en 1983. Lors de sa conception, on prévoyait l'exploiter jusqu'en 2013. Les installations actuelles de stockage du combustible irradié ne pourront toutefois répondre aux besoins jusqu'à cette date.

Des études indiquent aussi une déformation des canaux de combustible du réacteur plus rapide que prévu. Ce phénomène entraînera donc une diminution de la production de la centrale après 2010.

Dans les circonstances, Hydro-Québec manifeste le désir d'agrandir l'aire de stockage du combustible irradié ou d'en aménager une nouvelle. La société d'État souhaite aussi procéder à la réfection du réacteur et s'assurer que les équipements puissent fonctionner adéquatement jusqu'en 2035.

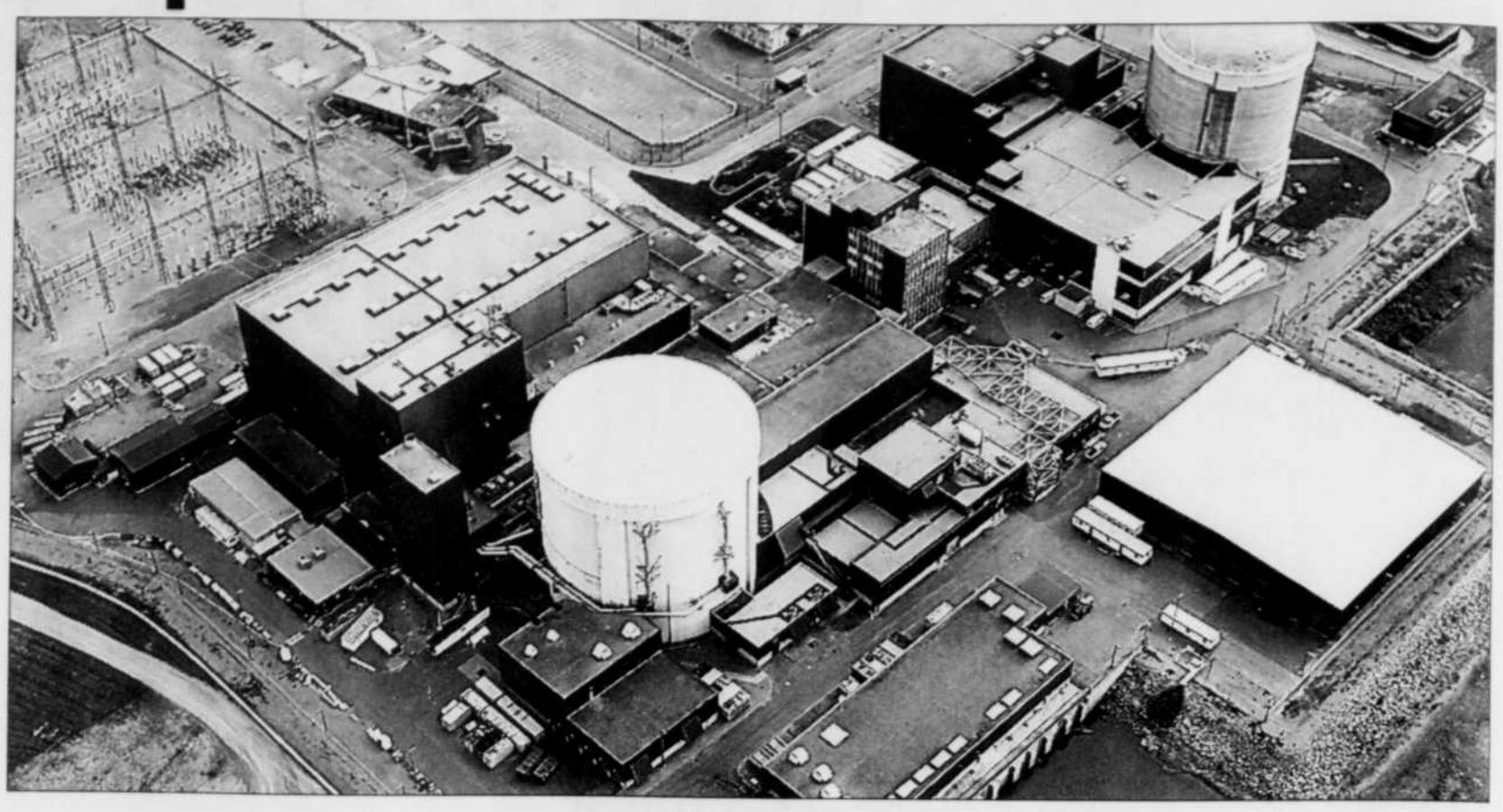

PHOTO: LA PRESSE

Une vue aérienne de la centrale Gentilly-2 et de son aire de stockage actuelle.

Mais quels seront les impacts sur l'environnement, la population et les travailleurs si ce projet est accepté? Négligeables, si on se fie à cette étude d'impact récemment soumise par Hydro-Québec au ministère de l'Environnement et à la Commission canadienne de sûreté nucléaire.

Hydro-Québec vient tout juste de publier ce document sur son site Internet. Il sera analysé par le ministère de l'Environnement qui, prochainement, le mettra à son tour à la disposition du public pendant 45 jours, période au cours de laquelle des citoyens ou des organismes pourraient, s'ils le jugent à propos, demander la tenue d'audiences publiques sur le projet.

Si le MENV confie un mandat à une commission du BAPE, les audiences publiques devraient avoir lieu dès cet automne.

Quoi qu'il en soit au niveau du gouvernement québécois, il y aura des audiences publiques fédérales sur la question puisque la Commission canadienne de sûreté nucléaire prévoit en tenir elle aussi à la fin de l'année ou au début de 2005.

Plus de peur que de mal

Au cours de sa récente tournée d'information sur l'avant-projet, Hydro-Québec a pu déterminer que les questions de santé et de risques associés à la présence des installations nucléaires ont été celles qui furent le plus souvent manifestées par les citoyens.

À la lumière de son expérience tirée du projet de stockage du combustible irradié réalisé au cours des années 1990, Hydro-Québec peut déjà prévoir que le projet à l'étude suscitera des inquiétudes, en particulier du côté de Champlain. «La poursuite de l'exploitation de la centrale de Gentilly-2 aurait comme effet d'entretenir, sur une période plus longue, les préoccupations liées à la présence d'installations nucléaires», analyse le rapport.

Les principaux enjeux environnementaux relatifs au projet sont évidemment la qualité de l'environnement, la santé et le bien-être de la population.

Nature des travaux

Outre l'agrandissement de l'aire de stockage du combustible irradié ou la construction d'une aire neuve, les travaux de réfection de la centrale Gentilly-2 incluent la décontamination du circuit caloporteur primaire, les travaux de retubage du réacteur, de même que certains travaux accessoires sur d'autres composants de la centrale.

Tous ces travaux engendreront des déchets, dont certains radioactifs, qui seront stockés dans les nouvelles installations de stockage prévues.

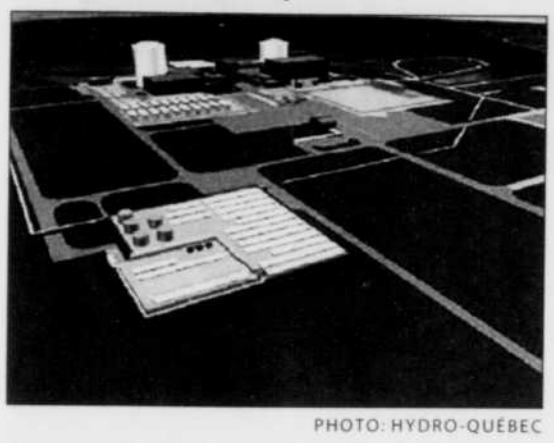

PHOTO: HYDRO-QUÉBEC

Voici une représentation graphique de la nouvelle aire de stockage du combustible irradié prévue par Hydro-Québec.

Pas de danger pour la population

Selon le document, le projet provoquera des changements mineurs à l'environnement radiologique dans l'air, si le projet se réalise. C'est-à-dire qu'il y aurait des émissions de tritium dans l'air mais elles seront extrêmement mineures, de l'ordre du bruit de fond. Cela signifie, en clair, qu'aucune exposition radiologique significative n'est appréhendée pour les travailleurs qui seront sur le site et encore moins pour la population grâce aux mesures de radioprotection mises en oeuvre.

D'autre part, les mesures de radioprotection qui seront appliquées dans le cadre de ce projet permettront aussi de maintenir au minimum les impacts sur la faune et la flore, tant terrestres qu'aquatiques.

Les travaux seront confinés à l'intérieur d'une clôture temporaire de radioprotection entre les aires de stockage actives et les différentes aires de travaux. Le personnel de sécurité effectuera alors un contrôle des allées et venues des travailleurs du chantier.

Le chantier lui même sera soumis à des normes très strictes édictées par les lois, règlements et directives concernant l'environnement et la radioprotection. L'entrepreneur devra aussi soumettre un plan d'urgence environnemental à Hydro-Québec Production sur le chantier. Ce plan vise à assurer une gestion rapide et efficace de tout incident. Bref, tout sera mis en oeuvre pour assurer le maximum de sécurité durant la réalisation du projet.●

WAL★MART MD

C'EST BIEN MOINS CHER, MC tous les jours!

WAL★MART PNEUS et LUBRIFICATION EXPRESS

PNEUS DUNLOP MAIS TON CHEMIN.

LIQUIDATION DE PNEU RADIAL D'HIVER GRASPIC - ICE

HÂTEZ-VOUS POUR UNE MEILLEURE SÉLECTION!

Dimensions	Notre p. cour	Maintenant
175/70R13 82Q(FN)	67,96	54 $
185/75R14 89Q(FN)	69,96	48 $
195/75R14 92Q(FN)	72,96	52 $
185/70R14 88Q(FN)	72,96	54 $
195/70R14 91Q(FN)	76,96	57 $
175/65R14 82Q(FN)	69,96	52 $
185/65R14 86Q(FN)	74,96	56 $
185/60R14 82Q(FN)	82,96	62 $
205/70R15 95Q(FN)	86,96	64 $
215/70R15 98Q(FN)	87,96	69 $
195/65R15 91Q(FN)	83,96	67 $
205/65R15 94Q(FN)	86,96	68 $
215/65R15 96Q(FN)	89,96	68 $
195/60R15 88Q(FN)	91,96	69 $
215/60R16 95Q(FN)	102,96	79 $
225/60R16 98Q(FN)	106,96	80 $
175/70R14 84Q(FN)	78,96	59 $
195/55R15 85Q(FN)	89,96	69 $
215/60R15 94Q(FN)	96,96	72 $
215/55R16 93Q(FN)	98,96	74 $
225/55R16 95Q(FN)	108,96	87 $
225/45R17 90Q(FN)	121,96	97 $

• Pneu d'hiver de première qualité
• Excellente traction
• Approuvé pour conditions très enneigées par la RMA
• Indice de vitesse «Q» (160 km/h).

jusqu'à 30% de rabais*

• Le choix est limité à la sélection en magasin
• Offerts jusqu'à épuisement des stocks

155/80/R13 79Q(FN) Maintenant 39 $ chac. Notre p. cour. 57,96

* Sur nos prix courants.

L'achat de pneus chez Wal-Mart comprend • Une nouvelle valve La réparation de crevaison • Une garantie contre les dommages routiers La rotation tous les 10 000 km • Une garantie nationale • Service offert seulement dans les succursales avec un Centre de l'auto.

Incertitude à la Société Saint-Jean-Baptiste

Des coupes sont attendues pour la Fête nationale

MARIE-JOSÉE MONTMINY

Trois-Rivières

Les organisateurs d'activités en prévision de la prochaine Fête nationale doivent s'attendre à composer avec un budget amaigri pour élaborer leurs événements. Le Mouvement national des Québécois (MNQ), qui distribue aux mandataires régionaux les fonds dédiés à l'organisation de la Fête nationale, craint les coupes annoncées par le gouvernement Charest.

À la Société Saint-Jean-Baptiste de la Mauricie, la directrice Paule Brunelle attendait hier des détails plus précis sur la nature des coupes. Elle ne serait pas surprise de voir le budget alloué à la Mauricie fondre de 25 %. Ces dernières années, les SSJB de la Mauricie et du Centre-du-Québec distribuaient chacune un total d'environ 50 000 $ aux événements locaux soulignant la Fête nationale du Québec.

Une entente valide jusqu'en 2006 prévoit que le Mouvement national des Québécois dispose d'un budget annuel de 3,4 millions $ qu'il répartit entre ses mandataires à travers la province. Le MNQ regroupe 19 sociétés nationales et Saint-Jean-Baptiste localisées dans autant de régions. Ce sont ces sociétés qui sont «mandataires» dans l'organisation des fêtes sur leur territoire respectif.

Les SSJB de la Mauricie et du Centre-du-Québec ont subventionné environ 55 projets locaux chacune l'an dernier. L'argent distribué aux mandataires par le MNQ sert entre autres à engager un coordonnateur, défrayer les coûts publicitaires et offrir des subventions de démarrage aux projets locaux.

Comme l'explique Paule Brunelle, ces subventions de démarrage sont relativement peu élevées, et risquent de diminuer encore avec les compressions anticipées. Les organisateurs d'événements locaux complètent le financement de leurs activités en sollicitant l'aide de partenaires du milieu, toujours dans l'optique d'offrir à la population des activités gratuites.

«C'est de l'incertitude pour le moment, mais on s'attendait déjà aux compressions. Les effets directs seront ressentis sur les projets locaux«, indique Mme Brunelle. En Mauricie, plus de 1000 bénévoles sont impliqués dans les activités locales de la Fête nationale. Les bénévoles affectés à l'organisation du défilé à Trois-Rivières ont commencé à se réunir en septembre dernier. Le coordonnateur régional sera en fonction en mars.

Au Centre-du-Québec aussi, on compte plus de 1000 bénévoles impliqués dans les festivités de la Fête nationale. «L'incertitude amène un risque de démobilisation de la part des bénévoles», craint le directeur général de la Société Saint-Jean-Baptiste du Centre-du-Québec, François Gardner. Celui-ci trouve «triste» que le gouvernement choisisse de sabrer dans une fête rassembleuse comme celle du 24 juin, qui s'adresse à tous les citoyens.

«Les coupes auront un effet direct sur le contenu des programmations des fêtes», soutient M. Gardner, qui n'hésite pas à présumer que certaines festivités verront leur budget réduit de deux tiers. «Et pas seulement dans de petites localités. Dans des agglomérations plus grandes, aussi», précise-t-il.

Le MNQ, fondé en 1947, a obtenu du gouvernement en 1984 le mandat de chapeauter les festivités de la Fête nationale. L'entente financière actuellement en vigueur a été conclue en 2001 entre le gouvernement péquiste et les mandataires de la Fête nationale.●

Le vaccin contre la grippe pourrait causer l'autisme chez un jeune enfant

Montréal (PC)

Le vaccin contre la grippe contient bel et bien du mercure, ce qui n'est pas souhaitable, mais l'Institut national de santé publique du Québec et Santé Canada jugent le risque tout à fait théorique.

Une nouvelle étude, publiée par la revue américaine «Molecular Psychiatry», a causé hier une certaine commotion parce qu'elle évoque le danger que le mercure contenu dans le vaccin puisse causer l'autisme ou d'autres problèmes neurologiques chez de très jeunes enfants.

En 1999, le Québec avait recommandé, par pure précaution, de ne plus utiliser de vaccin contenant du mercure, et plus aucun vaccin de ce type n'était administré depuis.

La réapparition du mercure dans le vaccin contre la grippe n'inquiète cependant pas les autorités publiques, qui estiment ses effets nettement moins redoutables que ceux de l'influenza pour les enfants souffrant de maladies chroniques, notamment cardiaques ou pulmonaires.●

Économie

www.lapresseaffaires.com
LA PRESSE AFFAIRES.com

S&P/TSX	S&P/TSX VENTURE	$ CAN	DOW JONES	S&P 500	NASDAQ	OR
8548,41 ▲ +10,28	1776,43 ▼ -11,16	74,72 ▼ -0,30	10495,55 ▲ +24,81	1128,59 ▲ +2,07	2019,56 ▲ +5,42	398,10 ▼ -2,90

LEADER DE L'INFORMATION RÉGIONALE Le Nouvelliste CYBERPRESSE.CA

Récupération Mauricie s'occupera des matières résiduelles

Trois-Rivières

BRIGITTE TRAHAN

La construction d'un tout nouveau centre de tri ultramoderne s'amorcera à la mi-mars sur les terrains de la Régie de gestion des matières résiduelles de la Mauricie (RGMRM), à Saint-Étienne-des-Grès. C'est là que les matières résiduelles des bacs bleus seront triées à partir de cet automne.

Une toute nouvelle société en nom collectif du nom de Récupération Mauricie vient d'être créée pour gérer ce nouveau venu. Plusieurs municipalités du Québec auront les yeux tournés vers le projet car il s'agit d'une association entre un organisme sans but lucratif du secteur privé (le Groupe RCM d'Yamachiche) et le monde municipal.

Cela donnera lieu à une gestion intéressante pour les deux parties et pour les contribuables. «On va s'assurer que la régie paie un prix équitable et les coûts seront contrôlés. Comme nous sommes un organisme sans but lucratif, nous sommes un partenaire à livres ouverts. C'est intéressant pour la région», plaide le président du nouvel organisme, M. Jean-Guy Doucet, qui est aussi président du Groupe RCM.

«C'est emballant. Le centre aura à la fois des objectifs économiques et humanitaires», dit-il, en rappelant que 70 % des employés de RCM sont des personnes handicapées. Vingt-cinq d'entre eux seront transférés à la nouvelle usine de tri, après sa construction.

Mais RCM ne perd pas de plumes pour autant, précise M. Doucet qui prévoit éventuellement ajouter de nouveaux employés dans l'entreprise car RCM a en effet accentué ses opérations de tri et de granulation des matières plastiques.

Face à la RGMRM, le Groupe RCM «passe de client-fournisseur à partenaire», se réjouit M. Doucet. «Ce n'est pas un cadeau qu'on leur fait», tient toutefois à préciser le président de la régie, M. André Noël. «C'est parce qu'ils ont l'expertise et qu'ils sont capables de faire le travail.»

La régie devait en effet choisir judicieusement son partenaire car le défi sera important pour la nouvelle entité. Le gouvernement veut en effet augmenter à 60 % la récupération des matières réutilisables et recyclables.

Dans le concret, pour les citoyens, cet objectif et la construction de la nouvelle usine pourrait signifier l'arrivée de nouveaux bacs de recyclage plus gros chez les citoyens et de plus de publicité encourageant la récupération dans les résidences et les entreprises.

M. Noël explique en effet qu'une expérience a été menée récemment à Pointe-du-Lac où des bacs de recyclage plus gros ont été distribués. Il semble que ce geste ait poussé les citoyens à récupérer davantage. La régie tiendra sous peu un point de presse pour dévoiler les résultats de son expérience.

La régie est présentement en train d'étudier les soumissions ouvertes mercredi en vue de la construction du centre, en mars. Quant au Groupe RCM, il a déjà amorcé l'achat des équipements à la fine pointe de la technologie qui meubleront l'édifice.

Le nouveau centre permettra à Récupération Mauricie de trier 25 000 tonnes de matières par quart de travail comparativement à 17 000 tonnes autrefois chez RCM. ●

PHOTO: FRANÇOIS GERVAIS

De gauche à droite: M. Jean-Guy Doucet, président du Groupe RCM, M. Robert Comeau, directeur général de la Régie de gestion des matières résiduelles de la Mauricie, M. André Noël, président de la RGMRM et M. Michel Camirand, directeur général du Groupe RCM.

La valeur des permis de bâtir a fracassé les 200 millions $

L'année 2003 a constitué la deuxième meilleure performance de la RMR de Trois-Rivières depuis 20 ans

GUY VEILLETTE

Trois-Rivières

Sur à peu près toutes les tribunes au cours des dernières semaines, les bilans portant sur le rendement de l'industrie de la construction dans la région témoignent de la vigueur de ce secteur en 2003. Hier, Statistique Canada a ajouté son grain de sel dans son rapport annuel, qui démontre que la région métropolitaine de recensement de Trois-Rivières vient d'enregistrer sa deuxième meilleure performance dans le domaine depuis que l'agence fédérale tient ces données pour les villes, en 1983.

Il s'agit d'une tendance nationale, puisque l'an dernier, les municipalités du Canada ont émis pour près de 51 milliards de dollars en permis de bâtir, un record. Jamais, depuis 1948, un tel montant n'avait été atteint.

La région métropolitaine de recensement trifluvienne, qui inclut les limites de la capitale régionale, Champlain et Bécancour, a accordé pour un peu plus de 202 millions $ en permis de construction l'an dernier.

«C'est une excellence année», commente Erik Dorff, analyste de ce marché pour Statistique Canada. «Même que pour le seul secteur résidentiel, l'émission pour une valeur de 100 millions $ représente un record à Trois-Rivières. La précédente marqué s'établissait à 97 millions $, en 1989.»

La RMR de Trois-Rivières a connu sa meilleure année dans le secteur de la construction en 1993. À ce moment, une valeur de 315 millions $ en permis avait été accordée.

Il faut toutefois préciser que lors de cette année historique, le volet résidentiel n'avait atteint que 76 millions $, contre 239 millions $ pour le reste. Or, il faut se rappeler qu'en 1993, Petresa amorçait la construction de son usine à Bécancour. Ce projet de 180 millions $ a pesé lourd dans la balance.

En 2003, la valeur des permis non-résidentiels dans la RMR trifluvienne a atteint 102 millions $, ce qui démontre un bel équilibre avec le secteur de l'habitation. Aucun doute, il s'agit d'une année tout à fait exceptionnelle.

«Des records ont été établis partout au pays l'an dernier», raconte M. Dorff. «Plusieurs villes ont connu d'excellentes années, particulièrement au Québec.»

La RMR de Trois-Rivières a connu une hausse de 18,4 % de la valeur des permis émis par rapport à 2002. La moyenne provinciale s'établissait à 17,7 %. Toutes les principales villes ont déclaré des améliorations appréciables, à l'exception de Saguenay qui accuse une perte de près de 25 % comparativement à 2002.

Pour l'ensemble du pays, l'amélioration atteint 7,5 %. Statistique Canada fait remarquer qu'il s'agit d'une huitième année de hausse consécutive de la valeur des permis au Canada. Des records ont été enregistrés autant dans le secteur de l'habitation (32 milliards $) que dans le non-résidentiel (18,8 milliards $).

Ce n'est pas fini

Michel Matteau, chef des permis, inspection et environnement à la Ville de Trois-Rivières, s'attend à maintenir ce rythme un peu infernal en 2004. De belles surprises pourraient encore se produire, avance-t-il.

«On pensait bien avoir atteint un sommet en 2002», rappelle-t-il. «Je jase avec des entrepreneurs qui me disent que ce sera aussi bon en 2004, sinon mieux. En tout cas, l'année a bien commencé.»

M. Matteau fait remarquer que l'émission de permis de construction pour des logements en janvier est passée de 29 l'an dernier à 37 cette année. Mais la demande totale de permis et la valeur des travaux accusent une légère baisse pour ce premier mois.

Quand on tient uniquement compte que ce qui s'est passé à Trois-Rivières, on constate que la valeur totale des permis a frisé les 180 millions de dollars en 2003, une hausse spectaculaire de 28 % par rapport à 2002. Le nombre de permis émis, lui, a bondi de 25 % pour s'établir à 4225.

Contrairement à Statistique Canada, la nouvelle Ville de Trois-Rivières ne peut établir de comparaisons antérieures à 2002, puisque les données étaient compilées séparément dans les six anciennes municipalités.

«Mais on savait déjà que 2002 avait été une des meilleures années pour la construction», rappelle M. Matteau. «Le fait d'être encore plus performant en 2003, c'est énorme. On a bien vu ça, parce qu'on était pas mal essoufflés à Noël!» ●

guy.veillette@lenouvelliste.qc.ca

SAPUTO

Résultats du 3e trimestre

(en millions $)	2004	2003
Revenus	892,0	855,3
Bénéfice net	50,0	42,5
Bénéfice par action ($)	0,48	0,41

Profil de l'entreprise

Siège social: Montréal

Effectif: 7000 employés

Activités: fabrication de fromage et autres produits dérivés du lait ainsi que des produits d'épicerie

Usines: 47 au Canada et aux États-Unis

Principales bannières: Saputo, Stella, Frigo, Dragone, Armstrong, Nutrilait, Vachon

Source: Saputo – PC

Saputo investira 20 M$

Montréal (PC)

Après avoir tergiversé pendant plusieurs années, Saputo a finalement décidé de conserver sa division de boulangerie, basée à Sainte-Marie, en Beauce, et de faire croître ses revenus en y injectant des millions.

La division, qui fabrique notamment les gâteaux Vachon et les tartes Granny's, profitera d'investissements totalisant 20 millions $ en trois ans. Cette somme servira principalement à financer la mise au point et la commercialisation de nouveaux produits.

«Au cours des derniers mois, nous avons pu examiner en profondeur la structure de la division et analyser diverses possibilités en ce qui concerne son avenir au sein de notre groupe ou à l'extérieur», a rappelé la direction de Saputo dans un communiqué.

«Nous avons conclu que la meilleure façon d'optimiser les opportunités pour nos employés et nos actionnaires serait de conserver cette division et d'investir dans son développement et le redéploiement de ses marques.»

Bénéficiant d'une grande notoriété au Québec, Saputo souhaite surtout gagner des clients en Ontario, dans les Maritimes ainsi que dans l'ouest du pays. La société poursuivra aussi ses efforts afin de percer de façon «plus graduelle» le marché américain.

Pour l'exercice 2003, le bénéfice net de la division qui regroupe l'usine de Sainte-Marie et une participation de 21 pour cent dans le fabricant de biscuits Dare s'est établi à 33,2 millions $. Son chiffre d'affaires a été de 33,2 millions $, ce qui correspond à moins de cinq pour cent des ventes de Saputo. D'après l'analyste Michael Van Aelst, de Marchés mondiaux CIBC, c'est sans doute parce que personne ne s'est montré à l'acquérir que Saputo a choisi de conserver sa boulangerie québécoise. ●

ÉQUITÉ SALARIALE

Québec renonce à porter le jugement en appel

MARTIN OUELLET

Québec (PC)

Le gouvernement du Québec ne portera pas en appel le jugement de la Cour supérieure invalidant le régime d'exception prévu à l'article 9 de la Loi sur l'équité salariale, a annoncé hier le ministre du Travail, Michel Després.

Quelque 300 000 travailleuses sont susceptibles de bénéficier de cette décision.

«Il y a des probabilités à l'effet qu'il y aura plus d'argent pour les syndiqués», a dit la présidente du Conseil du Trésor, Monique Jérôme-Forget, lors d'une conférence de presse à Québec.

«C'est une très bonne nouvelle, a réagi le président de la Fédération de travailleurs du Québec, Henri Massé. Nous voulons que l'équité se règle en négociation, pas devant les tribunaux. On salue le geste du gouvernement», a-t-il dit.

Le gouvernement devra inévitablement payer pour se conformer à la loi et réaliser la pleine équité pour les travailleuses à son emploi. Le coût de l'équité aura un impact sur l'issue des prochaines négociations salariales avec les employés de l'État, a indiqué la ministre.

«Manifestement, il y a un payeur de taxes, c'est le même. On ne s'en va pas chercher l'argent à d'autres endroits que dans la poche des contribuables québécois. Par conséquent, c'est clair qu'il va y avoir manifestement un payeur dans tout ça.»

La grande argentière de l'État a laissé planer la possibilité d'un gel salarial dans la fonction publique.

«Vous savez, vous êtes au courant comme moi que nous avons une situation financière difficile et précaire (...) Les contraintes budgétaires nous posent problème», a-t-elle dit, refusant d'écarter quelque scénario que ce soit, y compris celui de n'offrir aucune augmentation.

«Je ne rejette rien et je n'accepte rien. Je vais vous dire: Ce n'est pas décidé. Aujourd'hui, nous parlons de l'équité salariale, nous mettons l'emphase sur l'équité, c'est ça qui est important.»

L'article 9 de la Loi sur l'équité salariale permettait à des entreprises disposant de certaines mesures de relativité salariale d'échapper à l'application de l'équité, telle que définie par la législation de 1996.

En tout, 125 entreprises, sur les 45 000 au Québec, se sont prévalues du régime d'exception, dont le plus gros employeur, le gouvernement lui-même.

Vivement contesté par les centrales syndicales, l'article 9 a été invalidé le 9 janvier dernier par la juge Carole Julien de la Cour supérieure du Québec, qui y voyait une «dérobade», une dérogation injuste, à la loi.

À quelques jours de l'expiration du délai d'appel, le gouvernement du Québec a finalement pris acte de la décision et n'a d'autre choix que de convoquer les organisations syndicales en vue d'amorcer des négociations dès la semaine prochaine.

Un règlement n'est cependant pas à portée de main, a prévenu la ministre.

«Nous souhaitons, évidemment, régler le plus rapidement possible, mais on ne se fixe pas de délai. Le dossier de l'équité salariale, c'est un dossier complexe, c'est un dossier qui n'est pas clair.» ●

CARRIÈRES ET PROFESSIONS

N.B.: TOUS LES POSTES ANNONCÉS SONT OUVERTS ÉGALEMENT AUX FEMMES ET AUX HOMMES

GRÂCE À UNE FORTE CROISSANCE,
un important concessionnaire à Trois-Rivières est à la recherche de
3 CONSEILLER(ÈRE)S AUX VENTES
Vous avez plus de deux ans d'expérience dans la vente et vous désirez faire une carrière des plus prometteuses dans le domaine de l'automobile, n'hésitez pas à joindre nos rangs.
Les candidat(e)s intéressé(e)s doivent faire parvenir leur curriculum vitae avant le 13 février 2004 à :
C.P. 668
Département 12540
Trois-Rivières (Québec) G9A 5J6
3017962

LE MARCHÉ BOURSIER

MAISON À VENDRE
SHAWINIGAN-SUD
Près de l'hôpital régional
135, boul. Laurentien

REMAX ROBERT ST-JEAN
533-4000

3010302

Devises étrangères

Toronto (PC) — Voici les taux des devises étrangères jeudi, tels que fournis par la Banque de Montréal. Les taux sont en devise canadienne et sont nominaux car ils fluctuent durant la journée et varient d'une banque à l'autre.

Afrique du Sud (rand)	0.2026
Arabie saoudite (riyal)	0.3705
Argentine (peso)	0.47119
Australie (dollar)	1.0577
Bahamas (dollar)	1.3545
Bahrein (dinar)	3.6497
Barbade (dollar)	0.6981
Bermudes (dollar)	1.3545
Brésil (real)	0.4677
Bulgarie (lev)	0.8848
Caraïbes (dollar)	0.5228
Chili (peso)	0.00231
Chine (renminbi)	0.1672
Chypre (livre)	2.9507
Colombie (peso)	0.000501
Corée (won)	0.001180
Costa Rica (colon)	0.003261
Danemark (couronne)	0.2332
Égypte (livre)	0.2234
Em.A.U. (dirham)	0.3746
États-Unis (dollar)	1.3384
Europe (euro)	1.6790
Fidji (dollar)	0.8313
Guyane (dollar)	0.007686
Haïti (gourde)	0.0326
Hong Kong (dollar)	0.1774
Hongrie (forint)	0.00650
Inde (roupie)	0.0312
Indonésie (roupie)	0.000171
Israël (shekel)	0.3073
Jamaïque (dollar)	0.0242
Japon (yen)	0.012648
Kenya (shilling)	0.0180
Koweït (dinar)	4.7399
Liban (livre)	0.000909
Malaisie (ringgit)	0.3716
Maroc (dirham)	0.1567
Mexique (peso)	0.1284
Norvège (couronne)	0.1984
Nouvelle-Zélande (dollar)	0.9517
Pakistan (roupie)	0.0252
Pérou (sol)	0.3943
Philippines (peso)	0.0246
Pologne (zloty)	0.3581
Rép. dominicaine (peso)	0.0262
Rép. tchèque (couronne)	0.0521
Roumanie (leu)	0.0000423
Royaume-Uni (livre)	2.4576
Russie (rouble)	0.0483
Singapour (dollar)	0.8092
Slovaquie (couronne)	0.0426
Slovénie (tolar)	0.007296
Sri Lanka (roupie)	0.01413
Suède (couronne)	0.1892
Suisse (franc)	1.1021
Taïwan (dollar)	0.0414
Tanzanie (shilling)	0.001247
Thaïlande (baht)	0.0353
Trinité-Tobago (dollar)	0.2271
Tunisie (dinar)	1.1321
Turquie (livre)	0.00000104
Ukraine (hryvna)	0.2581
Venezuela (bolivar)	0.00086

Dollar

Toronto (PC) — Le dollar canadien a clôturé à 74,72 cents US jeudi, en baisse de 0,30 cent. Le dollar américain a fermé la séance à 1,3384 $ CAN, en hausse de 0,54 cent.

La livre sterling valait 2,4576 $ CAN, en hausse de 1,51 cent, et 1,8340 $ US, en hausse de 0,16 cent; l'euro a fini à 1,6790 $ CAN, en hausse de 0,81 cent. Ces cours sont fournis par BMO Nesbitt Burns.

Bénéfices

La Presse Canadienne

Bénéfices de société déclarés jeudi:

Saputo Inc: neuf mois terminés le 31 décembre, 2003, 154 299 000 $, 1.49 $ l'action; 2002, 125 968 000 $, 1.22 $ l'action. Revenus: 2003, 2 624 333 000 $; 2002, 2 591 047 000 $.

CP Ships: année bouclée le 31 décembre, 2003, 82 000 000 $ US, 0.91 $ l'action; 2002, 52 000 000 $, 0.61 $ l'action. Revenus: 2003, 3 136 000 000 $; 2002, 2 687 000 000 $.

Axcan Pharma: trimestre échu le 31 décembre, 2003, 10 435 000 $ US, 0.23 $ l'action; 2002, 6 557 000 $, 0.15 $ l'action. Revenus: 2003, 57 565 000 $; 2002, 37 846 000 $.

Falconbridge Ltd: année bouclée le 31 décembre, 2003, 185 818 000 $, 1.05 $ l'action; 2002, 42 020 000 $, 0.24 $ l'action. Revenus: 2003, 2 083 480 000 $; 2002, 1 524 672 000 $.

Dividendes

La Presse Canadienne

Dividendes de société déclarés jeudi, trimestriels à moins d'indication contraire:

McGraw-Hill Ryerson: 0,165 $ par action ordinaire. Payable le 11 mars; inscription le 19 février.

Saputo Inc: 0,12 $ par action ordinaire. Payable le 5 mars; inscription le 20 février.

Argent

Toronto (PC) — Les cours de l'argent, tels que fournis par Handy & Harman, s'établissaient jeudi à 8,502 $ l'once ou 273,34 $ le kilo; ils étaient mercredi à 8,547 $ l'once ou 274,79 $ le kilo.

Le fardeau fiscal: bond de 152 % depuis le début des années 60

La Presse

À cause de la voracité toujours croissante des gouvernements, le fardeau fiscal de la famille canadienne moyenne a augmenté de 152,6 % depuis 1961, en dollars constants, c'est-à-dire compte tenu de l'inflation.

En 2003, les sommes perçues par les divers paliers de gouvernement, dont les villes, ont ainsi atteint la coquette somme de 27 640 $ pour la famille moyenne. Soit... plus que l'ensemble des dépenses faites pour se loger, se nourrir et s'habiller, lesquelles ont totalisé 21 005 $, selon la plus récente étude (*Tax Facts 13*) de l'Institut Fraser, de Vancouver.

«Les taxes et les impôts sont devenus la plus lourde de nos obligations financières. Pouvons-nous nous permettre d'ignorer combien nous en payons?» demande l'économiste principal Niels Veldhuis, qui est l'un des trois co-auteurs de cette étude effectuée par l'organisme tous les deux ans, et ce depuis 1976.

La situation était fort différente en 1961, alors que le fardeau fiscal ne fût, pour la famille moyenne, que de 1675 $, contre des dépenses nettement plus élevées (2824 $) pour le logement, la nourriture et les vêtements.

En prenant les choses sous l'angle du pourcentage du revenu disponible perçu par les gouvernements et les villes (impôts sur le revenu, taxes diverses, impôt foncier, etc.), la situation s'est également beaucoup détériorée depuis 1961.

Cette proportion, selon l'Institut Fraser, était en effet de 33,5 % en 1961 comparativement à 47 % l'année dernière. Soit 1675 $ pour un revenu moyen disponible de 5000 $ au début des années 60, contre 27 640 $ pour un revenu familial moyen de 58 782 $, après taxes et impôts, en 2003.

Autrement dit, estime en substance l'organisme de Vancouver, les contribuables ne cessent de voir fléchir leur pouvoir d'achat, au profit des gouvernements.

La famille canadienne moyenne, utilisée pour ces calculs, a «un peu plus d'un enfant» et ses revenus, avant taxes et impôts, s'élevaient à 90 458 $ l'an passé, signalait hier dans une entrevue à *La Presse Affaires* Niels Veldhuis.

L'impôt sur le revenu

Les deux provinces qui remportent la palme, en termes de la proportion du revenu disponible de la famille moyenne qui disparait dans les coffres des gouvernements, sont le Québec (49,8 % en 2003) et la Colombie-Britannique (49,6 %).

«Ce sont les deux provinces qui n'ont pas encore entamé la réforme de leur régime fiscal, dit Niels Veldhuis. Quand Gordon Campbell a pris le pouvoir en Colombie Britannique en 2001, il y a eu une baisse du fardeau fiscal, après quoi de nombreuses taxes -sur le tabac, l'alcool, etc.- et les impôts fonciers ont augmenté.»

Perçu comme la composante la plus lourde du fardeau fiscal, l'impôt sur le revenu n'est moins qu'il n'y paraît, puisqu'il ne représentait, en 2003, et toujours pour la famille moyenne, que 32 % de l'ensemble.

Les taxes et les impôts perçus au titre de la sécurité sociale et de l'assurance-maladie comptaient de leur côté pour 20 % du total, et les taxes de vente (TPS et TVQ au Québec) pour 16 %.●

Détente

Courrier du coeur

COURRIEL courrierdanielle@hotmail.com ou par la poste à : 1920, rue Bellefeuille, Trois-Rivières G9A
DANIELLE PERRON
collaboration spéciale

Est-ce que je dois l'aimer ?

Bonjour Danielle,

Je tiens en premier lieu à vous féliciter pour vos judicieux conseils. Voici mon problème...

J'ai maintenant 15 ans, j'ai eu une relation avec un garçon il y a quelques mois. Mais maintenant, tout est terminé. On se parle encore un peu, mais beaucoup moins qu'avant. Il arrive qu'il me dise qu'il m'aime toujours, mais le lendemain, une autre fille a gagné son coeur. Je ne sais plus quoi penser, est-ce que je l'aime encore? Est-ce qu'il me dit cela juste pour me blesser encore plus que je le suis déjà? Est-ce qu'il me dit cela juste pour voir ma réaction? Il me dit aussi qu'il a tout essayé pour m'oublier, mais qu'il n'est pas capable. Pourtant, il a eu plein de blondes après moi.

Moi je suis restée célibataire car je n'ai pas encore la force de m'engager dans une autre histoire d'amour pour le moment... Il ne faut surtout pas me demander si je l'aime car je ne le sais pas (des fois je l'adore à mourir, et à d'autres moments j'me dis que ce n'est pas un gars pour moi). C'est sûr que lorsque j'apprends qu'il sort avec une autre, ça me fait quelque chose. J'essaie de l'oublier et passer à autre chose, mais je reviens toujours à la case départ.

Qu'est-ce que je dois faire? Lui dire que je l'aime aussi quand il me dit qu'il est incapable de cesser de m'aimer? SVP aidez-moi! J'en parle souvent avec des amies, mais c'est sans succès.... Merci à l'avance!

P.S: J'aimerais que vous me répondiez par courriel, sans publier ma lettre, et si ce n'est pas possible, svp, ne dites pas mon nom, j'aimerais rester dans l'anonymat, pour éviter des tonnes de questions...

Anonyme ou une fille au coeur brisé

Bonjour,

Je te remercie de me faire confiance. Tu as vécu une expérience douloureuse. Est-ce que tu le revois à tous les jours à l'école ? Tu n'es plus avec lui alors que tu étais si proche! Ça te préoccupe beaucoup. Alors, il ne faut pas que cette souffrance soit vaine! Sers-toi d'elle pour prendre la décision de ne plus avoir à subir cela. Je te conseille de ne plus sortir avec un gars de l'école.

Ce serait pire encore si tu sortais avec un autre garçon pour te venger de lui car tu t'apprêterais à vivre encore plus de problèmes. Les étapes de l'Amour ne sont pas les mêmes chez les filles et chez les garçons. (J'en reparlerai un autre jour). Alors, il y a des risques à souffrir, surtout quand cela implique des relations intimes à l'adolescence. En les évitant, tu te protèges. (Il n'y a pas de condom pour le coeur!).

C'est difficile de ne pas sortir avec aucun gars durant 3 ou 4 ans ? Oui peut-être! Parfois c'est difficile mais dis-toi qu'un beau jardin ne s'obtient pas sans effort. Ça vaut la peine de travailler fort car la récolte est tellement bonne! Ceux qui ne travaillent pas, récoltent peu, ils ont faim. Avec un coeur brisé, ils voudraient bien recommencer! Il faut laisser le temps au fruit de mûrir avant de le cueillir et puis l'attente est récompensée!

Tu verras que ton coeur va revivre dans la joie. Plus longtemps tu resteras célibataire, plus ton coeur sera libre et ne sera brisé par personne. Décide d'être heureuse, tu verras, les autres t'envieront! Ta patience à vivre une relation de couple sera récompensée et pour ne pas trouver le temps trop long, un petit conseil: fais des activités, implique-toi dans des projets, des groupes. ●

MANDRAKE

BÉBÉ BLUES

JÉRÉMIE

BEN

HOROSCOPE

BÉLIER
(du 21 mars au 20 avril)
Les aspects maléfiques entre Mars, Saturne et Uranus provoqueront une recrudescence d'accidents. Si vous le pouvez, évitez de voyager aujourd'hui.

TAUREAU
(du 21 avril au 20 mai)
Votre esprit clair et méthodique vous permettra de résoudre aisément ces problèmes mineurs. Mettez vos comptes à jour. Il est encore temps de réparer certaines erreurs.

GÉMEAUX
(du 21 mai au 21 juin)
À votre travail, c'est le moment de prendre la direction des opérations. Chassez vos doutes. Vous êtes parfaitement capable de commander! Les problèmes du jour vous semblent écrasants. Certains détails vous ont sans doute échappé.

CANCER
(du 22 juin au 22 juillet)
Tout le monde ne possède pas vos qualités intellectuelles. Mettez à profit vos qualités de gestionnaire. Excellente journée pour conclure des accords. Vous avez l'humeur particulièrement romantique.

LION
(du 23 juillet au 23 août)
La Pleine Lune vous rend nerveux. Vous vous sentez fatigué. Ne dépassez pas les limites de vos forces. Vous qui êtes d'ordinaire si réaliste, vous rêvez. Uranus favorise les contacts avec votre entourage.

VIERGE
(du 24 août au 22 septembre)
Vous avez absolument besoin de vous détendre. Une promenade en soirée est à conseiller. Préparez-vous à un début de journée éprouvant. Vos supérieurs seront pointilleux. Attention!

BALANCE
(du 23 septembre au 23 octobre)
Ne vous laissez pas guider par vos émotions. Votre travail est favorisé. Pas de grandes initiatives, sans doute, mais des progrès notables. Votre famille attend beaucoup de vous. Ne la décevez pas.

SCORPION
(du 24 octobre au 22 novembre)
Ne ratez pas une occasion inespérée! Vous n'êtes pas d'humeur très sociable. Tant pis. Vos proches devront faire un effort d'adaptation. Modérez votre esprit critique. Très bonne journée pour faire vos comptes.

SAGITTAIRE
(du 23 novembre au 21 décembre)
Avec vous, rien à craindre. Vous gérez vos finances avec sérieux et compétence. Surveillez votre santé. Il n'est pourtant pas dans vos habitudes de vous laisser aller. Vos proches se montrent exigeants à votre égard.

CAPRICORNE
(du 22 décembre au 21 janvier)
Ne vous dérobez pas à vos obligations. Ce soir, vous vous sentirez heureux de vivre. Vos idées ne déclenchent pas l'enthousiasme que vous escomptiez? A vous de jouer. Si vous y tenez, battez-vous pour les défendre...

VERSEAU
(du 22 janvier au 19 février)
Il vaudrait mieux vous y mettre tout de suite, ça ira mieux par la suite. N'accordez pas votre confiance à des personnes que vous connaissez à peine.

POISSON
(du 20 février au 20 mars)
À moins d'être vraiment très conciliant, vous aurez du mal à maintenir l'harmonie dans votre famille. Si vous avez des démarches à faire c'est le bon jour. Vous bénéficierez de l'appui de personnes influentes. ●

MOT MYSTERE

COMPOSITEURS - Un mot de 9 lettres

E	O	A	L	A	I	N	R	A	M	E	A	U	V	F
S	F	C	M	A	S	C	A	G	N	I	J	I	E	B
E	I	T	A	S	L	E	G	N	D	O	A	S	M	E
R	L	B	B	R	O	O	L	R	P	N	O	N	O	C
A	E	K	E	U	E	K	E	L	W	O	H	A	N	A
V	I	C	A	L	U	V	I	A	I	T	W	V	K	U
E	R	I	K	R	I	N	E	S	D	G	R	E	B	D
L	B	M	T	C	O	U	Y	S	O	N	E	A	L	E
A	A	A	M	Y	N	V	S	U	R	I	L	T	E	L
G	G	T	R	A	O	A	D	S	N	L	U	R	I	A
O	L	S	T	P	C	I	R	U	A	L	R	C	G	L
S	U	G	N	I	M	E	S	F	I	E	L	D	E	A
S	C	C	V	E	G	A	Y	A	F	U	D	R	I	N
E	K	E	L	E	C	O	C	Q	A	U	B	E	R	D
C	S	H	R	E	D	D	I	N	G	K	C	A	G	E

ALAIN, AMY, AUBER, AURIC, BECAUD, BERG, BREL, CAGE, CAMPRA, CUI, DAO, DELALANDE, DUFAY, DVORAK, ELGAR, ELLINGTON, EVANS, FALLA, FERRE, FIELD, FRANCK, GABRIELI, GILLES, GLUCK, GOSSEC, GOUDIMEL, GRIEG, ISAAK, IVES, JOPLIN, KOSMA, KURTAG, LALO, LASSUS, LECOCQ, LEKEU, LIGETI, MASCAGNI, MINGUS, MONK, NAT, NONO, OHANA, POWELL, RAMEAU, RAVEL, REDDING, REGER, SATIE, SEVERAC, SIBELIUS, STAMIC, VARESE, VERDI, VIAN, WIDOR, YUN

Solution du dernier problème : ASSIETTE

MM1002

MOTS CROISÉS

www.hannequart.com

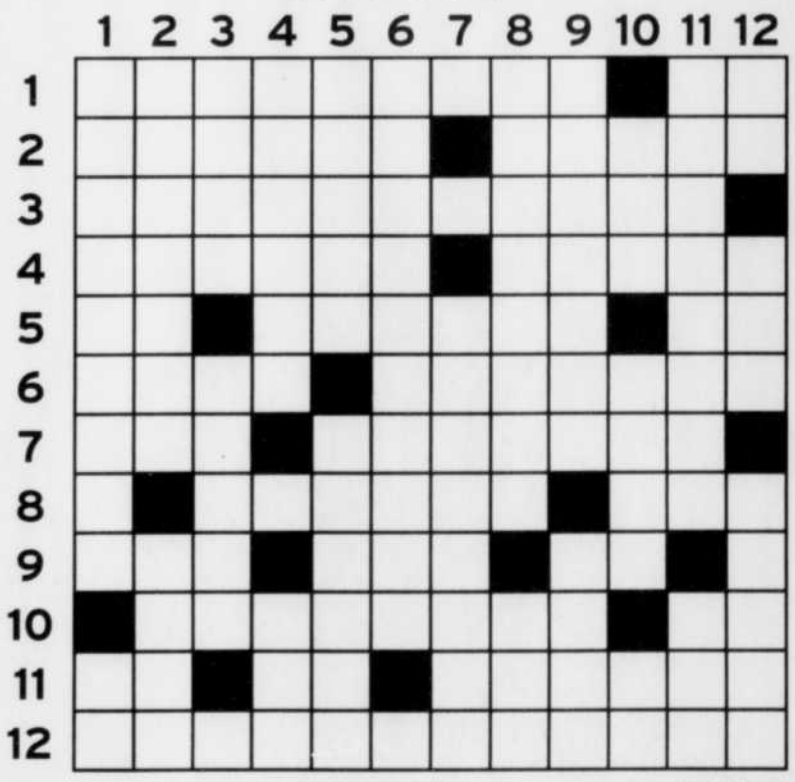

No 922

HORIZONTALEMENT

1 Penderie - Grade.
2 N'aboutit pas - Non-croyant.
3 Action de retenir une place.
4 Qui a des cicatrices de variole - Se taper mutuellement dans la main en signe d'accord.
5 Vieille monnaie - État créé en 1948 - Dissimulé.
6 Il y en a plus d'un à Las Vegas - Petit flacon.
7 Ville du Japon - Souhaitée.
8 Pâté rond - Hallucinogène.
9 Il nous est indispensable - Rait - Symbole d'un métal léger.
10 Exhumer - Aire de vent.
11 Symbole du fer - Marque une liaison - Surveillées secrètement.
12 Frappé.

VERTICALEMENT

1 Personnage de Rabelais - Marque le mépris.
2 Pluies de courte durée - De même.
3 Couleur - Indigné.
4 Évoque le bruit d'une sonnette - Trois fois.
5 Personnes - Rigueur.
6 Renvoyer la lumière.
7 Puritains.
8 Se joue avec des baguettes - Mèche.
9 Devenir chétif (v. pr) - Virtuosité.
10 Exprime un mouvement soudain - Le petit écran - Préposition.
11 Mammifères carnivores - Cinéaste indien.
12 Après le do - Plante vivace malodorante - Altération musicale.

■ SOLUTION AU PROCHAIN NUMÉRO

	1	2	3	4	5	6	7	8	9	10	11	12
1	B	R	A	N	D	Y	■	R	E	P	I	T
2	R	E	P	E	R	E	S	■	R	A	D	E
3	A	L	E	■	E	N	T	E	R	R	E	S
4	V	E	R	T	S	■	A	P	O	■	E	T
5	A	V	O	I	S	I	N	A	N	T	S	■
6	D	E	■	M	E	N	D	I	E	R	■	D
7	E	■	D	O	S	E	■	S	E	I	N	E
8	■	A	I	R	■	R	O	S	S	E	■	L
9	A	C	C	E	N	T	U	E	■	R	A	I
10	F	E	T	E	■	E	T	■	C	E	N	E
11	I	R	E	■	U	S	I	T	E	■	G	E
12	N	E	R	O	N	■	L	A	S	S	E	S

SOLUTION DU DERNIER NUMÉRO

PLACE CANADEL

Un hommage aux frères Deveault et à leurs partenaires

Louiseville (MEL)

La Ville de Louiseville a tenu à rendre hommage, hier soir, aux frères Guy, Jean et Michel Deveault de Canadel ainsi qu'à tous ceux qui ont pris part à la réalisation du préau, qui se trouve sur la rue de la Mennais. Une infrastructure qui fait le bonheur du Festival de la galette de sarrasin mais qui pourra également être utilisée pour une foule d'autres activités.

«Le projet rencontrait les besoins de la population et les objectifs qu'on peut avoir comme corporation. Tout le monde en profite aujourd'hui. On peut y tenir des spectacles, des tournois de pétanque, toutes sortes d'activités, il suffit de penser à ce qu'on veut faire», mentionne M. Guy Deveault, président de Meubles Canadel.

C'est Yvon Picotte qui a eu l'idée de ce préau, mais à l'origine il imaginait un projet plus modeste d'une valeur d'environ 150 000 $. Grâce aux frères Deveault et à leurs partenaires, un préau d'une valeur de 600 000 $ et d'une capacité de 4000 personnes a finalement été construit. «Le Festival de la galette était rendu à un tournant. Il avait besoin d'un équipement majeur, c'était une question de survie», souligne M. Picotte. «On a aujourd'hui un équipement qui sert à l'ensemble de nos citoyens. Grâce à Canadel et ses collaborateurs, on a un équipement qui a donné des ailes, je pense pour les 30 prochaines années, au festival», renchérit la mairesse de Louiseville, Jocelyne Elliott Leblanc.

PHOTO: FRANÇOIS GERVAIS

La Ville de Louiseville a rendu hommage, hier, aux gens qui ont contribué à la réalisation du préau. Un tableau a d'ailleurs été remis par la mairesse, Jocelyne Elliott Leblanc, aux frères Guy et Jean Deveault de Canadel. Michel Deveault était absent.

La Place Canadel fait actuellement le bonheur des patineurs puisque la Ville a fait un anneau de glace autour du bâtiment. Hier, une oeuvre de l'artiste-peintre louisevillois, Jean Chevalier, a été remis à chacun des 14 partenaires qui ont contribué au projet. Les frères Deveault ont eu droit à une oeuvre plus imposante sur laquelle on retrouve leur portrait au-dessus de la Place Canadel. La Ville adoptera d'ailleurs une résolution pour s'assurer que le préau conservera le nom de Place Canadel.

«De tous les projets qu'on a faits, c'est celui qu'on a eu le plus de plaisir à faire», conclut M. Deveault. ●

CARNAVAL DES VIEILLES-FORGES

Une 12e édition remplie de nouveautés

ANN BOISVERT

Trois-Rivières

La 12e édition du carnaval des Vieilles-Forges est marquée, cette année, par la nouveauté. Toujours soucieux d'offrir à la population un événement familial adapté aux plus jeunes comme aux plus vieux, le comité organisateur a consacré une bonne partie de ses énergies à la confection d'une grille-horaire attrayante pour toute la durée de l'événement qui s'étend sur trois jours, les 6, 7 et 8 février.

Ainsi, l'édition 2004 du carnaval des Vieilles-Forges sera lancée officiellement ce soir, vendredi, sur le coup de 19 h. Une première nouveauté de surcroît, pour marquer l'ouverture, la «Super soirée disco sur glace!»

«Nous voulons faire revivre l'esprit de la roulathèque dans le temps, avec des jeux de lumière, la fameuse boule disco et l'animation musicale toute la soirée», explique, avec fébrilité, la secrétaire du comité organisateur, impliquée bénévolement maintenant depuis quatre ans, Andrée Milot.

Maman de deux adolescents, Madame Milot insiste pour faire ressortir la préoccupation des organisateurs de satisfaire, les jeunes mais également, toute leur famille. «Nous croyons que la formule de notre soirée disco, avec du patinage libre, va permettre aux parents de se sentir plus à l'aise d'accompagner leurs jeunes», explique-t-elle, avec enthousiasme.

Parmi les autres nouveautés de la programmation du carnaval cette année, les convives qui répondront à l'invitation des organisateurs des Vieilles-Forges ce week-end pourront profiter d'un immense chapiteau chauffé sous lequel, entre autres, le chansonnier folklorique Stéphane Robert prendra la vedette samedi soir, à compter de 20 h.

Juste avant, vers 19 h, le ciel sera illuminé par les feux d'artifice qui seront lancés au rythme d'une trame musicale qui durera une bonne trentaine de minutes. Pour accompagner le chansonnier à 20 h, un feu de camp sera alors allumé.

Les après-midi du carnaval des Vieilles-Forges seront aussi bien remplis. Demain, samedi, par exemple, en plus de l'impressionnante glissade sur chambre à air, haute de quelque trente pieds, accessible à toute la famille jusqu'à tard en soirée, de même que des promenades en calèche, également offertes de 13 h à 23 h, une course de chiens de traîneaux sera présentée à 14 h. Une trentaine d'équipes, des attelages de trois et cinq bêtes, sont inscrites, dont six de la région mauricienne.

Dimanche, après la messe carnavalesque de 9 h, à laquelle le bonhomme carnaval lui-même assistera, les amateurs seront choyés avec le retour des fameux concours de bûcherons. ●

4001490

CE SOIR, LE GROS LOT BONI EST DE

32,5 MILLIONS $ LOTTO SUPER 7®

Dans l'éventualité où il y aurait plusieurs détenteurs de la sélection gagnante 7 sur 7, le montant total du gros lot serait partagé entre chacun d'eux.

18 ans +

LOTO QUÉBEC

www.loto-quebec.com

MISE SUR TOI 1 866 SOS-JEUX

Les Sports

LES CATARACTES AU SSM
Sport et conscience sociale - page 15

CANADIEN
Une victoire payante - page 14

LEADER DE L'INFORMATION RÉGIONALE | Le Nouvelliste | CYBERPRESSE.CA

La pression sera sur Simon Larose

Il sera opposé à Martin Verkerk en coupe Davis, aujourd'hui

Trois-Rivières

SERGE L'HEUREUX

Simon Larose disputera un des matchs les plus importants de sa carrière, aujourd'hui à Maastricht au Pays-Bas, après avoir été désigné par le capitaine de la formation canadienne de la coupe Davis, Grant Connell, pour évoluer en simple. Son adversaire, désigné par le tirage au sort, hier midi, sera Martin Verkerk, 18e joueur au monde et finaliste aux Internationaux de France à Roland-Garros en 2003. L'autre simple de cette première journée opposera Frank Dancevic et Sjeng Schalken, 15e joueur mondial.

Pour le Canada, l'enjeu est important; sa première présence dans le groupe mondial de la Coupe Davis depuis 1990, acquise contre le Brésil en septembre à Calgary, pourrait être de courte durée s'il subit l'élimination contre les Pays-Bas. «Même si on sait que c'est un gros morceau, nous savons que nous sommes capables de les battre, disait Larose lorsque joint par *Le Nouvelliste*, hier. Nous aurons des chances.»

PHOTO: PC

Larose, classé au 235e rang du classement général de l'ATP, affrontera Martin Ververk, 18e joueur au monde et finaliste aux Internationaux de France à Roland-Garros en 2003.

Larose, classé au 235e rang du classement général de l'ATP, se disait bien sûr ravi d'avoir été choisi par le capitaine de la formation canadienne dans ces circonstances. «Ça n'a pas dû être une décision facile pour lui, mais ça veut dire que je suis prêt pour jouer. D'ailleurs, nous avons tous connu une bonne semaine à l'entraînement, et le moral est excellent dans l'équipe», estime le joueur de Cap-de-la-Madeleine, qui ne s'émeut pas à l'idée d'affronter un des meilleurs joueurs au monde, un spécialiste de la terre battue qui évoluera devant son public. «Justement, toute la pression sera sur lui, estime-t-il. J'ai l'habitude de bien répondre sous la pression.» C'est justement cette faculté de bien réagir quand les enjeux sont importants qui aurait incité Connell à choisir Larose, de préférence aux vétérans de l'équipe canadienne, Daniel Nestor et Frédéric Niemeyer.

Pour ce match, les Hollandais ont fait aménager - à grands frais, dit-on - un terrain de terre battue à l'intérieur, convaincus que cette surface avantagera leurs joueurs face au Canada. D'ailleurs, Larose avoue n'avoir pas disputé de match sur la terre battue depuis plus d'un an. «C'est lent, mais j'aime mieux ça qu'une surface super rapide. Comme je frappe bien du fond du terrain et je me déplace bien, je me sens en confiance», assurait-il. L'équipe canadienne s'entraîne sur cette surface depuis lundi, à raison de cinq heures par jour.

En principe, les joueurs choisis pour les deux premiers simples disputent également les deux derniers, qui seront présentés dimanche, après le double de demain. Par contre, Larose ignore encore s'il jouera dimanche. «Ça va dépendre des matchs de demain (aujourd'hui), et de l'allure du classement après le double, analyse-t-il. C'est sûr que si l'un ou l'autre d'entre nous connaît une contre-performance, le capitaine pourra désigner un autre joueur pour le simple de dimanche.» On se rappellera que contre le Brésil, en septembre à Calgary, Larose avait justement été choisi pour affronter Gustavo Kuerten le dimanche, après avoir été tenu à l'écart des premiers simples. ●

Marie-Ève Nault continue d'impressionner

Elle a participé à ses premiers matchs de niveau international en Chine

PATRICK CHAUVETTE
Trois-Rivières

La Chine n'a pas semblé dépayser la Trifluvienne Marie-Ève Nault qui a vécu, cette semaine, ses premières rencontres de niveau international en carrière avec l'équipe nationale de soccer, dans le cadre de la Coupe des quatre nations tenue à Shenzhen.

Même si le Canada a mordu la poussière face aux représentantes de la Chine, de la Suède et des États-Unis, la jeune fille de 21 ans a enfin pu constater qu'elle avait toutes les aptitudes nécessaires pour évoluer parmi l'élite mondiale au soccer féminin.

«C'est une expérience vraiment incroyable. J'étais franchement nerveuse lors de ma première apparition sur le terrain, mais à mesure que le tournoi avançait, je me sentais de plus en plus à l'aise et en confiance. D'ailleurs, mon entraîneur me l'a fait remarquer. Je peux rivaliser avec les meilleures au monde», a mentionné Nault depuis sa chambre située sur le campus de l'Université du Tennessee, où elle étudie en Sciences de l'activité physique.

La jeune joueuse de défense se rappellera toute sa vie le moment précis où elle a foulé pour la toute première fois la surface gazonnée lors d'une situation de jeu. «Alors qu'il restait vingt minutes à jouer dans la rencontre contre la Chine, mon entraîneur Even Pellerud m'a envoyée dans la mêlée. La première fois que j'ai touché au ballon, j'étais terriblement nerveuse. J'ai cherché en m'en débarrasser aussitôt. Par la suite, les minutes se sont écoulées et je me suis calmée», a expliqué la jeune fille qui a ainsi écoulé les dernières minutes de la rencontre remportée 2-1 par la Chine.

Contre la Suède, ensuite, la Trifluvienne a franchi une autre étape importante de sa jeune mais prometteuse carrière internationale alors qu'elle a fait partie de l'alignement partant de l'équipe canadienne pour cette rencontre qu'elle a finalement disputée en entier.

«Un autre stress de plus, a avoué en riant la jeune Nault. Encore une fois, le premier contact avec le ballon fut nerveux, mais ensuite, tout s'est bien déroulé», a-t-elle indiqué au sujet de cette partie gagnée 3-1 par la Suède.

Cependant, ce match complet a permis à l'ancienne porte-couleurs des Lady Vols de l'Université du Tennessee de constater que le calibre de jeu international est de loin ce qu'elle a vécu de plus difficile en carrière.

«Mentalement, c'est très difficile. On ne doit pas manquer une seconde du jeu qui se déroule sur le terrain. En un claquement de doigt, un revirement peut survenir et c'est la contre-attaque. Ce que j'ai goûté lors de mon séjour en Chine, c'est véritablement à un autre niveau de jeu», a renchéri la jeune Nault au sujet de son expérience.

Enfin, une autre surprise de taille l'attendait pour la dernière rencontre du Tournoi des quatre nations contre les États-Unis. Habituellement campée au poste de défenseur gauche, Pellerud a signifié à Marie-Ève qu'elle patrouillerait plutôt le côté droit du terrain, ce qui a eu pour effet d'opposer la jeune Trifluvienne à la redoutable Christine Lilly, une habituée des participations à la Coupe du monde.

«À mon avis, j'ai disputé ma meilleure rencontre du tournoi. J'étais vraiment impressionnée au début de la partie, mais j'ai mis cette idée de côté et je me suis concentrée sur mon jeu. Mon entraîneur a dit de bons commentaires à mon sujet. Je ne pouvais pas demander mieux», a avoué Nault qui a joué les 85 premières minutes de la partie remportée 2-0 par les Américaines.

Même si le Canada a terminé au dernier rang lors de ce tournoi international, Marie-Ève Nault prétend que c'est la préparation de l'équipe et non le classement final qui importait. Le Canada, on le sait, devra participer à un tournoi de qualification olympique au Costa Rica prévu du 25 février au 7 mars.

Pour y prendre part, Marie-Ève Nault devra à nouveau faire ses preuves lors d'un autre camp d'entraînement de l'équipe nationale prévu très bientôt.

C'est à ce moment qu'elle saura si elle participera à ce qui pourrait bien être l'occasion rêvée pour le Canada d'obtenir un laissez-passer pour les Jeux olympiques d'Athènes, cet été. ●

PHOTO: FRANÇOIS GERVAIS

La Trifluvienne Marie-Ève Nault a de nouveau impressionné cette semaine alors qu'elle prenait part à ses premiers matchs de calibre international lors de la Coupe des quatre nations tenue à Shenzhen, en Chine.

PÊCHE AUX PETITS POISSONS DES CHENAUX
Claude Devault
Chalets de pêche à louer
Pour réservation : (418) 325-2954
Descente n° 4, poste 27; descente n° 5, poste 43
Sainte-Anne-de-la-Pérade
www.chenauxclaudedevault.com
3018274

À SHAWINIGAN
DERNIER MATCH LOCAL DE LA SAISON RÉGULIÈRE
À ne pas manquer !
Le SAMEDI 7 FÉVRIER à 15 h 30
SAINT-JOSEPH DE SOREL
VS
SHAWINIGAN

À LOUISEVILLE
La grosse machine noire a finalement retrouvé sa vitesse de croisière en ce vendredi soir dès 21 h 30. Le Canadel tentera de consolider sa 2e position dans la LHSM en recevant la visite de l'Xtrême de Shawinigan. Ne manquez pas cette rencontre car on peut sentir que plus ça sent les séries, plus le Canadel joue à la hauteur de son talent.
Soyez-y mesdames et messieurs.
Choisy
3010993

LHSM
Meilleur spectacle en ville pour 6$
Une invitation
St-Onge
St-Onge KIA Shawinigan

À SAINT-TITE
Prochain match à La Tuque,
samedi à 19 h 30.
Marc Lebrun sera en uniforme.
Réservez tôt pour le dernier match local contre Shawinigan
le vendredi 20 février à 21 h.

À NICOLET
Venez célébrer le championnat avec le Nova. L'équipe qu'il faut voir à l'action le vendredi à 20 h 30.
Les Loups de La Tuque
VS
Le NOVA
Assisterons-nous aux confrontations
PÉTIQUAY - MICHON
BIBEAU - FORTIER

ARENA JEAN-GUY TALBOT
33e édition
Association des parents d'enfants handicapés (A.P.E.H.) inc.
amour patience espoir harmonie
L'A.P.E.H. remercie sincèrement la direction du Tournoi national Pee-Wee pour avoir permis l'intégration de personnes vivant avec une déficience intellectuelle au sein de ses activités.
Bienvenue à la 33e édition
TOURNOI NATIONAL PEE-WEE
CAP-DE-LA-MADELEINE
DERNIÈRE FIN DE SEMAINE D'ACTION
COURONNEMENT DES CHAMPIONS
LE DIMANCHE 8 FÉVRIER 2004
FINALE CLASSE B à 14 h 45
FINALE CLASSE CC à 16 h
TOURNOI NATIONAL PEE-WEE CAP-DE-LA-MADELEINE
26 janvier au 8 février 2004
3018930
SABIN | EXPORT | ESTACADE | FORCES ARMÉES CANADA | PEPSI ALEX COULOMBE | BUREAU EN GROS | Le Nouvelliste

Une leçon... d'intensité

Drummondville

STEVE TURCOTTE

Les Estacades de Trois-Rivières ont surpris bien des observateurs en prenant la mesure du McDonald's d'Halifax par la marque de 5-2 au tournoi de Drummondville hier après-midi. Les patineurs des Maritimes avaient pourtant enregistré une victoire facile de 7-0 contre Peterborough, jeudi, mais ils en ont eu plein les bras contre les guerriers de Marco Bernard.

Et le mot «guerriers» est employé à juste titre dans le cas des Trifluviens. Les Estacades affrontaient des patineurs beaucoup plus imposants qu'eux hier mais ils n'ont jamais reculé, ce qui a donné lieu à un match palpitant entre deux équipes pratiquant le style du rouleau compresseur. Oui, le duel a été physique à souhait et les Estacades ont offert une véritable leçon d'intensité.

C'est d'ailleurs dans ce genre de match que le vétéran de l'équipe Gaby Roch semble s'amuser.

On se demandait justement comment le combatif attaquant réagirait face à des joueurs du même moule que lui mais plus matures physiquement et Roch n'a pas déçu. Fidèle à lui-même, l'espoir des Olympiques de Gatineau a bousculé solidement tout ce qui se trouvait sur son chemin, en plus de faire des étincelles autour du filet adverse.

Roch a marqué trois des quatre buts de son équipe, chaque fois posté dans la zone payante. Ses compagnons de trio Maxime Garneau (1-1) et Marc Girouard (0-2) ont aussi disputé un fort match et ils ont amassé deux points chacun. Joël Laliberté a complété la marque alors qu'il ne restait que quelques secondes à écouler au cadran.

Le point tournant du match est survenu au début de la période initiale alors que les Estacades ont écoulé un désavantage numérique de deux hommes.

Quelques minutes plus tard, c'était à leur tour de profiter d'une attaque massive de deux patineurs qui a conduit au premier filet de la soirée de Roch. «C'est effectivement une grosse séquence pour nous», analysait Bernard. «Nos unités spéciales ont vraiment fait du gros boulot et c'est souvent ce qui fait la différence dans des matchs serrés.»

Bernard était évidemment fort satisfait de l'effort de sa troupe, d'autant plus qu'il dirigeait pas moins de sept adolescents de 15 ans hier. «Dans les circonstances, on peut dire mission accomplie. On avait parlé aux gars avant le match du défi physique qui les attendait et ils ont retroussé leurs manches plutôt que de baisser la tête. Je dirige des gars de caractère et ils en ont fourni une autre belle preuve.»

Bernard s'est attardé particulièrement au travail de l'unité formée de Roch, Garneau et Girouard et il avait aussi de bons mots pour son petit capitaine Renaud Laprise, lui aussi excellent hier même s'il n'a pas fait scintiller la lumière rouge. «Il y a des recruteurs qui se demandaient si Renaud était capable de se démarquer dans un match physique et ils ont obtenu leur réponse. Comme nos autres leaders, Laprise a répondu à l'appel.»

Les Estacades compléteront la phase préliminaire du tournoi par un affrontement face aux patineurs de Peterborough, qui ont deux défaites en autant de sorties dans les Bois-Francs.

Bernard a déjà mis en garde ses équipiers contre un excès de confiance même si ceux-ci sont déjà assurés de passer à la ronde des médailles. «Il faut continuer notre bon travail, accomplir les petites choses sinon on pourrait se placer nous-mêmes dans le pétrin...»●

PHOTO: FRANÇOIS GERVAIS

Renaud Laprise a démontré qu'il pouvait tenir son bout dans une rencontre à caractère robuste, hier.

CHAMPIONNAT CANADIEN JUNIOR DE PATINAGE ARTISTIQUE

Lamy et Beaudoin à Ottawa

SERGE L'HEUREUX

Trois-Rivières

Deux patineurs de la région, Claudie-Anne Lamy, de Trois-Rivières, et Simon Beaudoin, de Gentilly, participent à compter d'aujourd'hui aux Championnats nationaux junior de patinage artistique, à Nepean, en banlieue d'Ottawa. Tous deux ont mérité leur place sur l'équipe du Québec après leur performance au Défi de l'Est du Canada, à Dollard-des-Ormeaux en décembre dernier. À cette occasion, les deux athlètes avaient pris le septième rang dans leur catégorie respective, Beaudoin chez les hommes novices et Lamy en catégorie novice dames.

L'un et l'autre aborde toutefois la compétition du week-end dans une optique bien différente. Confiante à l'entraînement, Lamy vise une place parmi les huit premières, même si elle a pris le risque de changer son programme long après le Défi de l'Est. «J'ai choisi une nouvelle musique après la dernière compétition, expliquait-elle avant son départ. J'ai fait la compétition de Rosemère avec ce nouveau programme, justement pour placer mon solo, et corriger ce qui n'allait pas. Maintenant, tout va bien à l'entraînement.» Dix-huit patineuses sont inscrites dans sa catégorie.

La protégée de l'entraîneure Janic Leblanc en sera à sa deuxième participation au championnat canadien junior, mais sa première présence en catégorie novice; en 2002, elle avait terminé 9e chez les pré-novices. «Je garde la même approche, assure-t-elle. J'ai confiance en moi et j'y vais pour m'amuser d'abord.» Lamy représente le Club de patinage artistique de Trois-Rivières.

De son côté, Simon Beaudoin a dû réviser ses objectifs, lui qui visait une place parmi les cinq premiers. Une mononucléose tenace l'a contraint à réduire son programme d'entraînement en décembre, et même s'il a repris l'entraînement à un rythme normal depuis les fêtes, il ressent encore quelques séquelles. «Je me fatigue plus rapidement, et j'avoue que ça m'inquiète un peu pour le programme long», précise-t-il. Dans ces conditions, il n'était donc pas question de changer son programme, mais les objectifs, eux, ont changé. «Avant ma maladie, je voyais ça plus gros, mais là, je place la barre moins haute. Disons que je serais content de terminer dans la première moitié du peloton. (Seize patineurs sont inscrits dans sa catégorie.) Je veux surtout acquérir de l'expérience, et être fier de moi», explique le patineur, qui est membre du Club de patinage artistique de Trois-Rivières-Ouest.

Déjà à pied d'oeuvre depuis quelques jours à Ottawa, les deux représentants de la région participeront, aujourd'hui, au programme court, avant de s'attaquer au programme long, samedi.●

LHJMQ

Un marché saturé

Déjà 6000 amateurs de moins que l'an dernier aux matchs des Cataractes

STEVE TURCOTTE

Drummondville

La Ligue de hockey junior majeur du Québec a émis hier son quatrième rapport d'assistances au 31 janvier 2004 et on s'aperçoit que les Cataractes ne réussiront pas à attirer autant d'amateurs que l'an dernier à l'aréna Jacques-Plante, du moins en saison régulière. Jusqu'ici, la plus vieille concession du circuit Courteau a joué ses 24 matchs à domicile devant 46 122 spectateurs, ce qui se traduit par une baisse significative de 6777 clients par rapport au même nombre de sorties la saison dernière.

Pourtant, l'entraîneur-chef et directeur gérant Denis Francoeur dirige une bande spectaculaire avec une offensive talentueuse et un jeune gardien voué à un brillant avenir chez les professionnels en Julien Ellis. Francoeur a aussi répondu au souhait de nombreux partisans en ajoutant de la robustesse à l'équipe avec l'arrivée de Marty Doyle, qui s'avère un des meilleurs bagarreurs de la ligue.

Compte tenu que l'équipe pourrait difficilement offrir un meilleur spectacle, c'est à se demander si les Cataractes commencent à perdre la cote auprès de la population. «Il faut bien analyser la situation avant de sauter trop vite aux conclusions», raconte Francoeur. «Si on compare strictement avec l'an dernier, c'est vrai que ça peut sembler décevant, mais il faut savoir qu'on devrait encore cette année atteindre le cap prestigieux des 70 000 amateurs pour une quatrième campagne de suite. C'est loin d'être banal et si on compare ensuite nos chiffres de cette saison avec une moyenne des dix dernières, on s'aperçoit que c'est assez respectable merci.»

Francoeur est toutefois conscient que le marché dans lequel son équipe évolue est fort compétitif. «En tenant compte de la population de la région, c'est sûrement le marché le plus saturé au Québec. Pas une seule autre région compte sur du calibre universitaire, junior majeur, senior majeur, senior AA, midget AAA et junior AAA et dans ce contexte, c'est sûr qu'on est plusieurs à se partager la tarte.»

Francoeur convient notamment que l'arrivée du Viking dans le portrait régional a changé la donne pour son équipe. «Ce calibre de jeu draine beaucoup d'amateurs, pas de doute, et comme le Viking joue 25 matchs à domicile, c'est sûr que ça se reflète sur nos assistances», analyse le vétéran entraîneur. «Il y a aussi d'autres facteurs, notamment notre calendrier qui a été loin d'être favorable cette année. On a commencé avec beaucoup de matchs sur la route, ce qui nous a empêchés de créer un momentum, puis on a joué plusieurs matchs à domicile dans un court laps de temps. Chose certaine, ce n'est pas un climat propice à des foules records...»

Les Voltigeurs en ville

Les Cataractes reprennent le boulot ce soir en recevant la visite des Voltigeurs de Drummondville. Invaincus à leurs deux derniers matchs, les Shawiniganais sont toutefois loin d'être convaincants sur la surface glacée par les temps qui courent et Francoeur espère que ses équipiers trouveront bientôt le moyen de sortir de leur jeu léthargique. «C'est normal de traverser ce genre de période pendant une saison mais il faut maintenant en sortir le plus vite possible», indique-t-il. «Quand ça va moins bien, les gars doivent spécialement faire attention à leur préparation. Ils doivent accomplir les petits détails, et, surtout, jouer avec intensité. Si tu travailles plus fort que l'autre équipe, tu as toujours de bonnes chances de l'emporter.»

Francoeur pourrait saluer le retour au jeu du défenseur format géant Justin Vienneau mais il forcera Pascal Pelletier à regarder le match des tribunes pour soigner une blessure à un tendon d'Achille. Marek Hascak pourrait aussi déclarer forfait, lui qui est embêté par un virus.●

Bédard au pays de Vrbata

Trois-Rivières (SLH)

Pour sa première visite en République tchèque, Éric Bédard a fait connaissance avec... Radim Vrbata! Pas en personne, mais par l'entremise de jeunes amateurs de hockey de Mlada-Boleslav, une agglomération située à environ une heure de route de Prague, et où sera présentée la Coupe du monde de patinage de vitesse courte piste à compter d'aujourd'hui. Vrbata, qui a évolué avec les Cataractes en 2000-01 avant d'être repêché, est originaire de cette ville. «Les jeunes qui sont venus nous voir à l'entraînement connaissent tout de sa carrière dans la Ligue nationale, raconte Bédard. En apprenant que nous venions de Montréal, ils ont répondu: "Saku Koivu!".»

En principe, Bédard ne devait pas participer à cette compétition, mais le désistement de Mathieu Turcotte lui a ouvert la porte en tant que premier substitut sur l'équipe canadienne. «Mathieu ne voulait pas venir faire juste le relais, il a préféré se reposer en prévision du championnat du monde», expliquait Bédard qui, lui, était ravi de prendre sa place, même pour faire «juste le relais».

«Ça me permet de faire un dernier voyage en Europe cette année, puisque je ne participerai pas au Championnat du monde en Suède», expliquait le patineur de Sainte-Thècle, qui s'est trouvé un nouveau rôle en fin de semaine. «Je renseigne les deux nouveaux sur l'équipe, Charles Hamelin et Steve Robillard, qui ne connaissent pas les autres patineurs sur le circuit. Comme Jonathan (Guilmette) et Jean-François (Monette) font toutes les épreuves individuelles, ils n'ont pas le temps de s'occuper des *kids*, alors j'ai offert à Guy (Thibault, l'entraîneur de l'équipe canadienne) de les aider. Ils savent que ça ne me dérange pas, et j'aime ça en plus.»

Sur la glace, Bédard participera aujourd'hui aux quarts de finale du relais. Environ 25 pays participent à la compétition. «Tous les meilleurs sont ici, sauf les Japonais», précise-t-il.●

Centres de ski	Conditions des pistes	Nouvelle neige (cm)	Nombre de pistes ouvertes	Nombre total de pistes	Pourcentage de pistes ouvertes
QUÉ-CHARLEVOIX					
Le Massif	Poudreuse	25	36	36	100%
Grand-Fonds	Poudreuse	40	14	14	100%
Mont Ste-Anne	Poudr. compacte	6	62	63	98%
Stoneham	Trav. mécani.	11	32	32	100%
MAURICIE B.F.					
Mont Carmel	Poudreuse	0	13	13	100%
Ski La Tuque	Neige artific.	5	11	11	100%
St-Mathieu	Fermé/journée	0	0	13	0%
Vallée du Parc	Poudr. compacte	0	18	18	100%
ESTRIE					
Bromont	Poudr. compacte	0	52	52	100%
Mont Orford	Poudr. compacte	25	54	54	100%
Mont Sutton	Poudreuse	6-8	53	53	100%
Owl's Head	Poudr. compacte	10	42	43	98%
LAURENTIDES					
Chantecler	Poudr. compacte	20	22	25	88%
Gray Rocks	Poudr. compacte	10	17	22	77%
Mont St-Sauveur	Poudr. compacte	0	38	38	100%
Ski Morin Heights	Poudr. compacte	0	17	23	74%
Tremblant	Poudr. compacte	4	93	94	99%
LANAUDIÈRE					
Val St-Côme	Poudr. nouv.	15	28	29	97%

© Services Commerciaux MM 2003

Stoneham Express
► STONEHAM Horaire régulier lundi, mercredi vendredi et samedi. 36,99$* plus taxes
► SUGARLOAF Dimanche 8 février 2004 Adulte 65,99$* plus taxes Étudiant 61,99$* plus taxes
*Taxes en sus. Ces prix incluent le remonte-pente et transport en autobus de luxe.
Information et achats : SPORTS RÉCUPÉRATION 1305, rue Aubuchon, Trois-Rivières
NOUVEAU ! Tél. : 371-2116
Achetez vos billets en ligne : www.autobushelie.com
3016783

Le Canadien prend le large

Une victoire importante de 2-1 contre les Islanders

MATHIAS BRUNET

La Presse

Les joueurs du Canadien peuvent prendre leurs vacances de la pause du match des Étoiles l'esprit en paix.

Cette victoire chèrement acquise de 2-1, hier soir au Centre Bell contre les Islanders de New York, leur permet de prendre une avance presque insurmontable sur leurs principaux rivaux dans la course aux séries éliminatoires.

Le Tricolore devance désormais les Sabres de Buffalo, neuvièmes, par 12 points, les Rangers de New York par 13 points et les Thrashers d'Atlanta par 14 points. Les hommes de Claude Julien prennent en outre une avance de cinq points sur les Islanders au septième rang.

Le Canadien affrontait une équipe battue une seule fois au cours de ses dix derniers matchs. Mais il a offert une performance supérieure à ses deux précédentes contre Chicago et Pittsburgh, deux équipes de second ordre, et bombardé le gardien Garth Snow de 38 tirs.

Deux des principaux candidats au titre de recrue par excellence, Michael Ryder, du Canadien, et Trent Hunter, des Islanders, s'affrontaient et Ryder a eu l'honneur de marquer le but décisif à mi-chemin en troisième période à la suite d'une échappée.

Le Canadien a pris une avance d'un but à la huitième minute de la première période. Mike Ribeiro a le talent pour réussir des petits tours de magie à l'occasion et il en a sorti un de son chapeau en première période lors d'un avantage numérique. De derrière le filet, un endroit où il est très à l'aise, Ribeiro a visé le dos du gardien Garth Snow et la rondelle a rebondi derrière la ligne des buts. Un jeu à la Gretzky.

Sheldon Souray a récolté une mention d'aide bien méritée sur le jeu puisqu'il a habilement intercepté la rondelle à la ligne bleue adverse pour permettre à l'attaque de se poursuivre.

La foule a eu droit à un autre jeu spectaculaire au milieu de ce premier engagement lorsque la recrue Mike Komisarek a racheté une gaffe à la ligne bleue adverse avec une percutante mise en échec aux dépens de Mariusz Czerkawski, qui tentait de se faufiler entre les deux défenseurs.

Les Islanders ont provoqué l'égalité à la fin de la période, lors d'un avantage numérique de quatre minutes. Le défenseur Kenny Jonsson a exécuté une passe parfaite à Justin Papineau qui s'est échappé et a surpris José Théodore d'un tir bas.

Avec une égalité de 1-1, le Canadien a bénéficié de trois avantages numériques consécutifs dans la deuxième portion de la deuxième période, mais ils n'ont pas marqué. Ribeiro a réussi quelques jeux spectaculaires dans la dernière minute de l'engagement, mais ses coéquipiers n'ont pu en profiter. Il aura fallu le but de Ryder en troisième pour faire un gagnant.●

PHOTO: FRANÇOIS GERVAIS

Le capitaine des Patriotes, Jean-Philippe Glaude

Week-end en apparence facile pour les Patriotes

Toronto et Ryerson s'amènent en ville

PATRICK CHAUVETTE

Trois-Rivières

C'est un week-end d'apparence facile qui attend les Patriotes de l'Université du Québec à Trois-Rivières alors qu'ils recevront coup sur coup les Blues de Toronto et les Rams de Ryerson au Colisée de Trois-Rivières.

Si la rencontre de samedi, à 13 h 30, face à Ryerson, s'annonce être une proie facile pour les hommes de Jacques Laporte - les Rams affichent le pire dossier du SIC avec seulement deux victoires en 18 parties -, celle de ce soir, cédulée à 19 h 30, contre Toronto, se veut un bon test pour les Patriotes classés au septième rang du Top 10 hebdomadaire du hockey masculin de Sport interuniversitaire canadien.

C'est qu'en novembre dernier, les Patriotes avaient difficilement vaincu les Blues par la marque de 2-1 à Toronto.

Même si cette dernière montre un dossier de 6-9-2-1 pour 15 points (12 points de moins que les Patriotes avec un match en main), une victoire contre les Trifluviens lui permettrait d'aller rejoindre Queen's en tête de la section centre-est.

«À chaque saison, nous éprouvons de la difficulté à jouer contre eux. Au cours des dernières années, nous les affrontons à la Coupe Queen et nous réussissons finalement par les battre. Disons qu'ils ne nous portent pas dans leur coeur», a avoué le capitaine Jean-Philippe Glaude, élu cette semaine Patriote de la semaine en raison de sa performance de deux buts et une passe dans la victoire de son équipe, 5-3, face à Concordia, vendredi dernier.

Les Patriotes devront donc jouer de prudence face aux Blues s'ils veulent continuer sur leur séquence de trois victoires consécutives remportées de belles façons face à McGill, Ottawa et Concordia.

«D'ici à la fin de la saison, nous focussons sur notre travail d'équipe, et non sur l'adversaire que nous affrontons. Nous sommes actuellement en préparation pour les séries éliminatoires qui approchent. Chaque partie nous permet de nous améliorer pour être fin prêts pour cette étape importante de l'année», a indiqué Glaude qui, en l'absence de l'entraîneur Jacques Laporte, s'occupait, hier, de diriger la séance d'entraînement sur la glace.

Demain, les Patriotes vont recevoir les Rams de Ryerson et cette fois, la troupe de Laporte ne devra pas céder à la tentation de jouer la carte de l'individualisme et ainsi faire fi du plan de match de la partie.

«Lorsque tu affrontes une équipe moins talentueuse, il y a toujours un danger de vouloir obtenir un ou deux points de plus pour ta fiche personnelle. Même si nous avons blanchi Ryerson à notre dernière rencontre (4-0), nous devrons aborder cette rencontre comme une partie importante à notre préparation personnelle pour l'après-saison», a indiqué le défenseur qui endosse le chandail numéro 28.●

Quand le sport et la conscience sociale cohabitent

STEVE TURCOTTE

Shawinigan

Au Séminaire Sainte-Marie, la conscience sociale, on connaît ça!

Pendant que des finissants donnent un coup de main aux jeunes de secondaire I dans leurs devoirs et que les mordus d'informatique offrent des cours d'initiation aux aînés le soir, plus de 200 élèves ont accepté hier midi de payer pour assister au traditionnel match de volley-ball entre l'équipe de l'école et quelques joueurs des Cataractes de Shawinigan.

L'activité est organisée à chaque année mais c'était la première fois qu'on exigeait un prix d'entrée à la porte du gymnase afin de venir en aide aux sinistrés de Notre-Dame-de-Montauban. «C'est une bonne façon de sensibiliser nos jeunes à faire leur part quand des catastrophes surviennent près d'eux», répétait Bob Lord, le responsable des sports à l'institution shawiniganaise et initiateur de l'activité-bénéfice. «C'est bien plus pour le principe que pour le montant remis car les billets sont en vente au coût de 50 cents et de 1 $, mais on a quand même remis un chèque de 150 $.»

Les élèves ne se sont pas faits prier longtemps quand Lord a rendu public son projet. «Bob, c'est l'homme de toutes les causes, et il n'a pas eu de misère à trouver des élèves pour l'aider dans le cadre de ce projet», mentionne le directeur général de l'établissement Réjean Lemay. «C'est plaisant de voir que les jeunes embarquent», poursuit Lemay.

«C'était une bonne idée et la preuve, c'est qu'il y a autant de monde que par les années passées», soulignait Marjorie Turcotte, une étudiante de secondaire V, qui a accepté volontiers de payer 1 $ pour assister au match sur les lignes de côté.

«Tant mieux si l'activité peut être profitable à des gens dans le besoin. C'est un bon spectacle, et puis les filles vont gagner. Les Cataractes sont peut-être bons au hockey, mais au volley-ball, on voit qu'ils n'ont aucune technique et notre équipe va l'emporter.»

PHOTO: LA PRESSE

Le match de volley-ball entre l'équipe cadette féminine du Séminaire Sainte-Marie et des joueurs des Cataractes a suscité beaucoup d'intérêt même si, pour la première fois, les élèves devaient payer pour y assister.

La jeune femme ferait certes une excellente analyste puisque les cadettes du SSM l'ont effectivement emporté 25-18 et 9-3 face à la bande de hockeyeurs formée de Marc-Olivier Gignac, Julien Ellis, Nicolas Désilets, Mathieu Gravel, Jonathan Jolette et Jonathan Boutin.

Les cadettes n'étaient pas peu fières de leur performance, surtout qu'elles ont vengé les grandes juvéniles qui ont perdu leur match l'an dernier. «L'équipe n'était pas nerveuse, juste fébrile», racontait Andrée-Ann Benoit, qui s'est beaucoup impliquée dans l'activité, tout comme sa coéquipière Joëlle Savard. «En fait, on avait seulement un peu peur de se faire planter comme les juvéniles l'année dernière. Mais quand le match a commencé et qu'on a vu qu'on était dans le coup, on s'est bien amusé», poursuit Benoit.

Savard, de son côté, rigolait de voir les joueurs des Cataractes signer des autographes après leur défaite. «C'est pourtant notre équipe qui a gagné, non?», questionnait la sympathique étudiante. «En plus, les jeunes de l'école ont encouragé davantage les Cataractes que notre équipe pendant le match. Mais bon, tout ça fait partie du jeu.»

Les joueurs des Cataractes ont aussi apprécié leur expérience et ils assuraient tous après le match qu'ils ont joué au maximum de leur possibilité. «C'est juste que je suis pourri au volley-ball», confiait Ellis qui, comme ses coéquipiers, aimeraient bien obtenir leur revanche... au hockey cosom!●

Lewis annoncerait sa retraite

Londres (AP)

Le champion mondial des poids lourds Lennox Lewis a convoqué une conférence de presse aujourd'hui et tout semble indiquer qu'il annoncera qu'il prend sa retraite. Certains observateurs croyaient que Lewis pourrait accepter un combat revanche contre Vitali Klitschko. Le boxeur britannique, qui a grandi à Kitchener, en Ontario, fera connaître ses plans d'avenir aux médias dans un hôtel cinq étoiles de Londres.

La BBC, citant des sources anonymes en provenance des États-Unis et se basant sur des faits rapportés par d'autres médias britanniques, a affirmé que Lewis mettrait fin à sa carrière de 14 ans. Son entourage a refusé de confirmer la nouvelle. Toutefois, plus tard dans la journée, plusieurs journaux et les membres du milieu de la boxe affirmaient tous la même chose: Lewis prendra sa retraite.

Il deviendrait ainsi le premier détenteur d'un titre mondial des poids lourds à prendre sa retraite depuis Rocky Marciano en 1956. Gene Tunney avait fait la même chose en 1928.

Lewis avait remporté le titre des super poids lourds pour le Canada à l'occasion des Jeux olympiques de Séoul en 1988, mais il était ensuite retourné dans son pays natal, l'Angleterre, dans le but d'amorcer sa carrière dans les rangs professionnels. À ce niveau, il a présenté un dossier de 41-2-1 avec 32 K.-O.

Lewis a remporté le championnat mondial pour la première fois en 1992, par défaut. Le champion de la WBC, Riddick Bowe, avait dû renoncer à sa couronne. Bowe, au milieu d'une dispute avec la WBC, avait jeté sa ceinture de champion dans une poubelle à l'occasion d'une conférence de presse tenue à Londres.

PHOTO: PC

Lennox Lewis, que les amateurs de boxe de la région ont eu l'occasion de voir à l'oeuvre à Trois-Rivières en 1984 dans le cadre du championnat canadien.

Les deux défaites subies par Lewis — aux mains d'Oliver McCall et Hasim Rahman — étaient d'énormes surprises, mais il a ensuite obtenu sa revanche contre l'un et l'autre. Son seul combat nul a été disputé contre Evander Holyfield, lors d'un combat qu'il avait pourtant remporté aux yeux de la plupart des observateurs. Il a ensuite battu Holyfield aux points pour devenir le champion mondial incontesté.●

Le Titan affronte sa bête noire

PATRICK CHAUVETTE

Trois-Rivières

La formation de hockey féminin du Collège Laflèche sera au Collège Saint-Laurent, ce soir, afin d'y affronter sa bête noire de la saison, les Patriotes. Depuis le début de la saison régulière, les deux formations ont disputé deux parties nulles lorsqu'elles se sont affrontées, 3-3 à Saint-Laurent, en octobre, et 2-2 au Pavillon de la jeunesse, en novembre dernier.

«Les Patriotes misent sur une excellente gardienne de but ainsi que sur deux filles parmi les quatre meilleures compteuses de la ligue, Mélissa Roy, la première, et Nathalie Gravel. Mais le reste de l'équipe est ordinaire. Si nous parvenons à maîtriser ces trois joueuses, nous serons en mesure de remporter une première victoire contre eux», a indiqué François Thibaudeau à propos de Saint-Laurent qui occupe le troisième rang au classement général, à sept points du Titan.

Blessée dernièrement, la gardienne de but Marie-Pier Rioux ne pourra pas prendre part à la partie. C'est Franceska Perron, qui joue également comme joueuse durant la saison, qui sera devant le filet pour le Collège Laflèche. Marilyn Gingras de même que Véronique Moisan manqueront également à l'appel.●

STATISTIQUES

LIGUE NATIONALE DE HOCKEY

SAISON 2003-2004
ASSOCIATION DE L'EST
SECTION NORD-EST

	Mj	G	P	N	Dp	Bp	Bc	Pts	Domicile G	P	N	Extérieur G	P	N	Séq
Toronto	55	30	14	8	3	152	131	71	14	9	2	16	8	6	G-1
Boston	56	27	14	11	4	142	128	69	12	9	7	15	9	4	G-4
Ottawa	54	28	15	7	4	180	120	67	16	10	4	12	9	3	P-3
MONTREAL	56	28	20	6	2	139	123	64	15	10	4	13	12	2	G-3
Buffalo	55	23	26	5	1	132	141	52	13	11	3	10	16	2	P-1

SECTION ATLANTIQUE

	Mj	G	P	N	Dp	Bp	Bc	Pts	Domicile G	P	N	Extérieur G	P	N	Séq
Philadelphie	56	28	12	11	5	158	123	72	16	8	2	12	9	9	G-2
New Jersey	53	28	14	10	1	123	100	67	14	10	3	14	5	7	P-1
NY Islanders	54	26	21	5	2	153	135	59	19	8	1	7	15	4	P-1
NY Rangers	55	20	24	7	4	143	157	51	11	15	3	9	13	4	P-1
Pittsburgh	55	11	36	5	3	109	207	30	7	17	3	4	22	2	P-11

SECTION SUD-EST

	Mj	G	P	N	Dp	Bp	Bc	Pts	Domicile G	P	N	Extérieur G	P	N	Séq
Tampa Bay	54	28	17	6	3	147	119	65	13	9	3	15	11	3	G-1
Atlanta	56	21	27	6	2	150	170	50	13	13	4	8	16	2	P-4
Floride	55	18	23	11	3	122	150	50	10	11	6	8	15	5	G-1
Caroline	55	17	26	10	2	105	138	46	10	13	6	7	15	4	P-2
Washington	54	17	30	5	2	128	168	41	9	15	3	8	17	2	G-1

ASSOCIATION DE L'OUEST
SECTION CENTRALE

	Mj	G	P	N	Dp	Bp	Bc	Pts	Domicile G	P	N	Extérieur G	P	N	Séq
Detroit	56	31	15	8	2	181	131	72	19	4	3	12	13	5	G-2
Nashville	54	26	20	6	2	130	142	60	17	8	4	9	14	2	P-2
St. Louis	53	25	20	7	1	127	133	58	15	7	5	10	14	2	P-4
Columbus	54	15	28	8	3	112	153	41	12	13	4	3	18	4	P-1
Chicago	55	14	29	7	5	125	163	40	9	11	4	5	23	3	G-1

SECTION NORD-OUEST

	Mj	G	P	N	Dp	Bp	Bc	Pts	Domicile G	P	N	Extérieur G	P	N	Séq
Colorado	54	30	11	9	4	167	123	73	16	9	2	14	6	7	P-1
Vancouver	56	31	15	7	3	168	127	72	14	7	5	17	11	2	G-1
Calgary	53	26	19	5	3	131	121	60	14	11	4	12	11	1	N-1
Minnesota	56	19	20	15	2	123	125	55	11	11	6	8	11	9	G-2
Edmonton	55	22	24	8	1	141	144	53	14	12	3	8	13	5	G-2

SECTION PACIFIQUE

	Mj	G	P	N	Dp	Bp	Bc	Pts	Domicile G	P	N	Extérieur G	P	N	Séq
San Jose	54	25	13	11	5	133	111	66	13	7	7	12	11	4	G-1
Dallas	56	27	20	9	0	118	122	63	16	6	5	11	14	4	G-4
Los Angeles	54	21	15	13	5	145	139	60	10	9	8	11	11	5	N-1
Phoenix	53	18	18	14	3	136	153	53	8	13	4	10	8	10	P-1
Anaheim	55	17	23	8	7	119	148	48	11	10	6	6	20	2	G-1

Note: Une équipe qui gagne en prolongation reçoit deux points et une victoire dans la colonne des victoires (G); l'équipe qui perd en prolongation reçoit un point et la partie est inscrite dans la colonne (Dp) défaite en prolongation.

CALENDRIER

Lundi 2 février
N.Y. Rangers 4 Vancouver 3
Tampa Bay 2 Philadelphie 1
St. Louis 0 Minnesota 4
Anaheim 1 Edmonton 2 (P)
Columbus 3 Phoenix 3

Mardi 3 février
Atlanta 4 Boston 5
Vancouver 4 N.Y. Islanders 5 (P)
Tampa Bay 1 Washington 2
Chicago 4 Toronto 1
Ottawa 1 New Jersey 2
Montréal 4 Pittsburgh 3
Detroit 4 Nashville 1
Caroline 1 Colorado 3
Los Angeles 4 Calgary 4
Floride 0 San Jose 3

Mercredi 4 février
Minnesota 4 N.Y. Rangers 3
Washington 1 Philadelphie 5
Columbus 0 Dallas 1
Floride 5 Phoenix 4 (P)
St. Louis 3 Edmonton 5
Caroline 2 Anaheim 3

Jeudi 5 février
Boston 6 Buffalo 2
N.Y. Islanders 1 Montréal 2
Toronto 5 Ottawa 4 (P)
Vancouver 4 New Jersey 0
Philadelphie 5 Atlanta 1
Tampa Bay 5 Nashville 2
Detroit 3 Colorado 2 (P)
St. Louis à Calgary, 21h00.
Phoenix à San Jose, 22h30.

Vendredi 6 février
Aucun match.

Samedi 7 février
Match des espoirs de la LNH, 20h00.
Concours d'habiletés de la LNH, heure à être précisée. (au Minnesota)

Dimanche 8 février
Match des étoiles de la LNH, 15h00.

Lundi 9 février
Aucun match.

Mardi 10 février
San Jose à Buffalo, 19h00.
New Jersey à Philadelphie, 19h00.
Toronto à Tampa Bay, 19h00.
St. Louis à Ottawa, 19h30.
Boston à Pittsburgh, 19h30.
Montréal en Floride, 19h30.
Los Angeles au Minnesota, 20h00.
Atlanta à Calgary, 21h00.
N.Y. Islanders au Colorado, 21h30.

Mercredi 11 février
Los Angeles à Columbus, 19h00.
N.Y. Rangers au New Jersey, 19h30.
San Jose à Detroit, 19h30.
Nashville à Chicago, 20h30.
N.Y. Islanders à Dallas, 20h30.
Atlanta à Edmonton, 22h00.
Calgary à Vancouver, 22h00.
Phoenix à Anaheim, 22h30.

CLASSEMENT GÉNÉRAL

ASSOCIATION DE L'EST

	Mj	Pts
1. x-Philadelphie	56	72
2. x-Toronto	55	71
3. x-Tampa Bay	54	65
4. Boston	56	69
5. New Jersey	53	67
6. Ottawa	54	67
7. Montréal	56	64
8. NY Islanders	54	59
9. Buffalo	55	52
10. NY Rangers	55	51
11. Floride	55	50
12. Atlanta	56	50
13. Caroline	55	46
14. Washington	55	41
15. Pittsburgh	55	30

ASSOCIATION DE L'OUEST

	Mj	Pts
1. x-Colorado	54	73
2. x-Detroit	56	72
3. x-San Jose	54	66
4. Vancouver	56	72
5. Dallas	56	63
6. Nashville	54	60
7. Calgary	53	60
8. Los Angeles	54	60
9. St. Louis	53	58
10. Minnesota	56	55
11. Phoenix	53	53
12. Edmonton	55	53
13. Anaheim	55	49
14. Columbus	54	41
15. Chicago	55	40

x- occupe le premier rang de leur section.

RENDEMENT

SAISON RÉGULIÈRE 2003-2004

	B	A	Pts	Pén
71. M. Ribeiro	15	31	46	16
73. M. Ryder	15	25	40	22
44. S. Souray	15	20	35	98
20. R. Zednik	19	14	33	49
11. S. Koivu	9	24	33	28
38. J. Bulis	11	10	21	24
94. Y. Perreault	9	10	19	28
43. P. Brisebois	2	17	19	8
26. P. Dagenais	10	7	17	10
79. A. Markov	3	13	16	10
37. N. Sundstrom	7	8	15	14
90. J. Juneau	4	10	14	10
52. C. Rivet	3	8	11	57
24. A. Dackell	4	5	9	8
51. F. Bouillon	0	8	8	44
17. J. Ward	1	6	7	19
22. S. Bégin	3	3	6	29
25. C. Kilger	2	2	4	12
5. S. Quintal	2	2	4	58
15. D. Langdon	0	3	3	98
65. R. Hainsey	1	1	2	4
81. M. Hossa	1	1	2	8
46. B. Gratton	0	1	1	4
60. J. Théodore	0	1	1	2
76. J. Balej	0	0	0	0
32. G. Dwyer	0	0	0	7
88. C. Higgins	0	0	0	0
8. M. Komisarek	0	0	0	17
35. T. Plekanec	0	0	0	0
30. M. Garon	0	0	0	0

GARDIENS

	G	P	N	Min	Ba	Bl	Moy.
60. J. Théodore	22	18	5	2744	95	5	2,08
30. M. Garon	6	4	1	648	26	0	2,41
Total (2)	28	22	6	3400	123	5	2,17

LES MARQUEURS
(Parties d'hier non comprises)

	B	A	Pts
Naslund, Vcr	30	35	65
Lang, Wash	26	38	64
Tanguay, Col	**18**	**42**	**60**
Kovalchuk, Atl	27	32	59
Hossa, Ott	**23**	**34**	**57**
Sakic, Col	22	35	57
Saint-Louis, TB	**24**	**31**	**55**
Doan, Phx	20	34	54
Datsyuk, Det	25	28	53
Alfredsson, Ott	**23**	**30**	**53**
Jagr, Wash-NYR	20	33	53
Hejduk, Col	26	26	52
Tkachuk, StL	22	29	51
Sundin, Tor	18	33	51
Thornton, Bos	13	38	51
Nagy, Phx	23	27	50
Recchi, Phi	19	31	50
Hull, Det	19	30	49
Bertuzzi, Vcr	16	33	49
Iginla, Cal	24	22	46
Weight, StL	10	36	46
Ribeiro, Mtl	**14**	**31**	**45**
Murray, Bos	22	21	43
Fedorov, Ana	18	25	43
Demitra, StL	17	26	43
Savard, Atl	17	26	43
Stillman, TB	16	27	43
Forsberg, Col	15	28	43
Gonchar, Wash	5	38	43

HOCKEY — LAH

Ligue américaine de hockey
Classement 2003-2004
Association de l'Est

Section canadienne

	Pj	G	P	N	Dp	Bp	Bc	Pts
Hartford	50	25	16	8	1	114	97	59
Providence	48	22	15	10	1	110	106	55
Worcester	48	22	16	9	1	124	120	54
Manchester	48	23	19	3	3	135	118	52
Lowell	46	21	19	3	3	128	131	48
Portland	47	17	17	7	6	90	98	47
Springfield	47	14	26	5	2	98	129	35

Section Est

	Pj	G	P	N	Dp	Bp	Bc	Pts
Bridgeport	47	27	11	6	3	115	80	63
Philadelphie	48	28	14	5	1	133	104	62
Hershey	54	25	18	8	3	135	134	61
Binghamton	48	22	20	4	2	128	116	50
Wilkes-Barre	46	19	18	5	4	113	115	47
Norfolk	52	19	24	4	5	102	128	47
Albany	46	13	21	6	6	101	142	38

Section Nord

	Pj	G	P	N	Dp	Bp	Bc	Pts
Hamilton	51	27	15	7	2	148	113	63
Cleveland	48	23	16	4	5	143	135	55
Syracuse	47	21	16	7	3	135	133	52
Rochester	49	21	18	7	3	115	120	52
St. John's	51	21	23	5	2	141	160	49
Toronto	50	18	22	8	2	137	152	46
Manitoba	50	18	23	7	2	130	145	45

Section Ouest

	Pj	G	P	N	Dp	Bp	Bc	Pts
Gr Rapids	50	29	13	8	0	129	99	66
Chicago	49	25	15	6	3	147	130	59
Milwaukee	45	22	14	6	3	143	110	53
Houston	50	17	21	9	3	116	138	46
Cincinnati	47	18	21	7	1	118	120	44
San Antonio	44	18	20	6	0	112	121	42
Utah	49	15	27	4	3	92	139	37

Note: Un point pour une défaite en prolongation

Mercredi 4 février
Hamilton 4 Rochester 1
Toronto 4 Binghamton 3
Syracuse 4 St. John's 2
Grand Rapids 1 Cincinnati 0
Hershey 5 Albany 2
Worcester 3 Lowell 2
San Antonio 4 Chicago 3

Jeudi 5 février
Manitoba à Cleveland, 19h00.
Utah à Houston, 20h00.

Vendredi 6 février
St. John's à Toronto, 19h00.
Cleveland à Hamilton, 19h00.
Hershey à Binghamton, 19h05.
Albany à Philadelphie, 19h05.
Worcester à Portland, 19h05.
Hartford à Providence, 19h05.
Syracuse à Wilkes-Barre, 19h05.
Chicago à Grand Rapids, 19h30.
San Antonio à Norfolk, 19h30.
Lowell à Bridgeport, 19h35.
Utah à Cincinnati, 19h35.
Manitoba à Rochester, 19h35.
Manchester à Springfield, 19h35.
Houston à Milwaukee, 20h00.

TÉLÉ-SPORT

Vendredi, 6 février

GOLF: Deuxième ronde du tournoi de Pebble Beach de la PGA, 15h à TSN.

BASKET-BALL: Les Pacers de l'Indiana affrontent les Raptors de Toronto,19h30 à TSN.

HOCKEY

Ligue de hockey junior majeur du Québec
Classement 2003-2004
Association Robert-Lebel

Section Ouest

	Pj	G	P	N	Dp	Bp	Bc	Pts
Gatineau	53	37	10	6	0	220	135	80
Shawinigan	54	30	18	4	2	197	165	66
R.-Noranda	52	25	19	8	0	198	191	58
Drummondville	53	18	24	8	3	155	174	47
Val-d'Or	52	18	24	9	1	147	162	46
Victoriaville	52	13	34	4	1	150	227	31

Section Est

	Pj	G	P	N	Dp	Bp	Bc	Pts
Chicoutimi	55	27	20	5	3	181	171	62
Rimouski	54	26	20	5	3	216	193	60
Lewiston	53	24	25	3	1	179	166	52
Québec	54	18	29	6	1	147	199	43
Baie-Comeau	56	18	32	4	2	155	216	42

Section Atlantique

	Pj	G	P	N	Dp	Bp	Bc	Pts
Cap-Breton	54	39	14	1	2	218	126	81
Moncton	54	36	14	3	1	214	154	76
I.-P.-E.	56	33	15	3	5	210	157	74
Halifax	53	15	29	6	3	153	202	39
Ac.-Bathurst	57	15	39	3	0	153	255	33

Note: Un point pour une défaite en prolongation.

Mardi 3 février
I.-P.-E. 3 Halifax 2
Baie-Comeau 1 Moncton 4
Québec 1 Shawinigan 2
Gatineau 6 Rouyn-Noranda 4

Mercredi 4 février
Victoriaville 1 Cap-Breton 7

Jeudi 5 février
Chicoutimi 5 Lewiston 3
I.-P.-E. 5 Baie-Comeau 2

Vendredi 6 février
Victoriaville à Halifax, 19h00.
Acadie-Bathurst à I.-P.-E., 19h00.
Baie-Comeau au Cap-Breton, 19h30.
Rimouski à Gatineau, 19h30.
Lewiston à Québec, 19h30.
Drummondville à Shawinigan, 20h00.
Moncton à Val-d'Or, 20h00.

Samedi 7 février
Victoriaville à Acadie-Bathurst, 19h00.
Baie-Comeau à Halifax, 19h00.
Chicoutimi à Québec, 19h00.
Moncton à Rouyn-Noranda, 19h30.
Rimouski à Val-d'Or, 19h30.

Dimanche 8 février
Drummondville à Chicoutimi, 16h00.
Shawinigan à Lewiston, 16h00.
Victoriaville à I.-P.-E., 16h00.
Rimouski à Rouyn-Noranda, 16h00.
Moncton à Gatineau, 19h00.

Lundi 9 février
Aucun match.

LES MENEURS

	Mj	B	P	Pts
Crosby, Sidney Rim	43	43	52	95
Roussin, Dany Rim	50	37	42	79
Guénette, F.-P. Cap	53	32	40	72
Lambert, Michaël I.-P.-E.	53	36	34	70
Hennessy, Josh Qué	51	33	37	70
Mondou, Benoit Sha	52	26	43	69
Daoust, Jean-Michel Gat	43	25	44	69
Urquhart, Cory I.-P.-E	53	29	39	68
Gagné, Karl Mon	52	15	52	67
Picard, Alexandre Lew	52	32	33	65
Tifu, Yannick Rou	52	31	33	64
Fournier, Guillaume Gat	48	24	40	64
Bernier, Steve Mon	50	30	32	62
Pelletier, Pascal Sha	48	29	32	61
Talbot, Maxime Gat	34	13	45	58

HOCKEY—JR AAA

Ligue junior AAA
Section Sherwood

	Mj	G	P	N	Dp	Bp	Bc	Pts
Longueuil	42	27	10	3	2	221	160	59
Coaticook	43	20	14	3	6	193	188	49
C. Champlain	45	18	19	5	3	195	186	44
Contrecoeur	40	16	20	0	4	161	196	36

Section Drolet

	Pj	G	P	N	Dp	Bp	Bc	Pts
St-Eustache	43	34	7	0	2	210	135	70
Terrebonne	42	23	13	3	3	165	139	52
St-Jérôme	42	23	14	3	2	197	192	51
C. Laflèche	43	14	22	1	6	152	206	35

Section Inglasco

	Pj	G	P	N	Dp	Bp	Bc	Pts
Valleyfield	43	27	11	1	4	216	165	59
Lachine	42	23	13	0	6	222	193	52
Kahnawake	42	11	24	3	4	170	239	29
Ile-Perrot	41	6	30	2	3	139	242	17

Note: L'équipe qui perd en prolongation reçoit un point et le match est inscrit dans la colonne de DP (défaite en prolongation).

Mardi 3 février
Coaticook 4 C. Champlain 4
Lachine 8 Saint-Jérôme 5

Jeudi 5 février
Terrebonne 2 Valleyfield 7

Vendredi 6 février
Saint-Eustache à Coaticook, 20h00.
Saint-Jérôme à Contrecoeur, 20h00.
Kahnawake à Lachine, 20h00.
Terrebonne à Longueuil, 20h00.

Samedi 7 février
Ile-Perrot au C. Laflèche, 16h00.

Dimanche 8 février
Contrecoeur c. Ile-Perrot, 15h00.
Longueuil à Kahnawake, 19h15.
C. Laflèche à Terrebonne, 19h30.
Coaticook à Valleyfield, 19h30.

HOCKEY—MIDGET AAA

Ligue midget AAA
Section C.C.M.

	Pj	G	P	N	Pp	Pc	Pts
C.C-LeMoyne	39	32	5	2	216	113	66
Régents L.-L.-L.	39	26	10	3	178	120	55
Gatineau	38	18	18	2	148	157	38
Amos	38	17	18	3	144	158	37
E.E.-Montpetit	39	14	20	5	129	168	33
West Island	38	11	24	3	137	191	25

Section Koho

	Pj	G	P	N	Pp	Pc	Pts
C.A.-Girouard	39	33	5	1	182	82	67
Trois-Rivières	39	21	12	6	145	131	48
Magog	40	18	19	3	149	162	39
Lévis	38	18	18	2	129	153	38
Sém St-François	40	14	23	3	147	181	31
Jonquière	41	12	25	4	113	201	28

Vendredi 30 janvier
C.C.-Lemoyne 6 E.E.-Montpetit 2
Lévis 2 C.A.-Girouard 8
Magog 6 West Island 7 (F)

Samedi 31 janvier
Trois-Rivières 5 Jonquière 6 (P)
West Island 0 Gatineau 7
Amos 3 C.A.-Girouard 5

Dimanche 1er février
Lévis 4 Jonquière 3 (P)
Amos 3 E.E.-Montpetit 2 (F)
L.-L.-L. 3 Gatineau 1
Trois-Rivières 5 Sém. Saint-François 4

Vendredi 6 février
West Island au C.A.-Girouard, 19h30.

Samedi 7 février
Gatineau à Amos, 19h00.

Dimanche 8 février
West Island à L.-L.-L., 13h30.
Lévis au C.A.-Girouard, 14h00.
Amos à Gatineau, 14h00.

HOCKEY SENIOR

Ligue senior majeur
Section Est

	Pj	G	PDp	Df	Pp	Pc	Pts
Th. Mines	43	33	8	1	1	220	136	68
St-G.-Beauce	42	32	10	0	0	187	118	64
Pont-Rouge	42	19	15	3	5	163	159	46
Riv.-du-Loup	42	17	18	4	3	142	187	41
Québec	43	18	21	2	2	159	194	40
Saguenay	42	14	23	4	1	144	185	33
Trois-Rivières	43	10	29	2	2	122	193	24

Section Ouest

	Pj	G	PDp	Df	Pp	Pc	Pts
Verdun	43	31	11	0	1	238	164	63
Saint-Jean	42	25	17	0	0	205	168	50
St-Hyacinthe	45	23	20	1	1	172	178	48
Sherbrooke	41	21	16	3	1	172	169	46
Laval	42	20	21	0	1	169	180	41
Sorel	42	20	22	0	0	167	170	40
Granby	42	14	24	2	2	155	214	32

Jeudi 5 février
Verdun 6 Saint-Hyacinthe 2

Vendredi 6 février
Verdun à Granby, 20h00.
Sorel à Laval, 20h00.
Saint-Jean à Sherbrooke, 20h00.
Saint-Georges à Pont-Rouge, 20h30.
Thetford Mines à Rivière-du-Loup, 20h30.
Québec au Saguenay, 20h30.

Samedi 7 février
Aucun match.

Dimanche 8 février
Rivière-du-Loup au Saguenay, 13h30.
Saint-Hyacinthe à Sherbrooke, 16h00.
Saint-Georges à Trois-Rivières, 16h00.
Saint-Jean à Sorel, 19h00.
Pont-Rouge à Granby, 19h30.

Ligue senior de la Mauricie

	Pj	G	P	Df	Bp	Bc	Pts
Nicolet	25	18	5	2	102	70	38
Louiseville	25	15	7	3	114	108	33
St-J.-Sorel	26	15	10	1	115	101	31
La Tuque	23	12	8	3	102	98	27
St-Tite	25	10	12	3	121	125	23
Shawinigan	24	10	12	2	106	119	22

Vendredi, 6 février
Shawinigan à Louiseville, 21h30
La Tuque à Nicolet, 20h30

Samedi, 7 février
St-Joseph-Sorel à Shawinigan, 15h30
St-Tite vs La Tuque, 19h30

HOCKEY UNIVERSITAIRE

Hockey universitaire masculin
Section Est

	Pj	G	P	NDp	Bp	Bc	Pts
Ottawa	20	15	2	2	1	94	57	33
UQTR	19	12	4	3	0	82	46	27
McGill	19	6	8	4	1	55	57	17
Concordia	18	6	9	3	0	58	73	15

Section Centre-Est

	Pj	G	P	NDp	Bp	Bc	Pts
Queen's	18	8	10	0	0	59	73	16
Toronto	18	6	9	2	1	62	56	15
R.M.C.	20	2	17	0	1	35	105	5
Ryerson	18	2	16	0	0	26	101	4

Section Centre-Ouest

	Pj	G	P	NDp	Bp	Bc	Pts
Brock	19	12	5	2	0	71	61	26
York	18	11	3	4	0	76	58	26
Laurier	19	8	6	3	2	69	65	21
Guelph	18	6	9	2	1	58	74	15

Section Ouest

	Pj	G	P	NDp	Bp	Bc	Pts
Western	19	16	3	0	0	118	59	32
Lakehead	19	14	3	2	0	106	52	30
Waterloo	21	7	12	0	2	54	86	16
Windsor	19	6	12	1	0	76	76	13

Vendredi, 6 février
Toronto vs UQTR, 19h30

Samedi, 7 février
Ryerson vs UQTR, 13h30

HOCKEY COLLÉGIAL

Hockey féminin collégial AA

	G	P	NDp	Bp	Bc	Pts
St-Jérome	16	0	1	0	106	24	33
Laflèche	14	2	3	0	80	29	31
St-Laurent	10	4	4	0	60	25	24
Limoilou	11	7	0	0	61	29	22
John-Abbot	9	8	1	0	58	50	19
J-de-Brébeuf	7	10	0	2	41	69	16
Lévis-Lauzon	6	9	1	1	33	57	14
Marie-Victorin	2	14	0	2	28	95	6
Dawson	1	17	0	0	12	101	2

Mercredi, 4 février
Dawson 2 Jean-de-Brébeuf 1 (P)

Vendredi, 6 février
Laflèche vs St-Laurent, 19h30

Dimanche, 15 février
Laflèche vs Dawson, 11h50

HOCKEY MINEUR

Tournoi peewee Cap-de-la-Madeleine
Jeudi, 5 février
B: Éperviers Trois-Rivières 1
Lynx Shawinigan 2
B: Sélect Grand-Mère 2
Canadel 2 Louiseville 2
B: Mariniers Sorel 2
Canadel 1 Louiseville 6
CC: Sieurs Mauricie-Ouest 1
Pingouins Centre-Mauricie 0
B: Rivérains-Est Bécancour 1
Titans St-Louis-France 5

Vendredi, 6 février
CC: Sélect Centre-Mauricie
vs Voyageurs Ottawa-Vanier, 8h
CC: Acton Vale
vs Sieurs Mauricie-Ouest, 9h10
CC: Aigles St-Isidore
vs Beauce-Nord, 10h20
CC: Orléans Blues
vs Titans Mauricie-Est, 11h30
B: Barons Cap-Madeleine
vs Concordes de Mirabel, 12h40
CC: Forestiers de Maniwaki
vs Athlétiques Mauricie-Est, 13h50
CC: Sénateurs Mauricie-Ouest
vs Voyageurs Ottawa-Vanier, 14h55
CC: Sieurs Mauricie-Ouest
vs Beauval, 16h
CC: Ste-Foy
vs Sélect Centre-Mauricie, 17h10
B: Titans Gatineau
vs Barons Cap-Madeleine, 18h20
CC: Aigles St-Isidore
vs Athlétiques Mauricie-Est, 19h30
CC: Titans Mauricie-Est
vs Panthers Lakeshore, 20h40

Matchs au Pavillon de la Jeunesse à Trois-Rivières
CC: Acton Vale
vs Pingouins Centre-Mauricie, 17h15
CC: Orléans Blues
vs Amiraux Nicobec, 18h25
CC: Beauce-Nord
vs Forestiers Maniwaki, 19h35

Tournoi provincial atome de Louiseville
Jeudi, 5 février
A: Pingouins Grand-Mère 0
Sieurs Trois-Rivières 7
A: Faucons Trois-Rivières-Ouest 6
Alouettes Repentigny

Arts et Culture

LEADER DE L'INFORMATION RÉGIONALE Le Nouvelliste CYBERPRESSE.CA

«Votons Marc-André Niquet!»

Le jeune chanteur de Pierreville ferait partie de la nouvelle cuvée de Star Académie

Trois-Rivières

STÉPHAN FRAPPIER

C'est le secret le plus total entourant la sélection des 14 jeunes artistes qui feront partie de la deuxième cuvée de Star Académie. La populaire émission de télé-réalité reprendra le contrôle des ondes télévisuelles le 15 février prochain et les maîtres à penser du projet semblent bien déterminés à faire durer le suspense jusqu'au bout. L'an passé, des renseignements avaient permis de connaître l'identité de certains académiciens avant le début de l'émission et les gens de Star Académie ne veulent visiblement pas qu'une chose pareille se reproduise cette année.

Mais comme rien n'est parfait en ce bas monde, des informations ont déjà commencé à circuler. Sur Internet, les «accrocs» de Star Académie s'en donnent déjà à coeur joie en faisant leurs prévisions et, bien sûr, les candidats de la région mauricienne et du Centre-du-Québec n'y échappent pas.

Rappelons que trois jeunes de la région ont participé aux auditions finales. Il s'agit de Karyn Morin (Shawinigan-Sud), Frédérique Granger (Saint-Louis-de-France) et Marc-André Niquet (Pierreville).

PHOTO: FRANÇOIS GERVAIS

Le fan club de Marc-André Niquet est déjà à l'oeuvre dans la municipalité de Pierreville.

La question est sur toutes les lèvres: qui des trois aura le privilège de prendre le relève de Jean-François Bastien dans le coeur des *fans* de la région? Roulement de tambour. Eh bien, ceux qui ont mis un p'tit deux sur Marc-André Niquet devraient collecter une couple de dollars le 15 février prochain.

D'ailleurs, des affiches «Votons Marc-André Niquet» sont déjà installées ici et là dans la municipalité de Pierreville. En plus, *Le Nouvelliste* a appris que l'équipe de tournage de Star Académie est allée prendre des images durant toute une journée au domicile du jeune chanteur qui a interprété «Pendant que» de Gilles Vigneault et «Sur les chemins d'été (Dans ma Camaro)» de Steve Fiset lors des auditions finales. Comme on dit: 1 + 1 = 2!

Il est par contre impossible de confirmer l'une ou l'autre de ces informations auprès des personnes concernées. D'ailleurs, la cinquantaine de jeunes chanteurs qui ont pris part aux auditions finales ont été «conviés» au mutisme total. On a beau appeler, rappeler, puis encore rappeler, c'est rien, rien, puis encore rien.

Pourtant, une bonne trentaine de ces artistes qui ont passé l'ultime étape de sélection savent déjà qu'ils n'ont pas été retenus par le jury de sélection. Mais ils ne veulent quand même rien dire... sauf peut-être qu'ils sont assurés d'être présents à la première émission en tant que membres de la chorale Star Académie!

Les autres (environ 18) qui verront leur rêve se poursuivre le 15 février seraient pour leur part toujours dans l'expectative. Et Marc-André Niquet ferait partie de ce groupe. «Pas de nouvelle, bonne nouvelle», doivent-ils se dire. Mais impossible d'en savoir plus. Visiblement, les organisateurs de l'émission laissent ainsi planer l'incertitude pour éviter que les médias ne volent le punch en dévoilant les noms des nouveaux académiciens avant le début de l'émission.

C'est donc le 15 février au soir, pas avant, que ces jeunes artistes aux ongles rongés jusqu'aux coudes sauront s'ils font partie des 12 qui passent directement à l'académie ou s'ils doivent subir la pénible étape du «repêchage» pour y accéder. De longues heures d'attente... qui connaîtront leur point culminant dans quelques jours. D'ici là, c'est le secret complet. Enfin, presque! ●

LES CINÉMAS BIERMANS INC. Ligne Info-Films 539-8899
PLACE BIERMANS, SHAWINIGAN
HORAIRE JUSQU'AU 12 FÉVRIER 2004

MONSTRE (16+violence)
Couche-tard ven. sam.: 23h40
Ven. au dim.: 13h00 - 15h20 - 18h50 - 21h25
Lundi au jeudi: 18h50 - 21h25

MIRACLE (G)
Couche-tard ven. sam.: 24h10
Ven. au dim.: 12h50 - 15h30 - 18h50 - 21h30
Lundi au jeudi: 18h50 - 21h30

LES INVASIONS BARBARES (13+)
Couche-tard ven. sam.: 23h45
Ven. au dim.: 13h10 - 15h30 - 19h05 - 21h25
Lundi au jeudi: 19h05 - 21h25

MISSION SANS PERMISSION (G)
Couche-tard ven. sam.: 23h20
Ven. au dim.: 13h00 - 15h00 - 17h00 - 19h00 - 21h20
Lundi au jeudi: 19h00 - 21h20

LA GRANDE ARNAQUE (G déconseillé aux jeunes enfants)
Couche-tard ven. sam.: 23h40
Ven. au dim.: 13h10 - 19h00 Mardi et mercredi: 19h00

GAGNEZ UN RENDEZ-VOUS AVEC TAD HAMILTON (G)
Couche-tard ven. sam.: 23h10
Tous les soirs: 21h00 LAISSEZ-PASSER REFUSÉS

LE PROJET D'ALEXANDRA (16+)
Ven. au dim.: 15h20 - 21h20 Lundi au jeudi: 21h20

L'EFFET PAPILLON (13+violence)
Couche-tard ven. sam.: 23h40
Ven. au dim.: 13h00 - 15h20 - 18h55 - 21h20
Lundi au jeudi: 18h55 - 21h20

21 GRAMMES (13+)
Couche-tard ven. sam.: 23h50
Ven. au dim.: 15h30 - 21h15 Lundi au jeudi: 21h15

VOICI POLLY (G)
Ven. au dim.: 13h10 - 19h00 Lundi au jeudi: 19h00

LE SEIGNEUR DES ANNEAUX: LE RETOUR DU ROI (G déc. aux jeunes enf.)
Ven. au dim.: 12h00 - 15h45

CINÉ-CLUB
SOUS LE SOLEIL DE TOSCANE (G) Lundi & jeudi: 19h00
INFO-FILMS - 24 HEURES PAR JOUR - 539-8899

SALLE DE QUILLES T.-R.-O.
Du lundi au jeudi
de 21 h 30 à 23 h 30
15 $ * l'allée
16 petites et 28 grosses QUILLES INFORMATISÉES
Fermez les lumières, montez le volume et... pressez le bouton des effets spéciaux, car c'est le
PARTY AU BOWLING
Tous les vendredis soir
CLAIR DE LUNE
de minuit à 2 h 30
25 $ * l'allée (souliers inclus)
Tous les samedis soir
CLAIR DE LUNE
de 23 h 30 à 2 h 30
Tous les dimanches matin
DÉJEUNER ET QUILLES
(3 parties) 6,95 $ *
PLUSIEURS AUTRES SPÉCIAUX TOUS LES JOURS
Spéciaux pour groupes, amassez des fonds pour associations, clubs, etc.
Renseignements : 374-4668
Rosette Durand, gérante
Réservez tôt !
* Toutes les taxes incluses.
3016875

Le sein de Janet Jackson continue de faire des remous, jusqu'à «ER»

Los Angeles (AP)

Le sein droit de Janet Jackson continue de faire des remous aux États-Unis. La chaîne NBC a annoncé qu'elle allait retirer une séquence d'un épisode de la série «Urgences» diffusé jeudi soir.

Dans cette scène, on devait voir la poitrine partiellement dénudée d'une octogénaire recevant un traitement d'urgence.

Dans un communiqué, NBC a estimé que cette scène est «appropriée dans son contexte» et elle aurait été diffusée après 22 h 30 (heure de New York). Toutefois, poursuit la chaîne, il est impossible de ne pas tenir compte de l'agitation et l'émoi provoqués par le duo sexy de Justin Timberlake et Janet Jackson lors la mi-temps du Super Bowl. NBC a donc demandé aux producteurs d'«Urgences» de retirer cette scène.

Justin Timberlake, lui, a déclaré mercredi que sa propre famille avait été choquée par son duo sexy. Mais il insiste sur le fait qu'il pensait qu'en tirant sur le haut en cuir de sa partenaire, il dévoilerait un bustier et non pas son sein à quelque 89 millions de téléspectateurs américains.

Pour éviter un nouvel incident, CBS, qui assure aussi la retransmission des Grammy, a promis de mettre en place un dispositif de léger différé de la diffusion. CBS est sous le coup d'une enquête de la Commission fédérale des communications pour déterminer si la chaîne n'a pas violé les lois sur la décence. ●

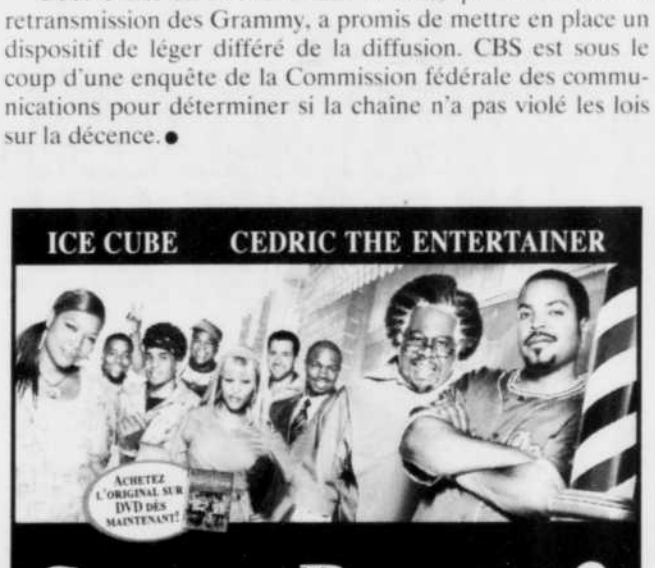

EQUINOXE FILMS Le Nouvelliste en collaboration avec énergie 102,3
INVITENT 100 PERSONNES À ASSISTER À L'AVANT-PREMIÈRE DE

LA PASSION DU CHRIST
LA PASSION DU CHRIST

LE JEUDI 19 FÉVRIER 2004 À 19 H
AU CINÉMA FLEUR DE LYS
(4520, boul. Royal)
POUR PARTICIPER :
Remplissez le coupon ci-joint et postez-le à l'adresse indiquée • L'annonce sera publiée les 6 et 9 février 2004
Les 50 gagnants recevront un laissez-passer double par la poste • Le tirage aura lieu le 12 février à 2004
La valeur des prix est de 1000$ • Règlements du concours disponibles chez Groupe Popcorn.
www.lapassionduchrist.com

CONCOURS PASSION DU CHRIST
4520, boul. Royal, Trois-Rivières, (Qc) G9A 4N2
Nom _____
Adresse _____
Ville _____ Code postal _____ Âge _____
Tél. (jour) _____ (soir) _____
Prière d'écrire lisiblement
3018157

Ce soir 21 h
Choco, chocolat.
À la di Stasio
Gâteau chaud pur des Caraïbes, *brownies*, *shooters*, granité au café...
4001466

20 h
La poudre d'escampette
Invasion dans les Cantons-de-l'Est avec Louise Portal.
Réalisation-coordination : Martin Roy

22 h
Belle et Bum
Les Denis Drolet, Richard Petit, Dumas, Dorothée Berryman, Polo...
Animée par Roxane St-Gelais et Normand Brathwaite.

Télé-Québec
telequebec.tv
Ça change de la télé

Première rencontre concluante

Ariane Moffat était de passage à Trois-Rivières hier soir

Trois-Rivières

LINDA CORBO

Adorable voix, formidable musicienne, parolière de premier ordre, il faudra tout de même attendre encore un bon moment avant de donner d'aussi beaux qualificatifs à la présence sur scène d'Ariane Moffat, un profil qui n'est pas aussi naturel que le reste de ses atouts. Hier à la salle J.-Antonio-Thompson, ils étaient toutefois plusieurs centaines à s'en balancer complètement, pour plutôt se laisser bercer par sa musique et s'imbiber de son univers musical relevé.

Il faut dire que la jeune femme semble faite pour le piano et les claviers, possède une aisance à gratter la guitare et est belle à voir à la batterie. En fait, c'est plutôt mains libres devant un micro que l'artiste semble la moins à son aise. Hier en première portion de soirée, il aura fallu attendre une série de chansons avant que Ariane Moffat entre en contact avec son public, ne serait-ce que pour une phrase ou deux. Sauf qu'une fois ce contact établi, il ira en grandissant, tant et si bien qu'en deuxième partie, la belle se laissera aller à causer plus librement, jusqu'à oser l'humour, qui lui sied bien. Mais pas autant que la candeur qui la caractérise et qui crée son effet.

C'est dans cette atmosphère bon enfant que le très bel album *Aquanaute* nous a été dévoilé dans toute sa palette de couleurs hier soir, au ravissement d'un public qui l'adore et qui savoure chaque note. Évidemment, avec un seul album, tous les titres y passent, certains très fidèles à l'album, alors que d'autres sont revisités, musicalement parlant, pour se dévoiler encore plus brillamment dans leur nouvel emballage sonore.

Seul dans sa catégorie, Sur ton parallèle, Blanche et *Point de mire* notamment, prennent de nouveaux reliefs en présence des quatre musiciens qui sont drôlement mis à profit. En revanche, c'est très légèrement accompagnée que Ariane Moffat livrera *Poussière d'ange*, au piano, dans une prestation bien sentie pour clore la première partie. Et c'est aussi au piano, seule cette fois, qu'elle donnera les notes de la deuxième partie avec tout autant d'intensité pour entonner *Bien dans rien*.

Si la grande majorité des spectateurs semblaient connaître son album sur le bout des doigts, Ariane Moffat a tout de même servi une primeur, une nouvelle chanson qui, si elle n'a pas encore de titre, a déjà des adeptes. L'artiste donne ici un bel aperçu de ce que donnera la suite de sa jeune carrière dans un avant-goût très intéressant.

Autre clin d'oeil ravissant, celui adressé à Gilles Vigneault à qui elle emprunte un brin de poésie, le temps d'entonner «Le grand cerf volant», pour finalement clore sur une touche de country, avant de quitter sous de chaleureux applaudissements. ●

PHOTO: KRYSTINE BUISSON

C'était hier la quatrième présence de Ariane Moffat sur la scène de la salle J.-Antonio-Thompson, mais la première en tête-à-tête avec son propre public.

La Saint-Valentin... virtuelle

Montréal (PC)

Le Réseau canadien d'information sur le patrimoine lance la nouvelle exposition du Musée virtuel du Canada intitulée «La Saint-Valentin: l'amour et la tendresse à travers les âges».

Cette exposition explore l'histoire de la Saint-Valentin célébrée depuis des siècles partout en Amérique du Nord et dans certaines régions d'Europe. L'exposition virtuelle aborde une grande diversité de sujets, tels les symboles de l'amour, les cartes de Saint-Valentin de différentes époques, la poésie médiévale ainsi que les mythes et les rites entourant cette fête.

Une section est consacrée aux grandes histoires d'amour qui font partie de notre culture, comme celles d'Héloïse et Abélard, de Roméo et Juliette ou encore de Napoléon et Joséphine.

L'exposition est présentée exclusivement dans le site Internet du Musée virtuel du Canada, à l'adresse www.museevirtuel.ca/Exhibitions/Valentin. ●

LES ARTS

EN BREF

Les Grands Explorateurs à Trois-Rivières

Les Grands Explorateurs seront de passage à la salle J.-Antonio-Thompson de Trois-Rivières samedi prochain. Le film d'Yves Sommavilla, *Le Transsibérien de Moscou à Valdivostok*, y sera alors présenté.

À bord du légendaire transsibérien, le cinéaste propose une aventure sur la plus longue voie ferrée du monde. Un périple de 10 000 km pour découvrir la Russie d'hier et d'aujourd'hui. Trois représentations sont prévues: à 14h30, 18h et 20h30.

Nouveau spectacle de Shantal Maure

La chanteuse Shantal Maure sera ce soir au restaurant Le Comic pour y présenter son tout nouveau spectacle intitulé «The Look of Jazz».

Essentiellement composée de pièces issues du répertoire de Diana Krall, la représentation est prévue pour 20h30. Depuis maintenant deux ans, Shantal Maure se produit avec le trio jazz ParHasard. D'ailleurs, pour cette grande primeur, elle sera accompagnée par Philippe Roy à la basse, Érick Laprade à la batterie et Stéphane Milot aux claviers.

«L'humain en quatre dimensions»

Jeune peintre originaire de La Tuque, Marie-Claude Chayer a entrepris le 2 février dernier la réalisation de la grande murale d'hiver du café-galerie l'Embuscade. Elle devient ainsi la huitième artiste à relever ce défi de peindre une oeuvre éphémère directement sur un mur de 9 mètres de long. L'immense tableau sera complété dimanche prochain. En même temps, celle qui a fait ses études à l'École Saide Bronfman propose une trentaine d'oeuvres réunies sous le thème «L'humain en quatre dimensions». Cette exposition sera présentée jusqu'au 2 avril prochain.

Admission au Conservatoire de Trois-Rivières

Le Conservatoire de musique de Trois-Rivières annonce la tenue de ses concours d'admission pour l'année scolaire 2004-2005. Les demandes d'admission doivent être acheminées à l'établissement au plus tard le 1er mars 2004. Les auditions auront lieu le 8 mars.

Le Conservatoire a comme objectif de former des musiciens professionnels par un enseignement spécialisé et intensif. Pour y être admis, il faut démontrer des aptitudes pour la spécialité choisie et faire preuve de très bonnes aptitudes auditives. Le candidat doit posséder une formation musicale préalable lui permettant d'accéder au programme du Conservatoire.

Les spécialités offertes sont: le violon, l'alto, le violoncelle, la contrebasse, la flûte, le hautbois, le basson, le cor, la trompette, le trombone, le tuba, le piano, l'orgue, la harpe et la percussion. Information et demande de formulaire: Marjolaine Gagnon ou Gilles Denoncourt, au 371-6748. ●

« ...DES DIALOGUES SAVOUREUX... MARIE TRINTIGNANT ET SERGI LOPEZ SONT PARFAITS... »
- L'EXPRESS

« ...SYMPATHIQUE COMÉDIE PARSEMÉE DE CLINS D'OEIL À LA CULTURE POP... »
- LE MONDE

« UN FILM DRÔLE ET CHALEUREUX...UNE RÉUSSITE ! »
- STUDIO

« ...UN SCÉNARIO DÉLIRANT ET HAUTEMENT CASSE-GUEULE... »
- PREMIÈRE

« ...EXCELLENTE SURPRISE...DRÔLE, INVENTIF ET À L'ÉNERGIE COMMUNICATIVE. »
- MCINÉMA.COM

« ...MISE EN SCÈNE MAGISTRALE, COMÉDIENS AU SOMMET DE LEUR FORME... »
- TÉLÉ CINÉ OBS

DÈS AUJOURD'HUI!
G
FLEUR DE LYS TROIS-RIVIÈRES O. ✓
Ven. au dim. : 13h00 - 15h45 - 19h05 - 21h45
Lun. au jeu. : 19h05 - 21h45
✓ SON DIGITAL

2 NOMINATIONS AUX OSCAR®
Meilleur scénario • Meilleur film étranger
12 NOMINATIONS AUX JUTRA® incluant Meilleur film
GAGNANT
PRIX DU SCÉNARIO · PRIX D'INTERPRÉTATION FÉMININE · MEILLEUR FILM NON-EUROPÉEEN · MEILLEUR FILM ÉTRANGER · MEILLEUR FILM ÉTRANGER · MEILLEUR FILM ÉTRANGER · MEILLEUR FILM ÉTRANGER · MEILLEUR SCÉNARIO · PRIX DU PUBLIC · MEILLEUR FILM CANADIEN · PRIX DU PUBLIC · PRIX HENRI-JEASON · GERBES D'OR 2003 · MEILLEUR FILM FRANCOPHONE 2003 · MEILLEUR FILM CANADIEN
les INVASIONS BARBARES
UN FILM DE DENYS ARCAND
PRODUIT PAR DENISE ROBERT ET DANIEL LOUIS
13 ANS + De retour dès aujourd'hui! ✓ SON DIGITAL
FLEUR DE LYS TROIS-RIVIÈRES O. ✓ · CINÉ-ENTREPRISE CINÉMA DU CAP ✓ · CINÉMA BIERMANS SHAWINIGAN ✓ · CINÉMA PIXEL LOUISEVILLE ✓
CONSULTEZ LA CHRONIQUE CINÉMA DU JOURNAL

NOMINATION AUX OSCAR®
MEILLEURE ACTRICE - CHARLIZE THERON
GAGNANT D'UN GOLDEN GLOBE®
MEILLEURE ACTRICE (DRAME) CHARLIZE THERON
★★★★
«Charlize Theron livre ce qui est sans aucun doute la meilleure performance de sa carrière et mérite pleinement sa nomination aux Oscar, ainsi que son Golden Globe.»
Le Soleil
CHARLIZE THERON CHRISTINA RICCI
MONSTRE
INSPIRÉ D'UNE HISTOIRE VRAIE
REMSTAR mediaBentertainment monsterfilm.com
16 ANS + Dès aujourd'hui!
FLEUR DE LYS TROIS-RIVIÈRES O. ✓ · CINÉ-ENTREPRISE CINÉMA DU CAP ✓ · CINÉMA BIERMANS SHAWINIGAN ✓
CONSULTEZ LA CHRONIQUE CINÉMA DU JOURNAL ✓ SON DIGITAL
www.alliance atlantis vivafilm.com

LES CINÉMAS CINÉ ENTREPRISE
www.cinentreprise.com
INFO-HORAIRE: 693-9899
CINÉMA DU CAP
300, rue Barkoff, Cap-de-la-Madeleine
• Semaine du 6 au 12 février '04 •
MONSTRE (16+VIOL.) ven au dim 13:20-16:00-19:10-21:35 lun au jeu 19:10-21:35
MIRACLE v.f. (G) ven au dim 13:00-15:45-18:55-21:40 lun au jeu 18:55-21:40
MISSION SANS PERMISSION (G) ven au dim 13:30-15:30-17:30-19:30-21:45 lun au jeu 19:30-21:45
LES INVASIONS BARBARES (13+) ven au dim 13:15-15:40-19:10-21:25 lun au jeu 19:10-21:25
LA GRANDE ARNAQUE (G+DJE) ven au dim 15:10-19:15 lun au jeu 19:15
GAGNEZ UN RENDEZ-VOUS AVEC TAD HAMILTON (G) ven au dim 17:15-21:25 lun au jeu 21:25
LA GRANDE SÉDUCTION (G) ven au dim 15:55-19:00-21:20 lun au jeu 19:00-21:20
L'EFFET PAPILLON (13+VIOL.) ven au dim 13:05-16:10-19:05-21:30 lun au jeu 19:05-21:30
ANNIE BROCOLI DANS LES FONDS MARINS (G) ven au dim 13:10
MOINS CHER LA DOUZAINE (G) ven au dim 13:30
3017114
Cinéma du Cap maintenant OUVERT LES VENDREDI toute la journée

Cinéma fleur de lys
CARREFOUR TROIS-RIVIÈRES OUEST
375-3277
Programmation du 6 février au 12 février 2004
OUVERTURE EN APRÈS-MIDI : VENDREDI - SAMEDI & DIMANCHE
MIRACLE, v.f., 136 min, (G). Vendredi au dimanche : 12 h 30, 15 h 30, 18 h 55 et 21 h 30. Lundi au jeudi : 18 h 55 et 21 h 30.
MISSION SANS PERMISSION, v.f., 92 min, (G). Vendredi au dimanche : 12 h 25, 14 h 25, 16 h 25, 19 h et 21 h. Lundi au jeudi : 19 h et 21 h.
VOICI POLLY, v.f., 90 min, (G). Vendredi au dimanche : 13 h 05 et 19 h 05. Lundi au jeudi : 19 h 05.
BIG FISH : LA LÉGENDE DU GROS POISSON, v.f., 125 min, (G). Vendredi au dimanche : 15 h et 21 h 05. Lundi au jeudi : 21 h 05.
MONSTRE, v.f., 106 min, 16 ans et +, violence. Vendredi au dimanche : 12 h 45, 15 h 20, 18 h 45 et 21 h 20. Lundi au jeudi : 18 h 45 et 21 h 20. Preuve d'âge demandée.
GAGNEZ UN RENDEZ-VOUS AVEC TED HAMILTON, v.f., 96 min, (G). Vendredi au dimanche : 13 h 10.
LES INVASIONS BARBARES, v.f., 113 min, 13 ans et +. Vendredi au dimanche : 15 h 35, 18 h 35, 21 h 10. Lundi au jeudi : 18 h 35 et 21 h 10. Preuve d'âge demandée.
LA GRANDE ARNAQUE, v.f., 88 min, (G), déconseillé aux jeunes enfants. Vendredi au dimanche : 15 h 15 et 19 h 10. Lundi au jeudi : 19 h 10.
MAÎTRE À BORD, v.f., 138 min, (G), déconseillé aux jeunes enfants. Vendredi au dimanche : 12 h 35 et 21 h. Lundi au jeudi : 21 h.
CHEZ LE BARBIER 2, v.f., 106 min, (G). Vendredi au dimanche : 12 h 40, 15 h 40, 18 h 40 et 21 h 40. Lundi au jeudi : 18 h 40 et 21 h 40.
L'EFFET PAPILLON, v.f., 105 min, 13 ans et +, violence. Vendredi au dimanche : 12 h 50, 15 h 25, 18 h 50 et 21 h 25. Lundi au jeudi : 18 h 50 et 21 h 25. Preuve d'âge demandée.
JANIS ET JOHN, v.f., 105 min, (G). Vendredi au dimanche : 13 h, 15 h 45, 19 h 05 et 21 h 45. Lundi au jeudi : 19 h 05 et 21 h 45.
3016980
INTERAC · SON NUMÉRIQUE · 9 SALLES

DU CINÉMA GRATUIT PENDANT UN AN
UN WEEK-END POUR 2 À TORONTO
UNE EXPÉRIENCE VIP AU CINÉMA
UNE JOURNÉE DE LUXE À The Elmwood Spa
UN MONTANT DE 2000 $ DE MAGASINAGE À DÉPENSER AU HAZELTON LANES SHOPPING CENTRE
LA DESTINATION MAGASINAGE NUMÉRO UN À YORKVILLE

LES CINÉMAS CINEPLEX ET GALAXY PRÉSENTENT
LE CONCOURS CÉLÉBREZ LES OSCARS®
VOUS POURRIEZ GAGNER* UN WEEK-END TRAITEMENT DE STAR
SURVEILLEZ VOTRE BILLET D'ENTRÉE POUR LE MOT DE PASSE HEBDOMADAIRE!
POUR PARTICIPER, ALLEZ AUX SITES CINEPLEX.COM OU GALAXYCINEMAS.COM
*Aucun achat n'est requis. Le concours est ouvert aux résidents du Canada. Le concours se termine le 4 mars 2004 à 23h59. Les règlements sont disponibles sur le site cineplex.com ou galaxycinemas.com

Actualité

LEADER DE L'INFORMATION RÉGIONALE Le Nouvelliste CYBERPRESSE.CA

ACTUALITÉS EN BREF

JEAN LAPIERRE

Poursuite de 125 000 $

(PC) — La journaliste Brigitte McCann du Journal de Montréal intente une poursuite de 125 000 $ contre l'ex-animateur de radio et de télévision, Jean Lapierre, et CKAC Radiomédia.

La poursuite est relative à des propos tenus le 10 octobre dernier, propos par lesquels M. Lapierre aurait fait une allusion au fait que la journaliste aurait eu une ou des relations sexuelles avec un garde du corps de Raël.

Mme McCann réclame 100 000 $ pour atteinte à sa réputation, sa vie privée et sa dignité. Un autre 25 000 $ s'ajoute pour dommages exemplaires.

Les parties se retrouveront en cours une première fois le 8 mars prochain.

La poursuite allègue que Jean Lapierre aurait fait ces affirmations dans le cadre de l'émission «Bonjour Montréal» avec Paul Arcand.

Par la suite, à l'émission «Lapierre et compagnie», il aurait fait de nouvelles allusions en déclarant, selon la poursuite, à ceux qui voulaient parler avec le garde du corps, qu'il leur donnait un numéro de téléphone à composer.

EXPERTISE MÉDICO-LÉGALE

Les frais pourraient être remboursés

(PC) — L'État pourrait rembourser les frais d'expertise en matière médico-légale lorsqu'un citoyen conteste une décision devant les tribunaux administratifs, a indiqué le ministre de la Justice, Marc Bellemare.

Plusieurs citoyens qui contestent des décisions de l'État en matière d'accidents de travail ou de maladies professionnelles sont incapables d'assumer les frais d'expertise médicale ou psychologique requis par leur contestation.

Certains s'en sont plaints devant la commission parlementaire qui étudie depuis trois semaines la réforme de la justice administrative. Les travaux de cette commission ont pris fin hier.

CIGARETTES

Le recours collectif rejeté

(PC) — Ce qui s'annonçait comme la plus importante poursuite judiciaire de l'histoire canadienne a été tué dans l'oeuf hier: la Cour supérieure de l'Ontario a refusé d'autoriser un recours collectif contre les trois plus importants fabricants de cigarettes au pays.

Le juge Warren Winkler explique, dans une décision faisant 22 pages, que la poursuite de plusieurs millions de dollars était trop vaste et qu'elle ne satisfait pas aux critères de certification et «qu'un tel processus requerrait l'équivalent de 1000 ans de litiges s'il devait être réalisé».

LOI 101

Ottawa défend avec Québec les dispositions scolaires

(PC) — Fait surprenant, le gouvernement fédéral appuie Québec dans une contestation en Cour suprême des dispositions de la loi 101 interdisant aux francophones et aux allophones d'aller à l'école anglaise.

L'avocat Brent Tyle souhaite que les magistrats déclarent inconstitutionnel l'alinéa 73.2 de la Charte de la langue française du Québec (loi 101) qui interdit l'accès à l'école anglaise à tout enfant qui n'a pas reçu «la majeure partie» de son enseignement primaire et secondaire en anglais au Canada.

Me Tyler prétend que cette disposition de la loi 101 va à l'encontre de la Charte canadienne des droits et libertés.

Dans le mémoire qu'il vient de soumettre à la Cour suprême, le gouvernement fédéral reconnaît au Québec et aux autres provinces la liberté de déterminer elles-mêmes les critères d'admission à l'école de langue minoritaire, confirmant ainsi la légitimité de l'alinéa 73.2 de la loi 101.●

Un retour mouvementé

Martin obligé de désavouer Lapierre sur la question de la clarté référendaire

JOËL-DENIS BELLAVANCE et KARIM BENESSAIEH

La Presse

Le premier ministre Paul Martin a été contraint de désavouer Jean Lapierre hier, quelques heures seulement après que son candidat vedette au Québec aux prochaines élections eut confirmé son retour en politique en qualifiant la Loi sur la clarté référendaire d'«astuce» et d'«inutile».

Le père de cette loi adoptée au printemps 2000, l'ancien ministre des Affaires intergouvernementales Stéphane Dion, a aussi poliment rappelé M. Lapierre à l'ordre en affirmant que ses propos vont à l'encontre de la position du gouvernement Martin. Cette loi en question, très populaire dans le reste du Canada, constituait le fer de lance de la réplique du gouvernement Chrétien au mouvement souverainiste à la suite de la mince victoire du camp du Non au référendum de 1995 au Québec.

«Je ne crois pas qu'elle soit jamais utilisée», a laissé tomber Jean Lapierre au cours de la conférence de presse annonçant son retour au Parti libéral fédéral. Je ne vois pas de référendum bientôt et, franchement, vous voulez mon opinion? Je crois que c'est une loi inutile.» Et il a ajouté: «S'il y avait une véritable volonté de séparation au Québec, une volonté claire, il n'y aurait pas moyen de la stopper avec une astuce. Ça ne marcherait pas.» M. Lapierre sera candidat dans la circonscription d'Outremont, que l'ancien ministre Martin Cauchon lui a offert sur un plateau d'argent en annonçant son départ de la politique mardi.

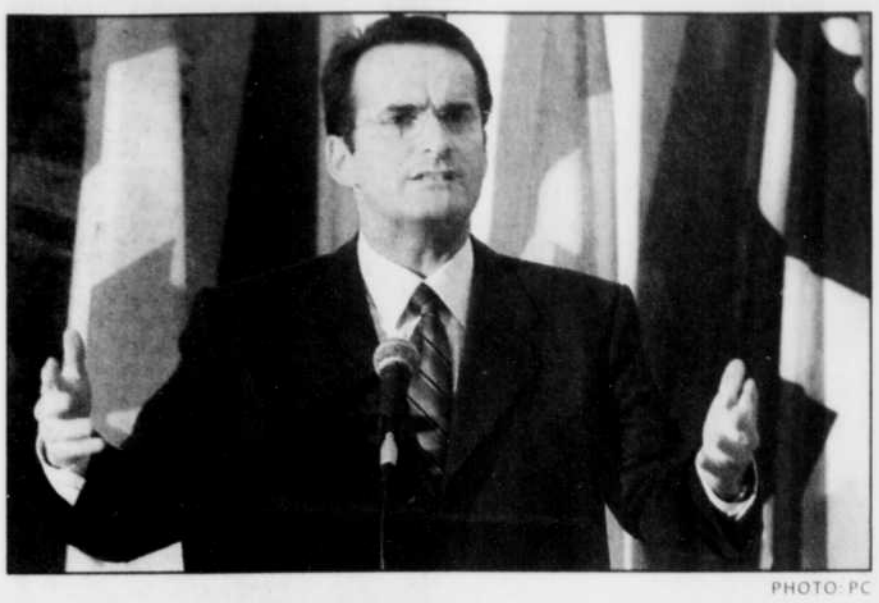

PHOTO: PC

Jean Lapierre a confirmé que Paul Martin lui avait confié le poste de lieutenant politique pour le Québec.

Interrogé sur les propos du nouveau lieutenant politique de Paul Martin au Québec, le bureau du premier ministre a affirmé hier que la Loi sur la clarté «est une bonne loi».

«Le premier ministre a voté en faveur de la Loi sur la clarté. Nous estimons que c'est une bonne loi. C'est une bonne loi entre autres parce que ça clarifie justement sur quoi porte ou ne porte pas un référendum. Nous pensons que c'est important si jamais nous devions nous retrouver malheureusement dans une telle situation», a déclaré un conseiller de Paul Martin, qui a requis l'anonymat.

«Pour Paul Martin»

Cela dit, Jean Lapierre a choisi un local de la bibliothèque Robert-Bourassa, à Outremont, pour annoncer hier son retour officiel en politique. Orateur coloré, il a d'emblée accordé tout le crédit de son geste au nouveau premier ministre. «Si je retourne en politique, c'est pour Paul Martin. Et quand Paul Martin va quitter la politique, je vais sortir de là moi aussi. Je ne m'accrocherai pas comme certains.»

Le politicien de 47 ans a confirmé que M. Martin lui avait confié le poste de lieutenant politique pour le Québec.

M. Lapierre s'est longuement attardé à justifier ce qu'il a appelé son «p'tit pas de côté», ses deux années passées au Bloc québécois après l'échec de l'accord du Lac Meech. Cette étiquette de souverainiste a suscité passablement de remous au Canada anglais. «Ils vont être obligés de m'accepter comme je suis, moi je ne changerai pas, a prévenu M. Lapierre. On peut être un nationaliste québécois, un fier Québécois.»

Il a cependant été cinglant à l'égard du parti qu'il a contribué à fonder en 1990, qu'il voit comme une «coalition arc-en-ciel temporaire et ponctuelle» aujourd'hui «passée date»

Identifié hier dans certains médias comme ayant été à l'origine des fuites qui ont éclaboussé le Parti libéral du Canada, notamment dans le scandale du programme des commandites, M. Lapierre s'est farouchement défendu d'avoir transmis des informations compromettantes sur des membres du gouvernement Chrétien. «Si j'avais eu des informations secrètes qui étaient de nature à démontrer que quelqu'un avait fait quelque chose de pas correct, j'aurais appelé la police.»

S'il a reconnu qu'il recevait des appels fréquents du chef bloquiste Gilles Duceppe, il a tenu à préciser qu'il conseillait ainsi plusieurs politiciens. «Je prends toujours mes appels. Une fois c'était Gilles Duceppe, une fois c'était un autre. Duceppe, il était fort sur le p'tit piton, il appelait plus souvent que d'autres. Mon commentaire parfois l'inspirait, comme ça en inspirait d'autres. Je suis un gars parlable, un gars jasant.»

À Ottawa, M. Duceppe a refusé de divulguer la nature des conversations qu'il a eues dans le passé avec M. Lapierre. M. Duceppe a toutefois dit qu'il voit maintenant M. Lapierre non plus comme un ami mais un adversaire politique.●

BASE MILITAIRE DE VALCARTIER

19 soldats ont échoué un test antidopage

Québec (PC)

La direction du troisième bataillon du Royal 22e Régiment a partiellement rendu publics hier les résultats des tests de dépistage auxquels ont dû se soumettre une trentaine de militaires de la base de Valcartier. Des 29 échantillons d'urine prélevés lundi, pas moins de 19 ont révélé la présence de substances illicites.

Parmi les 19 militaires ayant échoué au test de dépistage, 17 devaient se rendre prochainement à Kaboul. Il n'a pas été possible de connaître le type de drogue retrouvé dans les échantillons prélevés.

La direction du Royal 22e Régiment est également demeurée muette quant à la quantité de drogue décelée. Selon le capitaine Mario Couture, officier des affaires publiques du cinquième groupe-brigade mécanisé du Canada, les militaires qui ont échoué au test s'exposent à des mesures administratives ou disciplinaires pouvant aller jusqu'au congédiement des Forces canadiennes.

Ce qui est sûr, c'est qu'ils ne participeront pas à la mission Athena, en Afghanistan. «L'enquête n'est pas terminée», a indiqué hier le capitaine Couture, précisant que l'enquête était menée par la police militaire.

«Il faut savoir qu'un militaire qui a échoué à un test de dépistage n'est pas automatiquement expulsé de l'armée, ça prend des facteurs aggravants. Est-ce que, par exemple, le militaire est plus qu'un simple consommateur? A-t-il des problèmes de consommation? Consomme-t-il des drogues dures? Y a-t-il des risques de rechute? C'est tout ça que les enquêteurs vont tenter de savoir. On pourrait très bien décider de réhabiliter les militaires qui sont réhabilitables.»

PHOTO: PC

Un premier groupe de 125 militaires de Valcartier avaient gagné l'Afghanistan le 20 janvier dernier.

À cet effet, un autre porte-parole des Forces armées canadiennes, le major Christian Lemay, a souligné qu'il était moins coûteux de réhabiliter un militaire déjà entraîné que de l'expulser et d'en former un autre à sa place.

Il semble par ailleurs qu'il soit trop tôt pour déterminer si des accusations seront portées contre les militaires fautifs.

«Ça va dépendre de ce que va révéler l'enquête», a fait savoir le capitaine Couture. «Tout ce que je peux vous dire, c'est que le simple fait de consommer de la drogue n'est pas nécessairement synonyme d'accusations. Mais s'il devait y avoir des accusations, les renseignements d'usage seront rendus publics une fois disponibles.»

C'est à partir d'informations reçues il y a plusieurs semaines que la direction a décidé de soumettre 29 militaires de la base de Valcartier à des tests de dépistage de drogues.

La consommation de drogues chez certains militaires pourrait-elle avoir un lien avec le stress du départ pour Kaboul? S'agit-il d'une tactique pour ne pas partir?

«Seule l'enquête pourra nous le dire», a répété le capitaine Couture.●

Paul Martin défend son ancienne compagnie

ISABELLE RODRIGUE

Ottawa (PC)

Devant les attaques répétées des partis d'opposition et des journalistes, hier, le premier ministre Paul Martin a tenté de défendre son ancienne compagnie, disant que CSL International n'aurait pas été concurrentielle si elle n'avait pas bénéficié des mêmes avantages que ses concurrents.

Pour une troisième journée consécutive, le Bloc québécois a bombardé le premier ministre de questions sur les avantages fiscaux dont bénéficie la filiale internationale de Canada Steamship Lines (CSL). En vertu d'une convention fiscale entre le Canada et les Barbades, les compagnies maritimes canadiennes peuvent s'y incorporer et profiter des taux d'imposition très bas (environ 2,5 pour cent) qui y ont cours.

Le Bloc s'est fait un devoir de rappeler, hier, que cette convention fiscale a été présentée au Parlement, puis adoptée, alors que M. Martin était ministre des Finances.

«Quand on parle de Canadian Steamship International aux Barbades, où le taux d'impôt est à peu près de 2,5 pour cent pour les quelque premiers millions, comparativement à 37 pour cent ici, et que la compagnie passe soudainement du Liberia aux Barbades (...) on appelle cela comment? On appelle cela faire ses propres affaires en se servant de son poste», a martelé le chef du Bloc québécois, Gilles Duceppe.

Le ministre des Finances, Ralph Goodale, était préparé pour parer aux coups et répondre aux affirmations du Bloc à la Chambre des communes. «Répéter des faussetés ne les transformera pas en vérité, a lancé M. Goodale. Les allégations du Bloc sont un babillage incohérent et une tentative peu subtile de salir le premier ministre.»

Le premier ministre a encaissé les attaques, visiblement irrité et agacé. Plus tôt dans la journée il a toutefois défendu, devant les journalistes, la compagnie qu'il a cédée à ses fils, l'été dernier. «Il faut utiliser les mêmes règles que les compétiteurs» pour être concurrentiel, a fait valoir le premier ministre.●

LES PETITES ANNONCES

TROIS-RIVIÈRES : 378-8363 SHAWINIGAN : 537-8363 SANS FRAIS : 1 888 378-8363

cyberpresse.ca

100 IMMOBILIER

101 Maisons de campagne

RIVE sud, 25 minutes de Trois-Rivières, cottage 3 chambres, rénové, armoires, électricité, couvre-planchers et décoration récents, sous-sol béton, garage, terrain 28 000 pi ca, 59 500$. Roger Prud'Homme. Groupe immobilier SDG, courtier. 373-8010

102 Condominiums

CONDO À LOUER
grand 4½, foyer, bain tourbillon, 4055A côte Rosemont, 575$, libre 1er mars. 370-7507

CONDO à vendre, construction neuve, livraison immédiate. 697-7201

LES MANOIRS MARIE-BOUCHER
CONDOS 4½ et 5½
Finition personnalisée, réalisation construction Paris & frères
Visite sur rendez-vous :
370-1402
1091672

CONDO NEUF AVEC GARAGE
4½, face à la S.Q. Cap, 86 500$; Côte Rosemont, Trois-Rivières-Ouest, 88 500$.. 696-4441

LES CONDOS DE LA BERGE
Nouveau projet de style californien, bord de la rivière Saint-Maurice. Ascenseur, garage, condos de 4½, à partir de 95 000$ taxes incluses, 696-4441

RADISSON - SUR - RIVE 1560 boul. des Chenaux, maison 3 étages. Haut de gamme. 693-4548

104 Propriétés à vendre

À Pointe-du-Lac, bordure du fleuve, 5 chambres + grand bureau d'affaires, garage double. 372-7581

À vendre : maison pour bureau commercial, idéal pour professionnel. Située sur la rue Thibeau au Cap. Espaces de stationnement. Prix : 105 000$. 373-6134

CAP, jumelé, construction 1996, remise, piscine, beaucoup d'inclus, 89 000$. 378-6199

DUPLEX (2), 2 grands 5½ + sous-sol, grand terrain de 75x150; un avec garage 24x36, isolé, chauffé; un libre à l'acheteur. 694-6935

DU PROPRIÉTAIRE
Maison, grand terrain, paysager, côté fleuve, 3 chambres, + bureau, 2 salles de bains et verrière, salon, cuisine toit cathédrale, 157 000$. 295-3285

BÂTIMENT COMMERCIAL

SECTEUR INDUSTRIEL, en très bonne condition, superficie de 2500 pi, terrain de 12 000 pi, 3 portes de garage, hauteur de plus de 10 pi, plusieurs possibilités et genres de commerce. Pour moins de 99 500 $. Vente rapide. À voir!
Pour renseignements
CHANTAL LANDRY - RE/MAX (819) 373-7140 1093152

JUMELÉ, secteur du Boisé, bois franc rez-de-chaussée, sous-sol fini, patio, piscine. Après 17h, 376-8847

MAISON 2 étages, 70% fini, grand terrain 20 000 pi ca, secteur prestigieux, aucune taxe d'amélioration, Pointe-du-Lac. 377-0555, 370-0862

MAISON 30x48, 6½ pièces,+ garage 12x24, 27 Latreille, Cap, brique 4 côtés, climatiseur et échangeur d'air, toiture et fenestration refaites, libre 1er mars, 94 500$. 379-9930

MAISON 36x32, Havre du lac Saint-Pierre, Pointe-du-Lac, secteur résidentiel, très agréable pour les enfants, sous-sol fini, foyer combustion lente, garage, piscine, 127 000$. Pour rendez-vous, 377-2202, 692-6607

MAISON canadienne avec garage, 1½ étage, sous-sol semi fini, terrain 100x250 (24 900 pi), fini brique, climatisation, système d'alarme, 4 chambres, près des services. 697-1503, 383-2396

MAISON centenaire, Mauricie, idéal gîte, table champêtre, resto, presque prêt à opérer, 694-3071

MAISON unifamiliale, plein pied, 6285, Lacoursière, Trois-Rivières-Ouest, 4 chambres, verrière, bois franc, arbres matures, prix 95 000$, libre 1er juillet. Après 18h : 819-374-0458

SAINT-GEORGES, triplex (6½ idéal pour l'acheteur et 2x4½). Pour renseignements : 539-8582

SAINT-UBALDE
magnifique résidence pour personnes âgées (vocation actuelle) ou autres possibilités, moins de 200 000$ négociable. 418-268-5906. http://membres.lycos.fr/js268/index.html

STYLE victorien, garage pour 4 autos, tout en brique, cuisine et salle de bains refaites, 30 minutes de Trois-Rivières, Drummondville et Sorel. Pierreville : 450-568-5960

À qui la chance! Grand-Mère, superbe maison entièrement rénovée, 42x32, 75 000$. 819-538-3453

106 Propriétés à louer ou demandées

JUMELÉ 4 chambres, rue Nouvelle Vague, Champlain, à louer 500$/mois, libre immédiatement. 695-3724

MAISON de ville, neuve, à louer, 4½ sur 2 étages, foyer, bain tourbillon, 2 salles de bains, conciergerie, 695$. Domaine du Boisé. 370-7814, 370-7507

RECHERCHE ancienne maison avec terrain, centre-ville Trois-Rivières, rénovée ou non. 374-8765

RECHERCHE maison à louer pour le 15 avril. Personne seule et sérieuse, Trois-Rivières et environs. 264-5717

RECHERCHE petite fermette ou maison de campagne à louer, rive nord Trois-Rivières. 377-4383, 691-7995

107 Commerces à vendre

COMMERCE bar laitier et snack-bar, très bien situé, à Cap-de-la-Madeleine. 695-9329, pagette.

ÉBÉNISTERIE. Bâtisse 40 x 60, équipement complet, fonds de commerce. Faut vendre, aubaine! 693-4572

GÎTE du passant, à Warwick près Victoriaville, 7 chambres, maison rénovée, Christian Royer, 819-758-6441, Re/Max Bois Francs, courtier.

PERSONNES ÂGÉES
Mauricie, 9 à 60 unités. 2 occasions. D. Côté, courtier. 1-888-772-2666

PETIT foyer pour personnes âgées, 9 pensionnaires, à Princeville. Christian Royer, 819-758-6441, Re/Max Bois Francs, courtier.

RESTAURANT à vendre, bon achalandage, bon prix, Cap-Madeleine. Demandez Claude. 373-4455

RESTO maison centenaire avec loft. Bien situé. Unique. À voir! 1-866-671-2330

109 Commerces à louer

SALON de coiffure à louer. 374-0412

112 Entrepôts, remisage

À louer à Shawinigan, entrepôt 28 x 165 pi x 12 pi d'hauteur, non chauffé, quai de déchargement, accès par rail et camion. 536-3555

114 Locaux, bureaux à louer

100 PI^2 à 5000 PI^2
Locaux commerciaux, industriels ou bureaux, stationnement; bien situés. 376-9909

21-B rue Fusey, Cap. Très bon achalandage, air climatisé, 1500 pi², 650$/mois. Stationnement pour les clients. Mario: 379-2744

2180, SAINT-PHILIPPE
Local commercial 800 pi ca, avec vitrine, chauffé, éclairé. 374-7114, 696-0285

250 à 4000 PI^2
Édifice Beltour - Cogeco, voisin Centre Les Rivières, stationnement. 375-5025, 380-8822, 609-3358.

300 À 1000 PI^2
Centre Louis-Pinard, près Uqtr, grand stationnement. S'adresser au 3950 Louis Pinard. 375-5025, 609-3358

À sous-louer, de 800 à 1700 pi², au 6455, boul. des Chenaux, sortie d'autoroute, possibilité d'une porte de garage, grand stationnement, bail flexible, environ 6$ le pi². Claude : 377-3099

BOUL. DES FORGES
situés au : 4865, 5270, 5555, 5625, locaux de 500 à 6000 pi². 377-4313, 378-5197

BUREAU 20 x 30, avec entrepot 20 x 30, 6505 boul des Chenaux, Trois-Rivières. 373-9401 ou 371-8121

LOCAL 12x40, avec sous-sol, 400$/mois éclairé, chauffé, 168 Sainte-Madeleine, Cap. 378-1549

LOCAL COMMERCIAL 700 PI^2
coin Saint-Maurice, Sainte-Julie, très bon prix. 697-8555

LOCAL commercial à louer, idéal pour commerce, notaire, avocat ou coiffure. Près centre Les Rivières. Contacter Gary Gaudreault, agent immobilier affilié Royal Lepage, services-conseils, 697-1020

LOCAUX commerciaux à louer, rue Champflour, prix compétitifs. Bonne occasion pour partir en affaires ou se relocaliser. 371-4028

SHAWINIGAN espace à bureau AA, centre-ville, stationnement. 819-537-6692

SHAWINIGAN local au 6824, boul des Hêtres, 3000 pi 2, 1er plancher avec porte de garage d'embarquement, secteur industriel. 819-539-8030

116 Chalets

CHALET À LOUER
semaine/mois, à Sainte-Thècle, 1 heure de Trois-Rivières, à 5 minutes des services publics. 418-365-3500

SPÉCIAL SAINT-VALENTIN!
luxueux chalet à louer, 3 chambres, table de billard, bain tourbillon, pistes de ski et motoneige. Réservez tôt! Au 531, Lac Magnan, Saint-Mathieu. 819-539-8030

117 Terrains à vendre

BOISÉS 1$ à 1.50$ pi², pour tous genres de maisons, + services, taxe d'amélioration minime. 377-5468, pagette : 370-0862

DOMAINE DES PRAIRIES TERRAIN DISPONIBLE
Cap, résidentiel, coin du Parc et boul. des Prairies, 80x98 pi. 372-4700

SAINT-ÉTIENNE, rue des Seigneurs, voisin du parc Des Grès, prêts à construire, tous les services. 378-3491

120 Terres, fermes à vendre, louer

VASTES domaines, sur une île (pont), Daveluyville, accès à la rivière, superbe, 819-357-2866

121 À partager

APPARTEMENT neuf, genre Condo à partager avec personne non fumeuse, 180$, Cap. 373-4062

122 À sous louer

2½, meublé, chauffé, éclairé, laveuse, sécheuse, stationnement, 260$, libre immédiatement. 819-697-1278

À sous-louer : superbe 3½ à palier, très ensoleillé, coin tranquille à Trois-Rivières, libre immédiatement. 384-9497

CAP, beau 5½, planchers flottants, 1er plancher, près des "Galeries", 1er février, stationnement. 376-4497

123 Logements à louer

1er avril, beau 4½, Sainte-Marthe-du-Cap, bien éclairé, remise, 368$, non chauffé. 693-7453 ou 609-4758

1er du mois, 2½, Trois-Rivières, 3½, 4½, près Galeries du Cap. 819-694-7147

1ER février, 3½, Fusey, Cap, meublé. 380-3214

1ER JUILLET, FAITES VITE
1½, 2½, 3½, 4½, 5½, bon prix, bon choix, Trois-Rivières et environs. 370-7600

1ER mars, très grand 4½, style condo, 540$/mois. 1733 Leon Balcer, près Ki-8-Eb. François : 376-9244

1½, 235$, meublés, chauffés, éclairés, près centre-ville et UQTR, libres. 376-3372, 696-0642

1½, 2½, 3½, SECTEUR CEGEP, UQTR SECTEUR NORMANVILLE
Chauffés, semi-meublés ou non, salle de lavage, concierge sur place, tables, balançoires, idéal pour personne seule ou retraitée. Bienvenue aux étudiants sérieux. 697-5980 ou 697-6868

1½, 3½, 4½ STYLE CONDO,
690, l'Esplanade, piscine, etc. Pagette : 691-8743

1½, CENTRE-VILLE
Près Hôtel Delta, stationnement, balcon, libre juillet, 697-8555

2½, 3½, 3395 Louis Pasteur, à partir de 370$ chauffé, éclairé, foyer naturel, libre juillet. 386-9999, 375-1000

2½, Cap, meublé, chauffé, éclairé, sous-sol maison, libre 295$. Jean: 697-7551

2½, tout inclus, près Cégep, Uqtr, buanderie, stationnement, 305$ à 320$ par mois, avril et juillet. 696-7836.

3½, 4½, 5½, de luxe, plancher bois, foyer, stationnements, céramique, Trois-Rivières-Ouest. 375-0032

3½, 4½, 5½, juillet, chauffés, éclairés, meublés ou non, près Les Rivières, conciergerie, 378-9020, 228-3603

3½, CAP, STYLE CONDO, 440$
haut de gamme, de préférence 30 ans et +, face parc Desormeaux. 609-0991

3½, Cap, très bon prix, près Wal-Mart, semi-meublé, buanderie, stationnement. 693-6537 ou 378-8883

3½, CHAUFFÉ, ÉCLAIRÉ PAROISSE SAINT-PHILIPPE
374-7016

3½, demi sous-sol, semi-meublé, centre-ville, libre immédiatement, 260$/mois. 377-5194

3½ près Super C, chauffé, éclairé, poêle, réfrigérateur, laveuse, sécheuse, libre, 385$. Jean: 697-7551

411 rue Milette, Yamachiche, 4½, libre 13 mars, 5½, libre juillet. Contactez Jean, après 18h : 264-5273

4½, Côte Richelieu, près Carrefour, stationnement, eau chaude fournie, 415$, libre juillet. 696-7836.

4½, non chauffé, non éclairé, près des services, libre avril, à Trois-Rivières. 373-0745 ou 384-7246

4½, rue Forget, Cap (arrière Végétarien), plafond cathédrale, non chauffé, non éclairé, libre immédiatement, 425$. 373-0769

4½, très grands, libres, chauffés, 1er étage 470$, 3e étage, 460$, remise, Trois-Rivières-Ouest. 374-4436

4½, TROIS-RIVIÈRES-OUEST
1er juillet, rue de Coubertin, secteur tranquille. 378-6914

4½
rue Saint-Paul, près Super C, non chauffé, non éclairé, frais peint. 535-1696

5½, 400 rue Matteau, face à un parc, idéal pour petite famille, 440$/mois, libre à partir du 1er mars. 374-7124 laissez message

5½, 5300, Léo-Pidgeon, près Les Rivières, céramique, bois, stationnement, intercom, 430$/mois. 539-9920

5½, arrière des Galeries du Cap, concierge, 2 stationnements, remise, 460$. 378-9020

5½, à Trois-Rivières, rue des Cyprès, peut se libérer rapidement. Appeler après 18h: 373-4661.

5½, Cap, Sainte-Bernadette, possibilité 2 stationnements, 440$/mois, libre juillet. 386-9999, 375-1000

5½, dans duplex, construction neuve, bien isolé et insonorisé, remise arrière, à Saint-Grégoire, libre 1er juillet. Soir et fin de semaine, 819-233-4343

5½, grand, près Les Rivières, 450$ par mois, pour juillet. Appeler entre 9h et 18h : 697-1763

5½, libre 1er mars, rue Léo Pidgeon, balcon, intercom, stationnement. 819-696-5648

5½, meublé, chauffé, éclairé, libre ler mai, à 5 minutes de l'Uqtr, personne non fumeuse. 694-7452

5½, salon double, 1er étage avec sous-sol, 350$ avec stationnement, système d'alarme. 374-0900

5½ Cap, chauffé, éclairé, déneigé, 520$; (Options : meubles, téléphone, etc.), libre. Jean: 697-7551

BÉCANCOUR, grand 4½, 1200 pi ca, très propre, construction récente, libre, 485$/mois. 294-4287

CAP, 4½, concierge, stationnement, non chauffé, non éclairé, entrées laveuse sécheuse. 819-378-1855

CAP, rue Notre-Dame, près sanctuaire, 4½, libre immédiatement. Pagette : 694-4132

CAP, Saint-Odilon, très grand 5½, 420$ non chauffé, non éclairé. 538-4036

DOMAINE DES RÉCOLLETS
4½, insonorisés, près UQTR et les services, conciergerie, spacieux, 2 stationnements. 373-3049

GRAND 2½, rue Thibeau sud, Cap, semi meublé, chauffé, éclairé, libre immédiatement. 374-0465

GRAND 3½, rénové, demi sous-sol, arrière Galeries du Cap, non chauffé, non éclairé, semi-meublé. 696-7103

LIBRE, 3½, rez-de-chaussée, moderne, bien éclairé, 320$ non chauffé, non éclairé. Daniel, 375-4226

LOGEMENTS BEAU-SOLEIL
4½, rue Vachon, Cap, rangement, près services, stationnement. 819-696-3454

RÉSIDENCE FAVEREL
Cap, 4½. Idéal pour retraité(e)s, 430$. 372-9388

2½, libre immédiatement, 1462, 38e rue, Shawinigan, 298$/mois, meublé, chauffé, éclairé. 370-3466

SHAWINIGAN-SUD 5½, grand, juillet, propre, tranquille, face parc, 536-5738

SHAWINIGAN 1569 Frontenac, 1½, meublé, chauffé, éclairé, libre immédiatement. 819-532-3290

SHAWINIGAN rue Mercier, 3½ moderne, chauffé, très propre, 1er étage, 435$, libre 1er mai. 819-536-5103

124 Logements demandés

CHERCHE bas de duplex 4½ ou 5½, Trois-Rivières ou Trois-Rivières-Ouest, pour 1er juillet. 376-5517

127 Chambres à louer

PRÈS Cégep, idéal pour étudiant. 378-4656, 698-0352

130 Chambres et pension

BORD DU FLEUVE
chambres avec toilette, personnes autonomes ou semi-autonomes. 374-2824

131 Résidences, centres accueil

À Trois-Rivières, centre-ville, LA SITTELLE, pour retraités autonomes, 1½, 2½, libre immédiatement. 376-0352

LA BELLE ÉPOQUE
Chambre pour personne semi-autonome, avec soins de base, salle de bains privée. 374-7010

RÉSIDENCE ALBERT GUIMOND
3½, 1½, pour retraités, avec tous les services, gîte et couvert, ascenseur. 696-1640, 371-2346

137 Villégiature

BELLE maison, tout équipée au pied des pentes du Mont-Saintye-Anne, foyer, écran, 2 chambres, 185$/par jour, 3 jours minimum, 418-827-8473

200 MARCHANDISES ET SERVICES DIVERS

211 Souffleuses

ARIENS 8-24, 350$; John Deere 10-32, 425$; Toro 8-26, 300$. 691-6285

CRAFTSMAN 826, condition A-1, 625$. Toro, idéal pour galerie ou toiture, valeur 1100$ pour 350$. 819-537-6728

213 Machines à coudre

POUR REMBOURREUR
machine à coudre industrielle, Pfaff Echo 45P, comme neuve. Boutique de la chaise. 819-371-8937

214 Machineries, outillage

2 compresseurs à air, 5 forces, réservoir 60 gallons, en très bonne condition; plieuse à métal mécanique, 6½ pi, à très bon prix. 376-1389

BANC de scie, valeur 250$, pour 125$; scie circulaire, neuve, à demi prix. 378-0645

235 Mobilier articles maison

2 causeuses en tissu blanc, de haute qualité, très peu utilisé, payé 2800$ pour 1300$. 819-377-3385

2 causeuses Jaymar, valeur 1600$, 300$ chacune ou 550$ pour les 2. 377-5559

ACHÈTERAIS lot de chaises pliantes, noires. 536-4108

ACHETONS COMPTANT!
Besoin urgent: mobiliers de chambre, salon, cuisine, appareils ménagers; meubles pour enfants et meubles antiques. 370-5633

À ÉCOULER REPRISE DE FINANCE
Mobilier de chambre en chêne solide, 5 morceaux. Sofa lit avec chaise. Lit 2 étages 39/54. Lit king size complet. Laveuse-sécheuse Inglis. Mobilier de cuisine en érable, 5 morceaux. Lot de matelas neufs, 39, 54 et 60 po. Tous ces morceaux sont presque neufs. Peuvent être vendus séparément. 370-5633

ANTIQUITÉS LACOMBE
Achat et vente. Allons dans rayon 50 milles de Trois-Rivières. Payons très bon prix. 1048, Champflour, Trois-Rivières. 374-4931

ARMOIRES de cuisine, mélamine beige, idéal pour chalet. 378-0245, 374-3330

BEAUDET MEUBLES NEUFS ET USAGÉS
Achat, vente, appareils ménagers, cuisine, salon, chambre, matelas. Comptoir de pièces. Financement, 164, Sainte-Madeleine, Cap. 374-5031.

BUREAU de travail pour ordinateur, tout en chêne, valeur 500$ pour 300$. 819-536-2865, 384-8047

CHAISE longue El-Ran, 6 mois d'usage, presque neuve, 400$ négociable. 293-6733

LIQUIDATION ATL ÉLECTROMÉNAGERS
Super spécial lots d'appareils neufs, vendus tels que vus, de 20% à 50% de rabais. 2029 Saint-François-Xavier. 375-8052

LIQUIDATION FINALE SUR MATELAS NEUFS
Matelas 60po, 1 seul prix: 299$. 245 Vachon, Cap, 695-3098 ou 375-1218

LIT d'eau ROND, en cuir noir, très propre, 190$. 693-1876, après 9h.

MINI laveuse-sécheuse superposées, très propre, 350$ négociable; table de cuisine en mélamine blanche, rallonge et 4 chaises, 150$ négociable. 697-5709, 376-3229

SUPERBE mobilier de cuisine, marque Roxton, colonial, table ovale 40 x 58, 5 chaises plus 1 capitaine, bahut et vaisselier vitré, à l'état neuf, valeur 3000$ pour 1200$ ferme. 539-4491

237 Appareils électroménagers

AUBAINE AVEC GARANTIE
Appareils ménagers à partir de 95$. Financement. Livraison. Pièces. 374-5031

B.R. SERVICE ENR.
Vente, réparation, achat, d'appareils ménagers. Depuis 27 ans. 1 an de garantie. Comptoir de pièces: au 268 Saint-Laurent, Cap. 376-0559. Service à domicile: 374-1147

CUISINIÈRE électrique, 36 po, jaune moisson, très propre, four autonettoyant, 200$ ferme. 374-9159

GÉLINAS ÉLECTROMÉNAGERS
Usagés de qualité. Vente et service. 1735 Royale, Trois-Rivières. 692-7229

LAVEUSE et sécheuse, grande capacité, 120$, très propre. Voir : 819-228-0885

POÊLE blanc, marque Roy, 30 po, propre, 175$. 378-9020

RÉFRIGÉRATEUR, cuisinière, laveuse et sécheuse, en parfaite condition, les 4 pour 750$. 375-8052

241 Animaux

5 chiots caniches croisés shih-tzu, poids entre 6 et 12 livres, 3 mâles, 2 femelles, prêts à partir 9 février. 374-6422

ACHAT ET VENTE DE FOIN
Ripe en sacs et perches de cèdre; balles carrées et rondes, sans poussière, bonne qualité. 1-418-661-0085

À vendre : jument quarter horse, enregistrée, 8 ans, baie, 15.2 mains, facile à manipuler. Adore sauter, 2e année compétition en chasseur, montée par junior, 3500$. 819-298-2574

BEAGLE, yorkshire, shih tzu, pekinois, pitt-bull. 371-7707

CHEVAL arabe, castré, 7 ans, hauteur 15 mains, 3000$. 692-0413

CHIOTS labradors croisés chiots bergers croisés, 40$ chiots colleys croisés, 40$ chiots bernois croisés, 75$ chiots labradors purs, noirs, 75$. Achetons chiots. 233-1711, 372-7755

CHIOTS labrador chocolat, chiots bouvier-bernois, vaccinés. (819)289-2061

CHIOTS saint-bernard, pure race, 300$ chacun. 233-1711, 372-7755

FEMELLES schnauzers miniatures; jeune furet apprivoisé avec chat. 374-4424

JUMENT poulinière, 11 ans, Quater Horse, enregistrée, 379-7919, 371-3234, 386-1247

MONTAGNE des Pyrénées, 1½ an, de race, très douce et belle, 375$. 376-7113

PRÊTS pour la Saint-Valentin, 5 chiots caniche, 2 schnauzers, 293-5105

RECHERCHE mâtin de Naples, mâle, pour reproduction. 450-564-2517

SHIH TZU 7 semaines, vaccinés, vermifugés, parents sur place, 250$. Yamachiche, 296-3931, 386-7198

245 Électronique, informatique

M.D. INNOVATION CONCEPT
Achat, vente et réparation ordinateurs neufs et usagés, ainsi que portables. Visa, Interac : 371-7615

NOUVEAU Centre informatique Sylcor inc. Atelier de réparation d'ordinateurs et d'imprimantes de toutes marques. Vente de matériel neuf et usagé au meilleur prix. SPÉCIAUX D'OUVERTURE :tarif horaire, 25$/l'heure en atelier. Imprimante laser HP à compter de 65$; Pentium II-350 mhz, 129,99$. Garantie. www.sylcor.com 819-373-4314

ORDICHEF
www.ordichef.com
Le plus grand choix de portatifs, pièces et écrans, au plus bas prix en Mauricie. Ordinateur réusinés, à partir de 375$ plus taxes. Vente, réparation. 819-295-5151.

ORDINATEURS reconditionnés complets. Pentium II, 139$ et plus. Pentium III, 239$ et plus.
Spécial
Pentium complet avec graveur, écran 17 pouces. 400 Mhz 229$ + taxes. 733 Mhz 359$ + taxes. GFMD: 692-3429

PENTIUM 550 Mhz, modem, clavier multi-média, écran 15 po, lecteur CD et graveur, 450$. 293-5644

SERVICE informatique à Domicile SD, vente et réparation d'ordinateurs. Sylvain, 696-1094

248 Instruments de musique

BASSE Barracuda + amplificateur Delta, 250$. Johanne ou Paul : 378-1060

BASSE Fender + accessoires, 500$. Après 18h : 379-2340

264 Coin des mariés

ROBE de mariée, 18-20 ans, accessoires compris, très bon prix. 537-4493

266 Vêtements, fourrures

MANTEAU de vison, femelle, pour dame, grandeur 14 ans, 2000$. 293-6220

282 Matériaux de construction

200 poutrelles d'acier, 24 po hauteur X 30 pi longueur. 692-0189 ou 377-2293.

284 Chauffage Climatisation

CLIMATISEUR mural, marque LG avec télécommande, 12 000 BTU, 2 mois d'usure, valeur 3000$ pour 1800$. Système de chauffage haut de gamme, radiateur électrique marque Écotherm, 4 radiateurs de 1800 watts, 1 radiateur de 600 watts, 6 mois d'usure, payé 5000$ laisserais à 3000$. 819-536-2865, 384-8047

285 Bois de chauffage

ÉVITEZ LA PÉNURIE
Bois de chauffage semi-sec, érable et hêtre. Livraison rapide.
696-5277, 697-7661

298 Marchandises diverses

**15$** bureau, 49$ poêle, réfrigérateur, laveuse, sécheuse, cadres, divers. 376-5264

4 plates-formes d'échafaud, neuves, 10 pi X 19 po. Soir : 268-5042

ARMOIRES de cuisine en mélamine, blanches; 2 tables de salon, dessus en vitre. 373-6901

COUPOLE Star choice + récepteur, 50$. Laveuse-sécheuse Inglis, neuves, 800$ pour les 2. 819-539-9344

d8 billets pour le spectable "Nickel Back" du 23 février, à Québec. Aussi, 8 billets pour le spectable "Harley" à Montréal, du 6 février. À bons prix. 1-888-230-6883

FOURNAISE à l'huile (air chaud), usagée, American Standard, 128 000 BTU, avec ou sans le réservoir de 200 gallons; aussi machine à écrire. 372-0731, 691-6917

MAJY-TOILE Abris d'autos et auvents. Réparation et confection de toiles: commercial et résidentiel. Marjo: 819-379-7689

NOUVELLE conseillère Tupperware, de votre région, nouveaux produits améliorés et pratiques, 819-370-1173

TABLE de hockey air 4 x 6, 2 mois d'usure seulement, payé 400$ pour 250$, avec facture; Ford Aspire 94 pour pièces ou route, 200$; Dodge Caravan 95, plusieurs pièces neuves, factures à l'appui, mécanique A-1, très propre, femme propriétaire, 3000$. Stéphanie : 819-268-6246

123 Logements à louer

123 Logements à louer

123 Logements à louer

123 Logements à louer

• SÉCURITÉ
• CONFORT
• TRANQUILLITÉ
www.GESTIMAX.COM
GESTIMAX INC. MEMBRE DU GROUPE BOISVERT

3400-3470 LOUIS-PASTEUR
À LOUER 4½ pièces, 650 $/mois, chauffé, éclairé, bois flottant dans chambre, céramique dans l'entrée et cuisinette, insonorisé, dépanneur, salon de coiffure, restaurant, garage intérieur et extérieur.

1425, DES CYPRÈS
À LOUER 3½ pièces, 550 $/mois, chauffé, éclairé, bois flottant dans chambre, céramique dans l'entrée et cuisinette, insonorisé, garage intérieur et extérieur.

110 à 250, RUE MEUNIER
À LOUER 3½ pièces, four micro-ondes et stores inclus. 354 $/mois, parc, stationnement.

Appelez dès maintenant **379-9429**

300 SERVICES PERSONNELS

301 Compagnes, compagnons

HOMME masculin, recherche copain pour rencontres occasionnelles, 45 ans et moins. 692-4202 bateau24@hotmail.com

309 Escortes

2 femmes matures, disponibles 24h/24, discrétion assurée. 819-378-9201

819-694-1552
Agence Stéphanie. Ouvert 7 jours, 24h. Réalisez vos fantasmes, avec les plus belles filles de la région et de l'extérieur. La qualité et le service sont notre distinction. Plaisir et discrétion assurés. Engageons

FEMME fin quarantaine cherche femme pour moments intimes avec mon conjoint qui peut-être seulement voyeur. Région de Shawinigan ou Trois-Rivières. 531-0422

310 Astrologie, cartomancie

694-9531 Cartomancienne, voyante. Francine.

LA MAISON DES SCIENCES OCCULTES
Consultation téléphonique En direct, 4.50$/minute. 1-900-451-3444

LOUISE, cartes, tarots: passé, présent, futur. Durée 1 heure. 694-7971

312 Santé, relaxation

373-3305 Accorde-toi du temps. Bon massage. Assurance acceptée. Johanne.

AUDREY
Lèvres sensuelles, douceur et érotisme. Superbe. Duo. De 10h à 20h. 380-8734

CHEZ HÉLÈNE
4 mains, massage sensuel, huile chaude 5/7, 8h à 21h. 375-5262

MASSAGE complet. Alain : 693-1514

MASSAGE de détente. Annie : 379-2651

MASSAGE douceur avec Renée. 693-7972

315 Soins Thérapeutiques

ANOUK, massage. Vous êtes unique, vos besoins le sont aussi. 374-4794

CLINIQUE UNIK-SANTÉ
Digito-puncture. Massothérapie. Nancy, 374-8497

MASSAGE de détente de 9h à 21h. Nouvelle adresse. 7 jours/7. 376-5576

MASSAGE soins du corps et relaxation, douche disponible. Nadine: 379-0802.

MASSAGE suédois, douche disponible. Josée: 697-1186.

RELAXOTHÉRAPIE
Massage anti-stress. Chantal: 377-2507

321 Garderies, gardiennages

1 place en garderie à 7$. Enfant 18 mois et plus, au Cap. 376-1605

COUCOU! Nous sommes des amis de la garderie Les Frimousses. On a une place pour toi. Nini : 378-3787

GARDERAIS enfant, personne âgée, ménage, femme de compagnie. Nancy, 819-539-8692

GARDERIE chez Popo, 20$ par jour avec reçu. Heures flexibles. 375-4941

GARDIENNE demandée à temps plein sur semaine, à Saint-Grégoire (domaine Godefroy). Envoyer coordonnées au C.P. 1528, succursale Saint-Grégoire, Bécancour, G9H 4S8.

324 Entretien, rénovation

ARMOIRES EXPERT PLUS
Rénovation et fabrication d'armoires de cuisine et vanité sur mesures. Ouvrage garanti. 819-376-4333

BESOIN D'AIDE?
Économisez $$$, 22 ans d'expérience. Rémy : 379-3344, 384-1643

325 Toitures

COUVERTURES Estimation gratuite, réparations toutes régions. 378-1594.

326 Paysagistes, déneigement

FERAIS déneigement de couvertures. 370-5536

LES PASSIONNÉS
Déneigement de tout genre: toitures, bateaux, entrées pour piétons, etc... On s'occupe de tout. 378-8046

331 Services divers

À BAS PRIX
Déménagement et livraison de toutes sortes. 692-7229

CONFECTION
Tous genres de toiles sur mesures et rembourrage de banquettes, bancs, etc., 20 ans d'expérience. Launier et fils. Jour : 377-5507

DAME ferait entretien ménager, résidentiel. Diane : 374-7506

FERAIS entretien ménager, Trois-Rivières et environs, 294-9582 Isabelle

FERAIS entretien ménager résidentel, à bon prix, peux fournir plusieurs références, Nicolet et environs, 819-293-3261 Isabelle

FERAIS ménage dans votre résidence. Pour renseignements : 374-4334

POUR les vrais experts en réparation de meubles, consultez Centre de Rénovation du Meuble, 250 Laverendrye. 378-1961

TRAVAUX MULTI
Rénovations intérieures et extérieures, 20 ans d'expérience. 691-2174

400 OFFRES D'EMPLOIS

Les postes annoncés dans le secteur offres d'emplois, sont assujettis à la loi #50. Ces postes s'adressent donc également aux hommes et aux femmes.

401 Préparation de C.V.

375-9898 - CV EXPERT
conception professionnelle de curriculum vitae. 991 Champflour, Trois-Rivières.

402 Personnel de restauration

CONNAISEZ-VOUS LA RUMEUR?
On recherche serveur(euse)s, barmaid, barman, boss boy et cuisinier(e)s. Envoyez curriculum vitae avec photo :
Rumeurs Rest-O-Club,
414 Saint-Laurent,
Louiseville.
J5V 1K3.
N.B. Ne pas se présenter. Ouverture le 8 avril

CUISINIER demandé, avec expérience dans la pizza. 373-6767

G.B. CATERING est à la recherche de : chef, sous-chef, aide-cuisinier(ère), pâtissier(ère) et plongeur(euse) pour travailler dans des colonies de vacances en Ontario pour l'été 2004. La pension complète est comprise dans le salaire et vous devez être disponible à partir du 30 juin au 30 août. Il est important que vous possédiez une bonne base en anglais. Si vous n'avez pas peur d'affronter de nouveaux défis, ceci est pour vous. Nous serons à Trois-Rivières, le 1er mars, pour passer des entrevues.
Visitez notre site internet www.gb.on.ca et envoyez-nous votre demande d'emploi ainsi que votre curriculum vitae. chefs@gb.on.ca

GÉRANT demandé en restauration, homme expérimenté, fiable, polyvalent, sérieux. Références exigées. Appelez en après midi : 694-5181

PLONGEUR demandé, avec expérience. Apporter curriculum vitae au 300 - 6e Avenue, Grand-Mère. Bill

SERVEUSE et livreur demandés. Botan Pizza, 310 Thibeau, Cap.

SERVEUSES d'expérience demandées, pour restaurant Le Corfou, 790, Saint-Maurice, Trois-Rivières.

405 Personnel de métiers

BAR La Relève, à Saint-Maurice, recherche barmaid ou barman, 25 ans et plus, dyamique, sérieux(euse), pour travailler 2 à 3 jours/semaine, de soir. Apportez curriculum vitae : 1511 Notre-Dame, Saint-Maurice

CHAUFFEURS de camion remorque pour B-train, bois de sciage. Expérience nécessaire. Au Québec seulement. Travail permanent, 5 jours semaine. 233-2121

MÉCANICIEN ou apprenti mécanicien demandé avec expérience, spécialité Volkswagen si possible. Appelez de 8h à 17h au G.G.L. 819-538-8238

RECHERCHE 2 coiffeur(se)s, centre-ville. 374-0830 ou 373-3030

413 Emplois divers

30 emplois à temps partiel disponibles. Réserve navale de Trois-Rivières. À partir de 16 ans. Sec 3, 24 crédits exigés. Contactez Kevin Jutras, au: 819-371-5359, poste 2668.

BOUCHER(ÈRE) OU APPRENTI(E)
Poste régulier, temps partiel 20 - 25 heures. Se présenter ou curriculum vitae au :
MÉTRO LA PÉRADE (418) 325-2233

COMPAGNIE de distribution recherche camelots et camelots motorisés, pour distribuer le journal de Montréal dans les secteurs Trois-Rivières, Trois-Rivières-Ouest et Cap-de-la-Madeleine. Laisser message à Robert : 819-370-1410

COMPAGNIE d'étude de marché nationale. Recherche interviewer pour entrevues de porte à porte, frais de déplacements remboursés, aucune vente, temps partiel, soir et fin de semaine, bonnes manières avec le public, expérience un atout, salaire 9$/l'heure. Téléphoner à frais virés : 819-346-1575 ou télécopieur : 819-346-5402: attention de Suzanne Rodrigue

DYNAMIQUE? Enthousiasme? Tu veux relever de nouveaux défis? J'ai besoin de toi dans mon équipe. 819-693-2345

MARCHÉ d'alimentation, recherche livreur avec camionnette. Se présenter au Métro Masson, 165 boul. Sainte-Madeleine, Cap.

MENUISIER
apprenti ou compagnon, construction résidentielle, carte CCQ obligatoire, région de Trois-Rivières. 383-3801

POSTE : JOURNALIER et NETTOYAGE
EXIGENCES :
Personne possédant d'excellentes aptitudes en nettoyage et production de produit alimentaire, ayant le souci du travail bien fait, sensibilisée aux normes d'hygiène alimentaire et possédant beaucoup d'initiative personnelle.
TÂCHES :
Effectuer une tâche de production répétitive pendant une durée de 3½ heures/jour. Effectuer une tâche de nettoyage sur toute l'aire de production incluant machineries, ustensiles, comptoirs, murs et planchers pendant une durée de 4½ heures/jour.
HEURES DE TRAVAIL :
13h à 21h30
EMPLOI :
Temps plein, 40 heures par semaine
SALAIRE :
Débutant à 8$/heure et programme d'avantages sociaux.
CONDITIONS :
Venir porter votre curriculum vitae en personne. Aucune demande par la poste, téléphone ou télécopieur ne sera acceptée.
LES MENTHES RITO LTÉE 1055, LAVÉRENDRYE TROIS-RIVIÈRES (QUÉ.) G9A 5G4

RECHERCHE mécanicien de chariot élévateur au propane, possédant 4 à 5 années d'expérience. Doit être polyvalent et débrouillard. Salaire à discuter. 40h /semaine, permanent temps plein, de jour. Envoyer curriculum vitae au 340 Desbiens, Cap, G8T 1Z4 ou 379-9202

RECHERCHONS agent(e) pour trouver des commandites sportives. Salaire à discuter. Yannick : 378-1952

REPRÉSENTANT. Vous avez un emploi! Un revenu supplémentaire vous intéresse! Bienvenue aux retraités. Appelez-moi. 296-3555.

SERVEUSE demandée, Urgent, 20h/semaine, régulier, aux repas, résidence pour aînés. Curriculum vitae par fax : 374-6751, téléphone : 374-7683

413 Emplois divers

413 Emplois divers

TECHNICIEN MÉCANIQUE GÉNÉRALE
Un centre de mécanique générale en pleine expansion est à la recherche d'un mécanicien d'expérience pour compléter son équipe.
- Expérience requise;
- Salaire selon les compétences;
- Avantages sociaux;
- Toute candidature sera traitée confidentiellement.

Si vous êtes intéressé, téléphonez au :
697-7619
2000937

500 PROPOSITIONS D'AFFAIRES

503 Impôts, comptabilité

IMPÔTS pour paticuliers. J'ai mon attestation. Rapide et bien fait, 20$. 376-4713

IMPÔTS Rapports d'impôts pour particulier, un seul bas prix 20$. 371-7308

RECEVEZ votre remboursement d'impôt fédéral immédiatement. Fédéral-Provincial 36$, aide sociale 26$. 378-8951

TENUE en comptabilité complète, mensuelle et annuelle, petites et moyennes entreprises, aussi impôts personnels. 370-1385

504 Occasions d'affaires

CHAUFFEURS classe 1, Québec et local, sur remorque à plateau, 3 ans d'expérience. Mass Express. 378-3036

COMPAGNIE en pleine expansion oeuvrant dans 30 pays et + recherche personnes sérieuses pour développer le Québec et le Canada, frais de démarrage requis. 819-298-2583.

RECHERCHE
30 personnes pour perdre du poids, programme garanti. 819-375-3677

RÉSERVEZ votre place au plus tôt, pour la future succursale sur Jean XXIII. Coiffure, massothérapie. Bronzage Laguna, 5170 boul. des Forges. 374-6789

600 TRANSPORT VÉHICULES AUTOMOBILES ET MACHINERIES LOURDES

623 Autos - Camions demandés

371-1327 Payons bon prix pour véhicules défectueux ou en bonne condition.

ACHETONS autos et camions accidentés ou pour ferraille. 378-1369

PIÈCES D'AUTOS TURCOTTE
Achetons autos et camions, accidentés ou non, 1975 à 2004. 378-4846

625 Autos à vendre

1999, Venture, 7 places, beige, pneus d'hiver neufs, 8000$. 371-4542

372-7891
REFUS BANCAIRE
NOUVEAU - NOUVEAU
LOCATION - ACHAT
100% ACCEPTATION
LIVRAISON 1 HEURE
DÉPÔT À NÉGOCIER

373-2355
AUTOS VIEILLES FORGES 4200, BOUL. ROYAL TROIS-RIVIÈRES-OUEST
99 Legacy, 8995$
97 Outback, 13 495$
02 Kia Rio RS, 8495$
00 Kia Sportage, 12 995$
00 Kia Sephia, 8495$
93 Mercedes 190 E, 9495$
96 Mercedes C-230, 17 995$
99 Mercedes C-230, 23 495$
98 Mercedes C-230, 19 995$
97 Mercedes C-230, 23 495$
03 Mercedes C-230, coupé
04 Impreza TS, manuelle
04 Impreza TS, automatique
99 Accord, V6, 15 995$
01 Civic Si, 14 995$
96 Jimmy, 7495$

2e CHANCE AU CRÉDIT
Kia La Pérade
Neufs ou d'occasion
(418) 325-2444
1095612

374-1056
LE KING DE L'AUTO 426 THIBEAU - CAP
03 Malibu, V6, 13 950$
03 Grand Am SE, 12 950$
03 Sunfire, A-1, 10 950$
02 Taurus SE, tout équipée
02 Malibu, 35 000 km, V6
02 Grand Prix, 30 000 km
01 P.T. Cruiser, équipé
01 Impala, bleue, équipée
01 Sebring LX, V6, garantie
00 Cadillac Catera Luxury
00 Grand Prix GT, noire, A-1
00 Bonneville SLE, faut voir
00 Malibu LS, 36 000 km
00 Focus ZTS, tout équipée
00 Focus familiale, équipée
00 Grand Am GT, 4 portes
99 Neon sport, 59 000 km
99 Protegé SE, 68 000 km
99 New Beetle, toit, A-1
99 Cavalier, 56 000 km, A-1
99 Honda Civic, 55 000 km
99 Cavalier Z-22, 6950$
CAMIONS
02 Venture allongé, 13 950$
01 Escape XLT, 17 950$
01 Explorer, 2 portes, 4x4
01 Aztek, noir, équipé, toit
00 Sonoma, King Cab, V6
00 Dakota, King Cab, V6
00 Montana, bleu 2 tons
00 Astro, équipé, 67 000 km
00 Jimmy, 4x4, 2 portes
00 Windstar LX, 11 950$
99 Voyager Expresso, 3.8
99 Trans Sport SE, allongé
98 Venture, équipé, 7950$
98 CR-V, 5 vitesses, 14 950$
97 Trans Sport SE, 7950$
97 Mazda B-4000, V6, extra
96 Trans Sport SE, 6950$
Financement sur place
2e chance au crédit
Ouvert samedi

693-3328
PIERRE CLOUTIER AUTOS
03 (2) Lancer, 21 000 km
03 Galant, 22 000 km
03 Malibu, 36 900 km
02 Mustang GT, 40 600 km
02 Altima 2.5s, 54 700 km
02 Sebring LX, 54 800 km
02 Corolla CE, 53 000 km
02 Sebring LX, 43 000 km
02 Focus ZX5, 12 995$
01 Sentra XE, 44 800 km
01 SC-1, 50 000 km
01 Sebring LX, 10 995$
01 Civic DX, 47 300 km
01 Civic DX-G, 49 700 km
01 Sunfire GTX, 10 995$
01 Maxima GLE, cuir
01 Intrepid ES, 12 995$
00 Kia Sephia, équipée
00 (2) Echo, à partir 9995$
00 Néon, bas millage
00 (2) Saturn SL1, à partir de 7995$
00 Civic SE, 10 995$
00 Century, V6, 11 995$
00 Grand AM SE, 37 900 km
00 Focus SE, à partir 8995$
00 Lincoln LS, 55 000 km
00 Escort ZX2, 41 226 km
00 Malibu LS, 33 500 km
00 Cirrus, équipée, 8995$
00 Accent GS, 51 250 km
00 Cavalier, 7995$
00 Accord LX, 56 500 km
00 Intrepid ES, 10 995$
00 Élantra, familiale
00 Accent GL, 7995$
00 Sunfire, noire, 37 000 km
00 Sonata GL, perle, V6
00 Focus ZX3, 7995$
99 Alero GL, 54 800 km
99 Sonata GL, 8995$
99 Tiburon SE, 9995$
99 Sentra GXE, 56 000 km
99 New Jetta, 67 400 km
99 Malibu, V6, 8995$
99 Saturn SL-1, 68 400 km
99 Tercel CE, 49 000 km
99 Sable LS, 8995$
99 Breeze, 63 000 km
99 Protegé LX, 10 495$
99 Concorde, cuir, 11 995$
99 Corolla CE, 57 000 km
98 Civic CX, manuelle
95 Néon, manuelle, 3495$
CAMIONS
02 Caravan SE, 66 000 km
01 Caravan SE, 58 000 km
01 Tracker, 51 000 km
01 Odyssey, 60 000 km, garantie 7 ans - 160 000 km
00 Ford F-150, 4x4, 4.6L, V-8
00 (2) Caravan, 12 995$
00 Explorer XLT, équipé
00 GMC Savana, 76 900 km
00 Windstar LX, 67 655 km
00 Grand Cherokee LTD V-8
00 Grand Caravan, 73 000 km
99 Sonoma SLS, 11 995$
99 Rav4, manuelle
99 Ford F-150, 4x4, 4.6L, V-8
98 Caravan sport, 3.3L
98 Sidekick, 75 000 km
98 Jeep TJ sport, 46 000 km
98 B-4000, V-6, 10 995$
94 Pathfinder, 7995$
Financement sur place
Ouvert samedi
www.pierrecloutierauto.com

ACCORD 98, 4 portes, 142 000 km, équipée, manuelle, 14 00)$ négociable. 692-7922

413 Emplois divers | **413 Emplois divers** | **413 Emplois divers** | **413 Emplois divers**

L'ensemble des offres d'emploi disponible se retrouve sur Internet à l'adresse : www.emploiquebec.net

- TRSA - 0343588. CAISSIER(ÈRE). Poste saisonnier, temps plein, jour, soir, fin de semaine, durée de 6 mois, de avril à la fin de l'été. 7.30$/l'heure. Minimum 6 mois d'expérience, entregent, aptitudes pour le service à la clientèle, dynamisme. Servir la clientèle, opérer la caisse enregistreuse, recevoir les paiements, répondre au téléphone, effectuer toutes autres tâches connexes.
- TRSA - 0343591. SUPERVISEUR(E) D'ENTREPÔT. Poste saisonnier, temps plein, jour, soir, fin de semaine. 40 heures/semaine. Possibilité de faire plus d'heures. Salaire à discuter. 2 années d'expérience, dynamisme, aptitudes pour la supervision, entregent, prioriser le travail d'équipe. Expédier et recevoir la marchandise, préparer les livraisons, superviser les équipes, effectuer toutes autres tâches connexes.
- TRSA - 034877. CUISINIER(E). Poste permanent, temps partiel, fin de semaine, entre 15 et 30 heures/semaine. Salaire à discuter. Ponctualité, honnêteté, débrouillardise, préparer et faire cuire les déjeuners, effectuer toutes autres tâches connexes.
- TRSA - 0344002. CAISSIER(IÈRE) DE RESTAURANT. Poste permanent, temps plein, jour, soir, fin de semaine. Entre 25 et 35 heures/semaine. 7.30$/l'heure. Présentation soignée, personne fiable et responsable, avoir de l'initiative, aimer travailler avec le public. Prendre les commandes, recevoir les paiements, faire l'entretien du restaurant.
- TRSA - 0344004. CUISINIER(IÈRE). Poste, permanent, temps plein, jour, fin de semaine, entre 30 et 35 heures/semaine. 7.30$/l'heure. Personne fiable et responsable, avoir de l'initiative, préparer la nourriture pour les déjeuners, faire la cuisson, faire le nettoyage de la cuisine.
- CAPA - 0343608. ESTHÉTICIEN(NE). Saint-Louis-de-France. Formation en esthétique demandée, 1 an d'expérience. Expérience dans la pose d'ongles un atout. Salaire à discuter. Travailleur(se) autonome, possibilité de clientèle fournie. Permanent, temps plein, 30 heures/semaine, de jour, soir, fin de semaine. Curriculum vitae.
- LSVA - 0344071. CUISINIER(ÈRE). Temporaire, 35 heures/semaine, jour. Salaire 7.30$/l'heure. Souplesse, respect, adaptabilité, initiative (qualités requises pour l'emploi). Être sans emploi, être prestataire de l'assistance-emploi ou de l'assurance-emploi ou l'avoir été au cours des trois dernières années. (Louiseville)
- LSVA - 0344037. AIDE EN ALIMENTATION. Temporaire (30 semaines). 35 heures/semaine, jour. Salaire 7.30$/l'heure. Souplesse, respect, adaptabilité, initiative (qualités requises pour l'emploi). Être sans emploi, être prestataire de l'assistance-emploi ou de l'assurance-emploi ou l'avoir été au cours des trois dernières années. (Louiseville)
- LSVA - 0339839. CONSEILLER(E) EN SERVICES FINANCIERS. Permanent, temps plein, jour, soir, 35 heures/semaine. Salaire à discuter. DEC ou BAC en administration ou expérience connexe au poste. Titre de planificateur financier. (Louiseville)
- LSVA - 0339781. CAISSIER(E) DE CAISSE POPULAIRE. Permanent, 20 heures/semaine, jour. Salaire selon expérience. Secondaire terminé. Expérience au niveau du service à la clientèle. Connaissances de base en comptabilité. Connaissances informatiques. À l'aise avec la manipulation d'argent. (Louiseville)
- LSVA - 0340303. TOILETTEUR(EUSE) POUR ANIMAUX D'AGRÉMENT. Permanent, temps partiel, (entre 15 et 40 heures/semaine selon les besoins). Formation en toilettage d'animaux (obligatoire). Bonne dextérité manuelle, facilité à communiquer avec les maîtres des animaux. Salaire à discuter. (Louiseville)
- LSVA - 0333919. TECHNICIEN(NE) EN GRAPHISME ET DESSIN INDUSTRIEL. Permanent, temps plein, jour. 40 heures/semaine. DEC en graphisme ou design industriel. 1 à 2 ans d'expérience. Bilinguisme (atout). Connaissance des logiciels suivants : Freehand, Illustrator, PhotoShop, QuarkXPress. Connaissance des Mac. (St-Barnabé-Nord)
- LSVA - 0336794. OUVRIER(ÈRE) À LA PRODUCTION. Permanent, temps plein, jour, soir, 40 heures/semaine. Secondaire terminé. Capacité à soulever des charges régulièrement, manuel, débrouillard, aime le travail d'équipe, ponctuel et disponible. (Maskinongé)
- LSVA - 0336795. MANUTENTIONNAIRE. Permanent, temps plein, jour. Salaire à discuter. Secondaire terminé. 7 à 11 mois d'expérience. Capacité à déplacer des charges plusieurs fois par jour, ordonné, ponctuel, aime le travail d'équipe, bonne mémoire. (Maskinongé)
- LSVA - 0338251. BARMAN/BARMAID. Permanent, temps partiel, jour, soir, fin de semaine. 15 heures et plus par semaine. Salaire mnimum + pourboires. Aimer travailler avec le public, avoir le sens de la planification. (St-Paulin)
- LSVA - 0331427. DÉCORATEUR(TRICE) D'INTÉRIEUR. Occasionnel ou temporaire, temps plein, jour, soir, fin de semaine. Entre 30 et 40 heures/semaine. Remplacement de congé de maternité. 1 à 2 années d'expérience en vente et décoration, présentation soignée, dynamisme, responsabilité, créativité et facilité à s'adapter au goût de la clientèle, posséder une base en dessin technique, être capable de se véhiculer chez la clientèle, permis de conduire valide. (Louiseville)
- LSVA - 0336672. HORTICULTEUR(TRICE). Saisonnier, temps plein, jour, fin de semaine. 40 heures/semaine. Salaire à discuter. 2 ans d'expérience. Permis de conduire classe 3, entregent, autonome et responsable. (Louiseville)
- LSVA - 0342484. MASSOTHÉRAPEUTE. Permanent, temps plein, temps partiel, jour, soir, fin de semaine. Salaire à discuter, occasion d'affaire, nombre d'heures selon votre disponibilité. Secondaire terminé, diplôme en massothérapie, 1 année d'expérience, autres alternatives en médecine douce ou esthétique. (Louiseville)
- LSVA - 0336957. INSTALLATEUR(TRICE) D'ARMOIRES DE CUISINE. Permanent, temps plein, temps partiel, jour. Salaire à discuter. Secondaire terminé, 1 à 2 années d'expérience. Ponctuel, ordonné, consciencieux, débrouillard, autonome, stable. (Louiseville)
- CMA - 0343816. EMBALLEUR(SE) DE COUCHES. Permanent, temps partiel, de jour. Salaire à discuter. 25 heures/semaine. Secondaire terminé, 1 à 2 années d'expérience. (Shawinigan-Nord)
- CMA - 0343683. CONCEPTEUR(TRICE) GRAPHISTE. Permanent, temps plein, de jour. Salaire à discuter. 30 heures/semaine. DEC en graphisme, 3 à 5 années d'expérience, maîtrise des logiciels Photoshop 6.0, Illustrator 8.0 et 10.0, Quarkxpress 5.0 et autres logiciels complémentaires pour plateformes MAC et PC. Faire preuve de créativité, initiative et dynamisme. AEC, BAC en communication graphique, très bonne connaissance du français. (Shawinigan)
- CMA - 0343462. JOURNALIER(ÈRE). Permanent, temps plein, de jour. 8$/l'heure, 40 heures/semaine. Secondaire terminé, expérience dans le béton un atout. Polyvalence, bonne capacité physique. (Grand-Mère)
- CMA - 0343387. PRÉPOSÉ(E) À L'ENTRETIEN MÉNAGER. Permanent, temps plein, de jour. Salaire à discuter. 35 heures/semaine et +. 2 années d'expérience. Posséder une automobile pour se déplacer d'un endroit à l'autre. Entregent. (Shawinigan-Sud)
- CMA - 0343379. TÉLÉPHONISTE. Permanent, temps partiel, de jour et de soir. Salaire à discuter. 15 heures/semaine. 1 à 6 mois d'expérience. (Shawinigan-Sud)
- CMA - 0343357. JOURNALIER(ÈRE) ET AIDE EN CONSTRUCTION. Temporaire, temps plein, de jour et de soir. 8$/l'heure. 40 heures/semaine. Permis de conduire. (St-Gérard-des-Laurentides)
- CMA - 0343352. SOUDEUR(SE) À L'ARC. Temporaire, temps plein, de jour et de soir. 13$/semaine. 40 heures/semaine. Diplôme en soudure. 1 à 2 années d'expérience. Permis de conduire. (St-Gérard-des-Laurentides)
- CMA - 0342510. COUTURIER(ÈRE). Temporaire, temps plein, de jour, salaire à discuter. 32 heures/semaine. Secondaire terminé. 3 à 5 années d'expérience. (Grand-Mère)
- CMA - 0340760. PROFESSEUR(E) DE FRANÇAIS AU NIVEAU PRIMAIRE. Temporaire, temps plein, de jour. Salaire à discuter. 37.50 heures/semaine. Être âgé(e) entre 18 et 30 ans et première participation dans le cadre de la stratégie emploi jeunesse. Universitaire terminé, enseignement du français, littérature ou éducation préscolaire et primaire. Bonnes connaissances sur la culture, l'histoire et la population québécoise et canadienne française. Faire preuve d'ouverture d'esprit, bonne capacité d'adaptation et d'efficacité professionnelle en milieu culturel. Très bonne connaissance du français et une base en espagnol un atout. (Costa Rica)
- NICA - 0344129. OUVRIER(ÈRE) DE PÉPINIÈRE. Salaire à discuter. Saisonnier. 40 heures/semaine, jour et fin de semaine. 7 à 11 mois d'expérience, entretien des végétaux, taille, plantation, pose de pavé uni et muret. (Nicolet)
- NICA - 0344100. CHEF D'ÉQUIPE D'OUVRIERS DE PÉPINIÈRE. Salaire à discuter, saisonnier, 6 mois, jour et fin de semaine. 40 heures/semaine, 1 à 2 ans d'expérience, gérer et superviser les tâches d'aménagement paysager, pose de pavé uni, taille d'arbustes et autres. (Nicolet)

Consultez les guichets d'emploi ou communiquez avec le Centre local d'emploi de votre territoire pour connaître les exigences liées à ces postes.

625 Autos à vendre

ACURA 1.6 EL, 1999
équipée, garantie 2 ans, 11 900$. 372-9602, www.autostgermain.com

ACURA 1.6 EL, 2000, 93 000km, Edition Premium, tout équipée, cuir, 379-1110

ACURA Integra SE, 2000, automatique, 23 000km, 8 pneus, 14 500$. 698-9808

ARVISAIS AUTO SAINT-BONIFACE
PRIX PAR SEMAINE À L'ACHAT 0$ COMPTANT
819-535-2376
AUTOS
03 PT Cruiser, 75$ / 16 495$
03 Lancer, 62$ / 13 495$
03 Intrepid, 71$ / 15 495$
03 Focus, 52$ / 11 495$
03 Alero, 64$ / 13 995$
03 Malibu, 64$ / 13 995$
03 Grand-Am, 62$ / 13 495$
02 Sebring 64$ / 13 995$
02 Rio, 43$ / 9495$
02 Sunfire, 50$ / 10 995$
01 Sonata, 43$ / 9495$
01 Accent, 34$ / 7495$
01 Saturn SCI 48$ / 10 495$
01 Focus 36$ / 7995$
01 Sentra GXE, 52$ 12 495$
00 Cavalier, 34$ / 7495$
00 Jetta, 55$ / 11 995$
00 Neon, 32$ / 6995$
00 Protegé, 39$ / 8495$
00 Sephia, 32$ / 6995$
00 Saturn SL1 34$ / 7495$
00 Sunfire, 36$ / 7995$
99 Corolla, 45$ / 9995$
99 Accent, 27$ / 5995$
99 Elantra, 29$ / 6495$
99 Tiburon SE 45$ / 9995$
CAMIONS
03 Caravan, 85$ / 18 495$
01 Blazer 4x4, 85$ / 18 495$
01 Tracker, 59$ / 12 995$
01 Venture, 52$ / 11 495$
00 Sonoma, 71$ / 15 495$
98 Voyager, 36$ / 7995$
Ouvert 6 jours. Soir : du mercredi au vendredi.
80 véhicules en inventaire
www.arvisaisauto.com

ANNONCEZ À FORFAIT les petites annonces
Le Nouvelliste cyberpresse.ca
Véhicules récréatifs motorisés
6 jours/18⁹⁰$
+ taxes (Montant de base)
378-VEND-U / 537-VEND-U

AUTOS DENIS LEFEBVRE
379-2828
98 Silverado, 10 995$
98 Astro, 9495$
97 Buick LTD, 6995$
97 Jetta diesel, 6995$
96 Cavalier, 4995$
95 Pathfinder V-6, 7995$
95 Golf, 5495$
94 Toyota Tercel, 3995$
93 BMW 318is, 6995$
93 YJ, V-6, 7995$
93 Cronos V-6, 4995$
93 Sunbird, V6, 2995
90 Sidekick, 2995$
89 Chevrolet 1500, 3995$
79 Corvette, 7995$

AUTOS V.I.P. INC.
1030, THIBEAU, CAP
376-5378
AUTOS
03 Pontiac Vibe, 16 995$
03 Grand Prix SE, 15 995$
03 Civic DX-G, 14 995$
03 Altima 2.5s, 20 995$
03 Accord DX, 21 900$
02 Kia Spectra, 9995$
02 Cavalier, 8995$
01 PT Cruiser
01 Celica GT
01 Accent GS, 8995$
00 Tiburon SE, 9995$
00 Protegé, 8995$
00 Neu Beetle
00 Neon LE, 6995$
00 Jetta GLS, équipée
00 Golf, 2 portes
00 Cavalier Z-24, rouge
99 Jetta
99 Golf, 8995$
99 Civic SE, 9995$
99 Accent GSi, 4995$
98 Accord LX, équipée
97 Jetta, automatique
97 Golf CL, 6995$
97 Cavalier, 4995$
93 Precidia, V6, 5995$
CAMIONS
03 Mazda MPV
02 Montana

BONNES AUTOS
BONS CAMIONS
BON PRIX
BONNE GARANTIE
03 Century, 22 000 km
03 Pontiac Vibe, complet
03 Pontiac Grand Am
02 Pontiac Sunfire, 9895$
02 Buick Century
02 Grand Am, 2 et 4 portes
01 Century, 23 200 km
01 Focus, familiale
01 Impala LS, 3.8L
01 Sunfire, 4 portes, 9995$
01 Oldsmobile Alero
00 Sunfire GT, 8295$
00 Cavalier, 4 portes, 7995$
00 Sunfire, 2 et 4 portes
00 Focus, 2 et 4 portes
00 Grand Am, 4 portes
99 Cavalier, 4 portes
98 Néon EX, 2 portes
98 Geo Metro, 2 portes
97 Pontiac Grand Prix, 3.8L
96 Buick Regal, bijou
96 Oldsmobile "88", bijou
CAMIONS
03 Montana allongé
03 Sierra, Extra Cab, 4x4
02 Silverado, Extra Cab, 4x4
01 Silverado ½, Extra Cab
01 Sierra SL, 4x4, 19 995$
01 Windstar LX, 5 portes
01 Tracker, 4 portes, 4x4
01 Ford Escapade XLT
00 Sonoma, extra cab, 4x4
00 Tracker, 4x4
00 Ford F-150 XLT, triton, Extra Cab, 4x4, 53 145 km, complet
00 Venture, 5 portes
00 Sonoma, Extra Cab, 4x2
00 Silverado, turbo diesel
98 Chevrolet Venture
97 Honda CR-V, 4x4
97 Sierra, Extra Cab, 4x4
97 Mercury Villager GS
97 Jeep TJ, 4x4
LOUISEVILLE AUTO
PONTIAC BUICK GMC
871, BOUL ST-LAURENT
LOUISEVILLE: 228-2711

CADILLAC 1993, 129 000km, 4 portes, très propre, super mécanique, 375-2030

CADILLAC sedan de ville, 1987, traction avant, bleu pâle (intérieur et extérieur), prix : 1250$. S'adresser au 100, rue Marchildon, Saint-Tite. 418-365-5464

CAVALIER 93, A-1, pneus, freins, silencieux neufs, démarreur à distance, 2000$. 377-5496, 696-1285

CAVALIER 96, Z-22, mécanique A-1, 149 000km, déflecteur de vitre, vente, cause bébé, 3200$. 293-2935

CAVALIER RS, 89, 240 000 km, manuelle, très propre, 1000$ négociable. 228-9668

CAVALIER Z-22
1999, manuelle, noire, garantie 1 an, 145$/mois ou 5950$. Steff Autos : 378-2452

CHEVROLET Corsica 1996, 4 portes, automatique, tout équipée, très propre, 4500$ négociable.
Nissan Sentra GXE, 2002, 4 portes, automatique, tout équipée, 15 800$
Mazda Protegé ES, 2003, 4 portes, automatique surmultiplié, très très équipée, 17 500$. Jour : 539-7561, Soir : 819-539-4209

CHEVROLET MALIBU 97
équipée, garantie 2 ans, 6400$. 372-9602
www.autostgermain.com

CHRYSLER CIRRUS
2000, 29 200km seulement, automatique, 4 portes, équipée A à Z, condition impeccable, super spécial 9995$, Avantage Honda. 539-5401

CHRYSLER LHS, 1999, blanche, tout équipée, à l'état neuf. 380-8929

CLASSIQUES AUTOS UNIQUES LTÉE
818, BOUL SAINT-LOUIS, SAINT-LOUIS DE FRANCE
693-0088
Plus de 30 véhicules en inventaire. Tous garantis et inspectés.
VENEZ NOUS VOIR!
www.classiquesautos.com

DODGE Shadow, 1989, manuelle, 228 000km, mécanique A-1, 1100$. 370-3168

ESCORT 94, 2 portes, manuelle, aileron, mags, pièces, 1200$. 418-325-2393

FORD FOCUS SE
2000, automatique, bas millage, très bien équipée, climatiseur, condition exceptionnelle A-1, aubaine. Prestige Mazda. 539-1015

FORD Mustang 1987, 4 cylindres, automatique, prête pour l'hiver, 850$. 374-0019

FORD Probe 1990, automatique, bon état, 1250$. 1462, 38e rue, Shawinigan

GEO METRO 94, manuelle, 1500$ négociable. 378-8113

GÉO MÉTRO BERLINE
1994, 4 cylindres, garantie 1 an, 3200$. 372-9602, www.autostgermain.com

GRAND-AM 2000, 48 000 km, il reste un an de garantie, super propre, faut voir, complètement équipée, un propriétaire seulement. 819-538-0068

GRAND AM 93, très bonne condition, 3000$. 376-6211

HONDA Accord, 2002, 22 000 km, équipée (intérieur cuir, toit ouvrant, etc), rouge, 21 800$. 373-2971

HONDA Accord EX, 92, automatique, 132 000km, très bonne condition, 4700$. 293-6899

HONDA ACCORD LX
2001, bas millage, automatique, 4 portes, équipée A à Z, balance de garantie décembre 2006, 1 seul propriétaire. Faut voir! Super spécial 17 495$. Avantage Honda. 819-539-5401

HONDA CIVIC DX-G
2003, 19 000km, 4 portes, manuelle, climatiseur, balance de garantie complète Honda, bijou, super spécial 14 995$. Avantage Honda. 819-539-5401

HONDA CIVIC DX
2001, 2 portes, manuelle, très propre, balance de garantie Honda, super spécial 10 495$. Avantage Honda. 819-539-5401

ST-GERMAIN 379-0445

98 SWIFT, automatique	3995 $
98 NEON, automatique	4295 $
97 CAVALIER Z22, automatique	5995 $
97 TIBURON FX, automatique	6995 $
97 ESCORT LX, automatique	4995 $
97 TERCEL CE, manuelle	4995 $
96 COROLLA SD, automatique	5995 $
95 WINDSTAR GL, tout équipée	4995 $
95 CONCORDE, équipée, cuir	4995 $
95 GOLF GL, manuelle	4995 $
95 REGAL CUSTOM, tout équipée	5495 $
94 NETRO GTI, automatique	3295 $
94 COROLLA SPECIAL, 135 000 km	4995 $
94 LE SABRE LTD, équipée	4995 $
93 GRAND PRIX SE, équipée	3295 $
91 SONOMA SL 4x4	3995 $

40 VÉHICULES EN STOCK, INSPECTÉS
Le nº 1 en Mauricie pour les moins de 8000$
Véhicules garantis 1 an.
3601, route 157, Mont-Carmel

HONDA CIVIC DX
2000, bas millage, manuelle, 2 portes, balance de garantie 14 mars 2006 ou 100 000km, bijou, super spécial 9695$. Avantage Honda. 819-539-5401

HONDA CIVIC EX-G
2000, 45 000km, automatique, 4 portes, tout équipée, balance de garantie 30 juin 2005 ou 100 000km, super spécial 13 995$. Avantage Honda. 819-539-5401

HONDA CIVIC LX
2001, 28 500km, 2 portes, manuelle, équipée A à Z, balance de garantie 26 septembre 2006 ou 100 000km, total plus Honda, impeccable, aubaine. Avantage Honda. 819-539-5401

HONDA Civic Si 93, pièces neuves, négociable. Fin de semaine : 418-289-2309, sur semaine : 514-257-1525

HONDA PRÉLUDE SE
2001, 31 000km, manuelle, équipée A à Z + cuir, balance de garantie 30 juin 2006, super spécial 24 995$. Avantage Honda. 539-5401

HYUNDAI ACCENT GS
2000, 44 000km seulement, automatique, 2 portes, balance de garantie Hyundai 6 mars 2005 ou 100 000km, comme neuve, super spécial 7495$. Avantage Honda. 819-539-5401

HYUNDAI ACCENT GSi
2001, 52 000km, 4 "mags" + 4 pneus, démarreur, balance de garantie, impeccable, 9300$. 379-6248

INTREPRID ES
1996, 120 000km, tout équipée, super, garantie 1 an, 5995$. Steff Autos : 378-2452

ISUZU I-Mark, mécanique en bon état, 995$ négociable. 691-2135, 695-3388

J.M. GRENIER INC.
535-2067 ou 535-7013
03 Lancer ES, 12 900$
03 Galant ES, 14 900$
02 Toyota Echo, 41 000 km
02 Elantra, noire, 9900$
01 Civic LXG, 70 000 km
01 Ford Focus SE, 9300$
01 Cavalier, rouge, 8600$
01 Kia Rio RS, 6900$
00 New Beetle TDi, 11 900$
00 Toyota Echo, 8500$
00 Corolla, 59 000 km
00 Accord SE, 53 000 km
00 Kia Sephia LS, 5995$
00 Hundai Accent, 5995$
00 Daewoo Lanos, 4500$
00 Neon LE, 6900$
99 Alero GL, 8950$
99 Nubira SX, 4900$
CAMIONS
02 Caravan sport, 14 900$
01 GMC-1500, 16 400$
01 Dakota sport, 12 900$
00 Kia Sportage, 8900$
00 Ford Winstar, 47 000 km
00 Dakota sport, 14 300$
00 Venture, 11 900$
00 Tracker 4x4, 9900$
00 Chevrolet S-10, 11 900$
99 Ford Ranger, 80 000 km
99 Caravan, 9900$
99 Dakota 9900$
98 Ram diesel, 16 900$
98 F-150 Flairside, 15 900$
96 Grand Cherokee, 8900$
93 Jeep Cherokee, 4900$
jmgrenier.com

LE SABRE LIMITED
1994, tout équipée, 179 000km, très propre, garantie 2 ans, 4500$. Steff Autos. 378-2452

MAXIMA 98, 160 000 km, condition A-1, 11 000$. Après 18h, 537-3865

MAZDA 323, 1991, automatique, 160 000 km, condition A-1, 1200$. 372-9559

MAZDA Protegé 5, 2002, argent, 65 000km, automatique, toit ouvrant, etc, 15 500$. 535-3771

MAZDA Protegé 91, automatique, 180 000km, comme neuve, 2600$. 695-9960

MAZDA PROTEGÉ, 1997
4 portes, manuelle, garantie 2 ans, 5900$. 372-9602, www.autostgermain.com

MAZDA Protege 94, 165 000km, très propre, 3700$ négociable. 539-2824

MAZDA PROTEGÉ 5
2002, 27 900km seulement, manuelle, tout équipée avec toit ouvrant, balance de garantie 25 octobre 2006 ou 100 000km, comme neuve, aubaine. Prestige Mazda. 819-539-1015

MAZDA PROTEGÉ LX
2000, 60 000km seulement, automatique, 4 portes, équipée A à Z, balance de garantie Mazda, super spécial 12 495$. Prestige Mazda. 819-539-1015

MAZDA PROTEGÉ SE
2000, 61 000km, 4 portes, 5 vitesses, balance de garantie 11 février 2005 Mazda, vrai bijou, super spécial 10 395$. Prestige Mazda. 819-539-1015

MAZDA PROTEGÉ LX
2002, 4 portes, bas millage, automatique, balance de garantie Mazda complète, super spécial 14 695$. Prestige Mazda. 819-539-1015

MAZDA Protege LX, 2001, 2.0L, 110 000 km, automatique, femme propriétaire, 12 800$. 295-5354

MEILLEUR PRIX EN VILLE!
Achetons vieilles autos usagées pour débarrasser. Allons les chercher. 376-8849, ou cellulaire : 380-8165

NÉON 96, 146 000 km, automatique, 4 portes, climatiseur, démarreur, coussin gonflable, aucune rouille, condition A-1. 2550$ négociable. 694-1954

NISSAN ALTIMA GXE
1997, tout équipée, garantie 2 ans. 7900$. 372-9602, www.autostgermain.com

NISSAN Axxess, 1995, manuelle, en très bonne condition, 3600$ négociable. 819-533-4411

OLDSMOBILE Ciera SL, 1989, moteur 3.3L, blanche, en très bonne condition, 146 900 km. 374-5457

OLDSMOBILE Cutlass Suprême 93, moteur et carrosserie refaits, factures à l'appui. 819-531-4759

OLDSMOBILE de collection, 1972, 442 moteur 350, 3000$. 819-539-9344

OLDSMOBILE Ninety Eight, 1992, 3.8 automatique, 4 portes avec démarreur, 900$. 819-263-2879

OLDSMOBILE Regency, 1985, automatique, 205 000km, 700$. 379-2072

PLYMOUTH Acclaim 1994, tout équipée, 89 000km, 3000$. 819-693-5290

PLYMOUTH Colt 1995, A-1, manuelle, 208 000km, 2900$. 418-365-4187

PLYMOUTH Colt 94, manuelle, 4 bons pneus d'hiver, 2100$. 228-1304

PONTIAC SUNFIRE
2000, 49 000km, automatique, 4 portes, climatiseur, condition impeccable, bijou, aubaine 7995$. Avantage Honda. 819-539-5401

SATURN SL2, 1996, automatique, 157 000 km, tout équipée, 5200$ négociable. 418-328-4529

SEBRING LXi
1996, tout équipée, cuir, 180 000km, garantie 3 ans, 6495$. Steff Autos. 378-2452

SUNFIRE 2000
79 000km, 4 portes, automatique, équipée, garantie 1 an, 200$/mois ou 7995$. Steff Autos. 378-2452

TOYOTA Paseo, 1992, manuelle, 262 000 km, très propre, 2200$. 378-0100

TOYOTA TERCEL, 99
manuelle, garantie 2 ans, 7200$. 372-9602., www.autostgermain.com

TROIS-RIVIÈRES TOYOTA
SUPER VENTE DE LIQUIDATION
98 Camry, tout équipée, V6, cuir, 14 995$
98 Camry, garantie 1 an, 13 995$
99 Corolla, manuelle, noire, 80 000 km, 55$/semaine
99 Corolla, manuelle, argent, 49$/semaine
99 Tercel, manuelle, 44$/semaine
00 Corolla, automatique, bleue, 71 000 km, 58$/semaine
00 Corolla, automatique, rouge, 70 000 km, 64$/semaine
00 Corolla, manuelle, noire, climatiseur, 58$/semaine
00 Corolla, champagne, tout équipée, 11 995$
00 Echo, noire, manuelle, 8995$
00 Echo, manuelle, rouge, 58$/semaine
00 Civic, automatique, champagne, 12 995$
00 Camry, titane, garantie prolongée, 16 995$
01 Corolla automatique, beige, climatiseur, 12 495$
01 Corolla, automatique, 70 000 km, 69$/semaine
01 Corolla, automatique, tout équipée, 12 495$
01 Echo, manuelle, 54 900 km, 10 995$
01 Echo, manuelle, 44 500 km, 58$/semaine
01 Echo, manuelle, noire, 10 495$
01 Camry, grise, tout équipée, 16 995$
03 Corolla, automatique, climatiseur, garantie prolongée
04 Camry, 600 km, tout équipée, spécial
5110, BOUL JEAN XXIII
TROIS-RIVIÈRES-OUEST
(819)374-5323
Demander Louis-Jérôme Roy

VOLKSWAGEN BEETLE
1999, 49 000km seulement, automatique, noire, climatiseur, 1 seul propriétaire, condition A-1. Faut voir! Prestige Mazda. 539-1015

VOLKSWAGEN Passat GL, 1990, tout équipée, 1900$, très bon ordre, 693-9635

VOLVO V-70, 1998, 135 000km, cuir, 15 000$ négociable. 819-537-4548

626 Camionnettes à vendre

CAMION F-150 XLT, 1995, 4 pneus d'hiver et d'été neufs, tout électrique, climatiseur, 129 000km, un seul propriétaire, très très propre, 7500$ à discuter. 819-265-3791 après 18h

CARAVAN 2000
4 portes, tout équipée, 92 000km, garantie 1an, 235$/mois, ou 9495$. Steff Autos. 378-2452

CHEVROLET Blazer 98, 4x4, manuelle, 165 000km, 2 portes, air, très propre, 9500$ négociable. 418-365-3365, 418-289-3504

CHEVROLET Chevy Van 10, 1989, 82 000 km, V-8, parfaite condition, un propriétaire, 5000$. 418-871-4761

CHEVROLET S-10, 1991, 6 cylindres, 4.3L, 4x4, king cab, 180 000km, 3000$. 377-6086. travail : 373-1025

EXPLORER LIMITED
1993, 178 000km, 4 portes, 4x4, automatique, garantie 1 an, 6350$. Steff Autos. 378-2452

FORD Explorer, Eddie Bauer, 1992, noire, intérieur cuir tan, 165 000km, très bonne condition, 2800$ négociable. 372-1145

FORD F-150, 1995
king cab, 138 000 km, automatique, garantie 2 ans, 6400$. 372-9602
www.autostgermain.com

FORD F-450, 235 000 km, 1994, 7.3 turbo diesel, peut être vendu avec boîte refrigerée. 221-2842

FORD Ranger, 1989, King Cab, V6, 5 vitesses, propre, boîte de fibre, 1500$. 418-365-7603

GMC 2500S
1994, 6.5 turbo diesel, 4x4, king cab, boîte courte, tout équipé, moteur 185 000km, très propre, 11 500$ ferme. Steff Autos. 378-2452

GMC Safari, 86, 8 passagers, moteur 4.3L, automatique, 1000$. 371-1327

GMC Sonoma 1999, 4x4, 143 000km, climatiseur, démarreur, 3 portes, king cab, 14 500$. 819-532-2758 (répondeur)

GMC Vandura 2500, 90, 6.2L diesel, bonne condition. 377-3424, 372-6448

HONDA CRV LX
2001, 4x4, tout équipé, balance de garantie 29 mai 2006 ou 100 0000km, condition A-1, super spécial 16 995$. Avantage Honda. 819-539-5401

JEEP Laredo, 1990, 4x4, 4 portes, automatique, très propre. 372-1545

JEEP Trooper, 93, 3.2, 159 000 km, tout équipé, entretien méticuleux, A-1. 418-365-3953

MAZDA B-3000, V6, 1994, King Cab, 3800$. 375-3351

MAZDA B-4000 SE
2002, 4x4, 28 000km, 4x4, cab allongé, équipé A à Z, balance de garantie Mazda complète, super spécial 20 995$. Prestige Mazda. 819-539-1015

MAZDA MPV 90, 175 000 km, carrosserie et mécanique A-1, 2000$; Ford Aerostar 90, aucune rouille, 1000$. 819-336-6123

MAZDA MPV DX
2000, 70 000km, 7 passagers, climatiseur, très bien équipé, super spécial 13 995$. Prestige Mazda. 819-539-1015

MAZDA MPV LX
2000, 62 000km, équipé A à Z, balance de garantie Mazda, super spécial 15 495$. Prestige Mazda. 539-1015

MAZDA TRIBUTE DX
2001, manuelle, très bas millage, climatiseur, bien équipé, aubaine. Prestige Mazda. 819-539-1015

PICK-UP Nissan, 93, A-1, 130 000km, cabine inclus, 3900$ négociable, 377-1695

PLYMOUTH VOYAGER
1995, 7 passagers. Garantie 2 ans, 4900$. 372-9602, www.autostgermain.com

WINDSTAR LX
1995, moteur 3800, entièrement équipé, vrai bijou, garantie 1 an, aubaine 3995$. Auto Pier, 819-539-1771.

629 Pièces et accessoires

BATTERIE Eliminator, neuve, 50$, 4 pneus neufs sur roues, 195/75-14, moitié prix, 140$, 4 freins à disques neufs pour Grand Prix LE, 1989, moitié prix et la voiture complète à vendre. 378-0645

PIÈCES Volkswagen, Honda, Acura. Pneus usagés. 539-7799, 383-7799

ROY RADIO D'AUTOS
Démarreur à distance, longue portée, 159.95$, radio c.d. Blaupunkt, 4X55 watts, 189.95$ (installation incluse). 373-3276 ou 372-7262.

SYSTÈME de son pour auto, amplificateur, subwoofer, caisson, lecteur c.d, 4 haut parleurs, filage, 1200$ négociable. 376-8398 répondeur

630 Tracteurs

TRACTEUR Ford 5610, 4 roues motrices, 6000 heures, gratte et pelle à neige. 819-233-4704, 370-5163

TRACTEUR Kubota B-21 avec souffleuse à neige, rétrograveuse, chargeur et contrat de déneigement. 693-9256

700
SPORT - PLEIN AIR VÉHICULES RÉCRÉATIFS

702 Articles de sport

PATINS neufs et usagés. Vente, échange. Cordonnerie Saint-Philippe, Claude Gaudet, 1942 Royale, Trois-Rivières. 375-3444

VÉLO stationnaire, marque Weslo, comme neuf, tableau d'affichage, avec plusieurs options, payé 350$ pour 100$. Sylvie, 379-7574

721 Tout-terrain

1990 Honda 300, 2 roues motrices, bonne condition, 2200$ négociable. Jean-Luc, 294-4473 ou 386-0636

1994 Kawasaki Bayou 220, excellente condition, 1800$ négociable. Jean-Luc, 294-4473 ou 386-0636

1999 et 2002, Polaris Sportman 500, excellente condition. Jean-Luc, 294-4473 ou 386-0636

2001, Honda Four Track 350, 4x4, poignées et pouce chauffants, pare-brise, treuil, banc-coffre, prix à discuter. Jean-Luc, 294-4473, 386-0636

2001 Polaris Magnum 325, excellente condition, pneus neufs, prix à discuter. Jean-Luc, 294-4473 ou 386-0636

4 roues Honda Four Track, 1985, 250cc, 2 roues motrices, bonne mécanique, bons pneus, 1400$; 3 roues, Honda, Big Red, 1985, bonne condition, 1250$. 819-263-2879

CITÉ UTILITÉ HONDA SHAWINIGAN
Meilleurs prix sur VTT. Au 5330, boul. Royal, Shawinigan. 819-539-8151

HONDA Foreman, 450ES, 1999, 4x4, rouge, très propre, 4800$. 819-533-1141

721 Tout-terrain | **721 Tout-terrain** | **721 Tout-terrain**

HONDA
TRX 350 FM4 2004, 4x4 - 6330$
- Transmission 5 vitesses
- Différentiel avant à glissement limité

Super vente 30e anniversaire
TRX 350 FE4 2004, 6630$
chez Motos Thibault seulement
Motos Thibault CAP-DE-LA-MADELEINE 819-375-2222
205, Dessureault Cap-de-la-Madeleine
www.motosthibault.ca
375-2222

731 Motocyclettes | **731 Motocyclettes** | **731 Motocyclettes**

Motos Thibault CAP-DE-LA-MADELEINE 819-375-2222
205, Dessureault, Cap-de-la-Madeleine 375-2222
www.motosthibault.ca
Super vente 30e anniversaire
Silverrado 1700cc Road Star

Disponibles seulement sur dépôt hâtif avant le 28 février 2004
Nous nous réservons le droit de limiter les quantités.
POWER YAMAHA YAMAHA

721 Tout-terrain

NOUS vendons vos VTT pour vous. Toutes marques. Motos Courtage 4 Saisons. 374-4444

722 Motoneiges

435 km au compteur seulement, Bombardier Grand Touring 700, Rave, 2001, tout équipée, impeccable, 6350$ négociable. Contacter Mario : 819-691-7717

ALPINE, 1974, 1100$ discutable. 819-292-1469

ARCTIC CAT Panthera, 1998, 800 cc, 3 cylindres, 7000 milles, équipée, A-1, 2600$. 819-336-4412

ARCTIC CAT Z 440, 1998, femme propriétaire, impeccable, 2450$. 294-9126

ARCTIC CAT ZL-600 EFi, 99, marche arrière, impeccable, 2800$. 819-697-7378

ARCTIC CAT ZRT 600, 1996, état neuf, chenille neuve, 2500$. 377-7870

ARTIC CAT Powder Spécial, 1996, 580cc, chenille longue, siège double, très propre, mécanique A-1, 1800$ négociable, avec toile. Jean : 693-3031

AUBAINE! Jamais vu!... Grand Touring, 1995, 580 cc, tout équipée, 9000 km, 1995$. 372-7792, 386-0199

BOMBARDIER Grand touring 97, 500 cc liquide, 10 000km, 2200$. 539-8999, cellulaire : 698-2205

BOMBARDIER Grand Touring 583, en excellent état, 3200$. 418-328-8161

BOMBARDIER Mach Z 800, 2000, 9000km, 5800$. 418-365-7031

BOMBARDIER Mach Z, 1997, 11 500 km, démarreur, marche arrière, 3800$ négociable. 374-2352, 696-0625

BOMBARDIER Tundra 91, en parfaite condition, 1800$. 819-539-8999

CARRIOLE Ski-Roue, 2001, modèle fermé, pour 2 passagers, couleur noire, condition impeccable, 1750$ négociable. Contacter Mario : 819-691-7717

FORMULA 500, 1997, très bonne condition. 819-227-4619

FORMULA Bombardier SLS, 500, 1996, en très bonne condition, prix : 1800$. 701-0689

FORMULA Plus, 1993, ESi, 900$ ferme. Après 16h, demander Michel : 374-4356

FORMULA SS, 1987, 550$; Skandic 1988, 750$. 819-228-3735

LOCATION de motoneiges, 2 heures et plus. Pourvoirie du Lac Blanc. 819-265-4242

MACH I 670, 1995, 2600$. Formula III, 1996, 2800$. 697-7201

MXZ 1994, moteur 470 liquide, en très bonne condition, 1850$. 374-0019

MXZ700, 2000
Édition Milénium noire et chrome, très rare, siège passager, marche arrière et +, carte de sentiers incluse, très propre, 4800$. 535-5090

POLARIS 600 XLT, 97, très propre, moteur défectueux, 1000$. 374-1812

POLARIS 800 X, 2003, 7500$. Soir, 289-2616

POLARISIndy 500 EFi, 1995, très bonne condition, carte de sentier, 2300$ négociable. Après 17h: 328-4659

POLARIS Indy 700, 96, 1500 milles, originale, comme neuve. Faut vendre! 3000$. 819-336-6123

POLARIS Trail de luxe, 2 places, 1992, remise à neuf, carte de sentier, avec équipement, 1500$. 694-7652

POLARIS Ultra Touring 700, 1997, 3000 milles, très propre, 2600$. 294-4486 ou 697-6217

POLARIS XLT SP, 1998, 600cc. Daniel, 374-4444

SKIDOO Skandic, 2002, 2000 km, parfaite condition, 7500$. 377-0010

SUPER Liquidation. 50% sur tout l'inventaire de pièces Artic Cat. J.A. Marine, Louiseville, 819-228-2162

TAUX HORAIRE RÉDUIT
32$/l'heure au lieu de 44$, sur réparation de motoneige. Temps limité.
Vaste choix de pièces neuves et usagées.
CLINIQUE DE LA MOTO
7525 boul. des Forges
Trois-Rivières. 379-8288

TOURING 660, 4 temps, 2003, Arctic Cat, état neuf. 379-2139, 372-6276

TUNDRA II, pont long, 1997, injection, A-1, 2500$. 418-365-7937

XLT 600 touring, à vendre 2500$, prenons échange moto ou VTT. 819-539-8151

YAMAHA Ovation 1990, moteur 340 (refait à neuf), chenille neuve, électrique, poignées chauffantes, toile, 750$ négociable. 377-3303

YAMAHA SL5, 1985, parfaite condition, 800$ ou échangerais pour 3 roues. 295-1104 Denis

YAMAHA V-Max 600, 1995, extra propre, 8300km 2000$. 325-2489 Pierre

728 Caravanes, motorisés

ROULOTTE 1999, 25 pi, lits superposés, équipé + attelage, 15 500$. 285-9060

731 Motocyclettes

DR 650, 2001, parfaite condition, 4500$. Dany : 295-3023, 692-4663

VULCAN 800, 2002, 5000 km, état neuf, 6250$. 450-561-8315

733 Remorques légères

REMORQUE 4 x 12, 2 essieux, roues 14 po, côtés 20 po, 1400$. 268-5042 soir

800
AVIS

842 Encans

ENCAN...ENCAN
Nouvel horaire. Tous les vendredis, 19 heures et les dimanches 13 heures. Marchandise neuve et usagée. Les vendeurs sont les bienvenus. Bienvenue à tous. 1105 Route 161, Saint-Celestin. 819-229-1825

ADOPTION-ÉMOTIONS
ORGANISME BÉNÉVOLE
Pour enfants adoptés, parents biologiques et parents adoptifs.
228-8667

895 Avis - Soumissions Appels d'offres

PRENEZ AVIS que la compagnie 9052-7342 QUÉBEC INC. demandera à l'Inspecteur général des institutions financières la permission de se dissoudre.
BÉLANGER SAUVÉ, avocats
Procureurs de la compagnie
1091663

FERME ROBERT BELLERIVE INC.
DEMANDE DE DISSOLUTION
Prenez avis que la compagnie FERME ROBERT BELLERIVE INC. ayant son siège social au 180, rue Bellerive, Saint-Barnabé (Québec) G0X 2K0, immatriculée sous le numéro 1142636613, demandera à l'Inspecteur général des institutions financières la permission de se dissoudre.
Me André Levasseur, notaire
1091719

Le Nouvelliste
Journal quotidien publié à
1920, rue Bellefeuille, Trois-Rivières, G9A 3Y2
Téléphone : (819) 376-2501
Téléphone du Service aux abonnés : (819) 376-2000

LIVRAISON À DOMICILE - 1 semaine

Prix de vente au camelot :	3,25 $
+ part du camelot :	0,70 $
+ TPS DE 7% :	0,28 $
+ TVQ DE 7,5% :	0,32 $
TOTAL :	4,55 $

LIVRAISON À DOMICILE - Livraison rurale

Prix de vente au livreur	
motorisé :	3,41 $
+ part du camelot :	0,72 $
+ TPS DE 7% :	0,29 $
+ TVQ DE 7,5% :	0,33 $
TOTAL :	4,75 $

LIVRAISON À DOMICILE

PAYÉ À L'AVANCE :	12 mois	6 mois	3 mois
PRIX	195,00	102,18	51,09
T.P.S.	13,65	7,15	3,58
T.V.Q.	15,65	8,20	4,10
TOTAL	224,30	117,53	58,77

PAR LA POSTE

Partout au Canada	12 mois	6 mois	3 mois	1 mois
PRIX	395,20	225,16	158,08	80,00
T.P.S.	27,66	15,76	11,07	5,60
T.V.Q.	31,71	18,07	12,69	6,42
TOTAL	454,57	258,99	181,84	92,02

Rédaction .... 376-2501 ext. 233
Service aux abonnés 376-2000
Sports .... 376-2501 ext. 237
Nécrologie 376-2323

BUREAUX RÉGIONAUX
Centre Mauricie 376-2000
Zone extérieure 1-877-933-2506

NÉCROLOGIE

AVIS DE DÉCÈS

BOIVIN, M. Robert
58 ans, Saint-Justin

CHARTIER, M. Gédéon
84 ans, Champlain

de REPENTIGNY, M. Jacques
78 ans, Nicolet

DESCHAMPS DÉSILETS, Mme Jocelyne
59 ans, Trois-Rivières

DESFOSSÉS, M. Pierre Paul
66 ans, Trois-Rivières-Ouest

FORTIN, M. Jean-Guy
73 ans, Pointe-du-Lac

GERVAIS, M. Claude
68 ans, Maskinongé

GROULX, M. Dr Georges
83 ans, Trois-Rivières

HÉROUX, M. Martin
42 ans, Trois-Rivières

LAFRENIÈRE, M. Conrad
91 ans, Saint-Élie-de-Caxton

LAPOINTE, M. Charles
83 ans, Shawinigan-Sud

LEMIRE, M. Roger
68 ans, Saint-Constant

MOORE, M. Gérard J.
81 ans, La Tuque

MOREAU NORMANDIN, Mme Louise
51 ans, Cap-de-la-Madeleine

PRÉCOURT TRUDEL, Mme Rose-Marie
79 ans, Trois-Rivières-Ouest

RODGERS LEMIRE, Mme Claire
86 ans, Sherbrooke

ROY VEILLETTE, Mme Denise
73 ans, Sainte-Marthe-du-Cap

TOUSIGNANT, M. Normand
61 ans, Le Gardeur

TOUSIGNANT, M. Marcel
82 ans

BOIVIN
M. ROBERT

À son domicile, subitement, le 4 février 2004, est décédé à l'âge de 58 ans, M. Robert Boivin, conjoint de Mme Réjeanne Perry, fils de feu Omer Boivin et de feu Cécile Déry, demeurant à Saint-Justin.
La famille se rendra directement à l'église, pour l'heure de la cérémonie.

Les funérailles auront lieu
le samedi 7 février, à 10h
en l'église de Saint-Justin.
L'inhumation aura lieu
au cimetière paroissial
à une date ultérieure.

Le défunt laisse dans le deuil, outre sa conjointe; ses soeurs : Clémence (Guy Demontigny), Lise (Yvon Cartier), Marcelle (Yvon Lessard); ses beaux-frères et belles-soeurs : André Bellemare (feu Claudette Boivin), Claudette Beauregard (feu André Boivin); ainsi que plusieurs neveux, nièces, cousins, cousines et ami(e)s.
Des dons à la Fondation des maladies du coeur du Québec seraient grandement appréciés.
Direction des funérailles :

Louis Richard et fils ltée
1101, Gérin
Saint-Justin

Renseignements : (819) 228-4822.
Extérieur : 1-888-558-4822.
Télécopieur : (819) 228-3653.
Courriel : louis.richard@qc.aira.com

CHARTIER
M. GÉDÉON
1919 - 2004

Paisiblement, au pavillon Sainte-Marie du Centre hospitalier régional de Trois-Rivières, le 4 février 2004, est décédé à l'âge de 84 ans et 9 mois, M. Gédéon Chartier, célibataire, fils de feu M. Arthur Chartier et de feu Mme Odélie Turcotte, demeurant à Champlain.
M. Chartier a été confié à la :

Résidence funéraire
André T. Béland enr.
1190, boul. Saint-Louis
Saint-Louis-de-France

La famille accueillera parents et ami(e)s à l'église, samedi, à partir de 10h.

Les funérailles auront lieu
le samedi 7 février, à 11h
en l'église Notre-Dame-de-la-Visitation
de Champlain.
L'inhumation aura lieu
à une date ultérieure.

À son départ, M. Chartier laisse dans le deuil, son neveu qu'il considérait comme son fils, M. Gaétan Chartier (Mme Nicole Goyette) et leurs enfants Karine et Simon; son frère, M. Henri Chartier (Mme Marie-Jeanne Gauthier); ses soeurs : Mme Gisèle Chartier, Mme Jacqueline Chartier (M. Germain Berthiaume); sa filleule, Mme Sylvie Berthiaume et ses deux filles Marie-Ève et Frédérique; ainsi que plusieurs autres neveux, nièces, cousins, cousines et ami(e)s.
Des dons à la fondation de votre choix seraient grandement appréciés.
Pour renseignements : (819) 372-0407.
Si désiré, condoléances par télécopieur : (819) 538-3074.

de REPENTIGNY
M. JACQUES

À Nicolet, le 2 février 2004, est décédé à l'âge de 78 ans, M. Jacques de Repentigny, époux de Céline Ricard, demeurant à Nicolet.
Il ne sera pas exposé. Son corps a été donné à la science.
La famille accueillera parents et ami(e)s à l'église, 30 minutes avant la cérémonie.

Les funérailles auront lieu
le samedi 7 février, à 13h 30
en l'église Saint-Laurent
de la paroisse Saint-Vincent-de-Paul.

Le défunt laisse dans le deuil, outre son épouse; ses enfants : Lucie (Pierre Lemire), Denis, M-Lise; son petit-fils, Jayson; ses frères : Léo (feu Marcelle Boisvert), Philippe (Dora Lavigne); ses soeurs : Paulette (Frank), Thérèse (feu Fernand Lesage); ses belles-soeurs : Janette Rochefort (feu Raymond de Repentigny), Rolande Bellerose (feu Roland Ricard), Gilberte Tremblay (feu Paul-Émile Ricard); ainsi que plusieurs neveux et nièces.
Des dons à la Fondation des maladies du coeur du Québec seraient appréciés.

DESCHAMPS
MME JOCELYNE
DÉSILETS

À la Maison Albatros de Trois-Rivières, entourée de l'amour des siens, le 2 février 2004, est décédée à l'âge de 59 ans, Mme Jocelyne Désilets, épouse de feu Jacques Deschamps, demeurant à Trois-Rivières.
La famille accueillera parents et ami(e)s au :

Complexe funéraire
Julien Philibert et fils inc.
1350, Sainte-Marguerite
Trois-Rivières

Heures d'accueil : vendredi de 14h à 17h et de 19h à 22h, samedi, jour des funérailles, à partir de 13h.

Une liturgie de la Parole sera célébrée
le samedi 7 février, à 15h
au Complexe funéraire Julien Philibert.
L'inhumation aura lieu
au cimetière Saint-Michel.

La défunte laisse dans le deuil, ses enfants : Cindy, Sandra (Stéphane Deshaies), Yanick (Isabelle Blais), Danny (Catherine St-Louis); ses 9 petits-enfants : Kevin, Jessy, Kelly, Alyson, Jimmy, Jason, Gabriel, Frédérick et Mathieu; ses frères et soeurs : Paul (Lucie Tremblay), André, Réjean, Madeleine, Stanley; sa belle-mère, Marguerite Deschamps; ses belles-soeurs et beaux-frères : Reine-Marie Deschamps (Maurice Bergeron), Jean-Denis Deschamps (Claudette Lapointe), Lise Deschamps (feu Serge Houle), Diane Deschamps (feu Gaston Bédard), Marc Deschamps (Luc Leblanc), Michel Deschamps (Jeannine Bergeron), Monique Deschamps (Yvon Gauthier); elle laisse aussi plusieurs neveux, nièces, oncles, tantes, cousins, cousines et de nombreux ami(e)s, dont Ginette Hubert et Marie Blais.
Des dons à la Maison Albatros de Trois-Rivières ou à la Société canadienne du cancer seraient appréciés.
Renseignements: (819) 378-3838.
Télécopieur: (819) 375-8146.
Courriel : complexe@jphilibert.com

DESFOSSÉS
M. PIERRE PAUL
(P.P)

À son domicile, subitement, le 28 janvier 2004, est décédé à l'âge de 66 ans et 4 mois, M. Pierre Paul Desfossés "P.P", époux de Aline Carbonneau, fils de feu Elphège Desfossés et de feu Juliette Janvier, demeurant à Trois-Rivières-Ouest.
La famille accueillera parents et ami(e)s au :

Centre funéraire
Rousseau et frère ltée
445, des Volontaires
Trois-Rivières

Heure d'accueil : samedi, à partir de 13h 30.

Une liturgie de la Parole aura lieu
le samedi 7 février, à 16h
au salon du centre funéraire.
L'inhumation aura lieu
à une date ultérieure.

Le défunt laisse dans le deuil, outre son épouse, Aline Carbonneau; les enfants d'Aline : Daniel Héon, Martine Héon (Francis Champeau); son petit-fils, Olivier Champeau; ses frères et soeurs : Yves Desfossés (Jane States), Henri Desfossés (Vivianne Dubois), Denis Desfossés (Purck Gauvin), Monique Desfossés (Normand Bellefeuille), Diane Desfossés (Réjean Rochefort); ses beaux-frères et belles-soeurs : Gérard Carbonneau, Bibianne Carbonneau (André Vidal), Denise Carbonneau (Ghislain Crépeau); ses tantes, plusieurs neveux, nièces, cousins, cousines et tous ses ami(e)s, incluant ceux du golf et du curling.
Des dons au Centre de réadaptation Interval seraient appréciés.
Pour renseignements : (819) 374-6225.
Condoléances par télécopieur :
(819) 374-6227.
Courriel :
condoleances@centrerousseau.com

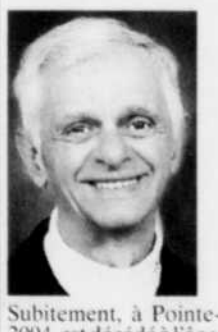

FORTIN
M. JEAN-GUY

Subitement, à Pointe-du-Lac, le 1er février 2004, est décédé à l'âge de 73 ans, M. Jean-Guy Fortin, époux de Madeleine Dicaire, demeurant à Pointe-du-Lac.
Il était membre des Chevaliers de Colomb, conseil 7929, de Pointe-du-Lac.
La famille accueillera parents et ami(e)s à la :

Résidence funéraire
St-Louis et fils ltée
2840, rue Notre-Dame
Pointe-du-Lac

Heure d'accueil : samedi, jour des funérailles, à partir de 11h.

Les funérailles auront lieu
le samedi 7 février, à 14h
en l'église de Pointe-du-Lac.
L'inhumation aura lieu
à une date ultérieure.

Le défunt laisse dans le deuil, outre son épouse; ses enfants : Marie-Claire (Carl Perry) et François (Mélanie Gareau) tous de Laval; ses frères et soeurs : Lionel Fortin (Rollande Ouellette) de La Tuque, Rosaire Fortin (Lucienne Bureau) de Rouyn, Raymonde Fortin de Trois-Rivières, Nicole Fortin (Jacques Bélanger) de Trois-Rivières, Réjeanne Fortin (feu John Hoag) de Gatineau, Jacques Fortin (Colette Perreault) de La Tuque, Gaston Fortin (feu Ginette Poirier) de La Tuque; ses beaux-frères et belles-soeurs : Eugène Dicaire (Délisca Lalonde) de L'Orignal, Jeanne-d'Arc Drolet (feu Laurent Dicaire) de Shawinigan, Fernando Dicaire (Cécile Caron) de Jonquière, Jacline Dicaire (feu Adrien Moisan) de La Tuque, Yvette Hamel (feu Lionel Dicaire) de La Tuque, Lise Tremblay (feu Gabriel Dicaire) de Gatineau, Soeur Marguerite "Margot" Dicaire, s.m. de Montréal, Bernard Dicaire (feu Françoise Gauthier) de La Tuque, Jacques Dicaire (Marielle Bourget) de Montréal; ses filleuls : Johnny Hoag et Guy Dicaire; ainsi que plusieurs neveux, nièces, cousins, cousines, autres parents et de nombreux ami(e)s.
Toute marque de sympathie peut se traduire par un don à la fondation de votre choix.
Renseignements : (819) 377-1991.
Télécopieur : (819) 228-3345.
Courriel : maison.st-louis@infoteck.qc.ca

GERVAIS
M. CLAUDE
(Bedo)

À l'hôpital Laval de Québec, le 3 février 2004, est décédé à l'âge de 68 ans et 3 mois, M. Claude Gervais, époux de Julienne Bastien, demeurant à Maskinongé.
La famille accueillera parents et ami(e)s à la :

Résidence funéraire
St-Louis et fils ltée
92, rue Saint-Laurent
Maskinongé

Heures d'accueil : vendredi de 14h à 17h et de 19h à 22h, samedi, jour des funérailles, à partir de 9h 30.

Les funérailles auront lieu
le samedi 7 février, à 11h
en l'église de Maskinongé.
L'inhumation aura lieu
au cimetière paroissial
de Maskinongé.

Le défunt laisse dans le deuil, outre son épouse; ses enfants : Manon (Serge De Carufel) de Saint-Justin, Guy (Diane Gagnon) de Le Gardeur, Martine (Luc Lebeau) de Louiseville, Danielle (Sylvain Michaud) de Saint-Léon; ses petits-enfants : Sébastien et Francis De Carufel, Adrianne et Guillaume Gervais, Marilyn et Anthony Lebeau, Hugh Michaud; ses frères et soeurs : Marcel Gervais (Jacqueline Morin) de Shawinigan, Georgette Gervais (feu Jules Bastien) de Montréal, Thérèse Gervais (Germain Lessard) de Maskinongé, André Gervais (Jean-Denis Régimbald) de Saint-Léon, Normand Gervais (Louiselle Lessard) de Maskinongé, Yvon Gervais de Maskinongé, Gabriel Gervais (Janine Croisetière) de Berthierville, Claudette Gervais (Gilles Blanchette) de Maskinongé, Nicole Gervais (Florent Masson) de Maskinongé; ses belles-soeurs et beaux-frères : Colombe Lambert (feu Jean-Paul Gervais) de Shawinigan, Lucille Bastien (Gilles Lebeau) de Berthierville, Gérard Bastien (Marie-Rose Sylvestre) de Saint-Barthélemy, Marcel Bastien (Solange Dugas) de Châteauguay, Léo Bastien (Hélène Lapointe) de Montréal, Albert Bastien (Louise Gascon) de Pointe-aux-Trembles, Jeanne-d'Arc Bastien (Gérard Dupuis) de Maskinongé, Thérèse Bastien (Jacques Drainville) de Maskinongé, Jules Bastien (Marguerite Lacoursière) de Louiseville, Diane Bastien (Lionel Arseneault) de Charlemagne; son filleul, Christian Bergeron; sa filleule, Lyne Hubert; ainsi que plusieurs neveux, nièces, cousins, cousines, autres parents et ami(e)s.
Vos dons à la Société canadienne du cancer (1259, rue Hart, Trois-Rivières, Qc, G9A 4S4) seraient grandement appréciés.
Renseignements : (819) 227-2372.
Télécopieur : (819) 228-3345.
Courriel : maison.st-louis@infoteck.qc.ca

GROULX
DR GEORGES

À la Résidence La Providence du CHSLD Le Trifluvien, le 30 janvier 2004, est décédé à l'âge de 83 ans et 10 mois, Dr Georges Groulx, époux de Claire Mayrand, demeurant à Trois-Rivières.
La famille accueillera parents et ami(e)s au :

Centre funéraire
Rousseau et frère ltée
445, des Volontaires
Trois-Rivières

Heures d'accueil : vendredi de 14h à 17h et de 19h à 22h, samedi, jour des funérailles, à partir de 11h 30.

Les funérailles auront lieu
le samedi 7 février, à 13h 30
en l'église de la Cathédrale
de la paroisse Immaculée-Conception.
L'inhumation aura lieu
au cimetière Saint-Michel.

Le défunt laisse dans le deuil, outre son épouse, Claire Mayrand; sa fille unique, Hélène; son frère, René Groulx (Yvette); ses belles-soeurs : Georgette Mayrand (feu Armand Lebire), Jeanne D'Arc Mayrand (feu Richard Dessureault), Claire Gélinas (feu Claude Mayrand); de nombreux neveux et nièces des familles Groulx, Shoiry, Dessureault et Lebire, cousins, cousines, dont Clément Légaré, Père Eudiste et plusieurs ami(e)s.
Des dons à la Fondation du CHRTR et au CHSLD Le Trifluvien seraient appréciés.
Pour renseignements : (819) 374-6225.
Condoléances par télécopieur :
(819) 374-6227.
Courriel :
condoleances@centrerousseau.com

HÉROUX
M. MARTIN

À Trois-Rivières, le 2 février 2004, est décédé à l'âge de 42 ans, M. Martin Héroux, fils de Denise Lacroix et de Jacques Héroux, conjoint de Nathalie Boisclair, demeurant à Trois-Rivières.
La famille accueillera parents et ami(e)s au :

Complexe funéraire
Julien Philibert et fils inc.
1350, Sainte-Marguerite
Trois-Rivières

Heures d'accueil : vendredi de 19h à 22h, samedi, jour des funérailles, à partir de 11h.

Les funérailles auront lieu
le samedi 7 février, à 13h 30
en l'église Saint-Pie-X
de la paroisse Saints-Martyrs-Canadiens.
L'inhumation aura lieu
à une date ultérieure.

Martin laisse pour pleurer sa perte, sa compagne, Nathalie Boisclair; sa fille, Maude; ses parents : Denise Lacroix e Jacques Héroux; son beau-père, André Boisclair (Louise Crête); sa belle-mère, Carmen Dupont (Pierre Dulude); ses belles-soeurs : Audrey et Marie-Ève Dupont; ses tantes et oncles : Georgette Lacroix, Marie-Paule Lacroix, Père Émilien Lacroix, Père Blanc d'Afrique, Thérèse Lambert (feu Auguste Lacroix), Annie Gauthier (feu Léon Lacroix), Madeleine Héroux (Aimé Trudel), Pauline Héroux (Dr Maurice Leclair), Julien Héroux (Angella Piccinin), Pierre Héroux, René Héroux (Louise Dupré), Denis Héroux (Lucille Boisvert); il laisse aussi plusieurs cousins et cousines des familles Héroux, Trudel, Leclair, Fauteux, Dumont, Lacroix; de nombreux ami(e)s, son patron et ses collègues de travail.
Vos témoignages de sympathie peuvent se traduire par des offrandes de messes ou des dons à l'organisme de votre choix.
Renseignements: (819) 378-3838.
Télécopieur: (819) 375-8146.
Courriel : complexe@jphilibert.com

LAFRENIÈRE
M. CONRAD
1912 - 2004

Au CHCM de Shawinigan-Sud, le 28 janvier 2004, est décédé à l'âge de 91 ans et 3 mois, M. Conrad Lafrenière, époux de Mme Huguette Arvisais, demeurant à Saint-Élie-de-Caxton.
La famille accueillera parents et ami(e)s aux :

Salons funéraires
Oscar St-Ours ltée
2203, Avenue Champlain
Shawinigan

Heures d'accueil: samedi à partir de 9h.

Une liturgie de la Parole
aura lieu au salon funéraire, à 11h
L'inhumation aura lieu
au cimetière Saint-Joseph
de Shawinigan
à une date ultérieure.

Outre son épouse, Mme Huguette Arvisais, le défunt laisse dans le deuil, sa fille : Linda (Jacques Hallé); ses petits-enfants : Eric (Aléjandra), David (Barbara), Stéphane et Marc; son ex-épouse : Marjorie Moffatt; les enfants de sa conjointe : Josée Grondin (Pierre Goulet) et leurs enfants : Jean-François et David, Michel Grondin (Louise Bélanger) et leurs enfants : feu Cédric, Caroline; plusieurs beaux-frères et belles-soeurs, neveux, nièces, cousins, cousines et ami(e)s.
Des dons à l'Association du diabète de la Mauricie seraient appréciés.
Pour renseignements : (819) 536-3717.
Si désiré, condoléances par télécopieur au : (819) 536-4259.

LAPOINTE
M. CHARLES
1920 - 2004

Au CHRTR, pavillon Saint-Joseph, le 4 février 2004, est décédé à l'âge de 83 ans et 3 mois, M. Charles Lapointe, célibataire, fils de feu M. Edmond Lapointe et de feu Albina Gélinas, demeurant à la Résidence Val-Mauricie de Shawinigan-Sud.
La famille accueillera parents et ami(e)s aux :

Salons funéraires
Oscar St-Ours ltée
2203, Avenue Champlain
Shawinigan

Heures d'accueil : vendredi, jour des funérailles, à partir de 10h.

Les funérailles auront lieu
le vendredi 6 février, à 11h
en l'église Saint-Marc de la paroisse
Sainte-Marguerite-d'Youville
de Shawinigan.
L'inhumation aura lieu
au cimetière Saint-Boniface
à une date ultérieure.

Le défunt laisse dans le deuil, sa soeur: Révérende Soeur Germaine Lapointe, Oblate de Béthanie de Sainte-Marie-de-Beauce; sa nièce : Lise Charest de Shawinigan-Sud; ainsi que plusieurs autres neveux, nièces de la famille Lapointe, cousins, cousines et amis dont le personnel de la Résidence Val-Mauricie.
Des dons à l'organisme de votre choix mais spécialement aux Oeuvres des Abbés Martel et Marcil seraient appréciés.
Pour renseignements : (819) 536-3717.
Si désiré, condoléances par télécopieur au : (819) 536-4259.

LEMIRE
M. ROGER

Au Centre hospitalier Anna-Laberge de Châteauguay, le 2 février 2004, est décédé à l'âge de 68 ans, M. Roger Lemire, époux de Denise Boisclair, demeurant à Saint-Constant, autrefois de Trois-Rivières.
Direction des funérailles :

Maison J.D. Garneau
449, rue Notre-Dame
Cap-de-la-Madeleine

La famille se réunira à l'église, une heure avant la cérémonie religieuse, pour accueillir parents et ami(e)s.

Les funérailles auront lieu
le samedi 7 février, à 14h
en l'église Saint-Lazare
de Cap-de-la-Madeleine.
L'inhumation aura lieu
au cimetière Saint-Michel.

Il laisse dans le deuil, son épouse, Denise Boisclair; ses enfants : Luc (Sonia Fortin), Sophie (Denis Lessard); son petit-fils, Christopher; sa mère, Aurore Dionne-Lemire (feu Lucien Lemire); ses soeurs : Gisèle et Françoise; ses beaux-frères : Jean-Yves et Pierre Boisclair; sa belle-soeur, Louise Boisclair (Claude Malenfant); ainsi que plusieurs parents, neveux, nièces, cousins, cousines et ami(e)s.
Veuillez compenser l'envoi de fleurs par des dons à la Société canadienne du cancer.
Pour renseignements : (819) 376-3731.
Condoléances par télécopieur :
(819) 376-3715.
Courriel :
jdgarneau@arbormemorial.com

ARCHIVES
Vous pouvez consulter les archives des avis de décès parus dans Le Nouvelliste sur
cyberpresse.ca

MOORE
M. GÉRARD J.

À La Tuque, au Centre de la santé et des services sociaux de la Saint-Maurice, le 31 janvier 2004, est décédé à l'âge de 81 ans, M. Gérard J. Moore, époux de feu Gina Spain, et conjoint de Gilberte Perron, demeurant à La Tuque.
La famille accueillera parents et ami(e)s au :

Salon funéraire
Perreault et fils inc.
602, rue Commerciale
La Tuque

Heures d'accueil : le samedi 7 février, de 9h 30 à midi.

L'inhumation aura lieu
au cimetière paroissial

M. Moore laisse dans le deuil, outre sa conjointe, Gilberte Perron; ses enfants : Maureen (Michel Boulianne), Kathleen (Raymond Plouffe), Lugina (Réjean Ste-Croix), Alan (Diane Jacques), Lynda (Ron Lavigne); ses 7 petits-enfants et 2 arrière-petits-enfants; son frère et sa soeur : Brian Moore et Dorothy Moore; ainsi que plusieurs beaux-frères, belles-soeurs, neveux, nièces, cousins, cousines et ami(e)s.
Des dons à la Fondation des maladies du coeur du Québec seraient appréciés.
Renseignements: (819) 523-3566.
Télécopieur: (819) 523-2701.
Courriel: rf.perreault@sympatico.ca

MOREAU
NORMANDIN
MME LOUISE

À la Maison Albatros de Trois-Rivières, le 4 février 2004, est décédée à l'âge de 51 ans et 10 mois, Mme Louise Moreau, épouse de Denis Normandin, demeurant à Cap-de-la-Madeleine.
La famille accueillera parents et ami(e)s au :

Complexe funéraire
Julien Philibert et fils inc.
1350, Sainte-Marguerite
Trois-Rivières

Heures d'accueil : vendredi de 19h à 22h, samedi, jour des funérailles, à partir de midi.

Les funérailles auront lieu
le samedi 7 février, à 14h 30
en l'église de la Cathédrale
de Trois-Rivières.
L'inhumation aura lieu
à une date ultérieure.

Louise laisse dans le deuil, son époux, Denis Normandin; son fils et sa fille : Mathieu, Josée (Daniel Gélinas); ses beaux-fils: Brian et Jean-Michel Normandin; sa mère, Jackie Henry; ses soeurs et frères : Hélène, Michel, Lilianne de Californie, Claude de Vancouver; son beau-frère, Serge Normandin; son filleul, Patrick Moreau; son oncle et sa tante: Réal Henri (Madeleine Lamarche); ses grand(e)s ami(e)s : Francine Côté (Normand Lemyre), Thérèse Beaudry (Fernand Milette); elle laisse aussi plusieurs cousins, cousines et de nombreux ami(e)s.
Pour ceux qui le désirent, des dons à la Maison Albatros de Trois-Rivières seraient grandement appréciés.
Renseignements: (819) 378-3838.
Télécopieur: (819) 375-8146.
Courriel : complexe@jphilibert.com

PRÉCOURT
MME ROSE-MARIE
TRUDEL

À son domicile, le 2 février 2004, après un long combat, est décédée à l'âge de 79 ans et 6 mois, entourée de l'amour des siens, Mme Rose-Marie Trudel, épouse bien-aimée de Ange-Albert Précourt, demeurant à Trois-Rivières-Ouest, autrefois de Sainte-Monique-de-Nicolet.
La famille accueillera parents et ami(e)s au :

Centre funéraire
J. N. Rousseau et frère ltée
1370, boul. Louis-Fréchette
Nicolet

Heures d'accueil : vendredi de 14h à 17h et de 19h à 22h, samedi, jour des funérailles, à partir de 12h.

Les funérailles auront lieu
le samedi 7 février, à 14h 30
en l'église de Sainte-Monique-de Nicolet.
L'inhumation aura lieu
au cimetière de Sainte-Monique-de-Nicolet.

Elle laisse dans le deuil, Ange-Albert Précourt, son époux; elle laisse aussi un grand vide dans la vie de ses filles : Diane Précourt et Louise Précourt, et de ses petits-enfants adorés : Jonathan Faucher (Julie Arsenault), Marie-Josée Crête et Marilyn Crête; ses belles-soeurs et beaux-frères : Marie-Paule Guévin (feu Paul-Émile Trudel), Laure Précourt (feu André Lemire), Justin Précourt (Fernande Bouchard), Estelle René (feu Paul-Émile Précourt), Aimé Précourt (Madeleine Jutras), Cécile Précourt (Jean-Paul Allard), Dominique Drolet (feu Mariette Précourt en premières noces, et en secondes noces Monique Parent), Lise Précourt (Bernard Pinard); ainsi que de nombreux neveux, nièces, cousins, cousines et de nombreux ami(e)s; aussi des personnes très chères à son coeur : Sabine Scarcez, Hélène Précourt, Johanne et Mario Veillette.
La famille désire témoigner sa reconnaissance à son médecin le docteur Michel Cossette, au personnel du CLSC Des Forges, tout particulièrement ses deux infirmières, Lucie Morinville et Hélène Levasseur, ainsi qu'à tous ceux qui lui ont tenu la main dans sa bataille.
Pour renseignements : (819) 293-4511.
Condoléances par télécopieur :
(819) 293-8212.
Courriel : jn_rousseau@sogetel.net

Pour l'amour des enfants handicapés
ENVOYEZ DON
TIMBRES DE PÂQUES
1 800 263-1969

NÉCROLOGIE

RODGERS
LEMIRE
MME CLAIRE
1917 - 2004

Au CHUS, site Fleurimont, le 14 janvier 2004, est décédée à l'âge de 86 ans et 8 mois, Mme Claire Rodgers, épouse de feu Jules Lemire, demeurant à Sherbrooke.
La crémation a été confiée au :
Crématorium Steve L. Elkas inc.
445, rue 24-Juin
Sherbrooke
La famille sera présente à l'église, samedi, à partir de 13h, pour recevoir les condoléances des parents et ami(e)s.
Le service religieux sera célébré le samedi 7 février, à 13h 30 en l'église Saint-Bernard de Shawinigan.
L'inhumation aura lieu au cimetière de Saint-Maurice à une date ultérieure.
Mme Rodgers laisse dans le deuil, ses enfants : Odette (Lawrence Turner), Gisèle (Roger Lafontaine), Alain (Hélène Dolbec), Hélène (Jeff Smith); ses petits-enfants : Steve Turner, Janick Turner, Emilie Lemire-Lafontaine, Ya-Ljng Lemire-Lafontaine, Charles Lemire, Etienne Lemire, Maude Lemire, Catherine Bourque, Scott Smith; ses arrière-petits-enfants : Alex Turner, Maxime Turner; ses soeurs et beaux-frères : Fernande Rodgers (Laval Boulanger), Gertrude Rodgers, Denise Rodgers (Gatien Samson), Cécile Rodgers, Normand Guérin (feu Lucienne Rodgers); ses belles-soeurs : Lucie Audet, Thérèse Ferland, Claire Lemire, Raymonde Lemire, Jacqueline Lemire, Madeleine Lemire, Jeannine Côté; ses ami(e)s du Faubourg Mena'Sen, de nombreux neveux, nièces, autres parents et ami(e)s.
En guise de sympathie, des dons à la Société canadienne du cancer (3330, King-Ouest, bureau 130, Sherbrooke, Qc, J1L 1C9) seraient grandement appréciés par la famille.

ROY
VEILLETTE
MME DENISE

Au Centre de santé Cloutier-du Rivage de Cap-de-la-Madeleine, paisiblement et entourée de l'amour des siens, le 30 janvier 2004, est décédée à l'âge de 73 ans et 3 mois, Mme Denise Veillette, épouse de feu M. Roger Roy, demeurant à Sainte-Marthe-du-Cap.
La famille accueillera parents et ami(e)s à partir de 10h, samedi, jour des funérailles, au :
Funérarium de la Maison J.D. Garneau
405, boul. Sainte-Madeleine
Cap-de-la-Madeleine.
Les funérailles auront lieu le samedi 7 février, à 14h en l'église Sainte-Marie-Madeleine de Cap-de-la-Madeleine.
L'inhumaiton aura lieu au cimetière Sainte-Marie-Madeleine.
Elle laisse dans le deuil, ses enfants : Guy, Michel (Pierrette Magny), Gabriel (Marie Lamontagne), Danielle (Michel Veillette), Marc-André, Nathalie (Stéphan Nobert); ses petits-enfants : Martin, Emmanuel, Jean-Philippe, Samuel; ses soeurs et frères : Marie-Paule (Louis-Réal Godin), Gaston (Pauline Drolet), Jeannine (Pierre-Paul Dessureault), Gisèle (Léo-Paul Thiffault), Yvon (Jocelyne Châteauneuf), Normande, feu André; ses beaux-frères et belles-soeurs: Onil (Paulette Brière), Mariette (André Pratte), Diane (Réjean Baril), Angéline; ainsi que plusieurs neveux, nièces, cousins, cousines et de nombreux ami(e)s.
Vos témoignages de sympathie peuvent se traduire par un don à la Fondation Cloutier-du Rivage.
Pour renseignements : (819) 376-3731ou heures d'ouverture du salon seulement : (819) 376-5491.
Condoléances par télécopieur : (819) 376-3715.
Courriel : jdgarneau@ arbormemorial.com

TOUSIGNANT
M. NORMAND
1942 - 2004

Tes rayons de soleil, que tu nous as fait partager sont imprégnés dans nos coeurs à jamais. Ta famille qui t'aime.
A l'hôpital Le Gardeur, le 2 février 2004, est décédé à l'âge de 61 ans, M. Normand Tousignant, époux de Denise Cloutier, de Le Gardeur, autrefois de Lac-à-la-Tortue.
La famille accueillera parents et ami(e)s à la:
Coopérative funéraire
Jean Carbonneau
1250, 6e Avenue
Grand-Mère
Heure d'accueil : samedi, à partir de 9h.
Les funérailles auront lieu le samedi 7 février, à 11h en l'église Saint-Théophile de Lac-à-la-Tortue.
L'inhumation aura lieu au cimetière paroissial à une date ultérieure.
Le défunt laisse dans le deuil, son épouse bien-aimée, Denise; ses filles : Claude (Jacques Allaire), Nathalie (Christian Bouchard); ses quatre petits trésors : Noémie, David, Charles-Olivier et Vincent; ses frères et soeurs : Guy-Paul (Yvette Dubois), Louise, Gaétan (Louise Clusiau), Denise (Pierre Dubuc); sa belle-mère, Mme Yvonne Thériault-Cloutier; ses belles-soeurs et beaux-frères : Christiane St-Germain (feu Denis Tousignant), Claudette Hébert (feu Jean-Guy Tousignant), Lise Cloutier (André Lefebvre), Lucien Cloutier (Hélène Vincent), Micheline Cloutier (Robert Lapolice), Hélène Cloutier (Jean-Claude Leblanc), Daniel Cloutier (Monique Goulet), Denis Cloutier (Marthe Cossette); ses grands amis: Raynald (Diane), Richard (Louise) et Serge-Anne, ainsi que les amis de la ligue de balle.
La famille désire témoigner sa reconnaissance au personnel de l'unité 41, de l'hôpital Le Gardeur ainsi qu'aux Dr Denis Phaneuf, Dr Victor Racloux et Dr François Pigeons.
Veuillez compenser l'envoi de fleurs par des dons à l'Association pulmonaire du Québec.
Pour renseignements : (819) 538-8555.
Télécopieur : (819) 537-8829.
Courriel : funjcarbo@ qc.aira.com

TOUSIGNANT
M. MARCEL
1922 - 2004

Au Centre de santé Nicolet-Yamaska, site Christ-Roi, le 3 février 2004, est décédé à l'âge de 82 ans, M. Marcel Tousignant, époux de Gisèle Boisvert, autrefois de Trois-Rivières-Ouest.
La famille accueillera parents et ami(e)s au :
Centre funéraire
Rousseau et frère ltée
445, des Volontaires
Trois-Rivières
Heure d'accueil : samedi, jour des funérailles, à partir de 9h.
Les funérailles auront lieu le samedi 7 février, à 11h en l'église de la Cathédrale de la paroisse Immaculée-Conception.
L'inhumation aura lieu au cimetière Saint-Louis.
Le défunt laisse dans le deuil, outre son épouse, Gisèle Boisvert; ses enfants : Nicole, Ginette, Marcel Jr (Lynda Lamothe), Camille (Michel Trottier); ses petits-enfants: Bruno, Guillaume Ouellette, Karine Lagacé (Patrick Neault), Stéphane Lagacé, Philippe, Edric, Laurence Tousignant, Joshua Trudel-Lamothe; ses frères, soeurs, beaux-frères et belles-soeurs : Henri-Paul Tousignant (Gisèle Drolet), Marthe Tousignant-Beaudry, Jeannine Tousignant, Jeanne D'Arc Tousignant, Pierre Tousignant, Claude Tousignant (Louise Julien), Lise Tousignant (Joseph Boisvert), Maurice Tousignant (Marie Crépin), Guy Tousignant (Marielle Cameron), Jeanne Thiffault-Tousignant-Grenier, Madeleine Boisvert-Pronovost, Bérangère Boisvert, Yolande Boisvert-Cormier, Charles-Auguste Boisvert (Françoise Frenette), Paul-Aimé Boisvert (feu Pauline Pothier), Louisette Boisvert (Roland Roberge), Yvette Boisvert (Jean-Paul Rousseau), Pierrette Boisvert (André Bernier), Angèle Julien-Boisvert; ainsi que plusieurs neveux, nièces, cousins, cousines et de nombreux ami(e)s.
Toute marque de sympathie peut se traduire par un don à la Fondation Christ-Roi (département soins palliatifs).
Une profonde reconnaissance au Dr Jocelyn Hébert et son équipe, au personnel du 5e de l'hôpital Christ-Roi et au personnel du CLSC des Blés d'Or.
Pour renseignements : (819) 374-6225.
Condoléances par télécopieur : (819) 374-6227.
Courriel : condoleances@ centrerousseau.com

935 In Memoriam

GAOUETTE
MLLE STÉPHANIE

Il y a un an aujourd'hui, tu fermais les yeux, en douceur, sans le moindre bruit, tu es partie, encore aujourd'hui, nous le réalisons à peine. Ton départ a laissé un grand vide parmi nous.
Stéphanie, tu nous manques terriblement, mais malgré tout, nous savons que tu veilleras sur nous.
Que tous ceux et celles qui l'ont connue et aimée aient une pensée bien spéciale en ce jour.
Ses parents, ses oncles et ses tantes, ses cousins et ses cousines ainsi que ses ami(e)s.

MESSE
1er ANNIVERSAIRE

On ne meurt pas quand on continue de vivre dans le coeur de ceux qui nous aiment.
Que son courage et sa joie de vivre inspirent chacune de nos vies.

Pour souligner le 1er anniversaire du décès de
M. ANTONIO LANNEVILLE
(décédé le 1er février 2003)
une messe anniversaire sera célébrée le samedi 7 février 2004 à 17 h en l'église Saint-Pie-X.
Merci aux parents et ami(e)s qui se joindront à la famille en pensée ou par leur présence à cette célébration.
Son épouse, Carmen; ses filles, France, Jo-Ann, Lucie, Manon; leur conjoint et ses petits-enfants.
G-2000833

MESSE
1er ANNIVERSAIRE

Tel un papillon qui voyage... Un an ! Jour après jour, nos pensées t'accompagnent. Nous ne sommes pas seuls, nous sommes avec toi, unis par la pensée. Nous tentons d'appliquer ce que tu nous as appris, par la voie du travail, du respect et de l'amour humain. Et nous nous berçons, unis dans nos pensées.

Une messe commémorative sera célébrée le samedi 7 février 2004 à 19 h 15 en l'église Saint-Jean-Baptiste de Grand-Mère à la mémoire de
M. LÉO-PAUL TREMBLAY
(décédé le 6 février 2003)
Merci à tous ceux et celles qui se joindront à nous lors de cette cérémonie.
Son épouse Mariette, sa fille Danielle (Claude) et ses petites-filles Sara-Maude, Amélie et Sabrina.
N-1091534

SINCÈRES REMERCIEMENTS

Regardez la vie que je commence et non celle que je finis.
Merci du fond du coeur à tous les parents et ami(e)s qui nous ont apporté la chaleur de leur sympathie et le réconfort de leur amitié lors du décès de
Mme GERMAINE BASTIEN-BUISSON
(survenu le 27 décembre 2003)
soit par offrandes de messes, fleurs, dons, cartes, télécopies, courriels, visites ou assistance aux funérailles.
La famille Jean-Paul Buisson vous prie de considérer ces remerciements comme vous étant personnellement adressés.
J-1096055

MESSE
5e ANNIVERSAIRE

Cinq ans déjà que tu nous as quittés. L'époux attentif, le père complice, le grand-père qu'on a manqué, l'ami à jamais disparu. Même aujourd'hui, tout nous parle de toi.

Une messe anniversaire sera célébrée le samedi 7 février 2004 à 19 h en l'église Saint-Odilon de Cap-de-la-Madeleine, à la mémoire de
M. GILLES LALIBERTÉ
(décédé le 6 février 1999)
Parents et ami(e)s sont invités à y assister.
Son épouse et ses deux filles.
D-2001011

EN SOUVENIR
14 ANS DÉJÀ

Le temps pourra s'enfuir mais il n'effacera jamais de nos coeurs ce que tu as été pour chacun de nous. Tu nous manques beaucoup. Nous t'aimerons toujours.

MICHEL LANDRY
(décédé le 6 février 1990)
Que tous ceux et celles qui l'ont connu et aimé aient pour lui aujourd'hui une pensée bien spéciale. Et surtout ne soyez pas tristes car Michel aurait préféré vous voir sourire.
Sa mère, Maggie et sa famille.
D-2001017

IN MEMORIAM

Mme LOUISE MOREAU-NORMANDIN
(décédée le 4 février 2004)

Les membres de la direction et le personnel de Trois-Rivières BMW déplorent cette grande perte et témoignent à la famille éprouvée leurs plus sincères condoléances.

ACTUALITÉS
EN BREF

SUROÎT

La grogne s'amplifie contre le projet

(PC) — Le mouvement d'opposition au projet du Suroît ne cesse de prendre de l'ampleur. La construction prochaine, à Beauharnois, d'une centrale thermique polluante a galvanisé les mouvements écologistes, qui en sont rendus à réclamer la tête du président d'Hydro-Québec, André Caillé, accusé de mentir à la population.

«On en appelle au gouvernement pour destituer le président d'Hydro-Québec, M. Caillé, et aussi Thierry Vandal (président d'Hydro-Québec production), qui malheureusement ne défendent pas la vérité dans ces dossiers-là», a soutenu, hier, André Bélisle, président de l'Association québécoise de lutte contre la pollution atmosphérique (AQLPA). Participaient également à la rencontre de presse deux des principaux groupes environnementaux du Québec: l'Union québécoise pour la conservation de la nature et le Regroupement national des conseils régionaux de l'environnement.

Ces groupes — chapeautés par la Coalition Québec vers-vert Kyoto — estiment que le mouvement d'opposition au projet du Suroît est maintenant généralisé dans la population et que le gouvernement Charest devra reculer. Une manifestation est prévue samedi, à Québec, devant le Centre des congrès, où seront réunis en conseil général les militants du Parti libéral du Québec.

SALUT HITLÉRIEN

Treize mois de prison pour le maître

(AP) — L'Allemand qui avait dressé son chien à faire le salut nazi a été condamné hier à 13 mois de prison avec sursis pour avoir crié «Sieg Heil» en public et arboré un T-shirt d'Adolf Hitler.

Un tribunal administratif de Berlin a reconnu Ronald T., 54 ans, coupable de port ostentatoire de symboles nazis et d'insultes à agent de police.

En mars, des policiers étaient intervenus après que l'homme eut crié «Sieg Heil». Sous leurs yeux, il avait ordonné à son chien, nommé Adolf, de lever sa patte avant droite avec ces mots: «Fais le salut!»

PROSTITUTION JUVÉNILE

Le juge Martin reste en poste

(PC) — Le juge Fraser Martin de la Cour supérieure a étoffé ses critiques faites récemment à l'égard du Procureur général Marc Bellemare relativement au dossier de prostitution juvénile de Québec. Non seulement il n'est pas question pour lui d'abandonner la direction de ce procès, comme il l'a annoncé hier, mais il n'est manifestement pas question non plus d'adopter la langue de bois.

«Je sais que certains de mes commentaires ont été critiques à l'égard du Procureur général sur la façon de prendre des décisions. J'ai concédé que le Procureur général n'avait pas à m'expliquer les raisons qui l'ont incité à déposer un acte d'accusation privilégié (sautant l'enquête préliminaire), mais cela va à l'encontre d'une jurisprudence bien établie», a-t-il servi.

Quant aux reproches formulés à l'égard de la direction du Service de police de Québec qui avait choisi d'arrêter Gillet sur son lieu de travail, le juge avait évalué que Gillet avait été jeté en pâture aux médias et il en a toujours la conviction.

MICHIGAN

Un bébé survit après avoir été traîné par une voiture

(AP) — Un chauffard à bord d'un 4x4 a heurté un jeune couple avec leur fille d'un an avant de prendre la fuite et de traîner sur près de deux kilomètres le bébé dans sa poussette près de Detroit. Le bébé a survécu mais son père a été tué.

Un suspect a été interpellé et selon la police il était en état d'ébriété au moment de l'accident, mardi soir.

Un témoin a vu des étincelles provoquées par la poussette coincée à l'avant de la voiture avec le bébé sanglé à l'intérieur. Le fuyard ne s'est arrêté que près de deux kilomètres après. Là, il a décroché la poussette avant de repartir. La police a retrouvé la poussette avec le bébé en pleurs. Le bébé ne souffre que de coupures au visage.

HAÏTI

L'opposition gagne du terrain

(AP) — Un groupe d'opposition armé a pris le contrôle hier de la quatrième ville haïtienne, incendiant un poste de police et libérant les détenus d'une prison. Les affrontements avec la police ont fait au moins quatre morts et 20 blessés.

Peu après midi à Gonaives, ville de 200 000 habitants située à 110km au nord-ouest de Port-au-Prince, des membres du Front de résistance de Gonaives (ex-Armée cannibale) ont lancé l'assaut. Ils ont mis le feu à la maison du maire puis ils ont aspergé d'essence un poste de police, qu'ils ont enflammé tandis que des officiers fuyaient, ont rapporté des radios locales.

PÉKIN

Au moins 37 morts dans une bousculade

(AP) — Au moins 37 personnes ont été tuées et 15 autres blessées hier dans une bousculade survenue lors d'un rassemblement pour la fête des Lanternes, qui marque la fin des célébrations du Nouvel an lunaire, près de Miyun, dans la banlieue de Pékin, selon l'agence officielle chinoise Xinhua.●

RENDEZ-VOUS | INFORMATION@LENOUVELLISTE.QC.CA

ACTIVITÉS

■ **DISCO-JEUNESSE:** ce soir, 19 h, soirée organisée par la Garde paroissiale de Cap-de-la-Madeleine, pour les jeunes de 9 à 14 ans, au sous-sol de l'église St-Odilon, 440, 1ère Rue. Surveillance par les membres de la Garde. Info: 379-6038 ou 374-1898.

■ **MAISON GRANDI-OSE:** ce soir, 18 h 30 à 21 h 30, soirée jeunes explorateurs, pour les handicapés de 12 à 21 ans, au 440, Latreille, Cap-de-la-Madeleine. On ira à la découverte du Brésil. Coût: 10$. Info: 373-7440.

■ **VIEILLES FORGES:** carnaval les 6, 7 et 8 février à l'arrière de l'église. Ce soir, 19 h, super disco familiale sur glace. Samedi: courses de chiens, balades en traîneau, feu d'artifice, feu de camp et chansonnier sous chapiteau. Dimanche: concours de bûcherons et balades en traîneau. Info: 372-9609.

■ **LOISIRS FOLKLORIQUES MAURICIE:** animation tous les vendredis à compter de 19 h, au sous-sol de l'église St-Charles-Garnier. Info: 376-2674, 535-3755 ou 535-5105.

■ **SOIRÉE COUNTRY ET FOLKLORIQUE:** ce soir, 20 h, à l'Aquarius de St-Grégoire, avec Réjean et Aline Paillé (musique) et Pauline Mélançon (danse). Spectacle: Carmen Gélinas. Coût: 4 $. Info: 377-2967.

■ **ST-CÉLESTIN:** tous les vendredis, 19 h, gala avec Mario, au sous-sol de l'église. Le 13 février, fête de la St-Valentin avec souper à 18 h. Invité: M. Viateur Caron. Info: 229-1722 ou 229-1733.

■ **CLUB DE L'AMITIÉ:** le 7 février, la population est invitée à une journée spéciale: à compter de 13 h 30, quilles à la salle de Francheville, Trois-Rivières-Ouest et bingo et autres activités à la salle Félix-Leclerc, rang St-Malo, Ste-Marthe. Coût: 15 $ membres et 18 $ non-membres, incluant le souper. Info: 373-2028 ou 370-3979.

■ **DÉJEUNER DE L'ESPOIR:** le 7 février, 9 h, au Sieur de Laviolette, boul. Royal, Trois-Rivières-Ouest, «En 2004, Jésus-Christ est vivant, serait-il toujours un espoir?», témoignage de M. Charles O'Connor.

ÂGE D'OR

■ **ST-GABRIEL-ARCHANGE:** réservation du 6 au 11 février pour le dîner mensuel du vendredi 13 février, 11 h 30, à la salle «Le Domaine», Ste-Marthe-du-Cap. Info: 378-0067.

ÉMOTIFS ANONYMES

■ **GROUPE AMITIÉ:** tous les vendredis, 20 h, au 140, 8e Rue, Grand-Mère, rencontre pour personnes ayant des problèmes émotifs. Info: 371-1911 ou 379-3214, code 370-0676.

■ **GROUPE RENAÎTRE:** tous les vendredis, 20 h, à la salle Ste-Thérèse de l'église St-Sacrement, à Trois-Rivières, rencontre pour personnes ayant des problèmes émotifs. Info: 371-1911 ou 379-3214, code 370-0676.

FILLES D'ISABELLE

■ **CERCLE 1106:** le 7 février, Quill-O-Coeur au profit des maladies du coeur, le 7 février à la salle de quilles de St-Grégoire.

PÉTANQUE

■ **BOULODROME NICOLET:** ce soir, un capitaine et deux à la pige. Inscription: 18 h à 19 h. Info: 376-2851.

RENCONTRES

■ **CLÉ DE L'AMITIÉ:** le 7 février, 19 h 30, pour les personnes seules de 45 ans et plus, buffet au restaurant Buffet des continents, au Carrefour Trois-Rivières-Ouest. Coût: 13.95 $. Info: 375-7463 ou 375-5033.●

LES GENS D'ici

COURRIEL : GENSDICI@LENOUVELLISTE.QC.CA

avec ROLAND PAILLÉ

Compagnons d'armes

Récemment, des légionnaires des filiales 35 et 204 ont visité un de leurs compagnons d'armes que la maladie retient à l'hôpital, soit le capitaine Paul-Émile Piché, que l'on voit au centre, entouré de Jacques Bolduc et Jacques Raymond, et de Roger Ouellet, Pauline Morin, Normand Brousseau, Côme Desssureault, Marie-Jeanne Pinard, Henri-Paul Champoux, Léo Yergeau, Roger Linteau et Nelson Paquette.

PHOTO: FRANÇOIS GERVAIS

Quel quatuor !

Durant le cocktail qui a suivi la remise de bouses de l'UQTR à la salle J.-Antonio-Thompson, un quatuor de saxophones a fait les frais de la musique. Il est composé de Andrée-Anne Saint-Germain, Dorvalino De Melo, Jacques Laroque et Isabelle Pomerleau.

PHOTO: SYLVAIN MAYER

Relève Mauricie

Le comité organisateur de l'événement Relève Mauricie, qui a été dévoilé mercredi, est composé de Geneviève Lamarre (assise), coordonnatrice de l'événement, avec toute son équipe derrière elle, soit Geneviève Leprohon, responsable du jury et du recrutement, Catherine Raymond, directrice générale de la Jeune chambre de commerce, Maxim Bonin, responsable du gala, Véronique Leblanc, responsable des communications et du recrutement, Éric Lamy, directeur général des jeunes entreprises du Coeur-du-Québec, Nancy Munger, responsable des participants et de la formation, Julie Harnois, directrice de l'événement, et Christine Boisvert, responsable du volet entreprenariat étudiant.

Ce que les bourses permettent

JOSIANE COSSETTE est une étudiante au doctorat en lettres à l'UQTR qui a mérité, mercredi, trois bourses: 5000, 19 000 et 20 000 $. Mais dans les faits, c'est 25 000 $ qu'elle touche puisqu'un étudiant ne peut «empocher» les deux bourses majeures de 19 000 et 20 000 $. Quand même, Josiane est consciente des avantages que cet argent lui procure. «Ça peut permettre de laisser un emploi à temps partiel, de payer le loyer, tout en diminuant les soucis. Parce que, quand on angoisse, on ne fait pas nos travaux de session, ni notre mémoire, ni notre thèse», a confié, après la cérémonie de mercredi soir, celle qui a travaillé dans une pépinière et dans un café avant de mériter des bourses.

***

Nouvelle relationniste au STR

ÉMA-ÉMILIE GÉLINAS est la nouvelle relationniste au Séminaire Saint-Joseph depuis la semaine dernière. Ayant déjà à son actif un baccalauréat en communication sociale de l'UQTR, elle est présentement au niveau de la maîtrise, toujours à l'UQTR, et elle vise même un doctorat.

***

Le géant Beaupré se coupe les cheveux

Le restaurateur (et géant) **CLAUDE BEAUPRÉ**, du Comic à Trois-Rivières, a donné le grand coup de ciseau dans ses cheveux qu'il portait attachés depuis six ans paraît-il. Même si sa coiffure est toujours aussi volumineuse, le changement est remarquable.

***

Trois-Rivières dans Geo

Une photo reproduite sur deux pages se retrouve dans la fameuse revue de tourisme international Geo. Aux pages 54 et 55, on peut en effet voir un plan aérien montrant le pont Laviolette et les deux rives qu'il réunit. Au milieu du Saint-Laurent, un brise-glace est à l'oeuvre et démontre bien que la voie fluviale est un atout important dans l'activité économique de la région. ●

CONFIEZ VOS SECRETS !

Faites parvenir vos photos et anecdotes à Roland Paillé
gensdici@lenouvelliste.qc.ca

À SOULIGNER

PHOTO: STÉPHANE LESSARD

Alexandre et Gabriel Tessier sont deux ados accros du Nouvelliste. Chaque matin, ils sont les premiers à se présenter à la bibliothèque du Séminaire Saint-Joseph pour lire leur quotidien régional.

Jumeaux mordus du *Nouvelliste*

Fils de **LUCIE COSSETTE** et **DENIS TESSIER** de Sainte-Anne-de-La-Pérade, **GABRIEL** et **ALEXANDRE TESSIER**, deux jumeaux âgés de 12 ans, pensionnaires au Séminaire de Trois-Rivières, avouent qu'ils sont accros du *Nouvelliste*. Quotidiennement, ils sont les premiers à se présenter à l'ouverture de la bibliothèque de l'école pour lire LEUR quotidien régional. De 8 h à 8 h 30, les deux ados passent à travers le journal. Et quand ils ne parviennent pas à tout lire ce qui les attire le matin, ils complètent leur lecture le midi et, si nécessaire, le soir.

Chacun a ses préférences. «Moi j'aime lire les nouvelles, et Alexandre, les sports. Après, on s'échange les cahiers», note Gabriel.

Ainsi, ce dernier dévorait cette semaine les textes portant sur l'incendie de l'Auberge Grand-Mère. «J'aime savoir ce qui s'est passé», explique-t-il. «Moi, c'est un peu comme ça», renchérit Alexandre. «J'aime être au courant des événements qui ont lieu et, en même temps, je surveille les résultats sportifs, question de savoir entre autres si le Canadien a gagné», ajoute-t-il.

Quant aux chroniques, Gabriel aime celle sur l'automobile. On ne sera pas surpris d'apprendre qu'il veuille être mécanicien. «Moi, j'aime la chronique que vous faites (Gens d'ici)», relève Alexandre, qui émet cette opinion le plus naturellement possible, en toute spontanéité (sans que je le menace de lui arracher un bras).

Même s'il y a d'autres journaux à la bibliothèque, les deux frérots n'en ont que pour *Le Nouvelliste*. Ils l'ont toujours lu à la maison et ils continuent leur habitude à l'école. «Je regarde *Le Nouvelliste*, parce que je suis habitué à lire *Le Nouvelliste*», plaide Gabriel. ●

Médaille du Port

Jean Fournier (à droite), président du conseil d'administration du Port de Trois-Rivières, a remis récemment la médaille du Port de Trois-Rivières au maire de la ville, Yves Lévesque, dans le but de souligner et de reconnaître la collaboration de ce dernier dans le développement des affaires portuaires.

PHOTO: SYLVAIN MAYER

astuces101.ca

Le collège Laflèche offre désormais à la population un portail informatif et éducatif. Le lancement s'est fait hier en présence de Simon Charlebois, directeur du Fonds de développement économique LaPrade du Saint-Maurice et représentant du Carrefour virtuel de la Mauricie, David Longpré, coordonnateur du portail «astuces101.ca», Jean Morin, directeur des études du Collège Laflèche, et Monique Danis, coordonnatrice au développement et communication du Carrefour virtuel de la Mauricie.

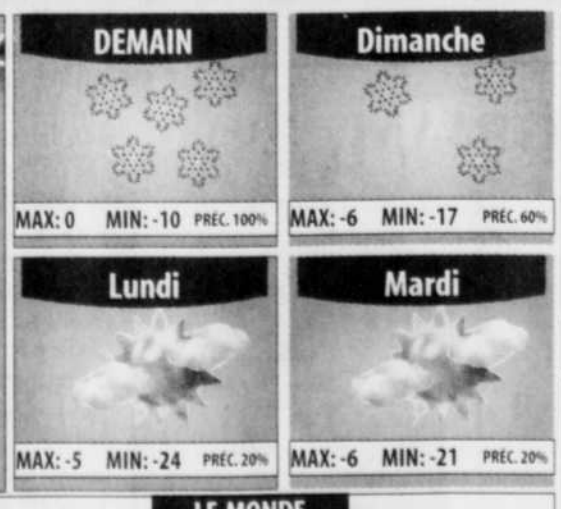

AU QUÉBEC

Baie-Comeau	Sol	-8/-13	Rivière-du-loup	Var	-8/-11
Barrage Gouin	Nua	-9/-16	Saguenay	Nua	-8/-12
Chibougamau	Nua	-9/-16	St Georges	Nei	-8/-10
Gaspé	Sol	-5/-14	St-Hubert	Nei	-4/-4
Gatineau	Nei	-3/-3	St-Hyacinthe	Nei	-4/-4
Iles de la Mad.	Sol	-7/-8	St-Jean	Nei	-3/-4
Joliette	Nei	-6/-6	St-Jérôme	Nei	-5/-5
La Grande	Var	-18/-27	Sept-Iles	Sol	-10/-16
La Malbaie	Nua	-7/-12	Sorel	Nei	-8/-8
Maniwaki	Nei	-4/-6	Val d'Or	Nei	-8/-14
Québec	Nei	-8/-10	Valleyfield	Nei	-4/-4
Rimouski	Sol	-10/-12	Victoriaville	Nei	-5/-7

LE SOLEIL

7h07 — 17h02

LE VENT

NE 10 km/h

FACTEUR VENT

-13

INDICE UV

1.2 (Bas)

LA LUNE

06 fév — 13 fév — 20 fév — 28 fév

AU SOLEIL

Acapulco	Sol	30/22	Martinique	Ave	29/20
Bermudes	Sol	21/15	Myrtle Beach	Ave	21/10
Barbades	Sol	29/23	Montego Bay	Sol	31/22
Cancun	Sol	33/22	Orlando	Sol	27/16
Fort Lauder.	Sol	27/20	Puerto Plata	Sol	28/24
Freeport	Sol	26/21	Puerto Vallarta	Sol	27/19
Key West	Var	26/22	Tampa	Sol	26/14
La Havane	Sol	29/18	West Palm B.	Sol	27/19

LE MONDE

Amsterdam	Plu	11/11	Madrid	Sol	17/5
Athènes	Sol	21/11	Mexico City	Sol	25/10
Bruxelles	Plu	12/12	Moscou	Plu	1/-3
Buenos Aires	Sol	22/19	New York	Mel	3/1
Hong Kong	Plu	13/10	Paris	Nua	14/11
Lisbonne	Nua	17/12	Rio	Plu	31/25
Londres	Plu	11/11	Rome	Sol	13/3
Los Angeles	Var	21/9	Tokyo	Sol	5/5

AU CANADA

Calgary	Var	4/-8
Charlottetown	Sol	-7/-9
Edmonton	Var	-2/-14
Fredericton	Var	-3/-7
Halifax	Sol	-2/-5
Ottawa	Nei	-3/-3
Québec	Nei	-8/-10
Régina	Sol	-11/-20
Saint-Jean	Nei	-2/-7
Toronto	Plu	5/-6
Victoria	Plu	8/2
Yellowknife	Var	-10/-18

LES MARÉES

La Pérade		Trois-Rivières	
Hre	Ht/m	Hre	Ht/m
6h40	0.8	0h20	1.1
10h45	1.3	8h40	0.9
18h05	0.7	14h20	1.1
22h35	1.8	19h50	0.9

ALMANACH

Max	Normal		-7°
Min	Normal		-18°
Max	Record	1946	4°
Min	Record	1934	-34°