

Ceux qui vont se marier

Presse Canadienne

Voici quelques brèves informations sur les entreprises Carling O'Keefe et Molson dont on a annoncé la fusion probable hier.

Molsons Companies Ltd. est l'une des plus vieilles entreprises du Canada et la plus ancienne brasserie de tout l'Amérique du Nord. Les origines de cette société remontent à une petite brasserie fondée en 1786 par John Molson. Compagnie maintenant inscrite aux bourses de Montréal, Toronto et Vancouver, le président du conseil d'administration est M. Eric Molson, 51 ans, un descendant de John Molson. La principale activité de cette compagnie est demeurée la brasserie fonctionnant sous le nom de Molson Breweries of Canada Ltd. Mais cette entreprise englobe également une division de vente au détail, Malsham, qui gère elle-même ou confie à d'autres au moyen de franchises 168 magasins de matériaux de rénovation des maisons, sous diverses raisons sociales, dont Beaver Lumber, Saweway et Aitkenhead; et une division de produits chimiques, Diversy, qui voit à la distribution de plus de 3 000 produits comme des lubrifiants et du détergent surtout aux États-Unis et en Europe.

Molsons Companies est aussi propriétaire des Canadiens de Montréal et administre le Forum de Montréal. La compagnie, qui a son siège social à Montréal, compte 11 000 employés et est active dans plus de 100 pays.

La division des brasseries:

- Fabrique et met en marché 19 marques de bières au Canada, dont ses propres marques (Export, Canadian, Golden, Brador et d'autres) ainsi que des marques d'autres brasseries qu'elle fabrique sous permis (Coors, Lowenbrau et Moosehead).
- Accaparait en 1988 environ 33 p. cent du marché de la bière au Canada, selon les courtiers Merrill Lynch.
- Possède neuf brasseries dans sept provinces (aucune dans les Maritimes).
- Distribue la bière Steinlager de Nouvelle-Zélande aux États-Unis; brasse et distribue aussi la bière japonaise Kirin aux États-Unis.
- A eu durant l'exercice financier ayant pris fin le 31 mars 1988, des revenus de \$ 1,387 milliard qui lui ont permis de réaliser des bénéfices d'exploitation de \$ 78 millions après une augmentation de ces bénéfices de 55 p. cent au regard de l'exercice financier précédent.

Carling O'Keefe Breweries of Canada Ltd. a emprunté son nom à Thomas Carling qui, en 1843, a mis sur pied une brasserie à London, Ontario, ainsi qu'à Eugene O'Keefe qui a créé une brasserie à Toronto en 1861. L'entreprise actuelle a cependant été vraiment constituée en 1930 par l'industriel E.P. Taylor sous le nom de Brewing Corporation of Ontario Ltd. Au cours des dix années suivantes, il a acheté et il a absorbé 16 petites brasseries. En 1987, plus de 95 p. cent des actions ordinaires de Carling O'Keefe ont été acquis par une compagnie sous le contrôle d'Elders IXL Ltd., conglomerat international ayant son siège social en Australie et dont l'actif a grossi énormément grâce à la bièrelager Foster. Elders avait versé presque \$ 400 millions pour mettre la main sur Carling O'Keefe. Cette dernière a aussi une brasserie à Cork, en Irlande. Le 29 novembre dernier, la compagnie a vendu les Argonauts de Toronto, de la Ligue canadienne de football, ainsi que les Nordiques de Québec, de la Ligue nationale de hockey. L'entreprise, qui a son siège social à Toronto, emploie quelque 5 000 employés.

En outre, Carling O'Keefe:

- Fabrique et met en marché d'importantes marques de bière, dont Black Label, Old Vienna, O'Keefe Ale, Miller High Life, Foster's Lager et, à la suite d'une entente avec une grande brasserie belge, Stella Artois. L'an dernier, l'entreprise a perdu le contrat avec une société danoise qui lui permettait de brasser la Carlsberg.

■ Accaparait environ 22 p. cent du marché canadien de la bière en 1988, selon les courtiers Merrill Lynch.

■ Compte sept brasseries dans chacune des provinces du pays, sauf dans les Maritimes.

■ A eu, durant son dernier exercice financier, des revenus de \$ 953 millions pour des bénéfices nets d'exploitation de \$ 21.7 millions.

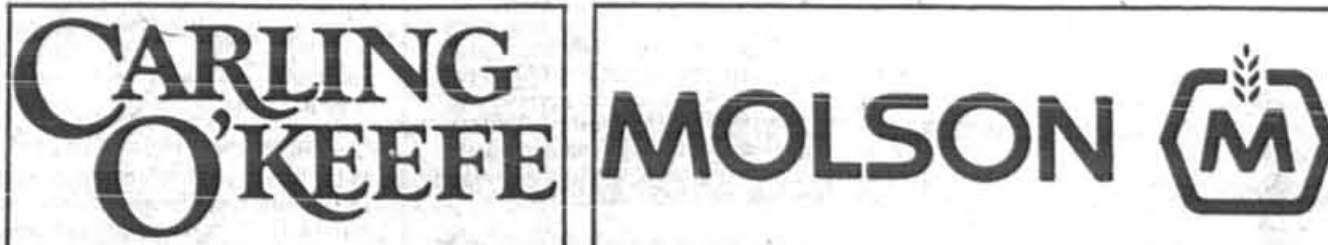

Le milieu réagit positivement à la publication des bans

RICHARD DUPAUL

Dans l'ensemble, les analystes financiers de Montréal et de Toronto voient d'un bon oeil la décision des Compagnies Molson et Elders IXL, société-mère des Brasseries Carling O'Keefe, de fusionner leurs activités brassicoles en vue de créer une nouvelle entité, les Brasseries Molson, capable de faire face aux géants américains de la bière.

La plupart d'entre eux se sont dits, en fait, peu surpris d'apprendre la nouvelle hier « puisqu'elle fait du sens et que cela était, d'une certaine façon, prévisible », a affirmé David Cohen, analyste pour la firme McNeil Mantha.

Bien qu'on ne connaisse pas tous les détails de l'entente, les analystes estiment que la nouvelle alliance aura des répercussions financières favorables pour les deux entreprises, en plus d'avoir pour effet de décongestionner le marché de la bière au Canada qui stagne depuis quelques années.

« La nouvelle compagnie sera plus solide financièrement que Molson et O'Keefe prises séparément », croit M. Cohen. Le bilan de Molson à l'heure actuelle est fort enviable, a dit l'analyste; mais dans le cas d'O'Keefe, sa dette à long terme de \$ 403 millions constituait un fardeau très difficile à traîner.

Pour sa part, Martin Kaufman, analyste chez Nesbitt Thomson Deacon, croit que l'occasion est belle pour l'industrie brassicole de rationaliser ses activités. « L'industrie de la bière n'est pas tellement efficace compte tenu, principalement, des lois provinciales qui obligent les brasseurs à garder une usine de production dans chaque province où ils vendent de la bière », a-t-il mentionné.

En plus de faire des investissements de quelque \$ 200 millions au cours des deux ou trois prochaines années, les Brasseries Molson a promis d'augmenter sa productivité.

Selon M. Kaufman, des fermetures d'usines sont donc inévitables: l'usine d'O'Keefe à Toronto, qui fonctionne à faible capacité, est l'une des



Ed Prévost, de O'Keefe, et Jacques Allard, de Molson, ont fusionné leurs bières hier, en attendant la fusion de leurs entreprises.

premières visées, estime l'analyste. De même que certaines usines de deux compagnies dans l'Ouest du Canada qui seront de trop. M. Kaufman croit que les usines d'O'Keefe et de Molson à Montréal sont en bonne posture et demeureront ouvertes, vu les succès des deux brasseurs au Québec.

Les analystes s'attendent à voir disparaître éventuellement certaines marques de bières. « Seulement, les marques les plus populaires vont demeurer », a prédit M. Kaufman.

On estime dans les milieux financiers que la nouvelle alliance, créant une « bataille à deux » au lieu d'une « guerre à trois », est la meilleure chose qui pouvait arriver à l'industrie brassicole.

La consommation de bière, sans perdre de terrain comme c'est le cas des alcools forts, reste au beau fixe depuis quelques années. En fait, les ventes annuelles de bière plafonnent à 21 millions d'hectolitres depuis 1981. « Le marché de la bière est saturé. La concentration de l'industrie permettra à Molson/O'Keefe et à Labatt d'améliorer leurs parts de marché respectives », préjette Jacques Kavafian, analyste de Midland Doherty.

Avant la fusion, Labatt, Molson et O'Keefe détenaient respectivement 41, 33 et 20 p. cent du marché canadien de la bière. Au Québec, par contre, la partie est plus serrée: Labatt contrôle 36 p. cent du marché, contre 33 et 30 p. cent pour Molson et O'Keefe respectivement. Fait intéressant à noter, la O'Keefe demeure la marque de bière la plus vendue au Québec.

Par ailleurs, le président de l'Association des brasseurs du Québec, M. Yvon Millette, avait peu de commentaires à formuler à ce stade-ci à propos de la transaction. « Je devrais consulter les membres et ensuite mesurer les conséquences de ce regroupement de deux de nos membres les plus importants ». Il s'attend toutefois à ce que celle-ci ait des conséquences positives sur l'industrie.

« Simpson avait un problème majeur de rendement du capital et devait donner un grand coup de scalpel. Son bilan affichait le seuil de rentabilité avant les intérêts mais, après ces paiements, accusait \$ 25 millions de pertes en trois ans avec les cinq magasins de Montréal.

« Simpson Canada avait une marge d'opérations de 2,7 p. cent comparativement à plus de 4 p. cent chez La Baie et 6 p. cent chez Zellers. Sur \$ 180 millions de ventes à Montréal, Simpson aurait dû afficher \$ 6 millions de profits, et même un rendement de 15 p. cent sur les \$ 120 millions de capital investi, soit \$ 18 millions ».

Martin Kaufman, l'analyste du courtier Nesbitt Thomson, déclare qu'il ne serait pas tout à fait impossible que Campeau Corp transforme un ou deux Simpson de Toronto en Bloomingdale's, sur Bloor Street, mais émet des doutes dans le cas de celui du centre-ville de Montréal.

Il ajoute que Robert Campeau a commis beaucoup d'erreurs et accuse maintenant de grosses pertes.

Cela dit, l'analyste entend régulièrement des rumeurs sur la vente de Simpson depuis que La Baie l'a achetée.

Portrait financier de MOLSON et O'KEEFE

	Molson (1)	Carling O'Keefe (2)
Revenus	\$2,4 milliards	\$950 millions
Bénéfices nets	\$79 000 000	\$22 000 000
Actif total	\$1,4 milliard	\$721 millions
Dette à long terme	\$188 millions	\$404 millions
Nombre d'employés	11 000	5 000

(1): exercice financier terminé le 31 mars 1988
(2): exercice financier terminé le 30 juin 1988

Une idée comme ça: Bloomingdale's s'installant chez Simpson-Montréal

LAURIER CLOUTIER

Simpson-Montréal transformé en un prestigieux Bloomingdale's?

Robert Campeau, le propriétaire d'Allied Stores et de Federated Stores dont le bijou est le groupe de grands magasins Bloomingdale's, ne veut pas commenter.

De son côté, Hudson's Bay Co, propriétaire de Simpson, ni toute négociation avec Campeau Corporation.

Selon des informations toutefois venant de cadres et d'ex-cadres du groupe Thomson International, qui détient les chaînes La Baie, Simpson et Zellers, le géant Campeau Corp négocierait depuis quelques semaines l'acquisition de quelques magasins Simpson. Les opinions divergent cependant sur le nombre ou l'adresse des magasins Simpson visés.

Campeau Corp établirait un premier Bloomingdale's canadien à Montréal, rue Sainte-Catherine, selon certains, mais d'autres le voit plutôt à Toronto, sur Bloor Street.

Mais quand? Chose certaine, Robert Campeau a déjà déclaré qu'il voulait que son na-

vire amiral Bloomingdale's prenne de l'expansion à Toronto et à Montréal. Mais quand?

De plus, Joe Perella, le courtier new-yorkais qui l'assiste dans ses transactions, vient de déclarer que Robert Campeau se cherche, depuis son voyage de novembre dernier, des partenaires japonais pour un premier Bloomingdale's à Tokyo.

Depuis que le groupe Thomson s'est lancé dans le commerce de détail, au début des années 80, il a notamment tenté de transformer La Baie en concurrent de Sears et Simpson en... Bloomingdale's ou Macy's du Canada, rappelle l'analyste Bruno Marchand, du courtier Brault Guy O'Brien.

Simpson ne conserve plus aujourd'hui que 16 magasins, soit 11 dans le Grand Toronto et cinq à Montréal, les deux marchés les plus prometteurs pour les produits haut de gamme.

« La Baie n'aidera pas Bloomingdale's ».

Denise Chicoine, analyste chez McNeil Mantha (classée numéro deux pour la qualité de sa recherche, et cinquième au total au Canada, lors du sondage de la firme Brendan Wood), considère que La Baie n'ai-



Claude Picher

Un cancer à soigner, et vite...

Selon les chiffres les plus récents, les Montréalais utilisent de plus en plus leur voiture. Les transports en commun, qui comptaient pour près de 28 p. cent des déplacements en 1982, n'en représentaient même plus 23 p. cent cinq ans plus tard. Pendant la même période, le nombre de ménages possédant deux voitures a grimpé de 40 p. cent.

Ce comportement, qui va à l'encontre de ce qui se passe partout ailleurs en Amérique du nord, dans des villes de taille comparable, débouchera sur des problèmes de taille.

D'abord, un casse-tête financier. On n'a pas besoin de faire de longs calculs pour comprendre que moins les gens utilisent le réseau de la Société de transport de la CUM, moins celle-ci aura de revenus. La STCUM pourrait sans doute couper « dans le gras » (les histoires juteuses ne manquent pas à son sujet), mais si elle veut vraiment équilibrer son budget, elle devra aussi réduire ses services. Ceux-ci étant déjà lamentables à plusieurs égards, cette solution est à éliminer. Restent les revenus. La STCUM a un budget de près de \$ 580 millions. Les usagers fournissent environ 40 p. cent de cette somme. Le reste provient surtout de subventions du gouvernement québécois et des contributions des municipalités de la CUM. La Société pourrait augmenter davantage ses tarifs, exiger encore plus de subventions du gouvernement ou plus de compensations des municipalités. Dans tous les cas, c'est nous, usagers, contribuables, propriétaires ou locataires, qui écopons.

Il y a aussi un problème économique qui se profile à l'horizon. La surutilisation des automobiles entraîne un tel engorgement dans le centre-ville qu'il devient de plus en plus pénible de s'y déplacer. Pour fuir cette congestion, des entreprises qui n'ont pas absolument besoin d'y être situées seront tentées de s'éloigner. Voilà autant de pertes pour Montréal. On pourrait s'étendre longtemps sur d'autres aspects de la question, comme la pollution...

Plus nous tardons à régler le problème du transport à Montréal, plus nous paierons cher. La note sera à la hauteur de notre négligence (ou de la négligence de nos politiciens?).

L'ARGENT, LES FEMMES, LA BANLIEUE

Mais comment en est-on venu là? La STCUM avance trois éléments d'explication. D'abord, l'économie va bien, les gens font de l'argent, ils achètent donc plus de voitures; ensuite, l'arrivée massive des femmes sur le marché du travail pousse de nombreux ménages à se procurer une deuxième voiture; enfin, l'étalement démesuré de la banlieue montréalaise représente un lourd handicap.

Soyons francs. Ces arguments n'ont pas d'allure!

À Toronto, le transport en commun gagne constamment du terrain; 73 p. cent des Torontois utilisent maintenant les transports en commun pour accéder au centre-ville, contre 58 p. cent des Montréalais. La Toronto Transit Commission s'autofinance à près de 70 p. cent, presque le double de la STCUM. Pourtant, à Toronto, l'économie va tout au moins aussi bien qu'à Montréal, à ce que l'on sache! Et le retour des femmes sur le marché du travail n'est pas un phénomène exclusivement montréalais! Enfin, il suffit de jeter un coup d'oeil sur une carte pour constater que l'étalement de la banlieue torontoise est tout aussi tentaculaire qu'à Montréal...

Non, le problème est ailleurs, et la STCUM aurait intérêt à en discuter lucidement.

GRÈVE APRES GRÈVE APRES GRÈVE...

On ne compte plus les conflits de travail majeurs dans le transport en commun à Montréal. Au cours des cinq dernières années, les Montréalais en ont subi trois à la STCUM seulement. Il y a de quoi dégoûter le citoyen le plus patient. Un porte-parole de l'administration soulignait récemment, avec fierté, que « c'est en train de se régler, puisque ça fait un bon bout de temps, maintenant, qu'il n'y a pas eu de conflit ». Pensez donc, le dernier remonte au printemps 1987! Deux ans sans grève du transport, et on pavioise. C'est justement ça qui est anormal, quand on sait que Toronto n'a connu qu'une grève de quatre jours en dix ans... Et que dire des nombreuses interruptions de service de métro, dues aux pannes de plus en plus fréquentes!

Les querelles de Montréal avec la banlieue, par ailleurs, ont laissé en piteux héritage aux Montréalais un réseau incohérent, voire débile. Trois administrations différentes pataugent, chacune dans sa cour, dans l'organisation du transport en commun, avec un certain nombre d'autres « intervenants », comme disent les fonctionnaires, qui gravitent tout autour. Malgré quelques efforts pour tenter de mieux coordonner ce fouillis, on passe toujours à côté de la seule vraie solution, qui consiste à fusionner les trois commissions de transport, comme cela s'est fait à Toronto... en 1972. On pourrait parler longuement des effets dévastateurs des chicanes de taverne entre l'administration du RCM et le ministre québécois des Transports, qui ne font certes pas avancer le dossier, mais passons!

Enfin, le moins que l'on puisse dire si on regarde ce qui se fait ailleurs, c'est que les responsables, à Montréal, n'ont guère péché par excès d'imagination! Quand aménagera-t-on en périphérie des terrains de stationnement pas chers, sécuritaires, reliés au métro, comme cela se fait à Boston, à Washington? Quand aura-t-on fini de piétiner dans le lamentable dossier des trains de banlieue (encore ici, l'exemple vient de Toronto, où les trains GO relient rapidement et fréquemment la gare Union, en plein centre-ville, à des municipalités de la banlieue éloignée)? Quand se décidera-t-on à mettre sur pied un service de sécurité efficace et intelligent? L'usager ne veut pas savoir qui est responsable de ce beau gâchis, qui a tort, qui a raison, qui a commencé. Il veut que ça se règle!

À la STCUM, à la Ville de Montréal, à Québec, on a d'énormes efforts à faire pour convaincre les automobilistes montréalais de donner une nouvelle chance au transport en commun. Cela passe obligatoirement par une amélioration significative (très très significative) du réseau. Si les politiciens sont incapables de consacrer les efforts, les talents, et les ressources nécessaires à cela, qu'ils ne viennent pas au moins blâmer les Montréalais de bouder le métro et l'autobus... On a l'achalandage qu'on mérite!

MONTRÉAL	TORONTO	DOW JONES	L'OR (NEW YORK)	DOLLAR CANADIEN
↑ 1778,16 (+18,62) (+1,04%)	↑ 3532,17 (+27,40) (+0,78%)	↑ 2238,75 (+24,11) (+1,09%)	↓ 402,30 (-0,40) (-0,09%)	↑ \$ +50 / 100 \$ 0,8397

Agence France-Presse
NEW YORK

Le pétrole franchit la barre des \$19 US

Les cours à terme du pétrole brut ont poursuivi leur ascension hier à New York. Le baril pour livraison en février dépassant largement le seuil psychologique des \$19 pour atteindre en clôture son

plus haut niveau des 14 derniers mois.
Le baril de West Texas Intermediate — qualité de référence pour le brut aux États-Unis — pour livraison en février a fini la séance à \$19,26, en hausse de 36

cents par rapport à ses cours de la veille au soir.
L'ensemble des autres positions, en forte progression, a enregistré des gains importants variant de 63 cents à \$18,71 dollars pour mars, à 90 cents à \$18,11 pour mai et à 96 cents à \$17,95 dollars pour juin.

Cette nouvelle hausse des cours pétroliers a été attribuée à un rapport de l'Institut américain du pétrole (American Petroleum Institute/API), publié hier et indiquant une forte contraction de l'offre de pétrole. Les cours ont également été soutenus par le sentiment, largement partagé sur le marché, selon lequel les 13

pays membres de l'OPEP respectent leur dernier accord de réduction de leur production. Cet accord, entré en vigueur le 1er janvier, s'est fixé comme objectif de ramener la production du cartel de plus de 21 millions de barils par jour à 18,5 mb/jour.
L'API a annoncé hier que les importations américaines de pétrole avaient fait un bond en 1988 pour atteindre leur plus haut niveau depuis 1979 alors que la production de pétrole aux États-Unis était tombée l'année dernière à 8,1 millions de barils/jour, soit une diminution de près de 3 p. cent sur 1987.

FORUM TÉLÉMATIQUE CANADIEN

VOUS ÊTES UNE ENTREPRISE OU UN ORGANISME:
FOURNISSEUR DE SERVICES TÉLÉMATIQUES sur un des réseaux télématiques grand public?
OU
DÉVELOPPEUR D'APPLICATIONS TÉLÉMATIQUES pour des fournisseurs de services?

VOUS VOULEZ:
contribuer à INFLUENCER DES FACTEURS DE RÉUSSITE tels que:
• l'atteinte d'une MASSE CRITIQUE
• la TARIFICATION
• la DÉPLOIEMENT des réseaux
• la CONVIVIALITÉ de l'utilisation

VOUS SOUHAITEZ:
échanger avec les autres fournisseurs de services et les autres partenaires de la télématique?
que vos INTERÊTS, BESOINS et PRÉOCCUPATIONS soient REPRÉSENTÉS auprès des autres intervenants de la télématique: les réseaux, les gouvernements, l'industrie de soutien?

ALORS,
Nous vous invitons à devenir membre de l'association «FORUM TÉLÉMATIQUE CANADIEN» pendant la période initiale de recrutement actuellement en cours.
Fondée à l'automne 1988, l'association «FORUM TÉLÉMATIQUE CANADIEN» regroupe des entreprises ou organismes fournisseurs de services télématiques, de même que des développeurs d'applications télématiques. Elle est un lieu d'échange et de concertation avec les différents intervenants de la télématique.

POUR DEVENIR MEMBRE:
Pour devenir membre du «FORUM TÉLÉMATIQUE CANADIEN», vous êtes priés de communiquer dès aujourd'hui avec nous. Nous vous ferons alors parvenir la documentation relative à l'association de même que le formulaire de demande d'adhésion.
Une séance d'information se tiendra au Salon Alfred Rouleau de l'Hôtel Meridien le 26 janvier 1989, à compter de 19 heures, et sera suivie de l'Assemblée générale des membres.

NOUS ANTICIPONS LE PLAISIR DE VOUS ACCUEILLIR AU SEIN DE L'ASSOCIATION.

Madame Nicole Bouthillier
Secrétaire générale
Forum télématique canadien
1, Complexe Desjardins
Case postale 7
Succ. Desjardins
Tour sud - 36e étage
Montréal (Québec) H5B 1B2
Téléphone: (514) 281-7896

L'ANGLAIS 1 cours d'essai GRATUIT à vos bureaux avec cette annonce

UNE NECESSITE POUR VOTRE ENTREPRISE

Pratquez l'anglais parlé seul ou en groupe à votre travail suivant un horaire que vous dictez.

100% DÉDUCTIBLE

Petits groupes de 4 à 7 personnes
5\$/pers. Cours particulier 20\$/h

Les employé(e)s de LOTO-QUÉBEC et de La Mutuelle des Fonctionnaires du Québec en profitent ainsi que bien d'autres sociétés privées et parapubliques.

La conversation à l'aise
LA CONVERSATION ANGLAISE ENR.
486-5493

RENDEZ-VOUS D'AFFAIRES DE MONTRÉAL
LES SERVICES FINANCIERS
Le plus important carrefour d'échanges à Montréal
Le lundi 23 janvier 1989
THÈME: STRATÉGIES D'INVESTISSEMENT POUR 1989

Égaleme
• Expositions comprenant une grande gamme de produits et de services
• Le «Coin des acheteurs» — rencontrer les acheteurs de vos produits et services
• Occasions d'affaires s'adressant les cadres et professionnels des grandes entreprises et des PME

Séminaires — Stratégies d'investissement pour 1989 dans les marchés suivants
• Valeurs mobilières • Immobilier • Assurance

A l'Hôtel Delta Montréal, 450, rue Sherbrooke ouest
Foire commerciale — Salon Symphonie
18 h 30 à 19 h — membres du BCM gratuit/autres 10\$
Séminaires — Salons Mozart & Brahms
15 h 30 à 19 h 30 — membres du BCM gratuit/autres 10\$

Renseignements et inscription: 878-4651
Hôte: Hôtel Delta Montréal
Commanditaire: La Banque Royale du Canada
Un événement du Bureau de Commerce de Montréal

Econo-flashes

La BANQUE TD revend ses prêts au Tiers-monde

M. Richard M. Thomson, président et directeur exécutif de la Banque Toronto-Dominion, a déclaré, lors de l'assemblée annuelle, que la banque avait revendu, au cours de l'exercice financier qui s'est terminé le 31 octobre, une partie de son portefeuille de prêts faits aux pays en voie de développement, d'une valeur de \$1,2 milliard. Au cours de la dernière période de deux mois et demi, la Banque TD a vendu, en plus, pour \$6 millions de ces prêts, réduisant ainsi la valeur nominale de la dette des pays du Tiers-monde à \$500 millions. Par ailleurs, M. Thomson a précisé qu'il s'attendait à ce que les profits combinés de Toronto-Dominion Securities dépasseront, après impôt, les \$90 millions.



La BNÉ hausse ses taux hypothécaires

La Banque de Nouvelle-Écosse a augmenté de ¼ de point son taux d'intérêt hypothécaire sur les termes d'un an. Celui-ci passe ainsi à 12,25 p. cent. Le taux des termes de deux, trois et cinq ans demeure inchangé, également à 12,25 p. cent. Le taux des hypothèques ouvertes reste à 12,5 p. cent pour les termes d'un an et à 12 p. cent pour ceux de six mois.

Contrats de près de \$10 millions pour GÉ

Générale Électrique du Canada a obtenu trois contrats totaux près de \$10 millions pour son usine de Saint-Augustin, en banlieue de Québec. Précédemment annoncé cette semaine, le premier contrat de \$5 millions a été accordé par la SEBJ pour le barrage de LG 2A. Les deux autres contrats, totalisant \$4,5 millions, proviennent de Manitoba Hydro. GÉ fournira des barres blindées et d'autres appareillages destinés au barrage de Limestone, situé sur le fleuve Nelson, et au poste de compensation de Dorsey.



Les industries américaines fonctionnent à 84,2 p. cent

Aux États-Unis, les manufactures, les services publics et les mines ont fonctionné à 84,2 p. cent de leur capacité en décembre (taux désaisonnalisé), contre 84,1 p. cent en novembre (taux révisé). Il s'agit du taux le plus élevé depuis novembre 1979, date où il atteignait 84,3 p. cent. Les industries qui produisent des biens non durables ont fonctionné à 86,4 p. cent le mois dernier, comparativement à 86,5 p. cent en novembre. L'écart est également très faible dans le secteur des biens durables, où le taux est passé de 82,9 p. cent à 83 p. cent en décembre.

Placement privé pour EXPLORATION ABBEY

Dans le cadre d'un placement privé, Aur Ressources, de Toronto, a acheté 875 000 actions ordinaires d'Exploration Abbey, au prix unitaire de \$0,20, ce qui représente un déboursé global de \$175 000. La compagnie a, par ailleurs, émis à Aur 500 000 bons de souscription qui confèrent chacun le droit d'acquies une action ordinaire au prix de \$0,25 chacune jusqu'au 1er octobre 1990. Abbey s'est simultanément départie au profit de Aur d'une participation de 100 p. cent dans la propriété Lugold, située au Québec. Elle touchera cependant 5 p. cent du bénéfice net issu de la production de cette propriété.



Émission pour le projet «Baie d'Urfé Brossard»

Lacaille, Ouellette Inc., société membre du Groupe Les Coopérants, et la Société de courtage Guardinvest lanceront sur le marché, à la fin janvier, une émission de \$5,2 millions de parts de «Baie d'Urfé Brossard, Société en commandite». Cette société sera propriétaire de deux édifices commerciaux évalués à \$3,3 millions et \$8 millions et situés respectivement à Baie d'Urfé et Brossard. La différence entre les fonds recueillis et la valeur totale des immeubles sera comblée par financement hypothécaire.

Revenus de COGECO en hausse

Le bénéfice de Cogeco a atteint près de \$1,2 million (\$0,15 par action) au premier trimestre terminé le 30 novembre, comparativement à \$1,4 million (\$0,21 par action) pour la période équivalente du précédent exercice. Un million d'actions subalternes à droit de vote ont été émises depuis l'an dernier. Les revenus de la compagnie se sont élevés à \$25,7 millions, par rapport à \$9,4 millions au trimestre correspondant de 1987. Ces résultats incluent, pour la première fois, les résultats de Publications Dumont dont Cogeco s'est porté acquéreur le 1er septembre.



Le «1 100 Crémazie» dépasse son objectif

D'autre part, Lacaille, Ouellette Inc. a annoncé que l'émission de parts de «le 1100 Crémazie, société en commandite» mise en vente en novembre, avait dépassé d'environ \$300 000 l'objectif de \$6,7 millions, le 21 de ce même mois. Le promoteur a demandé à certains investisseurs de réduire leur participation.

Bénéfice stable pour REDPATH

Les Industries Redpath, de Toronto, a enregistré un bénéfice net de \$7,1 millions (\$0,25 par action) au premier trimestre de 1989, comparativement à \$7,2 millions (\$0,25 par action) à la période correspondante, en 1988. Le revenu se chiffrait à \$181 millions, par rapport à \$168 millions au premier trimestre du précédent exercice.



Léger ralentissement anticipé de la croissance au Japon

L'Agence de planification économique du Japon prévoit une augmentation de 4 p. cent du produit national brut au cours de l'année budgétaire qui commencera le 1er avril. La croissance devrait ralentir quelque peu, passant de 4,9 p. cent, en 1988, à 4 p. cent, l'an prochain. L'excédent commercial devrait régresser de \$5 milliards l'an prochain pour atteindre \$88 milliards. L'APÉ avait initialement prévu une réduction de \$13 milliards révisée à la suite de la reprise des exportations, en juillet. On prévoit également une légère baisse du taux de chômage, qui passerait de 2,5 p. cent à 2,4 p. cent, et une hausse des prix de détail de 2 p. cent.

CERCUEILS ATLAS achète CERCUEILS LAUZIÈRE

Une entente de principe est intervenue relativement à l'acquisition de Cercueils Atlas, par la Cercueils Lauzière, de Saint-Léonard d'Aston. Cette compagnie de Victoriaville est une filiale à part entière de Lépine Cloutier, société qui a fait l'objet d'une OPA, par Le Groupe Lépine Cloutier Bourgie, finalisée le 9 décembre.



Bénéfice trimestriel d'IBM en hausse de 12,4 p. cent

Le bénéfice net d'International Business Machines Corp. (IBM) se chiffre à \$2,3 milliards US (\$3,97 par action) au quatrième trimestre, ce qui représente une augmentation de 12,4 p. cent par rapport à la période correspondante du précédent exercice. Le chiffre d'affaires était en hausse de 9,7 p. cent par rapport au dernier trimestre de 1987, atteignant \$20 milliards. Pour l'ensemble de l'année 1988, IBM a enregistré un bénéfice net de \$5,8 milliards, comparativement à \$5,3 milliards en 1987, sur un chiffre d'affaires de \$59,7 milliards en hausse de 8 p. cent par rapport à l'année précédente (\$55,3 milliards).

HOWMET complète l'achat du groupe CERCAST

Howmet Corporation de Greenwich, Connecticut, a annoncé la signature définitive des accords, annoncés en mai, relatifs à l'acquisition — au comptant — du Groupe Cerecast. Le Groupe Cerecast, dont le siège social est situé à Montréal, est un important producteur de pièces d'aluminium dont le chiffre d'affaire s'élève à \$80 millions US. Howmet est une filiale de Pechiney Corporation. Les usines canadiennes de Cerecast sont situées à Montréal et Georgetown (Ontario).

Début de la production à la mine de Lawyers

La mise en service des équipements d'extraction et de traitement tirant à sa fin, les Mines d'Or Cheni annoncent qu'ils ont commencé à extraire les métaux précieux à la propriété Lawyers, située en Colombie-Britannique. Jusqu'à maintenant, 52 onces d'or et 1 389 onces d'argent ont été produites. La direction prévoit que la mine produira, en moyenne, 40 000 onces d'or et un million d'onces d'argent par année pendant une période de sept ans.

L'équipe du matin

Du lundi au vendredi de 6h à 9h
Yves Hamel, Paul Houde, Pierre Rinfret
Liliane Randall, François Gagnon, René Bourdages
et Lucie Gagnon.



CFGL FMI 105.7

Mon choix... ma façon de vivre.



Quebecor refait sa structure et crée une division imprimeries

JACQUES BENOIT

■ Quebecor vient de remanier sa structure, par la création d'une nouvelle entité, les Imprimeries Quebecor, dont relèveront directement toutes les activités du groupe touchant le domaine de l'impression.

« On a hésité, on a attendu pour être sûrs qu'on était sur la bonne voie. On fait exactement comme avec Donohue. C'est une entité entièrement différente, qui pourra aller en bourse », a indiqué hier à la presse le président de Quebecor, M. Pierre Péladeau, à l'occasion de l'assemblée annuelle des actionnaires.

Cet appel à l'épargne publique pourrait même se faire « cette année, si le marché se place », a-t-il précisé.

Ensemble, les 49 imprimeries du groupe et ses neuf ateliers spécialisés (calendriers, reliure, etc.) ont compté pour environ 50 p. cent du chiffre d'affaires total (près de \$1,3 milliards en 1988), avec des actifs d'environ \$514 millions — en comptant l'apport des 23 imprimeries acquises en juillet des Entreprises Bell (BCE).

Pourquoi ce remaniement? Dans ses remarques aux actionnaires, saupoudrées de blagues comme à l'ordinaire, le président de Quebecor a expliqué qu'il s'agissait de « préparer à fond notre participation au libre-échange ».

Car, a-t-il dit, « Quebecor va pouvoir se permettre beaucoup plus de flexibilité pour ses activités et ses acquisitions », a-t-il dit, après avoir présenté aux actionnaires les dirigeants de la nouvelle société: M. Jean Neveu, jusqu'ici premier vice-président de Quebecor, qui en sera le président du conseil et chef de la direction, et M. Charles Cavell, jusqu'à ce jour vice-président-di-



PHOTO PC
Pierre Péladeau, pdg de Quebecor, lors de l'assemblée annuelle du groupe hier à Montréal

recteur général de Publitech — acquise par Quebecor de BCE en juillet dernier — qui y occupera les fonctions de président et chef de l'exploitation des Imprimeries Quebecor.

Quebecor, dont M. Pierre Péladeau conserve la direction, contrôlera la nouvelle société, alors que c'est du Groupe Quebecor — détenu à 100 p. cent par Quebecor Inc. — que relèveront toutes les autres filiales (sauf dans quelques cas comme Donohue, qui relève directement de Quebecor).

Coquille vide jusqu'ici, le Groupe Quebecor, enfin, sera doté d'un président. « C'est quel qu'un d'extérieur à la compagnie. Je pensais pouvoir annoncer ça aujourd'hui », a fait savoir M. Péladeau, ajoutant que la nomination serait chose faite d'ici quelques semaines au plus tard.

En 1988, le chiffre d'affaires du groupe a franchi la barre du milliard, pour atteindre \$1,285

milliard (\$682 millions l'an passé), avec un bénéfice net de \$32,8 millions, soit \$1,62 par action, contre \$25,2 millions (\$1,24 par action) l'année d'avant.

C'est l'apport de Donohue (pâtes et papiers), dont Quebecor et Maxwell Communication ont ensemble un peu plus de 55 p. cent, qui explique cette montée impressionnante du chiffre d'affaires, la contribution de

Donohue aux revenus ayant atteint en 1988 \$625 millions, contre seulement \$116 millions (résultats d'un seul trimestre) en 1987.

En 1989, compte tenu surtout de l'arrivée des 23 imprimeries acquises de BCE, Quebecor s'attend à atteindre les \$2 milliards de chiffre d'affaires, a dit son président, qui s'est toutefois refusé à dire à combien pourrait s'élever le bénéfice.

« J'ai jamais fait de précisions — ces imprimeries-là, il faut les digérer », a-t-il dit, ajoutant que deux filiales (Montreal Daily News et Super Hebdo) lui coûtaient cher.

Motif de réjouissance, à ses yeux: le quotidien Winnipeg Sun, dans lequel le groupe a investi \$15 millions en 8 ans, sera rentable en 1989.

L'ASSOCIATION DES BRASSEURS DU QUEBEC



YVON MILLETTE

Le Conseil d'administration de l'Association des brasseurs du Québec est heureux d'annoncer la nomination de monsieur Yvon Millette au poste de président-directeur général. À ce titre, Monsieur Millette aura la responsabilité de représenter les membres de l'Association et de promouvoir leurs intérêts auprès des divers organismes gouvernementaux, des associations reliées directement ou indirectement à l'industrie brassicole, de même qu'auprès des médias. Monsieur Millette détient une maîtrise en sciences économiques et a oeuvré pendant plusieurs années au sein de grandes entreprises dans des fonctions reliées aux affaires réglementaires, financières, économiques et gouvernementales.

POUR VOS OPÉRATIONS DE MARKETING, DISTRIBUTION, VENTE, ETC., EN EUROPE, CONTACTEZ
A. SILVA
BUSINESS CONSEIL INTERNATIONAL
TÉL.: 842-6111, #201
A MONTREAL DU 19 AU 31 JANVIER 89

Vidéotron rêve de rien de moins qu'une société câblée à 100 p. cent

PAUL DURIVAGE

■ Le Groupe Vidéotron compte décupler ses bénéfices d'ici cinq ans pour les porter à \$200 millions, soit deux fois plus que ce que réalise présentement par Carling O'Keefe et Molson ensemble, pour citer deux compagnies qui font l'actualité.

Septique? Pour ce faire, il compte faire passer son taux de pénétration des foyers, dans les régions qu'il dessert, de 62 p. cent, qu'il est actuellement à... 100 p. cent, rien de moins.

Mais les revenus de la câblodistribution ne devraient compter que pour la moitié de ses revenus de sources canadiennes. L'autre moitié viendra de la vente de divers services dont... des émissions de télévision vous laissant le choix des caméras.

Tout un programme! Mais tout cela ne comptera que pour la moitié des bénéfices totaux de l'entreprise, devenue

aujourd'hui une multinationale. L'autre moitié viendra de la câblodistribution et de la vente de savoir-faire à d'autres pays comme les États-Unis, la France, le Maroc.

De plus en plus sceptiques? Ils étaient pourtant bien plus de deux cents à écouter attentivement, sans sourciller, le président de Vidéotron, M. André Chagnon, faire part de ses projets et ambitions, au cours de l'assemblée annuelle des actionnaires du Groupe Vidéotron tenue hier à Montréal. Des analystes financiers et des actionnaires. Des gens sérieux quoi!

Il faut dire que M. Chagnon est un homme de l'image. Quand le journaliste toujours critique lui demande de répéter ses chiffres, il s'empare de son bloc-note pour tracer un tic tac toc avec des pourcentages et des millions de dollars ici et là. Le chiffre de \$200 millions en découle. Pour quand? « D'ici dix ans, ce n'est pas impossible », répond-t-il.

Pour les actionnaires, il avait aussi des images. Celles de ACTV, la nouvelle télévision interactive que permet un autre de ses « gadgets », le système Vidéoway. La preuve en a été faite, on peut choisir soi-même les plans de caméra durant un spectacle télévisé. On peut même, à la limite, diriger le cours d'une émission, spécialement construite, et en choisir la fin. Jean-Paul Bebeau pourra aussi bien se casser une jambe, ou deux, comme s'en tirer indemne, au choix.

Il avait aussi des chiffres à sa défense: ceux du premier trimestre terminé le 30 novembre dernier avec un bond de 53 p. cent des bénéfices qui atteignent près de \$7,9 millions (l'équivalent de 20 cents par action). Le chiffre d'affaires est passé entre-temps de \$77,7 millions à \$90,7 millions. Et l'on compte 948 581 abonnés, cinq p. cent de plus qu'il y a un an.

M. Chagnon ne blague pas!

Ryan n'a pas reçu d'offre d'achat écrite pour Armand-Frappier

Presse Canadienne
QUÉBEC

■ M. Claude Ryan, ministre de l'Enseignement supérieur et de la Science, n'a encore reçu aucune proposition écrite pour l'achat de l'Institut Armand-Frappier, a-t-il révélé hier.

« J'ai vu des articles dans les journaux, mais je n'ai pas reçu de proposition écrite et tant qu'on n'a pas de proposition écrite, on ne peut pas se prononcer sur des si et des peut-être », a répondu M. Ryan aux journalistes qui l'interrogeaient sur la situation de l'Institut.

Il a ajouté que d'après ses informations, les conversations se poursuivent du côté de Quélab mais la porte n'est pas fermée à l'entrée en scène d'autres partenaires qui auraient des « propositions utiles et pertinentes » à faire.

« Si le Fonds de solidarité de la FTQ décide de s'impliquer à ce stade-ci, de trouver un moyen de s'insérer dans l'action qui sera envisagée, il y a des choses qui peuvent être faites. Tout dépendra des propositions qui seront mises sur la table. Mais on ne reprendra pas le débat politique sur le fond, qui a déjà fait l'objet de décisions quant au partage qu'il faut effectuer entre les activités de recherche et les activités d'exploitation. »

M. Ryan a résumé sa position au sujet de l'Institut Armand-Frappier: il doit y avoir une distinction très nette entre les activités de recherche et les activités d'exploitation.

Quand cette distinction aura été effectuée, il est certain que les activités d'exploitation ne relèveront pas du ministre de l'Ensei-



PHOTO THEQUE LA PRESSE
Claude Ryan, ministre de l'Enseignement supérieur et de la Science

gnement supérieur et de la Science. Le Fonds de solidarité devrait donc présenter sa proposition directement au gouvernement, a-t-il dit.

Par conséquent, M. Ryan est prêt à donner son opinion sur le dossier au cabinet, sur la base des éléments présentés, mais il ne fera pas de débat sur la place pu-

blique dans les choses qui ne relèvent pas directement de sa responsabilité.

M. Ryan a refusé de discuter de l'importance que les activités de commercialisation de l'Institut restent entre les mains de Québécois. « Je pense qu'il faut d'autres associés, de toute évidence », a-t-il seulement déclaré.

BANQUE NATIONALE DU CANADA

DIVIDENDES

Afin de compléter l'avis de dividendes en date du 24 novembre 1988, avis est, par les présentes, donné que les dividendes suivants sur les actions du capital social versé de la Banque seront payés pour le trimestre se terminant le 31 janvier 1989, à compter des dates indiquées ci-dessous:

À compter du 1er février 1989

- aux actionnaires inscrits dans les registres de la Banque à la fermeture des bureaux le 13 janvier 1989 :
- 1. un dividende de 20,068 \$ l'action sur les actions privilégiées de premier rang, série 1;
- 2. un dividende de 0,0500 \$ l'action sur les actions privilégiées de premier rang, série 2;

À compter du 15 février 1989

- aux actionnaires inscrits dans les registres de la Banque à la fermeture des bureaux le 13 janvier 1989 :
- 1. un dividende de 2,0781 \$ l'action sur les actions privilégiées de premier rang, série 5;
- 2. un dividende de 0,5418 \$ l'action sur les actions privilégiées de premier rang, série 7.

Par ordre du conseil d'administration
SYLVIE BOIVIN
Secrétaire de la Banque
Montréal, le 30 décembre 1988.

Centre de perfectionnement **H.E.C.**

Maximisez votre performance

La gestion des stocks et des matières

20, 21 et 22 février 1989
09:00 à 17:00

Votre système de gestion de stocks est-il adéquat? Quelles sont les conséquences sur votre entreprise? Apprenez à analyser d'une façon systématique les problèmes au niveau du système de stocks et à identifier des décisions susceptibles de corriger ou d'éliminer ces problèmes.

Animateur:

M. Eisenhower C. Étienne
Ph. D. Bus. Adm.
(Western Ontario)

Professeur agrégé à l'École de H.E.C., les domaines d'intérêt et de consultation de M. Étienne concernent les questions de politiques manufacturières et de gestion de technologies, la planification et le contrôle de la production et des stocks.

Participants: Les personnes concernées par la gestion des stocks et des matières.
(Aucun préalable académique n'est requis.)

N.B.: Afin de favoriser des échanges enrichissants, le nombre de participants est limité; inscrivez-vous dès maintenant.

Comment s'inscrire: communiquez sans tarder avec le Centre de perfectionnement de l'École des Hautes Études Commerciales au (514) 340-6001.

INVESTISSEMENT au COEUR de ST-SAUVEUR

Appartement
Hôtel

HÔTEL CHÂTEAUMONT

48, Principale, St-Sauveur Mtl (514) 594-4047
(514) 227-1821

28 UNITÉS DISPONIBLES EN COPROPRIÉTÉ PRIVÉE POUR LOCATION

LOCATION-ENTRETIEN MAINTENANCE JOURNALIÈRE PAR HÔTEL-CHÂTEAUMONT

À PARTIR DE **\$76,000** SEULEMENT

Financement jusqu'à 75%
DROIT D'OCCUPATION SANS FRAIS DE 14 JOURS

CARACTÉRISTIQUES DE LUXE
FOYER - BAIN TOURBILLON - DÉCORATION SUPÉRIEURE - VUE PANORAMIQUE

SPÉCIAL WORDPERFECT 5.0 FRANÇAIS

SPÉCIAL 377\$

SPÉCIAL SOURIS TRAITEMENT DE TEXTE

SAMSUNG

Logiciel Microsoft Work/Souris Logitech
XT 10 MHz 640K
Série / Parallèle / Horloge
Clavier 101 touches
Disque rigide 20 M
Moniteur de haute résolution

1 837\$

Le super-puissant AT

SAMSUNG

AT 640K 12 MHz
8 fentes d'expansion
2 séries / Parallèle / Horloge
Clavier 101 touches
Disque rigide 20 M
Moniteur de haute résolution
Imp. 15 po
KX-P1592

Seulement 3 097\$

Panasonic
• MS DOS 3.3

MONITEUR COULEUR TVM

Ord. 599 \$
SPÉCIAL 399\$

IMPRIMANTE DICONIX portable

595\$

VISA et MASTER CARD acceptés, possibilité de financement en magasin.

ACGL
LE GROUPE INFORMATIQUE ACGL INC.

SPÉCIAL MODEM

DataTrain

Modem 1 200 b int
XT 10 MHz
Clavier
Disque rigide 20 M
Moniteur de haute résolution

1 537\$

5692, rue Jean-Talon Est
Saint-Léonard H1S 1M2
255-3799

440, boul. René-Lévesque Ouest
Montréal H2Z 1V7
878-3144

Le Québec est bien ajusté au nouveau monde des pâtes et papiers

Une étude identifie Repap et Tembec comme très progressives, mais signale la pénurie de reboisement, ici et ailleurs

RUDY LE COURS

L'avenir des papeteries canadiennes passe par la fabrication accrue de produits à plus grande valeur ajoutée et à teneur plus faible en fibres. À ce titre, les pape-

tières québécoises sont certainement en meilleure position que les ontariennes ou les colombiennes. Voilà la conclusion la plus importante, peut-être, d'une étude extrêmement fouillée effectuée par l'Institut de recherche Aktrin et intitulée *The Pulp, Paper and Allied Industries in Canada (Les pâtes et papiers et leurs industries connexes au Canada)*.

«Le Québec est présentement le chef de file canadien, croit l'auteur de cette étude de 465 pages, M. Stefan Wille. Certaines de ses entreprises, Repap et Tembec en particulier, sont les plus progressistes au pays.»

M. Wille s'empresse de souligner que, au Québec comme ailleurs, le reboisement accuse encore de très sérieux retards qui justifient d'autant le réalignement industriel vers les produits davantage «énergivores» que «fibrovores».

En clair, ça signifie que l'industrie canadienne devra d'abord concentrer ses efforts à transformer davantage la pâte qu'elle exporte et ensuite produire surtout des types de pâtes dont la composition requiert moins de fibres. C'est le cas de la pâte chimiothermo-mécanique blanche (PCTMB) utilisée principalement pour la gamme de papiers et tis-

sus hygiéniques et prochainement pour la production d'une nouvelle qualité de papier journal. C'est aussi le cas de la pâte pour papier surcalendré de plus en plus prisée pour la production de magazines ou d'encarts publicitaires.

Le défi pour l'ensemble de l'industrie est de taille, montre bien M. Wille: la pâte, les copeaux servant à la production de pâte et le papier journal classique représentent trois produits d'exportation majeurs. Parallèlement, le Canada demeure un grand importateur de papiers fins, fabriqués

souvent par des pays qui achètent notre pâte ou nos copeaux.

Toutefois, la tâche n'est pas insurmontable: si les usines canadiennes souffraient encore naguère d'obsolescence, elles se rattrapent rapidement. À preuve, il y a dix ans, on ne comptait ici qu'une seule usine de PCTMB alors qu'on assure maintenant 50 p. cent de la production mondiale. Ici encore, le Québec jouirait d'un avantage certain, ayant amorcé plus tôt sa modernisation.

Si le Canada persiste à se concentrer dans les produits fibrovo-

res, ses marchés traditionnels risquent de lui glisser des doigts comme une poignée de sable: des pays comme le Portugal, l'Espagne ou le Brésil sont de plus en plus performants dans la production de pâte et devraient prochainement se lancer dans le papier journal.

Déjà, la part des importations américaines et ouest-européennes détenues par le Canada s'effrite depuis dix ans même si en chiffres absolus la quantité de nos exportations dans ces régions progresse. A nous aussi d'améliorer d'un cran notre type de production, croit M. Wille.

À l'inverse, des pays comme la Suède ou la Finlande maximisent depuis longtemps le potentiel de leurs forêts en se concentrant dans la production de papiers fins et glacés dont les marchés se développent rapidement.

D'autres pays, le Japon surtout, ont compris qu'il était beaucoup plus rentable d'importer de la pâte et de fabriquer des papiers à valeur ajoutée plus élevée: l'Empire du Soleil levant se porte acquéreur d'usines canadiennes de fabrication de pâtes dont il achète toute la production.

BICK ANSKY MINKOFF



M. Normand Séguin
HARRY BICK & ASSOCIÉS INC.
Syndics de Faillite
ont le plaisir d'annoncer que
M. NORMAND SÉGUIN
Syndic de Faillite
s'est joint à la firme

M. Séguin jouit d'une solide expérience dans le domaine de l'insolvabilité ayant agité à titre de Registrare à la Cour des Faillites pour les 21 dernières années.

Le **GRUPE BICK ANSKY MINKOFF** offre un large éventail de services personnels et commerciaux incluant vérification, comptabilité, fiscalité, support légal et insolvabilité.

BICK ANSKY MINKOFF **HARRY BICK & ASSOCIÉS**

5757, boul. Cavendish, bureau 530
Montréal, Québec H4W 2W9
Tél: (514) 483-8100
Fax: (514) 483-8565

Supplémentaire/Branch:
25, rue Bélanger, LaSalle, Québec
Tél: (514) 595-5110

Centre Professionnel de Pincourt
48, Sième Avenue, bureau 35
Pincourt, Québec J7V 5K7
Tél: (514) 453-9857

NOMINATION



CLARENCE BELL

Monsieur George E. Harvey, président-directeur général des Télécommunications CNCP, est heureux d'annoncer la nomination de M. Clarence Bell au poste de vice-président, Marketing. M. Bell a commencé sa carrière dans l'industrie des télécommunications en 1963 et, depuis, il a occupé plusieurs postes de direction. Plus récemment, il était vice-président du Marketing de la division des télécommunications d'IBM Canada. Au CNCP, M. Bell sera responsable de l'élaboration et de la mise en oeuvre des stratégies et des programmes de marketing du CNCP, la seule entreprise de télécommunications d'envergure nationale au Canada.

Imasco se départit de 85 pharmacies aux USA

Imasco, de Montréal, annonce que sa filiale américaine en propriété exclusive, Peoples Drug Stores, a signé une entente pour la vente de sa division Reed Drug Stores (85 pharmacies) à Big B, pour environ \$60 millions.

La transaction, qui doit être approuvée par les organismes de réglementation, entrera en vigueur à la signature du contrat, qui devrait se faire d'ici à 45 jours.

Pour couvrir les frais de réorganisation de Peoples, Imasco imputera une déduction extraordinaire de \$110 millions à ses bénéfices du quatrième trimestre de 1988. Ce poste couvrira aussi les frais de la vente prévue des 31 restaurants Grisanti d'Imasco USA. Le vice-président

Terrence Wylie a admis que les bénéfices de 1988 seraient réduits. Pour les neuf premiers mois de 1988, le bénéfice net d'Imasco a atteint \$211 millions.

Peoples Drug Stores, dont le siège social est à Alexandria, en Virginie, exploite une chaîne de 830 pharmacies dans 13 États et dans le district de Columbia. Reed Drug Stores, dont le siège est à Atlanta, en Georgie, exploite 85 de ces établissements. Big B, de Birmingham, Alabama, exploite 208 établissements dans le sud-est des États-Unis. Le produit de la vente de Reed Drug Stores servira à réduire la dette, ce qui améliorera la marge brute d'autofinancement d'Imasco en 1989.

Imasco a fait savoir qu'elle a également l'intention de vendre

environ 240 établissements situés principalement dans l'Indiana et l'Ohio. La firme Morgan Stanley conseillera et secondera Imasco dans cette activité.

Entre-temps, Peoples garde 505 pharmacies situées dans des marchés plus performants comme Washington, la Pennsylvanie et dans les villes de la Côte Atlantique.

Imasco explique la vente à certains établissements par un rendement moins intéressant pour Peoples, qui était passé d'un profit d'exploitation de \$52 millions en 1985 à une perte d'exploitation de \$23 millions deux ans plus tard.

Par contre, pour le quatrième trimestre de 1988, les résultats préliminaires permettent de prévoir un bénéfice d'exploita-

tion de \$9 millions pour Peoples, mais pour l'ensemble de l'an dernier, on envisage une perte d'environ \$8 millions.

Il y a quelque temps, la compagnie a vendu puis loué en cession-bail bon nombre de ses restaurants Hardee's aux États-Unis afin de dégager des fonds pour leur faire prendre de l'expansion.

Le président d'Imasco, Purdy Crawford, souligne qu'un des principaux objectifs d'Imasco est de constamment améliorer le rendement de ses avoirs. Imasco est une importante société canadienne ayant son siège à Montréal. La compagnie possède des actifs au Canada et aux États-Unis et est active dans les secteurs du tabac, des pharmacies et des services financiers.

DÉJEUNERS D'AFFAIRES

ALDO RESTAURANT

La fine cuisine italienne... fière de son accent sicilien

DINERS D'AFFAIRES À PARTIR DE 8 \$

Ouvert du lun. au ven. de midi à minuit, sam. 17 h à minuit. Dimanche fermé.

1231, rue de la Montagne
866-0831 — 3240

Agence France-Presse
NEW YORK

Les banques centrales, la Réserve fédérale (Fed) en tête sont intervenues de façon coordonnée et répétée, hier matin, pour tenter de calmer les ardeurs du dollar, momentanément apaisées en début de matinée par l'annonce d'une aggravation du déficit commercial américain pour novembre.

Selon des cambistes de l'European American Bank à New York, la Fed est entrée en scène à plusieurs reprises, une première fois quand le dollar a atteint 1.8620 mark allemand et ensuite à 1.8630 DM. Elle a emboîté le

pas à la Bundesbank ainsi qu'à plusieurs autres banques centrales européennes dont la Banque d'Angleterre et la Banque d'Italie, qui sont également intervenues.

En dépit de ces interventions jugées importantes, le dollar poursuivait sa hausse en fin de matinée sur le marché new-yorkais où il se changeait vers 11 h 30 à 1,8670 DM et à 128,10 yen dans une atmosphère active.

Selon ces mêmes cambistes, la dernière poussée de fièvre du dollar est liée au regain de tension sur les taux d'intérêt notée hier matin, à la suite de l'annonce par la Fed d'un taux d'utilisation élevée des capacités de production industrielle en décembre. Ce taux a atteint 84,2 p. cent, soit le plus haut niveau depuis novembre 1979 et pourrait confirmer les ris-

ques de surchauffe économique. La Fed a également annoncé que la production industrielle avait

augmenté de 0,3 p. cent en décembre, après 0,4 p. cent (révisé) en novembre.

Aucun dépôt, aucun paiement, aucun intérêt, avant juin!



Profitez vite de cette offre géniale «sans attrapes» sur les ordinateurs portatifs Amstrad.

Jusqu'au 31 janvier, procurez-vous un ordinateur portatif Amstrad et ne déboursez aucun sou avant juin 1989. Aucun sou. Aucun dépôt. Aucun intérêt. Intéressant? Plutôt génial! Et seul Amstrad vous en offre autant.

Parmi un choix de quatre modèles, tous proposés à moins de 2 000 \$, découvrez l'ingéniosité Amstrad: des ordinateurs portatifs compatibles IBM et dotés d'un micro-processeur 8086 (8 MHz), d'une mémoire de 512 ou 640 Ko, d'unité(s) de disquettes

3-1/2 po, d'un clavier de 101 touches, type AT, d'un modem intégré (modèles PPC640 seulement) et de quatre sources d'alimentation.

Profitez donc dès maintenant de cette offre géniale et offrez-vous un des ingénieux ordinateurs portatifs Amstrad. Pour de plus amples informations, composez le 1 (800) AMSTRAD ou présentez-vous chez un des détaillants AMSTRAD suivants.

Jusqu'au 31 janvier 1989 seulement.

Complètement ingénieux. **AMSTRAD** Ingénieusement complet.

Cette offre n'est valide qu'aux magasins suivants:

Ile-Perrot MPM Electronique (514) 453-3980	Lachine Craig Ajai Technologies (514) 634-0902	Montréal Informatique Dumoulin (514) 385-1777	Rouyn Logicon (819) 797-0161
Joliette Videovision Tronem Inc. (514) 759-9962	Laval Informatique Dumoulin (514) 688-1001	Systèmes Comptech Systems (514) 733-1269	St-Laurent BuroComp (514) 337-6606
L'Annonciation Electronique BR (819) 275-5677	Montréal A.L.P. Microsystems (514) 279-6311	Repentigny Info-Base (514) 581-4162	Val-d'Or Logicon (819) 797-0161
La Prairie Systèmes STIC (514) 659-9086	A.L.R. Okiram Ordinateurs (514) 499-9895		

** Financement disponible au consommateur au détail seulement **

Hausse de 15% du bénéfice net de J.P. Morgan

Agence France-Presse
NEW YORK

J.P. Morgan, cinquième groupe bancaire américain, a annoncé une hausse de plus de 15 p. cent de son bénéfice net au quatrième trimestre 1988, qui a atteint \$258,1 millions dollar par action) contre \$224,1 millions (\$1,21) lors de la même période en 1987.

Comme pour les autres grandes banques américaines, le résultat du quatrième trimestre inclut un gain exceptionnel — \$240 millions — correspondant au paiement avec retard des intérêts du Brésil sur sa dette.

Le bénéfice trimestriel de cette banque a toutefois été affecté par la constitution de \$100 millions de nouvelles provisions pour créances douteuses.

Pour l'ensemble de 1988, les nouvelles provisions ont néanmoins chuté à \$200 millions contre \$960 millions en 1987.

Morgan a dégagé l'an dernier un bénéfice net de \$1002 millions (\$5,38 par action) contre \$83,3 millions (39 cents) l'année précédente.

Malgré la très forte augmentation des provisions destinées à couvrir les prêts au Tiers-Monde, Morgan était restée bénéficiaire en 1987 contrairement à la plupart des autres grandes banques américaines.

Les raffineurs de sucre sont inquiets

Les raffineurs canadiens de sucre craignent de perdre quelques \$30 millions en exportations à la suite du refus, par les douanes américaines de Buffalo, d'éducolorants mélangés. En effet, depuis le 1er janvier, ces produits sont désormais classifiés comme du «sucre raffiné», marchandise qui ne doit contenir que du sucre de betterave et pour laquelle les quotas s'élèvent à 11 000 tonnes.

PROPOSITIONS D'AFFAIRES

- 705 HYPOTHEQUES**
A IERE 2e, balance de vente, notaire Loberge 729-4334
ARGENT en tre ou 2e hypothèque, particulier, 468-4319
ESCOMPTES Meilleure offre. Réponse 24h. R. Landry 286-9322
TIRE ET 2E HYPOTHEQUES Bonnes conditions. Réponse rapide. Soir et Silicani 381-9768.
IRE - 2E HYPOTHEQUE FINANCEMENT JUSQU'A 85% LA LAURENTIENNE. 845-9455 Soir et Fin de semaine: 672-5452
- 710 OCCASIONS D'AFFAIRES**
ACHAT et vente. Aménagement de bureau. Équipement. Faillite. Balance de production. Fonds de commerce. Gros et détail. 849-7184
ACHETONS brevets, inventions, prêt commercial. 722-7431
AMBIEMENT Design exclusif, mobilier, 25 000 \$ comptant. 272-5644 ou 722-7409
ARGENT pour prêt commercial ou autres. 722-4768
AUBAINE "Fast Food". Nouveau, exclusif P.Q., 12 500 \$ comptant. 272-5644 ou 722-7409
AUTO-MOTO. Distribution produits exclusifs. 10 000 \$ comptant. 272-5644 ou 722-7409
AVEZ-VOUS UN PROBLEME? Gestion, redressement, financement, subvention etc. B.I.L.B. Inc. 270-6423
BARS avec gros profits, 15 000 \$ comptant. 272-5644 ou 722-7409
BEAUTE boutique. Exclusif. Peu de comptant. 272-5644, 722-7409
BOUTIQUE de jeux éducatifs et passe-temps, à Longueuil, établie depuis 7 ans, cause retraite. 60 000 \$ plus inventaire. Inf. 677-5729.
- 710 OCCASIONS D'AFFAIRES**
COMPAGNIE d'hélicoptère, prix réduit pour vente rapide. 1-819-326-8233
CONCESSION DE REMORQUAGE D'outils pour une compagnie établie depuis 12 ans. Investissement d'un remorque et d'un dépôt d'exécution. Revenu selon la qualification et le rendement. 273-0318.
DEPANNAGE nous avons à louer un espace formidabile, visité du RESTAURANT AU VIEUX OULLEUTH 348-7381, 348-8002.
ENTREPRISE distributrice d'outils (vis, boulons, rivets, etc) établie à Montréal depuis 1979, à vendre avec immeuble. Communiquiez avec le 848-9117
MIEUX qu'un REER ou REA, terrain 550 000 \$ et car. 58-Columbus. 522-5500. 1-438-4548
- 710 OCCASIONS D'AFFAIRES**
NOUVEAU concept, concession disponible, investissement environ \$7 000. Très grandes possibilités pour homme ou femme, qualifications requises. 722-0974.
PARTEZ à votre compte et investissez dans votre prise d'entreprise. Nettoyeur Vintour. Territoire disponible. 333-5545 ou 669-4413.
- 714 FRANCHISES**
C'EST A TON TOUR
N'est-il pas temps que se soit votre tour? Opportunité égale homme et femme, sans d'expérience, désire d'argent de reussir, industriel qui connaît la plus forte croissance en Amérique du Nord. Que 39 soit votre année. Appelez-moi, Paul ou 337-8563
- 714 FRANCHISES**
CASSE-CROUTE
MAXIMUM DE PROFIT
Devenez des maintenant distributeur pour un manufacturier de collations réputées dans le monde entier. Aucune expérience nécessaire. Car. nous fournissons le produit, l'équipement et un support technique, de manière à vous permettre d'organiser votre propre affaire pour atteindre un potentiel de revenu de 50 - 100 000 \$. C. Car. nous fournissons de 4 à 8 heures par semaine et un investissement de 11 975 \$ assure par le marchandise en stock. Pour obtenir une brochure sur cette offre exceptionnelle, veuillez écrire à: CENTRE d'AFFAIRES. (514) 683-9898
CENTRE pilote pour compagnie de cosmétiques, à louer ou à vendre. locaux neufs, 1500 sq. car., aménagés pour culture et esthétique, etc. 521-3270
- 714 FRANCHISES**
CERTIFICAT DE DÉPÔT
Minimum 30 jours
15 000 \$ et plus.
Taux 9%
C.P. St-François-d'Assise
353-4030
54159-8710
- 714 FRANCHISES**
HAUTS PROFITS EN ARGENT
NOUVEAU UNIQUE. MINI-DISTRIBUTEUR MURALE DE BOISSONS GAZEUSES ET DE COLLATION
Trois bonnes locations disponibles. Temps plein ou partiel. Très rentable. INVESTISSEMENT de 16 975 \$. Appelez 24 heures à Montréal (514) 871-0029 ou Québec: (418) 654-4707 pour une brochure détaillée couleurs. 118841-8718
- 714 FRANCHISES**
Pot Pourri
La plus grande chaîne d'articles cadeaux de cuisine pour gourmets au Canada a un emplacement de premier ordre à:
Deux-Montagnes et Laval
Un programme de formation complet et un appui permanent sont assurés.
Capital nécessaire: 60 000 \$ ou plus
Communiquer avec:
Lise Ouellette
Pot Pourri - Place Ville-Marie
1 Place Ville-Marie
Promenade d'Achats
Montréal, P.Q., H3B 3Y1
Tél: (514) 874-0929
Fax: (514) 874-0931
118945-4714

- 710 OCCASIONS D'AFFAIRES**
RESTAURANT à vendre, coin de Ste-Catherine/Crescent, 441-0400.
- 712 ASSOCIES DEMANDES**
COMPAGNIE de construction cherche associé avec capital pour projet de construction. Demandez Raymond 678-9019
EMBOUETTEUR d'eau de source naturelle, bien établi demande associés financiers pour projet d'expansion. Semaine: 9h-17h, 861-0365.
- 714 FRANCHISES**
FAST-FOOD disponible à Laval, Anjou, Belœil, 441-0400.
FRANCHISES disponibles au Québec, boutique Clyde Max California, homme et femme, sport mode, nouveau concept, financement de base disponible, information: 819-478-1264.
FRANCHISES DISPONIBLES Société Nationale de la franchise 376-1845
- 715 SERVICES FINANCIERS**
CAPITAL DE RISQUE
Prêts commerciaux, 1ère, 2ième hyp. commerciales. Financement de recevables et chèques post-dates. M. Dugay 676-5993
FINANCEMENT 150 000-500 000. 259-6558 poste 720, Jean Piquette
FONDS pour commerce, industrie, affaires, appartements, etc. DENCOL MTG - 342-1356
- 715 SERVICES FINANCIERS**
TENUE DE LIVRES, DÉCLARATIONS D'IMPOT
BAS PRIX! Impôts, 510, comptable enr. 1975. Tenue livr. 278-9782
FERAIT comptabilité jusqu'à 999 des résultats. 141, Joger: 444-8000, après 8h p.m. ou 1-227-1500.
PLANIFICATION fiscale, tenue de livres, déclaration d'impôt, 1251-Tenure. Richard 228-7171.
R. GALPHEAU associé, impôts, tenue de livres informatisées, succession, 722-1759, 722-9904.
- 717 SERVICES SPÉCIALISÉS**
EN VISITE pour affaires pour 1 mois et plus. Une alternative à l'hôtel. Canada méticuleux avec vos vacances. Info 388-1366 M. Henri Naoum.
- 718 ARGENT DEMANDE**
BESON argent 1ère 2e hyp. sur propriétés nôtres 729-4234.
BESON Ville Le Garder, 42 000\$. 1ère, 13%. Banglow valeur 70 000\$. Ste-Julienne, 25 000\$. 1ère, 13%. Banglow, valeur 72 000\$. Gasparie & 600\$. 1ère, 13%/. valeur 45 000\$. Notaire Loberge, 729-4334
PRET personnel de 10 000 \$ de demande à 20% pour 6 mois. Solides garanties. Mme Donat 449-1985
- 726 INFORMATIQUE BUREAUTIQUE**
Les gens d'affaires avisés font confiance à la rubrique des PROPOSITIONS D'AFFAIRES de LA PRESSE pour obtenir les MEILLEURS RESULTATS.
285-7111
INTERURBAN SANS FRAIS
1-800-361-5013
ANNONCES ENCADRÉS
285-7000

Le déficit commercial américain repart à la hausse

Agence France-Presse
WASHINGTON

Le gonflement de près de 22 p. cent du déficit commercial des États-Unis en novembre, remonté avec \$12,5 milliards à son plus haut niveau mensuel depuis juin dernier, confirme l'essoufflement du mouvement de correction des mois précédents, estimait une majorité d'analystes.

Cette aggravation de la balance commerciale a été attribuée à une nette augmentation (4,1 p. cent) des importations qui ont atteint \$39,7 milliards en novembre, ainsi qu'à une baisse de 2,1 p. cent à \$27,2 milliards des exportations, a précisé le département du Commerce.

Malgré la détérioration de novembre, qui a suivi un léger recul à \$10,3 milliards en octobre, le

déficit commercial américain a diminué de 19,2 p. cent pour tomber à \$137,3 milliards en rythme annuel sur les 11 premiers mois de 1988, par rapport au déficit record de \$170,3 milliards accusé en 1987.

L'annonce du déficit pour novembre, bien que plus élevé que généralement attendu, a eu peu d'effet sur le dollar.

Après un petit repli initial, la monnaie américaine s'est rapidement redressée pour reprendre son ascension irrésistible et ce, en dépit des interventions répétées et concertées des banques centrales, la Réserve fédérale en tête. Le billet vert se changeait à 1,8670 mark allemand et à 128,05 yen en fin de matinée à New York, contre

1,8565 DM et 127,80 yen peu après la publication des statistiques du commerce extérieur.

Des inquiétudes

La forte augmentation des exportations de janvier à octobre (plus 28,3 p. cent) avait été le principal moteur de l'économie américaine et la baisse accusée en novembre, qui a suivi une stagnation en octobre, commence à susciter des inquiétudes. « Cette aggravation réduit tout espoir de contrôler bientôt le déficit commercial », a estimé l'économiste Michael Evans, président d'une firme de prévisions de Washington.

Certains analystes évoquent même des risques de recession en

1989 et la montée du protectionnisme aux États-Unis. Pour éviter ces dangers, ils préconisent une nouvelle dépréciation du dollar pour relancer les exportations américaines et réduire les importations.

Toutefois, la Réserve fédérale américaine écarte une telle solution qui aurait des effets inflationnistes sur une économie américaine qui tourne déjà à la limite de ses capacités. L'annonce hier par la Fed d'un taux d'utilisation élevé des capacités de production industrielle en décembre, qui a atteint, avec 84,2 p. cent, son plus haut niveau depuis novembre 1979, tend à confirmer les risques de surchauffe.

Par contre, d'autres conjonctur-

ristes restent optimistes. M. John Hein, économiste du Conference Board, institut patronal d'études de New York, estime que « l'économie américaine est toujours vigoureuse », comme en témoigne l'augmentation d'un milliard de dollars en novembre des importations de biens d'équipement. Cela prouve que les industries américaines continuent d'investir, a noté cet économiste.

Il a également relevé la vigueur de la consommation avec la progression nette de 700 millions de dollars des produits importés en novembre. M. Hein prévoit que la correction du déficit commercial se poursuivra dans les prochains mois, mais à un rythme toutefois moins rapide qu'en 1987.



PHOTO THÉÂTRE La Presse
Ghislain Dufour, président du Conseil du patronat

Pour ses 20 ans, le CPQ veut déplacer son tir de Québec vers Ottawa

LIA LÉVESQUE
de la Presse Canadienne

Fort de ses 20 ans, le Conseil du patronat se félicite d'avoir atteint un de ses grands objectifs: contribuer à convaincre les gens d'affaires de sortir de l'ombre pour accepter de se prononcer sur les grands débats publics.

Le président du Conseil du patronat Ghislain Dufour et la présidente du conseil d'administration Jeanine Wood avaient convoqué quelques journalistes et éditorialistes, hier, pour souligner les 20 ans de cette association patronale « unique en Amérique du Nord ».

Un des grands gains du Conseil du patronat, au fil de ses 20 ans, aura été de contribuer à changer la mentalité des patrons, note M. Dufour. Il y a 20 ans, 10 ans ou même cinq ans, les journalistes essayaient plus souvent qu'autrement un « no comment » de la part de l'entreprise privée. Aujourd'hui, la situation a changé et commence à s'améliorer. Les gens d'affaires ont compris que « c'était à leur avantage de parler aux journalistes, de se prononcer sur les grandes questions d'actualité. » On voit ainsi des Laurent Beaudoin, des Bernard Lamarre, se prononcer sur le libre-échange, l'agence spatiale, parfois même sur des thèmes plus généraux comme la privatisation et l'universalité des programmes sociaux.

Dialogue avec les syndicats

En 20 ans, aussi, les relations du CPQ avec les centrales syndicales se sont assainies, affirme M. Dufour. « On ne peut pas s'engueuler parce qu'on se voit à peu près à tous les deux ou trois jours », en siégeant côte-à-côte à la CSST, par exemple, ou en se rencontrant aux commissions parlementaires.

Le CPQ est aussi présent au conseil d'administration de la Régie des rentes, au Conseil des normes, au Conseil consultatif du travail et de la main-d'oeuvre et nombre d'autres organismes où il agit à titre consultatif.

Voilà pour le bilan.

Vers Ottawa

L'avenir, lui, ouvre une nouvelle voie dans laquelle le CPQ promet de s'engager plus à fond: les dossiers fédéraux.

À la requête de ses membres, M. Dufour se prononcera plus souvent encore sur des questions comme les taux d'intérêt, la valeur du dollar canadien, la réforme fiscale et évidemment le libre-échange. Tous ces dossiers qui relèvent principalement du fédéral préoccupent de plus en plus les gens d'affaires — tous leurs sondages le confirment.

Le CPQ ne compte pas, pour le moment, ouvrir un bureau à Ottawa. Mais il en envisage la possibilité. A court terme, il continuera de fouiller ses dossiers québécois tout en tentant d'approfondir les questions fédérales qui touchent ses membres québécois.

Aujourd'hui, le CPQ représente 121 associations patronales et 425 entreprises de toutes tailles: qu'elles soient Power Corporation, Alcan, les grands magasins à rayons, des compagnies d'assurances ou même des PME de trois employés. En tout, ses membres emploient 70 p. cent de la main-d'oeuvre au Québec. Beaucoup ignorent que le CPQ représente aussi des gens du secteur public et parapublic, comme Hydro-Québec, la Fédération des commissions scolaires, la SGF ou l'Union des municipalités.



Robert E. Gallant

HERCULES CANADA INC. a le plaisir d'annoncer la nomination de Robert E. Gallant au poste de président, président du Conseil et directeur général.

M. Gallant est diplômé en génie de l'université McGill. Il est entré au service d'Hercules Canada en 1974 et y a occupé plusieurs postes de haute direction, dont le plus récent est celui de vice-président, Groupe des polymères conçus. M. Gallant a été à l'origine de la mise en place de l'usine de fibres de polypropylène non tissées, qui est la plus récente initiative d'Hercules au Canada.

Hercules Canada Inc., qui fait partie d'une organisation internationale de première importance, est un des principaux fournisseurs de produits chimiques de spécialité, de matériaux et de systèmes pour les industries des adhésifs, des arts graphiques, des pâtes et papiers, des produits d'hygiène personnelle, de l'emballage et de l'alimentation. Cette entreprise favorise l'innovation commerciale par la mise au point constante de nouveaux usages pour des matériaux et des systèmes de pointe.

UNE ÉQUIPE



Nouvelles nominations au Service de la Vente et de la Commercialisation de la télévision de Radio-Canada.

Dans l'ordre habituel:

(à l'avant)
Francine Gagnon, Directrice générale adjointe, Vente Télévision;
Pierre Vachon, Directeur général, Vente et marketing Télévision;
Jacques Bazinet, Directeur général adjoint, Marketing et administration—Vente Télévision;

(2^e rangée)
Monique Lebrun, Chef, Vente locale Télévision—Montréal;
Jean Mongeau, Chef, Vente nationale sélectionnée Télévision—Montréal;
Christine Gervais, Directrice adjointe, Vente nationale Télévision;

(3^e rangée)
Robert Lauzon, Directeur, Vente régionale—Télévision;
Carole Roberts, Chef, Vente nationale sélectionnée Télévision—Toronto; et
Robert Trempe, Directeur, Vente nationale Télévision.

Plus que jamais notre service répond à vos besoins.

SUR VOTRE LONGUEUR D'ONDE



Société Radio-Canada
Canadian Broadcasting Corporation

Vente télévision française
French Television Sales

À très bien taux.

PRIME D'INTÉRÊT

D'UNE VALEUR DE 1/2 %	
Par exemple avec	Intérêts payés sur
10 000 \$	10 050 \$
22 000 \$	22 110 \$
50 000 \$	50 250 \$

CPG DE 1 À 5 ANS
Intérêts composés annuellement.
Dépôt minimal de 500 \$. **11%***

Bien sûr les taux sont importants. Mais il n'y a pas que cela. Il y a aussi la manière. C'est pour cette raison que le Montréal Trust vous offre son service RSVP.

Voici comment.
Appelez notre numéro sans frais, le 1-800-361-3535. Complétez la formule au téléphone. Cette formule, nous vous l'enversons par FAX. Vous la signez et la retournez par la poste avec votre cotisation. Comme ça, vous ne quittez jamais votre bureau.

Une prime d'intérêt instantanée* de 1/2 % s'ajoutera à tous les nouveaux CPG-REER que vous achèterez, soit par voie de nouvelles cotisations, de renouvellements et/ou de transferts d'autres institutions, si le total s'élève à au moins 10 000 \$. Sans parler des taux très concurrentiels de nos CPG!

Et si votre bureau se trouve au centre-ville de Montréal, un messenger prendra livraison de votre cotisation et vous remettra un reçu pour fins d'impôt.

Vous recevrez également une cassette sur la stratégie de placement. Mieux, un conseiller du Montréal Trust sera à votre disposition pour vous rencontrer au sujet de votre portefeuille REER.

Il y a plus, mais nous vous recommandons plutôt d'en parler à nos spécialistes des REER. Ils vous attendent à l'une de nos succursales ou encore, appelez-les au 1-800-361-3535.

* Cette prime s'applique aux CPG-REER du Montréal Trust, achetés entre le 1^{er} janvier et le 31 mars 1989, d'une valeur minimale de 10 000 \$ et d'une durée de 1 an à 5 ans.

* Les taux sont sujets à changements sans préavis. Institution inscrite à la Régie de l'assurance-dépôts du Québec.



Montréal Trust Le REER avec service RSVP.

1-800-361-3535

Centre-Ville
Place Ville-Marie 397-7111
Galerie des Boutiques 393-3117
Rue Saint-Jacques 392-1880
Place Montréal Trust 843-8100

Westmount 932-6000
Queen Mary & Décarie 488-7000
Centre Fairview 695-5230
Ville Mont-Royal 755-1314
Saint-Lambert 465-3265

Québec
Saint-Amable 529-8841
Saint-Louis 681-3141

MONTREAL

VARIATIONS QUOTIDIENNES DE L'INDICE COMPOSE
Haut: 1778,18
Fermeture: 1778,18
Bas: 1753,23



VOLUME QUOTIDIEN DES TRANSACTIONS: 6 226 000

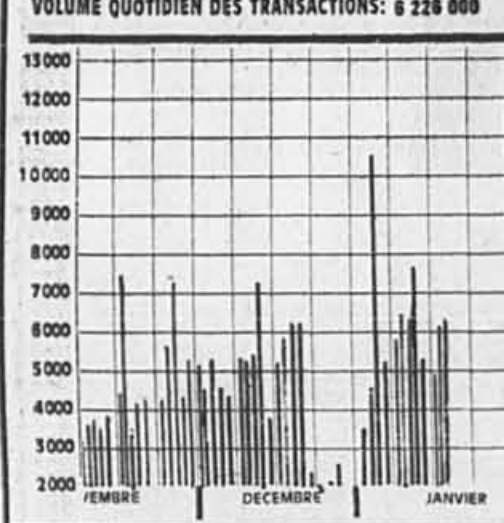

INDICES DE MONTREAL

Table listing various market indices such as MARCHÉ CANADIEN (XXM), MARCHÉ BANCAIRE (XCB), MINES METAUX (XCM), HYDRO CARB. (XCO), etc., with their respective values and changes.

NOTE: Cotes en cents sauf lorsque indiqué; f = actions non votantes, a = votes limités ou retraints; u = titre négocié en dollars US; Z = lot irrégulier.

Main table of stock prices for Montreal, organized by sector (A/B, C/D, E/F, G/H, I/J, K/L, M/N, O/P, Q/R, S/T, U/Z) with columns for company name, price, and change.

INDICES DE MONTREAL

Table listing various market indices for Montreal, including MARCHÉ CANADIEN, MARCHÉ BANCAIRE, MINES METAUX, etc.

NOTE: Cotes en cents sauf lorsque indiqué; f = actions non votantes, a = votes limités ou retraints; u = titre négocié en dollars US; Z = lot irrégulier.

Main table of stock prices for Montreal, organized by sector (A/B, C/D, E/F, G/H, I/J, K/L, M/N, O/P, Q/R, S/T, U/Z) with columns for company name, price, and change.

INDICES DE MONTREAL

Table listing various market indices for Montreal, including MARCHÉ CANADIEN, MARCHÉ BANCAIRE, MINES METAUX, etc.

NOTE: Cotes en cents sauf lorsque indiqué; f = actions non votantes, a = votes limités ou retraints; u = titre négocié en dollars US; Z = lot irrégulier.

Main table of stock prices for Montreal, organized by sector (A/B, C/D, E/F, G/H, I/J, K/L, M/N, O/P, Q/R, S/T, U/Z) with columns for company name, price, and change.

CONTRATS A TERME DE TITRES FINANCIERS

Table of financial contracts and interest rates, including Accruals Bancaires Canadiennes and various interest rates.

INDICES: Raymond, Chabot, Martin, Parc.

Table showing indices for Raymond, Chabot, Martin, and Parc, including ESC and various service indices.

LA DIVISION INTERNATIONALE A MONTREAL (SOCIÉTÉS FRANÇAISE)

Table listing international companies and their stock prices, including Lycaons, United Kingdom, and others.

CERTIFICAT DES METAUX PRÉCIEUX

Table of precious metal certificates, including Gold, Silver, and Platinum prices.

NEW YORK

VARIATIONS QUOTIDIENNES DE L'INDICE COMPOSE
Haut: 2247,32
Fermeture: 2238,76
Bas: 2220,76



VOLUME QUOTIDIEN DES TRANSACTIONS: 189 350 000

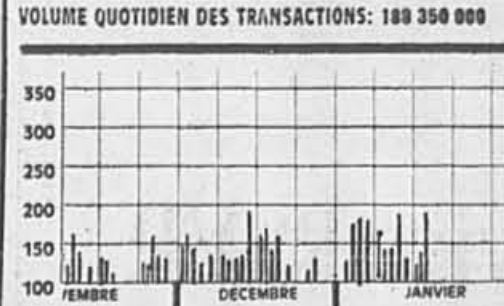

INDICE DE NEW YORK

Table listing various market indices for New York, including COMPOSITE, INDUSTRIELLES, TRANSPORTS, SERVICES PUBLICS, and FINANCE.

INDICES DE NEW YORK

Table listing various market indices for New York, including COMPOSITE, INDUSTRIELLES, TRANSPORTS, etc.

(Selon les 30 plus gros titres de Dow Jones)

Main table of stock prices for New York, organized by sector (A/B, C/D, E/F, G/H, I/J, K/L, M/N, O/P, Q/R, S/T, U/Z) with columns for company name, price, and change.

INDICES DE NEW YORK

Table listing various market indices for New York, including COMPOSITE, INDUSTRIELLES, TRANSPORTS, etc.

(Selon les 30 plus gros titres de Dow Jones)

Main table of stock prices for New York, organized by sector (A/B, C/D, E/F, G/H, I/J, K/L, M/N, O/P, Q/R, S/T, U/Z) with columns for company name, price, and change.

INDICES DE NEW YORK

Table listing various market indices for New York, including COMPOSITE, INDUSTRIELLES, TRANSPORTS, etc.

(Selon les 30 plus gros titres de Dow Jones)

Main table of stock prices for New York, organized by sector (A/B, C/D, E/F, G/H, I/J, K/L, M/N, O/P, Q/R, S/T, U/Z) with columns for company name, price, and change.

INDICES DE NEW YORK

Table listing various market indices for New York, including COMPOSITE, INDUSTRIELLES, TRANSPORTS, etc.

(Selon les 30 plus gros titres de Dow Jones)

Main table of stock prices for New York, organized by sector (A/B, C/D, E/F, G/H, I/J, K/L, M/N, O/P, Q/R, S/T, U/Z) with columns for company name, price, and change.

TORONTO

VARIATIONS QUOTIDIENNES DE L'INDICE COMPOSÉ (Indice composé 300 titres)



VOLUME QUOTIDIEN DES TRANSACTIONS: 27 310 000

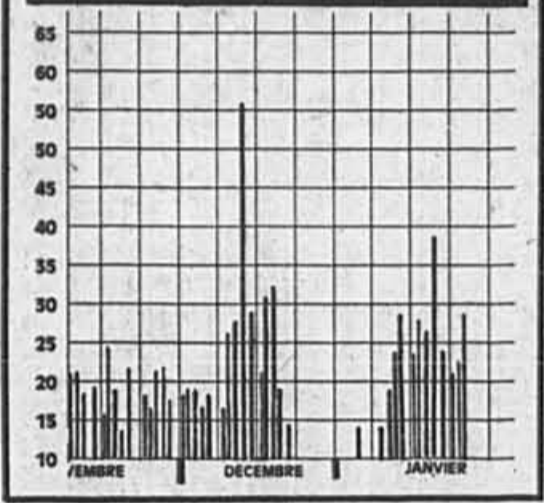

INDICES DE TORONTO

Table listing various market indices such as 300/COMPOSÉ, MINÉRIEUX ET MÉTAUX, PÉTROLIÈRES ET GAZ, and SOUS INDICES DE TORONTO with their respective values and changes.

SOUS INDICES DE TORONTO

Table listing sub-indices for categories like AURIFÈRES, PAPIÈRES, CONSOMMATION, IMMOBILIER, TRANSPORT, PIPELINES, and HAUTE TECHNOLOGIE.

VANCOUVER

VOLUME: 14 200 000 INDICE GÉNÉRAL FERMETURE: 821,32 +0,42

Table listing various market indices for Vancouver, including A/A/B, A/B, and A/C/B, along with their values and daily changes.

Large table of stock market data for Toronto, organized by sector (A, B, C, D, E, F, G, H, I, J, K, L, M, N, O, P, Q, R, S, T, U, Z) and listing individual stocks with their prices and volume.

Large table of stock market data for Vancouver, organized by sector (A, B, C, D, E, F, G, H, I, J, K, L, M, N, O, P, Q, R, S, T, U, Z) and listing individual stocks with their prices and volume.

Table of stock market data for Montreal, organized by sector (A, B, C, D, E, F, G, H, I, J, K, L, M, N, O, P, Q, R, S, T, U, Z) and listing individual stocks with their prices and volume.

MONTRÉAL

Table of stock market data for Montreal, organized by sector (A, B, C, D, E, F, G, H, I, J, K, L, M, N, O, P, Q, R, S, T, U, Z) and listing individual stocks with their prices and volume.

Un forcené adepte de la guerre

La tuerie de Stockton pose le problème du contrôle des armes à feu

d'après UPI et AFP
STOCKTON, Californie

Le jeune forcené qui a abattu mardi cinq enfants et en a blessé 30 autres dans une école élémentaire de Californie, avant de se suicider, avait lui-même fréquenté cette école il y a une quinzaine d'années, mais son dossier ne fait état d'aucun comportement anormal.

Le capitaine Dennis Perry, chargé de l'enquête sur le massacre, a déclaré hier que si l'on ignorait pour l'instant ce qui avait poussé l'individu, Patrick Purdy, 26 ans, à commettre ce horrible crime, il était évident qu'il était fasciné par la guerre.

La police a en effet découvert dans la chambre de motel qu'il occupait 100 soldats-jouets de plastique, ainsi que des jeeps et des tanks disséminés à travers la pièce et jusque dans la douche et dans le congélateur. «Les jouets paraissent avoir été disposés dans un certain ordre», a-t-il dit.

La veste de camouflage dont était vêtu Purdy portait les inscriptions «PLO», «Libye» sur le devant, et sur le dos, «Liberté» et «Mort au Grand Satan».

Et tandis que les détectives s'efforçaient de trouver une explication à cette tragédie, les activités reprenaient tant bien que mal à l'école élémentaire Cleveland, où à peine 300 des 970 élèves inscrits se sont présentés hier. Une trentaine de conseillers étaient sur les lieux, prêts à s'entretenir individuellement ou en groupe avec les enfants terrorisés et leurs parents pour les aider à reprendre le des- sus.

Cinq gros autobus jaunes sont arrivés à l'école hier matin, mais

ils ne contenaient que quelques enfants chacun.

Selon le district scolaire de Stockton, 70 p. cent environ des élèves de l'école Cleveland sont d'origine sud-asiatique.

«Pour l'instant, j'ai l'intention de garder mes enfants à la maison», a déclaré Samchit Koy, une Cambodgienne mère de trois enfants, en ajoutant que de nombreux parents pensaient que Purdy s'en était délibérément pris à des Asiatiques. Selon les autorités toutefois, il était trop jeune pour avoir pris part au conflit vietnamien.

Janet Taylor, femme d'un agent de la police de la route de Californie, a déclaré pour sa part que son fils Brian, âgé de 6 ans, avait refusé de discuter du drame à son retour à la maison, mardi. «Il avait si peur qu'il ne me lâchait pas d'une semelle, refusant même d'aller aux toilettes sans moi», a-t-elle dit. Mme Taylor a décidé toutefois que le mieux était que son fils retourne à l'école, et un conseiller semble avoir réussi à calmer sa frayeur.

Selon le capitaine Perry, Purdy a tiré en tout 106 balles à l'aide de son fusil AK-47. Il avait à côté de lui une boîte contenant trois chargeurs additionnels, ainsi que des cartouches pour ses deux pistolets de 7,62 mm et 9 mm; c'est avec ce dernier qu'après son acte, il a mis fin à ses jours en se tirant une balle dans la tempe gauche.

La tuerie de l'école de Stockton pose à nouveau le problème du contrôle des armes à feu aux États-Unis, pays où 150 millions d'armes sont en circulation.

Le fusil d'assaut semi-automatique Kalasnikov AK-47 que possédait le forcené est une arme que les Américains peuvent facile-

ment trouver dans le commerce pour environ \$300. Fusil d'assaut d'origine soviétique, l'AK-47 peut tirer 400 coups à la minute.

Les enquêteurs ont d'ores et déjà établi que Purdy a acheté ce fusil en Oregon. Il n'a pas eu à attendre les cinq jours nécessaires, dans cet État, avant d'en prendre possession, car cette règle ne s'applique qu'aux armes automatiques. Ce délai, dont la longueur varie selon les États, a été instauré pour vérifier les antécédents de l'acheteur.

Normalement, plusieurs règles (avoir au moins 18 ans, ne pas avoir de casier judiciaire, ne pas être en traitement psychiatrique...) sont exigées à l'achat d'armes semi-automatiques.

En Californie, tout le monde peut acheter une telle arme en remplissant une simple fiche et en montrant un permis de conduire.

Les facilités en vigueur dans cet État sont régulièrement critiquées par les adversaires de la libre circulation des armes à feu. Les AK-47 — fabriqués en Union soviétique mais aussi en Chine et dans plusieurs pays de l'Est — sont notamment utilisés par les «gangs» qui se déchirent dans la région de Los Angeles.

Les adversaires des armes à feu se heurtent à un très puissant groupe de pression, la National Rifle Association, forte de trois millions de membres. En outre, on compte aux États-Unis quelque 325 000 armuriers.

Le débat fait rage et les sociologues avouent leur impuissance: aussi bien Oak Creek (Colorado), qui force ses habitants à détenir une arme à feu sous peine d'amende, que Morton Grove (Illinois), qui interdit ces armes, ont vu par exemple leur criminalité réduite légèrement.

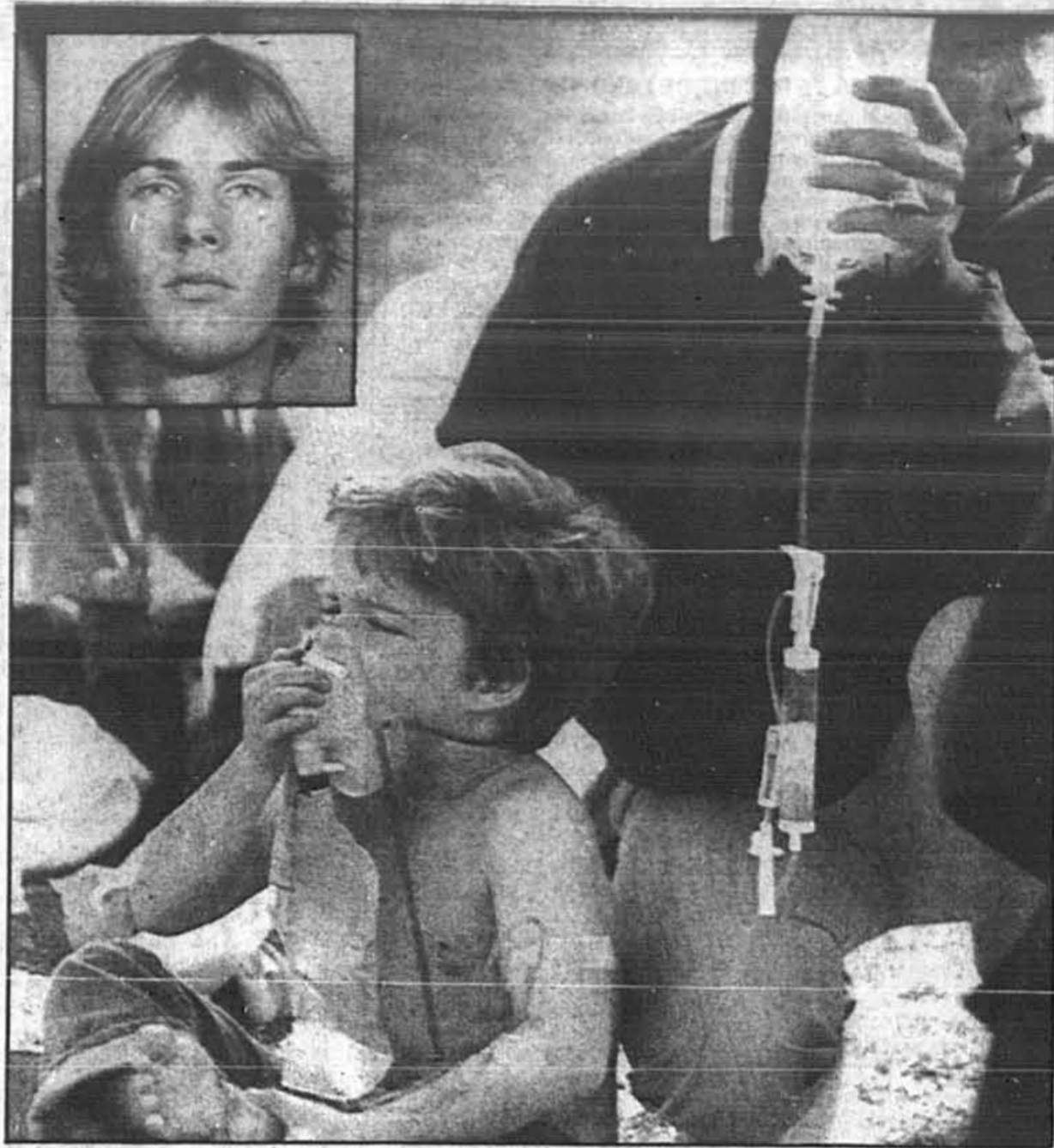

Un garçonnet blessé dans la fusillade de mardi est traité dans la cour de l'école en attendant l'arrivée des ambulances. La moitié des 30 enfants blessés seraient dans un état critique. En médaillon, Patrick Purdy, celui qui a abattu cinq enfants et en a blessé 30 autres.

TELEPHOTO AP

Miami: l'immigration hispanique a exacerbé le malaise racial

d'après UPI et AFP
MIAMI

Les émeutes qui ont secoué pendant près de 48 heures deux quartiers noirs de Miami illustrent un malaise racial particulier à la grande métropole de Floride, dont le nom est pour la plupart des gens synonyme de vacances au soleil plutôt que de violence.

Ces émeutes, qui paraissent sous contrôle hier, ont été moins violentes que celles qui avaient éclaté en 1980 et avaient fait 16 morts. Elles semblent n'avoir fait qu'une seule victime, outre la mort des deux motocyclistes noirs, dont l'un a été abattu par un policier et l'autre a succombé peu après avoir été grièvement blessé dans la chute de la moto, et qui a déclenché les troubles.

La police comptait d'ailleurs que les quelque 300 arrestations qu'elle a effectuées depuis lundi, essentiellement pour pillage et vandalisme, suffiraient à décourager de nouveaux actes de violence. En même temps, la Commission municipale de Miami a chargé un comité indépendant, constitué de policiers et de résidents noirs du quartier d'Overtown, d'analyser les causes premières de l'émeute. De leur côté, le bureau du procureur du comté de Dade (dont fait partie Miami) et le secrétariat à la Justice des États-Unis mènent chacun leur propre enquête.

«Nous espérons sincèrement que les personnes arrêtées ont compris que nous ne plaisantions pas et qu'ils se retrouveraient en prison s'ils persistaient à fomenter des troubles», a déclaré un porte-parole de la police.

Ces troubles ont éclaté alors que la ville se préparait au Super Bowl, qui doit se disputer dimanche entre les Bengals de

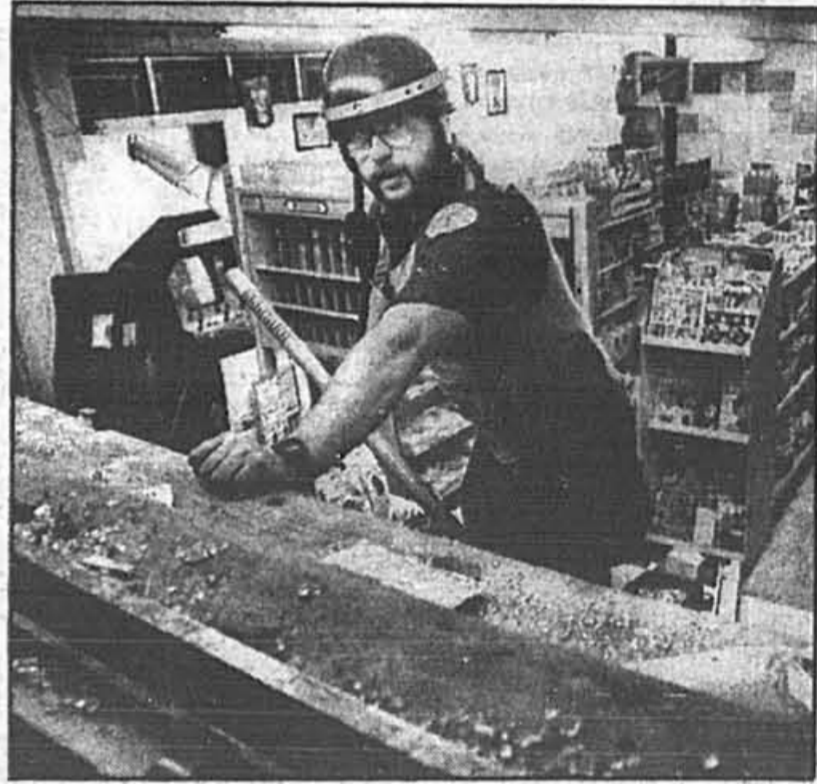

Un agent de la police de Miami en tenue anti-émeute examine les débris de la devanture d'un magasin d'alimentation d'Overtown brisée par des pillards.

TELEPHOTO AP

Cincinnati et les 49ers de San Francisco au stade Joe Robbie, situé à quelque 25 km d'Overtown. Plus de 250 policiers en uniforme et une cinquantaine d'agents en tenue civile seront sur place pour assurer le maintien de l'ordre à cette occasion.

Le malaise des quartiers noirs de Miami, tout au moins les plus pauvres, est dû aux mêmes causes que dans la plupart des ghettos noirs des États-Unis — essentiellement pauvreté et chômage. Mais alors que dans la plupart des autres grandes villes du pays, il s'est atténué du fait de l'améliora-

tion générale de la condition des Noirs, que ce soit sur le plan économique ou en matière de droits civiques, il a été exacerbé dans la métropole floridienne par le fort accroissement de l'immigration hispanique ces dernières années.

Située à quelque 200 milles de La Havane, Miami est depuis longtemps l'un des lieux privilégiés de l'émigration cubaine. Plus de la moitié des quelque 350 000 habitants de la ville sont d'origine hispanique, alors que les Noirs ne sont qu'environ 90 000. Le maire de Miami, Xavier Suarez, est né à Cuba.

Procès Dupras: la défense s'en prend à la crédibilité des témoins de la Couronne

GERMAIN TARDIF

«Je ne pouvais pas faire témoigner l'archevêque du diocèse. Il n'était pas là.»

C'est ce qu'a dit, à un certain moment de son plaidoyer, Me Valmont Beaulieu, de Hull, procureur de la Couronne, au procès de Jacques Dupras. Celui-ci, un prisonnier du Centre de détention de La Macaza, dans les Hautes-Laurentides, est accusé du meurtre d'un co-détenu, Renaud Toulouse, le matin du 15 mars dernier.

Me Beaulieu voulait démontrer ainsi qu'il n'avait pas d'autre choix que de trouver ses témoins dans le monde carcéral, notamment des gardiens affectés à cette institution, et des détenus qui ris-

quaient d'être plus ou moins crédibles.

Toulouse fut trouvé sans vie, étranglé, alors qu'il avait commencé à purger depuis deux semaines, une peine de deux ans pour agression sexuelle contre deux jeunes enfants.

Me Beaulieu a affirmé que même si, dans le cas de certains témoins, il pouvait y avoir des contradictions mineures entre leurs témoignages à l'enquête préliminaire et au procès, il n'y en avait pas sur l'essentiel, soit la participation de Dupras à l'assassinat.

Photo à l'appui, il a fait état d'une égratignure au cou d'André Trotter, un autre détenu qui a subi un procès séparé pour la même accusation. Cette blessure aurait été causée par la victime, Toulouse, qui se défendait au moment où on était en train de le

tuer. «Ça ne veut rien dire, a rétorqué Me Jean-Pierre Sharpe, avocat de la défense, lorsque fut venu son tour de plaider. Il aurait fort bien pu se blesser en se rasant». De plus, a-t-il souligné, il n'y avait aucune trace de chair à l'intérieur des ongles de la victime.

Me Sharpe s'est employé à minimiser la preuve présentée par la poursuite, expliquant qu'il manque beaucoup de pièces au cas-dossier pour avoir l'entière vérité sur ce qui s'est passé à La Macaza, le 15 mars 1988. Il s'est efforcé de détruire la crédibilité des co-détenus qui ont témoigné pour la Couronne.

Le juge Pierre Pinard, de la Cour supérieure, qui préside au procès devant un jury composé de huit hommes et quatre femmes, commence, ce matin, son adresse aux jurés.

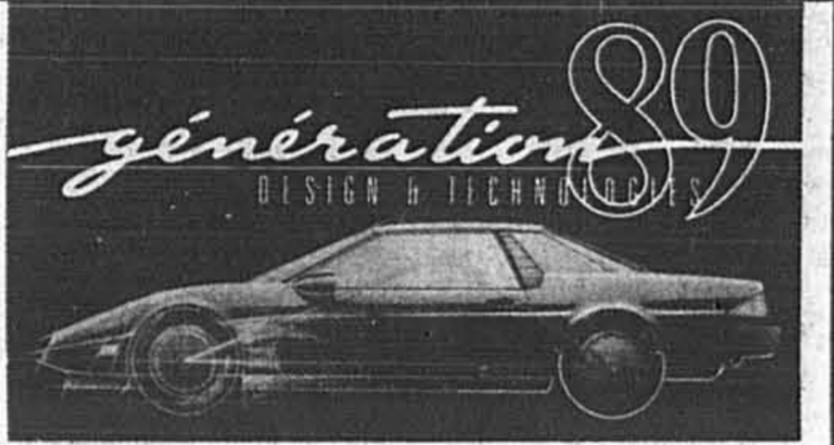

La Presse

CONCOURS RALLYE 89

3 GRANDS PRIX

1. Un voyage d'une semaine pour deux personnes à Rio de Janeiro, comprenant l'avion et l'hôtel. Une valeur de 5000\$; offert par CKAC.
2. Un bon d'achat d'essence Ultramar d'une valeur de 5000\$.
3. Un abonnement d'une année, au Sporting Club du Sanctuaire. Une valeur de 1200\$; offert par CJFM.

L'attribution des trois «grands prix» se fera le 22 janvier 1989 à 20 h, au Salon de l'auto.

PRIX QUOTIDIENS:

100 Guides de l'auto 89 des Éditions La Presse, d'une valeur de 11,95\$ chacun. Attribués à raison de dix par jour pendant dix jours. Une valeur de 1195\$.

10000\$ en bons d'achat d'essence Ultramar. Dix bons d'une valeur de 100\$ chacun seront attribués quotidiennement pendant dix jours.



Une initiative de la Corporation des concessionnaires d'automobiles de Montréal.

POUR PARTICIPER

Complétez le bulletin de participation ci-joint, en répondant correctement aux cinq questions posées et déposez-le au kiosque de la Sécurité du Québec au Salon de l'auto au plus tard le 22 janvier 1989 à 19 heures.

- Ce bulletin sera publié tous les jours dans La Presse jusqu'au 21 janvier 1989;
- La valeur totale des prix offerts est de 22395\$;
- Le texte des règlements relatifs à ce concours est disponible au Salon de l'auto et à La Presse.

BULLETIN DE PARTICIPATION

Concours «Rallye 89»
Déposez ce coupon
au kiosque de la
Sécurité du Québec

QUESTIONS

1. Quel est le titre d'un des films présentés au cinéma Corpav du Hall sud du Salon de l'auto?
2. Quel est le principal matériau utilisé dans la construction du prototype au kiosque Coin Design?
3. Quelle est la marque de la voiture exposée au kiosque Photo Formule 1?
4. Combien y a-t-il de voitures dans la Suite classique G. Lebeau?
5. Combien de points de démerite perd-on en ne se conformant pas aux signaux d'arrêt d'un autobus scolaire?

Nom:..... Âge:.....
Adresse:..... App:.....
Ville:.....
Code postal:..... Tél:.....

Le Salon de l'Auto
de Montréal

PLACE BONAVENTURE
du 12 au 22 janvier 89

Cahier
SPECIAL

SAMEDI
DANS
La Presse

RÉGIE DU LOGEMENT

Pour favoriser des échanges fructueux entre propriétaires et locataires en cette période d'ajustement de loyer et de renouvellement des baux, la Régie du logement vous offre dans ce cahier spécial l'essentiel des renseignements dont vous avez besoin, en plus de proposer un formulaire à l'usage des propriétaires, ainsi qu'un formulaire rempli au moyen d'un exemple type. Le cahier sera distribué dans la région métropolitaine seulement.

VOTRE HOROSCOPE

DU 27 DECEMBRE AU 20 JANVIER
CAPRICORNE
Au travail, vous ferez preuve d'une grande efficacité. Il vous sera facile de résoudre la plupart des problèmes qui vous seront soumis.

DU 21 JANVIER AU 19 FEVRIER
VERSEAU
Cessez de critiquer, car vous êtes encore loin de la perfection. Apprenez à réfléchir et à analyser les situations avant de porter des jugements rapides.

DU 20 FEVRIER AU 20 MARS
POISSONS
Le temps est venu de rattraper le retard accumulé dans votre occupation. Évitez les querelles au travail, car les astres indiquent que vous pourriez y perdre des plumes.

DU 21 MARS AU 20 AVRIL
BELLIER
Vous voudriez comprendre un peu plus rapidement certaines réalités en regard de la propriété et de la richesse. Il vous faudra accentuer votre rythme si vous voulez suivre le courant.

DU 21 AVRIL AU 20 MAI
TAUREAU
L'attitude de quelqu'un à votre égard vous rendra un peu perplexé en matière, mais vous trouverez bien, avec l'aide d'amis, un moyen d'y pallier.

DU 21 MAI AU 21 JUIN
GEMEAUX
Vos besoins domestiques seront rapidement comblés aujourd'hui. Au travail, il est possible que l'on vous demande pour remplacer quelqu'un à un poste supérieur.

DU 22 JUIN AU 22 JUILLET
CANCER
Un proche prendra plus qu'il vous comblera de bienfaits aujourd'hui. Pour certains d'entre vous, vous serez attirés par la télévision, le cinéma ou l'envie de pratiquer un sport.

DU 23 JUILLET AU 23 AOUT
LION
Au travail, vos collègues apprécieront votre entraînement et votre bonne humeur. Sur le plan sentimental, journée bénéfique mais évitez d'exacerber les passions de vos proches si vous voulez obtenir leur collaboration.

DU 24 AOUT AU 22 SEPTEMBRE
VIERGE
Vous aurez une envie incontrôlable de vous lancer dans des dépenses folles. Ne cédez pas trop à la tentation, car vous devrez subir les reproches de votre partenaire à la maison.

DU 23 SEPTEMBRE AU 23 OCTOBRE
BALANCE
L'environnement de travail dans lequel vous œuvrez sera troublé par un conflit qui impliquera un certain nombre de vos collègues.

DU 24 OCTOBRE AU 22 NOVEMBRE
SCORPION
Votre esprit imaginaire sera sans limites et vous permettra de réaliser des chefs-d'œuvre dans le domaine culturel et artistique.

DU 23 NOVEMBRE AU 21 DECEMBRE
SAGITTAIRE
Au travail, vous serez le témoin d'un événement inédit. Une certaine personne tentera de vous accuser injustement auprès d'un supérieur.

DU 22 DECEMBRE AU 21 JANVIER
CAPRICORNE
Au travail, vous ferez preuve d'une grande efficacité. Il vous sera facile de résoudre la plupart des problèmes qui vous seront soumis.

DU 21 JANVIER AU 19 FEVRIER
VERSEAU
Cessez de critiquer, car vous êtes encore loin de la perfection. Apprenez à réfléchir et à analyser les situations avant de porter des jugements rapides.

IMMOBILIER

131 A LOUER CENTRE-VILLE
METRO ATWATER
1 1/2, 2 1/2, 3 1/2, bail à 12 mois, sous le 12 mois, 1 mois gratuit, area de 100, 933-2941.

131 A LOUER CENTRE-VILLE
METRO SHERBROOKE
1 1/2, 2 1/2, 3 1/2, suite au-dessus de la cuisine, compteur électrique, air conditionné, chauffage piscine, sauna, gardien de nuit, 281-1531.

131 A LOUER CENTRE-VILLE
MEUBLES-EXECUTIFS
Superbes maisons et appart, style exécutif, tout fourni, 3 à 12 mois. Tr.é. Visitez, 281-1814.

131 A LOUER CENTRE-VILLE
PARC LAFONTAINE
3 1/2, possible, empiétement, piscine, parking, 3278 libre, 354-7554, 354-8455.

131 A LOUER CENTRE-VILLE
STE-CATHERINE E. 2389
8 1/2, confort, 2e et 3e étages, 5 chambres, 525-728-7354.

131 A LOUER CENTRE-VILLE
STE-FAMILLE coin Prince-Arthur, 2 chambres, jacuzzi, garage, 1500, 540-6015, 284-0302, 284-7800.

131 A LOUER CENTRE-VILLE
SUPERBES CUISINES LE MARQUIS
5311 Sherbrooke O., coin Décarie, Alchives, 10-21/4, edifice moderne, planches, compteur de cuisine en céramique, armoires en chêne, cuisinière et réfrigérateur neufs, lave-vaisselle, 2 1/2, piscine, buanderie, 1er étage, 488-8800, 488-8800.

131 A LOUER CENTRE-VILLE
SHERBROOKE EST, 3 1/2, chauffage, 3250, 1re, Philippe, 327-4233.

131 A LOUER CENTRE-VILLE
STE-CATHERINE E. 2389
8 1/2, confort, 2e et 3e étages, 5 chambres, 525-728-7354.

131 A LOUER CENTRE-VILLE
STE-FAMILLE coin Prince-Arthur, 2 chambres, jacuzzi, garage, 1500, 540-6015, 284-0302, 284-7800.

131 A LOUER CENTRE-VILLE
SUPERBES CUISINES LE MARQUIS
5311 Sherbrooke O., coin Décarie, Alchives, 10-21/4, edifice moderne, planches, compteur de cuisine en céramique, armoires en chêne, cuisinière et réfrigérateur neufs, lave-vaisselle, 2 1/2, piscine, buanderie, 1er étage, 488-8800, 488-8800.

131 A LOUER CENTRE-VILLE
SHERBROOKE EST, 3 1/2, chauffage, 3250, 1re, Philippe, 327-4233.

131 A LOUER CENTRE-VILLE
STE-CATHERINE E. 2389
8 1/2, confort, 2e et 3e étages, 5 chambres, 525-728-7354.

131 A LOUER CENTRE-VILLE
STE-FAMILLE coin Prince-Arthur, 2 chambres, jacuzzi, garage, 1500, 540-6015, 284-0302, 284-7800.

131 A LOUER CENTRE-VILLE
SUPERBES CUISINES LE MARQUIS
5311 Sherbrooke O., coin Décarie, Alchives, 10-21/4, edifice moderne, planches, compteur de cuisine en céramique, armoires en chêne, cuisinière et réfrigérateur neufs, lave-vaisselle, 2 1/2, piscine, buanderie, 1er étage, 488-8800, 488-8800.

131 A LOUER CENTRE-VILLE
SHERBROOKE EST, 3 1/2, chauffage, 3250, 1re, Philippe, 327-4233.

133 ILE DE MONTRÉAL
A LOUER
C.D.M., 2 1/2, très propre, tranquille, balcon, pres metro bus, 873-8176, 237-55 25 et fin de sem, 843-3747, 237-55 25, 178-1782.

133 ILE DE MONTRÉAL
A LOUER
CARTIERVILLE, app. 4 1/2, lumineux, 1 mois gratuit, 337-3735.

133 ILE DE MONTRÉAL
A LOUER
CARTIERVILLE grand 3 1/2, réfrigérateur, 387-1313.

133 ILE DE MONTRÉAL
A LOUER
CASBARI, pres Villeneuve, 3 1/2, tout neuf, 326-4338 corais, 18h.

133 ILE DE MONTRÉAL
A LOUER
CENTRE EST grand 5 1/2, rénové, 798-7920 ou 594-0574.

133 ILE DE MONTRÉAL
A LOUER
CENTRE EST 5 1/2, rénové à neuf, 2 min. metro Pie IX, entrée 100-sec, armoires bois franc, 550 mois, 1 mois gratuit, 258-0786, 386-1533, 497-9301.

133 ILE DE MONTRÉAL
A LOUER
CENTRE EST 5 1/2, rénové à neuf, 2 min. metro Pie IX, entrée 100-sec, armoires bois franc, 550 mois, 1 mois gratuit, 258-0786, 386-1533, 497-9301.

133 ILE DE MONTRÉAL
A LOUER
CENTRE EST 5 1/2, rénové à neuf, 2 min. metro Pie IX, entrée 100-sec, armoires bois franc, 550 mois, 1 mois gratuit, 258-0786, 386-1533, 497-9301.

133 ILE DE MONTRÉAL
A LOUER
CENTRE EST 5 1/2, rénové à neuf, 2 min. metro Pie IX, entrée 100-sec, armoires bois franc, 550 mois, 1 mois gratuit, 258-0786, 386-1533, 497-9301.

133 ILE DE MONTRÉAL
A LOUER
CENTRE EST 5 1/2, rénové à neuf, 2 min. metro Pie IX, entrée 100-sec, armoires bois franc, 550 mois, 1 mois gratuit, 258-0786, 386-1533, 497-9301.

133 ILE DE MONTRÉAL
A LOUER
CENTRE EST 5 1/2, rénové à neuf, 2 min. metro Pie IX, entrée 100-sec, armoires bois franc, 550 mois, 1 mois gratuit, 258-0786, 386-1533, 497-9301.

133 ILE DE MONTRÉAL
A LOUER
CENTRE EST 5 1/2, rénové à neuf, 2 min. metro Pie IX, entrée 100-sec, armoires bois franc, 550 mois, 1 mois gratuit, 258-0786, 386-1533, 497-9301.

133 ILE DE MONTRÉAL
A LOUER
CENTRE EST 5 1/2, rénové à neuf, 2 min. metro Pie IX, entrée 100-sec, armoires bois franc, 550 mois, 1 mois gratuit, 258-0786, 386-1533, 497-9301.

133 ILE DE MONTRÉAL
A LOUER
CENTRE EST 5 1/2, rénové à neuf, 2 min. metro Pie IX, entrée 100-sec, armoires bois franc, 550 mois, 1 mois gratuit, 258-0786, 386-1533, 497-9301.

133 ILE DE MONTRÉAL
A LOUER
CENTRE EST 5 1/2, rénové à neuf, 2 min. metro Pie IX, entrée 100-sec, armoires bois franc, 550 mois, 1 mois gratuit, 258-0786, 386-1533, 497-9301.

133 ILE DE MONTRÉAL
A LOUER
CENTRE EST 5 1/2, rénové à neuf, 2 min. metro Pie IX, entrée 100-sec, armoires bois franc, 550 mois, 1 mois gratuit, 258-0786, 386-1533, 497-9301.

133 ILE DE MONTRÉAL
A LOUER
LA TOURAINE
CUISINE LUXUEUSE
1 mois GRATUIT sur vacance 3655 Poincarre/Parc La Fontaine, 1 1/2, 2 1/2, 4 1/2, planchers en chêne, cuisinière et réfrigérateur neufs, chauffage électrique, 1er étage, 488-8800, 488-8800.

133 ILE DE MONTRÉAL
A LOUER
NOUVEAU-BORDEAUX
deux duplex, avec garage, quartier tranquille, libre le mardi, 331-5808.

133 ILE DE MONTRÉAL
A LOUER
NOUVEAU-BORDEAUX
deux duplex, avec garage, quartier tranquille, libre le mardi, 331-5808.

133 ILE DE MONTRÉAL
A LOUER
NOUVEAU-BORDEAUX
deux duplex, avec garage, quartier tranquille, libre le mardi, 331-5808.

133 ILE DE MONTRÉAL
A LOUER
NOUVEAU-BORDEAUX
deux duplex, avec garage, quartier tranquille, libre le mardi, 331-5808.

133 ILE DE MONTRÉAL
A LOUER
NOUVEAU-BORDEAUX
deux duplex, avec garage, quartier tranquille, libre le mardi, 331-5808.

133 ILE DE MONTRÉAL
A LOUER
NOUVEAU-BORDEAUX
deux duplex, avec garage, quartier tranquille, libre le mardi, 331-5808.

133 ILE DE MONTRÉAL
A LOUER
NOUVEAU-BORDEAUX
deux duplex, avec garage, quartier tranquille, libre le mardi, 331-5808.

133 ILE DE MONTRÉAL
A LOUER
NOUVEAU-BORDEAUX
deux duplex, avec garage, quartier tranquille, libre le mardi, 331-5808.

133 ILE DE MONTRÉAL
A LOUER
NOUVEAU-BORDEAUX
deux duplex, avec garage, quartier tranquille, libre le mardi, 331-5808.

133 ILE DE MONTRÉAL
A LOUER
NOUVEAU-BORDEAUX
deux duplex, avec garage, quartier tranquille, libre le mardi, 331-5808.

133 ILE DE MONTRÉAL
A LOUER
NOUVEAU-BORDEAUX
deux duplex, avec garage, quartier tranquille, libre le mardi, 331-5808.

133 ILE DE MONTRÉAL
A LOUER
NOUVEAU-BORDEAUX
deux duplex, avec garage, quartier tranquille, libre le mardi, 331-5808.

133 ILE DE MONTRÉAL
A LOUER
NOUVEAU-BORDEAUX
deux duplex, avec garage, quartier tranquille, libre le mardi, 331-5808.

133 ILE DE MONTRÉAL
A LOUER
NOUVEAU-BORDEAUX
deux duplex, avec garage, quartier tranquille, libre le mardi, 331-5808.

133 ILE DE MONTRÉAL
A LOUER
NOUVEAU-BORDEAUX
deux duplex, avec garage, quartier tranquille, libre le mardi, 331-5808.

140 A LOUER LAURENTIDES
DOMAINE Jacques Desrosiers, pres de Vol Davis, maison neuve, tout équipé, 4 chambres, à louer, 1000, 540-6015, 284-0302, 284-7800.

140 A LOUER LAURENTIDES
DOMAINE Jacques Desrosiers, pres de Vol Davis, maison neuve, tout équipé, 4 chambres, à louer, 1000, 540-6015, 284-0302, 284-7800.

140 A LOUER LAURENTIDES
DOMAINE Jacques Desrosiers, pres de Vol Davis, maison neuve, tout équipé, 4 chambres, à louer, 1000, 540-6015, 284-0302, 284-7800.

140 A LOUER LAURENTIDES
DOMAINE Jacques Desrosiers, pres de Vol Davis, maison neuve, tout équipé, 4 chambres, à louer, 1000, 540-6015, 284-0302, 284-7800.

140 A LOUER LAURENTIDES
DOMAINE Jacques Desrosiers, pres de Vol Davis, maison neuve, tout équipé, 4 chambres, à louer, 1000, 540-6015, 284-0302, 284-7800.

140 A LOUER LAURENTIDES
DOMAINE Jacques Desrosiers, pres de Vol Davis, maison neuve, tout équipé, 4 chambres, à louer, 1000, 540-6015, 284-0302, 284-7800.

140 A LOUER LAURENTIDES
DOMAINE Jacques Desrosiers, pres de Vol Davis, maison neuve, tout équipé, 4 chambres, à louer, 1000, 540-6015, 284-0302, 284-7800.

140 A LOUER LAURENTIDES
DOMAINE Jacques Desrosiers, pres de Vol Davis, maison neuve, tout équipé, 4 chambres, à louer, 1000, 540-6015, 284-0302, 284-7800.

140 A LOUER LAURENTIDES
DOMAINE Jacques Desrosiers, pres de Vol Davis, maison neuve, tout équipé, 4 chambres, à louer, 1000, 540-6015, 284-0302, 284-7800.

140 A LOUER LAURENTIDES
DOMAINE Jacques Desrosiers, pres de Vol Davis, maison neuve, tout équipé, 4 chambres, à louer, 1000, 540-6015, 284-0302, 284-7800.

140 A LOUER LAURENTIDES
DOMAINE Jacques Desrosiers, pres de Vol Davis, maison neuve, tout équipé, 4 chambres, à louer, 1000, 540-6015, 284-0302, 284-7800.

140 A LOUER LAURENTIDES
DOMAINE Jacques Desrosiers, pres de Vol Davis, maison neuve, tout équipé, 4 chambres, à louer, 1000, 540-6015, 284-0302, 284-7800.

140 A LOUER LAURENTIDES
DOMAINE Jacques Desrosiers, pres de Vol Davis, maison neuve, tout équipé, 4 chambres, à louer, 1000, 540-6015, 284-0302, 284-7800.

140 A LOUER LAURENTIDES
DOMAINE Jacques Desrosiers, pres de Vol Davis, maison neuve, tout équipé, 4 chambres, à louer, 1000, 540-6015, 284-0302, 284-7800.

140 A LOUER LAURENTIDES
DOMAINE Jacques Desrosiers, pres de Vol Davis, maison neuve, tout équipé, 4 chambres, à louer, 1000, 540-6015, 284-0302, 284-7800.

140 A LOUER LAURENTIDES
DOMAINE Jacques Desrosiers, pres de Vol Davis, maison neuve, tout équipé, 4 chambres, à louer, 1000, 540-6015, 284-0302, 284-7800.

258* à 467*
A cinq minutes du métro par autobus, 160-165, hôpitaux, centre d'achat, parc Universitaire de Montréal, Poble, frigidaire.

6675, Darlington 737-2268

141 A LOUER RIVE NORD
A DUVERNEY superbe bord de l'eau, 3 1/2, chauffage, piscine, garage, parking, 625-5084, 324-0080, 324-0080.

141 A LOUER RIVE NORD
A DUVERNEY superbe bord de l'eau, 3 1/2, chauffage, piscine, garage, parking, 625-5084, 324-0080, 324-0080.

141 A LOUER RIVE NORD
A DUVERNEY superbe bord de l'eau, 3 1/2, chauffage, piscine, garage, parking, 625-5084, 324-0080, 324-0080.

141 A LOUER RIVE NORD
A DUVERNEY superbe bord de l'eau, 3 1/2, chauffage, piscine, garage, parking, 625-5084, 324-0080, 324-0080.

141 A LOUER RIVE NORD
A DUVERNEY superbe bord de l'eau, 3 1/2, chauffage, piscine, garage, parking, 625-5084, 324-0080, 324-0080.

141 A LOUER RIVE NORD
A DUVERNEY superbe bord de l'eau, 3 1/2, chauffage, piscine, garage, parking, 625-5084, 324-0080, 324-0080.

141 A LOUER RIVE NORD
A DUVERNEY superbe bord de l'eau, 3 1/2, chauffage, piscine, garage, parking, 625-5084, 324-0080, 324-0080.

141 A LOUER RIVE NORD
A DUVERNEY superbe bord de l'eau, 3 1/2, chauffage, piscine, garage, parking, 625-5084, 324-0080, 324-0080.

141 A LOUER RIVE NORD
A DUVERNEY superbe bord de l'eau, 3 1/2, chauffage, piscine, garage, parking, 625-5084, 324-0080, 324-0080.

141 A LOUER RIVE NORD
A DUVERNEY superbe bord de l'eau, 3 1/2, chauffage, piscine, garage, parking, 625-5084, 324-0080, 324-0080.

141 A LOUER RIVE NORD
A DUVERNEY superbe bord de l'eau, 3 1/2, chauffage, piscine, garage, parking, 625-5084, 324-0080, 324-0080.

141 A LOUER RIVE NORD
A DUVERNEY superbe bord de l'eau, 3 1/2, chauffage, piscine, garage, parking, 625-5084, 324-0080, 324-0080.

141 A LOUER RIVE NORD
A DUVERNEY superbe bord de l'eau, 3 1/2, chauffage, piscine, garage, parking, 625-5084, 324-0080, 324-0080.

141 A LOUER RIVE NORD
A DUVERNEY superbe bord de l'eau, 3 1/2, chauffage, piscine, garage, parking, 625-5084, 324-0080, 324-0080.

141 A LOUER RIVE NORD
A DUVERNEY superbe bord de l'eau, 3 1/2, chauffage, piscine, garage, parking, 625-5084, 324-0080, 324-0080.

141 A LOUER RIVE NORD
A DUVERNEY superbe bord de l'eau, 3 1/2, chauffage, piscine, garage, parking, 625-5084, 324-0080, 324-0080.

141 A LOUER RIVE NORD
A DUVERNEY superbe bord de l'eau, 3 1/2, chauffage, piscine, garage, parking, 625-5084, 324-0080, 324-0080.

141 A LOUER RIVE NORD
A DUVERNEY superbe bord de l'eau, 3 1/2, chauffage, piscine, garage, parking, 625-5084, 324-0080, 324-0080.

141 A LOUER RIVE NORD
A DUVERNEY superbe bord de l'eau, 3 1/2, chauffage, piscine, garage, parking, 625-5084, 324-0080, 324-0080.

141 A LOUER RIVE NORD
A DUVERNEY superbe bord de l'eau, 3 1/2, chauffage, piscine, garage, parking, 625-5084, 324-0080, 324-0080.

141 A LOUER RIVE NORD
A DUVERNEY superbe bord de l'eau, 3 1/2, chauffage, piscine, garage, parking, 625-5084, 324-0080, 324-0080.

141 A LOUER RIVE NORD
A DUVERNEY superbe bord de l'eau, 3 1/2, chauffage, piscine, garage, parking, 625-5084, 324-0080, 324-0080.

141 A LOUER RIVE NORD
A DUVERNEY superbe bord de l'eau, 3 1/2, chauffage, piscine, garage, parking, 625-5084, 324-0080, 324-0080.

141 A LOUER RIVE NORD
A DUVERNEY superbe bord de l'eau, 3 1/2, chauffage, piscine, garage, parking, 625-5084, 324-0080, 324-0080.

141 A LOUER RIVE NORD
A DUVERNEY superbe bord de l'eau, 3 1/2, chauffage, piscine, garage, parking, 625-5084, 324-0080, 324-0080.

141 A LOUER RIVE NORD
A DUVERNEY superbe bord de l'eau, 3 1/2, chauffage, piscine, garage, parking, 625-5084, 324-0080, 324-0080.

141 A LOUER RIVE NORD
A DUVERNEY superbe bord de l'eau, 3 1/2, chauffage, piscine, garage, parking, 625-5084, 324-0080, 324-0080.

141 A LOUER RIVE NORD
A DUVERNEY superbe bord de l'eau, 3 1/2, chauffage, piscine, garage, parking, 625-5084, 324-0080, 324-0080.

141 A LOUER RIVE NORD
A DUVERNEY superbe bord de l'eau, 3 1/2, chauffage, piscine, garage, parking, 625-5084, 324-0080, 324-0080.

141 A LOUER RIVE NORD
A DUVERNEY superbe bord de l'eau, 3 1/2, chauffage, piscine, garage, parking, 625-5084, 324-0080, 324-0080.

141 A LOUER RIVE NORD
A DUVERNEY superbe bord de l'eau, 3 1/2, chauffage, piscine, garage, parking, 625-5084, 324-0080, 324-0080.

141 A LOUER RIVE NORD
A DUVERNEY superbe bord de l'eau, 3 1/2, chauffage, piscine, garage, parking, 625-5084, 324-0080, 324-0080.

141 A LOUER RIVE NORD
A DUVERNEY superbe bord de l'eau, 3 1/2, chauffage, piscine, garage, parking, 625-5084, 324-0080, 324-0080.

141 A LOUER RIVE NORD
A DUVERNEY superbe bord de l'eau, 3 1/2, chauffage, piscine, garage, parking, 625-5084, 324-0080, 324-0080.

141 A LOUER RIVE NORD
A DUVERNEY superbe bord de l'eau, 3 1/2, chauffage, piscine, garage, parking, 625-5084, 324-0080, 324-0080.

141 A LOUER RIVE NORD
A DUVERNEY superbe bord de l'eau, 3 1/2, chauffage, piscine, garage, parking, 625-5084, 324-0080, 324-0080.

141 A LOUER RIVE NORD
A DUVERNEY superbe bord de l'eau, 3 1/2, chauffage, piscine, garage, parking, 625-5084, 324-0080, 324-0080.

141 A LOUER RIVE NORD
A DUVERNEY superbe bord de l'eau, 3 1/2, chauffage, piscine, garage, parking, 625-5084, 324-0080, 324-0080.

141 A LOUER RIVE NORD
A DUVERNEY superbe bord de l'eau, 3 1/2, chauffage, piscine, garage, parking, 625-5084, 324-0080, 324-0080.

141 A LOUER RIVE NORD
A DUVERNEY superbe bord de l'eau, 3 1/2, chauffage, piscine, garage, parking, 625-5084, 324-0080, 324-0080.

141 A LOUER RIVE NORD
A DUVERNEY superbe bord de l'eau, 3 1/2, chauffage, piscine, garage, parking, 625-5084, 324-0080, 324-0080.

141 A LOUER RIVE NORD
A DUVERNEY superbe bord de l'eau, 3 1/2, chauffage, piscine, garage, parking, 625-5084, 324-0080, 324-0080.

141 A LOUER RIVE NORD
A DUVERNEY superbe bord de l'eau, 3 1/2, chauffage, piscine, garage, parking, 625-

Fermetures d'écoles qui divisent les parents

ANDRÉ PRATTE

Les parents de Montréal-Nord sont divisés sur le projet de la Commission des écoles catholiques de Montréal (CÉCM) de fermer l'école secondaire Louis-Frèchette.

C'est ce qui ressort des représentations faites hier soir devant les commissaires par les représentants des parents de trois écoles de la municipalité.

La CÉCM étudie depuis deux mois la possibilité de fermer l'école Louis-Frèchette, une école qui ne dispense que le secondaire I. Avec ses 470 élèves, l'école est presque pleine, mais elle est située non loin de deux polyvalentes qui elles sont à moitié vides.

Les fonctionnaires de la CÉCM estiment que la fermeture de Louis-Frèchette permettrait à la commission d'économiser \$ 250 000.

Hier soir, les représentants des parents de l'école Louis-Frèchette, dont les enfants quitteront de toute façon l'école à la fin de l'année, ont demandé aux commissaires de la garder ouverte. «Le fait que ce soit petit permet un encadrement très serré, et les enseignants connaissent leurs élèves», a expliqué la présidente du comité d'école Mme Ghislaine Bermingham.

De leur côté, les parents des écoles primaires Sainte-Gertrude et Le Carignan ont dit aux commissaires qu'ils verraient d'un bon oeil que leurs enfants passent directement à la polyvalente. D'une part, ces parents estiment que leurs enfants y bénéficieront de meilleurs services et équipements (piscine, gymnase) qu'à Louis-Frèchette.

D'autre part, les parents de ces deux écoles primaires veulent éviter à leurs enfants les deux changements d'école en trois ans qu'entraînerait le passage par Louis-Frèchette.

Les parents des autres écoles primaires du secteur n'ont pas présenté de mémoire aux commissaires hier, bien qu'ils aient été consultés. Ils semblent qu'ils soient aussi divisés quant à l'opportunité de fermer Louis-Frèchette.

Les parents de l'école secondaire Benjamin-de-Montigny et ceux de l'école primaire Sainte-Colette, deux autres écoles du nord de l'île qui sont menacées de fermeture, ne se sont pas présentés hier soir.

Les commissaires doivent prendre une décision finale quant à la fermeture de ces trois écoles mercredi prochain.

Des amendes de \$ 15 000 pour publicité trompeuse

GERMAIN TARDIF

Une société qui faisait l'encan de tapis orientaux a été condamnée à des amendes totalisant \$ 15 000.

Elle s'est reconnue coupable sous trois chefs d'accusation de publicité trompeuse.

Cette publicité était présentée sous forme d'annonces de ventes à l'encan parues dans *La Presse*, en mars et en avril 1987.

La compagnie Citizen Union Financial Corp avait fait la promotion de tapis persans, chinois, asiatiques et orientaux d'une valeur pouvant atteindre \$ 50 000 par article.

Il n'y avait rien de répréhensible jusque-là. Mais l'entreprise s'est fait prendre à cause du contenu de ses annonces.

F y prétendait que les tapis offerts en encan étaient destinés aux États-Unis et qu'ils avaient été bloqués à l'aéroport international de Toronto par les douanes canadiennes.

On y expliquait qu'un visa spécial d'exportation avait été refusé par l'ambassade chinoise à Washington.

Une enquête entreprise par le Bureau des pratiques commerciales du ministère canadien de la Consommation et des Corporations devait démontrer que ces prétentions étaient fausses.

Le juge Jean-Charles Hamelin, de la Cour du Québec, en rendant la sentence, a émis à l'endroit de cette entreprise une ordonnance lui interdisant, à l'avenir, toute forme trompeuse de publicité, ce qui aurait pour effet d'entraîner des peines plus lourdes s'il lui arrivait de récidiver.

Les locataires des coffres volés à la BNE s'impatientent

DANIELLE BONNEAU

Les locataires de coffres, délestés de leurs biens pendant le congé de l'Action de Grâce dans le cambriolage de la chambre forte d'une succursale de la Banque de Nouvelle-Écosse, s'impatientent.

Ils estiment que la méthode adoptée par les assureurs pour étudier leurs réclamations est trop lente. «Les gens m'appellent et ils sont fâchés, a expliqué hier le porte-parole du groupe, Mme Anna Boros. Plus de 300 personnes n'ont pas été contactées

deuxième fois, après avoir rencontré les ajusteurs et les bijoutiers. Moi-même, je n'ai pas eu de nouvelles depuis que je me suis présentée à la banque, le 1^{er} décembre.»

Me John Nicholl, procureur de la compagnie Lloyds du Canada, qui assure la Banque de Nouvelle-Écosse, reconnaît que le processus est long. Selon lui, 366 des 650 coffres de la banque de la rue Van Horne font l'objet d'une réclamation. Jusqu'à présent, seuls les locataires de 39 coffres ont été remboursés ou sont sur le point de l'être. Les autres cas ne sont pas réglés parce qu'il manque des

informations. De plus certaines personnes sont difficiles à joindre, et dans certains cas, les bijoux n'ont pas encore été évalués.

Me Nicholl explique que la plus grande difficulté réside dans l'évaluation des bijoux qui n'ont pas de valeur reconnue et qui doivent être évalués à l'aveuglette. Il précise que des bijoux provenant d'héritages un peu partout à travers le monde causent des problèmes aux bijoutiers qui doivent estimer leur valeur sans les voir. Et, c'est très long. Il envisage donc d'engager un troisième bijoutier car il aimerait que tout soit fini avant la fin du printemps.

Par ailleurs, parmi les 58 clients du Trust Royal dévalisés pendant le congé de Noël lorsque des voleurs se sont introduits dans la chambre forte de la succursale située au centre commercial Pointe-Claire, 56 ont été reçus en entrevue préliminaire pour évaluer leurs pertes. C'est ce qu'a déclaré hier M. Gilles Girard, vice-président du Trust Royal pour le Québec. Les deux autres personnes sont à l'extérieur du pays, a-t-il précisé. La deuxième série de rencontres devrait débiter vers le milieu de la semaine prochaine.

M. André Tessier, directeur de

la division des crimes contre la personne du service de police de la CUM, ne croit pas que les deux cambriolages soient le fait des mêmes personnes. «Mais on ne peut pas écarter totalement la possibilité qu'il y ait un certain lien entre les deux groupes, soit en terme de complicité ou d'information échangée», a-t-il dit.

Des récompenses de \$ 50 000 et de \$ 25 000 sont offertes à quiconque pourra aider à élucider ces vols perpétrés respectivement à la Banque de Nouvelle-Écosse et au Trust Royal.

Le SUPER SOLDE de SKI du Siècle chez OBERSON

SKIS À DES PRIX JAMAIS VUS

AU CHOIX:

- KNEISSL SPIRIT
- FISCHER TEAM
- DYNASTAR MAXIMA
- DYNAMIC VR PRO
- SPALDING SIDERAL
- ELAN
- CHALLENGER
- ELAN FAS 911

PRIX DE SOLDE DU SIÈCLE

7995\$

BOTTES DE SKI À DES PRIX JAMAIS VUS

AU CHOIX:

- NORDICA 701
- CABER RALLY
- RAICHLÉ SLALOM
- RAICHLÉ RX-HOT
- NORDICA 530
- MUNARI MKI
- MUNARI MSI
- NORDICA 320
- TRAPPEUR 6000 ou 7000

7995\$

ENSEMBLE DE SKI DU SIÈCLE «COMPÉTITION»

- SKIS ROSSIGNOL 4S ou 4G MODÈLE 1988-89
- ou DYNAMIC VR 27 ÉQUIPE MASTER CONTROL 1988-89
- ou DYNASTAR COURSE 1988-89
- ou K2 SLS SLALOM 1988-89
- FIXATIONS MARKER MRR

44995\$

BOTTES DE SKI HAUTE PERFORMANCE PRIX DU SIÈCLE

- NORDICA 940 ou 980
- RAICHLÉ 960
- NORDICA 786
- KOFLACH 211
- MUNARI MS3
- RAICHLÉ RX8
- CABER

16995\$

JUSQU'À 60% de rabais SUR LES VÊTEMENTS SÉLECTIONNÉS

ENSEMBLE COMPLET POUR ADULTE DÉBUTANT

- SKIS ÉLAN 911
- BOTTES MUNARI MX1
- FIXATIONS LOOK 39
- BÂTONS

19995\$

LE SOLDE SE TERMINE LE 31 JANVIER 1989 OU À L'ÉPUISEMENT DES STOCKS.
LA MARCHANDISE N'EST PAS NÉCESSAIREMENT DISPONIBLE DANS TOUS LES MAGASINS.

11 MAGASINS POUR MIEUX VOUS SERVIR	* NOUVEAU * MONTREAL 1202, rue Ste-Catherine ouest (coin Drummond) 874-1824	ST-LÉONARD 6410, rue Jean-Talon (coin Langlet) 254-3609	LAVAL 217, boul. des Laurentides 669-5123	POINTE-CLAIRE 981, rue St-Jean (près du restaurant Chi-Chi) 694-9257	ST-JEAN 897, boul. du Séminaire 349-3725	GRANBY 3, rue Evangéline 375-1785
OBERSON	GREENFIELD PARK 999, boul. Taschereau (mail Super Carnaval) 671-0189	COWANSVILLE 128, rue Principale 263-0303	REPENTIGNY 345, rue Notre-Dame 581-1016	QUÉBEC 710, Bouvier 623-8368	GATINEAU 920, boul. Maloney ouest 561-1376	

