Publié par le SYNDICAT D'OEUVRES SOCIALES LIMITEE.
BUREAUX: Angle des rues Dalhousie et Georges, Ottawa, Ont.
TELEPHONES: Service de jour: Rideau 514.—Service de nuit:
Administration: Rideau 514. — Nouvelles: Rideau 515. — Bureau de Hull: Sherwood 3325.

# LE DROIT

"L'AVENIR EST A CEUX QUI LUTTENT"

ABONNEMENTS
Quotidien
Canada . . . . . . . . $5.00
Ottawa par poste . . . . 6.00
Etats Unis . . . . . . . 7.00
Union Postale . . . . . 10.00
Hebdomadaire
Canada . . . . . . . . $2.00
Etats-Unis et Union Postale 3.00

14e Année No 165
OTTAWA MARDI 20 JUILLET 1926
Le No 2 sous

# LES ELECTIONS GENERALES AURAIENT LIEU LE 14 SEPTEMBRE

## M. A. MEIGHEN VA OUVRIR SA CAMPAGNE

## LES CATHOLIQUES SERAIENT PUNIS SÉVÈREMENT

Le président Callès fera respecter les lois antireligieuses du Mexique et gare aux violateurs, s'ils les enfreignent.

### ON SE CONSULTE

De la Presse Associée

**MEXICO, 20.**— Le président Callès est bien déterminé à faire respecter les nouvelles lois antireligieuses qui entrent en vigueur le 31 juillet prochain.

On lui prête, dans l'"Excelsior", ces paroles.

"Le gouvernement de la république est fermement décidé de mettre en vigueur les lois sur la religion, même s'il fallait pour y arriver adopter des mesures extrêmes, et cela sans s'occuper des objections des catholiques qui, s'ils s'éloignent des lois du pays, seront rigoureusement punis.

"Aucune influence, ni extérieure ni intérieure, même les murmures du Pape, ne modifieront l'attitude de mon gouvernement."

Plusieurs associations de catholiques tiennent des assemblées et avec le moins de publicité que faire se peut, et étudient l'attitude à prendre après le 31 juillet prochain. A une assemblée nationale de ce genre on aurait pris des résolutions qu'on ne veut pas divulguer encore. On ajoute que Sa Grandeur Mgr Mora del Rio publiera une lettre donnant aux catholiques une ligne de conduite dans les événements qui se préparent. Le maire de Mexico a conduit 37 prêtres catholiques devant le procureur-général, les accusant de violer la loi obligeant tous les prêtres de s'enregistrer devant les autorités municipales. Si les accusations sont fondées, leur arrestation aura lieu immédiatement.

## 12 PERSONNES SONT MORTES DE CHALEUR HIER

Des Rocheuses à l'est des Etats-Unis, sévit une vague de chaleur torride — Le mercure atteint 94.2. Dans le Dakota-sud et le Kansas, il atteint 107.

### LA FOUDRE

(Presse Associée)

**CHICAGO, 20.**—Une vague de chaleur très intense éprouve tout le pays, des Rocheuses à l'Est, et multiplie les victimes. Dans Chicago, qui jusqu'ici avait joui de la brise des grands lacs, il y eut hier 12 victimes de la chaleur. Le mercure a atteint 94.2 degrés, mais dans le Dakota-Sud, le Minnesota, l'Iowa, et le Kansas, ce fut pire encore, le mercure ayant, en ces endroits, varié entre 98 et 107. Il y a eu une victime dans le Nébraska, deux dans le Missouri, deux dans le Dakota-Sud, trois dans le Minnesota, une dans le Wisconsin et trois dans l'Indiana.

On a des espérances aujourd'hui attendu qu'il y eut des orages électriques à Fargo, Grang-Forke et ailleurs.

A Mitchell (D.-S.) le mercure a atteint 107. A Sioux-Falls, il a atteint 106, ce qui est le point le plus élevé depuis 32 ans.

Dans le Nébraska et l'ouest de l'Iowa les récoltes ont grandement souffert de cette chaleur torride.

### UNE TEMPETE

**MILTON, 20.**—Un orage électrique très fort s'est abattu ici hier et si les dommages par la foudre sont peu de chose, les avantages obtenus par la pluie sur les récoltes sont incalculables. Depuis une semaine la sécheresse menaçait grandement les récoltes et les jardins.

La foudre a brisé un transformateur électrique, ce qui a précipité la ville dans l'obscurité pendant quelques minutes, et a tombé sur l'hôtel de ville, sans pourtant causer de graves dommages.

Il parlera ce soir à l'Auditorium et M. King y parlera vendredi — Le premier ministre annoncera la date des élections —Le chef de l'opposition va partir pour l'ouest de l'Ontario.

### LE 14 SEPTEMBRE

Il est presque certain que les élections générales auront lieu le 14 septembre, mais la déclaration officielle ne sera faite que ce soir à l'assemblée où le premier ministre Meighen ouvrira sa campagne.

Il est connu que l'on choisira la date la plus prochaine possible. Quoique l'officier électoral en chef ait demandé que 60 jours s'écoulent entre l'émission des brefs et la date des élections il est possible qu'on ait trouvé une période plus courte, plus pratique parce qu'on a déjà fait beaucoup de travail. Du 21 juillet au 14 septembre il y aurait 55 jours.

### M. KING

Le très hon. W. M. King quittera Ottawa sur la fin de la semaine pour assister à des assemblées dans l'ouest de l'Ontario. On annoncera plus tard le lieu de ces assemblées. Après plusieurs jours en Ontario M. King se rendra au Manitoba où l'on a arrangé une série d'assemblées.

Il ira aussi dans la Colombie-Britannique, l'Alberta et la Saskatchewan. Avant de passer la dernière partie de sa campagne dans les Provinces Maritimes, M. King tiendra deux ou trois assemblées dans Québec, à Montréal, Québec et probablement Sherbrooke.

M. King est à sa résidence d'été à Kingsmere où il prépare son discours pour l'ouverture de sa campagne vendredi.

(Presse canadienne)

**TORONTO, 20.** — Dix-huit candidats ont été choisis à date en Ontario: six libéraux et deux progressistes.

D'autres conventions ont été annoncées: conservatrices 31 juillet, comté de Lincoln à St. Catharines; 3 août Dufferin-Simcoe, à Alliston; 6 août, Toronto centre est; 9 août, Toronto sud; 10 août, Toronto Est; 10 août Toronto Centre Ouest et Toronto Parkdale, 11 août, Toronto Scarboro; 17 août, Toronto High Park et Toronto Nord-Est.

Libérales: 31 juillet, Essex Est à Belle Rivière; 4 août Elgin ouest à St-Thomas.

Progressiste: Bruce Nord à Allenford dans la première semaine d'août.

Travaillistes: 6 août, Toronto Nord Ouest et Toronto ouest centre.

### LES TRAVAILLISTES

(Presse Canadienne)

**TORONTO, 20.** — Des candidats travaillistes contesteront les sièges dans les circonscriptions de Toronto Nord-Ouest et Toronto Ouest-Centre. C'est ce qu'on a décidé à une assemblée spéciale du conseil central du parti canadien du travail, tenue hier sori. On a fixé le 6 août le jour des nominations.

### ESSEX-OUEST

(Presse canadienne)

**TORONTO, 20.** — R. L. Brackin, de Windsor et autrefois de Chatham, serait peu-être le candidat libéral dans Essex ouest, dit-on ici. M. Brackin a représenté Kent ouest à la législature depuis 1919.

### EDMONTON-EST

(Presse canadienne)

**EDMONTON, 20.** — A. U. G. Bury a été unanimement choisi candidat conservateur pour Edmonton Est à une assemblée ici hier soir.

Mardi soir les libéraux d'Edmonton est tiendront une convention. On s'ntend à ce que le maire Blatchford soit nommé candidat libéral. Les travaillistes seront aussi en convention mardi soir. Dans Edmonton ouest les conservateurs tiendront leur convention mercredi soir et les libéraux le 26 juillet.

### M. TOBIN EST CHOISI

De la Presse Canadienne

RICHMOND, 20 —M. E. W. Tobin qui est député de Richmond-Wolfe depuis 26 ans, a été hier choisi candidat libéral du même comté pour les élections générales prochaines.

Il y eut des discours par MM. Tobin, Rinfret, (Jacques-Cartier), Girouard, (Drummond-Arthabaska), Lemieux, député provincial de Wolfe. L'hon. Georges Boivin, ancien ministre des douanes devait aussi

(Suite à la 6ème col. 4)

## Le monde a vol d'oiseau

### LES JARDINS DU VATICAN

(Presse Associée)

**ROME, 20.**—Les jardiniers du Vatican ont interrompu tout travail pendant que les cardinaux sont à réorganiser leur besogne. Actuellement le travail n'occupe qu'une faible partie du personnel. Le nombre des ouvriers a augmenté et l'organisation est devenue une sorte de patriarchat, les jardiniers ayant amené avec eux leurs fils, leurs neveux et d'autres jeunes parents pour les aider.

L'organisation des libéraux d'Ontario est maintenant entre les mains de Thomas MARSHALL, ancien député de Lincoln à la législature. Il succède à l'hon. Duncan, qui devient organisateur libéral dans tout le Dominion.

## L'ATTITUDE AMÉRICAINE EST CRITIQUÉE

Andrew Mellon, secrétaire des finances américain aurait dit que l'Angleterre a emprunté de l'argent des Etats-Unis qu'elle a ensuite consacrée à son commerce.

### M. CHURCHILL

(Presse Associée)

**LONDRES, 20.** — Au cours d'un débat en chambre des communes hier soir sur la question des dettes inter-alliées, le très hon. Winston Spencer Churchill déclarait que l'an prochain apportera une amélioration immense qui est "imposée avec sévérité sur les populations d'Europe ruinées par la guerre. Le chancelier fit aussi allusion à la possibilité de changements dans les vues des nations dans les trois prochaines générations.

Quelques membres critiquèrent sévèrement l'attitude des Etats-Unis sur la question des dettes et le chancelier critique Andrew Mellon, secrétaire américain des finances au sujet d'une déclaration dans les journaux de Londres. La déclaration était contenue dans une lettre envoyée par M. Mellon avant son départ pour l'Europe, à F. W. Peabody de Ashburnham, Mass. Elle disait que la Grande-Bretagne avait emprunté de l'argent dont elle consacrait une grande partie au commerce et non à la guerre.

Durant le débat, l'entente au sujet de la dette française conclue entre M. Caillaux et M. Churchill fut aussi sévèrement censurée particulièrement par P. Snowden qui fut chancelier de l'échiquier dans le cabinet MacDonald. M. Churchill défendit son attitude envers la France aussi fortement qu'il protesta contre "la complète ignorance des faits en ce qui regarde la déclaration de M. Mellon."

Le débat s'ouvrit sur l'entente au sujet de la dette franco-britannique mais se porta bientôt vers les Etats-Unis après que M. Churchill eut fait allusion à M. Mellon. On dit que le secrétaire des Etats-Unis aurait dit que l'argent emprunté par la Grande-Bretagne était consacré à rencontrer les obligations échéant aux Etats-Unis, à fournir les Indes d'argent et à acheter des aliments pour revendre à la population afin de maintenir l'échange. On rapporte que M. Mellon aurait dit aussi que les prêts des Etats-Unis furent obtenus non pas tant pour acheter des approvisionnements de guerre comme pour fournir le sterling pour les besoins domestiques et étrangers et pour empêcher l'Angleterre d'emprunter de son propre peuple.

Le chancelier dit que cette fausse conception des faits lui fait presque douter que ce soit M. Mellon qui ait fait ces déclarations. Il Il ajoute que la Grande-Bretagne comme tous les autres alliés dépense de vastes sommes aux Etats-Unis pour des aliments et des munitions. Tous les prêts aux alliés étaient spécifiquement destinés par le Congrès à combattre la guerre et le trésor américain demandait et a reçu justification entière pour chaque sous prêt.

M. Churchill déclare au sujet de l'emprunt d'argent pour, les Indes

Suite à la 6ème. col. 2.

## LA CONVENTION DES LIBÉRAUX DE RUSSELL

Elle a lieu demain à Vars— On y choisira un candidat pour le fédéral et un autre pour le provincial — On ne prévoit pas d'opposition à MM. Goulet et Bélanger.

### POPULAIRES

(Spécial au "Droit")

**VARS, 20.**—La convention des libéraux du comté de Russell aura lieu demain à Vars. Elle sera précédée à 10 heures d'une réunion des membres de l'exécutif du comté. A cette réunion on fera l'élection du comité de réception des lettres de créance et à 11 heures commencera la convention.

Comme on doit faire le choix des candidats pour le fédéral et le provincial, il est probable que l'assemblée sera ajournée vers midi et demi pour être reprise dans l'après-midi.

Les quelques rumeurs qui ont circulé à l'effet que l'on ferait de l'opposition à M. Goulet paraissent non fondées et l'on s'attend au choix unanime de l'ancien député de Russell. Quand à M. A. Bélanger il n'est pas question qu'on lui fasse d'opposition.

Les organisateurs libéraux du comté s'attendent à ce qu'un grand nombre de personnes assistent à la convention en outre des représentants accrédités des polls.

La popularité des candidats, les fortes majorités qu'ils ont eu dans le passé et la politique qu'ils représentent leur assure, dit-on dans les cercles libéraux du comté, non seulement le choix unanime de la convention mais une victoire facile aux prochaines élections.

## LES HONORAIRES DE L'UNIVERSITÉ AUGMENTENT

L'Université de Toronto augmente de $150 à $200 le prix de ses cours de médecine — Le montant actuel ne suffit pas aux dépenses de l'instruction d'un élève.

### AUTRES UNIVERSITES

Spécial au "Droit"

TORONTO, 20. —Le bureau des directeurs de l'Université de Toronto a décidé d'augmenter les frais des étudiants en médecine de toutes les années excepté la première, de $150 à $200 par année. Cette augmentation ne prendra effet que l'an prochain et s'appliquera à l'année 1927-28.

C'est un fait reconnu que ce que paye un étudiant d'université est loin de suffire aux dépenses de l'institution pour son éducation; en cfeft, des calculs autorisés ont démontré que l'étudiant en médecine paye moins de quarante pour cent des frais de son éducation. S'il est vrai que la province devrait rencontrer les dépenses d'une grande partie des étudiants des arts et sciences, le même argument ne vaut pas dans le cas des étudiants dans les facultés professionnelles comme la médecine, le génie civil, la sylviculture et la profession de dentiste. On sent de plus en plus que dans ces facultés, ceux qui bénéficient des avantages éducationnels devraient payer la plus grande part du coût total. Quand il faut $400 pour donner un an d'éducation à un étudiant en médecine, il semble raisonnable que ce dernier devrait payer au moins la moitié de cette somme totale.

Suite à 6ème coi 5

## DÉCLARATION DE M. MERCIER

(Presse Canadienne)

**MONTREAL, 20.—'Rien n'a été omis ou caché dans le rapport des douanes. Si quelque chose a été omis c'est que M. Duncan l'a omis. Dans tous les cas ces scandales ne sont rien comparés à l'affaire des fusils Ross, des chevaux, des sous-marins et des uniformes durant la guerre", déclarait M. Paul Mercier, président de l'enquête des douanes, en parlant à une assemblée en plein air dans son comté.**

**Il défend l'administration libérale. Il ajoute qu'il compte sur l'appui de l'ouest pour le parti libéral. MM. E. C. St-Père et Alfred Leduc, anciens députés de Hochelaga et St-Henri, parlèrent aussi.**

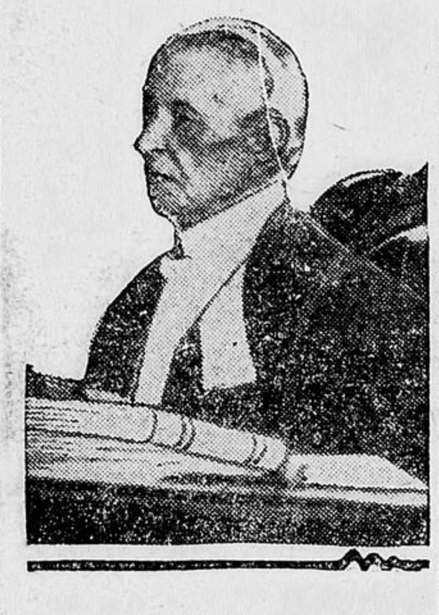

Sir François LEMIEUX, juge en chef de la cour suprême de Québec continuera l'enquête sur l'administration des douanes.

## SIR F. LEMIEUX CONTINUERA L'ENQUÊTE

Il va continuer le travail entrepris par le comité d'enquête sur les douanes — Siégera dans plusieurs endroits du pays — Les sommes perdues seraient recouvrées.

### LOURDE TACHE

Sir François Lemieux, juge en chef de la Cour Supérieure de Québec vient d'être nommé pour continuer l'enquête judiciaire dans l'administration du ministère des douanes.

D'après les termes d'une résolution adoptée par la Chambre des Communes, le choix fut fait par les deux juges de la Cour de l'Echiquier, les juges MacLean et Audette. Il reste au juge Lemieux de décider quand l'enquête commencera mais on croit qu'il n'y aura pas de délais et que l'on siègera dans les diverses parties du pays.

On est aussi à prendre des mesures pour reprendre possession des montants que, d'après les preuves de l'enquête, le trésor perdit par les opérations de contrebande de certaines maisons.

Sir François Lemieux qui est appelé à remplir une des plus grandes tâches jamais imposées à un membre de la judicature, a eu une carrière remarquable, comme avocat et juge. Alors qu'il était encore jeune, il fut avocat de Louis Riel qui fut pendu comme chef de la rebellion du nord-ouest en 1885. En 1924 il occupait le banc du juge dans la cause de l'Abbé Delorme qui fut acquitté.

Il entra au barreau en 1872, où il se distingua aussitôt. Il est d'un caractère sympathique, possède une rare connaissance de la loi et est un éloquent orateur.

Il naquit à Lévis, Qué., en 1851, fils de Antoine Lemieux, un fermier. Après sa graduation à l'Université Laval il s'éleva rapidement dans sa profession. Il fut batonnier du barreau de la ville de Québec et batonnier général de cette province. En 1897 il fut nommé juge à la cour supérieure d'Arthabaska et transféré à Sherbrooke l'année suivante puis à Québec en 1906 où il devint juge en chef en 1911.

## IVRES, ILS TUENT QUATRE PERSONNES

Presse Associée

**MUSKOGEE, Okla., 20.**—Deux officiers de cette ville, étourdis par la boisson, se sont introduits dans trois hôtels, ont tué quatre personnes, en ont blessé deux autres gravement et 8 autres légèrement. Ce sont Paul Davis, assistant shérif et Ves Cormack, détective, qui ont fait le coup. Quand leurs munitions furent épuisées les officiers se sont mis à battre les personnes qu'ils rencontraient et à briser toutes les fenêtres.

Pour s'emparer de Davis il a fallu tirer plusieurs balles sur lui. Il repose actuellement dans un hôpital et sa situation est très critique. Cormack n'a pas fait de résitsance.

### TRIPLE NOYADE.

Presse canadienne

**ST-JEAN, Terre-Neuve, 20.**—On rapporte que trois jeunes garçons se sont noyés à Goose Cove. Les victimes sont: A. Kean, 21 ans, G. Keen, 16 ans, et Robert Hunt, 13 ans. On dit que le plus jeune s'aventura à une trop grande profondeur et que les deux autres se noyèrent en tentant de le sauver.

## SI HERRIOT NE SURVIT PAS ON AURA RECOURS A R. POINCARE

On ne prédit longue vie à l'administration Herriot qui est attendue de pied ferme au sénat — Herriot demande le calme— Il reviendrait avec les projets de Briand.

### LE CABINET

(Presse Associée)

**PARIS, 20.**—Le nouveau ministère d'Edouard Herriot, avec Anatole de Monzie aux finances, a vu le jour. Le premier ministre a travaillé tout le jour, hier pour arriver à le former, après que le président Doumergue lui eut demandé de succéder à M. Briand. Hier soir, des Elysées, on annonçait officiellement le succès d'Herriot dans son entreprise délicate.

En présentant son cabinet au président, M. Herriot dit: "Mon Cabinet n'a qu'une ambition, celle de sauver le franc".

Puis il ajoutait: "En mettant de côté tout esprit de parti, mon cabinet promet au pays une administration énergique. Il demande au peuple de garder beaucoup de calme, et d'autant plus que l'industrie nationale est un des éléments indispensables du relèvement du franc".

Le nouveau gouvernement étudie aujourd'hui sa politique et il en fera part jeudi prochain au parlement. M. de Monzie, qui a déjà, l'an dernier, occupé le poste de ministre des finances sous un autre gouvernement Herriot, avait alors exigé un emprunt et une augmentation dans la mise en circulation des billets. M. Herriot, lui, voulait l'impôt sur le capital. Cette fois Herriot, quand il demandera la confiance de la chambre, demandera aussi une certaine liberté d'action, au moins en ce qui regarde les questions financières. Ce qui voudrait dire que de Monzie demandera à peu près les mêmes pouvoirs qu'allait demander Briand, et si on les lui accorde, Herriot proposera l'ajournement de la chambre jusqu'en octobre.

Dans les milieux bien informés d'ordinaire on assure que M. Herriot reviendra encore cette fois sur l'impôt sur le capital. Pour le relèvement du franc le nouveau premier ministre est hostile et au crédit étranger et à l'utilisation des réserves d'or de la Banque de France. Il est d'avis qu'on peut réussir par un "effort national" du capital investi.

### LE NOUVEAU CABINET

Dans le nouveau cabinet il y a onze radicaux et radicaux-socialistes. De Monzie est sur la liste des radicaux-socialistes de la gauche. Louis Loucheur, ministre du commerce, est l'industriel le plus riche de la France. Il a déjà déserté Herriot sur la question de l'impôt sur le capital.

### GRAVE PROBLEME

Le problème financier que confronte le nouveau gouvernement est particulièrement grave. Les chiffres donnés par le rapporteur Chapdelaine, du comité parlementaire du budget, ne mettent pas à la disposition du trésor une somme de plus de 600 millions de francs. Or le trésor, d'ici un mois, devra rencontrer des obligations de deux milliards au moins. La paie des fonctionnaires absorbera à la fin du mois un demi million. C'est ce qui porte à croire qu'il faudra absolument avoir recours à une augmentation des billets de banque. On ajoute qu'hier on n'a jamais, en un seul jour, demandé au gouvernement autant de déboursements. C'est ce qui avait porté M. Caillaux à s'adresser au président en vue d'adopter des mesures d'urgence en attendant son successeur.

A l'exception de deux ou trois membres le nouveau cabinet est formé de membres du cartel. Six ministres avaient été avec le premier cabinet Herriot.

Suite à la 6ème col. 2

## POURQUOI PAS?

Faire votre choix immédiatement tandis que nos prix sont si bas? Ne perdez pas vos chances. Profitez-en.

| | |
|---|---|
| JULES FAUBERT: roman: Ubald Paquin | .40 |
| RECITS LAURENTIENS: Fr. Marie Victorin des E. C. | .45 |
| CROQUIS LAURENTIENS: Fr. Marie Victorin des E. C. | .55 |
| POURQUOI PAS?: l'abbé Charles Grimaud | .35 |
| LA MOISSON NOUVELLE: Blanche Lamontagne Beauregard | $1.00 |
| CONTRE LE FLOT: Magali Michelet | .50 |
| AUX GLACES POLAIRES: R. P. Duchaussois, O. M. I. | $1.25 |
| JOURNAL D'UN ETUDIANT: Jean des Bois | .75 |
| L'HOMME TOMBE: Harry Bernard | .75 |
| LA TERRE VIVANTE: Harry Bernard | .75 |
| VIE DU CARDINAL GIBBONS: Allen Sinclair Will | $1.25 |
| A L'AMERICAINE: romain: Pierre Gourdon | .75 |
| L'APPEL DE LA TERRE: roman: Maiten d'Arguibert | .75 |
| LA GUERRE DES FEMMES: roman: Antoine Rédier | .75 |
| LE VITRAIL DE STE GENEVIEVE: Pierre Gauthier | .75 |
| LE SENS DE LA VIE ET L'IDEE DE L'ORDRE: Maurice Ligot | .75 |
| LA DANSE DEVANT LE VEAU D'OR: Thérèse Dobsan | .75 |
| PAYSAGES ROMANESQUES DES ALPES: Henry Bordeaux | .75 |
| GLISSADES: Fleurette de Givre | .75 |
| RAYONNEMENT VIRGINAL: Bernadette Soubirous | .65 |

**SERVICE DE LIBRAIRIE DU DROIT**

## LE TEXTE DE LA LETTRE DU PAPE DEMANDANT DE PRIER POUR FAIRE CESSER LA PERSECUTION AU MEXIQUE

Le Saint-Père dénonce l'hypocrisie du gouvernement mexicain — Le nombre des prêtres nés au Mexique est limité —Des prières nécessaires.

### LA LETTRE

Voici le texte de la lettre que S. E. le cardinal Gasparri a envoyée à tous les représentants du Saint-Siège dans les divers pays du monde. Après avoir publié ici les graves articles du P. Dudon sur la persécution qui sévit dans cette République, nous tenons à donner le texte même de la lettre par laquelle le Saint-Père demande à ce sujet une prière extraordinaire:

Du Vatican, 2 juillet 1926.

Monseigneur,

De graves informations continuent à parvenir au Saint-Siège, touchant les douloureuses vicissitudes de l'Eglise, dans la République du Mexique, où, sous la forme hypocrite d'une prétendue légalité, ceux qui détiennent le gouvernement de cette malheureuse nation se livrent à une véritable persécution contre la religion catholique.

Il n'est pas nécessaire que je vous rappelle les faits graves et douloureux qui vont se multipliant chaque jour, en cette République, car si l'on y concède la plus ample liberté aux émissaires des autres religions, les catholiques se voient refuser cette liberté d'une façon qui déshonorerait n'importe quel peuple civilisé.

Le gouvernement mexicain ne s'obstine pas seulement à interdire au représentant pontifical de séjourner au Mexique, mais il en est venu à expulser le délégué apostolique, Mgr Caruana, alléguant des motifs faux et calomnieux.

On continue, en outre, à chasser de cette République les prêtres, les religieux étrangers et les religieuses elles-mêmes de la manière la plus inhumaine, comme on en userait à peine avec les plus vulgaires malfaiteurs.

On en est arrivé aussi à limiter arbitrairement le nombre des prêtres nés au Mexique eux-mêmes, à limiter aussi le nombre des diocèses; à fermer des collèges et des Séminaires, et à imposer aux prêtres, pour exercer leur ministère, des conditions que leurs consciences ne sauraient accepter.

Quant aux églises d'où les prêtres ont été violemment arrachés, l'autorité civile en prend possession, sous prétexte qu'elles sont abandonnées.

Comme vous le savez, Sa Sainteté, vivement affligée de voir une portion aussi choisie de son troupeau en butte à une telle persécution, en exprima sa profonde douleur dans l'allocution consistoriale du 14 décembre 1925; puis elle déclara que, dans les présentes épreuves de l'Eglise mexicaine, elle devait mettre toute sa confiance dans la divine Bonté, vers laquelle, chaque jour, elle faisait monter de ferventes prières.

Récemment, enfin, le Saint-Père adressait une lettre autographe à l'Eme cardinal vicaire: il le chargeait d'inviter les fidèles de Rome à s'unir à lui en ces prières pour nos infortunés frères du Mexique.

Dans la même lettre, Sa Sainteté manifestait le désir que tout le monde catholique imitât l'exemple des catholiques romains, et ce désir a rencontré de larges échos.

Mais aujourd'hui, devant la prolongation des épreuves infligées à nos frères du Mexique, il est nécessaire de prier davantage encore pour eux.

C'est pourquoi, conformément aux instructions de l'auguste Pontife, je vous recommande instamment, Monseigneur, de faire connaître le plus tôt possible son désir à l'épiscopat du pays ou vous êtes, afin que, de la sorte, tous les fidèles soient invités à unir leurs prières à celles du Saint-Père.

Sa Sainteté veut que ces prières soient prescrites pour le 1er août, fête de saint Pierre aux Liens.

L'opportunité de cette date ne vous échappera sûrement pas: elle rappelle la prière de tous les fidèles dans les épreuves de la première persécution, prière qui obtint une si miraculeuse intervention du Seigneur.

C'est aussi ce jour-là que commence par ailleurs le grand pardon de la Portioncule, dont le septième centenaire franciscain accroîtra cette année la solennité.

Toutes ces circonstances contribueront, sans aucun doute, à rendre plus ferventes et plus agréables à Dieu les prières de tous les fidèles pour la cessation de la persécution et pour le pardon des coupables.

Enfin, le Saint-Père a décidé que ces intentions s'ajouteraient aux autres intentions recommandées dans la Bulle, qui étend l'année sainte au monde entier.

Je profite de cette circonstance pour me redire, etc.

Signé: † Pierre, card. Gasparri.

### VOL DANS UN PRESBYTERE.

**TORONTO, 20.**—Des voleurs qui n'ont pas encore été pris sont entrés en plein jour par une fenêtre du presbytère de l'église St-François ici et se sont emparé de $150 en argent et bijoux.

## Les Nouvelles Religieuses

**Service pour le cardinal Bégin.**

*QUEBEC — Jeudi prochain, le 22 juillet, sera chanté à la basilique de Québec, le service anniversaire de S. Eminence le cardinal Bégin. L'office religieux commencera à neuf heures et S. G. Mgr Langlois officiera probablement.*

• • •

**A Ste-Anne de Beaupré.**

*QUEBEC—Un grand nombre de pèlerins se sont rendus dimanche au sanctuaire de Ste-Anne de Beaupré. Des pèlerinages sont venus de Thetford Mines, de Springfield, de Saint-Hyacinthe, de Sillery, de Buffalo, de Kansas City. Des groupes nombreux sont venus en automobiles. On a distribué, hier matin six mille communions. Samedi matin a eu lieu la cérémonie d'ouverture de la neuvaine préparatoire à la fête de sainte Anne. La messe d'ouverture fut célébrée par Mgr Legris de Bourbonnais, Ill., assisté des RR. PP. Giroux, Aubin et Bellerose, C. S. S. R.*

*Les RR. PP. Scully et Fournier, C. SS. R., ont prononcé les sermons au cours de la journée. Il y a eu procession aux flambeaux dans la soirée.*

• • •

**Nouvelle maison des Rédemptoristes.**

*CHICOUTIMI— Les révérends Pères Rédemptoristes de la maison de Ste-Anne de Beaupré viendront fonder une maison de leur ordre dans le diocèse de Chicoutimi. Ils s'établiront près de St-Jérôme et c'est le R. P. Marcellin Néron qui sera le fondateur et premier supérieur de cette maison. Celle-ci sera fondée d'ici la fin de juillet.*

• • •

**A Constantinople.**

*CONSTANTINOPLE — A la diligence de la représentation, à Constantinople, du Comité permanent des Congrès eucharistiques internationaux, le délégué apostolique, S. Em. Mgr Ange Rotta a invité les fidèles de son diocèse à une messe qu'il a célébrée lui-même à la basilique cathédrale du Saint-Esprit.*

*Dans une très belle allocution en français, Mgr Rotta a parlé aux nombreux catholiques qui avaient répondu à son appel des sentiments de foi et d'amour qui attiraient à Chicago des milliers de prêtres et des centaines de milliers de laïques.*

*Pendant une demi-heure, Mgr Rotta a distribué la sainte communion aux fidèles parmi lesquels se trouvaient des groupes représentant les principales oeuvres d'hommes de Constantinople: Fraternité du Tiers-Ordre de St-François; Congrégation de la Sainte Vierge, oeuvre de la Communion mensuelle, Association de Saint-Antoine de Padoue, etc.*

• • •

**Le cardinal Cerretti prend possession de son "titre".**

*ROME—S. Em. le cardinal Cerretti a pris possession de son "titre" de Sainte-Cécile. Il était assisté par S. Exc. Mgr Serafini, archevêque de Lampsaque, secrétaire de la Sacrée Congrégation du Concile, et par Mgr Rossetti, chanoine de Saint-Jean de Latran.*

*Quand Mgr le secrétaire de la Congrégation des Sacrements eut lu, en sa qualité de protonotaire apostolique, la bulle conférant au cardinal Cerretti la juridiction sur l'illustre basilique, Mgr Negri, recteur de l'église, souhaita en termes excellents la bienvenue à l'éminentissime titulaire. Il se fit l'organe du sentiment universel en soulignant les mérites que, durant ses diverses missions, l'ancien nonce de Paris s'est acquis au service du Saint-Siège.*

Pronostics

TORONTO, 20. — La pression est élevée sur les côtes de l'Atlantique et du Pacifique, tandis qu'une dépression modérée s'étend sur les Etats du nord-ouest et la région du lac supérieur. Il y a eu des avrses dans plusieurs endroits des provinces de l'ouest et des Provinces Maritimes. Il a plu aussi dans l'ouest de l'Ontario.

Pronostics: Vallée de l'Outaouais et Haut St-Laurent: vents frais du sud-ouest; généralement beau et chaud aujourd'hui et demain. Orages électriques.

TEMPERATURE

Maximum hier: 84.

Minimum durant la nuit: 62.

A 8 heures ce matin: Kamloops 52; Calgary 46; Edmonton 44; Prince-Albert 48; Winnipeg 62; Sault Ste-Marie 61; Toronto 68; Kingston 66; Ottawa 68; Montréal 74; Québec 66; St-Jean, N. B. 58; Halifax 62; Saint-Jean, Terreneuve 60; Détroit 78; N. York 72; Charlottetown 60.

# YANKS SOLIDES - ARTILLEURS AVANCENT - BURGHS SONT EN TETE

# GAINS DES LEAFS - SURPRISES A WINDSOR - PLUIE A CUBA - FETE POSTALE

## DU BON TRAVAIL DANS LA LIGUE DE PALETS

### MILLER AU REPOS

Joe Miller, le brillant athlète local, qui jouait avec le Rideau, dans la Cité et sur qui les clubs de la Canadienne comptaient, sera au repos pour le reste de la saison, à la suite d'une blessure qu'il se fit à la hanche, en glissant au 2ème sac, samedi. C'est une perte irréparable.

## LE DUPUIS UNE MENACE

LES OUVRIERS ONT PROUVE LEUR VALEUR REELLE CONTRE SEGUIN FRERES.

Le club Dupuis s'est peut-être mis en route, un peu tardivement, dans la ligue Canadienne, mais la manière effroyable dont il balaye ses adversaires en fait un concurrent sérieux, difficile à bloquer.

Sa victoire décisive sur le Séguin-Frères, dimanche après-midi, indique clairement que le gérant Simon a sous ses ordres la plus redoutable équipe de la saison dans les cercles amateurs de la localité.

Manners, Perreault, Lesage, Charbonneau, Gascon, Gene Leblanc, Aldoria Pilon, pour n'en mentionner que quelques-uns, n'ont guère de supérieurs et, avec un peu de bonne fortune, ils devraient atteindre le détail. Eugène Leblanc le sous-gérant, nous laisse entendre qu'il aura deux ou trois autres gladiateurs-étoiles, ces jours-ci, de sorte que la troupe sera prête à faire face à n'importe quel adversaire que le district pourra lui trouver.

**DES EXHIBITIONS**

La gérance du club Dupuis est en pourparlers avec plusieurs équipes étrangères pour des joutes-exhibitions, d'ici l'automne.

Il est question de faire venir l'équipe féminine de Lizzie Murphy, une organisation américaine invincible, et des troupes de Montréal, de l'Etat de New York et de la Nouvelle-Angleterre.

Le club Dupuis se propose aussi d'entreprendre des voyages aux Etats-Unis, et dans les villes frontières.

### POSITIONS DES CLUBS

LIGUE INDEPENDANTE

| | G. | P. | N. | Moy |
|---|---|---|---|---|
| N.-Edinburgh | 7 | 3 | 0 | .700 |
| Wakefield | 5 | 3 | 1 | .625 |
| Laurier | 5 | 6 | 1 | .455 |
| Crain | 1 | 6 | 0 | .143 |

LIGUE DE LA CITE

| | G. | P. | Moy |
|---|---|---|---|
| Métropolitaine | 10 | 6 | .625 |
| Rideau | 9 | 6 | .600 |
| Davidson | 8 | 7 | .583 |
| Artilleurs | 8 | 8 | .500 |
| Montagnard | 4 | 12 | .250 |

Ce soir:
Davidson vs Artilleurs.

ASSOCIATION AMERICAINE

| | G. | P. | Moy |
|---|---|---|---|
| Milwaukee | 57 | 32 | .640 |
| Louisville | 57 | 34 | .626 |
| Indianapolis | 55 | 35 | .611 |
| Kansas City | 46 | 44 | .511 |
| Toledo | 42 | 43 | .494 |
| Minneapolis | 41 | 48 | .461 |
| St-Paul | 42 | 50 | .455 |
| Columbus | 17 | 71 | .193 |

LIGUE AMERICAINE

| | G. | P. | Moy |
|---|---|---|---|
| New York | 56 | 32 | .636 |
| Philadelphie | 49 | 39 | .557 |
| Chicago | 47 | 42 | .528 |
| Cleveland | 48 | 43 | .527 |
| Washington | 44 | 40 | .524 |
| Détroit | 45 | 44 | .506 |
| St-Louis | 36 | 52 | .409 |
| Boston | 27 | 60 | .310 |

LIGUE NATIONALE

| | G. | P. | Moy |
|---|---|---|---|
| Cincinnati | 51 | 39 | .567 |
| Pittsburgh | 46 | 37 | .554 |
| St-Louis | 48 | 41 | .539 |
| Chicago | 47 | 41 | .534 |
| Brooklyn | 46 | 41 | .529 |
| New York | 44 | 43 | .506 |
| Philadelphie | 33 | 52 | .388 |
| Boston | 33 | 54 | .379 |

INTERNATIONALE

| | G. | P. | Moy |
|---|---|---|---|
| Baltimore | 63 | 33 | .656 |
| Toronto | 61 | 38 | .616 |
| Buffalo | 57 | 41 | .582 |
| Newark | 56 | 41 | .577 |
| Rochester | 48 | 48 | .500 |
| Jersey City | 42 | 54 | .438 |
| Syracuse | 35 | 59 | .372 |
| Reading | 24 | 72 | .250 |

Bonne pour *toute* la famille
Elle leur donne la sourire—et elle a son *importance!*
WRIGLEY'S DOUBLEMINT CHEWING GUM
PEPPERMINT
Après chaque repas
C626

PLAMONDON, DU ST-FRANCOIS, A ENREGISTRE LA MEILLEURE MOYENNE DURANT LA PREMIERE SERIE DE L'INTERPROVINCIALE. — SEPT JOUEURS ONT FAIT PLUS DE .500. — LE MENEUR A 15 CERCEAUX A SON CREDIT.

Voici un tableau détaillé du travail qu'ont fait les joueurs de la ligue de palets Interprovinciale, au cours de la première série:

| Noms | Clubs | G. | P. | Pts | Moy. | C. |
|---|---|---|---|---|---|---|
| R. Plamondon | St-F. | 36 | 6 | 246 | 586 | 15 |
| M. Desrochers | N | 33 | 9 | 238 | 567 | 4 |
| W. Groulx | N | 22 | 18 | 219 | 547 | 8 |
| M. D'Aoust | P | 27 | 9 | 200 | 528 | 7 |
| Paul Guénette | St-F | 30 | 11 | 215 | 524 | 4 |
| A. Fournier | P | 11 | 6 | 88 | 518 | 1 |
| P. E. Guénette | P | 25 | 10 | 177 | 506 | 5 |
| A. Bourguignon | St-F | 31 | 11 | 208 | 495 | 7 |
| N. Gagnon | St-F | 14 | 12 | 123 | 492 | 1 |
| O. Noël | P | 17 | 15 | 157 | 491 | 7 |
| O. Ladurantaye | St-F | 15 | 9 | 117 | 487 | 5 |
| Jos. Moreau | St-F | 21 | 20 | 198 | 485 | 10 |
| R. Allard | R.C. | 24 | 14 | 184 | 484 | 4 |
| J. B. Roy | L | 20 | 22 | 201 | 479 | 9 |
| M. Normand | L | 4 | 10 | 67 | 479 | 1 |
| L. St-Denis | St-F | 21 | 12 | 155 | 470 | 4 |
| T. Moyneur | R.C. | 24 | 17 | 191 | 465 | 11 |
| E. Fournier | R.C. | 22 | 16 | 175 | 461 | 5 |
| Jos. Allard | R.C. | 24 | 12 | 164 | 456 | 6 |
| A. Lanctôt | B | 8 | 10 | 82 | 456 | 3 |
| A. Nadeau | L | 5 | 6 | 50 | 455 | 2 |
| J. B. Thibault | P | 26 | 13 | 177 | 454 | 5 |
| Nap. Labelle | N | 10 | 6 | 72 | 450 | 1 |
| A. Périard | N | 16 | 6 | 98 | 445 | 2 |
| A. Lanthier | St-F | 36 | 6 | 186 | 443 | 7 |
| R. Mahlig | E | 15 | 25 | 177 | 443 | 9 |
| E. Guénette | L | 21 | 22 | 189 | 440 | 3 |
| A. Bolduc | L | 20 | 17 | 162 | 438 | 3 |
| Jos. Kirk | N | 23 | 8 | 135 | 436 | 1 |
| Nap. Laurin | St-E | 14 | 14 | 122 | 436 | 2 |

Abréviations: St-F. Saint-François; N. National; P. Pompiers; St-E. St-Etienne; R.C. Royal Canadien; L. Laurier; B. Bourse; E. Eastview.

## LES YANKEES ONT TAPOCHE FORT

UN CIRCUIT HEUREUX SAUVE LES BROWNS D'UN BLANCHISSAGE.

Huit points dans la période initiale ont assuré aux Yankees, lundi une victoire de 11-2, sur les Browns. St-Louis s'évita un blanchissage lorsque Durst, un substitut, tapa un circuit avec Gerber en route à la troisième.

Les Macks ont essuyé leur deuxième revers consécutif aux mains de Détroit. Le receveur Manion, des Tigers, blessé à la main dans la septième manche, céda sa place à Hayworth, une recrue de Toronto.

Marberry donna aux Sénateurs une victoire de 4-1 sur Cleveland après n'avoir accordé que trois coups sauf.

LES RESULTATS

A New-York:
St-Louis ...... 002 000 000— 2 10 0
New-York ..... 800 200 100—11 15 1
Giard, Davis, Trevers et Schang; Shocker et Collins.

A Boston:
Chicago ........ 000 121 001—5 8 1
Boston ........ 010 000 012—4 8 1
Thomas, Lyons et Grabowski; Heimach, Ruffing et Stokc. Bischoff.

LES MACKS GLISSENT

A Philadelphie:
Détroit ........ 100 100 042—8 14 1
Philadelphie .... 000 001 110—3 8 2
Whitehill et Manion; Quinn, Gray et Perkins, Fox.

A Washington:
Cleveland ...... 100 000 000—1 3 1
Washington .... 000 004 000—4 10 1
Miller, Buckeye et Sewell; Marberry et Ruel.

## WEDDING PRINCE A ENFIN GAGNE

VENIZELOS ET WIDA REPETENT LEURS SUCCES DE CONNAUGHT

DORVAL, 20. — Les courses à réclamer étaient à l'affiche lundi, à Dorval, après la séance mouvementée de samedi après-midi, mais le sport fut cependant intéressant.

Maxie, conduit par Ford, a enlevé la cinquième course, sur le 1 1-16 mille, l'épreuve la plus attrayante de la matinée et Lingard, le favori, fut troisième, tandis que Double Tip courait à la place.

LES RESULTATS

| | | | |
|---|---|---|---|
| PREMIERE COURSE | | | |
| Eliza Jane | $ 3.80 | 2.90 | 2.20 |
| Sphericity | | 13.35 | 5.10 |
| Gay Parisian | | | 2.60 |
| DEUXIEME COURSE | | | |
| Signola | $ 6.10 | 3.35 | 2.60 |
| Seth's Hope | | 4.00 | 3.60 |
| Glacier | | | 3.00 |
| TROISIEME COURSE | | | |
| Anaitis | $ 6.10 | 3.70 | 3.00 |
| Eggnog | | 8.35 | 5.30 |
| Highlands | | | 4.60 |
| QUATRIEME COURSE | | | |
| Venizelos | $15.15 | 8.40 | 6.75 |
| Desert Gold | | 5.90 | 3.95 |
| Lemnos | | | 3.45 |
| CINQUIEME COURSE | | | |
| Maxie | $ 7.00 | 6.85 | 3.50 |
| Double Tip | | 27.05 | 7.30 |
| Lingard | | | 2.50 |
| SIXIEME COURSE | | | |
| Wed. Prince | $ 3.30 | 2.40 | 2.20 |
| Meerschaum | | 2.95 | 2.50 |
| Arrowane | | | 2.50 |
| SEPTIEME COURSE | | | |
| Wida | $10.65 | 4.00 | 3.35 |
| Sir Galahad II | | 3.15 | 2.60 |
| Ted | | | 6.90 |

## LES CLUBS N'ONT PAS PRIS DE DECISION

MONTREAL, 20 juil.—Les clubs l'Ontario n'ont pas annoncé définitivement qu'ils n'auraient pas de réunion cette automne, et l'Association Canadienne de courses qui s'assemblait ici, lundi, n'a pu fixer les dates de ces meetings futurs. On ose croire que la difficulté sera aplanie, ces jours-ci.

## MÉMORIAL À HANLAN

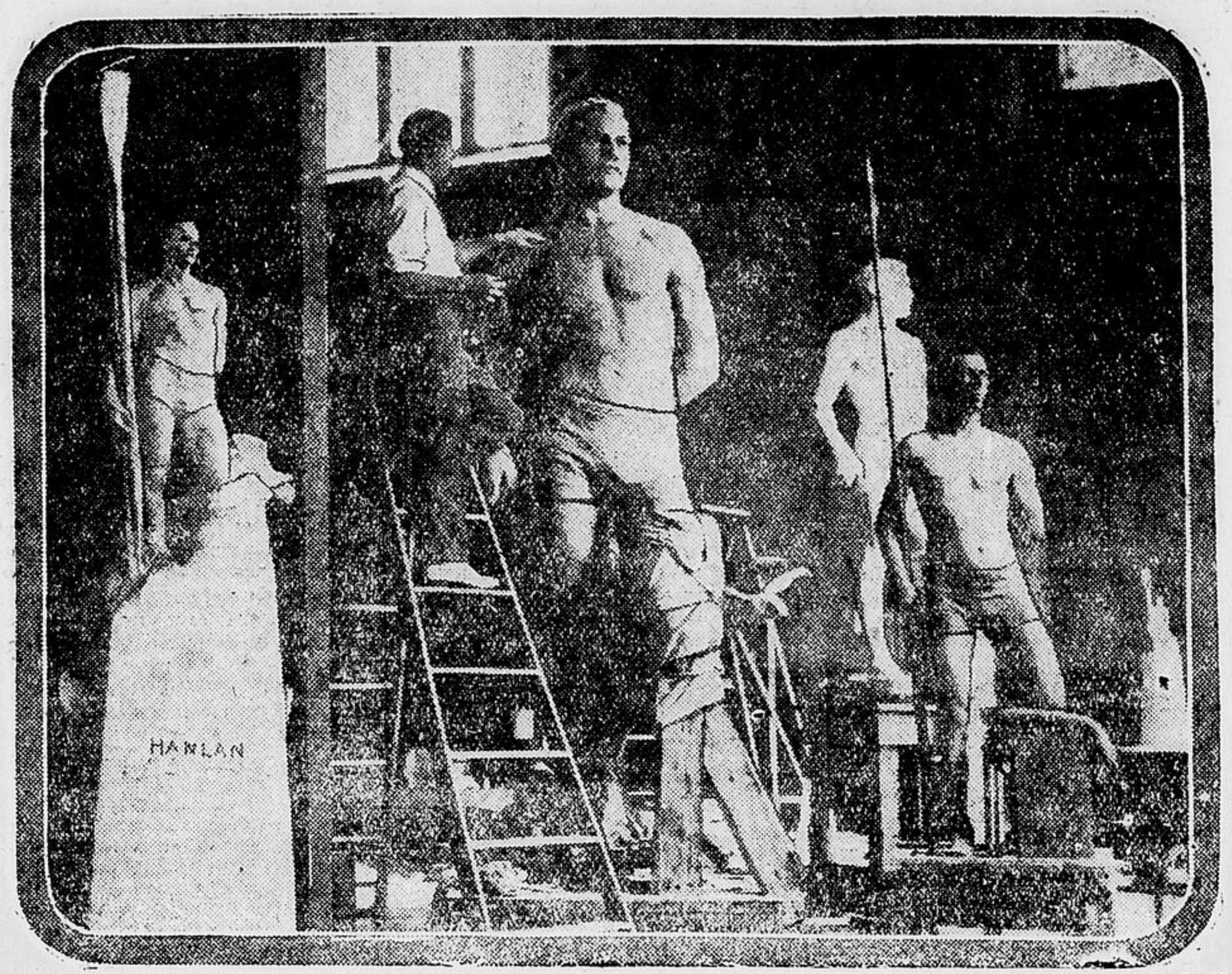

**EMANUEL HAHN, sculpteur bien connu de Toronto, à l'oeuvre dans son studio sur le monument à Ned Hanlan, fameux rameur canadien, jadis suprême à la rame. Joe Wright, fils, a d'abord posé pour cette statue, mais Stewart est le modèle dépeint dans la photographie. Le monument s'élèvera au parc de l'Exposition.**

## LES WRIGHTS SE REMUENT

WRIGHTVILLE SORT VAINQUEUR CONTRE LE CLUB CHELSEA.

**Le Wrightville** qui était au repos dans la **Lower Ottawa**, dimanche dernier, est allé prendre la mesure du club Chelsea, à cet endroit, au pointage de 11-10, après une partie mouvementée.

Dubois qui était dans la case pour le Wrightville, a fait du beau travail et ne retira pas moins de neuf hommes au bâton et n'accorda que huit coups saufs, tandis que son adversaire, Whitton, n'en a sifflé que trois et était touché pour quatorze coups saufs.

Le résultat:
Wrightville ... 013 400 021—11 14 2
Chelsea ...... 102 200 113—10 8 3

ALIGNEMENTS

Wrightville — Johnston, 3b; Comox, c.-a.; Garland, 2b; Taylor, r; Laramée, cc; Simoneau, 1b; McIntosh, cg; Dubois, l; Ricard, cd.

Chelsea — Whitton, l.; Glover, cc; Whelan,cg; Volk, c.-a.; Garvie, 3b; McGuire, r; Flynn, 1b; Wood, 2b; Leduc, cd.

## LES PIRATES A LA POURSUITE

PITTSBURGH ET CINCINNATI SE FONT UNE LUTTE TERRIBLE.

Les Reds ont glissé une défaite de 5-2, aux Robins, lundi, dans la Nationale, après avoir fait quatre points dans la période initiale.

Les Géants ont été battus par 9-5 à Chicago et Pittsburgh n'eut aucune difficulté à ramoner les Braves au pointage de 10-4. Les Phils ont glissé une prune à St-Louis, par 4-3.

LES RESULTATS

A Chicago:
New-York ...... 202 000 010—5 14 2
Chicago ........ 021 501 000—9 16 0
Fitzsimmons, Ring, Davies et McMullen; Osborne, Huntsinger et Gonzales.

LES REDS SONT VENGES

A Cincinnati:
Brooklyn ....... 100 000 001—2 8 2
Cincinnati ....... 400 001 000—5 8 1
McWeeny, Boehler et O'Neill; Mays et Hargrave.

LES CORSAIRES SONT FACHES

A Pittsburgh:
Boston ........ 002 020 000— 4 7 0
Pittsburgh ..... 204 003 010—10 12 2
Genewich et Taylor; Meadows et Gooch.

A St-Louis:
Philadelphie .. 200 000 001 1—4 11 1
Saint-Louis ... 002 010 000 0—3 12 2
Mitchell, Carlson, Willoughby et Wilson; Keen et O'Farrell.

## LES RAMEURS ONT UNE BONNE MARGE

NEW-EDIMBURG TRIOMPHE FACILEMENT DES CHAMPIONS DE 1925.

Les Rameurs de New-Edimburg ont augmenté leur avantage dans la ligue indépendante, lundi soir, en triomphant du Crain, par 16-7, après une joute peu intéressante au parc Strathcona.

Les Burgs, avec Pat Dagenais et Alex Connell à la ligne de feu, ne furent jamais en danger, tandis que Red Mills et Caron se partagèrent la besogne dans la boîte des Imprimeurs. Alex Smith tapa un long circuit au champ centre et Buck Boucher cogna quatre coups en cinq efforts.

**ALIGNEMENTS:**

**Burghs:**—Smith, Munro, G. Boucher, Connell, Duggan, Bédard et Dagenais.

**Crain:**—Friel, Caron, Jordan, Terrade, Frobel, Mills, Younghusband, Johnson et R. Mills.

Arbitres: Claff Lecompte et Johnston.

## BUTWELL SUR LE VAINQUEUR

IL PILOTE ST. VALENTINE A LA VICTOIRE DANS LE HANDICAP

WINDSOR, 20. —Butwell a conduit St. Valentine à la victoire dans le handicap Oakville, l'épreuve principale de lundi, à Kenilworth. Il fit les sept furlongs, en 1.26 4-5, pour battre Kathleen Crosby et Pep to Peep.

Son Ami fut à peu près le seul favori à répondre à l'attente générale.

LES RESULTATS

| | | | |
|---|---|---|---|
| PREMIERE COURSE | | | |
| Ruane | $ 7.70 | 3.25 | 3.10 |
| Handclasp | | 2.60 | 2.60 |
| Sergt. Seth | | | 5.05 |
| DEUXIEME COURSE | | | |
| Isobel C. | $13.75 | 5.00 | 3.30 |
| Warehouseman | | 3.40 | 2.60 |
| Puff Ball | | | 3.80 |
| TROISIEME COURSE | | | |
| Lieut. Farrell | $57.50 | 22.10 | 12.50 |
| Note O'Love | | 17.40 | 8.55 |
| Leonard G. | | | 3.05 |
| QUATRIEME COURSE | | | |
| Son Ami | $ 3.35 | 2.70 | 2.40 |
| Clock Golf | | 4.20 | 3.10 |
| Martha Roos | | | 2.85 |
| CINQUIEME COURSE | | | |
| St. Valentine | $ 6.80 | 4.00 | 3.55 |
| Kath. Crosby | | 8.00 | 6.60 |
| Pep to Peep | | | 8.35 |
| SIXIEME COURSE | | | |
| Bonfire | $44.50 | 15.90 | 8.50 |
| Dossier | | 59.20 | 17.65 |
| Betsy Bacon | | | 3.35 |
| SEPTIEME COURSE | | | |
| Flying Cloud | $ 7.65 | 6.15 | 3.60 |
| Rama | | 10.35 | 4.50 |
| Grass Maid | | | 2.65 |

## SIR STUART A TRIOMPHE

LES FAVORIS SONT BATTUS DANS LE HANDICAP A EMPIRE CITY.

EMPIRE CITY, 20. — Sir Stuart, un négligé, avec Fields sur le dos, a gagné le handicap Columbia, d'environ six furlongs, disputé lundi à la piste locale. Millwick prit la place et Polly McWiggles fut troisième. Devastation a enlevé la bourse Old Hickory, sur le 1 1-16 mille et Donnavideo, la bourse Seymour, sur le mille et 70 verges.

LES RESULTATS

| | | | |
|---|---|---|---|
| PREMIERE COURSE | | | |
| Scat | 13—5 | 6—5 | 3—5 |
| Medley | — | 2—1 | a—p |
| Doubloon | — | — | 7—10 |
| DEUXIEME COURSE | | | |
| Donnavideo | 8—5 | 1—2 | — |
| Vie | — | 7—10 | 1—4 |
| Barracks | — | — | — |
| TROISIEME COURSE | | | |
| Devastation | 7—5 | 1—2 | — |
| Insulate | — | 7—10 | 1—5 |
| Blue Ridge | — | — | 3—5 |
| QUATRIEME COURSE | | | |
| Sir Stuart | 7—1 | 5—2 | 6—5 |
| Millwick | — | 2—1 | a—p |
| P. McWiggles | — | — | 8—5 |
| CINQUIEME COURSE | | | |
| Sepoy | 8—5 | 3—5 | 1—5 |
| Korean | — | 7—10 | 1—4 |
| King Jimmy | — | — | 1—3 |
| SIXIEME COURSE | | | |
| Black Curl | 4—1 | 8—5 | 4—5 |
| Tipstaff | — | 2—1 | a—p |
| Found One | — | — | 2—1 |

## LES COMBATTANTS VIVRONT BIEN

PAUL ET JACK RECOIVENT LES KOPEKS GAGNES VENDREDI.

**NEW YORK, 19.**—Paul Berlenbach a reçu $2,493 la minute, pour son combat avec Delaney, vendredi soir. Dan Hickey, son gérant, a reçu aujourd'hui, un chèque certifié de $149.548.85, soit 37½ p. c. de la recette.

A Delaney, on remit un chèque de $49,229.69, soit les 12½ p. c. de la recette, ou une moyenne de $821 la minute.

Eddie Shea vient d'annoncer qu'il réclamait le championnat poids-plume du monde. Shea doit être un pince-sans-rire, car il n'est pas de calibre à porter une couronne, si légère soit-elle.

### LA BALLE AUX BASES

Tillie Walker n'a pas eu le succès auquel il s'attendait dans la récente série Baltimore-Toronto. L'ex-Oriole était surveillé de si près qu'il ne put obtenir l'ombre d'un coup dans le dernier match, quoiqu'il fut quatre fois au bâton.

* * *

Les Leafs ont acheté du club Crisfield, de la ligue de l'Est, le receveur George Rensa, au prix de $2,000. Rensa, qui fut découvert par Charles Moran, des Tigers, se rapportera à la fin de la saison dans son circuit.

* * *

George L. Magerkurth, depuis longtemps arbitre dans la ligue Internationale, a été transféré à l'Association Américaine, à sa propre demande de "Mage" a toujours préféré l'Association et de récentes difficultés à Rochester et à Buffalo l'ont déterminé à se pousser.

* * *

Kid Gleason, entraîneur du Philadelphie Athlétique, a fait une offre à Jack Dunn, gérant des Orioles, pour les services du court-arrêt Joe Boley. Ce dernier ambitionne de passer aux Macks où il jouerait avec Max Bishop, son ami et associé à Baltimore.

* * *

Stuart Bolen, de la ligue de l'Ouest, un jeune lanceur gaucher, est retourné à Tulsa. Il y fut envoyé par les Browns, lorsque les Bisons voulurent s'en défaire. Bolen était, l'an dernier, un des meilleurs gauchers dans la ligue Internationale.

* * *

Les White Sox [illegible]ding le court-arrêt Moe Berg, si les Keys veulent leur [illegible] d'un joueur. Chicago aimerait agrafer soit Andy Chambers ou Bub Beard, deux lanceurs universitaires qui font de l'excellent travail.

* * *

Lex Rice, un ancien receveur de Kingston, qui fut plus tard avec une équipe de New York, a été engagé par les Orioles, de Baltimore. Il joua à Kitchener et à Batavia, N. Y.

* * *

Quoique les Géants ne fassent pas figure très brillante dans la Nationale, le public les encourage plus que l'an dernier. L'assistance aux joutes des 3, 4 et 5 juillet, dépassa les 100,000, ce qui constitue un record.

* * *

La course dans la ligue Nationale est la plus serrée que le circuit ait connue depuis longtemps et tous les clubs font des affaires d'or. Quatre équipes, cinq même, ont d'excellentes chances d'enlever la couronne.

## LEO KID ROY A FAIT UN BEAU RECORD

LE CHAMPION CANADIEN A PLUSIEURS KNOCKOUTS A SON CREDIT.

Léo Kid Roy, le champion poids-plume canadien, que les critiques veulent voir succéder à Louis Kid Kaplan, a un record impressionnant comme le fait voir la liste suivante des victoires qu'il a remportées:

Roy a knockouté Bob O'Hara en une ronde; Young Laren, 3 rondes; Young Crilly, une ronde; Kid Wolfe 5 rondes; Al. Sullivan, 6 rondes; Mike Cleary, 2 rondes, Curly Wilshur, 2 rondes; Eddie Pinchot, une ronde; Billy Murphy, 5 rondes; Tommy Nee, 6 rondes; Mick Adams 4 rondes et Johnny Harko, 8 rondes.

Il a gagné aux points contre Billy McCarthy, Benny Nelson, Kid Williams, Young Ketchell, Kid Watson, Danny Coogan, Kid Sherman Jimmy Hutchison, Tibby Watson, Young Dunmond, Jake Sherman, Jerky Brady, Young Roger, Johnny Brown, Roy Moore, Joey Fox, Frankie Daly, Phil Joe Stanley, Tommy Noble, Curly Wilshur, Terry Parker Joe Kid Wolfe, Benny Gould, Tony Thomas, Bert Harris, Newport Johnny Brown, Terry Martin, Ruby Stein, Bobby Garcia, Walter Price Edouard Mascart, Danny Kremer et Red Cap Wilson.

RARES DEFAITES

Roy a été victimes des ouvriers suivants: Benny Nelson, en 1920; Curley Wilshur, en 1923; Bobby Ebber et Billy de Foe, en 1924; Garcia et Kremer en 1925.

## BEAU GAIN DES LEAFS

TORONTO SE RAPPROCHE DE BALTIMORE QUI EST BATTU A BUFFALO.

Les Leafs ont gagné une partie et demie sur les Orioles, lundi, en glissant une double défaite à Newark, cependant que Buffalo tapochait Baltimore. Tillie Walker, ex-Oriole, tapa son 22ème circuit dans le combat initial. Mickey Heath, 1er but des Leafs, n'eut pas un seul hors-jeu dans la deuxième joute.

Rochester a battu Reading, 11—5.

LES RESULTATS

**A Toronto:**

1ère partie:
Newark . . . . 100 200 000—3 9 0
Toronto . . . . 012 000 001—4 11 1
Mamaux et chulte; Fisher et O'Neill.

2ème partie:
Newark . . . . . 000 010 021 2 1
Toronto . . . . . 100 002 x—3 10 0
Chesterfield, Twombley et Wilson, Schulte; Sorrell et Styles.

BISONS RUENT

**A Buffalo:**
Baltimore . . . 100 220 001— 6 15 1
Buffalo . . . 410 400 300—12 18 0
Earnshaw, Parnham, Tennant et McKee; Ferguson et Pond.

**A Rochester:**
Reading . . . 000 101 030— 5 12 1
Rochester . . . 104 400 200—11 13 1
Beard et Hill; Karpp et Devine.

### DANS L'ARENE

Encore une couple de batailles importantes et Jack Delaney n'aura plus besoin de travailler. Son magot de $70,000 vendredi dernier, lui permettra d'aller faire un voyage dans les montagnes, avec la Madame.

* * *

Charlie Cardio, le gérant de Red Chapman, déclare que Kid Kaplan a abandonné son titre parce qu'il avait peur de rencontrer son protégé. Il prétend que Chapman aurait knockouté l'ex-champion.

* * *

Mike McTigue, l'homme qui enleva le titre mi-lourd au nègre Siki, à Dublin, il y a quelques années, ambitionne un match avec Delaney, le nouveau champion. Mike devra attendre encore quelques jours avant que ses voeux soient exaucés.

* * *

L'aréna de Boston possède maintenant un vaste balcon qui permet de loger 14,000 spectateurs dans le salon et Geo. Brown, le gérant, se propose d'organiser plusieurs séances de boxe au cours du mois prochain.

* * *

Les critiques anglais ne croient pas que Harry Persson, le poids-lourd suédois, soit un candidat sérieux à la couronne de Jack Dempsep. L'envahisseur aura l'occasion de se faire valoir avant qu'on l'aligne contre le champion.

* * *

Matt Wells, un pugiliste qui se battait jadis aux Etats-Unis, est maintenant arbitre en Angleterre et son travail est très satisfaisant. Ses décisions sont acceptées sans critiques.

## LA FETE DES POSTES SERA UN SUCCES

UN BEAU PROGRAMME SERA OFFERT DEMAIN AU PARC LUNA.

La fête sportive des employés du ministère des Postes qui a lieu mercredi au parc Luna, promet de remporter un vif succès, si l'on en peut juger par l'excellent travail que font les organisateurs, surtout M. L. Gélinas, qui a été chargé de la partie sportive.

La séance commencera vers les 2 hres et la partie sportive se poursuivra de 2.30 à 5.30 hres. Il y aura ensuite les rafraîchissements de 5.30 à 6.30 hres, puis viendra la distribution des prix de 6.30 à 7 hres.

M. L. J. Gaboury sous-ministre des Postes, a bien voulu consentir à présider cette distribution de prix. De 7 hres à 9 hres, il y aura amusements divers. La fanfare des Gardes du Gouverneur fera les frais de la musique pendant la matinée et durant le souper.

Comme tous les employés et leurs familles seront de la fête, on s'attend à une journée mémorable qui fera époque dans les annales sportives de la Capitale.

### LA PLUIE CONTINUE

LA HAVANE, 19.—Tandis que la pluie tombait sans répit, Crocker et Paris, les participants dans le dernier match des séries de la coupe Davis, entre Cuba et le Canada se reposaient. On a espoir de jouer demain.

### MURPHY BRILLE

KALAMAZOO, Mich., 19 juil.—Mike Dillon, conduit par Tom. Murphy, a gagné la bourse de l'hôtel Rickman, évaluée à $2,000., l'épreuve principale de la réunion du Grand Circuit, à la piste locale.

Dr. Strongworthy, une autre bête de Murphy, a gagné le trot 2.15.

### ISBISTER SE RETIRE

MONTREAL, 19.—Bob Isbister, depuis quatre ans, arbitre officiel de l'Intercollégiale, annonce qu'il se retire. Joe O'Brien le remplacera et il est probable que Hal De Gruchy soit nommé juge du jeu.

### JOHNSTON EN TETE

WHITE BEAR LAKE, Minn., 19: Jimmy Johnston, de St-Paul, a pris la tête dans la ronde préliminaire du tournoi de golf amateur de l'Ouest, avec un pointage de 68. Don Carrick, de Toronto, fit 79.

### REUNION DE CROSSE

La ligue de crosse de la Cité aura une assemblée importante, mercredi soir, dans l'édifice du Journal, pour applanir les difficultés qui assiègent présentement le circuit.

On ne parle plus d'organiser une séance de boxe à Ottawa. Les organisateurs craignent les déficits.

## LUTTE FAROUCHE DANS LA CITE

LES SOLDATS TRIOMPHENT DU MONTAGNARD DANS UNE ETRANGE PARTIE.

Les Artilleurs ont enregistré leur troisième victoire consécutive, dans la Cité, hier soir, en glissant une défaite de 15—13 au Montagnard dans une joute fantastique remplie de coups saufs et d'erreurs.

Peachy, qui débuta dans la cage des Grimpeurs, donna 14 coups en 5 1-3 manches, puis Taylor le remplaça. Perkins ne dura qu'une manche durant laquelle il donna cinq coups et quatre points. Conley vint à la rescousse pour sauver la situation.

De tous les points comptés, les Artilleurs n'en méritaient réellement que six et le Montagnard, 10. Le résultat:

Montagnard . . . 434 001 1—13 15 8
Artilleurs . . . 410 019 x—15 19 3
Peachy, Taylor et Rhéaume; Perkins, Conley et Barnett.

### SUR LE TURF

Le sport de trot et amble, jadis si populaire à Ottawa et à Hull, est encore à l'honneur dans l'Ouest d'Ontario où les meetings se succèdent avec grande régularité. Les bourses varient de $300 à $800 par classe.

* * *

Les courses nulles sont rares sur le turf américain et canadien. Il y en eut une récemment à Aqueduct. En 1925 il y en eut deux à la Havane et à Long Branch; en 1924, il y en eut deux à Youngstown, Ohio. En 1923, il y en eut une à Saratoga et une à Latonia.

* * *

La Verne Fator est actuellement en tête des jockeys sur les pistes métropolitaines, avec 36 victoires à son crédit. Pony McAtee suit avec 31; Sande en a 26; Maiben. 21; G. Ellis, 18; Callahan, 16; Catrone et E. Barnes, 13.

* * *

Les propriétaires de Sweet Inver la pouliche de 3 ans qui court à Windsor, ont perdu de fortes sommes sur ses chances. Deux fois elle fut inscrite, avec la conviction qu'elle gagnerait, mais elle a refusé de travailler.

* * *

Sir John Rutherford, propriétaire de Solario, ce poulain qu'on évalue à près d'un million, n'a qu'un autre cheval dans ses écuries. Il se mêle de sport depuis de longues années, mais Solario est le seul cheval de valeur réelle qu'il ait jamais possédé.

* * *

Arthur Blanchard, gérant du Parc Washington, près Chicago, a fait construire vingt écuries supplémentaires pour recevoir le grand nombre de chevaux qui arrivent de partout. Chicago est en train de devenir la mecque des turfmen dans l'Ouest.

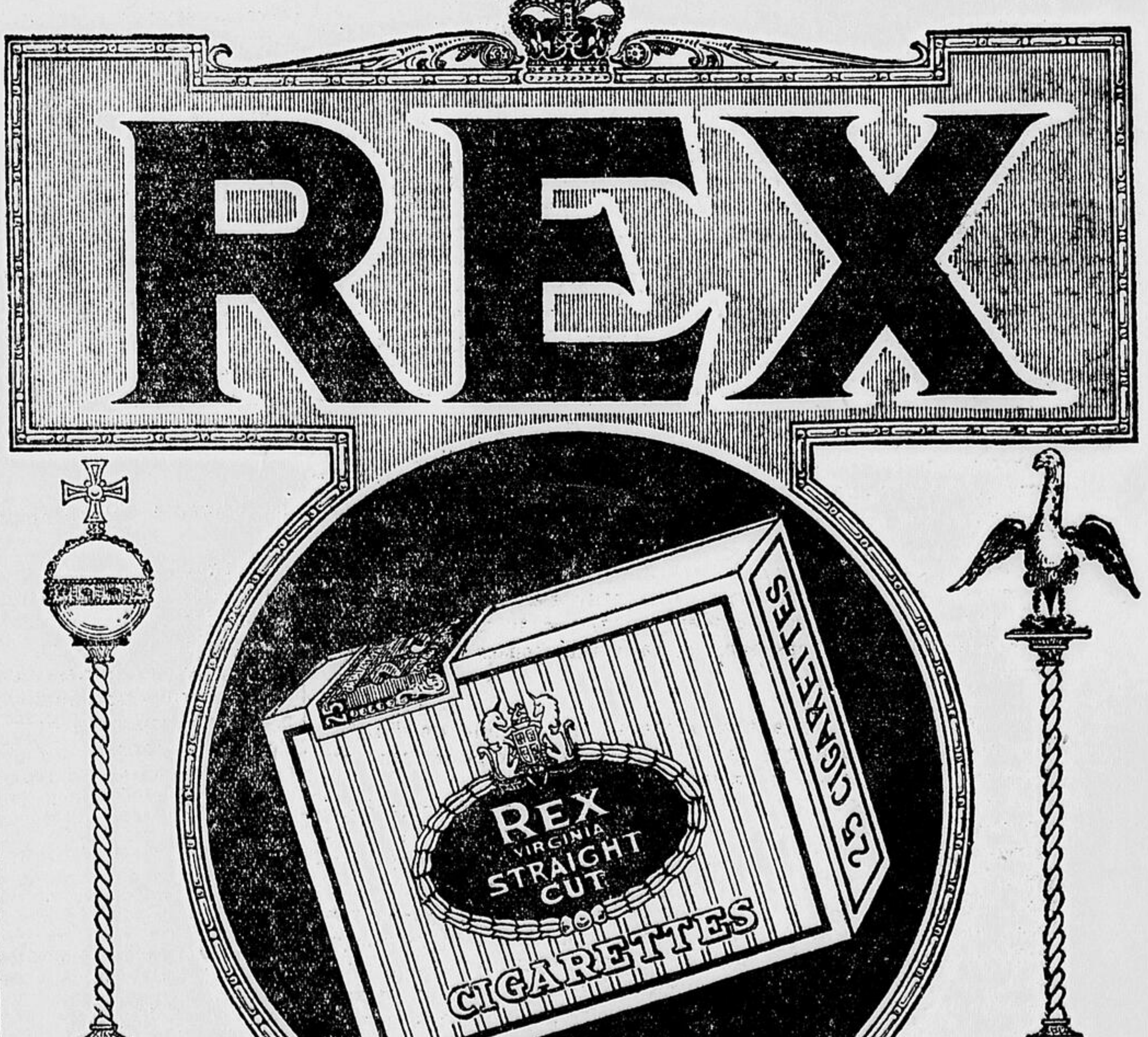
REX
REX VIRGINIA STRAIGHT CUT
CIGARETTES
25 CIGARETTES
Reine des Cigarettes
15¢ Le Paquet 25 pour 35¢
AUSSI EN BOÎTES METALLIQUES DE 50 pour 70¢
Manufacturées par "Imperial Tobacco Co. of Canada Limited."

La paix, c'est le voeu de notre coeur, mais la paix que nous voulons, c'est la paix dans la liberté, la paix dans la justice. Toute autre paix serait la honte. Nous pouvons être humbles, nous ne devons pas être vils.

Mgr DUPANLOUP.

LE DROIT

L'avantage des armes et la masse de la population ne confèrent à un peuple ni droit, ni moyen d'imposer son langage. Si le nombre était un titre, l'avenir du monde serait de parler chinois. Si la victoire était une maîtresse d'école, l'Europe eut parlé le français sous Napoléon, car il l'enseigna d'autorité.

Etienne LAMY.

14e Année No 165

OTTAWA MARDI 20 JUILLET 1926

# NOTES DE VOYAGE

### V — De Calgary à Windermere.— Dans les Rocheuses.

8 juillet

Le train n'a pas voyagé cette nuit. Il est resté en gare de Calgary pour permettre aux excursionnistes d'assister de jour à l'entrée dans les Montagnes Rocheuses.

Vers six heures du matin, il part. Tout le monde est debout. Le soleil, aussi, est levé et pas un nuage ne vient atténuer son éclat. Les pics se projettent distinctement sur le firmament limpide et apparaissent baignés de lumière. Pas de pluie, pas de brouillard, pas de nuages: le spectacle sera merveilleux!

Nous suivons d'abord les sinuosités de la rivière Bow. C'est elle qui nous montrera la route à suivre pour franchir les montagnes qui grandissent à l'horizon et qui semblent nous barrer le chemin

De chaque côté de la rivière, des vallons, puis des collines qui s'élèvent de plus en plus et qui parfois cachent à la vue les géants de granit vers lesquels nous montons.

Nous avançons toujours vers cet amas chaotique de rochers nus qui, du nord au sud, forment une immense muraille.

La montée est de plus en plus raide. Nous sommes maintenant à quatre mille pieds au-dessus du niveau de la mer. Les contreforts des Rocheuses sont franchis. A mesure que nous approchons, les pics se détachent les uns des autres. Nous distinguons quelques nuages qui flottent au flanc des monts et, les yeux fixées sur les neiges éternelles qui étincellent là-haut, nous ne nous apercevons pas que le train est entré dans les Rocheuses. C'est en vain que nous nous retournons pour regarder la plaine où nous avons voyagé pendant trois jours et les collines qui ont servi d'échelons pour escalader les premiers sommets. Plaines et collines ont disparu et nous serons dix jours sans les revoir.

C'est la montagne, maintenant, que nous allons admirer sous toutes ses formes, sous tous ses aspects, nue ou boisée, sévère ou riante, formidable comme une forteresse, ou élancée comme une cathédrale.

Les pics se multiplient de chaque côté de la Bow et semblent s'écarter pour nous laisser passer. L'horizon s'est resserré. Nous ne regardons plus au loin, mais en haut.

Avant d'arriver à Canmore, nous apercevons les Trois Soeurs, trois têtes jumelles plantées sur les épaules d'une montagne énorme. Nous cheminerons maintenant entre deux rangées de rochers cyclopéens. L'aspect de ces monts change à chaque instant et à chaque courbe du train, c'est un nouveau panorama, plus impressionnant que le précédent. Nous pénétrons dans la chaîne des Rocheuses Par les échancrures des montagnes que nous contournons, apparaissent d'autres cimes, couvertes de neige et de glace, dominant les nuages, bravant le soleil qui les illumine sans les réchauffer. Au fond de la vallée, c'est un océan de verdure et au-dessus d'elle, d'immenses banquises de pierre.

Il y a à peine une heure que nous franchissons les montagnes que nous sommes arrivés à Banff, l'un des lieux de villégiature les plus renommés du monde entier.

Quelques journalistes avaient décidé de faire l'ascension du mont Sulphur (8,030 p.). Des chevaux les attendaient à la gare. Ils partent, accompagnés d'un petit nombre d'excursionnistes, sous la direction de M. Raoul Clouthier, publiciste français du Pacifique Canadien.

C'est d'abord un chemin dans la montagne qui mène aux sources d'eau sulfureuse, point terminus de la route d'automobiles, puis c'est le sentier étroit, abrupt, rocailleux, aux détours à angle aigu. Nous allons un par un, surpendus au-dessus des ravins boisés, beaucoup moins rassurés que les bonnes bêtes au pied sûr qui escaladent la montagne tranquillement et sans fatigue.

Une heure et demie de cette montée en zigzags et nous arrivons sur la crête du mont Sulphur. Nous descendons de cheval. Dix minutes encore d'ascension à travers les rochers et nous sommes au sommet sur lequel s'élève un ancien observatoire, transformé maintenant en lieu de repos pour les alpinistes.

Le spectacle qui s'offre à nos yeux est unique. A nos pieds, c'est le roc nu, puis la pente boisée du mont Sulphur. Plus bas, au confluent de la Bow et de la Spray, et apparaissant comme une tache, l'hôtel Banff Springs. En face de nous, le mont Rundle (9,665 p.) boisé à moitié et dont le reste est du roc, incliné comme un toit. Plus loin, les sommets neigeux du Fairholme Range. A gauche, le lac Minnewanka, puis le mont Cascade qui écoute chanter à ses pieds la rivière du même nom, et plus loin encore, la crête boisée de Stoney Squaw. A droite, le mont Sulphur se continue et en arrière c'est une succession de vallées et de pics. Le soleil éclaire ce spectacle dont les teintes sont du blanc éclatant des sommets au vert foncé des vallées. Le soleil est ardent; le temps est calme, la nature silencieuse. Nous voudrions contempler longtemps, dans le recueillement, ce cadre sublime des merveilles de Dieu, mais il faut quitter les sommets et redescendre vers le terre-à-terre et le tumulte. Une heures et demie encore à dos de cheval, dans une position beaucoup moins confortable que pour l'ascension et nous arrivons à l'hôtel, épuisés, rompus, nous traînant à peine — c'était pour la plupart leur premier exercice d'équitation — mais les yeux remplis de beautés indicibles.

Nous admirons l'hôtel du C. P. R., oeuvre de goût, en parfaite harmonie aves les paysages qui l'entourent, élancée, légère, aérienne,, ornée sur toutes ses façades de balcons et de corniches, et nous refaisons nos forces dans les eaux sulfureuses de sa superbe piscine.

9 juillet

C'est aujourd'hui la randonnée en automobile de Banff à Windermere, une distance de 104 milles. Le temps se tient toujours au beau, et ce matin, la température est idéale.

Partis de bonne heure, nous nous éloignons à regret de Banff que nous reverrons au retour. En arrière, les sommets familiers: les monts Cascade, Rundle, Sulphur. Nous suivons la rivière Bow jusqu'au majestueux mont Castle (9,030 p.) sur lequel nous arrivons en droite ligne et que nous contournerons pendant près d'une heure. Il paraît étroit d'abord, mais il va s'élargissant, semblable à une citadelle géante et inexpugnable. A gauche, s'abreuvant dans l'eau des montagnes, quelques jeunes chevreuils et à droite, sur le flanc de la montagne déboisée et rocailleuse, des troupeaux de mouflons moins sauvages que les chèvres domestiques.

Au loin, les sommets succèdent aux sommets, toujours plus hardis toujours plus monstrueux. C'est un véritable nid de montagnes.

A un détour de la route, nous traversons la rivière Bow et nous nous élevons vers la passe du Vermilion. Nous sommes à une altitude de 5,264 pieds. La route se dirige vers le sud et malgré la hauteur à laquelle nous voyageons, la chaleur se fait de plus en plus pesante.

Après être entrés dans le parc Kootenay, nous arrêtons pour visiter le Canyon Marble par lequel un torrent venu de la montagne se jette dans la rivière Vermilion. Le torrent se précipite dans une fissure aux parois de marbre, à une profondeur de trois cents pieds. La force du torrent est telle qu'il a creusé de chaque côté du roc comme des cuvettes et, à certains endroits où la brisure n'était pas complète, il s'est fait un chemin dans le roc, formant dans le Canyon même des ponts naturels. Nous voudrions admirer plus longtemps cette merveille de la nature, nous laisser étourdir par le bruit formidable qui s'élève du gouffre obscur et profond. Mais il faut partir.

C'est l'heure du lunch. Nous arrêtons au camp Vermilion, anneau de la chaine de camps pittoresques que le Pacifique Canadien a jetés ici et là dans les Rocheuses, pour la commodité des touristes.

Après avoir longé les rivières Vermilion et Kootenay, nous entrons dans une magnifique vallée où repose une luxuriante forêt vierge. La route, suspendue au-dessus des abîmes, serpente au milieu des épinettes chargées de parfums. La nature se fait de plus en plus sauvage. Nous arrivons à la passe Sinclair, gorge étroite où des rochers rougeâtres et cyclopéens se dressent, menaçants, au-dessus du chemin.

Quelques minutes d'arrêt aux sources radio-actives qui suintent du doc de la montagne à une température de 118° et nous entrons par les portes de la gorge dans la vallée de la Columbia où la chaleur devient étouffante.

Quelques minutes encore, et nous arrivons au châlet du lac Windermere qui s'étend paisible entre deux chaînes de montagnes. C'est, ce soir, le lieu de rendez-vous des excursionnistes qui en partiront, à la nuit tombante, vers des spectacles toujours plus grandioses.

**Charles GAUTIER**

# *Au Jour le Jour*

## Les cabinets français...

La France est en face d'une crise politique qui dure depuis plusieurs années déjà et qui ne fait que s'aggraver. Les changements ministériels sont devenus une véritable épidémie. Les gouvernements se succèdent avec la rapidité des saisons et ont pour effet de hâter la baisse du franc et de créer le malaise et l'inquiétude parmi les diverses classes de la population. Dans certains milieux, on craint même que le peuple se décide à prendre des moyens violents pour assurer au pays un gouvernement stable et ne recule même pas devant la révolution pour donner à la nation une dictature temporaire dans le but de rétablir les choses dans un ordre normal et de faire sortir la France du chaos politique où elle se débat depuis trop trop longtemps.

Défait par un vote de nonconfiance, samedi dernier, le cabinet Briand a aussitôt démissionné et celui-là même qui avait été l'instrument de sa défaite, M. Herriot, a été appelé à lui succéder.

Le chef radical vient de terminer la formation de son cabinet composé entièrement de membres du parti radical. La plupart des nouveaux ministres ont fait partie du cabinet antérieur de M. Herriot. C'est l'opinion générale que ce nouveau ministère ne saurait guère se maintenir plus longtemps que quelques semaines. Lorsque la question financière sera soumis à la Chambre des Députés et que M. Herriot, par l'entremise de son ministre des Finances, M. De Monzie, présentera une solution quelconque, on lui accordera la même réception qu'à ses prédécesseurs, c'est-à-dire on lui votera non-confiance. La situation française est donc critique et les amis de la France à l'étranger escomptent qu'une main ferme viendra bientôt sauver la France de cette situation dangereuse.

## La Chorale du Centenaire...

L'organisation des fêtes du centenaire d'Ottawa a eu l'heureuse idée de former une chorale, appelée à jouer un rôle important au cours des manifestations du mois prochain. Depuis plusieurs semaines déjà, cette imposante chorale, de plus de onze cents voix, s'entraine sous l'habile direction de M. Cyril Rickwood. Dans le plan des organisateurs, la direction de M. Rickwood ne doit être que temporaire. Un musicien de Toronto doit lui succéder à la direction du choeur pendant les fêtes. Mais voici que de tous les milieux de la ville, on s'objecte et avec raison à ce changement. On ne croit pas qu'il soit juste que M. Rickwood qui, depuis des semaines, a présidé avec beaucoup de tact et de succès au travail de la chorale et qui est, par le fait même, très au courant des divers éléments de force ou même de faiblesse de la chorale, cède à sa place à un étranger, quelque compétent qu'il soit.

De plus, comme ce sont les fêtes du centenaire d'Ottawa, il est préférable que la direction des diverses organisations soit laissée à des citoyens d'Ottawa, qui peuvent tout aussi bien faire que des étrangers. C'est garder à nos fêtes leur caractère de famille si l'on peut dire. Dans plusieurs milieux, on se montre très enthousiaste du travail accompli par la chorale du centenaire et on demande avec raison qu'elle devienne une institution permanente. C'est là une heureuse suggestion qui devrait retenir l'attention de notre conseil de ville. Une forte proportion de la chorale est composée de Canadiens français. Au cours des fêtes, on interprètera des chansons anglaises et françaises, conservant ainsi à ces fêtes le caractère bilingue qui caractérise la ville d'Ottawa.

## La convention de Vars...

Les électeurs du comté de Russell choisiront, demain, à Vars, leurs candidat pour l'élection fédérale et pour la prochaine Législature provinciale dont la dissolution suivra de près l'élection fédérale. Jusqu'à présent, il n'a pas été rumeur que des adversaires soient suscités à M. Goulet, le député sortant de charge au fédéral, et à M. Aurélien Bélanger, le député provincial. On s'attend à ce que l'un et l'autre reçoivent le choix unanime de la convention.

Les électeurs de Russell se rappellent leur victoire de l'an dernier contre les ambitions et les manoeuvres de certains politiciens, et ils entendent, cette année encore, et dans l'avenir, donner leur confiance au représentant de leur choix.

Quant à M. Aurélien Bélanger, il ne saurait être question de lui susciter d'adversaire à la convention. Sa popularité et les services qu'il a rendus dans le comté et qu'il rend à ses compatriotes à Toronto lui sont un gage à l'estime, à la confiance et à la fidélité des électeurs de Russell qui l'ont toujours élu, du reste, par de fortes majorités.

**F. S.**

## DEUX VOYAGES DANS UN

Le Service du National Canadien entre Ottawa et Montréal offre une route pour l'aller et une autre pour le retour, offrant ainsi au voyageur un paysage différent sans frais supplémentaires. C'est un trajet très populaire pour ceux qui voyagent le jour.

Trois des quatre trains du National Canadien qui partent quotidiennement de la Gare Union font le voyage de jour rendent très populaire le service double route entre ces deux villes.

Les trains partent à des heures très commodes, avant le déjeuner, après le déjeûner, l'après-midi et de bonne heure dans la soirée. Et le matériel roulant est sous tous rapports suivant le haut ton du National Canadien.

On peut obtenir tous les renseignements de tout agent du National Canadien ou du bureau des billets, en ville, 93 rue Sparks. Téléphone: Queen 904.

## PAS DE GREVE GENERALE.

(Presse Canadienne)

**MONTREAL, 20.** — M. Victor Buhr, éditeur au Evening News, de Londres passant hier à Montréal pour se rendre à Toronto et aux Chutes Niagara déclarait qu'il ne peut y avoir de grève générale en Grande Bretagne pour un siècle et peut-être pour plus longtemps. Il ne voit pas la solution de la grève des mineurs avant l'automne alors que les mineurs seront obligés d'accepter les termes qu'on leur imposera ou mourir de faim. Mais il croit que rien de plus qu'un compromis sera atteint.

## 30 PERSONNES MORTES.

Presse Associée

**BERLIN, 20.**—Trente personnes sont mortes et huit blessées à la suite d'une série d'accidents d'autos, de noyades et de suicides dans Berlin et le voisinage sur la fin de la semaine. Dix-huit se sont noyées, dix se sont suicidés et deux furent tuées dans des accidents.

# UNE GRANDE VOIX

Le culte que rendent certains milieux catholiques à la mémoire de Veuillot ne doit pas nous faire oublier celle d'un autre grand chrétien qui fut comme lui un fier champion de la cause catholique comme lui un grand écrivain et de plus, un grand orateur, Montalembert.

Sa voix s'est éteinte depuis plus d'un demi-siècle, mais elle se fait toujours entendre et ses accents répondent toujours aux nécessités de l'heure. On peut décerner à Montalembert l'éloge qu'adresse l'Eglise elle-même au saint Précurseur dont nous célébrions ces jours derniers la fête. Sa voix fut un "glaive aiguisé" frappant directement les ennemis de l'Eglise et dans les mains de Dieu, il fut une "flèche de choix" contre toutes les tyrannies.

Ces pensées se présentaient spontanément à mon esprit tandis que je relisais la nouvelle édition abrégée que vient de publier le petit-fils de Montalembert, M. de Meaux, de l'Introduction à l'Histoire des moines d'Occident, de son illustre aïeul. (1).

x x x

Dans l'énergique campagne qui se poursuit sous l'impulsion de la D. R. A. C. pour l'abrogation de lois iniques qui frappent les religieux, c'est toujours dans la grande Histoire des moines d'Occident, de Montalembert, qu'on trouve encore aujourd'hui les meilleures armes. Dans ces volumes bourrés de documents sont énumérés les grands services que les religieux ont rendus à l'humanité et plus particulièrement à la France; lorsqu'on les lit, les lois les frappent prennent l'aspect de la plus basse ingratitude et d'une muflerie imprimant une tache à ceux qui les ont votées et à ceux qui s'y résignent.

Montalembert ne s'est pas contenté de présenter la liberté des religieux comme la récompense de leurs services; s'élevant plus haut encore, il l'a défendue en elle-même comme un droit imprescriptible découlant à la fois de la loi humaine et de la loi divine.

Il a affirmé et nous affirmons avec lui que ce qu'il y a de plus noble dans l'humanité: la charité, l'idéal, le service désintéressé des hommes et de Dieu, ne doivent pas être combattus par des lois spéculatrices et sectaires, parce que tout cela c'est le grand levier de tout progrès, parce que sans cela l'humanité retomberait sur elle-même pour s'effondrer ensuite dans l'animalité.

Il a affirmé que, suivant l'Evangile dans ses conseils comme dans ses préceptes, la vie monastique est l'expression la plus noble de l'idéal chrétien et qu'elle tire ses droits de Celui-là même qui a apporté en ce monde l'idéal évangélique, Dieu.

Après avoir ainsi défini les titres imprescriptibles des religieux et des religieuses, Montalembert s'est dressé en accusateur contre leurs persécuteurs et au nom de la société elle-même, il leur a demandé compte des ruines matérielles et morales, intellectuelles et sociales qu'ont accumulées leurs lois scélérates.

La société moderne n'a rien gagné ni moralement, ni matérialement à la destruction sauvage, radicale, universelle des institutions monastiques.

La culture intellectuelle y a-t-elle gagné davantage? Qu'on aille demander où en est le goût des lettres et de l'étude, la recherche du beau et du vrai, la science pure et droite la vraie lumière de l'esprit dans les sites qu'occupaient naguère les moines!...

Qu'y ont gagné les pauvres?... Là où se trouvait naguère un refuge, un hospice, un hôpital, un foyer toujours ouvert... que trouve-t-on aujourd'hui?

Mais surtout qu'y a gagné l'Etat, la puissance publique dont le nom et le bras irrésistible ont servi partout à consommer l'attentat rêvé et calculé par la haine et l'avidité privée. Comment expliquer ces aliénations en détail pour des prix dérisoires, cette pulvérisation instantanée et stérile d'une masse de capitaux si solides, si durables et si fertiles autrement que par la nécessité imaginaire et la résolution immorale d'identifier la cause de la révolution avec des intérêts nouveaux et avec la cupidité individuelle? La haine de ce passé, la haine aveugle de ce qui dure, de tout ce qui vient de loin, de tout ce qui a une origine sacrée, l'a emporté sur tous les calculs de la prévoyance, sur l'intérêt bien tendu de l'Etat comme celui des masses laborieuses et indigentes! (P. 140-143.)

Ne dirait-on pas ces lignes écrites hier, au lendemain de l'affaire de la Chartreuse, après la volatilisation du fameux "milliard des Congrégations", en présence des scandales des liquidateurs?

x x x

A de pareilles iniquités, Montalembert ne s'est jamais résigné et contre elles, il s'est fait le porte-paroles inlassable de la conscience humaine et religieuse. Ah! ce n'est pas lui qui aurait voté l'intangibilité de ces lois de vol et de proscription et il aurait renié comme ses fils et ses continuateurs ces prétendus libéraux qui osaient se réclamer de lui alors que, asservis à la tyrannie, ils prétendaient concilier, avec l'exercice de la vie religieuse, les lois de laïcité.

Ecoutez cette protestation solennelle qu'il fit entendre, cette déclaration de guerre sans merci ni répit qu'il lança contre des lois qui déshonorent quiconque les accepte. "Nous le disons sans détour, à nos adversaires d'abord, puis à ceux qui se font les complices de nos adversaires par amour du repos: Non! vous ne l'aurez pas ce repos; non, vous ne dormirez pas tranquilles entre une Eglise asservie et un enseignement démoralisateur... Nous sommes assez d'ultramontains, de jésuites, de néo-catholiques pour vous promettre de troubler votre repos jusqu'au jour où vous nous aurez rendu notre droit!"

Ah! les fières paroles! Et comme aujourd'hui elles sont d'une actualité aussi grande, plus grande même qu'au moment où Montalembert les prononçait! Car, depuis, se sont accumulées de nouvelles ruines et devant elles trop de catholiques se sont enfermés dans ce repos que flétrissait Montalembert comme une coupable complicité!

Elles sont tirées d'un discours sur le Devoir des catholiques dans les élections. Ah! pourquoi ne les ont-ils pas entendues les catholiques qui en 1919 et en 1924, ont passé sous les fourches caudines de la laïcité en déclarant intangibles les lois de laïcité et par conséquent celles qui sont dirigées contre les religieux et que Montalembert dénonçait avec une éloquence indignée!

Que l'on s'empresse au moins de revenir sur de pareilles erreurs et à la suite de la vaillante association qui proclame les droits des religieux et veut les reconquérir de haute lutte, prenons une énergique offensive contre ces lois injustes qui sont des attentats contre le droit!

Jean GUIRAUD.

(1) Montalembert, les Moines (extraits de l'Introduction à l'Histoire des Moines d'Occident.) Avant-propos par Antoine de Meaux. Notice par Georges Goyau, de l'Académie française, 1926. XXIII-180 pages, 9 francs.

## LA POLICE RENVOYEE.

Presse canadienne

**GLACE BAY, N. E., 20.**—La police de la British Empire Steel Corporation, qui se compose d'environ 100 hommes, a été renvoyée, mais le système de surveillants qui était en vogue dans les mines avant la formation de cette police sera continué. D. A. Noble, inspecteur en chef de la police de la Corporation a démissionné. C'était une recommandation du rapport Duncan que la Corporation se débarrasse de cette police.

Presse canadienne

**WINNIPEG, 20.**—Cinquante à soixante ouvriers du fer, membres d'une union internationale se sont mis en grève après leur journée de travail hier. Le refus de la Dominion Bridge d'entreprendre des négociations avec l'union au sujet d'une demande d'augmentation des salaires a été la cause de la grève. Les hommes demandaient une augmentation de 25 cents. Ils gagnaient déjà 90 cents.

Pianos

AUTOMATIQUES

Légèrement Usagés

*

Attrayants prix et alléchantes conditions.

*

Tous les instruments de ce groupe ont été entièrement remis à neuf et sont dans un état garanti de premier ordre.

*

Les meilleures marques de pianos automatiques sont représentées.

*

Faciles conditions de paiements. 10% coptant, le solde échelonné sur une période de trois ans.

*

Le plus vaste choix au Canada.

CHEZ

LINDSAY

C.W. LINDSAY LIMITEE

189, rue Sparks

OTTAWA

Etabli en 1880 — Le Magasin de Satisfaction d'Ottawa — Queen 5400

Une Aubaine Spéciale en

Robes Crêpe de Coton

Tailles 36 à 44 seulement

Très appropriées aux dames qui désirent des Robes d'Eté en tailles fortes. Elles se présentent en ravissants effets fleuris en attrayantes combinaisons de saxe et sable, marine et sable, et noir et sable. Quelques-unes sont coquettement garnies de dentelle, d'autres ont le collet et les poignets brodés de soie et des cravates au collet. Manches courtes, avec élégants effets panneaux et écharpes. Tous des modèles exclusifs, les plus récentes conceptions de l'été, et à l'exceptionnel bas prix de

$8.50

L.-N. POULIN, Ltée

"Trente-sept Années de Fidèle Service"

Une Devise pour Vous

UNE DEVISE ou un mot d'ordre est une splendide chose pour y faire honneur. C'est l'expression extérieure de l'ancien adage, "Noblesse oblige" — qui signifie que la noblesse impose des obligations.

TOUS les contribuables de la ville d'Ottawa devraient suivre la devise suivante: "Le Service Hydro-Electrique est celui que je devrais prendre". Il est tout spécialement approprié à tous les contribuables de la ville d'Ottawa qui sont des actionnaires de l'Etablissement Hydro-Electrique — et en encourageant l'Hydro ils appuient leur propre institution.

Commission Hydro-Electrique d'Ottawa

109, rue Bank

TELEPHONE: 1901 QUEEN

# LES NOUVELLES DE HULL

## CES TROIS CHEQUES FURENT NEGOCIES A LA BANQUE

### Une assemblée assez mouvementée hier soir au Conseil de ville d'Aylmer — Un pavage qui a coûté trop cher — Des accusations contre le chef de police Henri.

### L'AUDITEUR

On a découvert à la réunion du conseil de ville d'Aylmer hier soir que trois chèques émis par la ville durant l'année 1923 pour un montant de $3,980 devant être affecté aux dépenses d'entretien de routes avaient été échangés à la Banque Provinciale par quelqu'un. Cependant les chèques, bien qu'ayant été négociés à la banque ne peuvent pas être retracés.

Les chèques provenaient d'une partie d'une somme de $4,093.34 du Gouvernement provincial, montant que l'auditeur provincial n'avait pu retracer et étaient comme suit: No 46 payé à la banque le 17 juillet pour $3,000 No 52 payé à la banque le 25 juillet pour $750, et le No 53 payé le 25 juillet pour $230.

Le conseiller Morin déclara qu'il fallait retrouver ces chèques et il proposa qu'on fasse des recherches et qu'un rapport soit fait à la prochaine réunion lundi soir prochain.

M. Armand DeBruyne, ancien maire, qui était présent à la réuion d'hier soir déclara que durant l'année 1921 une somme de $16.000 avait été dépensée pour le pavage de la rue Principale sans autorisation du conseil et que les estimés du département provincial n'étaient que de $11,000. Il déclara aussi que la compagnie Aylmer Coal and Wood, dont M. Nash qui était alors maire, était aussi le président, avait reçu la somme de $7,000 sans autorisation du conseil.

Comment pouvez-vous appeler cela? demanda M. DeBruyne. Pour moi c'est du "graft" et c'est évident. Nous trouvons actuellement une somme de $4,093 payée par le gouvernement, somme qui fut dépensée et il n'y a rien qui puisse nous démontrer où cette somme fut placée.

Le maire R. K. Edey répondit que le pavage de la rue Principale avait été fait sous les ordres du gouvernement.

"Vous ne pouvez pas dire cela a répondu M. DeBruyne. J'ai une copie de la motion entre mes mains, proposée par vous M. Edey lorsque vous étiez président du comité des finances demandant que le pavage soit fait sous les ordres du conseil".

Le conseiller Proulx déclara qu'il ne voyait pas pourquoi l'on faisait de ces questions un débat public et proposa que l'auditeur provincial soit invité à assister à la prochaine réunion et expliquer les choses.

M. N. Matte un des électeurs d'Aylmer s'écria alors: "C'est toujours la même vieille chanson. Il faut l'auditeur pour avoir des renseignements".

Le maire Edey rappela M. Matte à l'ordre et le conseiller Proulx déclara qu'il ne voulait pas que les électeurs fassent des interruptions sinon il allait démissionner et laisser M. Matte prendre sa place.

L'échevin Morin attira aussi l'attention du conseil sur plusieurs item dans le rapport de l'auditeur M. J. A. Towner, concernant des dépenses faites par le secrétaire Maubach pour une somme d'environ $500, dont M. Maubach ne peut produire de reçus. Il voulait savoir la raison et le secrétaire Maubach déclara qu'il pouvait les donner.

Sur proposition de l'échevin Morin ces explications devront être fournies à la prochaine réunion lundi prochain.

L'échevin Morin parlant du coût de la rue Principale déclara que le pavage dont le coût s'est élevé à $16,000 dont $5,000 de plus que les prévisions du gouvernement, aurait dû être d'argent car il n'est que 1,100 verges de long.

M. J. O'Halloran, un autre électeur présent accusa le chef de police Joseph Henri de ne pas avoir voulu arrêter un individu la semaine dernière qui s'était rendu coupable d'avoir passé avec son automobile à travers le parc créé en mémoire des combattants de la Grande Guerre. Le chef Henri aurait déclaré qu'il n'avait pas le temps et qu'il fallait qu'il aille aux courses. En effet nous avons reçu quelques plaintes a répondu le maire Edey concernant le chef Henri et il est temps que l'on s'en occupe.

Après une longue discussion l'on décida que le chef aura à répondre à ces accusations devant le conseil lundi prochain.

### EN VISITE

Soeur Marie Exis, de la Congrégation du Saint-Nom de Jésus, d'Hochelaga, est en visite chez son père, M. Jos. Lalonde. Elle est accompagnée de Sr Marie-Anne Barthélémy de la même congrégation qui visite son frère, M. Berthiaume de la rue Maisonneuve.

### MONDANITES

Mme Raphaël Duchesneau, rue Maisonneuve accompagnée de sa jeune fille Mlle Albanie sont parties lundi pour une vacance d'une quinzaine à Montréal et Montébello.

**Maison Notre-Dame**

Pour les garçons de la campagne, âgés de onze à quinze ans, trop vieux pour être reçus aux petits pensionnats et désireux de continuer leurs études. Formation religieuse, culture de la vocation et préparation aux divers Juniorats.

Directrice: Mme A. Gibeault.

154, avenue Champlain, Hull.
Téléphone: Sherwood 1756.

## LES PERMIS DE VENTE DES LIQUEURS A MANIWAKI, P. Q.

Maniwaki possède maintenant des endroits licenciés pour la vente de la bière et vins. Ainsi la Commission des liqueurs de Québec agissant d'après le plébiscite qui fut remporté il y a quelques mois demandant la vente de la liqueur dans Maniwaki, trois permis de ventes furent accordés.

Ce sont: MM. Joseph Myrand, Pierre Lauriault et André Nault.

## L'ACTIVITE POLITIQUE DANS LA VILLE DE HULL

### TOUT LAISSE PREVOIR QUE LA PROCHAINE CAMPAGNE ELECTORALE SERA TRES MOUVEMENTEE.

Bien que la date des élections ne soit pas encore définitivement fixée l'activité dans les milieux politiques des comtés de Hull et Wright est des plus grandes. Toutes les organisations politiques qui devaient entrer en vacances ont repris de nouveau leur travail pour préparer la prochaine campagne qui doit commencer dans quelques jours.

D'après l'entrain qui règne tout laisse croire que la prochaine campagne sera très mouvementée.

Les libéraux du comté de Hull sont préparés pour la lutte, principalement les membres du Club de la Jeunesse Libérale de Hull qui sont des plus actifs depuis la dissolution des chambres.

Les jeunes conservateurs de Hull tiennent aussi plusieurs réunions et commencent leur organisation.

Mercredi soir à la salle Bélanger tous les conservateurs du comté sont invités à se rendre où plusieurs orateurs distingués porteront la parole.

## PLUS DE 5,000 HOMMES A FARMER'S RAPIDS

La construction dans notre ville est considérable et le nombre de sans travail est des plus minimes. Actuellement dans nos limites de nombreuses bâtisses sont en voie de construction. La compagnie de Construction Caron emploie une cinquantaine d'hommes aux travaux de construction du nouveau monastère des Servantes de Jésus Marie.

La Commission scolaire de notre ville construit aussi une école sur la rue Champlain et une autre à Wrightville à l'autre bout de la rue Delorimier. A ces deux endroits plus de 200 hommes y travaillent.

Un théâtre est aussi en construction sur la rue Principale, propriété de M. Joseph Paquin. Un bon nombre d'hommes y travaillent aussi.

On doit commencer ces jours-ci la reconstruction du hangar à la Canada Cement qui fut incendiée la semaine dernière.

Les travaux de la Compagnie International Paper à Chelsea, Farmer's Rapids, et Templeton Est, fonctionnent de plus en plus. On nous informait ces jours derniers que plus de 5,000 hommes travaillaient à ces trois endroits. Plusieurs permis de constructions furent pris ces jours derniers pour nouvelles constructions de maisons privées ou réparations.

Quoiqu'il en soit tout laisse croire que le travail dans notre région ne manquera certainement pas pour quelques mois.

## UN EXAMEN

Arthur Lefebvre d'Ottawa arrêté la semaine dernière sous accusation de vol d'un automobile marque "Chevrolet" appartenant à M. W. Heron de Carp, a comparu ce matin en cour du magistrat. Le juge Millar l'a condamné à subir un examen médical et a remis sa cause à la semaine prochaine.

Docteur
**Carroll Laurin, B.A.**
CHIRURGIEN-DENTISTE
Travaux Dentaires de Toutes Sortes
Traitement de la Pyorrhée
177, rue Principale - Hull
Tél: Sher. 186.

**Dr J.-E. Champagne**
Médecin-Chirurgien
Bureau: Tél: Sh. 2845
1 à 3 P.M.
7 à 8 P.M.
15, rue Victoria, Hull
SPECIALITE: Alimentation et maladies des enfants.

## LE PERSONNEL DU CONVOI A ETE EXONERE

### L'ENQUETE AU SUJET DE LA MORT DE ISRAEL ROBILLARD.

A l'enquête qui a eu lieu hier soir à la morgue Gauthier sous la présidence du coroner Joseph Isabelle au sujet de la mort de Israël Robillard, âgé de 59 ans, ancien employé de la compagnie J. R. Booth, résidant à 95 Boulevard St-Joseph et qui fut tué le 12 juillet par le train du Canadien Pacifique Ottawa-Waltham No 381 à l'intersection du chemin d'Aylmer, les jurés rendirent un verdict exonérant le personnel du train de toutes responsabilités. Plusieurs témoins furent entendus au cours de l'enquête. Le premier témoin fut Joseph Gilchrist, le mécanicien demeurant au no 25 rue Grant, Ottawa. Il déclara qu'il n'y avait pas de cloche à cette intersection mais que rien n'obstruait la vue à cet endroit. Le train ne roulait qu'à une allure d'environ 10 milles à l'heure. Le sifflet fut crié à l'intersection. Le train fut arrêté à une distance de 140 pieds de l'intersection quand on s'est aperçu de l'accident.

Le deuxième témoin fut Thomas E. Davis, le chauffeur du train, demeurant au No 469 rue Parkdale, déclara qu'il n'avait vu personne à l'approche de l'intersection.

Dans son témoignage, M. A. E. Wright, le conducteur au No 181 rue Cameron, déclara que le train n'excédait pas la vitesse de 10 milles à l'heure. La preuve est que le convoi fut arrêté dans une distance de 140 pieds. Comme il était occupé au moment de l'accident il n'a pu rien voir de ce qui se passait à l'extérieur.

Les autres témoins entendus déclarèrent que le sifflet avait crié à l'approche de l'intersection et que le convoi ne filait qu'à une vitesse de pas plus de 10 milles à l'heure.

Les jurés ne délibérèrent que pendant quelques minutes et rendirent le verdict plus haut mentionné.

## LAPLACA EST MENACE DU FOUET

"Il faut être lâche pour battre une femme comme vous l'avez fait" a déclaré ce matin le magistrat Millar à un nommé Vincent Laplaca accusé de voie de fait sur sa femme, lui causant des blessures corporelles.

Laplaca il y a environ un mois, fut trouvé coupable de voie de fait sur sa femme et fut condamné à deux mois de prison, mais avec bénéfice d'un sursis. A peine une semaine après il battit de nouveau son épouse. Celle-ci vint se plaindre au magistrat et un mandat fut émis contre lui. Il fut arrêté hier par le shérif St-Pierre.

Le magistrat ce matin le condamna à purger sa sentence de deux mois et l'avertit que si jamais il comparaissait de nouveau devant lui sur une accusation de cette sorte il aurait le fouet.

## SUBIRA SON PROCES

Arthur Jarry, qui la semaine dernière subissait son enquête préliminaire pour voie de fait sur deux polonais avec un couteau, a comparu ce matin devant le magistrat Millar et fut condamné à subir son procès aux prochaines assises criminelles qui auront lieu au mois de mars prochain.

## REFUS DE POURVOIR

"Si vous ne payez pas la somme de $20 mensuellement pour l'entretien de vos deux enfants, vous ferez deux mois de prison. Ce fut la sentence imposée par le magistrat Millar ce matin à un nommé Hector Parent qui avoua sa culpabilité à l'accusation de refus de pourvoir.

**ROMANS POPULAIRES**

Les "romans populaires", dont nous publions dernièrement une liste, sont véritablement populaires. Une personne à elle seule est venue s'en procurer une dizaine. Elle aura une bonne provision de bonne lecture pour quelque temps. Aussi bien ces romans sont-ils particulièrement attrayants, et quant à ce qu'ils contiennent et quant au prix. Ils ne se vendent que 10 sous chacun, ont une couverture illustrée, sont de grand format et comptent près de cent pages de texte.

Nous reproduisons la publication fructueuse de la liste de ces "Romans populaires" que nous avons sur nos rayons.

C'est la France.
A l'encontre de l'Idéal
Entre l'Or et Lui
Forces perdues
Sur la brèche
Un terrien
La Reverdie
Coeurs chevaleresques
Guillemette
Transplantée
Le Secret de Joliette
Soldat et Paysan
La 3e Génération
Félicité reconquise
Eliane Gérard
La Droite Ligne
Par la voie tortueuse
L'Appel du Foyer
La faute d'un Autre
Sable ou roc
Coeur silencieux
Le Trésor du Décapité
La Bonne de mon Oncle
Par le Creuset
Un cri dans les ténèbres

Nous répétons le prix: 10 sous seulement par volume, ajouter 5 sous pour réception par la poste.

LIBRAIRIE LE "DROIT"
Hull, 4, rue Langevin.

## UN AVERTISSEMENT AUX ÉTRANGERS

Si nous n'avions à traiter qu'avec nos gens de Hull seulement, a dit le recorder Parent ce matin "la cour ne siégerait pas souvent". Depuis la venue des nombreux étrangers par suite des importants travaux de la région les accusés sont très nombreux chaque matin. Encore ce matin une dizaine comparaissait. Je tiens à faire ces remarques a dit le Recorder Parent, afin que les personnes qui se permettent des réflexions sur notre ville sachent à quoi s'en tenir.

Nous avons quelques fois de nos citoyens qui comparaissent pour ivresse, mais les pires offenses sont toujours commises par les étrangers.

En effet si nous jetons un coup d'oeil sur les statistiques de la cour du recorder depuis deux semaines une cinquantaine d'accusés ont comparu devant le Recorder. Sur ce nombre, deux seulement sont de Hull.

## M. F. W. Perras donne un riche calice d'or à St-Paul d'Aylmer

M. F. W. Perras, député du comté de Wright, a fait cadeau d'un riche calice en or, à la paroisse Saint-Paul d'Aylmer, à la suite de l'attentat criminel commis la semaine dernière dans l'église d'Aylmer. Ce calice est de grande valeur M. Perras, dans une lettre à M. l'abbé Beausoleil, curé d'Aylmer, le prie de bien vouloir coire à sa profonde sympathie et d'accepter ce cadeau au nom de ses paroissiens.

## LES HEURES DE TRAVAIL A BORD DES VAISSEAUX

La Conférence internationale du Travail a, au cours de sa neuvième session, adopté par 67 voix contre 26, une résolution ainsi conçue:

"La Conférence demande au Conseil d'administration d'inscrire la question de la réglementation des heures de travail à bord, à l'ordre du jour d'une session maritime spéciale en 1928, et de soumettre cette question à la prochaine session régulière de la Commission paritaire maritime".

C'est la Conférence de la Paix qui, appelée par la délégation américaine à examiner certains problènes relatifs au minimum d'avantages sociaux à accorder aux marins, résolut dans sa Commission de Législation internationale sur l'initiative de la délégation française, que "ces questions très spéciales devraient éventuellement faire l'objet d'une session spéciale de la Conférence internationale du Travail réservée au travail des marins". Cette Conférence, la seconde de l'Organisation internationale du Travail, se tint à Gênes en 1920.

Une commission de cette Conférence, chargée d'examiner les possibilités de limiter par une convention internationale les heures de travail sur mer, comme elles venaient de l'être sur terre, par la première session de l'Organisation à Washington, présenta un projet. Mais quand la Conférence en vint à voter, une voix manqua pour que ce projet obtint la majorité nécessaire des deux tiers des suffrages exprimés.

Désireux de reprendre cette question, les marins ne purent obtenir que le Conseil d'administration l'inscrivit à l'ordre du jour de la Conférence de 1926, les voix s'étant également partagées.

Dès lors, aux termes du règlement, la Conférence ne pouvait décider, à la majorité des deux tiers, que la mise à l'ordre du jour de la session suivante. Le programme de 1927 étant déjà très chargé, les marins acceptèrent la date de 1928. Dans ces conditions, la plupart des Gouvernements s'associèrent à leur demande.

Au contraire, les patrons jugeaient le moment mal choisi pour imposer à l'armement des charges qu'il ne pouvait accepter au comble de sa prospérité en 1920. Cependant, le représentant des armateurs français se prononça pour l'examen de la question, en raison de l'état de la législation française qui limite déjà la durée du travail à bord.

Parmi les Gouvernements, on a commenté l'attitude du délégué britannique qui, jugeant que les groupes patronal et ouvrier ayant des attitudes qui lui paraissaient inconciliables, vota contre l'inscription à l'ordre du jour d'une question non encore mûre, à son avis. On remarquera que la résolution de la Conférence n'ordonne pas, comme elle eût pu le faire, l'examen de la question à une session suivante, mais laisse au Conseil d'administration le soin d'en décider. Il voudra sans doute suivre le sentiment de la Conférence, et on peut espérer qu'en 1926 une convention unifiant la durée du travail sur mer viendra compléter l'oeuvre de la session qui vient de se terminer et où on s'est efforcé, les marins constituant une communauté internationale, d'unifier leurs conditions de travail.

Bureau: Tél: Sher 5411
1-3 P.M.
7-8 P.M.
**Dr J.-Léo. Lalonde**
167, blvd St-Joseph, Hull
SPECIALITES: Chirurgie et maladies des femmes.

**MAL DE TETE**
Migraine, Névralgie, Rhumatisme et toutes douleurs disparaîtront promptement en prenant les
CAPSULES ANTALGINE
En vente partout 25c.
A.-R. FARLEY Hull, Qué.

## LA CAUSE DE C. LOISELLE EST REMISE

Calixte Loiselle de la rue Wright arrêté de nouveau par les officiers de la commission des liqueurs de notre ville sous accusation d'avoir vendu de la boisson sans permis a comparu ce matin devant le magistrat Millar et nia sa culpabilité. Sa cause fut remise à la huitaine. Loiselle fut admis sous caution de $300.

## LA VACCINATION

Le bureau de vaccination sera ouvert jeudi de cette semaine au chateau d'eau dans le bureau d'hygiène situé sur la rue Papineau. Le Dr Isabelle en sera le médecin. Il avertit les personnes qui sont vaccinées depuis plus de 7 années qu'elles doivent se présenter de nouveau au bureau.

## LA KERMESSE DES PP. DU ST-ESPRIT

La kermesse au profit de la nouvelle chapelle des RR. PP. du St-Esprit, à Ironside bat son plein.

Les piques-niques qui se succèdent sur le terrain des pères comme c'est l'habitude chaque année, en profitent largement et tous les soirs les familles de Hull et d'Ottawa en quête de fraîche vont se divertir au son de la musique dans ce beau coin de la Gatineau.

## 59ème ANNIVERSAIRE

Un groupe de parents se réunissaient samedi dernier chez M. Anthime Auger pour lui fêter son 59e anniversaire de naissance. Une adresse fut lue et un cadeau fut présenté au héros de la soirée par son petit-fils Jean-Claude Carrière.

Etaient présents: MM. Anthime Auger, Jos. Auger, R. Bigras, A. Lavergne, E. Richard, W. Dauray, I. Séguin, L. Barrière, A. Auger, G. Auger, R. Dauray, I. Auger, G. Lavergne, G. Richard; Mlles R. Lavergne, C. Barrière, L. Paulette, Lucille et Aline Séguin, Gisèle Richard, Marguerite Auger, et autres.

## LE NOUVEAU MAGASIN DE M. J. R. LAFOND

M. le député J. R. Lafond, du gouvernement provincial a ouvert hier au no 138 rue Hôtel-de-ville, son commerce de marchandises sèches en gros pour l'ouvrier. La marque le commerce de ses marchandises est Gat-e-no. Il en fera la vente dans tous les districts environnants.

## BRISE UN DENTIER ET PAYE LES DOMMAGES

Pour avoir brisé le dentier de Thomas F. Dimma au milieu d'une bagarre, Edgar Blais a reçu l'ordre ce matin en cour de police de payer une somme de $15 pour dommages faits à la propriété.

Thomas Dimma raconta à la cour que ces jours derniers il se rendit chez les garagistes Joseph et Emmanuel Cayer, rue Queen, dans le but de se procurer des parties d'autos. En arrivant, il fut pris à la jambe par un chien qui lui déchira son pantalon. Ilse fâcha de la chose et signifia aux garagistes qu'ils auraient à payer les dommages. Ceux-ci ne l'entendirent pas ainsi. Une querelle s'ensuivit et Edgar Blais, en assénant un coup de poing à Dimma, brisa le dentier artificiel de ce dernier.

A la suite de cette affaire, Dimma déposa deux accusations contre Blais, une de voies de fait et l'autre de dommages à la propriété. MM. Coyer étaient accusés de voies de fait conjointement avec Blais mais cette action contre les trois hommes fut déboutées par le magistrat Hopewell qui déclara que le plaignant n'aurait pas dû faire une telle scène pour un chien.

## LIBERE EN SURSIS

Vernon Kempffer, 90 rue Stewart, qui s'est avoué coupable du vol d'une somme de $10. propriété de Clement Baxter, a été libéré en sursis par le magistrat Hopewell, siégeant en cour de police ce matin.

## M. Nickle sévira contre ces délinquants

M. Alfred Nickle, le chef actuel de la police de Carleton Place, qui fut aussi le premier chef de police de la municipalité d'Eastview, s'est rendu ce matin au poste de police pour demander un mandat d'arrestation contre des jeunes garçons qu'ils soupçonnent être les voleurs de pnoeus d'autos.

M. Nickle a déclaré au "Droit" que ces vols ont été les sujets de plainte de plusieurs citoyens de la municipalité de Carleton Place et qu'il se propose d'y mettre fin.

M. Nickle a aussi l'intention de demander au président de l'Association des automobilistes de venir faire une visite à Carleton Place pour voir à quelle vitesse excessive les automobilistes défilent par les rues étroites de cette localité. Il a les numéros de permis de vingt automobilistes qui sont spécialeemnt notés pour vitesse.

## COUR DU RECORDER

Joachim St-Louis, Frank Laviolette, tous deux ont avoué ce matin leur culpabilité le vagabondage et furent condamnés à payer une amende de $40 et les frais ou 2 mois de prison.

* * *

A Karaba et A. Kari devront fournir un cautionnement de $25 chacun et garder la paix durant un an, sinon ils devront faire un mois de prison. Ils étaient accusés ce matin d'ivresse et désordre.

* * *

Dame Emma Noel, rue Dalhousie, Ottawa, fut condamnée à $40 d'amende et les frais ou deux mois de prison pour vagabondage. Le Recorder lui fit une sévère réprimande, en lui disant que la ville de Hull n'avait pas besoin d'une personne comme elle.

## IMPORTANT

**Les courriers non signés ou contresignés par les correspondants officiels du Droit ne peuvent être publiés.**

**Voulez-vous....**

LOUER---votre maison, votre bureau
VENDRE---votre ménage, votre commerce
ECHANGER---votre propriété, votre auto
OBTENIR---un emploi, un employé
AUGMENTER---votre clientèle, vos affaires
TROUVER---un article perdu

Une annonce classifiée dans le "Droit" fera tout cela et plus. Demandez-en le prix. **Tel: R. 514**

**Lisez, Lisez, et FAITES LIRE VOS AMIS!**
**QUEL AGREABLE PASSE-TEMPS!**

A 10 sous

| | |
|---|---|
| La Vénérable Bernadette Soubirous | L'abbé P. E. Gauthier |
| Rome ou la Russie Rouge | Francis McCullagh |
| Dans les Serres de l'Aigle | Alfred Charpentier |
| Le Catholicisme en Ontario | J. A. Foisy |
| Le Mirage Américain | F. Charpentier |
| Two Races in Canada | Geo. M. Wrong, M.A., LL. D. |
| Valeur Economique | Léon Lorrain |
| Les Catholiques et la Presse, | Paul Ferron Vrau |

A 15c

| | |
|---|---|
| Rév. Père Z. Lacasse, O.M.I. | Ernest Cyr |
| L'Elue | Georges Thierry |

A 20 sous (25s. par Poste)

I—ROMANS

| | |
|---|---|
| Demi-soeurs | S. du Béal |
| La plus riche | Mary Floran |
| Leur fille | P. du Château |
| Non licet | B. Neuillies |
| La petite Clary | M. Donal |
| Ames Fortes | O. de Ferenzy |
| La dette de l'orpheline | P. Féval (fils) |
| Pascalette | P. de Puybusque |
| Mariage idéal | C. d'Othe |
| Le chemin de longue étude | F. O'Noll |
| Qui? | P. Gourdon |
| Le coffret byzantin | L. de Movet |
| Enez-Heussa | S. du Béal |
| Le fils de Stenio Morelli | Ed. Coz |
| L'ancre du Port | J. Guy |
| Le comte de Ramanès | A. Drey |
| Nadette | M. Thiery |
| La gardienne du seuil | J. de Coulomb |
| Pour racheter | H. Franz |
| Les demoiselles bleues | Mario Donal |
| En province | P. du Château |
| Douce Etoile | A. Dreyer |
| Colibri en exil | Florence O'Noll |
| Projets de Tante | E. Mathé |
| Quand le bonheur passe | Jean Guy |
| La griffe du destin | L. de Mauvet |
| Mademoiselle Millions | M. Floran |
| Pour le foyer | G. Bellecombe |
| Labeur sans gloire | P. Puybusque |
| La Maison Grise | Philine Burnet |
| L'Acadie, ses Missionnaires | X X X |
| Dix Fondatrices Canadiennes | M. C. Daveluy |
| Comptabilité bilingue | Alfred Verreault |

A 25 sous (30s. par Poste)

I—ROMANS

| | |
|---|---|
| L'Ombre tragique | J. de Belcayre |
| Le Mauvais Pas | Jacques Des Gachons |
| La fée du val André | M. de Harcoët |
| La Petite | A. Lichtenberger |
| Tout Arrive | Henri Ardel |
| Petite Princesse | Henry Gréville |
| Soeur Alexandrine | Champol |
| Notre Minnie | A. Lichtenberger |
| Aimer quand même | Jean de la Brète |
| La Méprise de Colette | Eveline Le Maire |
| Vaillante | J. Vincent |
| Histoire de Gervaise | A. Noël |
| La Rédemption d'Eve | P. Segonzac |
| Pour sauver la Reine | Marie Léon |
| Un Caractère de Française | J. de la Brète |
| Le Luxe des Autres | Paul Bourget |
| Cas de Conscience | Champol |
| Gilberte ma Soeur | H. Celarié |
| Les Adieux | Jean de Foville |
| Fleur de Lys | P. Segonzac |
| La Jeune Fille aux Oiseaux | Henry Bordeaux |
| Rêver et Vivre | Jean de la Brète |
| Les Vieux Nids | I. Sandy |
| Coeurs d'Enfants | Paul Bourget |
| Coeur de Roi | C. Foley |
| Céphise | Henry Gréville |
| Le Supplice d'une Mère | A. Dourliac |
| Khaled | M. Crawford |
| Leur vieille Maison | M. Reynès-Monlaur |
| Le singulier Roman de Florette, | H. Bezançon |
| Le Prince | Eveline Le Maire |
| L'Aube Nouvelle | G. de Weede |
| Mes Cousines | H. Celarié |
| Sonia | Henry Gréville |
| Eternel Sourire | Mary Floran |
| Miss Poker | A. Decaen |
| Femmes-Hommes ou Hommes et Femmes | H. Bourassa |
| Les Rapaillages | L'abbé L. Groulx |
| Roxane | Mme Lacerte |
| L'Education mixte dans les Ecoles du Manitoba | J. Ad. Sabourin, D.D. |
| Un Murillo | Louis Fréchette |

A 30 sous (35s. par Poste)

| | |
|---|---|
| La Brisure | Pierre l'Ermite |
| Et de quatre | — — |
| Volonté de Roi | J. de Coulomb |
| Mon Oncle et mon Curé | Jean de la Brète |
| Les Epreuves de Raïssa | Henry Gréville |
| Notre Mentalité Catholique et Canadienne-Française | J. A. D. Sabourin, D. D., |
| Une enquête sur les Réformes urgentes | Henry Reverdy |
| Prêtre, pourquoi pas? | l'abbé Chs Grimaud |

A 35 sous (40s. par Poste)

| | |
|---|---|
| Mademoiselle de Kervallez (cart.) | M. Maryan |
| Chez les Autres (cart.) | — |
| L'Hôtel St-François (cart.) | — |
| Notre Légende Dorée (3ème série) | |
| Dollard | Joyberte Soulanges |
| Miettes d'Histoire Canadienne, | F. Z. Massicotte |
| Récits d'Histoire Canadienne | F. Z. Massicotte |
| Moeurs et Coutumes et Industries | F. Z. Massicotte |
| Les Petits | Raoul de Navery |

A 40 sous (45s. par Poste)

| | |
|---|---|
| Récits et Légendes | Blanche Lamontagne-Beauregard |
| Jules Faubert | Ubald Paquin |
| Héroïsme et Trahison | Joseph Marmette |
| La Croisade pour la Modestie | Fr. A. Vuillermet, O.P. |

A 50 sous (55s. par Poste)

| | |
|---|---|
| Lettres: séries III et IV | Fadette |
| Dollard | Hervé Gagnier |
| L'Homme du Jour | Marie-Rose Turcot |
| Le Lys de Marie (Bernadette Soubirous) | Par l'Auteur de la Confidente |
| Faut-il Croire aux Esprits? | Joseph Serré |

A 55 sous (60s. par Poste)

| | |
|---|---|
| Futurs époux | Abbé Charles Grimaud |
| Futures épouses | — — — |
| Futurs prêtres | — — — |
| Croquis Laurentiens, | Fr Marie Victorin des F. C. |
| L'Epouse du Foyer | L'abbé Chs Grimaud |

A 60 sous (65s. par Poste)

| | |
|---|---|
| Chez-Nous, chez nos Gens | Adjutor Rivard |
| Jean Rivard — Défricheur | Gérin-Lajoie |
| Jean Rivard — Economiste | Gédin-Lajoie |

A 65 sous (70s. par Poste)

| | |
|---|---|
| La Baie | Damase Potvin |
| Rayonnement Virginal — Bernadette Soubirous | Henri Letondal |

A 75 sous (80s. par Poste)

| | |
|---|---|
| Lettres: Vème série | Fadette |
| Le Dict. du Passant | Le Passant |
| La Sève Immortelle | Laure Conan |
| Les Aventures de Perrine et Charlot | Marie-Claire Daveluy |
| La Vengeance de Ralph | M. Delly |
| Les Deux Marquises | Champol |
| Les Filles du Médecin | — |
| Second Mariage | — |
| La Villa du Coeur en peine | — |
| La Marquise Sabine | — |
| L'Oublié | Laure Conan |
| Le Français | Damase Potvin |
| Sur les Ramparts | L'abbé E. Lavergne |
| Le Bouclier Canadien-Français | L. J. Dalbis |
| Saint-Paul | Emile Baumann |
| Littératures | Ls Francoeur et Ph. Fanneton |
| La Dame de Chambly | André Jarret |
| Au Large! | Joseph Serré |
| Journal d'un Etudiant | Jean Des Bois |
| Les Guérets en Fleurs | Ulric L. Gingras |
| L'Erreur de Pierre Giroir, | Dr Joseph Cloutier |
| Notre Maître le Passé | L'abbé Lionel Groulx |
| Comme Jadis | Magali Michelet |
| L'Obscure France | Laure Conan |
| Les Hiboux des Roches-Rouges | Delly |
| Une Femme Supérieure | Delly |
| Les Liens Brisés | Delly |
| La Danse devant le Veau d'Or, | Thérèse Dodsan |
| A l'Américaine | Pierre Gourdon |
| La Guerre des Femmes | Antoine Rédier |
| L'Appel de la Terre | Maiten D'Arguibert |
| Le Vitrail de Ste-Geneviève | Pierre Gauthier |
| Le Sens de la Vie et l'Idée de l'Ordre | Maurice Ligot |
| Paysages des Alpes | Henrie Bordeaux |

A $1.00 ($1.05 par Poste)

| | |
|---|---|
| Fantoche | Henri Letondal |
| Cours d'Eloquence Sacrée (Tome 1 et 2) | Mgr L. A. Paquet |
| Automobilisme et Radio (par l'Association Technologique de Langue Française d'Ottawa. | |
| Zigzags autour de nos Parlers | L. P. Geoffrion |
| Les Anciens Canadiens | Ph. Aubert de Gaspé |
| Une de Perdue, Deux de Trouvées | Geo. de Boucherville |

A $1.25 ($1.30 par Poste)

| | |
|---|---|
| Géographie Générale | Emile Miller |
| Voyages et Aventures de Lebret à La Haye | A. G. Morice, O.M.I. |
| Aux Glaces Polaires (Nouvelle édition) | R. D. Duchaussois, O.M.I. |
| Vie du Cardinal Gibbons | Allen Sinclair Will |
| Au Soir de la Vie | L. O. David |

**Service de Librairie du Droit**
CASE POSTALE 554 OTTAWA, ONT.

# FINANCE - COMMERCE MARCHE

## LES RENDEMENTS

REVUE DES RENDEMENTS ENREGISTRES.

| | Taux Div. | Prix Approx. | Rend. P.C. |
|---|---|---|---|
| Abitibi | $4 | 74½ | 5.37 |
| Asbestos pfd. | 7 | 72 | 9.72 |
| Belgo Can. P. pfd. | 7 | 99¼ | 7.07 |
| Bell Telephone | 8 | 138 | 5.80 |
| Brazilian | 5 | 101¼ | 4.95 |
| Can. Car pfd. | 7 | 82 | 8,54 |
| Can. Cement | 6 | 105 | 5.71 |
| Do. pfd. | 7 | 115 | 6.09 |
| Can. Converters | 7 | 93½ | 7.49 |
| Can. Cottons | 8 | 122 | 6,56 |
| Do. pfd. | 6 | 94 | 6.38 |
| C.G. Electric pfd. | 7 | 55 | 6.36 |
| Can. Ind. Alco. | $1.28 | 19½ | 6.56 |
| C. P. R. | 10 | 164 | 6.10 |
| Can. Salt | 8 | 135 | 5.93 |
| Dominion Bridge | 4 | 102½ | 3.90 |
| Dom. Glass | 7 | 92 | 7.61 |
| Do. pfd. | 7 | 106 | 6.60 |
| Dom. Textile | $5 | 94 | 5.32 |
| Do. pfd. | 7 | 116 | 6.03 |
| Goodyear pfd. | 7 | 95 | 7.37 |
| Howard Smith pfd. | 8 | 97 | 8.25 |
| Inter. Paper pfd. | 7 | 94 | 7.41 |
| Jamaica P.S. pfd. | 7 | 98 | 7.14 |
| Lake of the Woods | 12 | 142 | 8,46 |
| Do. pfd. | 7 | 115¾ | 6.05 |
| Laurentide Paper | 6 | 89¼ | 6.74 |
| Laurentide Power | 5 | 110 | 4.55 |
| Mackay | 7 | 134½ | 5.20 |
| Mont. Cottons | 6 | 110 | 5.45 |
| Do. pfd. | 7 | 115 | 6.09 |
| Mont. Power | 8 | 218½ | 3,65 |
| Mont. Tramways | 10 | 170 | 5.88 |
| Nat. Breweries | $4 | 63⅞ | 6.25 |
| Do. pfd. | 7 | 107 | 6.54 |
| Ontario Steel | 4 | 74 | 5.41 |
| Ottawa Power | 6 | 96 | 6.25 |
| Penmans | 8 | 186½ | 4.29 |
| Do. pfd. | 6 | 104 | 5.77 |
| Price Bros. | 2 | 68½ | 2.92 |
| Do. pfd. | 6½ | 100 | 6.50 |
| Quebec Power | 5 | 125 | 4.00 |
| Do. pfd. | 7 | 110½ | 6.33 |
| Shawinigan | 8 | 206⅜ | 3.89 |
| Sherwin Williams | 6 | 131 | 4.58 |
| Do. pfd. | 7 | 115¼ | 6.09 |
| So. Can. Pow. pfd. | 6 | 100 | 6.00 |
| Spanish River | 7 | 99¾ | 7.00 |
| Do. pfd. | 7 | 112¾ | 6.10 |
| Steel of Canada | 7 | 104 | 6.73 |
| Do. pfd. | 7 | 118 | 5.93 |
| Tuckett Tobacco | 4 | 62 | 6.45 |
| Do. pfd. | 7 | 103 | 6,80 |
| Twin City | 5 | 70¼ | 7.14 |
| Viau Biscuit pfd. | 7 | 87¾ | 7.95 |
| Wabasso Cotton | $4 | 61 | 6.56 |
| Winn. Elec. pfd. | 7 | 98½ | 7.11 |

## MARCHE LOCAL

Les fraises ont légèrement monté ce matin. Samedi dernier elles se vendaient à $1.50; aujourd'hui a $1.75. Il va sans dire que la saison des fraises est à sa fin et que les prix ne baisseront pas beaucoup.

Il y avait une grande quantité de concombres. Ils se sont vendus généralement à 60c la douzaine quoique en certains cas on demandait encore 75c et même 80c. Les pois à beurre étaient en assez grande quantité à 25c le gallon. Et les premières fèves à beurre ont fait leur apparition à 35c le gallon.

Aucun changement notable dans les prix des légumes en général. La demande de samedi se maintient bien. Et s'il y a baisse ou hausse, ce n'est que dans les cas de vente par quantité, ou sur le tard de la journée.

| | |
|---|---|
| Concombres, douz. | 0.60 à 0.80 |
| **Asperges**, le paquet | 0.15 |
| **Oignons**, petits, douz. | 0.30 |
| **Oignons**, moyens, douz. | 0.20 |
| **Oignons**, gros, douz. | 0.15 |
| **Laitue** pommée, douz. | 0.30 à 0.40 |
| Laitue, douz. | 0.20 à 0.30 |
| Betteraves, douz. | 0.25 |
| Céleri, douz. | 0.50 et 0.75 |
| Patates, le gallon | 0.20 |
| Navets | 0.25 à 0.30 |
| **Radis, 12 paquets** | 0.10 à 0.15 |
| **Pois, la pinte** | 0.15 |
| **Fèves, la pinte** | 0.15 |
| Choux, la pièce | 0.10 à 0.20 |
| Choux-fleurs, la pièce | 0.10, 0.15, 0.20 |
| Rhubarbe, 12 paq. | 0.25 |
| Carottes, douz. | 0.40 |
| Pois à beurre, gal. | 0.25 |
| Pois à beurre, gros panier | 1.75 |
| Fèves à beurre, gall. | 0.35 |

LES VIANDES

| | |
|---|---|
| Porc léger | 1.75 |
| Carcasse | 0.12 à 0.13 |
| **Porc pesant** | 0.15 à 0.16 |
| **Porc. devant** | 0.16 à 0.19 |
| **Porc. arrière** | 0.20 à 0.23 |
| **Boudin, le paquet** | 0.10 |
| **Boeuf,** | 0.21 et 0.22 |
| Veau, arrière | 0.17 |
| Veau, carcasse | 0.08 à 0.12 |
| **Veau, langues, 3 pour** | 0.25 |
| Poule, la livre | 0.30 |

POISSON

| | |
|---|---|
| **Haddock, frais, la livre** | 0.12½ |
| Truite, la livre | 0.23 |
| *Flétan, la livre* | 0.30 |
| **Morue fraîche, la livre** | 0.20 |
| **Saumon, de Gaspésie** | 0.38 |
| Perchaude, 3 livres pour | 0.25 |
| **Maquereau, la livre** | 0.15 |
| Doré, la livre | 0.20 |
| Poisson blanc, la livre | 0.20 |

TABAC

| | |
|---|---|
| **Quesnel** | 0.50 |
| **Petit Rouge** | 0.40 |
| **Grand Rouge** | 0.35 à 0.45 |
| **Petit Havane** | 0.40 |
| **Grand Havane** | 0.40 |
| **Feuilles étendues, rouge et Hav.** | 0.35 |

LES GRAINS

| | |
|---|---|
| **Orge, boisseau** | 0.70 à 0.80 |
| **Sarrazin** | 0.80 à 0.90 |
| **Avoine, boisseau** | 0.65 |
| **Blé, boisseau** | 1.75 |
| **Foin** | 10.00 à 14.00 |
| **Foin pressé** | 12.00 à 14.00 |
| **Paille, la tonne** | 6.00 à 7.00 |

LES FRUITS

| | |
|---|---|
| Fraises, le seau | 1.75 |
| **Fraises, la boîte** | 0.20 |
| **Spies** | 0.20 |
| Pommes vertes, gallon | 0.40 |
| **Pamplemousses, 3 pour** | 0.25 |
| **Bananes, douz.** | 0.25 |
| **Ananas, la pièce** | 0.10 à 0.20 |
| **Oranges, Sunkist, douz.** | 0.25 à 0.50 |
| urre, la livre | 0.35 à 0.42 |
| Prunes bleues, la douz. | 0.15 |
| **Prunes rouges, la douz.** | 0.15 |
| Cerises de France gros p. | 0.90 |
| Cerises de France, petit p. | 0.60 |
| Groseilles, seau | 1.50 |
| Groseilles, boîte | 0.20 |

DIVERS

| | |
|---|---|
| Prunes vertes, la douz. | 0.15 |
| Oeufs frais, douz. | 0.35 |
| Oeufs frais, en caisse | 0.32 |
| Crème, la pinte | 0.40 et 0.45 |

**Occasion de Placement**

GROS PROFITS REALISABLES

**The International Graphite Corporation Ltd.**

Cette compagnie jouit des droits exclusifs pour le Canada, la Chine et le Japon d'un procédé nouveau et secret pour la préparation des peintures résistant à l'acide, résistant à l'alcali et à la chlorine, au graphite, etc., et offre en souscription un montant limité d'actions au pair à $5.00 la part. **Ne manquez pas de profiter de cette aubaine.** Adressez-vous maintenant pour avoir tous les renseignements à Cameron Investments Co., 508, Edifice Plaza, téléphone: R. 185.

## Les budgets provinciaux

L'attention des lecteurs est fortement attirée depuis quelque temps par les dépenses publiques. Les économistes et quelques associations veulent que l'on se rende compte de la nécessité d'un contrôle suivi de ces dépenses, car il paraît qu'une renaissance suivie des affaires ne saurait survenir sans une diminution progressive des impôts et taxes divers.

C'est ainsi que M. W. A. McKague publie dans le "Monetary Times" une série d'articles sur les budgets provinciaux. Nous utilisons une partie de ses études.

Les budgets (dépenses) des neuf provinces forment un total de $140,000,000. L'augmentation est très sensible; de 82 millions comparé à 1924 et de $50,000,000 depuis 1920.

Si on rapporte les budgets respectifs au chiffre de la population, on trouve les dépenses suivantes par tête d'habitant:

| | |
|---|---|
| Alberta | $23.87 |
| Colombie Britannique | $34.81 |
| Manitoba | $11.13 |
| Nouveau-Brunswick | $11.41 |
| Nouvelle-Ecosse | $11.40 |
| Ontario | $17.52 |
| Ile du Prince-Edouard | $ 9.15 |
| Québec | $10.33 |
| Saskatchewan | $19.27 |

On constatera les lourdes dépenses des provinces de l'Ouest et l'imposition relativement faible des provinces de l'Est surtout de Québec et de l'Ile du Prince-Edouard.

(Etudes économiques—Service de la statistique—Maison René T. Leclerc, Inc.)

## LES CHANGES ENTRE BANQUES

(Cours communiqué par la Banque Canadienne Nationale).

Fermeture 19 juillet 1926

| | | |
|---|---|---|
| New York, dollar | | 5-32 esc. |
| Londres, livre | 4.85 15-16 | 4.85⅛ |
| Paris, franc | .0215 | .0215 |
| Bruxelles, franc | .0227 | .0227 |
| Rome, lire | .0333 | .0333 |
| Bâle, franc | .1937 | .1934 |
| Rotterdam, florin | .4019 | .4013 |
| Stockholm, couronne | .2680 | .2676 |
| Oslo, couronne | .2195 | .2192 |
| Copenhague, couronne | .2651 | .2647 |
| Madrid, peseta | .1577 | .1575 |
| Berlin, mark-or | .2381 | .2378 |
| Prague, couronne | .0296 | .0296 |
| Athènes, drachme | .0123 | .0123 |
| Rio de Janeiro, milreis | .1567 | .1565 |
| Hongkong, dollar | .5455 | .5447 |
| Pologne, zloty | .15 | .15 |
| Yougoslavie, dinar | .0179 | .0179 |
| Indes, roupie | .3628 | .3624 |

## RAPPORT DES MARCHES A BESTIAUX

*Semaine finissant le 15 juillet*, 1926.

TORONTO

BETES A CORNES

On offrait en vente quelques centaines de têtes de moins que la semaine précédente, et les prix des bêtes à cornes baissèrent encore de 50 centins les cent livres dans toutes les catégories. A la fermeture, les prix étaient $1 les cent livres de moins que ceux du lundi de la semaine précédente. Les arrivages de lundi étaient nombreux mais de qualité ordinaire seulement. Il restait 1400 bêtes à cornes à la fin de la journée. Les arrivages de mardi et mercredi étant peu nombreux, les acheteurs prirent presque toutes les bêtes à cornes disponibles. Le marché était plus actif mercredi et jeudi, cependant les prix n'augmentèrent pas.

Les exportateurs n'achetaient pas beaucoup; ils n'expédièrent que 1128 bêtes à cornes, outremer. Les bouvillons pesants se vendaient jusqu'à $8. les cent livres pour une seule charge et les autres donnèrent $7.25 à $7.80. Les bons bouvillons de la catégorie des 1000-1200 livres se vendaient $7 à $7.50 les cent livres; quelques-uns $7.75. Les bons bouvillons de bon poids donnèrent $7. à $7.50; les bouvillons ordinaires aussi bas que $5.50. Les femelles se vendaient très bien, mercredi, de $7 à $7.50 les cent livres pour les bonnes génisses et de $5 à $5.75 pour les meilleures vaches de boucherie. Les taureaux donnaient de $4 à $5.25 les cent livres, à la fermeture, selon la qualité. Les jeunes boeufs étaient rares, les prix restant fermes de $9 à $11 les cent livres.

Les bovins d'engrais se vendaient assez activement et consistaient en animaux venant de l'ouest; les migras donnant $4.50 à $6 les cent livres et les boeufs d'engrais $5 à $6.50; quelques bouvillons de la meilleure qualité rapportèrent $6.75 à $6.95. Les vaches laitières et les vaches pleines se vendaient très bien de $90 à $110 pour les meilleures. Quelques charges de vaches et de vaches pleines furent achetées par des acheteurs de New York.

VEAUX

Les prix des veaux restèrent fermes de $11 à $12 les cent livres pour les veaux de boucherie de choix; les autres se vendaient aussi bas que $6.50. Il y avait quelques charges de veaux engraissés à l'herbe de qualité inférieure à vendre lundi, et la majorité donnèrent $5 les cent livres. Les acheteurs de Buffalo prirent 510 veaux au cours de la semaine.

PORCS

Les arrivages des porcs furent environ 2000 têtes de moins que ceux de la semaine dernière. Les acheteurs, cependant, refusèrent de payer plus que les prix qu'ils avaient cotés la semaine dernière; $14.75 au sortir du wagon: Ce prix, qui était 50 centins les cent livres de moins que le prix de la fermeture du marché de la semaine dernière $16.18 les cent livres. Les truies furent sujettes à des réductions de $4 à $5 les cent livres au lieu de $3 à $4 tel que précédemment. Les cochons nourris à la mamelle se vendaient bien de $7 à $9 chacun.

MOUTONS

Les agneaux se vendaient, en commençant 50 centins de moins, mais ces prix augmentèrent brusquement et, mercredi, ils avaient gagné une piastre et demie et à la fermeture il y avait indication pour d'autres augmentations. Les agneaux de choix se vendaient, à la fermeture, $15.50 à $16 les cent livres. Les mâles devaient se vendre à une réduction de $2 les cent livres, jeudi mais il n'y en avait pas parmi les quelques agneaux offerts en vente. Les agneaux communs donnèrent $12 à $13 les cent livres à la fermeture du marché; les moutons se vendaient bien de $6 à $6.50 et la majorité des bonnes brebis aux mêmes prix —une seule à $7 les cent livres.

MONTREAL

*Semaine finissant le 15 juillet* 1926.

Les deux marchés de Montréal offraient en vente, au cours de la semaine, 766 bêtes à cornes, 3558 veaux, 2089 porcs et 1678 moutons et agneaux; en outre, il y avait en cours d'expédition directe, 645 bêtes à cornes pour l'exportation.

BETES A CORNES

Le marché des bêtes à cornes semblait lent, principalement pour les catégories intermédiaires et communes, mais il fut possible de tout vendre sans que les prix fussent trop bas et les 180 bêtes à cornes qui restaient de la semaine dernière furent aussi vendus. Les bons bouvillons se vendaient de $7.25 à $7.75 et deux charges de bouvillons de choix pesant 1450 livres venant de l'ouest du Canada donnèrent $8. La majorité des bouvillons offerts en vente obtinrent de $6 à $7; les bonnes vaches $5 à $5.50 et un groupe de vaches de choix donnait $5.65. Les génisses assez bonnes se vendaient de $6. à $6.50 et les vaches laitières communes $3.50 à $4. Les taureaux étaient demandés et se vendaient plus chers que la semaine dernière; les communs pour la saucisse de boulogne donnèrent de $3.50 à $4.75. Il n'y avait pas de bons taureaux.

VEAUX

Les veaux se vendaient activement malgré leur qualité inférieure à des prix un peu plus élevés. Les bons veaux étaient rares et tous ceux de qualité quelconque se vendaient de $8.50 à $9 un seul à $10 et les veaux de boucherie choisis $10.50. Les charges mélangées de veaux nourris à la mamelle de qualités intermédiaire et commune donnèrent $8. et les groupes contenant un certain nombre de veaux pesants nourris à la chaudière donnèrent de $6.50 à $7.50. Les veaux nourris à l'herbe se vendaient à des prix un peu plus élevés. Quelques-uns donnèrent $4.75, mais le prix général était $5 et quelques ventes furent faites à $5.50.

PORCS

Les arrivages de porcs étaient moins nombreux que ceux de la semaine dernière et les prix environ 25 centins plus élevés. La bonne qualité des porcs donnait $15.75 et ceux de qualité inférieure, lesquels étaient en grand nombre, donnaient de $13.50 à $15.50, selon leur pesanteur et leur fini. Les truies étaient en abondance et se vendaient de $11 à $11.75.

MOUTONS

Les prix des agneaux étaient plus bas, leur qualité inférieure et les ventes se firent à 15 et 16 centins, quelques-uns donnèrent 17 centins. Les moutons se vendaient de $4 à $6.

## Situation économique de la Hollande

La position de la Hollande au point de vue économique et le fait qu'elle est intéressée à la prospérité de l'Allemagne sont, en grande partie, la cause qu'une portion au moins de presque tous les emprunts allemands est offerte aux capitalistes hollandais.

La prospérité extraordinaire des Pays-Bas en 1925 n'était pas due exclusivement à l'exercice normal de ses forces économiques au dedans de ses limites européennes même. La situation enviable de la Hollande et surtout le résultat du développement et de l'exploitation heureuse de ses colonies, particulièrement des Indes néerlandaises, et de son succès dans le caoutchouc, quoique le thé, le cala quinine et les minéraux soient des produits qui jouissent également d'une grande importance.

Les importations hollandaises de 1925 ont dépassé les exportations de Fl. 647,614,019, comparativement à un excédent d'importation de 702.9 millions en 1924. Les importations ont, en effet, représenté 2,455 et 2,264 millions guilders en 1925 et en 1924 respectivement, et les exportations, 1,808 et 1,661 millions.

De même qu'en 1924, l'Allemagne et l'Angleterre ont continué, en 1925, à être les meilleurs clients de la Hollande, mais comme importateurs de marchandises hollandaises, l'Allemagne a cédé la première place à la Grande-Bretagne, les expéditions à l'Allemagne ayant baissé légèrement tandis que celles au Royaume-Uni augmentèrent de près de 15 pour cent. Les exportations aux Etats-Unis ont subi une hausse d'environ 40 pour cent. L'Allemagne a continué à être la principale source d'approvisionnement des Pays-Bas, quoique les importations venant de l'Angleterre se soient accrues d'environ 30 pour cent.

## Débouchés pour la farine du blé au Brésil

RIO DE JANEIRO—Le temps actuel semble tout spécialement propice à la vente de la farine de blé du Canada au Brésil. A cause de l'insuffisance de la récolte argentine de blé, la farine de cette origine est rare et dispendieuse et les importations de ce pays qui, en temps normal, suppléent à la plus grande partie des besoins du Brésil, seront beaucoup plus légères que d'habitude, d'après l'attente générale.

Les importations de toute origine, pour cette denrée, ont représenté en 1924, 181,445 tonnes métriques évaluées à £3,022,777. Les principales sources d'approvisionnement étaient les suivantes: l'Argentine, 100.788 tonnes métriques; les Etats-Unis, 60,917; l'Uruguay, 16,279 et le Canada, 4,171.

Dans le passé, presque toute la farine canadienne et américaine se dirigeait vers les états septentrionaux du Brésil qui, à cause de leur éloignement de l'Argentine et des taux de transport intérieur, constituaient un débouché plus facile de concurrencer pour les prix que sur les marchés de Rio et de Sao Paulo. A l'heure actuelle, toutefois, à cause de la situation anormale, les prix canadiens sont compétitifs à Rio et Janeiro et, quoique la moyenne en soit plus basse à Sao Paulo, il existe néanmoins des chances d'affaires dans ce territoire important. Jusqu'à la fin de 1922, les Etats-Unis jouissaient d'une préférence sur la farine, grâce à une remise de 30 pour cent des droits douaniers, mais, à l'heure actuelle, l'impôt est le même sur n'importe quelle farine. Comme aucun transport n'est nécessaire pour les marchés de Rio, il est facile de placer ce produit entre les mains de firmes locales de première classe. Dans le passé, la farine venant de l'Amérique du Nord était emballée en sacs de forme allongée ordinaires, mais, plus récemment, des firmes américaines et certaines firmes canadiennes ont accédé à la demande des importateurs brésiliens pour des sacs qu'on appelle carrés, qui sont plus commodes pour la manutention et l'arrimage. Les importateurs réclament généralement 120 jours de date ou l'équivalent, qui sont les conditions ordinaires de ce marché.

**Bonnes-mais pas Chères**

CLARK'S
PORK & BEANS
W. CLARK LIMITED

**Les Fèves au Lard CLARK sont aussi économiques qu'elles sont succulentes et nutritives. Et si *peu* chères!**

**FÈVES AU LARD CLARK**

Prêtes à chauffer et à servir.

*En vente partout*

*Les Cuisines Clark vous aideront*

W. CLARK Limited, Montréal

31-26

N'oubliez pas que le **BOVRIL** vous donne du boeuf

## A NOS AMIS DE LA CAMPAGNE

**Notre journal reçoit tous les jours des nouvelles de la campagne, portant comme signatures des mots comme ceux-ci: Un ami, un abonné, un invité, etc. Ces signatures sont absolument insuffisantes, pour être acceptées par notre journal, comme d'ailleurs par tous les journaux.**

**Si l'on veut qu'une nouvelle paraisse dans ces colonnes, qu'on veuille bien observer la règle suivante:**

**Pour obtenir privilège de publication gratuite, toute copie doit être accompagnée d'une signature (prénoms et nom au complet) et d'une adresse véritables.**

OPTICIEN
R.J. BASTIEN
370 DALHOUSIE
PHONE R. 1676

Ne dites pas "DU PAIN" mais du

**HOLSUM**

STANDARD BREAD CO.
Sh. 400 LIMITED Sh. 400

NR
TO-NIGHT
NR CE SOIR
Bien portant demain
NR un laxatif végétal doux pour soulager la constipation et l'excès de bile et conserver le fonctionnement des organes digestifs et éliminatoires, normal.
Achetez-en une boîte de 25c
En usage depuis plus de 30 ans.
Nature's Remedy
NR-TABLETS-NR
A. H. LEWIS MEDICINE CO.
Fragments du vieux bloc
NR JUNIORS—Petites NR
Le tiers de la dose régulière. Faites avec les mêmes ingrédients, pralinées ensuite.
NR Jrs
Pour les enfants et les adultes.

# REGION DE BUCKINGHAM

**Mot d'ordre de la semaine: "Il n'y a qu'une bonne politique pour nous, la politique canadienne-française". —** M. Charles Leclerc, à Buckingham, le 8 juillet 1926.

## AU POSTE!

**Chacun sur cette terre a des obligations et des devoirs inhérents à sa position particulière et au rang qu'il occupe vis-à-vis de ceux qui l'entourent. Dans l'accomplissement fidèle de ces devoirs propres à chacun de nous, il faut se distinguer. Notre satisfaction et notre dignité personnelles l'exigent d'ailleurs autant que le bon exemple auquel nous sommes tenus. Notre poste, il faut constamment le remplir à l'édification de nos concitoyens.**

**La persévérance dans le bien et dans la poursuite du devoir doit aussi être notre partage, même au prix de durs sacrifices. Et ces difficultés qui sont rencontrées sur notre route sont plutôt un encouragement. Le sacrifice faisait le bonheur du Comte de Mun et il le souhaitait à ses amis. "J'ai reconnu, disait-il, que le sacrifice était une fête, mêbe quand il fait couler le sang par les blessures du coeur. Ce sont les joies que je vous souhaite comme le cortège de votre vie. Il en est peut-être de plus douces: il n'y en a pas de plus nobles ni de plus fécondes."**

**Plusieurs causes réclament que nous soyons au poste. Celle de la famille, de la paroisse, de la société, de l'Eglise et de sa doctrine, de la Patrie et de ses intérêts.**

**Parmi les oeuvres qui demandent des énergies il y en a qui exerce l'influence la plus considérable qui soit. C'est celle de la presse tout puissante. L'oeuvre du bon journal doit par tous les moyens recevoir notre appui, parce que dans la vie moderne elle est le centre de toutes les autres oeuvres sociales, le porte-voix de toutes les bonnes causes, l'ami constant et jamais désarmé de l'armée du bien.**

**Connaissons-nous des ardeurs au combat de la vie et toujours soyons au poste!**

Lévis LORRAIN.

## Les résultats du vote au bureau du "Droit"

Samedi soir dernier, un grand nombre de personnes se sont adressés au Bureau du "Droit" de notre ville pour avoir les résultats et les détails précis du vote sur le règlement No 162. Tous ont été très satisfaits des explications qui leur ont été fournies.

## INSTITUTRICES

7 institutrices pouvant enseigner le français et l'anglais demandées pour le Canton de Buckingham. Faire connaître diplômes, gages demandées. S'adresser à Thomas Trudel, secrétaire, Buckingham.

161-166

## CONCOURS DE JEU DE QUILLES

JUIN—JUILLET

Le premier prix au concours de jeu de quilles a été remporté par M. Jos. Cosgrove; le deuxième prix par M. Jules Ackert; le troisième par M. Emile Poirier. Ces prix ont été donné pour les plus fort totaux additionnés du 15 juin au 14 juillet.

Fumez
Le Cigare
BOSTON
10¢
CONSERVEZ LES BANDES
ELLES VALENT ½ CENT CHACUNE

## BALLE AUX BASES

ST-HENRI DE HULL REMPORTE LA VICTOIRE.

Dimanche après-midi une joute de balle aux bases eut lieu dans la cours du collège. L'équipe St-Henri de Hull a battu l'équipe locale au pointage de 12 à 11.

## CARNET SOCIAL

M. et Mme Léo Renaud et leurs deux enfants Madeleine et Jean-Paul, M. Lucien Renaud, après un séjour d'une couple de semaines chez leurs parents M. et Mme W. Renaud, sont retournés à Herkimer, N.-Y.

Mlle Simonne Gamache, de Rockland, est l'hôte de ses grands-parents, M. et Mme Louis Gauthier.

M. J. V. Lacasse, d'Ormstown, était de passage à Buckingham, dimanche dernier.

M. et Mme Jean Proulx, de Templeton-Est, étaient à Buckingham samedi et dimanche derniers.

M. Gaston Renaud était à Ottawa à la fin de la semaine dernière.

M. Joseph Malette, de Hull, est en visite à Buckingham chez son neveu et nièce, M. et Mme Jean-Bapt. Gauthier.

M. et Mme J.-B. Gauthier, Mlle Jérome, d'Ottawa' M. Joseph Malette se rendaient au Lac Long dimanche dernier, les hôtes de la famille Moïse Gauthier.

Gratis
Livre de Recettes St. Charles
Envoyez simplement une carte ou une lettre à The Borden Co. Limited, Montréal. Vous recevrez par retour du courrier un beau livre de recettes pratiques. Recettes pour potages, sauces, puddings pâtisseries, bonbons.
32 pages
Borden's
ST. CHARLES
EVAPORATED MILK
STC 8-26

Voici un véritable "shortcake"

**SHREDDED WHEAT**

Avec des fraises et de la crème

## Grand pique-nique à à St-Pierre de Wakefield

BENEDICTION SOLENNELLE DU PONT REGIONAL.

Un grand pique-nique est organisé à St-Pierre de Wakefield, le 5 août prochain, à l'occasion de la bénédiction solennelle du magnifique pont régional de 550 pieds de longueur, sur le lac de Wakefield.

A 9½ heures il y aura messe et sermon de circonstance.

Un grand banquet sera donné près du pont. Des orateurs distingués y adresseront la parole.

**Café "VICTORIA"**

Son Arome n'est qu'un indice de son goût exquis

LAPORTE MARTIN LIMITÉE

EN BOITES SCELLÉES ½ ET 1 LB.

**Les Places d'Eté du Bas-St. Laurent et des Provinces Maritimes**

**Passez, cet été, vos vacances au soleil. Allez refaire vos forces et vous récréer aux magnifiques places d'été du Bas Saint-Laurent et des Provinces Maritimes. Superbes hôtelleries, golf, tennis, sports aquatiques, amusements de tous genres, et puis — service de trains incomparable.**

**Le Bas Saint-Laurent**

Le spécial "Saint-Laurent" quitte Montréal à 7 h. 35 tous les lundis, mercredis et vendredis soir, du 18 juin au 2 juillet, ainsi que du 18 août au 8 septembre, et tous les lundis et vendredis du 5 juillet au 16 août. Wagons-lits modèles et wagons-lits à salon et compartiments.

**LES PROVINCES MARITIMES**

L'"Océan Limitée" quitte Montréal à 7 h. tous les soirs et l'"Express Maritime" à 10 h. 45 tous les matins excepté le samedi.

**Heure Normale de l'Est**

**Brochurettes illustrées, renseignements et réserves de places au**

**BUREAU DES BILLETS EN VILLE**

**93, rue Sparks**

**Tél: Q. 904**

CANADIAN NATIONAL RAILWAYS

**OUVERTURE DE LA CAMPAGNE FEDERALE**

PAR LE

**PARTI CONSERVATEUR**

**A L'AUDITORIUM, CE SOIR**

Les portes ouvrent à 7 h. p.m.

Musique par la Fanfare des G. P. G. G.

Discours irradiés par le Poste CNRO

Des hauts-parleurs assureront une audition impeccable.

La chaise présidentielle sera occupée à 8 h. 15

par

R. M. JONES

Président de l'Association Conservatrice.

Pour Entendre

**Le Très Hon. Arthur Meighen**

Premier Ministre du Canada

**L'HON. E.-L. PATENAUDE**

Et les Candidats Locaux

CONVENTION DANS LA SALLE DE CONCERTS, A 7 H. 30 P. M.

# CARNET MONDAIN

L'hon. Sir Robert et lady Borden sont actuellement à Dorval, Qué., les hôtes de l'hon. M. et Madame C. C. Ballantyne.

• • •

Madame T. P. Foran se rendra à Vancouver, C. A., cette semaine, où elle rejoindra son mari, M. Foran, C. R.

• • •

M. Maurice Dion, de Lévis, Qué., est en visite à Britannia chez sa soeur, Madame Maurice Bélanger.

• • •

M. C. A. Séguin, accompagné de ses parents, M. et Madame F. O. Séguin, est allé passer quelque temps dans sa famille à sa résidence d'été à St-Adolphe.

• • •

Mademoiselle Corinne Laflamme de Hull, est revenue ces jours derniers d'un voyage à Shawinigan.

• • •

M. J. Gotdenson, de Windsor, accompagné de sa famille, était en visite la semaine dernière chez son beau-frère, M. J. Morrison. Ils sont repartis lundi matin en auto pour Toronto, Windsor et Détroit.

• • •

Mademoiselle Rosalba Latour est l'invitée de Mademoiselle Bernadette Tarte, à Luskville.

• • •

Le Dr et Madame Georges Bruchési et leur fillette Alice sont partis ce matin en auto pour un voyage d'une quinzaine à Old Orchard.

• • •

Mesdemoiselles Gertrude, Eva et Gabrielle Thériault, d'Eastview sont les invitées de Mademoiselle Eliane Cyr, au "Chalet Lilas", à Norway Bay.

• • •

Mademoiselle Laura Garneau est de retour d'un voyage d'un mois à Philadelphie, Atlantic City et New-York.

• • •

M. et Madame Hilaire St-Jacques sont partis hier pour Montréal, Québec et Ste-Anne de Beaupré. Ils seront absents une quinzaine de jours.

• • •

Madame Alexandre Raymond et son fils sont partis pour Blue Sea Lake, où ils visiteront des parents.

• • •

Madame Adolphe Garneau, de Philadelphie, passe un mois en visite chez M. et Madame Joseph Garneau et Madame B. de Repentigny.

• • •

Madame Félix Desjardins, de Lefaivre, était de passage à Ottawa la semaine dernière, l'invitée de sa fille, Madame Omer Brunet.

• • •

Mesdemoiselles Hélène et Annette Landry sont en promenade à Terrebonne chez leur grand'mère, Madame Landry.

• • •

M. et Madame B. Fréchette annoncent le mariage de leur nièce Mademoiselle Rhéa Tassé, fille de M. Emmanuel Tassé et de Madame Tassé, décédée, avec M. Pierre Lemieux, fils de M. et Madame [illegible] Lemieux, d'Ottawa. Le mariage sera célébré le 7 août à [illegible].

• • •

Mademoiselle Géraldine Jolicoeur est allée passer une quinzaine à Montréal, Québec et Ste-Anne de Beaupré, l'invitée de parents et amies.

• • •

Mesdames Percy O'Brien et Ludger Pinard recevaient dimanche à l'heure du thé, en l'honneur de Madame J. Landriault. Le thé et les glaces furent servis par Mesdames Aldoria Demers, Albert Gagnon et Ludger Blais, aidées de Mesdames Vivan Kennelly et Albert Villeneuve. Une quarantaine d'invitées assistaient à cette réception.

• • •

Mademoiselle Lillie Fournier, de Pointe-Gatineau, est partie pour un voyage aux Chutes Niagara, Toronto et New-York.

• • •

Madame Oscar Racine, Mademoiselle H. Sauvageau et M. W. T. Malchelosse sont partis en auto pour un voyage d'une quinzaine à New-York, Détroit, Rochester et Toronto.

• • •

Madame R. Barthe passe quelque temps à Montréal, l'invitée de sa soeur, Madame A. Boyer.

• • •

Mademoiselle Marie Brousseau, de la rue Chapel, est partie pour Québec où elle sera l'invitée de son cousin le colonel Brousseau et Madame Brousseau.

• • •

M. et Madame J. T. Gibaut sont retournés à Montréal, après un séjour de quelques semaines ici.

• • •

M. et Madame Aldège Bouthote recevaient samedi soir, en l'honneur de Madame Albert Béland, à l'occasion de son prochain départ pour New-York. Les invités étaient MM. et Mme O. Bouthote, W. Manary C. Banning, G. Battison, W. Cousineau, A. Neill, R. Villeneuve, G. Cousineau, J. Bélanger, G. Lacombe E. Roy, J. B. Paré, W. Morin, Z. Lapensée, A. Béland, E. Arbique; Mme A. Schrayer; Mlles Cousineau Cayer, L. Roy; MM. D. Charbonneau G. Cousineau, P. Lapensée, M. Bigras et J. D'Aoust.

• • •

Avis: Toutes nouvelles concernant le Carnet Mondain pourront se communiquer le soir, par téléphone de 7 à 8 heures, à R. 2154 ou par écrit à Case Postale 554, le "Droit" Ottawa, Ont.

## FILLE BIEN PORTANTE, SA MERE EN EST CONTENTE

**Mme Parks dit comment le Composé Végétal de Lydia E. Pinkham a rétabli la santé de sa fille.**

Toronto, Ont.— 'Ma fille est âgée de 16 ans et a été une invalide depuis l'âge de six mois, et la majorité du temps, elle ne pouvait aller à l'école. Nous avons essayé différents remèdes, mais sans grand succès. J'avais déjà pris le Composé Végétal de Lydia E. Pinkham, quand j'étais épuisée, et il m'avait fait tant de bien que j'ai cru qu'elle en bénéficierait. Elle a engraissé depuis qu'elle a commencé à le prendre. Elle va à l'école tous les jours, elle patine et prend part à d'autres sports extérieurs. Je recommande ce remède à toute personne épuisée, nerveuse et faible." — Mme Parks, 106 Bond St., Toronto, Ontario.

Le Composé Végétal de Lydia E. Pinkham est un remède fiable pour les maladies des jeunes femmes.

Tous les pharmaciens le vendent

## SI HERRIOT...

Suite de la 1ère

### DE COURTE DUREE

On croit généralement que le nouveau cabinet Herriot ne vivra pas longtemps. L'opposition en ferait même bon marché dès jeudi. L'attaque se fera sous la direction de M. Franklin-Bouillon, partisan acharné d'un ministère national. Si Herriot, contre toute vraisemblance, a une majorité en chambre des députés, il aura maille à partir avec le sénat, puisque les sénateurs, à très peu d'exceptions près, sont en faveur d'un ministère national, et en veulent à Herriot de retarder sa formation.

Voici le nouveau cabinet Herriot:

De MONZIE, aux finances.

CHAUTEMPS, Camille, à l'intérieur.

COLRAT, Maurice, à la justice.

PAINLEVE, Paul, à la guerre.

RENOULT, René, à la marine.

DARIAC, Adrien, aux colonies.

LOUCHEUR, Louis, au commerce.

HESSE, André, aux travaux publics.

DELADIER, Edouard, à l'instruction publique.

QUEUILLE, à l'agriculture.

PASQUET, Louis, au travail.

BONNET, Georges, aux pensions.

Les sous-secrétaires nommés à late sont:

MILHAUD, Albert, pour le premier ministre.

JACQUIER, aux finances.

DUMESNIL, à la guerre.

ROBAGLIA, à la marine aérienne.

MAITRE, aux régions dévastées.

BAZILE, Gaston, à l'enseignement technique.

LAMBERT, Charles, à l'immigration.

MALLARME, à la marine marchande.

MOREL, Paul, au budget.

On remarque la disparition du sous-secrétaire Laurent-Eynac, qui avait toujours gardé son poste depuis 1921. Le nouveau gouvernement a le même sang que celui de 1921: seulement il est de deux années plus âgé.

### POINCARE REVIENDRA

Si Herriot ne survit pas longtemps, on croit que Poincaré lui succédera. Son nom a été très fréquemment mentionné durant ces jours derniers.

Herriot, qui avait pris le franc à 45 au dollar en 1924, le prend cette fois à 46.42 au dollar. Il devra répondre aux accusations de ses adversaires, qui prétendent que cette chute profonde du franc retombe sur les socialistes et leurs programmes politiques de 1924. On s'inquiète encore de l'attitude du peuple, qui commence à négocier ses valeurs, ce qui montre son mécontentement de la situation politique de l'heure. Il se peut que la nation force le parlement à administrer le pays sans tenir compte des partis politiques.

Cette inquiétude est générale. Les clients convertissent leur avoir en marchandises qui garderont leur valeur tandis que les marchands ne s'inquiètent plus du chiffre d'affaires qu'ils font. Plusieurs maisons de commerce, prenant pour prétexte les vacances d'été ,ont tout bonnement fermé leurs portes.

Les industries se demandent si la production rapporte, présentement L'instabilité dans les prix donne tous les avantages à l'acheteur. Les gens, qui ont pris l'habitude d'emmagasiner, n'achètent plus comme ils veulent, et c'est ce qui fait ouvrir tout grands les yeux des plus obstinés optimistes.

On attribue à ce mécontentement général une réaction salutaire qui le suivra de près, car les législateurs, poussés par les griefs de tout le monde, finiront probablement par mettre de côté leurs idées personnelles et s'occuper des intérêts communs de la nation.

## L'ATTITUDE...

suite de la 1ère

qu'il fut considéré tout à fait de la dette de guerre et qu'il fut payé en entier en 1925. "Il y a eu beaucoup de ressentiment dit le chancelier au sujet de cette dette et il est important que ce ressentiment ne soit augmenté par une fausse conception des faits véritables de la situation."

Les remarques du chancelier furent applaudies dans les bancs ministériels. Au cours du débat Hilton Young un des libéraux qui s'est joint récemment aux conservateurs protesta contre l'idée de traiter des dettes sur les principes purement commerciaux. Il dit que l'on avait besoin des crédits des Etats-Unis puor restaurer l'Europe et parce que l'instabilité continue, ces crédits sont retenus. Il est donc nécessaire de trouver une solution pour touts les questions des dettes interalliées.

M. Young ajoute que le traitement des dettes d'une manière commerciale représente mal l'esprit d'une grande nation et fait le plus grand tort aux raisons qui ont fait entrer les Etats-Unis dans la grande guerre. Il dit qu'il n'implore pas pour une révision de la dette aux Etats-Unis mais pour les relations anglo-américaines qui ne peuvent exister à moins que les Etats-Unis ne s'aperçoivent qu'il existe en Angleterre une réalisation concernant les implications morales de la question des dettes. Il y a une petite majorité aux Etats-Unis qui ont fait un grand livre de leur bible et un dieu du commercialisme, dit M. Young. Cependant il croit que l'opinion réelle du peuple des Etats-Unis est autre et qu'avec le temps le vrai coeur de ce grand peuple se montrera au grand jour.

M. Snowden considère que l'entente avec les Etats-Unis au sujet de la dette est une chose malheureuse parce qu'elle trouble toute la solution de la question des dettes interalliées. M. Lloyd George trouve aussi qu'il est malheureux que toutes les dettes n'aient pas été cancellées. Il dit que tout l'embrouillamini qui existe aujourd'hui en Europe a été causé par l'entente du premier ministre Baldwin avec les Etats-Unis.

# SOIREE DE CLOTURE AU CONGRES DES CANADIENS FRANCAIS DE L'ALBERTA

### Les excursionnistes de l'Université de Montréal y assistent — Le chanoine Chartier prononce un vibrant discours — Une réception chaleureuse aux voyageurs.

## LES DISCOURS

(De notre envoyé spécial)

**SASKATOON, 20.** — Les excursionnistes de l'Université de Montréal ont passé la plus charmante des soirées dimanche à Edmonton, la capitale de l'Alberta. Ils ont assisté à la séance de clôture du premier congrès des Canadiens-Français de l'Alberta qui avait lieu dans la salle Memorial. L'assistance était considérable et les orateurs furent éloquents. Quelques jeunes filles rendirent avec talent de bons morceaux de musique. Tous se croyaient au coeur de la vieille province de Québec dont on se rappelle partout avec joie dans la lointaine Alberta. Le Dr Amyot, le président de la nouvelle association présidait. Il souhaite la bienvenue aux excursionnistes de l'Université qui veulent connaître leur pays Après quelques mots il introduisit le Dr Kerr, doyen de l'Université de l'Alberta, qui sait très bien le français et se servit de cette langue pour parler à l'assemblée. Au nom du corps dont il fait partie il souhaita la bienvenue aux excursionnistes, parla de la nécessité de l'éducation dans notre pays et fit un plaidoyer en faveur de l'union des deux races principales. Chacune, dit-il doit croire à la bonne foi de l'autre pour que l'entente soit plus facile dans le respect des droits de chacun. M. A. Boileau, membre du comité provisoire qui a préparé le congrès, prit ensuite la parole. Il parle de l'énergie dépensée par les membres du comité provisoire pour assurer le succès du congrès. Tous les nôtres de l'Alberta sentent la nécessité de l'union.

L'enseignement du français doit être une chose réelle et non un geste. Le chanoine Chartier prononce ensuite un court et vibrant discours. Partout dans le Canada, dit-il, le problème scolaire sera réglé le jour où les mères de famille auront persuadé leurs enfants que la connaissance du français est indispensable et nécessaire. Québec est prêt à faire ce qu'il pourra, mais il ne peut pas beaucoup par le temps présent. Il offre sa sympathie active et militante. Il offre des institutrices en autant que ses institutrices peuvent enseigner en Alberta. Après avoir parlé de la bonne entente qui règne entre les chefs de l'université canadienne, M. L. Bergeron, sous-ministre de l'Instruction publique de Québec, expose à ses auditeurs le système scolaire Québecois. Liberté complète pour les deux races de donner à leurs enfants l'éducation voulue Pas de frictions. Il exhorte nos compatriotes de l'Alberta à rester fidèles à leur langue et à leur foi et à continuer leurs vaillantes et bonnes luttes tout en respectant la loi. M. Filteau, inspecteur d'écoles, a adressé aussi quelques paroles et parle des beaux paysages que les excursionnistes ont rencontrés, enfin le Dr Amyot, termine la série des discours. Il assure que l'exécutif de la nouvelle Association est décidée à se mettre énergiquement à l'oeuvre et de prendre tous les moyens en son pouvoir pour sauvegarder partout la pureté de la langue française. Il ralliera avec le temps tous les Canadiens français, il les rassemblera autour de la langue et de la foi. A partir d'aujourd'hui c'est une période nouvelle qui commence, la période de la résistance, de la lutte et de la victoire.

Mademoiselle Albertine Lessard chanta avec beaucoup de talent une couple d'extraits d'Opéra pendant que sa jeune soeur l'accompagnait au piano. Madame Emile Boissonneault sut aussi rendre avec art une belle chanson française. A minuit, les excursionnistes laissent Edmonton par leur convoi spécial.

Toute la population française d'Edmonton était à la gare et chantait le "Bon soir mes amis bon soir" pendant que le train s'ébranlait. Plusieurs laissaient de chauds amis ou de vieilles connaissances. Nos compatriotes d'Edmonton n'avaient rien négligé pour faire de cette journée un succès et ils savent parfaitement réussir. Il ne reste qu'à dire aux québécois de ne jamais oublier Edmonton s'ils vont dans l'ouest. M. Gibbs, maire suppléant et francophile reconnu, déclara aussi qu'il emploierait toutes ses forces à diffuser l'enseignement du français, à l'aider et à en répandre la connaissance.

Sains, Hygiéniques, Nutritifs

Lait --- Beurre

Crème Glacée

Ottawa Dairy Limited

Tél: Q. 1188

## M. MEIGHEN...

Suite de la 1re page

porter la parole, mais n'a pas pu se rendre à la convention.

M. Tobin a fait la revue de l'administration libérale du pays: réduction des dettes du National Canadien et diminution dans les taxes sur le revenu. Le commerce canadien est celui de l'univers qui se porte le mieux, sans en excepter les Etats-Unis. Toutes choses qui sont à l'honneur du parti libéral.

M. Girouard a été d'avis que les principes de liberté du peuple canadien viennent d'être violés. Le pays a fait machine en arrière de cent ans, alors que le gouverneur pouvait se choisir ses ministres sans s'occuper des désirs du peuple souverain. Nous avons acquis nos libertés à prix de sacrifices et nous ne sommes pas disposés à les perdre sans combat. Le parti libéral veut que la décision du peuple soit finale dans ce pays. La question devant le pays est celle-ci: Est-ce que le Canada sera gouverné par le gouverneur-général ou le gouvernement responsable? Nous pouvons tout de même affirmer ceci: Si on lève dans les autres provinces le drapeau britannique contre nous, nous arborerons fièrement pour les combattre les couleurs canadiennes.

M. Howard a parlé surtout des progrès économiques du pays, ainsi que du bien que le gouvernement King a fait aux cultivateurs. Il a ajouté que le parti libéral avait commencé son enquête dans les douanes bien avant que l'hon. H. H. Stevens l'ait demandée en Chambre.

Fernand Rinfret a fait bon marché de l'hon. Patenaude, ministre de la Justice et a étudié les questions du fisc. Il a prédit au gouvernement King la plus complète victoire qui soit.

### A TORONTO

TORONTO, 20 — A une assemblée de l'association conservatrice qui a eu lieu hier soir, on a décidé de tenir des conventions régulières pour la nomination de tous les candidats de cette ville. Ces conventions auront toutes lieu du 5 au 17 août, suivant des arrangements antérieurs qu'on a respectés. On commencera par Toronto nord-ouest.

### VANCOUVER-NORD

De la Presse Canadienne

VANCOUVER, 20 — Le Dr J. H. King, ancien ministre des Travaux Publics, recevra probablement l'offre de la mise en nomination libérale dans Vancouver-nord à la place de M. Dugald Donaghy qui a annoncé son intention de se retirer à cause de ses affaires.

### CANDIDAT INDEPENDANT

De la Presse Canadienne

MONTREAL, 20 — Michael Buhay a été choisi candidat indépendant dans la division Etienne Cartier-St-Georges. M. Buhay fut défait dans cette division en 1917 et en 1921.

### DANS KING

De la Presse Canadienne

CHARLOTTETOWN, 20 —A une convention des libéraux du comté de King, hier, M. J. J. Johnston, C R., de Charlottetown, a été choisi candidat de ce comté par un vote de 143 à 106. L'autre concurrent était Wade Hughes, fils du sénateur J. J. Hughes.

### DANS ESSEX-SUD

De la Presse Canadienne

WINDSOR, 20 — M. T. R Leamington, fermier et gérant de l'Association Coopérative Erie Tobacco a été choisi hier comme candidat libéral dans Essex-Sud contre M. E. J. Gott, conservateur. L'hon. Elliott, ministre du Travail dans le gouvernement King, fut le principal orateur.

### M. BOWSER NIE

De la Presse Canadienne

VICTORIA, 20 — Les rumeurs que M. W. J. Bowser, C. R., chef du parti conservateur en Colombie Britannique serait candidat dans Kootenay-est ont été niées par M. Bowser lui-même. Il a aussi refusé l'offre de la mise en nomination dans Comox-Alberni.

### YORK NORD

Presse canadienne

**NEWMARKET, Ont.,** 20.—A la suite d'une assemblée libérale ici hier soir, un télégramme fut envoyé à l'hon. W. M. King lui offrant la mise en nomination libérale pour le comté de York nord. A minuit on n'avait pas encore reçu de réponse du premier ministre. En octobre dernier, M. King était candidat dans ce comté, mais il fut défait par H. Lennox, conservateur. L'assemblée libérale est remise. Elle devait avoir lieu ce soir.

### PRINCE ALBERT

Presse canadienne

**PRINCE ALBERT,** 20.—Le candidat libéral dans cette circonscription sera choisi à une convention ici aujourd'hui. Le Très hon. M. King se déclare consentant de se présenter si on lui offre la candidature.

### SIR ROBERT BORDEN

Presse canadienne

**ST-JEAN,** 20.—L'ancien premier ministre Sir R. L. Borden est passé par cette ville hier en route pour Grand Pré pour visiter les lieux de sa naissance. Il a nié qu'il serait candidat aux prochaines élections fédérales.

### M. T. MARSHALL

Presse canadienne

**TORONTO,** 20.—Thomas Marshall, de Dunnville, Ont., ancien whip libéral, a déclaré hier que durant quelques semaines il serait occupé dans les bureau de l'Association libérale d'Ontario en l'absence de Duncan Marshall, organisateur en chef en Ontario. M. T. Marshall dit qu'il ne fait qu'aider, que son travail est volontaire et qu'il n'y a pas eu de changements.

### M. MITCHELL

**MONTREAL, 20.**— On apprend de bonne source que M. Walter Mitchell, l'ancien trésorier provincial dans le cabinet de sir Lomer Gouin, sera le candidat libéral dans Saint-Antoine contre M. Leslie Bell.

La candidature de M. Mitchell est chose pratiquement décidée. Les libéraux considèrent qu'avec un tel candidat ils reprendront sûrement le siège de Saint-Antoine.

Il avait été aussi question de M. J.-H. Dillon, actuellement député de Sainte-Anne à la Législature de Québec. M. Dillon aurait accepté la candidature pour rendre service à son parti, mais la chose ne lui souriait pas particulièrement, vu qu'à l'heure actuelle il est question de son entrée dans le cabinet de M. Taschereau comme représentant de l'élément catholique de langue anglaise.

### LE STAR ET M. PATENAUDE

**MONTREAL, 20.**— Dans les cercles politiques, l'attitude de neutralité absolu que le **Montreal Star** a maintenue jusqu'ici fait beaucoup parler. Même l'entrée de M. Patenaude dans le cabinet de M. Meighen n'a pas décidé le **Star** à publier le plus petit éditorial sur la situation politique. Pourtant en octobre dernier, le **Star** n'était pas avare de son espace quand il s'agissait de M. Patenaude et de faire de la publicité à celui-ci.

Le **Herald** disait samedi que c'était le groupe financier de la rue Saint-Jacques qui avaient obligé M. Meighen à accepter M. Patenaude comme ministre, même au risque de mécontenter tous les autres aspirants, à comencer par M. Monty.

Quoiqu'il en soit lord Atholstan et M. Patenaude seraient en froid et pour cause. M. Patenaude aurait accepté un portefeuille dans le cabinet de M. Meighen sans même consulter ni prévenir son réclamiste de l'automne dernier, le lord Atholstan. Celui-ci aurait été froissé de cette façon de procéder à son endroit. Il eut voulu que les choses se fussent passées comme le rapportait le **Herald.** Cela eut sans doute bien fait dans le décor et donné quelque satisfaction au baron Atholstan. Lord Atholstan serait très fâché de ce que M. Patenaude ait voulu marcher tout seul, sans se préoccuper de l'influence de la rue St-Jacques.

### MGR LEON MAURICE

**CHICOUTIMI, 20.**— A la demande de S. G. Mgr Labrecque, évêque de Chicoutimi, Mgr Léon Maurice, vicaire général du diocèse, a été nommé par le Saint-Siège protonotai apostolique. La cérémonie de l'investiture aura lieu au cours de l'été.

### SIR HENRY DRAYTON DANS QUEBEC

**TORONTO, 20.**— Sir Henry Drayton, ministre sans portefeuille dans le cabinet Meighen, fera probablement une tournée dans la province de Québec au cours de la prochaine campagne électorale.

Détruisez les mouches dès l'origine
VIDANGES

Mettez une cuillerée à thé de

LESSIVE GILLETT

EN FLOCONS

dans le récepteur à vidanges tous les quelques jours. Cela empêche les mouches de se multiplier

La LESSIVE GILLETT entretient tout propre et sanitaire.

## LES HONORAIRES...

suite de la 1ère

Actuellement les étudiants-dentistes de l'Université de Toronto payent $200 par année comme frais et on leur demande de se procurer des accessoires qui peuvent coûter à l'étudiant pendant ses cinq années de cours une somme de $1300. D'après la nouvelle échelle de frais, l'étudiant en médecine payerait $1150 pour ses six ans de cours.

### AUTRES UNIVERSITES

L'Université McGill augmente ses frais pour l'étudiant en médecine à $250 par année. Les frais de l'Université de Montréal sont de $207 à $214; ceux de l'Université de Dalhousie $207; de l'Université d'Alberta $182; de l'Université du Manitoba de $180 à $185, de l'Université Western de $155 à $183; de l'Université Queen $148 à 180. Ces prix compr[illegible] les frais d'hôpitaux et d'union des [illegible]diants.

Aux Etats-Unis, les frais dans les écoles de médecine ont augmenté graduellement depuis cinq ans. Actuellement, près de soixante pour cent de ces écoles médicales demandent des frais de plus de $200.

Durant ces dernières années, les accommodations pour les élèves de la Faculté de Médecine de l'Université de Toronto ont été grandement améliorées et cette amélioration se continue. Des nouveaux édifices, de nouveaux laboratoires et des accessoires modernes sont nécessaires pour maintenir l'institution à la hauteur des découvertes de la science. Le travail du médecin et du chirurgien est si important pour la santé et le bien-être du peuple de la province et du Dominion et les nouvelles découvertes sont si nombreuses et si importantes, que rien autre chose que les accommodations éducationnelles ne pourra mieux rencontrer les besoins de l'époque. Toutes ces améliorations coûtent si cher que la province et l'Université peut être justifiable en essayant de faire porter par l'élève une plus grande part des dépenses que par le passé.

Dans certains milieux, on pourra dire que l'augmentation des frais signifie des élèves qui manquent de fonds mais qui ont de l'intelligence au profit de ceux qui peuvent payer mais sont moins brillants, mais on a l'impression que les bourses et le [illegible]tème de prêts surmontera ces désavantages.

L'augmentation est annoncée un an à l'avance pour que les jeunes gens ou les jeunes filles qui se destinent aux études de médecine soient au courant du coût de ces prix. C'est à regret que l'Université se voit forcé d'augmenter ses frais et s'efforce, en délibérant sur la nécessité d'en venir à ce moyen, de toujours avoir en vue les meilleurs intérêts de la province. Il est probable que les autres universités de la province suivent son exemple.

## LES RECOLTES ONT BON ASPECT

(Presse canadienne)

**WINNIPEG,** 20.—Un rapport du National-Canadien dit que les moissons de l'ouest canadien ont très bien traversé la grande vague de chaleur intense qui vient d'éprouver le Manitoba et les Prairies. Le Manitoba surtout a eu de la pluie assez fréquemment, ce qui a multiplié les espérances des cultivateurs.

Dans le district de Strathcona on prédit une moisson de 50 boisseaux l'acre. Le blé, plus généralement cultivé se porte à merveille actuellement et les autres grains donnent aussi de belles perspectives. Dans quinze jours à peu près on commencera la coupe du seigle.

En Saskatchewan les conditions, cette semaine, sont à peu près les mêmes que celles de la semaine dernière. La sécheresse éprouve surtout le district de Saskatoon. Ailleurs tout va bien, mais on souhaiterait quand même plus de pluie.

Dans l'Alberta, dit encore le même rapport,on demande instamment de la pluie au sud d'Edmonton. Le grain précoce fait bonne figure devant la sécheresse, mais le blé tardif a peine à vivre. S'il n'y a pas de pluie sous peu les pertes seront considérables. Dans la région de Calgary on désire de l'humidité. On demande de la pluie surtout à Sangsudo, Whitecourt et Greencourt.

## FEU MME J. BOYER

(Presse Canadienne)

**NORTH BAY, 20.**—Un grand nombre de parents et d'amis assistaient lundi matin aux funérailles de Mme J. Boyer, née Marie Tremblay, décédée samedi. Les funérailles eurent lieu à l'église St-Vincent de Paul. M. l'abbé F. Leclair officiait. Les Dames dont la défunte faisait partie assistaient. Mme Boyer naquit en 1887 à Westmeath. Il y a 18 ans elle vint demeurer à North Bay. Elle épousa M. J. Boyer à North Bay il y a 12 ans.

Portaient les coins du poêle: deux frères, Frank et Camille, de Westmeath, et quatre beaux-frères Louis, Arthur, Joseph et M. Boyer.

Plusieurs autres parents étaient présents ainsi qu'un grand nombre d'amis. De nombreux témoignages de sympathies et offrandes de fleurs furent déposés sur la tombe de la défunte.

## Un radio sur le train Montréal-Boston, C. N. R.

Spécial au "Droit"

**MONTREAL, 20.**— Un radio vient d'être installé dans le wagon salon de l'"Ambassadeur" le train de jour rapide entre Montréal et Boston du Chemin de fer national du Canada, permettant ainsi aux voyageurs de recevoir en cours de route des nouvelles, les cours de la bourse et des concerts. C'est le second train international du Canadien National qui est ainsi équippé l'autre étant l'"International Limité" qui fait le service entre Montréal et Chicago. En outre plusieurs trains du même réseau sont pourvus de postes récepteurs.

La transmission des nouvelles, concerts, etc, aux trains en marche, devenant de plus en plus populaire, le service de radio du Canadien National a fait les arrangements nécessaires pour étendre son service. Ainsi CNRV, le poste de Vancouver irradiera désormais 5 jours par semaine, CNRC, le poste de Calgary, irradiera deux fois par semaine.

Dans l'est du pays l'on annonce que CNRA, le poste du Canadien National à Moncton irradiera du 25 au 28 août, durant la semaine de l'exposition, à Amherst, N. E., les programmes musicaux arrangés pour l'exposition. Des microphones placés sur le terrain capteront la musique qui sera transmise par fil à Moncton et de là irradiera au loin.

## FEU L'AVOCAT PHILIPPE CREPEAU

Presse canadienne

**MONTREAL,** 20.—Philippe Crépeau, C. R., avocat bien connu de Montréal, est mort hier à l'âge de 55 ans à sa résidence, 54 avenue Maplewood. Il naquit dans Arthabaska en 1871. De 1904 à 1906 il fut bâtonnier du barreau d'Arthabaska.

### NOUVEAU CABINET GREC

Presse Associée

**ATHENES,** 20.—Athanasios Eutaxias, ancien ministre des finances a réussi à former un ministère qui se compose comme suit: Premier ministre A. Eutaxias; affaires étrangères, L. A. Bouphos; guerre, le général Tseroulis; agriculture, G. Charitakes; intérieur, le col. D. S. Spyrodonos; communication, M. Argyropoulos; finances, M. Iadopoulos; instruction, M. Popp; justice, M. Damianos; et marine, M. Leonidas.

### VOL DE $75,000.

Presse Associée

**NEW YORK,** 20.—Trois bandits armés sont entrés hier après-midi dans la bijouterie Hyman et Faigin, dans Maiden Lane, et se sont enfuis avec une valeur de $75,000 en diamants

Les voleurs prétendirent faire l'achat d'un diamant puis ils pointèrent leurs revolvers sur Hyman et Faigin et sur un client, et après les avoir liés, ils s'enfuirent avec leur butin. Deux se perdirent dans la foule, mais un troisième fut poursuivi par 75 policiers. Il leur échappa en entrant dans un édifice pour sortir par l'arrière.

## GRIEVEMENT BLESSE

(Presse Canadienne)

**SYDNEY, N. E., 20.**—D. A. Carmichael, boulanger de cette ville, a été grièvement blessé vers 11 hrs 30 ce matin quand un auto où il prenait place avec deux compagnons donna contre des wagons à charbon sur le chemin Victoria.

Le chauffeur G. W. Lewis et son frère Jed Lewis ne furent pas blessés.

# LE NORD-OUEST DES ÉTATS-UNIS EN FLAMMES

### A date, les feux de forêts ont fait douze victimes— Des milliers de volontaires combattent les flammes — 20,000 acres de terre sont détruits dans l'Idaho.

## A VANCOUVER

De la Presse Associée

MISSOULA, Mont., 20 — De gros nuages de fumée survolent les régions boisées du nord-ouest des Etats-Unis actuellement. Des milliers de volontaires combattent les feux de forêts dans les bois et les broussailles. A date les flammes ont fait douze victimes et elles durent depuis dix jours.

Les flammes font rage surtout dans les états suivants: Californie, Nevada, Odaho, Washington et Montana.

La conflagration a détruit 20,000 acres de forêts dans l'Idaho et le Washington et 10,00' acres dans les réserves du Pied-Nord, de Montana. Des observateurs ont constaté de leurs aéroplanes, que toute la région de Kaniksu était en flammes. S'il n'y a pas de pluie sous peu les volontaires ne pourront absolument rien contre l'élément dévastateur.

Les maisons de deux "ranchers" ont été incendiées. Des soldats se rendent aujourd'hui à Glacier Park pour aider à arrêter les flammes. Les volontaires de Supérior Montana, ont été assez heureux pour sauver leur village d'une destruction qui paraissait certaine. A Eatonville, on a réussi à sauver trois familles des flammes en lançant un train dans les arbres incandescents.

De la Presse Canadienne

### A VANCOUVER

VANCOUVER, 20 — Une brise rafraîchissante longe les côtes du Pacifique aujourd'hui et on dit qu'il y a beaucoup d'amélioration dans les feux de forêts qui éprouvent la province. A Sooke et à Fanny Bay sur l'île de Vancouver, des volontaires ont pu arrêter la marche des flammes.

# CALENDRIER

MERCREDI, 21 JUILLET 1926

202ème jour de l'année

| | |
|---|---|
| Lever du soleil | 4.24 |
| Coucher du soleil | 7.36 |
| Lever de la lune | 4.01 |
| Coucher de la lune | 0.52 |

### QUARANTE-HEURES

Notre-Dame-de-la-Paix, 19, 20, 21 juil.

Manotick, 21, 22, 23 juil.

### FETE DU JOUR

S. Victor, martyr.

## Concours d'équitation à Henry House, Parc Jasper

Spécial au "Droit"

**MONTREAL, 20.**— Un jeune garçon de 19 ans, Jack Cooper, de Calgary, monté sur un cheval indompté justement nommé "Dynamite", s'est classé premier dans le concours d'équitation sur cheval sauvage tenu à Henry House, parc National Jasper. Il a gagné la coupe offerte par le major Fred Brewster et a fait l'admiration de la foule des spectateurs composée en grande partie de cowboys, d'indiens et de guides, tous gens habiles dans le maniement des chevaux et connaisseurs en matière d'équitation.

Jasper ne compte qu'une population de 1200 personnes environ y compris les touristes de passages à Jasper Park Lodge l'hôtel du Canadien National dans les Rocheuses et cependant plus de 600 personnes s'étaient rendues au concours hippique tenue dans la vallée Athabaska pour applaudir les champions dont quelques-uns avaient fait plus de 100 milles à cheval pour venir au lieu de rendez-vous. Un certain nombre de participants étaient occupés la semaine dernière à combattre des feux de forêts et dès le feu éteint, sans prendre de repos, ils se sont rendus à Henry House.

Dans le cirque naturel, formé par les montagnes aux pics neigeux, les cavaliers montés sur leurs robustes ponies, ont donné un spectacle d'une beauté noble et sauvage, si bien goûté par les spectateurs qu'il a été décidé de répéter le concours l'an prochain et les années subséquentes.

Les prix furent distribués aux vainqueurs des diverses épreuves par le capitaine Frère, de la Police Montée du Nord Ouest. L'un des guides canadiens-français de Jasper, Isaac Plante, s'est classé deuxième dans l'épreuve du chargement d'un cheval de fait.

## LA REINE DE SUEDE

(Presse Associée)

**LONDRES, 20.**—On mande de Stockholm que l'état de santé de la reine Victoria de Suède, qui souffre de bronchite, demeure toujours le même. Son appétit a de beaucoup diminué, et elle perd beaucoup de son sommeil. Depuis dimanche cependant ses nuits semblent meilleures.

## Vous Voulez des Dents Brillantes, des Gencives comme du Corail ?

**Voici un moyen simple et nouveau de les obtenir**

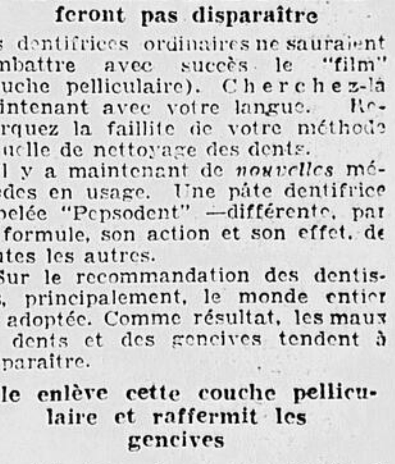

**Acceptez, nous vous le demandons, un tube d'essai gratuit de 10 jours. Remarquez la grande différence dans la couleur de vos dents et la fermeté de vos gencives lorsque, sur la recommandation universelle des dentistes, vous aurez enlevé ce „film" (couche pelliculaire).**

Il y a maintenant une méthode pour rendre aux dents ternies leur blancheur claire et éblouissante, une méthode qui affermit les gencives sensibles et leur donne cette teinte saine de corail.

La science dentaire moderne a trouvé que rarement les dents sont naturellement ternes ou obscurcies. Elles sont simplement ternies par un "film" (couche pelliculaire) noirâtre que les méthodes ordinaires de brossages ne parviennent pas à faire disparaître.

Envoyez le coupon, nous vous enverrons un tube d'essai de 10 jours de cette nouvelle méthode. C'est d'une manière universelle que les autorités dentaires la recommandent maintenant.

**Ce n'est qu'un film (couche pelliculaire) qui les ternit et prépare les troubles des gencives**

La science dentaire retrace maintenant nombre d'affections et les attribue à un film (couche pelliculaire) germifère qui se forme sur les dents.

Passez votre langue le long de vos dents et vous la sentirez —c'est une couche gluante et visqueuse.

Cette couche pelliculaire absorbe les principes décolorants des aliments, du tabac, etc. Et c'est pourquoi vos dents paraissent ternes, décolorées et sans attrait.

Elle s'attache aux dents, s'introduit dans les fentes et y séjourne. Elle prépare vos gencives à l'attaque des bactéries. Les microbes y germent par millions. Et ceux-ci avec le tartre sont la principale cause de la pyorrhée et de la carie.

**Les anciennes méthodes ne la feront pas disparaître**

Les dentifrices ordinaires ne sauraient combattre avec succès le "film" (couche pelliculaire). Cherchez-là maintenant avec votre langue. Remarquez la faillite de votre méthode actuelle de nettoyage des dents.

Il y a maintenant de *nouvelles* méthodes en usage. Une pâte dentifrice appelée "Pepsodent" —différente, par sa formule, son action et son effet, de toutes les autres.

Sur le recommandation des dentistes, principalement, le monde entier l'a adoptée. Comme résultat, les maux de dents et des gencives tendent à disparaître.

**Elle enlève cette couche pelliculaire et raffermit les gencives**

Elle fait deux choses importantes à la fois: elle enlève ce "film" (couche pelliculaire) puis raffermit les gencives.

Un emploi de quelques jours en prouvera la valeur au-delà de tout doute.

Envoyez le coupon. Découpez-le maintenant avant de l'oublier.

**GRATIS** pour avoir un tube d'essai de 10 jours, adressez ce coupon à

THE PEPSODENT COMPANY
Sec. BC-2052, 191 rue George.
Toronto, Ont., Canada.

Fabrication Canadienne
Made in Canada
Pepsodent
Le dentifrice de qualité nouveau genre
Approuvé universellement par les autorités dentaires.

Envoyez à........................................

Adresse........................................

Ville et Province........................................

Un seul tube par famille 2052 Can.

ENCOURAGEZ NOS ANNONCEURS

# LES PETITES ANNONCES DU *DROIT* DONNENT DE GRANDS RESULTATS

## TARIF DES ANNONCES CLASSEES

1.—Evénements, fiançailles, mariages, naissances, décès, services anniversaires, In memoriam, remerciements, offrandes de fleurs, assemblées, nomenclatures:—
COMPTANT (maximum 60 mots)
1ère insertion . . . . 75 sous
Insertions subséquentes 50 sous
Chaque mot additionnel 01 sou
DEBIT
Trois fois les prix ci-dessus.
Escompte de 50% pour paiement dans les 10 jours après la première insertion.

2.—A louer, à vendre, emplois demandés, serviteurs demandés, cartes professionnelles, cartes d'affaires, etc. 6 mots à la ligne.

3.—AVIS—Annonces légales et tout autre avis en caractère six points, les annonces du gouvernement et des municipalités exceptées, la ligne agate, 15 sous

4.—Titres supplémentaires—Titres d'une ligne en caractère comme les annonces classifiées ordinaires, l'insertion, 20 sous.
COMPTANT
1 insertion, la ligne . 11 sous
3 insertions, la ligne . 30 sous
6 insertions, la ligne . 54 sous
DEBIT
1 insertion, la ligne . 22 sous
3 insertions, la ligne . 60 sous
6 insertions, la ligne . 1.08
Escompte de 25% pour paiement dans les 10 jours.

## REGLEMENTS

1.—Pour calculer le prix de toute annonce classée il faut compter 6 mots à la ligne, les initiales, les abreviations, les signes ($, c, %, &, X, etc.), les mots composés et les groupes de cinq chiffres ou moins comme autant de mots; les chiffres suivis de lettres (1ère) comme des mots entiers. Quand il faut se servir d'un casier compter 4 mots.

2.—Lorsque le client exige que les réponses à sa case lui soient dressées il faut ajouter 10 sous pour frais de poste

3.—Pas de commande "Jusqu'à nouvel ordre". Il faut traiter les annonces commandées pour plusieurs insertions à intervalle comme des annonces nouvelles pour chacune des insertions.

4.—La copi des annonces de naissance, de fiançailles, de mariage et de décès doit être signée d'un nom responsable.

5.—Pas de commandes pour moins de deux lignes

6.—Les annonces classées sont payables comptant. Cependant les annonces de cients dont le nom est inscrit dans l'almanac de la ville ou l'index du téléphone seront acceptées pourvu que la commande soit donnée avant 10.00 a.m.

7.—Les clients qui renouvellent par téléphone une annonce classée pour laquelle ils ont déjà payé comptant ont droit au tarif comptant s'ils paient dans les 10 jours

## 2 Remerciements

**FRECHETTE**—La famille F. X. Fréchette, remercie sincèrement toutes les personnes qui lui ont témoigné de la sympathie à l'occasion de la mort de M. F. X. Fréchette, soit par offrandes de messes, fleurs, bouquets spirituels, visites ou assistance aux funérailles. 2-165

## 5 Naissances

**BRAZEAU**—M. et Mme Henri Brazeau (Alphonsine Charbonneau) de Hull, ont le plaisir de faire part à leurs parents et amis de la naissance d'un fils, né le 18, baptisé sous les noms de Joseph-Camille-Raymond. Parrain et marraine, M. et Mme Honoré Leclair, oncle et tante de l'enfant. Porteuse Mlle Marie-Thérèse Leclair, cousine. La mère et l'enfant se portent bien. 5-165

**LAVIGNE**—M. et Mme Lorenzo Lavigne, 129 Queen Ouest, ont le plaisir de faire part à leurs parents de la naissance d'une fille baptisée le 18 juillet, sous les noms de Marie-Thérèse-Colette. Parrain et marraine, M. et Mme George Marcotte, grand-parents. Porteuse Mme George Marcotte, tante. 5-165

## 9 Service anniversaire

**COLIN**—Demain le 21 courant en l'église St-Paul de Grand'Mère, Qué., sera chanté le service anniversaire pour le repos de l'âme de feu Carmen Colin, fille aînée du Dr et Mme Albert Colin. 9-165

## 11 Monuments

**J.-P. LAURIN**—95, rue George. Le plus beau choix de Monuments et de cartes mortuaires dans Ottawa, au plus bas prix possible. Rid. 612. 11-170

## 13 Perdu-Trouvé

**CHAPELET EN ARGENT**—gravé, Y. B. 21 mars 1918, perdu à partir 16 Leduc à l'église Notre-Dame. Retourner Mme J. H. Bélanger, 16 Leduc, Hull. Récompense. 13-165

**SOMME DE $21**—perdu dans les magasins Woolworth, Freiman ou Metropolitaine, jeudi à 10 h. a.m. Retourner Rid 676 R. 35. Récompense. 13-165

## 14 On demande

**DEUX BONS JEUNES HOMMES** pour travailler dans jardin, aussi un homme pour faire les foins. S'adresser Albert Rhéaume, Quarry Post Office, Ont. 14-166

**MONSIEUR ET SON JEUNE FILS** désirent bonne chambre et pension dans maison privée, écrire No 481, rue Metcalfe, Ottawa ou téléphoner Carling 5432 après 5 heures p.m. 14-167

## 15 Servantes demandées

**SERVANTE** générale pour la saison d'été à la campagne. S'adresser Rid. 3497. 15-166

**SERVANTE** avec références. 148 Boulevard St-Joseph, Wrightville.

**SERVANTE** générale pour famille sans enfant 103 Henderson, Rid. 4384. 15-165

**SERVANTE** générale, petite famille $25 par mois, 100 Metcalfe. 15-166

## 16 Femmes, filles demandées

**BONNE CUISINIERE** demandée immédiatement. Hôtel Victoria, 34 Murray. 16-167

**CUISINIERE** ou fille de table. S'adresser N. Daoust, E. Templeton, s:a Fraser Brace. 16-166

**FILLE** d'expérience pour coudre et presser. S'adresser Ross's Cleaning and Dye Works, 444 Bank. 16-167

**FILLE OU FEMME** demandée pour soin des enfants. S'adresser le soir 3 Sterling. 16-165

**FILLES** pour ouvrage générale dans un club. Tél. Carling 413. 16-167

**FILLE** pour ouvrage générale dans un club Tél. Carling 413. 16-166

**MESDAMES.**—Poils et duvets superflus sont enlevés pour toujours par Gypsia, produit importé de Paris. Employé par toutes les actrices. Ecrivez pour notice gratuite avec attestation. **French Beauty Products. Dept. R., boîte postale Times Square 184 New-York, U.S.A.** 16-17

## 19 Instituteurs demandés

**INSTITUTRICE** bilingue qualifiée pour école séparée du village de Pinewood, Ont., bonne maison de pension, église, gare et bureau de poste à proximité. Salaire, $85 par mois. Moyenne des élèves 30. S'adresser Rev. A. H. Laurin, Ptre. Pinewood, Ont. 19-167

**INSTITUTRICE** bilingue pour école séparée No 8 Morley, quatre milles du village de Pinewood. Salaire $85 par mois. S'adresser Rev. A. H. Laurin, Pinewood, Ont. 19-167

**INSTITUTRICES** demandées. Le soussigné recevra jusqu'au 31 juillet, 1926 les candidatures d'institutrices bilingues. Celles-ci devront avoir un certificat professionnel de 2me classe. M. J. Powell, Case postale 1063, Sudbury, Ont. 19-172

**INSTITUTRICE** pour école bilingue de Stafford, No 2 pour commencer 1er septembre. S'adresser Arthur Grégoire, sec. trés. Stafford, Ont. 19-166

**INSTITUTRICE** avec certificat pour Ontario français, anglais. Salaire $700, S'adresser Joseph Bourré, Rutter, Ont. 19-169

**INSTITUTRICE** possédant certificat 1er ou 2me classe pouvant enseigner dans une école bilingue et publique. Salaire $1100 par année. Commençant le 1er septembre 1926. S'adresser M. Denis Béchard. R. R. No 7 Chatham, Ont. 19-167

**INSTITUTRICE** qualifiée pour Ontario pour école bilingue. Appleby. Ont., Salaire $800. S'adresser Philias Chèvrefils, St-Charles. Ont. 19-167

**DEUX INSTITUTRICES** demandées pour l'école No 12 B Lochiel. La première avec certificat bilingue, 2me classe, salaire $700; la deuxième avec certificat bilingue 3me classe, salaire $500. S'adresser Isaïe Sauvé, sec. trés. Glen Robertson, Ont. 19-165

**QUATRE INSTITUTRICES** bilingues pour Perkins Mills, Qué. Cours modèle. Références exigées. S'adresser Thomas Trudel, sec. Perkins Mills, Qué. 19-170

## 20 Elèves demandés

**A BAS MAUVAISES STENOGRAPHES!** Sténographie Perrault-Duployé, bilingue, 3 mois. Approuvé Conseil instruction Publique. Commission Scolaire. Auteur enseigne par correspondance ou sur place 148 sténographes officiels. Institut Sténographique Perrault, 3 Ouest, avenue des Pins, Montréal. Plateau 2660. 20

## 21 A louer

**GARAGE**—2 chars, $10 par mois. S'adresser 416 rue Clarence. Rid. 968. 21-167

**PLAIN-PIED** (flat). 6 chambres. $19.00 par mois S'adresser à 168 Glenora Tél: C. 6295-W ou à C. 6696-W. 21

## 22 Maisons à louer

**MAISON**—S'adresser Mme L. Séguin, 83, St-Florent. Sh. 546-W. 22-170

## Manufacturiers de matelas

**LA MAISON LAROSE, 129 Montcalm, Hull, Sh. 2443. Manufacturier de matelas, meubles réparés, emballage. Satisfaction** garantie. Demandez nos prix

## 23 Appartements à louer

**APPARTEMENT** Duplex, balcon, $15 par mois amélioration moderne, tout neuf. S'adresser Rid. 6155-W. 23-165

**APPARTEMENT**—centre de la ville, proximité des églises, bureaux, grande propreté; planchers en bois dur, chauffé, poêle à gaz, glacière, loyer raisonnable. Peut être occupé immédiatement. S'adresser aux bureaux du "Droit". 23-159

**VASTE APPARTEMENT**—7 pièces, chauffé, $25 par mois. Venez voir ou appeler R. 2618-W. 23-169

## 24 Chambres à louer

**CHAMBRE** et pension. Monsieur préféré, s'adresser 116 Clarence. 24-165

## 25 A vendre

**AMEUBLEMENT** de maison, s'adresser 210 Principale, Apt. 2. 25-165

**BON CHEVAL**, express. 218 Laval. Hull. 25-165

**MACHINE** à bois "Bournal" combiné. Scie à resendre, corroyeur, scie à ruban, engin à gazoline, 5 forces. S'adresser 47 Delorimier Wrightville. 25-169

**MEUBLES**—Mobilier de salle à manger de quart de chêne, mobilier de chambre à coucher acajou, gramophone et disques, cabinet de cuisine, range, etc, 197 Bolton, R. 4038-W. 25-169

**PHONOGRAPHE**—Sonora et Brunswick à rabais. Conditions à partir de $5 comptant et $5 par mois. Allêchantes aubaines, C. W. Lindsay, Limited, 189 Sparks. 25-169

**TERRAIN**—chemin de la Montagne, Wrightville. Sh. 4555-J. 25-167

**$445—PIANO AUTOMATIQUE**—Autotone, régulier $800, comme neuf, $25 comptant, $10 par mois. C. W. Lindsay, Limited, 189 Sparks. 25-169

**$675**—Le plus petit piano à queue qui soit seulement 4 pds, 8 pcs de longueur. Attrayante tonalité, jeu parfait. Payable $15 par mois. C. W. Lindsay, Limited, 189 Sparks. 26-169

## 26 Maisons à vendre

**BELLE PROPRIETE**—située sur le Boulevard St-Joseph. Pour renseignement écrire Casier 32 Le Droit. 26-167

**DEUX MAISONS**—une avec terrain 90, Papineau, l'autre à 14 Charlevoix sans terrain $1200 pour les deux, s'adresser 90, Papineau. 26-157

**MAISON**—rue Notre-Dame, Hull, $300 comptant—balance comme loyer. Chance exceptionnelle pour prompt acheteur. Conditions faciles. L. Bissonnette, 210 Principale, Hull. Rid. 1199. 26

**McKELLAR** townsite, grand bungalow, comportant six chambres à coucher, chambre de bain et vivoir, salle à manger et cuisine, planchers de bois dur, cheminée à combustible, plomberie émaillée blanche, fournaise air chaud. Possession pour le 1er août. Le propriétaire vendra à faciles conditions et acceptera un lot en ville ou une petite maison de ville à compte. Pour plus de renseignements voyez ou téléphonez à C. W. Ross, 49 rue Metcalfe. Téléphone: Q. 7020.

**MAISON** à louer, charrette à vendre. S'adresser 33 Tracy, Wrightville. 28-167

## 29 A vendre ou à échanger

**JOLIE RESIDENCE** à vendre ou à louer. S'adresser A. W. Monette, agent d'immeubles, 119 rue Principale, Hull. Sh. 2059. 28

## 30 Divers

**MACHINE** à additionner ou à écrire de toutes sortes. Réparages, J. M. Hill. 28 Wellington, Ottawa. 30-165

## 36 Assurances

**J.-HENRI BELANGER. — Assurances-feu. Etabli en 1900. 119 Principale. Hull. Sher. 2059, 2022.** 36

## 38 Autos et accessoires

**PAUL ROCHON** — Vulganiseur. Machines les plus modernes. Service de carter (crank-case). Gratis. 65, Victoria, Hull. Sh. 6603. Satisfaction. 38

**PARTIES USAGEES D'AUTOS—Achetons et vendons des parties. Expert mécanique. Caver Frères, 40 Queen ouest.** Sh. 213. 38-71

**J. E. POIRIER, 37 Victoria, Hull. Sh.** 1252-J Vulcanisateur de pneus, accumulateurs réparés, rechargés, loués. ignition. Ouvrage garant. 38

## 39 Garages

**HULL AUTO PAINTING & VARNISHING CO.**—Service de garage, peinture, bourrure, accessoires. Service de Taxi. Villeneuve et St-Denis, 19 Principale, Hull. Sh. 637 39

## Pourquoi vous Décourager ?

Si vous êtes sans position ne perdez pas espoir, suivez régulièrement les petites annonces classifiées du "Droit" ou annoncez pour offrir vos services c'est le plus sûr chemin du succès.

## 45 Fourrures

**HECTOR DONALDSON, 215½ Bank (en haut) Queen 8619.—17 ans en affaires au même endroit, 31 ans d'expérience. Un seul prix suivant la quantité et la** qualité. Assurance garantie. 45

**MESDAMES**—Faites réparer vos fourrures durant l'été et vous épargnerez de l'argent. Doublures pour manteaux $10 et plus. Arthur Larose, 9 Nicolas, Marchand-tailleur en fourrures. Rid. 5422. 45

**PARURE DE FOURRURE—Renard, Martre de Roche, Vison, Fitch, Ecureuil. Aux plus bas prix. Emmagasinage gratis avec** réparation durant l'été. J. A. Cloutier, 384 Somerset-ouest, près de Bank. Q. 1506. 45

## 40 Taxis

**DALHOUSIE TAXI**—Paul Gauthier, prop., Sedan Nash et Hudson, 7 passagers. Tél. Rid. 881-534. 40-165

## 48 Combustible

**BON BOIS sec de 4 pds, $5.50 la corde, $2.75 demi corde, coupé, $3.00 le voyage.** Rid. 346-W. G. Vanasse. 48

**BELANGER FRERES & CIE LTEE.** Gros et détail. 119 Principale, Hull, Sh. 2023-2059. 48

**O'REILLEY & BELANGER LIMITEE.** Bureau. 22 Sparks, Ottawa. Queen 860-861. 48

**BOIS dur. lots de wagons de 4 pds, $9.00 la corde. à la corde, $11; voyages, $4.50; aussi charbon, coke. J. Dolan & Fils.** R. 1905. 135 Chapel. 48

## 51 Electriciens

**ADELARD DOMPIERRE**—maître électricien autrefois 94 Wellington, demeure maintenant 111 Principale, Sh. 6223-W. 51

**EMILE MARTEL** Entrepreneur-Electricien. Appareils électriques. 18½ Langevin. Tél. Sh. 3479-J. 51

**EMILE BEAUDRY, 362 St-Patrice, Ottawa. Tél. Rid. 4406.** Distributeur pour poêle électrique McClary. Accessoires pour radio. Entrepreneur-Electricien. 51

## 53 Entrepreneurs

**H. DAGENAIS**—Travaux de constructions. Expert. Réparations de tous genres. 158 St-Patrice. Rid. 1624. 53

## 55 Peintres-décorateurs

**GAREAU—Pour vos travaux du printemps,** décorations ou peinture, consultez-nous. 130 Nelson. Tél. Rid. 5421-W. 55

## 57 Plâtriers

**ALPHERIE VIAU—Entrepreneur-plâtrier. Expert en stucco. Demandez soumission,** 63 St-François. Sh 2247-W. 57

## 75 Teinturiers

**NETTOYAGE**—remodelage de chapeaux de tous genres, satisfaction. E. Wilson, 67 Bank. 75

## 78 Architectes

**BRODEUR & PILON,** 18 rue Rideau. Queen 3086; 2 rue Châteauguay. Sh. 2950. 78

## 79 Avocats

**BELCOURT, LEDUC & GENEST,** avocats. 18, rue Rideau, Ottawa (Edifice Banque Nationale). 79

**AUGUSTE LEMIEUX, C.R.,** avocat, Ontario et Québec. 18, rue Rideau, Ottawa. (Edifice Banque Nationale). Tél: Queen 240. 79

**SEGUIN, SAINT-JACQUES & CHARLEBOIS,** avocats notaires. Argent à prêter. 18, rue Rideau, Ottawa. Tél. Queen 1186. 79

**J.-NOEL BEAUCHAMP, B.C.L.,** avocat, 121 Principale, en face du Théâtre Laurier, Hull. Sher. 1857. 79

**PHILIPPE DUBOIS, B.A.,** avocat, notaire, Professeur de Droit à l'Université. Bureau 45, rue Rideau. Tél. R. 4020. 79

## 80 Médecins

**DOCTEUR M.-W. LEBEL,** Chirurgien attaché à l'Hôpital Civique d'Ottawa. 252 Laurier-est. Ottawa. Tél. Rid. 5397. 80

**DOCTEUR EUGENE GAULIN,** Médecin-Chirurgien Ex-assistant étranger à l'Hôpital St-Antoine de Paris. 219 St-Patrice. Rid. 659. 80

## 81 Spécialistes

**DOCTEUR R. CHEVRIER,** 168 Daly. Rid. 796. Chirurgie abdominale. Gynécologiste de l'Hôpital Général. Consultation 2 à 4. 80

**Dr J. L. LAMY, Gynécologiste à l'Hôpital Général. Chirurgie. maladies des femmes.** 211 Stewart. Tél. Rid. 1818. 81

**DOCTEUR J. E. DE HAITRE, des Hôpitaux de Paris, Médecin chirurgien attaché à l'Hôpital Général de la rue Water. Spécialités: Voies urinaires, chirurgie femmes. 161 Stewart. Tél. Rid. 63.** 81

## 82 Dentistes

**MARSHALL**—Dr Earl Marshall, dentiste, 127 Rideau, (vis-à-vis rue Nicolas) autrefois Dentiste Pinard, Pour appointement le soir Tél: Rid. 176. 82

## 91 Avis

**AVIS**—A partir de cette date le 17 juillet 1926, je ne serai responsable d'aucune dette contractée en mon nom par mon épouse et qui que ce soit. Signé: Jules Chartrand, Sarsfield, Ont. 91-165

DONNEZ-NOUS VOTRE COMMANDE DE

## CHARBON

**Charbon Anthracite Américain (toutes les grosseurs).**
**Charbon Anthracite Ecossais**
**Coke**
**Charbon Mou (grosseur ¾)**
**Charbon "Red Ash"**
**Livraison à Hull et Ottawa**

## Eastview Coal Co.

**82, Chemin de Montréal**
**Tél: Rid. 1273**

## Docteur J. M. RAVARY

**SPECIALISTE**

**Maladies des Yeux, du Nez, des Oreilles et de la Gorge.**

**Consultations: 1-5 et 7-8.30 p.m.** **433, RUE RIDEAU** **Tél: Rideau 1435**

## LE SANSFILISME

**MARDI 20 JUILLET**
**POSTE CNRA MONCTON, N.B.**
(322.4 mètres)

CHEMIN de FER NATIONAL du CANADA à 7 h. 30 p.m. (Heure de l'Atlantique) Demi-heure des enfants par Tante Ida. Lectures:

Programme par le Hunter's String Trio de New Glasgow, N.E., "O Canada" et "Repasz Band" par le Hunter's Trio. — "Bonnie Dundee" et "Garry Owen". — Solo: "If Winter Comes" et "Pal of My Heart" par M. J. Edward Mathewson", ténor. — Violon: "Blue Bells of Scotland", (Chas Grobe) et "Romanza" (Rose Eversale) par M. G. P. Hunter, violon. Au piano, Mlle Thelma Hunter. Chant: "The Yeoman of England", "Duna", et "Even Bravest Heart" par M. J. Waters Grant Baryton.

SECONDE PARTIE

Piano: "Melody of Love" (H. Engelmann) et "Dance of the Sparrows" (B. Richmond) par Mlle Thelma Hunter. — Chant: "Vale" et "Lover's Mark" par M. J. Edward Mathewson, ténor. —Chant: "The Yeoman Wedding Song". "King Charles" et "All Through the Night" par J. Watters Grant, baryton. — Valse: "Beautiful Ohio" et "Mother's Humming Lullaby" par le Hunter's String Trio.

11 p.m. Orchestre de danse du Poste CNRA.

**WEAF New-York, N. Y. (491.5)**
4.00 à 12.00 p.m.—Concert; soprano; Rex Beach; jumeaux Gold Dust; heure Eveready, demi-heure Variety; orchestre; Buffalodians.

**WHN New York, N.Y. (361.2)**
6.30 p.m.—Orchestre Everglades.
7.30—Château Shanley.
8.00—Voisins Treasureland.
8)30—Prince Piotti.
9.30—Orchestre.
10,00—Trio Universal.
11.30—Sophie Tucker.
12.00—Orchestre Charm Club.

**WJZ New York (454.3)**
7.05—F. Dole; orchestre.
8.00—One-up Cut-ups.
8.30—Heure Deltah.
9.00—Numéro spécial.
10,45—Orchestre Pennsylvania.

**KDKA Pittsburgh (309.1)**
8.00 p.m.—Concert sacré.
10.35—Programme de Post.

**KYW Chicago Ill. (535.4)**
7.00 p.m.—Heure de musique.
8.00—Hôtel Congress.
9.00—Concert classique.
10.30—Carnaval.

**WBBM Chicago Ill. (225.3)**
8.00 p.m.—Chorale; trio; orchestre.
9.30—Melodies.
10.00—Artistes, orchestres, sextette, orgue,
11.30—Lee Sims, orchestres.

**WGN Chicago Ill. (302.8)**
6.45 p.m.—Ensemble de concert Drake.
8.00—Concert du WEAF.
10.00—Sam in Henry; musique; ensemble.

**WGY Schenectady N.Y. (379,5)**
6.45 p.m.—Programme musical.
7.30—Concert du WJZ.
8.00—Georgia Boy.
9.00—Concert du WJZ.

**WBZ Springfield Mass. (333.1)**
6,00 p.m.—Trio Kimball; orchestre.
8.00—Club Radio-Cinéma.
9.00—Dorothy Simmons, contralto.
9.15—Irene Rommel, pianiste.
9.30—Eric Tesche, ténor.

**WLW Cincinnati Ohio (422.3)**
7.00 p.m.—Récital, Johanna Grosse.
7.30—Musique de danse.
8.15—Johanna Grosse.
9.00—Orchestre Fornica.

**WSAI Cincinnati Ohio (325.9)**
7.30 p.m.—Musicale.
8.00—Concert du WEAF.
9.00—Musicale.

**MERCREDI 21 JUILLET**
**CNRO OTTAWA (435)**
7,00 p.m.—Pour les enfants.
7.30—Ministère de l'Agriculture.
8.00—Concert du Château Laurier.
9.00—Orchestre sous la direction de M. C. A. Larocque.
1—"Csokonay (Keler Bela) (b) "A Frivolous Patrol' (G. Goublier).
2—Quatuor (a) "By the Mississippi" (Rosamonde Davis) (b) "The Sea makes a Man a Man" (Blackman).
3—Orchestre: (a) "One Little Dream of Love" (Westell Gordon) (b) "Colinette" (Auguste Box).
4—Orchestre: "Surprise Symphony" (Joseph Haydn).
5—Quatuor (a) "A Southern Lullaby" (Parks) "La Spagnola" (V. Di Chiara).

**WEAF New York N. Y. 491.5)**
4.00 à 12.00 p.m.—Concert; Shinola; octette Davis; Troubadours Ipana; fanfare; "La Fieule du Tambour Major" opéra; orchestre.

**WHN New York, N.Y. (361.2)**
7.30 p.m.—Récital d'orgue,
9.00—Orchestre Loew's.
10.00—Orchestres.

**WJZ New York N.Y. (454.3)**
7.05 p.m.—Orchestre de l'hôtel Madison.
8,00—Imperial Imps.
8.30—Concert philarmonique.
10.30—Orchestre.

**KDKA Pittsburgh Pa. (309.1)**
7.00 p.m.—Jeux pour enfants.
8.00—Banjo.

**KYW Chicago Ill. (535.4)**
6,30 p.m.—Orchestres.
7.00—Heure American.
9.00—Concert classique.
10.30—Carnaval Congress.

**WBBM Chicago Ill. (225.3)**
9.00 p.m.—Orchestre, artistes, chanteurs.
12.00—Club Nutty.

**WGN Chicago Ill, (302.8)**
6.45—Ensemble Drake.
8.30—Musicale.
10.00—Sam in Henry; musique.
10.30—Pepper Party.

**WLW Cincinnati Ohio (422.3)**
7.00 p.m.—Orchestre de l'hôtel Gibson.è
8.00—Fanfare,
9.00—Conservatoire de musique.
10.00—Programme du Post.
11.00—Numéro spécial.

**WSAI Cincinnati Ohio (325.9)**
6.45 p.m.—Carillons.
7.00—Concerts du WEAF.
10.00—Quatuor Congress.

## Dr P. Ladelpha

**SPECIALISTE**
pour toutes les
**MALADIES DES PIEDS**

Bur: 100, rue Metcalfe

Tél: Q. 2154

**OCULISTE**

**SPECIALISTE**

## Dr Adolphe Drouin

**Des Hôpitaux de Paris et Lyon**
**Yeux, Oreilles, Nez et Gorge**
Attaché à l'Hôpital Général
Consult.: 11 12. 2-5. 7-8
**95, rue Rideau Tél: R. 4789**

## CAMPBELL MOTOR SALES

**130, rue Albert Queen 7290**
**345, rue Queen Queen 7879**

### Camion Ford

Camion Ford rapide, nouvelle carrosserie à aridelles, en état de premier ordre, coté pour prompte vente. $119.00 comptant. Le solde par mensualités,

### Sédan Ford

Sedan Ford, remis à neuf et peinturé, accessoires. Voyez celui-ci à $142.00 comptant. Le solde par mensualités.

### Touring Ford

Touring Ford, récent modèle, fonctionne comme un neuf. Une aubaine à $1119.00 comptant. Le solde par mensualités.

## SE NOYE DANS LE ST-LAURENT.

Presse canadienne

**MONTREAL**, 20.—Bernard McKivin, 11 ans, s'est noyé dans le St-Laurent à Verdun hier après-midi. Quoiqu'il y eut plusieurs autres baigneurs on ne s'aperçut pas de la noyade que longtemps après l'accident. Le corps fut retrouvé par Mathew Price.

## Huit Dames sur Dix

**ont mis de côté les anciennes méthodes hygiéniques pour adopter cette nouvelle manière. Une véritable protection. On s'en défait comme du papier.**

LORSQUE le monde exigea davantage des dames, l'ancien tampon sanitaire dut disparaître.

Les médecins recommandent la nouvelle méthode. Des millions en font maintenant usage. Vous pouvez porter les robes les plus délicates sans la moindre crainte, en tout temps et en tout lieu. Jamais vous ne subissez d'ennuis hygiéniques.

Ce tissu est dénommé "KOTEX"... cinq fois plus absorbant que les tampons de coton ordinaires.

Il *désodorise absolument*... mettant ainsi fin à TOUT danger de mauvaise odeur.

On s'en défait aussi facilement que d'un morceau de papier. Pas de lavage. Pas d'embarras.

Vous le demandez sans hésitation, en disant simplement "KOTEX", en toute pharmacie ou tout magasin à rayons. Ne coûte que quelques sous. Prouve l'inutile risque des anciennes manières.

## KOTEX

**Pas de lavage — On s'en défait comme du papier.**

**Le Meilleur en**

## Lait et Beurre

**Livrés quotidiennement**

**Producers Dairy**

**Tél: Q. 630-631**

**DES RESULTATS**

## UN EXEMPLE ENTRE MILLE

Mercredi, le 14 juillet, paraissait dans nos colonnes l'annonce ci-dessous:

**CARROSSE**—en jonc, bon état, vendra $10. S'adresser 92 Water. 25-162

Le deuxième jour l'annonceur nous téléphonait pour nous dire qu'il avait vendu son carrosse.

**Jugez vous-même de l'efficacité de nos petites annonces.**

## Annoncez dans le "Droit"

---

FEUILLETON DU "DROIT"

# JEAN DES BRUMES

par CHARLES FOLEY

No 19.

— Toute ruisselante après avoir traversé la rivière à la nage sous la grêle de vos balles, la fugitive vint tomber épuisée parmi nous. Voilà la vérité. N'en demandez pas plus. A donner plus de portée à cette affaire, vous vous couvririez de ridicule.

Elle faisait mine de se retirer. Mais Fouchard, hors de lui, se jeta sur la porte du couloir menant aux cellules et barra le passage:

— Je vous croirai lorsque je saurai le nom de cette femme, lorsque je l'aurai vue et reconnue!

Abelle comprit que l'homme féroce, se croyant défié, ne laisserait aucun repos aux Filles de l'Espérance. Elle surmonta ses craintes et avança jusqu'à la table. Puis, près de la lumière, bien en face de Fouchard, elle rabattit son capuchon de laine blanche sur son cou et découvrit son pâle et délicat visage:

— Regardez et reconnaissez-moi. Je suis Mlle de Vareuil!

Les yeux du policier s'allumèrent de cet éclat extraordinaire qui, la veille, avait terrifié la jeune fille. Elle eut moins peur, mais seulement parce qu'elle se trouvait au milieu des religieuses.

— C'est lui! C'est elle, plutôt! fit-elle enveloppant Abelle de son regard, rendu plus clair encore par une avide curiosité. — Je la reconnais!

— Puisqu'il est avéré que vous vous êtes trompé, — dit mère Sainte-Marie, — allez retrouver vos soldats et laissez-nous vaquer à nos occupations.

Mais le policier avait posé ses mains crochues sur les épaules d'Abelle. Il la sentit trembler, ployer sous son étreinte. A la constatation de cette faiblesse, il fut, dans son lâche instinct de cruauté, saisi d'une sorte d'ivresse féroce. Il crut savourer déjà l'âpre plaisir de la vengeance.

— Elle fait partie de la bande des Brouillardeux, — s'écria-t-il. — Elle a voulu nous noyer dans la rivière en nous entraînant sur un gué imaginaire. Elle est coupable. Je l'arrête, je la garde. Elle m'appartient!

L'abbesse, cette fois, s'écria avec indignation:

— Devenez-vous fou, Monsieur Fouchard? Vous n'avez aucune preuve que cette jeune fille ait pris part à l'insurrection. Vous l'avez arrêtée contre le droit des gens, alors qu'elle rentrait seule et tranquillement chez elle. C'est vous, en dépit de ses protestations et de ses résistances, qui l'avez obligée, par menace d'abord, puis le pistolet sur la nuque, à s'engager sur le gué... Vos soldats eux-mêmes témoigneront du fait. Elle a préféré se jeter à l'eau plutôt que jouer le rôle d'espion...

— Et je n'ai échappé à leur fusillade que par miracle, ma mère, ajoutez cela! — s'exclama Abelle, cherchant à se dégager des mains de fer qui la tenaillaient.

— En voilà assez! — dit mère Sainte-Marie. — Je vous somme, à mon tour, de lâcher cette enfant. Je connais les clauses du traité de paix. Si vous êtes autorisé à poursuivre et à arrêter les Brouillardeux qui n'ont pas encore voulu faire leur soumission, je sais, par contre, qu'il vous est expressément recommandé d'éviter toute vexation aux habitants de ce pays, même à ceux qui, jadis, ont pu prendre part aux insurrections. Or, les termes de ce traité, valables pour des hommes, sont mieux applicables encore à cette enfant qui, de sa vie, n'a fait le moindre mal aux Bleus. Vous ne pourrez jamais l'accuser que de compassion. Or personne, Dieu merci! ne fait plus grief aux femmes d'éprouver de la pitié. Mlle de Vareuil est chez moi; j'ai droit d'asile et lui dois protection... A quel titre oseriez-vous intervenir entre elle et moi Montrez-moi votre mandat! Je vous défie d'y trouver, même en faussant outrageusement le texte, rien qui vous autorise à cet acte arbitraire!

Fouchard n'eut garde d'exhiber son mandat. Non seulement rien n'y justifiait sa violence, mais on lui recommandait expressément, — l'abbesse le tenait de bonne source, — d'user de douceur et de modération envers les maraîchins, afin d'amener à tout prix l'apaisement. Selon les habitudes tyranniques prises pendant la Terreur, il avait cru pouvoir, en ce pays perdu et loin de l'oeil du maître, transgresser impunément l'esprit de sa mission. Il s'imaginait que les Vendéens, molestés et ayant appris pendant de longues années d'oppression ce qu'il en coûtait de se plaindre, supporteraient les pires vexations en silence. La résistance de cette vieille abbesse, que les plus terribles persécutions avaient trouvée debout, ferme et prête à la lutte, lui en imposait singulièrement. Pour la première fois en ce pays, il se sentait dans l'obligation de calculer les suites de son emportement. Mère Sainte-Marie avait parlé au Premier Consul; elle semblait décidée à lui reparler. Il y avait là, même dans l'entraînement le plus passionné de la haine, de quoi faire hésiter un Fouchard. Combien, pourtant, il lui en coûtait de libérer cette enfant qui l'avait joué et dupé, cette jeune fille dont la faiblesse même rendait sa défaite plus humiliante! Puis cette petite aristocrate, cette demoiselle de peau fine et de mains blanches, ne lui promettait-elle pas, seule parmi ces paysans impassibles ou endurcis à la souffrance, une victime consciente, sensible et vibrante aux moindres tortures?

Une seconde, sa prunelle s'embruma de pensées contraires et tergiversations. Enfin ses traits, contractées par la réflexion, se détendirent en expression de ruse triomphante:

— Si je n'ai aucune preuve que votre protégée ait trempé dans le soulèvement des Brouillardeux, si je n'ai pas le droit de punir une enfant de seize ans, j'ai du moins le droit de l'interroger sur ce qu'elle a pu voir et entendre. Ses indications me seront utiles. Vous opposer à mon enquête, ce serait apporter obstacle à ma mission et j'aurais, à mon tour, lieu de m'en plaindre. D'autre part cette jeune fille, n'étant pas religieuse que je sache, n'est pas plus soumise à vos règles qu'à vos volontés.

— Eh bien, questionnez-la, — dit la supérieure, — qu'elle vous réponde et que tout cela finisse!

— Le moment n'est pas venu, — discuta le policier, tandis que le perfide sourire se redessinait sur ses lèvres. — Aussi, notez-le bien, citoyenne abesse, je n'arrête pas une coupable, je ne détiens pas une complice; je garde simplement un témoin à ma disposition. Et, pour que ce témoin ne subisse aucune sorte d'influence, je le mets au secret jusqu'au moment où sa déposition me sera nécessaire.

Mère Sainte-Marie était trop franche, trop impulsive, pour s'arrêter à rétorquer ces arguments spécieux. Elle fut surtout frappée de la fourberie du policier. Quand elle vit que Fouchard poussait Mlle de Vareuil vers la porte, elle se sentit soulevée d'une telle indignation qu'elle perdit le sang-froid qui lui avait permis d'intimider son adversaire.

Celui-ci atteignit son but: provoquer une scène de confusion et de désordre où délivré des répliques énergiques et franches dont la supérieure déjouait ses ruses, il retrouverait ses moyens d'action sans encourir de responsabilités nettement définies. Il profita donc de l'effarement des religieuses et du saisissement de l'abbesse pour entraîner violemment Mlle de Vareuil jusqu'au seuil, malgré sa résistance désespérée. Quand mère Sainte-Marie et les bonnes soeurs s'élancèrent, le policier avait déjà jeté la jeune fille à ses soldats. Et il leur commandait:

— Laissez-lui la liberté de ses mouvements; mais gardez-la à vue jusqu'à ce que je l'interroge. Vous m'en répondez sur vos têtes!

Ensuite, sans laisser le temps à l'abesse de l'interpeller à nouveau, il reprit:

— Soyez tranquille, citoyenne, on vous rendra votre protégée! Elle ne se trouvera pas plus mal que nous de dormir fraîchement à la belle étoile... elle qui, de nuit, frétille dans l'eau froide comme une jeune anguille!

— Laissez-la parmi nous et, je vous en donne ma parole, dès que vous voudrez l'interroger elle se rendra à votre appel.

Pour toute réponse, Fouchard effleura de ses doigts son bicorne, en salut dont le respect outré frisait la nargue; puis il tourna les talons brusquement et s'éloigna. Lorsque mère Sainte-Marie, suivie des Filles de l'Espérance, voulut rejoindre Abelle, elles se heurtèrent à des factionnaires qui leur barrèrent le chemin et, forts d'une consigne formelle, restèrent sourds à leurs prières.

### XIX

### LE LOUP ET L'AGNELLE

La petite châtelaine, sans autre violence mais en hâte, fut emmenée par un détachement de soldats que commandait Farnou. A distance du monastère, le caporal regarda autour de lui pour choisir son campement de nuit. Décidé, il dirigea ses hommes vers le noyer géant, dépouillé de feuilles, contre lequel Abelle avait appuyé la statue de la Dame des Iles.

— Si le coeur t'en dit, va t'asseoir sous l'arbre, citoyenne, — dit Farnou à la jeune fille. — Pour moi, je m'installe ici. Tu es libre de faire quelques pas, mais n'oublie pas que nous avons l'oeil sur toi! Ne cherche pas à t'échapper. Il t'en cuirait: cette fois, nous ne te raterons pas!

Farnou divisa sa troupe en groupes de trois ou quatre hommes qu'il établit, sous d'autres arbres bas et et touffus, de façon à cerner complètement le noyer.

— Aucun moyen de fuir! — constata-t-il. D'ailleurs je ne crois pas que la jeune brigande ait envie de replonger dans la Sèvre. Avec sa longue jupe de calotine, elle ne s'en tirerait pas!

Mlle de Vareuil alla tristement vers le noyer frappé de la foudre, jusqu'à la statue de la Vierge. Du tertre gazonné, son regard embrassait le camp, la plus grande partie de l'île et les deux bras de la rivière. Mollement elle se laissa tomber sur l'herbe et sur la mousse humides.

Autour d'elle, les Patauds, placés en sentinelles, s'étaient couchés, mais non sans avoir étendu sur le sol soit des sacs de toile, soit des couvertures prises dans les cellules.

L'évasion était réellement impossible. Dans chacun des postes chargés de surveiller Mlle de Vareuil, groupes plus à l'abri qu'elle des fraîcheurs de la nuit, le soldat de garde avait posé son mousquet à terre, la gachette à portée de sa main, le canon tourné vers la jeune fille. Son isolement parmi ces hommes farouches, l'incertitude où elle était du sort de Fabien et des intentions de Fouchard, attristèrent profondément Abelle. Pourtant, à distinguer, appuyée au noyer, très près d'elle, la statue de la Dame-des-Iles, un faible sourire entr'ouvrit ses lèvres pâles.

— Douce et fidèle protectrice,— murmura-t-elle en caressant de ses doigts fins les guirlandes de fleurs que la tombée de la brume avait conservées fraîches, — ne m'abandonnez pas! Bientôt, peut-être, j'aurai si grand besoin de votre secours!

Il lui sembla que, dans l'ombre, de tous les traits de son visage enluminé et joufflu, la Vierge de chêne répondait à son faible sourire par un sourire encourageant. Et la jeune fille eut la consolante impression de n'être plus seule au milieu des Patauds.

L'île, transformée en camp, présentait aux feux des bivouacs, un aspect fantastique. Mais, peu à peu, les silhouettes noires, errantes dans les ruines ou debout devant les brasiers rouges, se firent plus rares, disparurent une à une, car les Bleus, à l'exception des sentinelles disposées le long de la berge pour surveiller la rivière, s'étaient couchés et beaucoup dormaient déjà.

De ce silence, Abelle éprouvait un véritable bien-être.

Plus denses, plus blanches, les brumes flottèrent sur les ondes, puis envahirent l'îlot. Elles pâlissaient les feux mourants, puis s'épandaient dans le ciel et changeaient l'or des étoiles en cristal. La nuit se faisait de plus en plus fraîche et, sous ces vapeurs froides dont ne la garantissaient pas les branches mutilées de l'arbre foudroyé, Mlle de Vareuil, en ses amples vêtements, se prit à grelotter. Frileusement, elle se rapprocha de la madone, se blottit contre les plis rigides de sa draperie de chêne, comme si elle pouvait y trouver une maternelle tiédeur. A cet instant elle reconnut, allant et venant, plus noire parmi les lueurs agonisantes des feux de bivouac, la silhouette tragique de l'homme de proie.

— Sainte Vierge, — implora Abelle,—détournez de moi se maudit! Faites que ses yeux maléfiques ne me découvrent pas cachée, enfoncée dans votre ombre.

Mais, averti par sa haine, Fouchard tourna la tête vers le noyer géant. La jeune fille eut aussitôt la sensation d'être enveloppée, envoûtée dans ce regard cruel. Et, tremblante, non plus de froid mais de frayeur, elle vit que, après un court arrêt, l'homme au profil de vautour, — à croire que la défaillance de la victime attirait irrésistiblement le bourreau, — s'avançait vers elle. Très visible, si menue qu'elle se fit, elle se détachait en blancheur au sein de l'obscurité.

(à suivre)

## Faits-Ottawa

Le constable J. R. Cook, de la police de Westboro, a déposé plusieurs accusations contre certains propriétaires de chiens de cette localité qui ne muselaient pas leurs chiens. Le constable a aussi annoncé son intention de poursuivre les propriétaires qui ne se sont pas munis des permis requis par la loi.

• • •

M. Ryan, bailli provincial, a conduit hier 14 prisonniers de la prison de la rue Nicolas à la ferme industrielle de Guelph. Il reste actuellement dans les cellules 42 hommse et 4 femmes.

• • •

Frappé par un automobile hier après-midi sur le chemin de la rivière, à la Pointe Gatineau, Henri Lachapelle, 12 ans, fils de M. Alexandre Lachapelle, 141 rue Guigues, s'est fait briser une jambe. Il fut transporté à l'hôpital de la rue Water d'où nous apprenons ce matin que son état, quoique souffrant, s'améliore.

L'auto qui frappa le jeune Lachapelle était conduit par Ernest Berlinguette qui a transporté lui-même l'enfant à l'hôpital de la rue Water.

• • •

Après une absence de six jours, Paul Pantleiman, 16 ans, 273 rue Bay, est revenu hier soir sous le toit paternel. Son père réussit en payant certains des compagnons du jeune homme qui savaient où il était, à découvrir que son enfant n'téait pas en dehors de la ville et à le localiser.

On rapporte que l'enfant a été nourri par deux de ses compagnons en secret pendant les six jours qu'il passa loin du toit paternel.

• • •

La friction d'une courroie dans la cave de la boucheri. B. Slattery, sur le marché, a allumé un léger incendie vers sept heures ce matin mais aucun dommage n'a résulté de cette alerte. Les postes 3 et 5 des pompiers se sont rendus sur les lieux.

• • •

Le magistrat Hopewell, siégeant en cour de police ce matin a remis au 27 prochain la cause de Armandine Leblanc et de Joseph Tremblay, accusés de corruption d'enfants.

• • •

Allan Cameron et André Lajeunesse, ce dernier de Dalhousie Mills, P.Q., traduits en cour de police et accusés de vagabondage ont été libérés par le magistrat Hopewell ce matin.

• • •

Pour avoir conduit un auto à une vitesse dangereuse au public, Jeremiah A. Silverman, 1096 rue Bank, a payé ce matin une amende de $30 plus les frais en cour de police devant le magistrat Hopewell.

• • •

La sentence de Emile Groulx, traduit en cour de police pour indécence, a été remise au 23 prochain. L'accusé a avoué sa culpabilité.

• • •

Gordon Mahoney, 532 rue Rochester, et René Poirier se sont avoués coupables de cambriolgae en cour de police ce matin devant le magistrat Hopewell. La sentence a été remise au 23.

Les jeunes gens ont avoué avoir pénétré dans la fruiterie Isidore Steinman, rue aBnk, et avoir volé des bonbons et de cigarettes. Me E. J. Daly occupait pour la défense.

## UNE LETTRE DE MGR LANGLOIS

QUEBEC, 20. — S. G. Mgr J. A. Langlois, vicaire capitulaire de Québec et évêque élu de Valleyfield, vient d'envoyer aux membres de son clergé la lettre circulaire suivante:

Mes chers messieurs,

"L'Eglise de Québec si cruellement éprouvée par la disparition de l'éminentissime S. E. le cardinal Bégin bientôt suivie de la mort du très regretté Mgr Roy, attendait avec impatience la nomination du nouveau chef appelé à la gouverner.

"Le nom de l'élu de Dieu, vous le savez, vient d'être rendu public. Il a plu à la Divine Providence d'élever au siège archiépiscopal de Québec, illustré par deux membres de l'auguste Sénat de l'Eglise, Sa Grandeur Mgr Raymond-Marie Rouleau, des Frères Prêcheurs, ancien provincial de son ordre et évêque de Valleyfield.

Mgr Rouleau est loin d'être un inconnu dans la province ecclésiastique où il est né, où il a souvent fait entendre sa parole éloquente et apostolique. C'est un religieux excellemment doué, un théologien formé à la forte école de saint Thomas, un pasteur versé dans le maniement des âmes, un administrateur expérimenté. Partout où il a passé, le prestige de sa vertu et de sa science, la distinction de sa personne et l'aménité de son caractère lui ont gagné tous les coeurs.

Vous serez tous pour lui, j'en suis sûr, des collaborateurs fidèles, soumis et empressés.

En attendant que votre nouvel archevêque prenne possession de son siège, je continuerai d'exercer les fonctions de vicaire capitulaire. De votre côté, vous voudrez bien continuer de dire à la sainte messe, lorsque les rubriques le permettront, l'oraison *De Spiritu Santo* afin d'appeler sur l'administration dont l'ère va s'ouvrir, les plus ardentes bénédictions du Ciel.

Veuillez agréer bien chers messieurs, l'assurance de mes sentiments les plus dévoués en Notre Seigneur."

(Signé) J.-Alfred Langlois,
Ev. de Valleyfield,
V. C. de Québec.

## LE CHANGE

NEW YORK, 20. — Le change irrégulier; taux de demande en cents: Angleterre 4.86 3-16; France 2.05; Italie 3.21; Allemagne 23.80; dollar canadien primé à 5-32 pour cent.

## FEU L. P. TURCOTTE DE LOWELL, MASS.

Nous apprenons avec regret la [illegible] de M. L. P. Turcotte, de Lowell, Mass., décédé à l'âge de 78 ans. Le défunt était le père de la Rév. [illegible] Louis-Paul, supérieure du [illegible] qui s'est rendue [illegible] du mourant où elle eut [illegible] consolation d'assister à ses derniers moments. [illegible] sympathies à la famille éprouvée.

Une amie de la famille.

## COCHRANE TENU CRIMINELLEMENT RESPONSABLE

### IL SUBIRA SON PROCES POUR HOMICIDE INVOLONTAIRE A LA SUITE DE L'ACCIDENT DU CHEMIN DE MONTREAL.

"Margaret O'Connor est morte le 11 juillet sur le chemin de Montréal, dans le canton de Gloucester. La mort a été causée par une fracture du crâne due au fait qu'elle fut frappée par un auto conduit par Ronald J. Cochrane à une vitesse excessive et nous tenons Ronald J. Cochrane criminellement responsable de sa mort.'

Tel est le verdict rendu hier soir à la cour de comté par un jury réuni sous la présidence du coroner J. E. Craig pour s'enquérir des circonstances de la mort de Mme Margaret O'Connor, épouse de Walter O'Connor, morte à la suite d'un accident d'auto sur le chemin de Montréal.

Ronald J. Cochrane ne rendit pas témoignage. Il comparaitra sous peu et sera accusé d'homicide involontaire. Me J. A. Ritchie occupait pour la couronne et Me Hal Burns pour Cochrane.

Plusieurs témoins affirmèrent qu'au moment de l'accdident l'auto de Cochrane allait à une allure terrifiante, soit de 45 à 60 milles à l'heure, mais M. Ernest Tedlie, chauffeur, qui était dans l'auto avec M. Cochrane et la femme de ce dernier lors de l'accident, déclara que l'allure de la machine ne dépassa pas 30 milles.

Me J. A. Ritchie, dans son adresse aux jurés, déclara: "D'après les témoignages, il serait difficile d'en arriver à la conclusion que cette affaire est purement accidentelle. Il me semble que c'est un cas de conduite négligente d'auto et de négligence coupable. Le fait qu'on a trouvé de la boisson dans l'auto de Cochrane justifie cette dernière thèse."

Le constable L. J. Brunette, chef de police intérimaire d'Eastview, déclara qu'il avait trouvé 23 bouteilles de bière et une bouteille de whiskey dans l'auto de Cochrane. En voyant Cochrane au poste de police, il eut l'impression que ce dernier était ivre.

Vincent Sheehan, le premier témoin, fermier sur le chemin de Montréal, déclara qu'il avait vu passer un auto à toute vitesse et les deux femmes qui marchaient sur le chemin. Après l'accident, il avait mandé un médecin.

MM. R. J. Snaith et David Wilson, fermiers, déclarèrent que Cochrane, après l'accident, ne semblait pas du tout énervé. Ce dernier témoin déclara qu'il semblait avoir bu.

Le docteur R. Parent déclara que la mort avait été causée par une fracture du crâne. Walter Mahoney, 127 rue York, déclara que l'auto de Cochrane allait à une allure de 50 milles à l'heure. Robert Strang, 95 Augusta, dit qu'il était en auto sur le chemin de Montréal, que Cochrane l'avait dépassé et qu'il était à se demander si les deux femmes seraient frappées quand l'accident arriva.

Le frère de la défunte, Alex. Butler, qui marchait sur le chemin en portant une clef anglaise dans sa main, dit que l'auto de Cochrane passa si près de lui qu'elle lui enleva la clef des mains. "Il conduisait comme un homme qui n'avait pas la main sûre et plus tard je sentis la boisson à plein nez."

Le constable S. Downey, de la police d'Ottawa, déclara que Cochrane semblait avoir pris de la boisson. L'inspecteur W. Russell et le docteur Horace Legault témoignèrent au sujet de la boisson trouvée dans l'auto de Cochrane et qui avait été soumise aux analystes provinciaux. L'analyse avait démontré qu'une quantité de gin contenait 44.08 pour cent d'alcool et une bouteille de bière 5.96 pour cent.

### TEMOIGNAGE DE TEDLIE

Ernest Tedlie, chauffeur, qui montait la machine avec Cochrane et la femme de ce dernier, déclara qu'ils étaient partis de Montréal à dix heures. "Nous avions de la bière et une bouteille de gin dans l'auto. Nous bûmes en chemin. Je ne pense pas que la machine fut conduite d'une manière terrifiante et l'accident arriva parce que M. Cochrane chercha à éviter les deux femmes. Nous n'allions pas plus de 30 milles à l'heure."

Les autres témoins furent Bruce Awrey, constable provincial de la circulation, Lucile Butler, 562 Rideau, Oscar Labelle, Hawkesbury, N. Beaudin, Rockland, D. Perron, Rockland, M. Walter O'Connor.

## UNE FANFARE DU BON VIEUX TEMPS

Plusieurs anciens membres des fanfares d'autrefois se sont rendus à l'invitation du Comité du Centenaire et assistaient à une assemblée tenue hier soir où on leur expliqua qu'à l'occasion des fêtes du centenaire on avait l'intention d'organiser une "fanfare d'autrefois". Plusieurs ont donné leurs noms et ont apporté leurs instruments pour montrer leur bonne volonté. Jeudi soir il y aura une autre assemblée et les répétitions commenceront sous peu.

## Les auteurs en convention à Vancouver, le 5 août

La réunion annuelle de l'Association des Auteurs canadiens aura lieu à Vancouver du 5 au 7 août prochain.

La section de Montréal doit publier sous peu un volume de pièces en un acte, contenant dix-neuf des meilleures productions récentes.

Plusieurs des membres les plus en vue de l'Association projettent de faire un voyage de recherches littéraires ou historiques.

M. Lawrence J. Burpee, et Mlle M. Macbeth sont du nombre de ceux qui ont tracé leur itinéraire. Cette dernière se rend dans la vallée d'Annapolis pour étudier la vie des premiers colons.

M. Burpee part pour le lac Louise.

## LE CONSEIL N'EST PAS ENTHOUSIASTE DE CE PROJET

### LE COLLEGIATE VEUT 275,000 DOLLARS POUR LA CONSTRUCTION D'UNE ECOLE COMMERCIALE. LES ARGUMENTS DE M. CORRIGAN.

Le Conseil de Ville n'a pas fait preuve, hier soir, d'un enthousiasme délirant pour le projet du Collégiate Institute qui veut obtenir de la Corporation une somme de $275,000 en vue de construire une école d'études commerciales à Ottawa. M. Corrigan, membre de la commission du Collegiate, adressant la parole au Conseil, déclara qu'il faudrait avant septembre 1927, ou construire une nouvelle école ou louer des salles ici et là et les calculs prouvent que la Corporation économiserait en construisant immédiatement.

La construction d'une école d'études commerciales s'impose, dit M. Corrigan, car Dr Merchant, dans son rapport, en a souligné la nécessité et les autorités provinciales voudraient voir le projet se réaliser sous le plus bref délai possible. Il faudrait lancer les obligations d'ici un mois pour assurer la réalisation du projet avant septembre, 1927.

### LA TAXE MONTERA

En réponse à une question de M. McCormick, M. Corrigan dit que les plans ont été préparés de telle façon qu'on pourrait agrandir l'édifice de 18 classes, en groupements de trois classes.

M. Ellis — Et qu'avez-vous à dire du personnel enseignant?

M. Corrigan — Il sera à peu près le même.

M. Ellis — Vous admettrez qu'il faudra plus de professeurs si le nombre des élèves augmente.

M. Corrigan admit que pour 700 élèves, il faudrait 15 professeurs, à des salaires variant de $2,000 à $3,200 par année.

"C'est une augmentation de plus d'un demi-mille sur la taxe" reprit M. Ellis.

"D'un demi-mill", fit M. Corrigan.

"Plus près des trois-cinquième d'un mille, dit M. Ellis, car le montant s'élèvera à environ $50,000, sans compter les intérêts".

### LA TAXE SEPAREE

"Est-ce que la taxe scolaire séparée se ressentira de cette augmentation?" demanda M. Bélanger.

"Probablement, dit M. Corrigan, mais n'oubliez pas que les 50 p. c. de nos élèves viennent des écoles séparées et, cependant, les contribuables des écoles séparées ne paient que le cinquième des dépenses".

M. Bélanger reprit que la majeure partie de ces élèves sont dans les classes élémentaires et qu'ils les quittaient assez tôt.

MM. Ellis et Lowe opinèrent que le véritable moyen de procéder serait de soumettre le projet au peuple, mais M. Corrigan croit que c'est un mauvais moyen, car il a toujours constaté que le peuple ne saisissait guère la portée des problèmes éducatifs, et d'ailleurs, il n'y a pas de choix puis que la loi impose une nouvelle école.

### L'HOPITAL ST-LUC

M. Pinard suggère de convertir le vieil hôpital St-Luc en école, afin d'éviter la dépense que demande le Collegiate, mais il conseilla de renvoyer la question au Bureau des Commissaires, afin que le conseil ait le temps de l'approfondir.

M. Ellis fit remarquer que la commission scolaire publique serait prête à convertir l'école de la rue Kent en école commerciale et l'administrer à ses frais.

"Mais elle a changé d'idée', fit M. Corrigan.

La demande fut alors renvoyée au Bureau.

## LES FUNERAILLES DE MME HENRI GRAVELLE

Les funérailles d'une vieille citoyenne de la Capitale, Mme Henri Gravelle, née Alphonsine Moreau, décédée le 18 juillet à l'âge de 75 ans, ont eu lieu ce matin à huit heures à la basilique.

M. le chanoine R. Lapointe, curé, officiait et MM. les abbés J. Hébert et Rollin agissaient respectivement comme diacre et sous diacre. On remarquait au choeur Sa Grandeur Mgr Campeau.

La chorales de la basilique, sous la direction de M. Fortunat Champagne exécuta la Messe de Requiem de Perosi. M. W. Charette touchait l'orgue.

A son arrivée à l'église, la dépouille mortelle fut reçue par les Dames de Ste-Anne, dont la défunte faisait partie.

Le cortège funèbre quitta la demeure mortuaire, 292½ Saint Patrice à sept heures moins le quart. Le deuil était conduit par les deux fils de la défunte, Albert et Oscar Gravelle et par ses quatre petits fils: Jean-Louis, Maurice, Arthur et Albert Gravelle. Suivaient aussi le corps MM. Roland Gravelle, autre petit-fils; Charles Desmarais, M. Gravel et Oscar Charette, tous trois neveux de la défunte; Moïse Desroches, Joseph Robertson, père, Pierre Robert, M. A. Boyer, Albert Nash, C. P. Nagle, P. A. Thériault, N. Benoit, H. Lafortune, O. Lacombe, Alfred Charbonneau, Edgar Robertson, Emile Beauchamp, Joseph Ruel, Arthur Major, E. Thériault, J. L. Perrier, D. Parisien, A. Tague, F. Liberge, J. Boulet, M. Lapointe, Fidèle Lafortune, Philias Séguin, George Monette, L. Baizana, Jean-Baptiste de la Salle, Arthur Delcorde, J. Bédard, Arthur Delcorde, M. Parent, Joseph Robertson, fils, Joseph R. Dugal, Patrice Anger.

A la famille éprouvée, le "Droit" réitère l'expression de sa sincère et respectueuse sympathie.

## LEUR CAUSE EST ENCORE AJOURNEE

La cause de Calixte et Omer Ethier, de Clarence Creek, Ont., accusés de tentative de meurtre sur la personne de leur frère Edmond et sa femme par l'empoisonnement du puits sur la ferme de ces derniers à Bourget, Ont., a été remise à la huitaine hier après-midi par le magistrat W. Joynt, d'Ottawa, siégeant en cour de Rockland.

Les deux frères nièrent leur culpabilité. Me E. Proulx, député de Prescott à la législature provinciale, représentait la défense. Le magistrat refusa un cautionnement. Les deux frères ont été ramenés à L'Orignal.

Le magistrat confisqua le montant des cautionnements de quatre automobilistes accusés d'infraction à la loi de la vitesse. Ces derniers sont L. Lafrance, J. Rail, W. Yule et J. B. Gougeon.

# LES CONSERVATEURS D'OTTAWA TIENDRONT LEUR CONVENTION AVANT L'ASSEMBLEE

## M. LAFORTUNE EST NOMME

L'échevin Lafortune a été nommé à la commission des pensions maternelles, en place de M. R. W. Hopper, commissaire du Service Social. M. McElroy est l'autre représentant de la corporation.

En proposant M. Lafortune, hier au conseil de ville, M. Pinard dit qu'il était temps de confier l'administration de ces commissions à des représentants attitrés du peuple, et non à des fonctionnaires qui réussissent toujours à se faire voter des boni, chaque année, sous prétexte qu'ils sont surchargés de travail.

M. Ellis expliqua que le Bureau recommandait M. Hopper, afin qu'il puisse remplir la fonction de secrétaire; avec deux membres du conseil sur la commission, il sera assez difficile que l'un ou l'autre s'occupe du secrétariat.

M. Lafortune dit qu'il avait voulu faire nommer M. Haydon, représentant ouvrier, à la commission, mais que le Bureau n'avait pas jugé à propos d'autoriser cette nomination et, dans les circonstances, il acceptera volontier la nomination. Son choix fut ratifié par 11 voix contre 5, seuls MM. Ellis, Mc Elroy, Forward, Lowe et Snowdon s'y opposant.

## ...ET LE COIN SERA ARRONDI

L'arrondissement du coin nord-est des rues Augusta et Heney jusqu'à la limite de la propriété de la Corporation a précipité une discussion plutôt acerbe, lundi soir, au conseil de ville. M. Québy s'objecta à ce travail, en disant qu'il amoindrirait de $1,500 la valeur de la propriété de M. Pagé. Ce sera désormais un coin dangereux et M. Québy croit que M. Cauchon devrait s'employer à d'autre besogne au lieu de se borner à l'arrondissement de tous les coins en ville.

M. Lowe s'irrita de ces remarques et sermona M. Québy qui tentait, dit-il de jeter du discrédit sur un homme compétant à qui la Corporation ne verse qu'une pitance ridicule.

### PAS DE FAVORIS

"Le chat est sorti du sac, dit M. Lafortune, qui a toujours voulu faire arrondir ce coin. M. Québy veut protéger un citoyen, au détriment du bien-être public. Ce monsieur s'est tracé une pelouse sur la propriété de la ville et je ne crois pas qu'il soit juste de lui accorder des privilèges qu'on refuse à d'autres contribuables".

M. Lafortune déclare que l'an dernier, il y avait eu 17 accidents à ce coin et qu'une vie devait être préférée à la pelouse d'un citoyen.

Le coin sera arrondi.

Le Conseil a relevé le défi de l'Association athlétique municipale pour une joute de balle molle dont un diner sera l'enjeu.

Le maire et M. Plant représenteront la Capitale au Congrès de l'Union des Municipalités Canadiennes, à London, du 3 au 5 août.

M. Tulley est actuellement à Kansas City, au congrès national des comptables.

## Le choeur du centenaire serait maintenu en permanence

Le grand choeur du Centenaire d'Ottawa qui comprend plus de mille voix dont la moitié sinon plus, sont canadiennes-françaises, deviendra peut-être une organisation permanente. Un grand nombre de personnes qui ont remarqué les progrès remarquables accomplis par le choeur ont fait cette suggestion et les autorités municipales se déclarent en faveur de ce projet.

Si le projet se réalise plus de cinq cents Canadiens français des deux sexes, membres de nos chorales d'église ou autres organisations musicales feront partie du choeur permanent. C'est quelque chose à notre honneur de voir que dans une ville où les Canadiens français ne comptent que le tiers de la population, ils forment plus de la moitié d'une organisation municipale où tous les citoyens ont droit d'admission. Ce sont des faits semblables qui montreront à ceux de l'autre langue que nous valons quelque chose et que nous prenons intérêt aux affaires publiques.

M. le maire Balharrie se déclare enchanté du projet de faire du choeur du centenaire un choeur permanent. Ce serait une belle chose pour Ottawa d'avoir un choeur semblable conduit par un homme d'Ottawa. M. le commissaire F. H. Plant dit: "Non seulement c'est une organisation magnifique mais la bonne entente qui règne dans le choeur est remarquable et devrait se continuer. M. Cyril L. Rickwood mérite toutes nos félicitations pour ce qu'il a accompli et l'on devrait faire tous les efforts possibles pour qu'il devienne directeur permanent."

## Gare aux spéculateurs

Pressé Associée

ATHENES, 20.—Le nouveau gouvernement de la Grèce a l'intention de malmener les spéculateurs de la bourse. Telle est la déclaration faite aujourd'huidu premier ministre Eutaxias.

Quelques capitalistes français offrent des prêts en retour de concessions de chemins de fer et de contrats pour travaux publics en Grèce Rouphos, des relations étrangères et Abramavitch ont commencé des négociations en vue d'une entente gréco-yougoslave.

## Ces règlements devraient être abrogés

Les officiers de l'immigration au Canada ont déclaré hier que les règlements au sujet de la troisième classe de colons, qui récemment ont causé tant de trouble à Ellis Island, devraient être abrogés. Les officiers de l'immigration des Etats-Unis ont reçu des ordres à l'effet de permettre aux immigrants voyageant en troisième classe de traverser la frontière comme les touristes de première ou de seconde classe.

## L'INCIDENT EST CLOS

M. R. G. Pushman a critiqué, hier à la réunion de la commission des terrains de jeu, l'attitude du maire Balharrie, qui avait réglé au Bureau des Commissaires la question des collectes sur les terrains de la Corporation, au lieu de la soumettre à la commission. M. Balharrie répondit qu'il était sous l'impression que n'importe quel membre pouvait soumettre une motion au Bureau, et l'incident fut clos.

## SE NOIE DANS LA RIVIERE BULKLEY

Un ancien résident de la région d'Ottawa, M. Andrew McNaught, s'est noyé dans la rivière Bulkley, près de Smithers, C.B. Il était à travailler sur un pont quand il perdit son équilibre et tomba à l'eau.

Il était né à Glengarry. Il fit du service outre-mer. Sa femme mourut quelques heures après leur mariage.

## RECENSEMENT DE NOS HOPITAUX

Un recensement des hôpitaux du Canada démontre qu'il y a dans le pays un total de 28,076 lits. De ce nombre, 5,079 sont employés pour fins de maternité. Ce recensement montre aussi qu'il y a eu 38,634 naissances dans les hôpitaux au Canada en 1924.

Le département de l'hygiène a publié une liste alphabétique des divers hôpitaux canadiens avec une carte de leur situation.

## DIMANCHE A ROCKLAND

Dimanche aura lieu à Rockland un grand pique-nique, sous les auspices de la Société Ste-Elisabeth de cette ville. Ces dames serviront à leur bénifice le dîner et le souper.

Des orateurs éminents adresseront la parole: l'hon. J. P. Cardin, M. Alfred Goulet, M. Aurélien Bélanger et autres. La fanfare de Rockland fera les frais de la musique.

S'il pleut, tous devront se rendre à la patinoire de Rockland où l'on promet un intéressant après-midi. Nul doute qu'il y aura foule.

## VACANCES POUR LES GARDIENS DE BAINS

La commission des terrains de jeux a étudié hier les améliorations nécessaires aux deux bains publics et, comme le coût atteindra probablement les $3,000, il a été décidé que MM. Bélanger, Pushman et Nicholls auraient une entrevue avec le Bureau, à ce sujet.

Les surintendants des bains publics auront trois semaines de vacances.

### LE BOULINGRIN

M. Québy convoque pour vendredi une assemblée des joueurs de boulingrin au carré Anglesea, afin de faire renaître l'intérêt dans ce sport.

M. Morgan a suggéré l'installation d'un appareil dans les bouilloires des bains publics, appareil qui épargnera beaucoup de charbon. La commission demandera au Bureau les fonds nécessaires.

Les membres de la commission feront l'inspection de sterrains de jeu, mercredi après-midi.

## Les premiers canons officiels de la campagne électorale vont tonner ce soir à l'Auditorium.

### LES ORATEURS

Ce soir, à l'Auditorium, l'hon. Arthur Meighen, premier ministre du Canada, fera l'ouverture officielle de la campagne électorale et annoncera la date de l'élection fédérale.

La grande assemblée conservatrice commencera à huit heures et quart, et les organisateurs, qui ont préparé de longue main cette grande démonstration en l'honneur du premier ministre escomptent une assistance de six à sept mille personnes.

M. Meighen sera le principal orateur. Il annoncera le programme de son gouvernement et les principales question qui feront le fond de la lutte électorale du point de vue conservateur. On croit aussi généralement que l'élection sera fixée au 14 septembre. C'est l'opinion qui prévaut dans les cercles ministériels.

Outre le premier ministre, l'hon. E. L. Patenaude, ministre de la Justice, l'hon. Sénateur Gideon Robertson, l'hon. Dr. J. L. Chabot et M. Stewart McClenaghan seront les principaux orateurs.

M. R. M. Jones, président de l'Association conservatrice d'Ottawa, présidera l'assemblée.

Avant l'assemblée, dans la salle de concert de l'Auditorium, la convention conservatrice, que présidera également M. Jones, fera le choix officiel et définitif des deux candidats pour la ville. Il est entendu que l'hon. Dr. J. L. Chabot et M. Stewart McClenaghan recevront l'appui unanime de la convention.

L'organisation conservatrice a tout réglé de façon à ce que le discours de M. Meighen soit la pièce principale et que les discours des autres orateurs n'empiètent pas sur le temps consacré exclusivement aux déclarations du premier ministre. C'est ainsi que les divers orateurs devront se limiter à l'horaire suivant: 8.15 à 8.30 hres: l'hon. Dr. Chabot et M. McClenaghan; 8.30 à 8.50 hres, l'hon. sénateur Robertson; 8.50 hres, l'hon. E. L. Patenaude, ministre de la Justice; 9.30 hres, l'hon. M. Meighen.

Les discours seront éradiés par le poste CNRO, des chemins de fer nationaux, sous la direction même de M. J. G. McMurtrie, le gérant du poste.

Les frais de la musique seront fournis par la fanfare de la Garde du Gouverneur, sous la direction du lieutenant J. T. Brown, tandis que les présidents des comités de quartiers et les autres membres des associationc conservatrices de la ville seront en charge du service d'ordre général. L'organisation générale de l'assemblée de ce soir est sous la direction de M. George F. Perley, secrétaire de l'Association conservatrice d'Ottawa.

## 2 ANS DE PENITENCIER

Gordon Reid, 137 rue Clarence, a été condamné par le magistrat Hopewell ce matin en cour de police à deux ans de pénitencier à Kingston. Il a avoué avoir volé la somme de $16 à J. A. Napoléon Mercier.

Le magistrat a rendu une sentence plutôt sévère en vertu du fait que l'accusé avait un dossier de criminalité. L'accusation avait été déposée par le détective Leonard Willis qui arrêta l'accusé.

## Le marché des bestiaux

TORONTO, 20 — Les arrivages de bêtes à cornes sont de 825. Cotés: bouvillons lourds de boucherie, $7.50 à $8.25; bouvillons de boucherie, bons, $7.25 à $8.00; moyens $6.75 à $7.25; communs, $6.00 à $6.75; génisses de boucherie, bonnes $7.00 à $7.75; moyennes, $6.50 à $7.00; communes, $6.00 à $6.50. Vaches de boucherie, bonnes $5.00 à $6.00; moyennes $4.00 à $5.00; de conserve et de boucherie, $2.50 à $3.50; boeufs de boucherie, bons, $5.00 à $5.50, communs, $4.25 à 5.00; bolognes, $4.25 à $4.50; bouvillons en nourrissages, bons, $6.25 à $7.75; communs, $5.50 à $6.25; non classifiés, bons, $5.50 à $6.25; communs $5.00 à $5.50.

Arrivages de veaux, 712, bons, $10.50 à $13.00; moyens et lourds, $7.00 à $10.00; d'herbage, $5.50 à $6.50; vaches laitières de choix $80.00 à $100.00; amouillantes de choix, $90.00 à $110.00.

Arrivages de porcs, 1105; choix $15.91; lisses épais, $14.50; légers $13.56; lourds $13.00 à $14.00; mères, $9.50 à $10.50.

Arrivages de moutons, 275; légers et bons, $6.00 à $7.00 lourds et mâles, $5.00 à $6.00; agneaux femelles bons, $17.50 à $18.00; mâles, $15.50 à $16.00; moyens, $16.50 à $17.00.

## LE COTON

LIVERPOOL, 20. — Les prévisions du coton ont clos fermes: Juillet 9.44; août 9.29; septembre 9.18; octobre 9.10; novembre 9.01; décembre, 9.02; janvier 9.01; février 9.01; mars 9.07; avril 9.07; mai 9.10; juin 9.07; juillet "1927" 9.07.

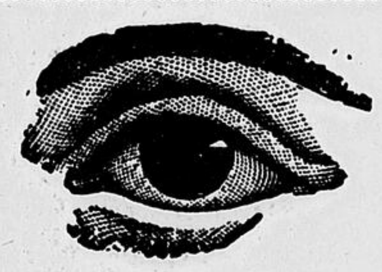

Maux de Tête
Vos yeux en sont peut-être la cause. Consultez
A. M. BÉLANGER
Optométriste
Spécialiste pour la Vue
561, rue Sussex - Ottawa
Durant juin, juillet et août, nous fermons à midi le samedi.

Un Grand Pique-Nique Libéral
aura lieu à
ROCKLAND
Dimanche, le 25 Juillet 1926
Sous les auspices de la
Société Ste-Elisabeth de Rockland — qui servira le diner et le souper sur le terrain et à qui iront tous les profits.
Des discours seront faits durant l'après-midi par
L'HON. J.-P. CARDIN
M. ALFRED GOULET, M. AURELIEN BELANGER
et autres orateurs éminents.
La Fanfare de Rockland fera les frais de la musique.
S'il pleut le tout se passera dans la Patinoire de Rockland.
Tous passeront un intéressant après-midi. Dieu sauve le Roi!

Murphy-Gamble Limited

Robes de Soie pour Dames et Jeunes Filles Mercredi, $9.95

Un assortiment de près de 50 fascinantes robes, du prix courant jusqu'à $35.00.

Elégantes Robes de Soie, en splendides dispositions à pois, de crêpe imprimé, taffetas, crêpe plat, georgette et rayon en mélange. Vous trouverez ici la teinte de votre préférence dans les nuances suivantes de rose tan écorce, mauve, réséda, bleu italien, sable, bâtonnet à lèvres, pêche et marine. La plupart des tailles 16 à 20, et quelques-unes de 38 et 40. Prix courant jusqu'à $35.00. Ventes de Juillet, mercredi, $9.95

$1.95 pour Robes de toutes les Occasions

Prix antérieur jusqu'à $3.50.

Remarquez l'épargne. Robes pour toutes les occasions, en attrayants tissus de guingan, coton imprimé et chambrai, joliment confectionnés pour l'intérieur, le portique ou le jardin. En les teintes de mauve, jaune, vert, saumon, rose et bleu. Tailles 36 à 46. Prix courant jusqu'à $3.50. Venets de Juillet, mercredi, $1.95.

Murphy-Gamble — Au Deuxième Etage

VENTES DE JUILLET !

Toutes les Carpettes d'Herbe à Moitié Prix

18 x 36 pcs. Rég. 50c. Mercredi, Moitié Prix, à 25c
36 x 72 pcs. Rég. $1.00. Mercredi, Moitié Prix, 50c
6 pds x 9 pds. Rég. $3.00. Merc., Moitié Prix, $1.50
8 pds x 10 pds. Rég. $4.50. Merc., Moitié Prix, $2.25

Ces carpettes sont d'une attrayante qualité, avec dispositions au poncis très fascinantes, en les teintes de bleu, brun et vert. Toutes les bordures sont bien renforcies en coloris assortissant. Pour portique, véranda, solarium chambre d'enfants ou maison d'été. Toutes les carpettes d'herbe dans le magasin pour écouler, mercredi, à 9h. du matin, à MOITIE PRIX.

Toutes les Carpettes Lavables dans le Magasin en Vente à un Rabais d'un Tiers

Nattes Lavables à Moins d'un Tiers!

Carpettes Chenille, 27 x 54 pcs. Rég. $2.25. Pour .... $1.50
Carpettes Lambton, 22 x 36 pcs. Rég. $3.95. Pour .... $2.63
Carpettes Catalogne, 24 x 48 pcs. Rég. $1.50. Pour ... $1.00
Nattes de Bain, 22 x 36 pcs. Rég. $1.75. Pour ..... $1.15

Toutes les carpettes lavables dans le magasin seront cotées de nouveau à un rabais d'un tiers pour mercredi. Plusieurs sont très attrayantes, en les teintes de rose, bleu, gris et taupe. En un bel assortiment de dispositions et de coloris à votre choix. Carpettes pour chambres à coucher, chambres de toilette, vivoirs, chambres d'enfants, chambres de bain, etc. Pour écouler, mercredi, à un tiers d'escompte.

Murphy-Gamble — Au Quatrième Etage

LISEZ LES ANNONCES
*Faites valoir votre dollar*

Comment vous sentez-vous à 5 heures p.m. ?

ETES-VOUS encore plein de vie et d'énergie, ou nerveuse, insouciante et irritable? Le travail de bureau sape votre énergie et lorsque vous êtes épuisée il vous faut un bon reconstituant si vous désirez récupérer vos forces.

Il a été prouvé, par des recherches médicales, et d'une manière définitive, qu'une des causes de l'épuisement d'un système est un manque de certains éléments minéraux, y compris le fer, le potassium, le calcium, le sodium et le phosphore, et il est impossible de jouir d'une bonne santé, tant que le système n'a pas absorbé une proportion suffisante de ces minéraux. Le WINCARNIS CONTIENT CHACUN DE CES ELEMENTS, en plus d'autres ingrédients créateurs de la santé, et ce, sous une forme qui les fait absorber le plus rapidement par le sang et se transporter à toutes les parties du corps, pour y être transformés en force vitale.

Plus de dix mille médecins ont recommandé le Wincarnis dans des cas de nervosité, d'anémie, d'insomnie, et de débilité générale qui est le complément d'un système épuisé. Voilà cinquante ans que ce créateur aux femmes et hommes débiles un regain de force et restaurateur des nerfs transmet de vie et de bonheur.

Achetez une bouteille de Wincarnis, aujourd'hui, chez votre pharmacien. Essayez-le et constatez le changement qui s'opérera en quelques jours.

Wincarnis
Produit la Santé
Coleman & Co. (Canada) Ltd.
67, rue Portland, Toronto.

Achetez Les Marchandises Annoncées
*Comparez et choisissez*