La Patrie
JOURNAL DU DIMANCHE
Dimanche, 8 mai 1955

Au moment de la séparation

La fête de Pâques est passée depuis un mois et les caneton reçus par ce garçonnet en cette occasion sont déjà assez gros pour aller rejoindre leurs congénères de la basse-cour. De là l'expression de tristesse chez ce jeune, qui doit se séparer de ses petits amis. *(Photo Don Smith)*

Sauvons des vies: La sécurité de la route

LE CHIFFRE effarant de 626 accidents mortels survenus, au cours de l'an dernier en notre province, porte à réfléchir. Et tout ceci sans compter les 75,659 accidents divers qui ont été la cause d'infirmités et de pertes matérielles considérables. Reconnaissant leur responsabilité sociale, tout en protégeant leur bien, de nombreuses maisons d'affaires et sociétés commerciales, en s'aidant des dernières données de la science, voient à former des chauffeurs compétents, où le respect de la vie humaine entre en première ligne de compte. On voit ici la salle de classe de l'école des chauffeurs d'Hydro-Québec, au centre de service de Montréal.

LE CHAUFFEUR consciencieux ne s'empare jamais du volant sans s'être assuré qu'il possède toutes les qualités et connaissances requises pour être un chauffeur compétent. Après un examen médical sévère, le chauffeur d'Hydro-Québec doit aussi subir toute une série d'épreuves concernant les aspects de la conduite d'un véhicule-moteur: acuité visuelle, conduite nocturne, stabilité nerveuse, etc. *(Suite à la 4e page)*

Mélange magique du V-8: les jus de Tomates Campbell, céleri, carottes, épinards, laitue, betteraves, cresson et persil.

Un régal de 8 façons qui devient un délassement national !

Pas étonnant que le V-8* ait charmé et gagné l'approbation de milliers de buveurs de jus dont l'âge varie de 6 à 96 ans. Car les jus de 8 légumes frais-cueillis sont là, en un seul . . . le mélange le plus salutaire, provenant de bons légumes potagers, qui ait été vu dans un verre de jus . . . et une saveur riche, enchanteresse, qu'aucun autre jus ne peut égaler. Servez-le chaud ou servez-le froid, vous l'aimerez des deux façons. De fait, beaucoup d'amateurs de V-8 disent qu'il est *8 fois plus agréable* et *8 fois plus délicieux* que n'importe quel jus simple.

**V-8 est une marque déposée appartenant aux fabricants des Soupes Campbell's.*

Par Nature il est sain... par *Campbell's* il est délicieux !

SEULEMENT
Etiquet
LE DÉSODORISANT
SÛR ET SAUF

VOUS
DONNE
CES
AVANTAGES:

1. Dure plus longtemps . . . vous protège la nuit et le jour
2. Arrête la senteur de la transpiration et des odeurs—instantanément!
3. N'endommage pas les tissus
4. Vous donne une formule exclusive brevetée.

Arrête la transpiration!

Disponible en pots, tubes, bâtons et vaporisateurs à toutes les pharmacies et magasins importants

Arrête la senteur de transpiration — Arrête la disparition du désodorisant

Etiquet
Le désodorisant délicat

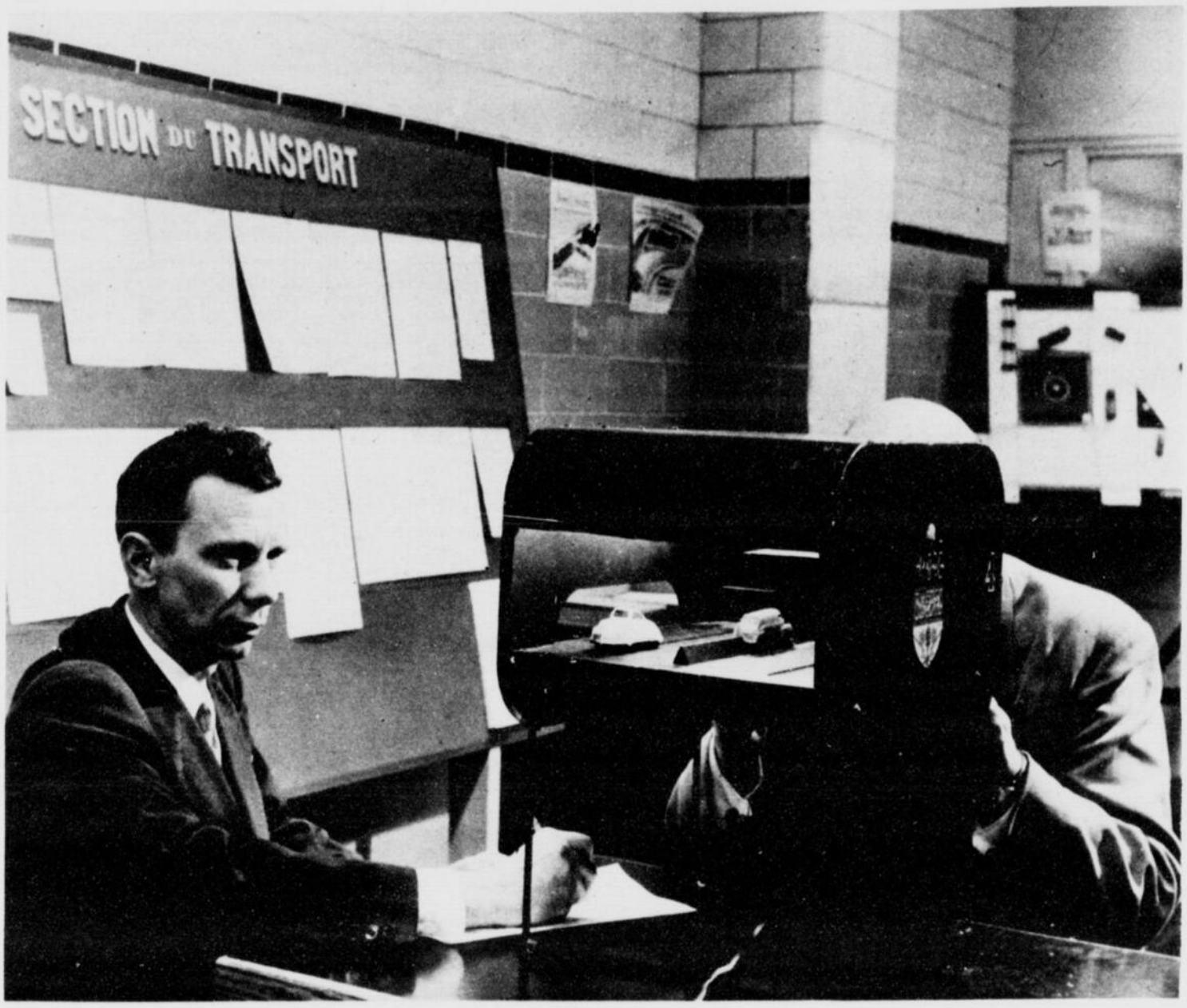

LE TEST pour le calcul des distances révèle qu'il existe un trop grand nombre de personnes au volant qui ne s'appliquent pas suffisamment à s'entraîner pour estimer la distance qui les sépare de leur voisin ou de la bordure de la route. Les statistiques révèlent qu'environ 13% des accidents sont causés par cette lacune.

L'ÉPREUVE du champ de vision détermine jusqu'à quel angle le chauffeur peut apercevoir un point se déplaçant de chaque côté de lui, lorsqu'il regarde en avant. Il arrive parfois qu'un chauffeur remarque subitement le rétrécissement de son champ de vision. C'est souvent un symptôme d'un état de santé qui doit être le sujet d'un examen immédiat et il est sage de ne pas reprendre le volant sans l'avis de son médecin. *(Suite à la 5e page)*

LE NOMBRE toujours croissant de véhicules-moteurs en circulation (il y en avait 617,929 en 1953) réclame une qualité essentielle chez le chauffeur: la stabilité nerveuse. Cet appareil permet de vérifier la solidité des nerfs du candidat. Le chauffeur énervé peut difficilement manier sa voiture avec intelligence et prudence, et il devient une menace pour la vie des autres autant que pour la sienne.

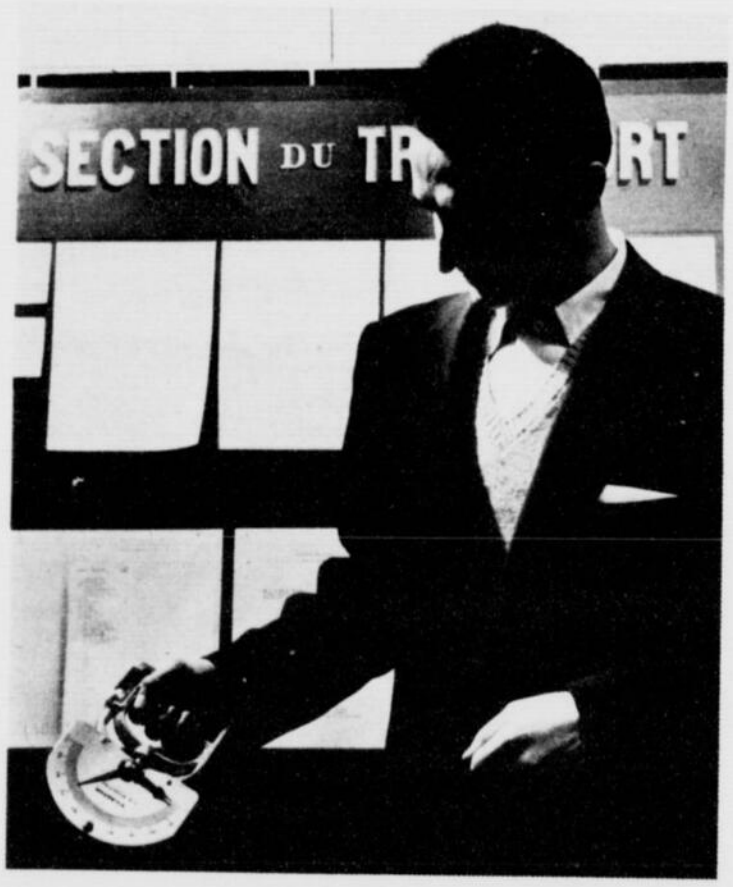

IL EST ÉVIDENT que le chauffeur, surtout celui d'un camion, doit avoir une poigne solide pour s'assurer du parfait contrôle de son véhicule. Ce test dénote l'énergie développée par les muscles de la main. *(Suite à la 23e page)*

Lisez **La Patrie** quotidienne

Une portative électrique . . .

une portative à canette ronde!

et surtout une **SINGER!**

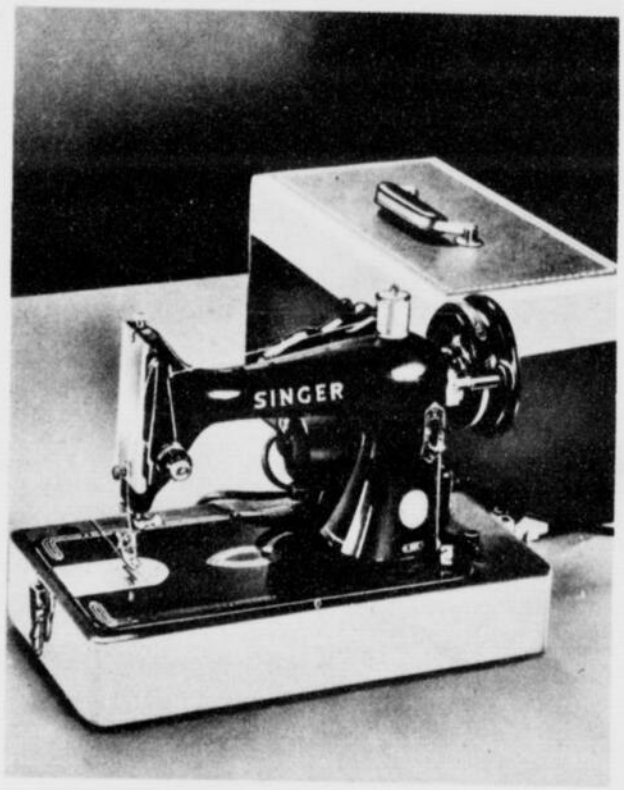

Paiement comptant

$10.95 de seulement

Prix global: seulement $119.95
conditions de paiement faciles
généreuse remise sur échange

Vous pouvez maintenant bénéficier de la précision et de la qualité qui caractérisent les machines à coudre SINGER*, à un prix plus modique que jamais.

Hâtez-vous, Mesdames! Pouvez-vous songer à acquérir une machine de qualité douteuse quand cette incomparable SINGER portative est à votre portée? Quand vous l'aurez essayée, vous ne voudrez pas manquer cette aubaine exceptionnelle.

Songez à ces précieux avantages:

- dévidoir automatique à canette
- pied-de-biche à charnière
- régulateur de tension gradué
- couture en deux sens: avant ou arrière
- jolie mallette brune et beige
- fidélité et efficacité propres à toutes les machines SINGER, appuyées par la garantie SINGER.

Le fameux cours de couture Singer vous est offert sans frais supplémentaires.

Nos expertes vous enseignent gratuitement tous les secrets de la couture domestique.

La SINGER portative exécute, sans accessoires, tous les points suivants:

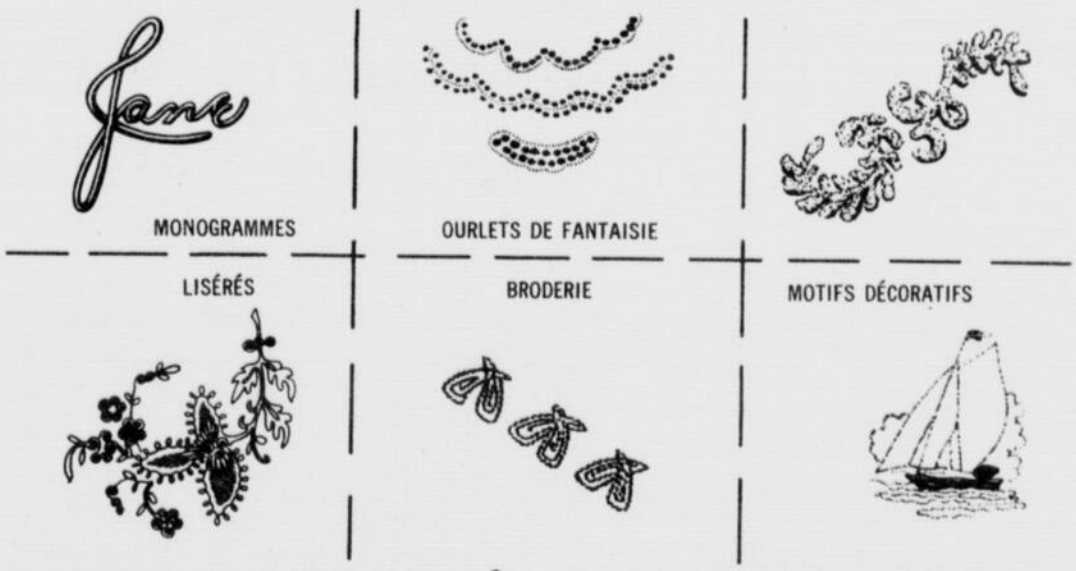

ESSAI GRATUIT À DOMICILE (sans aucune obligation de votre part)

Les CERCLES DE COUTURE SINGER sont échelonnés partout, d'un océan à l'autre, au Canada. Toute une série de camionnettes de service SINGER peuvent vous apporter, à domicile, le service SINGER.

Téléphonez ou rendez-vous au

CERCLE DE COUTURE SINGER

le plus près de chez vous.

Inscrit dans votre annuaire téléphonique sous: SINGER SEWING MACHINE COMPANY.

*Marque de commerce de THE SINGER MANUFACTURING COMPANY

Certaines gens veulent du luxe

PARTOUT DANS LA MAISON!

...c'est pourquoi vous verrez la

TUILE DE CAOUTCHOUC Armstrong

dans les cuisines, salles de bain, et chambres à coucher!

AUJOURD'HUI, un nombre croissant de personnes jouissent des avantages et de la belle apparence de la Tuile de Caoutchouc ARMSTRONG souple, élastique et silencieuse dans leurs *cuisines, salles de bain* et *chambres à coucher,* et même dans leurs luxueux salons et leurs vestibules. Rien d'étonnant! Par son superbe coloris et son fini lustré, la Tuile de Caoutchouc ARMSTRONG est reconnue comme "L'Aristocrate des Planchers" — d'une beauté insurpassable.

Cependant, ce couvre-plancher luxueux est également pratique! D'une composition extraordinairement résistante aux entailles et aux égratignures — il dure des années dans les conditions d'usage les plus difficiles. Sa surface lisse et lustrée est plus facile à conserver propre et brillante. Ses couleurs vives ne peuvent s'écailler ni s'effacer — elles sont imprégnées dans chaque tuile.

A cause de ces caractéristiques remarquables, en plus de plusieurs autres qualités, la Tuile de Caoutchouc ARMSTRONG *est devenue le premier choix de milliers de Canadiens. C'est le temps dès maintenant de projeter l'installation d'un plancher de Tuile de Caoutchouc* ARMSTRONG *dans* votre *maison.* Adressez-vous à votre marchand pour obtenir le coût exact ainsi que des échantillons.

FAITES VENIR LE DÉPLIANT EN COULEURS GRATUIT illustrant la série complète des tuiles de caoutchouc. L'Adresse est: Armstrong Cork Canada Limited*, Section des Planchers, 6911 Boulevard Décarie, Montréal, P.Q.

*Droit d'usage continu

TUILE DE CAOUTCHOUC Armstrong

Il y a un plancher Armstrong pour chaque usage

TUILE DE LIÈGE • TUILE VINYL • LINOTILE • TUILE D'ASPHALTE • LINOLÉUM • PRÉLARTS ET TAPIS QUAKER

VOUS OBTENEZ

ÉLÉGANCE et PROTECTION

AVEC LA

PEINTURE SWP POUR MAISON

Vous achetez les plus belles peintures de couleur pour maison en choisissant les superbes nuances que vous offre Sherwin-Williams, le plus fameux fabricant de peintures!

Songez-y! Quatre douzaines de coloris variés . . . une palette de nuances modernes comprenant lime, turquoise et corail, pour vous aider à obtenir les agencements de couleurs dont vous rêvez pour l'extérieur de votre maison.

Ne manquez pas de consulter votre marchand Sherwin-Williams au sujet de la combinaison de couleurs de votre maison: il se fera un plaisir de mettre son expérience et ses talents à votre entière disposition.

Chaque bidon de peinture Sherwin-Williams ne vous offre pas seulement de la beauté . . . il vous assure également, pour l'extérieur de votre maison, une protection qui durera des années. Chaque once de peinture SWP pour maison est fabriquée suivant des normes rigoureuses de qualité, pour garantir à votre maison élégance et protection! Vous constaterez que rien ne peut surpasser les peintures SWP pour maison, aux points de vue opacité, netteté des couleurs, facilité d'application, résistance aux intempéries et durabilité.

VOYEZ LES 48 COULEURS CHEZ
VOTRE MARCHAND SHERWIN-WILLIAMS

ENAMELOID

fini brillant à base d'alkyd

Vous apprécierez la facilité d'application d'Enameloid et son séchage rapide. Il donne un fini dur et éblouissant, à l'intérieur comme à l'extérieur!
Parfait pour murs de cuisine, de salle de bain ou de jeu, boiseries et mobilier . . . meubles de jardin, jouets, outils, bicyclettes et autres articles semblables.
Enameloid résiste aux chocs et à l'usure par frottement. Conserve sa beauté pendant des années. Se nettoie aussi facilement que l'émail cuit. En blanc et en 20 superbes couleurs.

PEINTURES SHERWIN-WILLIAMS

Observations soviétiques dans l'Arctique

LES SOVIETS ont établi des stations de relevés météorologiques dans l'Arctique. Les savants et les techniciens se sont établis sur des champs de glace ou immenses banquises flottantes. Ils font comme les Américains. Les quelques photos que l'on va voir ici montrent des aspects de la station no 4. Ils en ont établi une cinquième depuis. On voit ici quelques véhicules illustrant les moyens de transport utilisés.

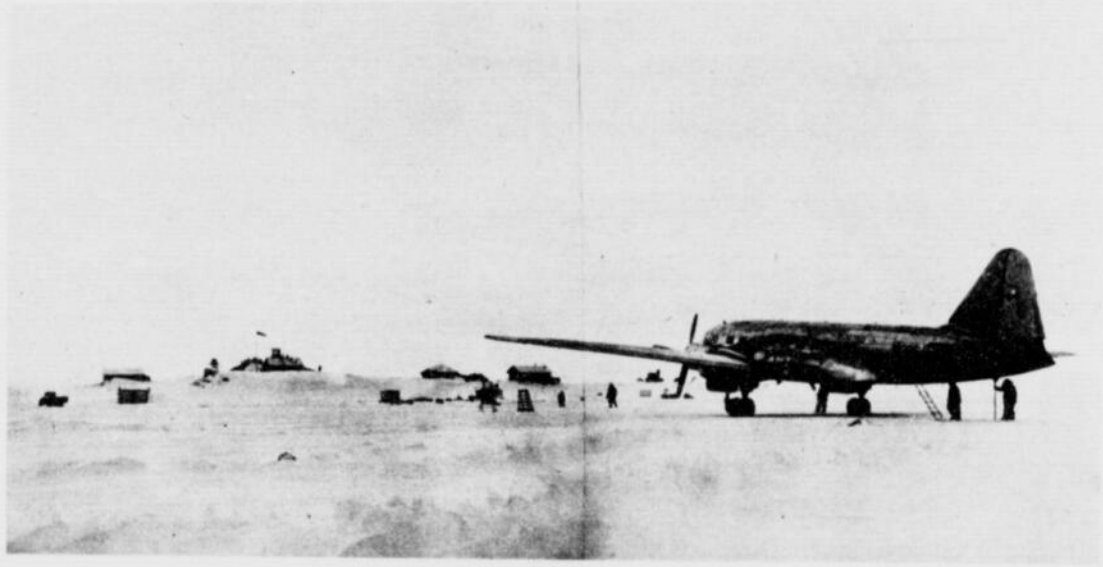

LA STATION FLOTTANTE no 4 du gouvernement soviétique dans l'Arctique. Toutes les observations faites par les savants et les techniciens sont relayées à Moscou par sans-fil. À intervalles réguliers, des avions viennent se poser sur la glace pour ravitailler les observateurs.

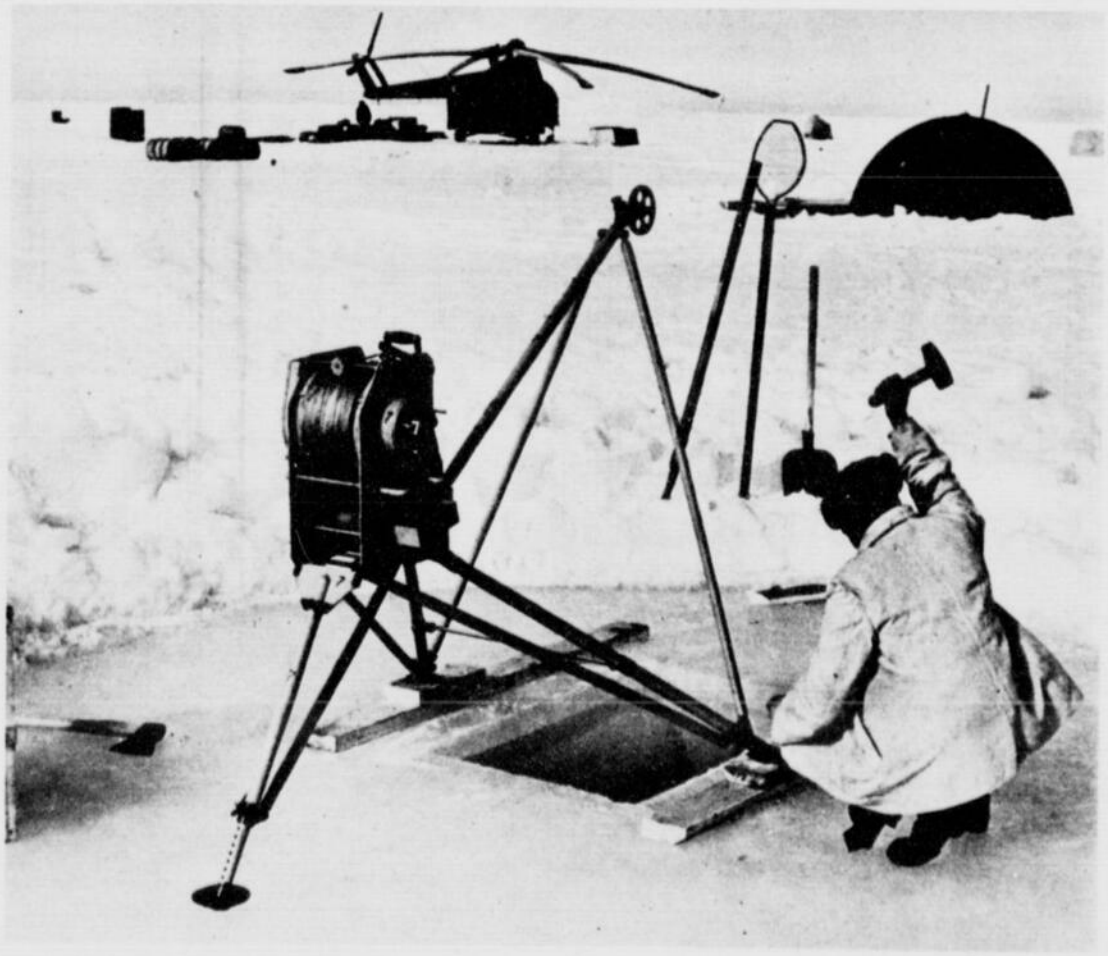

CE TECHNICIEN se prépare à prendre des échantillons d'eau à différentes profondeurs.

(Suite à la 10e page)

la seule poudre pour bébé qui

EMPÊCHE L'HUMIDITÉ

de pénétrer sa peau tendre

ET DE L'IRRITER

Z.B.T. est la seule poudre qui procure à votre bébé ce confort parfait. Z.B.T. est à l'épreuve de l'humidité parce qu'elle contient de l'huile d'olive adoucissante. Douce comme de la soie, elle protège la peau délicate de bébé sans s'agglomérer. Elle la protège contre l'échauffaison, l'irritation, les rougeurs, l'éruption. Pour le confort de bébé, *faites comme dans tant d'hôpitaux*, utilisez la poudre pour bébé Z.B.T. après le bain de bébé et chaque fois que vous le changez. *Vous aimerez aussi son parfum propre et frais!*

ELLE EST UTILISÉE DANS PLUS DE 1,700 HÔPITAUX

CONSTRUISEZ VOUS-MÊME

par

ÉCONOMIE

PRODUITS DE MARQUE Masonite

* MATÉRIAUX ISOLANTS TEN-TEST

CONTRE-PLAQUÉS IP

PLANS GRATUITS d'intérieurs, de meubles, de jouets . . . Voyez votre fournisseur de matériaux ou demandez directement les dépliants illustrés au Dép. C19,

INTERNATIONAL FIBRE BOARD & PLYWOOD SALES LIMITED

Gatineau, Québec *Marque déposée

Une "peau de bébé" en 7 jours

avec le pur et doux Ivory

(magiquement doux)

Vous enviez le joli teint et la peau douce de bébé? Alors adoptez le fameux savon Ivory . . . *le doux* Ivory! Il y a véritablement de la magie dans la douceur d'Ivory . . . magie dans son action bienfaisante sur l'épiderme, même le plus délicat. Que ce soit pour la peau de bébé ou la vôtre, la plupart des médecins—dermatologistes compris—recommandent de préférence le savon Ivory.

Réalisez votre rève en une semaine! Adoptez l'ultra-doux savon Ivory 99 44/100 % pur; il éclaircit le teint. Constatez l'action bienfaisante de la douceur d'Ivory. En tout juste 7 jours, votre peau sera plus douce, plus lisse et plus jeune! Vous aurez retrouvé une "peau de bébé."

99 44/100 % pur . . . il flotte!

La plupart des médecins recommandent de préférence le savon Ivory

IMPOSSIBLE DE RATER UNE CROÛTE À TARTE AVEC CRISCO...

Feuilletées, tendres à chaque fois.

C'est exact! Employez simplement Crisco selon les recettes indiquées sur les cartons et boîtes de Crisco. Vous pouvez repétrir la pâte, la rouler une fois, deux fois, sans crainte. Le merveilleux Crisco agit pour garantir une croûte tendre et légère. Et si par erreur, vous avez mis *deux fois* trop d'eau, vous obtiendrez malgré tout une croûte de tarte "légère comme une plume" façon Crisco. Crisco est donc parfait pour les croûtes de tartes! Adoptez Crisco! Il met fin aux insuccès en pâtisserie.

Crisco est votre meilleur achat
CES EXTRAS VOUS LE PROUVENT

- ✓ **Crisco est le seul shortening entièrement végétal, au Canada.** Sans aucune trace de goût de graisse . . . il assure chaque fois des croûtes de tartes savoureuses et *digestibles!*
- ✓ **Crisco reste frais sans réfrigération.** Crisco est de nature, plus frais que n'importe quel autre shortening, ne rancit pas et ne prend pas d'odeur.
- ✓ **Crisco est homogénéisé . . .** plus onctueux que tout autre shortening.

DU NOUVEAU! Plus de recettes que jamais sur chaque carton ou boîte de 3 livres de Crisco—imprimées à l'intérieur aussi bien qu'à l'extérieur. Tartes délicieuses, gâteaux et aliments frits. Collectionnez ces merveilleuses recettes éprouvées Crisco.

Vous cuisinez toujours MIEUX avec CRISCO entièrement végétal!

LA STATION no 4 des Soviets dans l'Arctique après une forte chute de neige.

LA STATION flottante no 3 des Soviets. Des véhicules-moteurs font leur première sortie sur la glace.

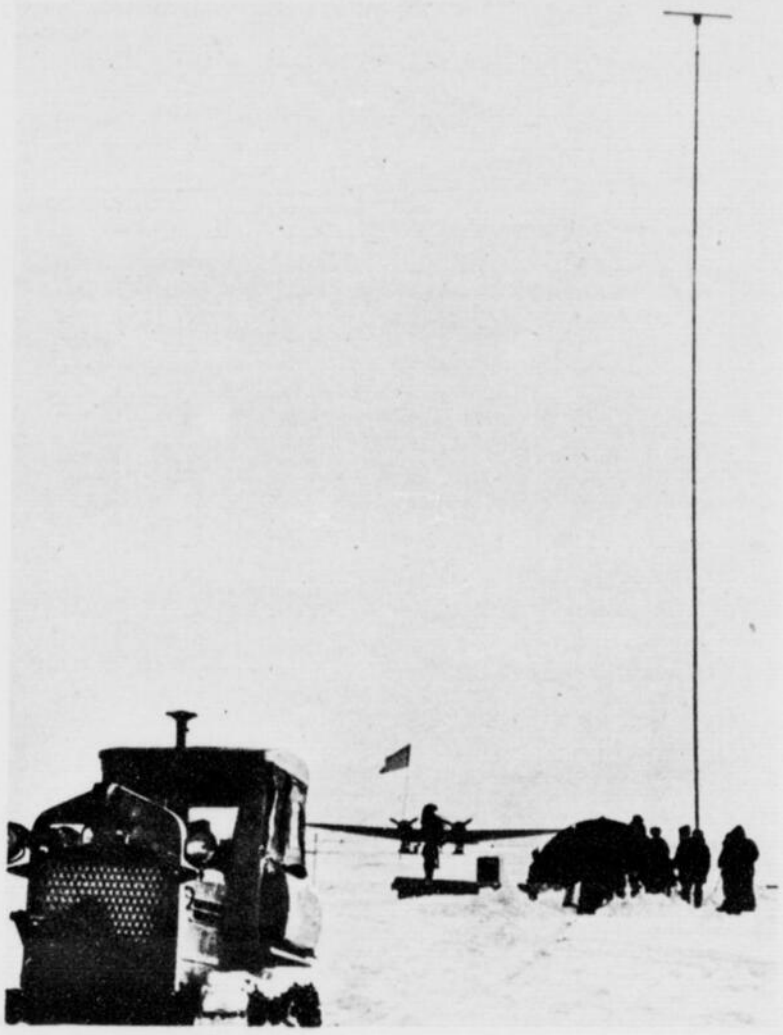

UN TRACTEUR sert ici à ériger le mât qui soutiendra l'antenne de radio.

DEUX INGÉNIEURS à l'oeuvre à la station flottante no 3 des Soviets au milieu des glaces arctiques.

Soif?

. . . goûtez donc une PILSENER

La prochaine fois que *vous* aurez soif, ne languissez pas comme un mâtin affamé—dégustez immédiatement une bouteille de Pilsener pétillante et bien froide. *Plus léger* que les uns . . . *plus sec* que les autres, ce breuvage étanche parfaitement la soif la plus persistante qui ait *jamais* asséché le gosier de n'importe qui! Faites preuve de flair, l'ami—à l'hôtel ou chez l'épicier, dites PILSENER . . . et ayez-en à la maison pour vous désaltérer.

La seule bière au monde qui soit approuvée par les maîtres brasseurs de sept *autres* brasseries. Faite d'après la formule originale de Pilsen, avec de la levure transportée spécialement d'Europe par avion. Voir au DOS de l'étiquette.

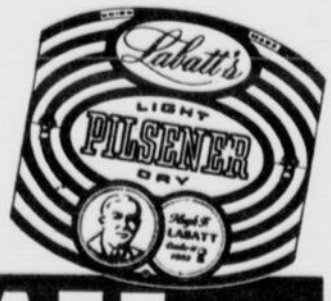

LABATT
N'Y A RIEN QUI LA BATTE!

Une coiffure impeccable

PRINCESS PAT
FILET DE CHEVEUX

conservez les coupons-primes

Des recherches en TV en couleurs est né un nouveau maquillage hi-fi

LE MAQUILLAGE FLUIDE MAX FACTOR Hollywood

EN NOUVELLES TEINTES DE HAUTE FIDÉLITÉ JADIS INCONNUES

GRÂCE À CETTE GRANDE DÉCOUVERTE VOUS PARAÎTREZ EXQUISE, SANS SEMBLANCE D'ÊTRE MAQUILLÉE . . . MÊME SOUS LA PLUS FORTE DES LUMIÈRES

Max Factor vous présente un nouveau concept en maquillage, une découverte qui rend possible une subtilité de couleurs jamais atteinte auparavant, en vous donnant une apparence de beauté toute radieuse et naturelle. Le résultat en est son nouveau Maquillage Fluide Hi-Fi.

Hi-Fi fait pour le coloris de la peau ce que la Haute-Fidélité fait pour le son. Il offre des nuances du coloris jadis impossibles. Il fait vivre les tons naturels de votre épiderme.

Vous serez enchantée de son apparence . . . de sa beauté fidèle et naturelle qui adoucit, flatte et rend votre teint d'une exquise perfection. Vous aimerez sa consistance si légère, la manière facile dont il s'applique et adoucit votre peau.

Ce nouveau concept de couleurs pour le maquillage a été créé pour satisfaire les exigences de la TV en couleurs. Jusqu'alors les couleurs des maquillages avaient une apparence dure et peu flatteuse. C'est pourquoi les grands studios de TV ont fait appel à Max Factor, vu sa grande expérience dans les recherches en couleurs pour le maquillage.

Ainsi Max Factor développa exclusivement pour eux un nouveau concept en couleurs pour le maquillage. Ce concept permit la reproduction des tons naturels de la peau d'une haute fidélité qui les rendit doux et radieux sous la lumière la plus forte.

Maintenant il introduit ce principe de haute fidélité en couleurs à un nouveau Maquillage Fluide fait *exprès pour vous. Aujourd'hui* vous pouvez choisir votre propre ton du Maquillage Fluide Hi-Fi dans votre magasin préféré. C'est le seul maquillage qui vous garantit l'apparence d'un merveilleux coloris sans que vous ne paraissiez maquillée. En vente en six coloris flatteurs, de haute fidélité et aux tons de l'épiderme.

Maquillage Fluide Hi-Fi de Max Factor Hollywood. **$2.00**

Aussi, nouveau Rouge Fluide en couleurs Haute fidélité. **$1.50**

EN VENTE AU PUBLIC POUR LA PREMIÈRE FOIS!

HI-FI FAIT POUR LE COLORIS CE QUE LA HAUTE-FIDÉLITÉ FAIT POUR LE SON

MAX FACTOR HOLLYWOOD

-11

Sur le VISCOUNT... un symbole de suprematie!

Le premier VISCOUNT porteur de l'emblème TCA a inauguré une nouvelle ère de progrès et de confort dans le transport aérien, non seulement au Canada mais dans toute l'Amérique du Nord.

Le VISCOUNT est un appareil sensationnel... jamais aucun avion du même genre n'avait survolé le continent nord-américain avant sa mise en service par Air Canada. Conçu par Vickers Armstrongs Ltd., qui l'a doté de quatre puissants moteurs Rolls-Royce "Dart" turbo-propulseurs, le VISCOUNT est un appareil remarquablement exempt de vibrations et de bruit... comme l'ont démontré depuis deux ans ses étonnantes performances sur les lignes aériennes d'Europe.

Ce n'est qu'à la suite d'une étude très approfondie que le VISCOUNT fut choisi par Air Canada pour perfectionner le service de certaines lignes de courte et de moyenne distances. Les besoins toujours croissants du transport aérien amenèrent Air Canada, en 1952, à commander d'abord 15 appareils, puis 7 autres; cette décision fut l'une des plus importantes qu'ait prises Air Canada dans la poursuite de son programme d'expansion à longue portée.

En indiquant ainsi la voie du progrès à l'industrie aérienne de notre continent, Air Canada ajoute encore à une renommée qui s'étend déjà dans le monde entier.

Le service du VISCOUNT commencera ce mois-ci sur les lignes reliant les villes canadiennes entre elles et avec les grands centres des Etats-Unis.

TRANS-CANADA AIR LINES

Sensationnel!...
Agrandit toute pièce!

"Jackstraw"

Un Congoleum "sceau-or" qui transformera toute votre maison!

VOUS NE POURRIEZ SOUHAITER de dessin plus attrayant que celui du *Jackstraw!* Chacun de ses petits traits de couleur attire l'oeil vers le plancher et contribue à créer une impression qui agrandit les surfaces les plus restreintes! Six couleurs de fond s'offrent à votre choix: *vert, rouge, gris, fusain, beige ou bleu* — et chaque modèle vous donne un choix de 4 couleurs pour vos tentures, housses et accessoires. Et, n'oubliez pas que le *Jackstraw* est un produit Congoleum "sceau-or" . . . le seul couvre-plancher offrant une surface dont la résistance à l'usure est égale à celle de 8 couches du meilleur émail cuit. Le fameux "sceau-or" est votre gage de satisfaction totale. Quant au dessin du *Jackstraw*, il vous garantit, pour quelques dollars seulement, le plus ravissant "tapis" que vous puissiez trouver en ville!

Demandez également à votre marchand de vous montrer le CONGOWALL. C'est un revêtement mural qui ressemble à s'y méprendre à la tuile céramique... et ne coûte que quelques cents le pied. Et vous pourrez le poser vous-même.

Vous voyez, illustré ici, le modèle *Jackstraw* à fond fusain (No 806), qui se fait en largeurs de 2 et 3 verges. Autres couleurs: gris (No 809), vert (No 810) et beige (No 807), qui se font en 2, 3 et 4 verges; rouge (No 811) et bleu (No 808), en 2 et 3 verges.

GRATIS!... *Découpez et envoyez ce coupon à:*

CONGOLEUM CANADA LTD., 3700, rue St-Patrick, Montréal.

Veuillez me faire parvenir vos dépliants en couleurs illustrant le *Jackstraw* et autres motifs de Congoleum — avec suggestions pour la décoration intérieure et feuillets d'instructions.

Nom _____

Adresse _____

_____ LP-M-8-55

GOLD SEAL

CONGOLEUM

CONGOLEUM CANADA LIMITED • Montréal, P.Q.

Ne peut attendre . . .

ça a si bon goût . . .

et c'est doux aussi.

L'Heure du Pablum est un Heureux Moment!

Quand votre bébé a faim, il a vraiment faim! Ses yeux dansent, sa bouche s'ouvre avidement. Vous pouvez *voir* que l'heure du Pablum est un heureux moment. Et, comme votre médecin vous le dira, un repas gai est important pour la santé de Bébé. Grâce à sa saveur délicate et à sa douceur, Pablum* est le premier choix de Bébé, et le vôtre, car il est précuit pour une meilleure digestibilité, et il contient les vitamines, fer et autres sels minéraux importants dont bébé a besoin alors qu'il grandit si vite. Eclaircissez simplement au goût de Bébé avec du lait chaud ou une formule. Choisissez les céréales qu'il préfère parmi les quatre délicieuses Céréales Pablum. — Mead Johnson & Company of Canada, Toronto, Belleville. *MARQUE DEPOSEE.

Votre médecin sait que la nutrition est notre spécialité.

PABLUM

CEREALE MIXTE
CEREALE D'ORGE
CEREALE DE RIZ
CEREALE D'AVOINE

PRODIGE MODERNE DU
Soulagement des Pieds

SEMELLES INTÉRIEURES AIR-PILLO
Dr Scholls

C'est comme si vous marchiez sur des oreillers!

1. Soulagent Douleur, Durillons, Pieds sensibles.
2. Font reposer les Pieds sur un doux Matelas.
3. Coussinent les Talons douloureux, diminuent la Pression sur les Nerfs des Pieds.

Les Semelles Intérieures Air-Pillo Dr. Scholl's, en Latex Mousseux, forment des coussins d'air dans vos chaussures — matelassant vos pieds des orteils au talon. Formats pour hommes et dames, seulement 65c la paire. En vente partout.

SEMELLES INTERIEURES AIR-PILLO Dr Scholls

L'EAU révèle la vraie saveur du whisky

Faites subir l'épreuve de l'eau au Seagram "83". L'eau, claire ou gazeuse, fait ressortir la saveur naturelle et le bouquet du whisky.

Seagram's "83"
Whisky Canadien
Servez **Seagram** *en toute confiance*

S-831-F

Çà et là

L'HOMME qui lit son journal a sans doute besoin de repos, pendant que sa femme s'exténue sur un manège pour maigrir. Il faut dire qu'il s'agit ici d'une invention du mari. L'histoire ne dit pas si la femme a maigri après quelques semaines de ce traitement. Il est toutefois permis de le croire. *(Miller)*

EN ORIENT à partir de Port Saïd jusqu'à Calcutta et même plus loin, on voit souvent de ces fakirs fanatiques s'exhibant en public, soit par un prétendu esprit de mortification, soit par simple esprit de lucre. Les pointes sont réellement acérées, et plus qu'on serait généralement porté à le croire.

Une heure agréable pour tout le monde *avec Westclox*

HORLOGE MURALE ÉLECTRIQUE ZEST. Style moderne unique. Boîtier en plastique luisant avec cadrans rouge, jaune ou fusain. $8.95. 60 cycles seulement.

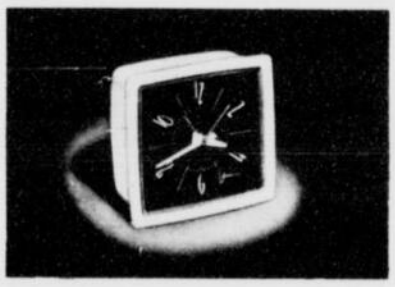

RÉVEIL ÉLECTRIQUE SLEEPMETER. Boîtier élégant ivoire en plastique et cadran facilement lisible. Sonnerie agréable et cristal incassable. 60 ou 25 cycles. $6.95. Lumineux, $7.95.

RÉVEIL ÉLECTRIQUE BYRON. Modèle riche pour rehausser l'élégance d'une table, pupitre ou foyer. Chiffres romains dorés. Fini rouge ou argenté. $12.95. 60 cycles seulement.

RÉVEIL SHELBY À RESSORT. Modèle gracieux à l'esprit traditionnel. Boîtier métallique ivoire, garnitures dorées. $5.95. Cadran lumineux, $6.95.

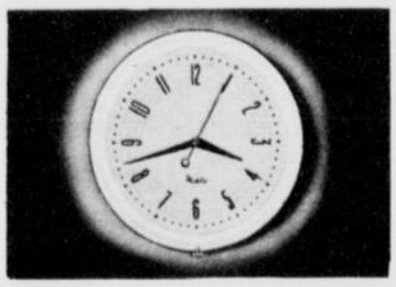

HORLOGE MURALE ÉLECTRIQUE ORACLE. Boîtier blanc avec choix de cadrans blanc, rouge, jaune ou vert. Gagnante du mérite N.I.D.C. 1955. Modèle primé pour "l'apparence agréable, la forme pratique, l'originalité et la valeur appréciable". $6.45. Disponible aussi avec boîtier en chrome poli $6.95.

WESTCLOX*

par les fabricants du **BIG BEN***

Western Clock Company Limited
Peterborough, Ontario

**Marques Déposées*

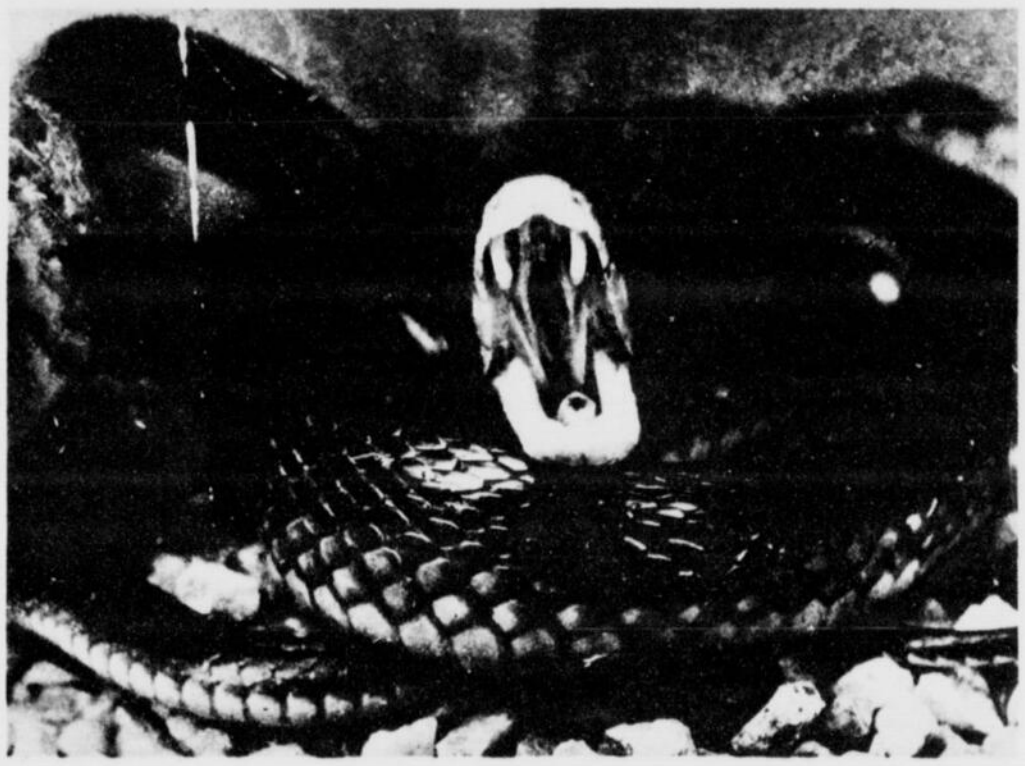

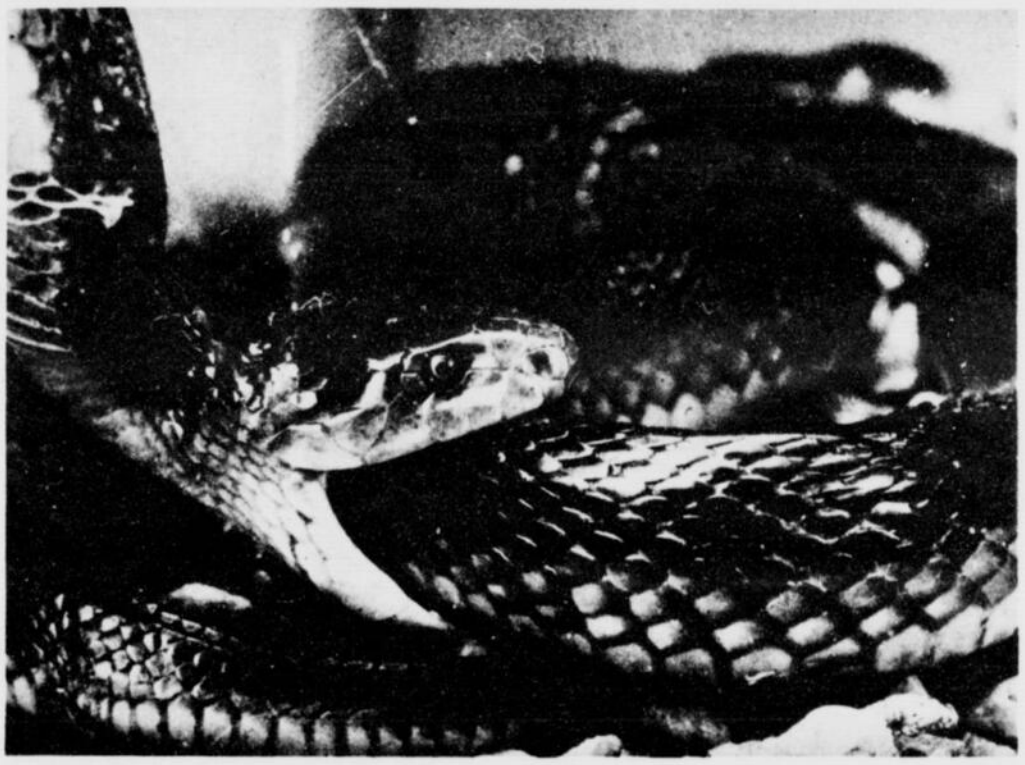

AYANT PLACÉ sa caméra devant la cage de verre d'un serpent taïpan à l'aquarium de Woy Woy, Nouvelle Galles du Sud, un photographe a réussi à prendre ces deux remarquables photos d'un serpent de 7 pieds de longueur venant de l'Australie. On le plaça dans une cage chauffée. Presque aussitôt, le serpent se retourna et se piqua lui-même. Il mourut en moins de 10 minutes. Les serpents sont habituellement immunisés contre leur propre venin, à moins qu'ils ne se piquent eux-mêmes en un endroit vital.

PÊCHEURS, voyez comment on pêche le saumon dès le mois de mars en Écosse! Quels chanceux direz-vous avec raison! *(Miller)*

Le bricolage vous laisse-t-il les

muscles endoloris?

Voici un soulagement rapide!

● Quand les besognes de fin de semaine vous laissent les muscles sensibles, calmez la douleur avec Absorbine Jr.

Le liniment préféré des entraîneurs de grands athlètes depuis plus de 60 ans, Absorbine Jr. apporte un soulagement sûr, rapide et durable *à l'endroit où on l'applique.*

Ce traitement à l'Absorbine Jr. est si efficace que vous direz: "C'est une véritable lampe-soleil en bouteille." Achetez donc une bouteille d'Absorbine Jr. aujourd'hui—à tous comptoirs pharmaceutiques.

W. F. Young, Inc., Montréal 19, P.Q.

ABSORBINE JR.

Ne soyez pas "vieille" avant l'âge!

C'est le refus buté à accepter les nouveautés qui "vieillit" souvent une femme

Quand votre opinion sur les produits modernes est "vieux jeu", les gens pensent naturellement que vous êtes plus vieille que vous ne l'êtes en réalité. Prenez, par exemple, votre attitude vis à vis de Tampax. Ne la laissez pas vous vieillir. Tampax n'est pas "nouveau"; étant connu depuis plus de 20 ans. Il n'est pas "d'usage limité"; des millions de femmes l'utilisent. La plupart de vos amies savent déjà que la protection hygiénique interne de Tampax fait beaucoup . . . il prévient les mauvaises odeurs, l'échauffement et les "contours" révélateurs . . . supprime le problème de s'en débarrasser et la sensation désagréable de l'encombrante serviette. La femme jeune en âge et celle jeune de coeur utilisent toutes deux Tampax. Pourquoi pas vous? Choix de 3 degrés d'absorption aux comptoirs de pharmacie et de mercerie, partout. (Régulier, Super, Junior.) Canadian Tampax Corporation Ltd., Brampton, Ont.

CHEVEUX GRIS

Teignez-les à la brosse et rajeunissez

C'est facile avec Brownatone, éprouvé, sans danger. Des milliers de gens vantent sa couleur riche, radieuse et d'effet naturel. Confère instantanément aux cheveux mats, fanés, striés ou grisonnés une teinte lustrée de blond, brun ou noir. Pas besoin de test de la peau. Mettez-le simplement à la brosse ou au peigne. Économique. Il suffit ensuite de retouches là où il en est besoin. Doit vous donner satisfaction ou vous êtes remboursé. Seulement 90¢ et $2.10 à toutes les pharmacies. Procurez-vous-en dès aujourd'hui.

Brownatone colorant à cheveux d'usage domestique

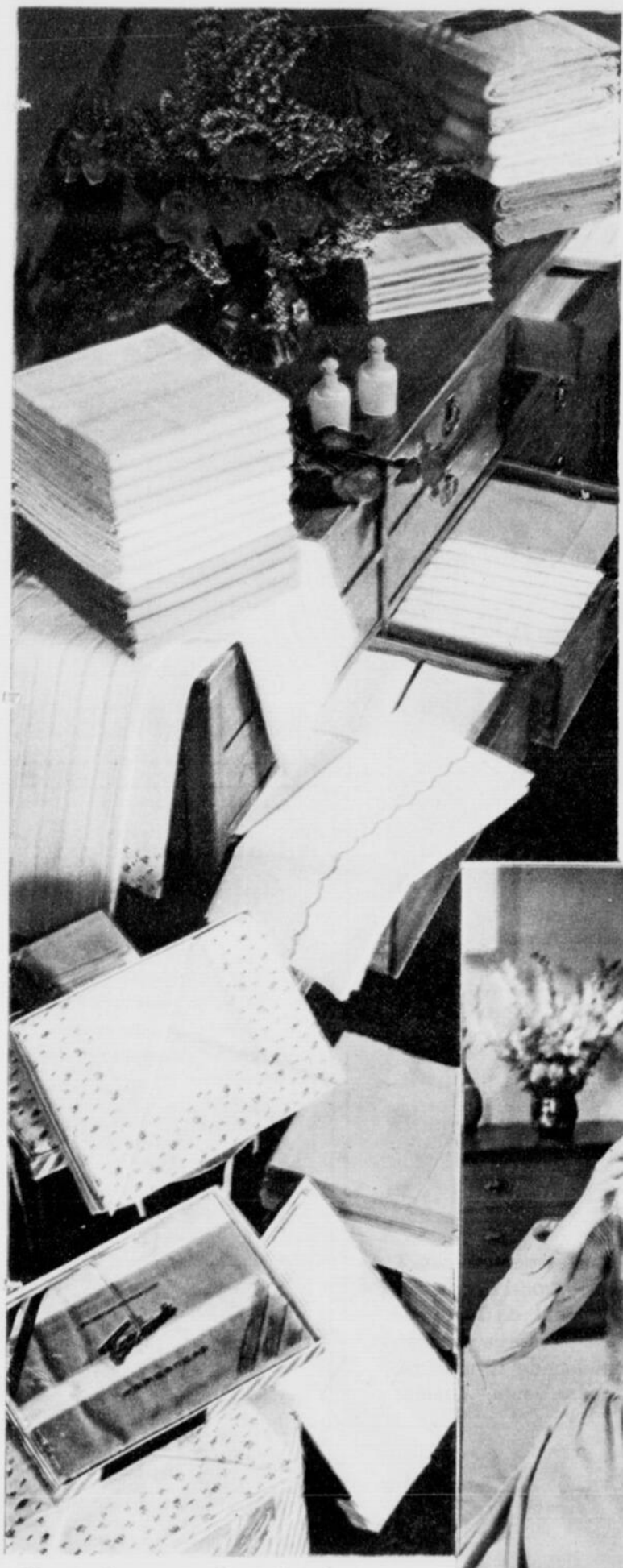

Vous êtes la mariée
la plus comblée
depuis 50 ans avec
les aubaines d'anniversaire
Tex-Made

Les plus beaux draps au Canada

Tex-made a conçu l'exquis même et vous l'offre dans cette gamme de lingerie de maison . . . Songez à votre lit recouvert de draps à bordures fleuries ou festonnées. Revêtissez-le de draps de couleurs avec sous-drap blanc tout pimpant ou ajoutez une note nouvelle avec un drap rayé . . . Ce sont là tous des produits Tex-made, ce qui signifie surtout un prix abordable.

LES CANADIENS VIVENT **MIEUX** GRACE A

Tex-made

Un drap de couleur ajoutera une note intime à votre chambre à coucher. Quelle que soit la couleur dominante de votre décor, vous trouverez parmi les teintes attrayantes "Petal Tone" Tex-made celle qui conviendra. Choisissez votre qualité préférée. La qualité "Select" qui est si douce et si durable ou encore la qualité percale peignée, véritable bijou de luxe.

Pour compléter l'élégance de votre lit ajoutez une couverture duveteuse "Downy Tone" Tex-made. Leurs teintes Petal Tone se marient à merveille avec celles des draps. Elles sont de qualité "Ibex" que vous connaissez déjà si bien et constituent, au Canada, la meilleure aubaine de couvertures de flanellette.

Après maintes années de service vos draps blancs Tex-made auront cette même fraîcheur et auront conservé leur apparence luxueuse. Il n'y a aucun drap aussi fort et aussi confortable que les draps de qualité "Select" Tex-made. Jamais vous ne trouverez réunis dans un même drap, la durée et le luxe du drap Colonial Tex-made. Le sommet de la qualité est atteint par le drap de Percale peignée, tissé uniquement de longues fibres des plus soyeuses. Et, comme tous les produits Tex-made, ils seront plus beaux après chaque lavage.

naissent sur les métiers Tex-made

Nos félicitations . . . Quelle belle année vous avez choisie pour votre mariage. Ainsi nous pouvons contribuer à l'entretien de votre maison et vous rendre la tâche facile, tellement plus que nous l'aurions pu il y a 50 ans. Aujourd'hui Tex-made vous offre des produits qui embellissent votre chambre à coucher et lui donnent une atmosphère de luxe. Votre lit se fera presque seul en vous servant de draps à coins ajustés Tex-made. Des années de service et votre budget ne s'en ressentira même pas. Jetez un coup d'oeil sur ces deux pages et constatez par vous-même comme il est facile de devenir une des épouses canadiennes qui vit mieux grâce à Tex-made.

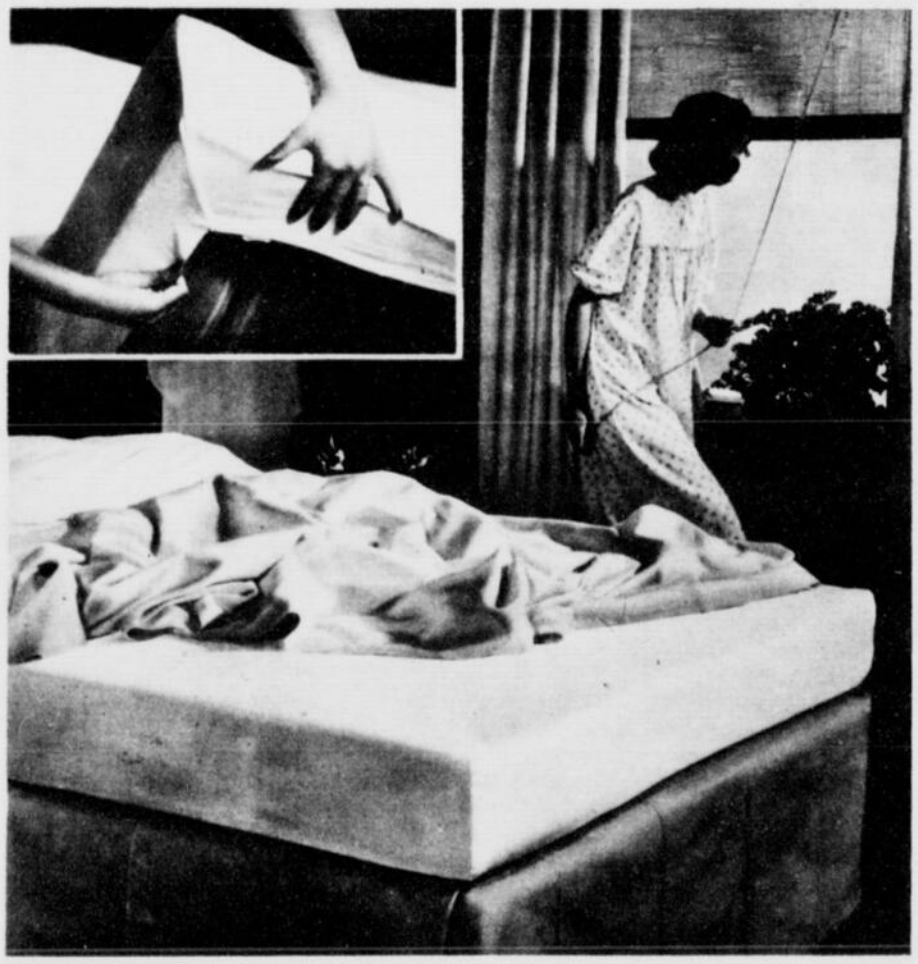

Faire un lit est une corvée pour vous? Alors vous rafollerez des draps à coins ajustables Tex-made . . . les seuls qui sont faits au Canada. Songez-y un drap fait sur mesure, qui se glisse aussi facilement en place que le couvercle d'une boîte et y demeure. Jamais de coins à border. Pas de plis pour déranger votre sommeil. Et le matin votre lit est déjà à moitié fait. Ces draps merveilleux vous sont offerts dans les qualités "Select", Colonial et Percale peignée. Ils coûtent si peu que vous pouvez en profiter dès aujourd'hui.

DEPUIS 50 ANS

BIEN FAITS ICI AU CANADA

Parlez-en avec Jeanne Blanchard

Les mariées ne sont pas les seules comblées aujourd'hui. Il existe tellement de produits et de nouveautés qui rendent la tâche de la ménagère plus facile et plus agréable. L'été s'annonce et voici des petits trucs que j'ai trouvés qui vous permettront beaucoup plus d'heures de loisir.

* * *

Vous avez des meubles de jardin à repeindre? Nettoyez vos pinceaux plus vite et plus facilement en ajoutant une cuillerée à table de détersif au liquide nettoyeur. La peinture s'enlèvera en un clin d'oeil.

Mariée d'aujourd'hui ou d'hier. Peu importe, vous aussi aurez une chambre à coucher élégante avec les draps de couleurs Petal Tone Tex-made. Les teintes sont ravissantes. Le rose est tellement flatteur à votre teint et le vert et le jaune sont si frais et gais. Soyez rassurées, s'ils sont étiquetés Tex-made, la couleur ne changera jamais au lavage.

* * *

J'ai trouvé un balai à lavage épatant. Il est muni d'une éponge remplaçable. Vous le trouverez pratique pour planchers, murs, plafonds, bains, voitures, etc. Excellent pour éponger l'eau renversée ou même pour appliquer de la cire. Et son charme c'est qu'il ne demande aucun essorage. Ainsi vous n'abîmerez plus vos mains.

Avez-vous déjà essayé du papier d'aluminium pour la cuisson. Enveloppez-en vos rôtis avant de les mettre au four et vous aurez ainsi une viande plus juteuse et plus tendre, sans avoir à l'arroser. Et de plus votre four restera propre.

Une corvée deviendra un véritable plaisir si vous vous servez de draps ajustables Tex-made. Pour faire vos lits plus rapidement et sans effort, essayez un de ces draps. Et pour faire un cache-poussière pour votre sommier (tel que sur la photo ci-dessus) vous n'avez qu'à prendre un drap rayé, le séparer en lisières et les froncer autour d'un drap ajustable. Facile à faire et très élégant.

* * *

Si votre évier est taché de thé et de café, essayez un peu d'eau de javelle et frottez bien avec un nettoyeur. Vous serez épatée des résultats.

DOMINION TEXTILE COMPANY LIMITED

1950 ouest, rue Sherbrooke, Montréal, Canada

Quand je mange du Jell-O
je voudrais être zèbre...

car je peindrais mes zébrures
pour rappeler à tout le monde
les huit saveurs
exquises, éblouissantes
de Jell-O!

C'est l'heure du

J-95RF

Jell-O est une marque déposée, appartenant, au Canada, à General Foods, Limited

Droits réservés 1955, General Foods Corp.

Vous serez enchantée si vous peinturez vous-même avec le

Super Kem-Tone

MARQUE DÉPOSÉE

Même si vous n'avez jamais peinturé une pièce vous-même, vous accomplirez un travail digne d'un peintre de métier, sans préparation longue et coûteuse. CETTE MERVEILLEUSE PEINTURE MURALE, À BASE DE LATEX, S'APPLIQUE SI FACILEMENT! Et, une fois le travail terminé, vous pourrez tout nettoyer en un instant!

$7.65 LE GALLON **$2.25** LA PINTE

(prix légèrement plus élevés à l'ouest de Fort William)

la richesse du velours . . . la résistance du caoutchouc

Une des merveilleuses peintures Kem

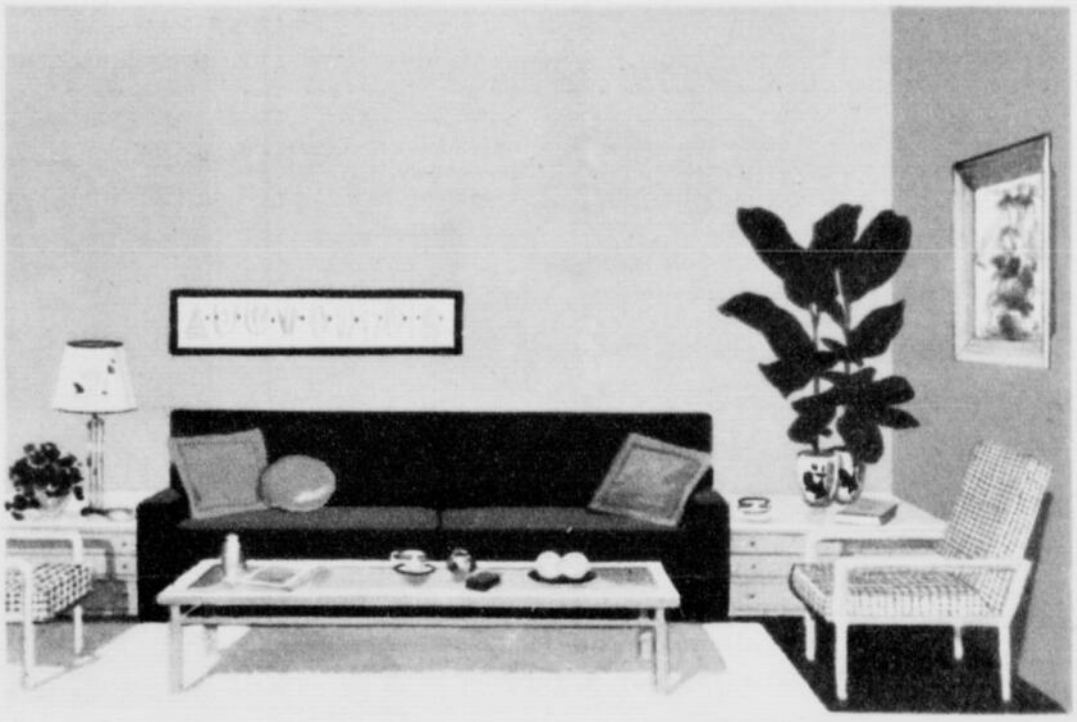

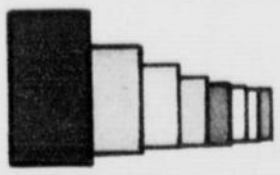

22 teintes magnifiques, au choix, que l'on peut mélanger à l'infini selon ses goûts.

Sèche en quelques minutes, sans laisser de stries ou de marques. On peut employer la pièce à nouveau la même journée.

AUCUNE ODEUR de peinture. On peut peinturer sans ouvrir les fenêtres.

S'applique aisément, soit au pinceau, soit au rouleau "Roller-Koater".

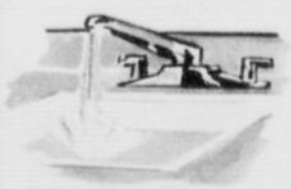

Ne pose aucun problème de nettoyage lorsque le travail est terminé. Un peu de savon et d'eau suffisent.

Les murs peuvent être lavés à fond aussi souvent qu'on le désire.

FILETS TIDY-LOCKS

en nylon 15 deniers

Plus de 75% de tous les filets vendus par les spécialistes en beauté sont des

Tidy-Locks

Boursières des Amis de l'Art

1. FRANÇOISE TREMBLAY, violoniste, gagnante d'une bourse offerte par la Société des Amis de l'Art (1953-54). La Société des Amis de l'Art qui rend tant de services à la jeunesse fait sa campagne de souscription du 10 au 17 mai.

2. MONIQUE DOZOIS gagnante d'un prix donné par les Amis de l'Art au concours de "Têtes d'enfants" (1953-54).

3. AGATHE ST-ONGE gagnante d'un prix offert par les Amis de l'Art au concours des "Têtes d'enfants" (1953-54).

(Suite à la 21e page)

1

2

3

Vous est-il déjà arrivé? par PETITE LULU

De devenir ennuyée et impatiente
En voulant sortir des tissus
Quand bébé crie, hurle et se lamente
Et ne vous laisse pas "prendre le dessus"?

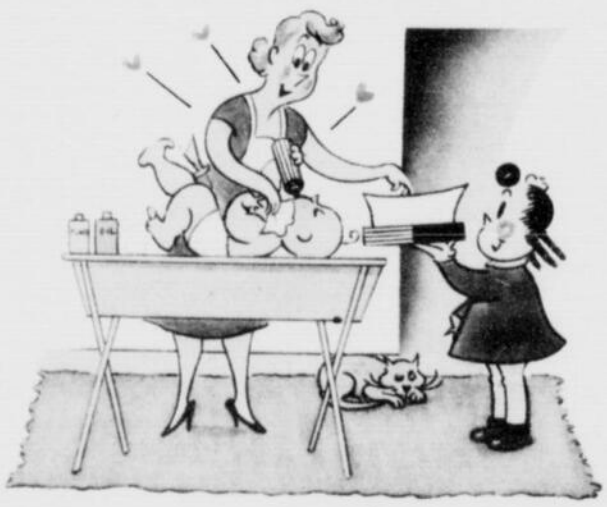

Employez Kleenex* "un seul à la fois".
Cette serviette est pratique et toujours prête!
Le tissu doux, absorbant et de choix,
Qui garde les bébés toujours en Fête.

Economisez
Achetez la qualité

Achetez Kleenex

Doux, fort, entièrement disponible

* *Marque déposée*

© *Canadian Cellucotton Products Co. Ltd.*

Ne courez pas de risques!

GARANTIE*

L'Odorono enraye la transpiration et les odeurs désagréables durant une journée entière. De tout repos, il garde sa pleine efficacité même dans les moments de tension et de grande activité, tout en restant doux pour l'épiderme et les vêtements.

***Le double** du prix d'achat si vous n'êtes pas convaincu de la supériorité de l'Odorono. Renvoyez la quantité non utilisée à Northam Warren, Montréal.

ODO-RO-NO

Le premier désodorisant au Canada

Pour le Maximum en

CONFORT PLAISIR SECURITÉ

FIEZ-VOUS TOUJOURS SUR LA MARQUE

Peterborough

Plus de Soixante-seize ans comme fabricants des bateaux de premier choix au Canada.

Souvent imité mais sans égal.

DEMANDEZ NOTRE CATALOGUE DETAILÉ

THE Peterborough Canoe COMPANY LTD.

PETERBOROUGH, ONTARIO, CANADA

Fiduciaires des Amis de l'Art

ON VOIT ci-dessus les membres fiduciaires de la "Fondation Les Amis de l'Art". 1ère rangée, de gauche à droite: M. René Mongeau, Mme Aline-Hector Perrier, présidente; M. Trefflé Boulanger, vice-président; Mme J.-C.-E. Trudeau, vice-présidente; l'hon. juge Roger Brossard, Mme Charles Monast, vice-présidente; 2e rangée, même ordre, Me Jacques Vadboncoeur, conseiller juridique; Mme F. Biondi, M. R. Parent, Mme J.-N.-P. Vaillancourt, Mme A. Désy, conseillère; Mme A. Vennat, Me Émile Colas, conseiller juridique. 3e rangée, de gauche à droite, M. Ferdinand Biondi, secrétaire; Me Jean Duchesne, conseiller juridique; Mme Jeannette-B. Couture, secrétaire adjointe; M. Armand Lambert, vérificateur; Mme A.-D. Archambault, M. Romain Pagé, trésorier; Mlle Juliette Parent. N'apparaissent pas ici Me Rodolphe Camirand, conseiller juridique, Me Gérard Delage et M. Marius Doye.

Québecois!

CHAQUE JOUR
CHAQUE SEMAINE
CHAQUE MOIS
vous trouverez

l'Ontario

INTÉRESSANT!
FASCINANT!

Vous goûterez vos vacances en Ontario et ses activités nombreuses et variées, destinées à votre agrément. Dans les villes et centres de villégiature—partout—un accueil bienveillant et chaleureux vous attend.

Projetez de venir en Ontario cette année. Les taux sont raisonnables et les commodités excellentes—tout contribuera à rendre votre visite agréable et exempte d'ennuis.

Mes Voeux Personnels... "*Bienvenue à tous en Ontario. Nous sommes vos voisins et vous attendons*". *Louis-P. Cécile*

HON. LOUIS-P. CÉCILE, C.R.,
MINISTRE DU TOURISME D'ONTARIO
67, RUE COLLÈGE, CHAMBRE 123 TORONTO, ONTARIO.

VEUILLEZ, S'IL-VOUS-PLAÎT, M'ENVOYER GRATUITEMENT UNE CARTE ROUTIÈRE ET DES IMPRIMÉS SUR L'ONTARIO.

NOM .....
(EN LETTRES MOULÉES, S.V.P.)
ADRESSE .....
VILLE .....

Ministère du Tourisme et de la Publicité — Hon. Louis-P. Cécile, C.R., Ministre.

BIEN SÛR QU'IL VOUS AIME!

Tout homme devient maussade si ses pieds sont échauffés, tendres, sensibles, fatigués, et démangent. Mais achetez-lui de la Poudre Dr. Scholl's pour les Pieds, et il vous en sera éternellement reconnaissant! Calme, rafraîchit les pieds en quelques *secondes*. Facilite la marche dans des chaussures neuves ou étroites. Aide à prévenir le Pied d'Athlète. Achetez de la Poudre Dr. Scholl's pour les Pieds ajourd'hui!

MARCELLE PERRIER, violoniste, gagnante d'une bourse offerte par Les Amis de l'Art (1953-54).

CENT POUR CENT! *Par Cinquante*

C'est plus dangereux qu' ça en a l'air, de faire de la bicyclette... Gageons qu'ils célébreront avec de la bonne Labatt '50' bien fraîche. Quelle bière grandiose! (Pas étonnant d'ailleurs, car elle est *plus légère* et *plus moelleuse* que les autres.) Laissez faire '50'! Pour la soif de tous les jours comme pour les grandes occasions, dites: "Cinquante!" Vous ne le regretterez pas. La Brasserie Labatt.

LABATT
N'Y A RIEN QUI LA BATTE!

Avec le REXOLÉUM vos planchers seront

resplendissants

avant même d'être cirés!

Le Rexoléum brille comme un miroir — même avant d'avoir été ciré! — et il ne lui faut que très peu d'entretien pour conserver sa beauté pendant de longues années. Voilà pourquoi toute maîtresse de maison qui tient à avoir un intérieur impeccable (sans pour autant en être l'esclave!) choisit si souvent le Rexoléum.

Si le Rexoléum garde longtemps son éclat, c'est parce que la netteté de ses motifs et la fraîcheur de ses couleurs sont protégées par plusieurs couches superposées d'un émail cuit spécial qui ne ternit pas, et sur lequel l'usure et la saleté n'ont aucune prise. Pour nettoyer votre Rexoléum, il suffit d'y passer rapidement la vadrouille; et un peu de cire de temps à autre le protégera efficacement.

Vous choisirez le Rexoléum pour quatre raisons: *il offre plus* aux points de vue beauté et durabilité; *il exige moins* de travail et d'argent (il ne coûte que quelques dollars par pièce!). Voyez sans tarder votre vendeur Rexoléum. Il vous montrera un choix merveilleux de motifs et de nuances. Le Rexoléum est présenté en carpettes (dimensions: 6 x 9 à 9 x 15 pieds), en rouleaux de 2, 3 et 4 verges de largeur, ainsi qu'en sections de rouleaux de 12 x 12 et de 12 x 15 pieds.

DEUX SÉRIES: STANDARD ET DE LUXE

EN CARPETTES ET À LA VERGE

Fabricants: **DOMINION OILCLOTH & LINOLEUM CO. LIMITED • MONTRÉAL**

EN PLUS des connaissances techniques et la possession d'un état physique bien équilibré, le chauffeur doit aussi posséder un jugement sûr et être capable de réagir rapidement. Avec ce test, toutes les facultés du chauffeur sont mises à l'épreuve et celui-ci doit faire face à tous les changements subits qu'il aura à envisager sur la route.

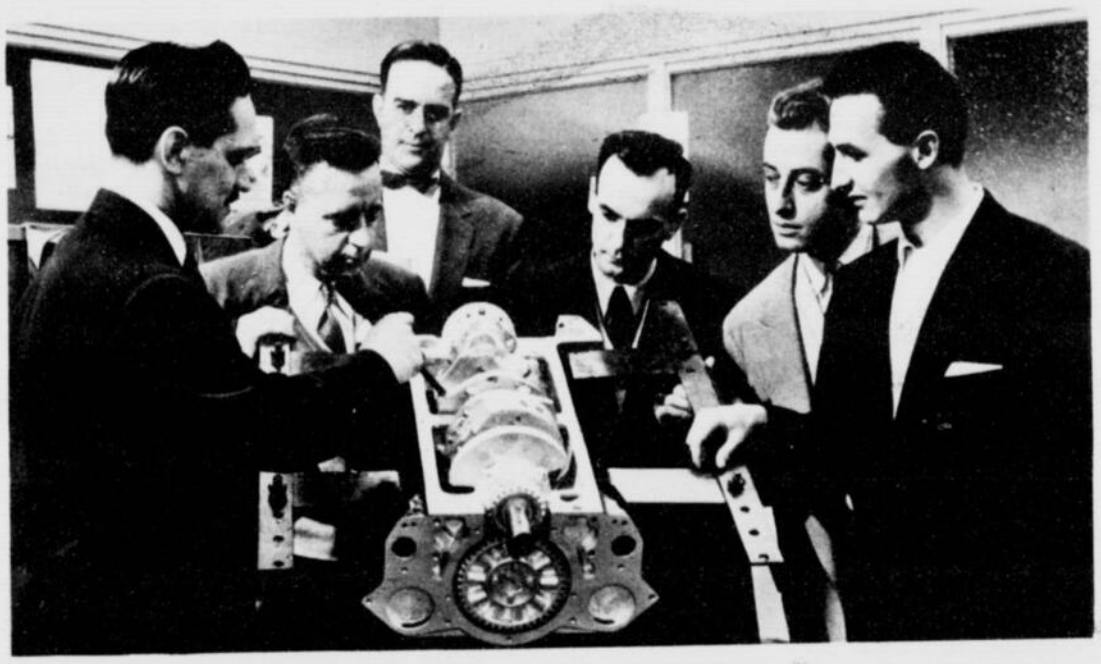

BIEN DES ACCIDENTS seraient évités si le chauffeur connaissait mieux le moteur de son véhicule. Que de pannes et de fausses manoeuvres seraient ainsi évitées! Les élèves du cours de chauffeur d'Hydro-Québec complètent ici leur formation théorique.

L'ÉPREUVE FINALE au volant. Le candidat a passé un examen écrit sur la loi des véhicules-moteurs de notre province et il est prié d'avoir présent à l'esprit qu'il est avantageux d'être prudent et toujours courtois. *(Photos Armour Landry)*

"Eveillez-moi quand on sera rendu au numéro des chemises Bluestone!"

C'est très intelligent, M. le Sultan, de conserver votre énergie pour la nouvelle série des chemises Bluestone. Qui n'attendrait pas pour connaître les merveilleuses nouvelles couleurs, les coupes élégantes et l'extraordinaire collection de tissus de choix Bluestone,—tout à partir de beaux cotons "Sanforisés" jusqu'aux tissus les plus modernes. Ils sont tous lavables—ne se décoloreront pas. Le "Scarboro", illustré ici, est un exemple parfait de qualité et d'élégance combinés à un confort sans pareil: caractéristiques que vous retrouverez dans chaque chemises Bluestone.

P.S. Vous serez aussi émerveillé en voyant les cravates Bluestone!

Bluestone
SHIRTS · TIES

Les chemises et cravates Bluestone se vendent partout.
Pour le magasin le plus près de chez vous, écrivez à:
THE BLUESTONE CO., 525, rue Bonsecours, Montréal

LE SOULIER SPORTSMAN
LE SOULIER SPORTSMAN
LE SOULIER SPORTSMAN
LE SOULIER SPORTSMAN
LE SOULIER SPORTSMAN
LE SOULIER SPORTSMAN
LE SOULIER SPORTSMAN
LE SOULIER SPORTSMAN
LE SOULIER SPORTSMAN
LE SOULIER SPORTSMAN

Informez-vous auprès des amis du 19ème trou! Seul le soulier SPORTSMAN de Duchaine offre les trois avantages: élégance, confort et emprise solide au sol. Pour améliorer votre partie, procurez-vous les souliers SPORTSMAN! Portez les souliers SPORTSMAN et ayez une démarche fière!

ça golfe mieux avec les souliers SPORTSMAN

Sportsman
SOULIERS POUR HOMMES

Le Soulier SPORTSMAN
$12.95 à $20

LUDGER DUCHAINE INC., QUÉBEC, CANADA

Enfin, voici

Tout ce dont vous avez rêvé en fait de tondeuse à moteur

LAWN-BOY

La tondeuse à moteur la plus populaire au Canada

Voici la nouvelle Lawn-Boy Deluxe—la machine la mieux conçue et la mieux construite pour l'entretien du gazon. Elle coupe, tond, disperse l'herbe coupée, en une seule opération. Il est très facile de la maintenir *toujours* en parfait état.

La nouvelle Lawn-Boy Deluxe 1955, en modeles de 18" et de 21", est actionnée par un nouveau et robuste moteur IRON-HORSE 2-temps, 2 CV, muni d'un démarreur à rebobinage automatique et d'un interrupteur combinant étrangleur et arrêt. Elle possède une foule de caractéristiques qui épargnent temps et travail. Si vous voulez une pelouse mieux entretenue avec un minimum d'effort, voyez et essayez la merveilleuse nouvelle Lawn-Boy Deluxe sur votre gazon.

Demandez une démonstration gratuite aujourd'hui même à votre marchand Lawn-Boy.

actionnée par
LE FAMEUX MOTEUR CANADIEN
IRON-HORSE
2-TEMPS
2 CV

LAWN-BOY Deluxe 18" (illustrée). Actionnée par un Iron-Horse 2 CV. Seulement $89.95.

CHOIX DE QUATRE MODÈLES . . .

LAWN-BOY Deluxe 21" $104.50. Toutes les caractéristiques spéciales—pour grandes pelouses, parcs etc. Moteur Iron-Horse 2 CV.

LAWN-BOY Original 18" $84.50. Lawn-Boy Deluxe avec roues déportées. Moteur Iron-horse 1.2 CV, démarreur à câble.

LAWN-BOY Economy 18" $74.50. Une Lawn-Boy 18" très efficace. Tond à l'avant. Moteur Iron-Horse 1.2 CV—démarreur à câble.

PULVERISEUR DE FEUILLES disponible pour tous modèles, moyennant léger supplément.

L'ENTRETIEN EST ESSENTIEL AUSSI!

La Lawn-Boy et le moteur Iron-Horse étant FABRIQUÉS AU CANADA, vous trouverez pièces et service d'entretien dans votre localité. Ceux qui possèdent une Lawn-Boy profitent du *plus vaste réseau de service du Canada*—s'étendant d'un océan à l'autre.

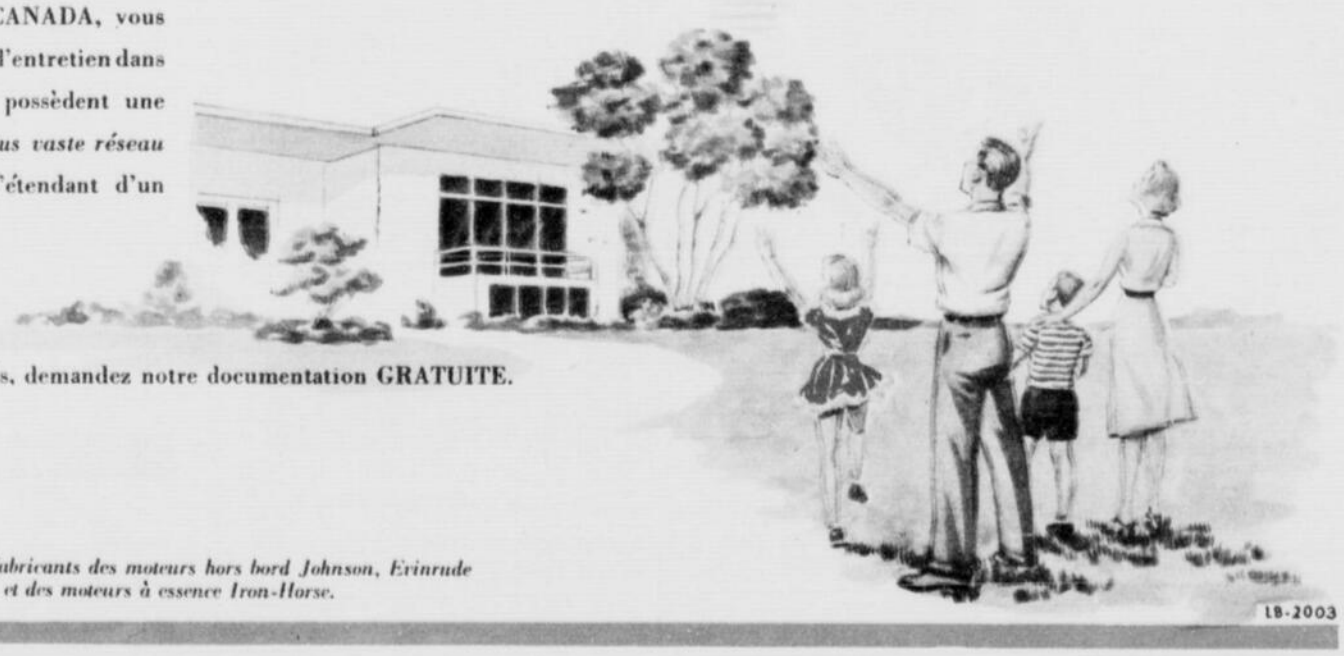

Pour de plus amples détails, demandez notre documentation GRATUITE.

Aussi fabricants des moteurs hors bord Johnson, Evinrude et Elto, et des moteurs à essence Iron-Horse.

LB-2003

SECTION MAGAZINE

La Patrie
JOURNAL DU DIMANCHE

SECTION MAGAZINE

Deuxième section

8 mai 1955

Le CHAT NOIR

Un conte inédit, écrit pour la "Patrie" par Rodolphe GIRARD

Mme Raymond Valcourt, épouse d'un comptable de Montréal était impressionnable et supersticieuse. Au saut du lit, ce matin-là, écartant les rideaux de sa chambre à coucher, elle vit une pluie torrentielle qui s'abattait d'un ciel bas, opaque et triste.

— Un temps de chien, dit-elle à son mari. Et c'est aujourd'hui, vendredi, le 13.

Jetant un second coup d'oeil dans la croisée, elle ajouta:

— La journée s'annonce mal. J'aperçois un chat noir à l'abri de la pluie sous un balcon.

— Tu n'es pas gaie.

— Je ne suis pas rassurée. Il va certainement nous arriver quelque malheur.

— Encore tes superstitions.

Valcourt, cependant, avait mal dormi et n'était pas dans son assiette. Le pessimisme de sa femme n'était pas de nature à lui remonter le moral. Au petit déjeuner, une demi-heure plus tard, sa femme ayant manifesté les sombres pressentiments en présence de son fils aîné, celui-ci articula :

—Maman, vous vous faites de la bile sans raison. Qu'un chat soit noir ou blanc, que nous soyons un vendredi ou un jeudi, le 13 ou le 30 du mois, peu importe. Si l'on est victime d'une malchance, après avoir vu un chat noir, le 13 ou un vendredi, c'est pure coïncidence.

—Je suis inquiète, quand même.

Philippe, dessinateur, joli garçon de vingt-deux ans, intelligent et enjoué, ne se laissait nullement décourager par les contrariétes, disant : "Après la pluie le beau temps". Il était le philosophe de la famille composée du père, de la mère, de lui-même, de sa soeur Rolande et de son frère Pierrot, le cadet. Il savait dissiper les noires appréhensions par de sages encouragements.

Rolande, vingt ans, sténo-dactylo dans une étude d'avocats, était une belle et grande châtaine, bien proportionnée, aux yeux violets. Depuis une dizaine de mois, elle était courtisée par André Jalbert, jeune architecte, brun et attrayant.

Quoique remarquables par leurs qualités morales, autant que par leur physique, et animés d'un profond amour l'un pour l'autre, ils étaient enclins à la promptitude.

A midi de ce jour même, fatidique, selon madame Valcourt, Rolande retournait à son domicile pour le lunch lorsqu'elle descendit de tramway en même temps que Jalbert, qui demeurait également sur la rue Berri.

— Je suis contente de vous rencontrer, André, dit-elle.

— Vous allez bien? demanda-t-il, froidement.

— Oui, je vous remercie. Vous avez une drôle de mine. Qu'est-ce qui vous chiffonne.

— Lorsque je vous ai téléphoné, hier matin, vous priant de m'accompagner au ciné le soir, vous avez prétexté que cela vous serait impossible à cause de la visite d'une cousine. Cependant, un de mes amis vous a vue entrer au théâtre en compagnie d'un homme.

— Ma cousine m'a fait faux bond et j'ai décidé d'aller seule au cinéma.

— N'auriez-vous pas pu me téléphoner?

— C'est ce que j'ai fait, mais vous étiez absent.

— Et cet homme avec qui vous parliez en pénétrant à l'intérieur?

— Simple hasard. Un client de mes patrons. Je ne me suis même pas assise à côté de lui.

— Simple hasard, répéta-t-il, avec un sourire sarcastique. Le hasard fait bien les choses, n'est-ce pas?

Piquée, elle rougit:

— Vous ne me croyez pas, André?

— Je le veux bien, mais les apparences n'étaient pas en votre faveur.

Pourquoi un chat noir serait-il malchanceux ?

— Je ne vous savais pas jaloux.

— Je ne le suis pas, mais il y a limite à tout.

Elle fronça les sourcils:

— Je suis bien bonne de vous donner des explications. N'oubliez pas que je suis encore libre, n'étant ni votre femme ni votre fiancée.

Blême, emporté par sa promptitude, il articula sèchement:

— Vous vous moquez de moi. Adieu.

— Je ne vous retiens pas, dit-elle, s'éloignant de lui rapidement.

Regrettant son moment d'humeur, elle rentra chez elle la tête basse.

Sa mère et Philippe étaient à la maison. Après quelques minutes, ayant remarqué son air taciturne, madame Valcourt lui demanda:

— Qu'est-ce qui ne va pas, ma fille?

Rolande ne desserra pas les dents, puis:

— Tout à l'heure, j'ai eu des mots avec André. Je crains qu'il ne m'ait plantée là pour toujours.

— Pour quelle raison?

— Petite chicane d'amoureux, sans doute, articula Philippe. C'est sans importance. Demain, il n'en restera rien, et Rolande sera joyeuse comme pinson.

— Je ne suis pas surprise, fit observer la mère. Je ne me suis pas trompée. Le chat, noir, un vendredi, le 13.

— La bonne blague! repartit-il, éclatant de rire. Tout est bien qui finit bien. A table; j'ai une faim de loup.

Une dizaine de minutes plus tard, madame Valcourt dit:

—Je me demande pourquoi votre père n'est pas de retour du bureau. Lui serait-il survenu quelque accident? Je n'en serais pas étonnée aujourd'hui.

—Pauvre maman, articula son fils, vous broyez du noir. Ne vous tourmentez donc pas inutilement.

La porte s'ouvrit et Valcourt entra, les traits tirés.

—Je suis contente de te voir, dit sa femme, Il y a tant d'accidents, et tu ne tardes pas à rentrer de ton travail, d'habitude.

Il gardait le silence.

—Pourquoi ne parles-tu pas?

—Une mauvaise nouvelle.

—Je m'y attendais. Au sujet de qui?

—De moi.

—De toi!

—J'ai perdu ma position. La compagnie ferme ses portes.

Elle s'essuya les yeux:

—N'avais-je pas raison, Philippe, de redouter un malheur?

—J'avoue que c'est embêtant, chère maman, mais il ne faut pas vous décourager. Papa se trouvera facilement un autre emploi. C'est la vie, quoi!

Rolande songea à son propre chagrin:

—C'est une date fatale pour nous, murmura-t-elle.

—Tout s'arrangera, insista Philippe.

—Je le souhaite, répondit le père, mais quand?

Le cadet, écolier de seize ans, n'avait pas encore paru.

— Pierrot devrait être revenu de la classe depuis trois quarts d'heure, articula sa mère. Il n'a pas coutume de s'amuser en chemin. Aurait-t-il été frappé par une voiture. Tant de chauffeurs conduisent comme des écervelés.

— Mais Pierrot est prudent, maman, dit Philippe. Il n'est plus un enfant. Ne vous alarmez pas, je vous en prie.

Cinq minutes après, le garçon faisait son apparition, les yeux rougis, les lèvres serrées. De le voir sain et sauf, sa mère s'élança au-devant de lui, l'embrassant.

— Mon Pierrot, j'étais tellement inquiète de toi. Tu es muet comme une carpe et je crois que tu as pleuré. Que s'est-il passé ?

— J'ai perdu l'argent de ma bicyclette.

— Cher enfant, c'est désolant. Es-tu sûr de l'avoir perdu ? On te l'a peut-être volé sur le tramway.

— Je ne sais pas, maman.

Le joli gosse, robuste, aux cheveux acajou et ondulés, avait économisé, pour l'achat d'un bicycle, une somme suffisante qu'il gardait dans une boite de conserves, convertie en tirelire. Et, ce matin même, avant son départ pour l'école, il avait empoché le montant pour l'acquisition de son vélocipède.

—Que va-t-il nous arriver encore, en ce jour de malheur ? s'exclama madame Valcourt. Mets-toi, à table, mon cher enfant.

— Je n'ai pas faim, maman.

Elle-même, son mari, Rolande et Philippe s'efforcèrent de le consoler.

— Si tu ne trouves pas ton argent, articula celui-ci, tu auras ton bicycle quand même. Je te l'achèterai.

— Tu ferais cela pour moi? répondit-il, avec un éclair de joie dans les yeux.

— Je te le promets.

— Tu es bien bon, Philippe. Je te remercie de tout mon coeur.

Dans le cours de l'après-midi, Mme Valcourt, malgré la pluie qui continuait de tomber, était allée chez sa coiffeuse, qui lui avait donné un rendez-vous à 3 hrs précises pour une permanente. Avant de sortir de la maison, elle avait pensé:

— Je serai chanceuse si, aujourd'hui un vendredi, le 13, après avoir vu un chat noir à mon réveil, je ne suis pas renversée par une automobile.

Au retour, elle montait les trois marches du perron de son domicile, se félicitant qu'il ne lui fût rien survenu de fâcheux, quand elle fit un faux pas et tomba sur le sol, s'infligeant une légère entorse.

— Naturellement, maugréa-t-elle, c'était inévitable.

Elle se relevait sans guère de mal, lorsqu'un objet brillant, à demi-enfoui dans le gazon, attira ses regards.

Se courbant, elle le ramassa avec un visage épanoui. C'était l'une des deux boucles d'oreilles, faite d'un diamant et d'émeraudes, cadeau de mariage de son mari, qu'elle avait perdue en rentrant chez elle, trois mois auparavant.

Une minute après qu'elle eut franchi le seuil de la maison, la sonnette de la porte retentit.

—Ouvre toi-même, dit-elle à son mari. J'ai peur.

—Tu viens de retrouver ta boucle d'oreilles. C'est de bon augure.

Le visiteur était Lucien Hébert, intime de Valcourt, qui lui tendit la main:

—Tu es le bienvenu.

—Merci beaucoup.

Après quelques secondes de conversation dans le living-room, Hébert dit:

—Tu me parais morose. Serais-je indiscret en t'en demandant la raison?

—Je suis sans emploi.

—Je le savais, et c'est le but de ma visite.

—Tu le savais? Déjà.

—Oui. J'ai rencontré un de tes compagnons de travail qui m'a appris la mauvaise nouvelle. Tu n'ignores pas que je suis en excellents termes avec le directeur du personnel de ma compagnie. Je lui ai parlé de toi élogieusement.

—C'est très chic de ta part.

—Il y a, depuis deux jours, une vacance dans le bureau de la comptabilité. Tu m'as déjà dit quel était ton salaire. Si tu le veux, tu pourras, dès demain, remplir cette vacance avec un revenu plus élevé.

Valcourt avait écouté, suspendu aux lèvres de son ami. A mesure que celui-ci parlait, les traits du premier s'illuminaient de plus en plus.

—Si je le veux! s'écria-t-il. Je te suis infiniment reconnaissant d'avoir pensé à moi. Tu es un as.

Se levant, il s'avança vers Hébert, dont il pressa les mains avec effusion. Il appela sa femme, laquelle, renseignée sur le sujet de l'entretien, exprima, elle aussi, sa gratitude.

—Nous allons "mouiller ça", dit-il, gagnant le buffet de la salle à manger, dont il revint avec une bouteille de rye, de l'eau et trois verres.

Un quart d'heure plus tard, Hébert, qui avait obtenu du directeur du personnel la permission de s'absenter, retournait à son bureau.

Plus tard dans l'après-midi, Pierrot, au retour de l'école, se dirigeait vers un tramway pour rentrer chez lui quand il aperçut une adolescente, qui, probablement distraite et malgré un feu rouge, traversait la rue Ste-Catherine.

Un lourd camion s'approchait d'elle à toute vitesse. Le chauffeur, incapable de freiner à temps pour l'éviter était sur le point de la heurter. Pierrot, au risque d'être frappé lui-même, se précipita vers elle et la poussa brusquement hors de l'atteinte du véhicule.

Les curieux s'étaient amassés. Une automobile s'arrêta et un homme en descendit. Par un étrange hasard, il était le père de la fillette, riche financier. Il fit monter Pierre avec elle dans sa voiture, et le reconduisit à la demeure des Valcourt.

Après l'avoir remercié et loué de nouveau de son courage en présence de ses parents, il lui donna un billet de banque de cinq cents dollars, déclarant qu'il avait sauvé son enfant de la mort ou d'un grave accident.

Jalbert, après avoir quitté Rolande, s'était juré, sous le coup de l'irritation, de ne plus la revoir. Mais, se calmant peu à peu, et s'avouant son erreur, il n'avait plus songé qu'à son amour, pris d'un immense désir de se faire pardonner par celle qu'il s'était proposé d'épouser.

Mais comment l'accueillerait-elle? Il fut près de lui téléphoner, puis se ravisa, craignant de mal s'expliquer ou qu'elle ne raccrochât

Suite à la 27e page

La musique sur Disques

par MARCEL BLOUIN

A l'enseigne de "Camden", la maison RCA Victor réédite depuis peu des enregistrements qui avaient naguère été gravés en 78t. C'est ainsi qu'il est maintenant possible d'obtenir, en microsillon et à des prix très modiques, des enregistrements mettant en vedette les plus grands artistes d'une génération dont quelques membres seulement se produisent encore sur les scènes d'Amérique et d'ailleurs.

Les disques Camden seront sans doute accueillis avec ferveur par les collectionneurs et par les admirateurs des Tibbett, Crooks, Koussevitzky et autres. Maints trésors musicaux nous sont sans doute promis dans cette série.

BARTOK: Concerto pour violon et orchestre. Par Yehudi Menuhin, violoniste et Wilhelm Furtwaengler dirigeant l'Orchestre Philharmonia. Un 12" His Master's Voice LHMV-3.

Le Concerto pour violon compte parmi les grandes oeuvres de la maturité de Bartok. Le compositeur a complètement intégré les sources folkloriques qui lui servaient de matière première durant ses jeunes années et il peut maintenant s'exprimer sans asservissement, livrer son généreux message avec force et génie : le Concerto pour violon, l'une des plus étonnantes expressions de ce génie, est l'une des pierres de touche de la musique contemporaine.

C'est une oeuvre de prime abord malaisée et complexe. La partie de soliste chemine par des sentiers nouveaux où rythmes et tonalités ont un caractère étrange, à la fois attrayant et mystérieux. Le cadre même du concerto respecte la forme traditionnelle mais les thèmes et les harmonies intérieures sont typiques du regretté compositeur hongrois, c'est-à-dire qu'ils trahissent une recherche profonde d'une nouvelle esthétique à travers la polyrythmique, la dissonance logique et l'exploitation de nouvelles ressources instrumentales.

C'est aussi une oeuvre d'exécution ardue, tendue de pièges périlleux. Mais Menuhin triomphe de toutes les difficultés avec une virtuosité éblouissante et l'Orchestre Philharmonia est prodigieux sous la baguette de ce grand chef que fut Furtwaengler. Menuhin, au reste, est l'un des plus fidèles interprètes de Bartok, à l'heure présente, et je doute fort qu'une meilleure version du Concerto pour violon soit disponible ou le devienne bientôt. Cette version est d'autant plus recommandable qu'elle jouit d'une prise de son somptueuse, en haute-fidélité "orthophonic". Voilà, à coup sûr, une grande réalisation du microsillon.

MOZART: 14e Concerto en mi bémol majeur, K. 449. — RICHARD STRAUSS: Burlesque.—Par Friedrich Gulda, pianiste et l'Orchestre Symphonique de Londres, sous la direction d'Anthony Collins. Un 12" London LL-1158.

Je dois dire, avant toute chose, que ce microsillon jouit de l'une des prises de son les plus extraordinairement fidèles qu'il m'ait jamais été donné d'entendre. La vérité drue des timbales dans "Burlesque", la suavité des violons et, par-dessus tout, le relief splendide du piano de Gulda font de ce disque un grand triomphe technique dont les ingénieurs de London peuvent s'enorgueillir.

Les interprétations sont aussi remarquables, notamment celle de "Burlesque". Le soliste et l'orchestre font ressortir toutes les qualités lyriques dramatiques et parfois humoristiques de cette oeuvre de jeunesse de Richard Strauss. La vigueur et le dynamisme de Gulda trouvent ici un emploi idéal et si vous désirez une bonne version de "Burlesque", je n'en connais pas de meilleure que celle-ci.

Je ne pourrais en dire autant de la version du Concerto de Mozart. C'est sans doute une belle version mais qui manque de nuances délicates à mon avis. L'interprétation musclée de Gulda aura sans doute ses partisans mais j'aurais personnellement préféré que tout cela fût un peu plus vibrant, subtil, discret. Somme toute, cependant, ce disque vaut d'être recommandé à cause de ses belles qualités musicales et de sa prise de son sensationnelle.

SAINT-SAENS: Samson et Dalila (extraits).—Par Rise Stevens, soprano; Jan Peerce, ténor et Robert Merrill, baryton. Membres de l'Orchestre de la NBC, sous la direction de Leopold Stokowski. La Chorale Robert Shaw dirigée par M. Robert Shaw. Un 12" Victor LM-1848.

L'opéra biblique de Camille Saint-Saens n'a jamais obtenu un grand succès à la scène et n'a guère plus de chance sur disques. Le présent microsillon jouit d'une prise de son éclatante et fidèle à souhait. Les artistes sont prestigieux. Les extraits ont été judicieusement choisis. Et pourtant, l'auditeur reste insatisfait. Pourquoi?

M. Jan Peerce — qui a déjà fait de grandes et belles choses—n'est pas à son meilleur ici. Il force la voix et son émission est souvent contractée: le rôle de Samson ne lui convient décidément pas. Rise Stevens est — jusqu'à un certain point — plus près du rôle de Dalila mais dans les airs de la célèbre séductrice (Amour! Viens aider... Mon coeur s'ouvre à ta voix) elle manque de grandeur et de chaleur. Peut-être est-ce une illusion mais il a nous a semblé que Mlle Stevens concevait Dalila comme une autre Carmen, ce qui est loin d'être le cas.

En toute justice nous devons préciser que Robert Merrill s'acquitte bien de sa partition dans le "Finale" et que le Choeur Shaw chante avec une belle discipline. Stokowski dirige le tout avec brio, flamme et couleur. Encore une fois, la prise de son est splendide.

STAINER: Crucifixion. Par Richard Crooks, ténor; Lawrence Tibbett, baryton; Wilfrid Glenn et Frank Croxton, basses; le Trinity Choir et Mark Andrews, organiste. Un 12" Camden CAL-235.

La "Crucifixion", oeuvre religieuse du compositeur anglais Sir John Stainer, mort au début du XXe siècle, nous est redonnée dans la célèbre version de Crooks-Tibbett-Andrews et le Trinity Choir. Cette version, qui date d'au moins vingt ans, a été réalisée alors que Tibbett et Crooks étaient au sommet de leur art. Ils chantent merveilleusement, si merveilleusement que nous éprouvons une sorte de nostalgie à la pensée que ces grands artistes ne paraissent plus sur les scènes d'opéra ou de concert.

Ecrite dans la forme traditionnelle, influencée par Bach, Schubert et Purcell, la "Crucifixion" est une oeuvre d'une belle coulée, émouvante et parfois grandiose. La présente version est difficilement surpassable car, malgré l'âge de la prise de son, les ingénieurs de Victor ont réussi un transfert superbe : ce n'est peut-être pas de la haute-fidélité mais c'est bien près. Les voix sont naturelles, l'équilibre est excellent et le prix quasi dérisoire de ce disque devrait inciter tous les discophiles à se le procurer. De toute façon, je vous le recommande vivement.

Graphiques de Valmore Gratton

HISTOIRE ÉCONOMIQUE DU CANADA EN IMAGES

VALEUR DE LA PRODUCTION MINÉRALE

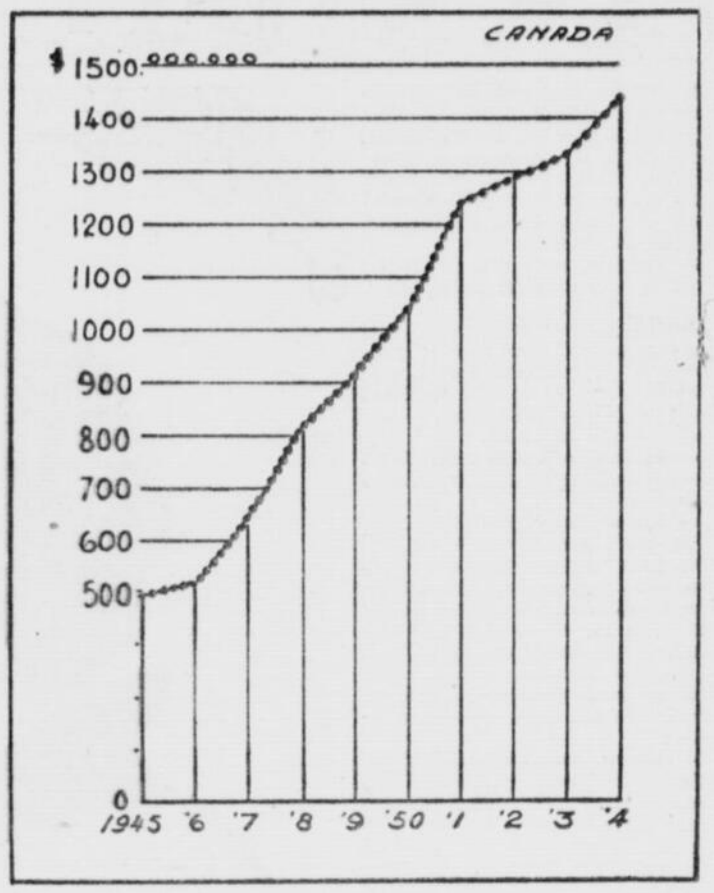

LE CANADA devient avec les années un fournisseur de plus en plus important de minerais variés. Cependant, la statistique ne reflète pas encore l'effet des récentes exploitations, fer, titane, zinc, lithium, uranium qui vont porter la valeur de la production à des sommets encore plus élevés dans l'avenir. L'augmentation du débit de l'industrie minière a été progressive dans les années de l'après-guerre et généralisée à tous les secteurs de l'entreprise.

	1945	1954
Minerais métallifères	$316,900,000	$763,400,000
Combustibles	93,500,000	354,700,000
Autres minerais non métalliques	39,800,000	126,600,000
Produits argileux et autres matériaux de construction	48,400,000	199,400,000

Graphique préparé exclusivement pour la "Patrie" par Valmore Gratton, B.A., L.S.C.

Cirrhose

PARIS. — M. Coste-Floret, ministre de la Santé publique a récemment indiqué que la mortalité par cirrhose du foie a atteint 22.5 pour 100,000 habitants en 1952 contre 1 pour 100,000 en 1933. Des expériences de prises de sang ont prouvé que 20% des accidents de la circulation et du travail étaient dus à l'alcool.

Des progrès

NEW-YORK. — Le catholicisme progresse considérablement aux Etats-Unis: 31,648,124 catholiques, 4 cardinaux, 33 archevêques et 30,268 églises en 1954, contre 21,406,507 catholiques, 3 cardinaux, 19 archevêques et 18,757 églises en 1939.

teignez vous-même avec TINTEX

Grâce à All-fabric Tintex, les draps épais, tentures lourdes, housses, tapis peluchés sont enjolivés en quelques instants dans votre lessiveuse.

Demandez le TINTEX facile d'emploi à tout comptoir de teinture—seulement 15¢ et 25¢ le paquet.

Si vous teignez pour épargner—épargnez davantage avec

all-fabric Tintex

FORMATS DE 15¢ ET 25¢

La teinture la plus en demande au monde

Un SOULAGEMENT POUR Femmes et jeunes filles

Les suppositoires "Orange Lily" sont un traitement local destiné à soulager femmes et jeunes filles souffrant d'inflammation, congestion, état catarrhal, ainsi que démangeaison et irritation causées par la leucorrhée. Ils aident à soulager les douleurs mensuelles. Sûrs antiseptiques, détersifs et cicatrisants, ces suppositoires contribuent à diminuer les souffrances physiques et à sauvegarder la bonne apparence personnelle. En vente partout dans les pharmacies.

SUR • ADOUCISSANT • EFFICACE

ORANGE-LILY

Envoyez 10c pour un essai de six jours
Ecrivez Mme Lydia W. Ladd
B.P. 191 Windsor, Ont. Dépt. 37

Exclusivement chez Robert Dufault Ltée

les disques 33⅓ sont manipulés SEULEMENT par des vendeuses expertes, vous assurant ainsi des disques parfaits, exempts de défectuosités occasionnées par le mauvais traitement dû à des essais répétés par tous et chacun.

- Le plus Grand Choix de Disques L.P. (long jeu) à Montréal.
- Tous les disques expédiés dans un emballage garanti sans charge supplémentaire.
- Expédition par tout le Canada.

Demandez nos catalogues GRATIS

ROBERT DUFAULT
284 est, rue Sainte-Catherine, MONTREAL 18.

GROSSIR, c'est se déformer ; se déformer, c'est vieillir !

MAIGRISSEZ SANS SUIVRE DE REGIME

Prenez le THÉ DES CARMÉLITES

Traitement inoffensif mais efficace contre l'embonpoint

Commandez par la poste aujourd'hui même

Format régulier : $1.25 Double format : $2.00

Société Hygiénique Franco-Canadienne

406 EST, RUE NOTRE-DAME — MONTREAL

Réflexions sur L'ÉDUCATION

Psychologue et psychanalyste, de la Faculté de Médecine de Paris et de l'Institut de Psychologie de la Sorbonne, membre de la British Psychological Association de Londres.

par Théo La Rivière

Au sujet de la psychanalyse

CKCXVII

Idées obsessionnelles générales

3

L'analyste retrouve un autre point commun à toutes les obsessions: l'idée obsessive n'est pas qu'une idée, une spéculation de l'esprit, mais un mouvement, une action. L'obsédé se voit agir au moment de son obsession ou quand il en énumère les détails: il prend un couteau, un couteau toujours pointu, et tue mari, enfants, amis, etc... tous ceux qui jouent un rôle dans sa vie. Et le tout est calculé sans émotion. L'émotion vient avec le remords: "Comment ai-je pu penser à une horreur pareille ?"

C'est encore d'action qu'il s'agit quand une autre patiente me raconte qu'elle a l'obsession de vouloir provoquer un scandale pendant la messe. Elle se voit faisant irruption durant le saint office, toujours après la consécration pour que le sacrilège soit parfait; le caractère d'ambivalence est là encore nettement confirmé puisque cette même dame, en dehors de cette obsession, en a une autre, celle de ne jamais se trouver suffisamment pure pour aller communier. Elle passe des heures entières à analyser d'infimes détails, à peser le pour et le contre, à savoir s'il y a faute ou non, plein consentement, matière grave. De ces scrupules elle se croit toujours coupable. Tous les scrupuleux sont remarquables par ce symptôme d'ambivalence : l'obsession du crime cotoie celle du détail secondaire.

Encore un autre point commun aux obsessions : l'obsédé est le propre acteur de sa comédie. C'est lui qu'il met en scène, c'est de lui qu'il est toujours question, même si un membre de la famille fait l'objet de ses obsessions. Quand une jeune mère de famille me dit rêver souvent qu'elle voit son fils tué, elle ne peut interpréter elle-même le symbole de son obsession : avoir l'instinct de tuer elle-même cet enfant. D'autres sujets avouent directement avoir cette obsession mais la jeune femme dont je parle est sous l'influence d'un trop fort sentiment de culpabilité pour accepter que cette idée soit bien la sienne. Le rêve permet un mécanisme semblable mais le sujet a l'impression de ne pas avoir la même responsabilité.

Ce phénomène d'égocentrisme si cher aux névrosés est un phénomène absolument pathologique: l'être humain normal a tendance à sortir de lui-même, à donner de sa personne; le névrosé, au contraire, a tendance à retenir ce qui lui appartient et à accaparer tout ce qu'il peut: présence, attention, affection d'autrui et cela sous une forme plus ou moins heureuse. Il veut arracher au monde le maximum comme s'il se sentait éternellement lésé. Et l'obsédé, à travers ses impulsions, redevient l'enfant exigeant, fantasque, excessif. Il verse facilement dans une exagération monstrueuse, voire satanique, mais qui ne l'est qu'extérieurement.

Encore une fois le névrosé ne ressent aucunement l'émotion qui accompagne l'idée normale. Et quand ma patiente, déjà citée, a l'obsession de faire un scandale en pleine église et d'y commettre les plus odieux sacrilèges on est incapable de déceler la moindre vilénie qui est le sentiment normal lié à de telles actions. Elle est très agressive, mais elle est la première à déplorer un tel flot de pensées grotesques. D'ailleurs son cas illustre bien le symptôme annoté plus haut à savoir que l'obsédé sent le besoin de se mettre dans une situation opposée à la situation de l'individu normal. Quand un membre de sa famille ou un ami est malade, il lui est impossible de lui souhaiter une prompte guérison. "J'entends une voix qui me dit: Tu veux qu'il meure". Besoin agressif suivi d'un besoin d'auto-punition qui se morfond dans d'interminables remords; confessions jamais parfaites et jamais terminées.

Une des premières précautions à prendre quand on veut intervenir auprès d'un obsédé n'est pas différente de celle que l'on adopte avec tout névrosé: admettre que le sujet est un extrémiste, prendre son cas très au sérieux mais pas le contenu de ses idées. Quand un patient m'interdit de prendre quelques jours de congé sous prétexte qu'il va mourir s'il ne me voit pas, témoigne du caractère excessif de ses sentiments. Et tout névrosé est excessif: il aime passionnément ou hait jusqu'à la mort. On ne se scandalisera donc pas du contenu de ses idées obsessives qui refléteront la même exagération. Il ne connait pas le juste milieu, s'il le connaissait, il ne serait pas névrosé.

Ce n'est pas la première fois que nous abordons le sujet religion à propos des névrosés. L'obsédé n'échappe pas à la règle et il a sur la question des idées bien spéciales voire fantastiques puisque tout en lui est fantastique. C'est ainsi qu'il aura un goût particulier pour réunir dans sa pensée ce qu'il y a de plus sacré et de plus répugnant, ce qu'il y a de plus beau avec ce qui est le plus laid, ce qui est le plus divin avec ce qui est de plus diabolique. De plus il ne s'en tient pas qu'à l'idée mais comme nous le disions précédemment il vise toujours une action et c'est lui qui agit. Lorsqu'il est à l'église ou en présence d'un ecclésiastique sa pensée est orientée instinctivement vers des visions monstrueuses.

Au lieu de prier et de se souvenir à cet instant de ceux qu'il affectionne il prend plaisir à imaginer les situations les plus extravagantes où la sexualité n'est jamais à l'arrière-plan, bien au contraire. Suit aussitôt un "mea culpa" dont on remarquera la sincerité. L'obsédé s'indigne d'avoir de telles impressions. Il en est profondément troublé, croit suivre le chemin de la folie. Il ne faudrait pas dans ces moments de profonde angoisse qu'il se confie à un directeur de conscience non averti, ce serait désastreux, il serait plus troublé que jamais.

La dévotion au diable est une attitude assez caractéristique de ce genre de malade. L'obsédé a la sensation de prier le diable et celle de vouloir lui donner son âme et celle de toute sa famille. Une jeune fille que je traite depuis quelques semaines croit que le diable la suit partout où elle va, dans la rue, dans les magasins, à son travail. C'est cette idée qui la fait se retourner souvent lorsqu'elle est sur la voie publique et inspecter tous les recoins de son logis lorsqu'elle est seule. A certains moments agressifs elle ajoute : "Je ne sais pas si c'est le démon ou vous-même mais je suis sûre d'être suivie". Cette participation de ma personne dans les obsessions est, psychanalytiquement parlant, une avance importante : le sujet n'en est plus à la description de ses malaises mais à la représentation authentique de ses conflits. Il vit son mal, il ne raconte plus son histoire. Notons que le fait d'introduire la personne de son analyste dans ses obsessions ou ses rêves dissimule un premier conflit : le rôle joué par le père dans les premières années d'enfance.

(à suivre)

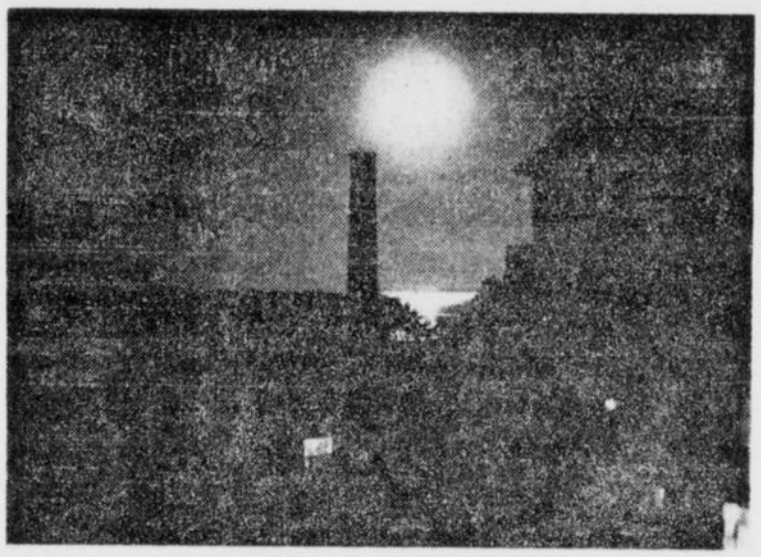

Clair de lune sur le lac Saint-Jean.

Une Méditerranée au sein du Québec

SOUVENIR DU LAC SAINT-JEAN

Ecrit spécialement pour la "Patrie", par Rossel VIEM

J'arrivais un jour à Chicoutimi avec un Montréalais. Celui-ci, en apercevant un morceau de la rivière Saguenay, me demanda, aussi sérieusement que je vous le rapporte: "Est-ce ça, le lac Saint-Jean?" Comme ce Montréalais était Européen d'origine, j'aurais pu lui répondre: "Le lac Saint-Jean, mais c'est la Méditerranée!"

A l'heure où paraîtront ces lignes, le grand lac aura rejeté son lourd manteau d'hiver et de nouveau, dans son ovale qu'on dirait infini parce qu'on n'en voit pas la limite, il sera redevenu lui-même. Si bleu et si grand, si tranquille dans son immensité, aux rivages si doux qu'un touriste américain s'écriait naguère : "Où donc trouver un lac semblable ?" Et une jeune immigrée qui vivait au Lac-Saint-Jean, il y a quelque temps, avait coutume d'aller se promener sur les bords du lac, le matin, avant son travail, disant qu'il lui rappelait la Méditerranée.

30,000 milles carrés de bassin, 432 milles carrés de superficie, près de 100 milles de tour, environ 25 rivières affluentes : voilà dans quels registres se situe le lac St-Jean. C'est le centre d'un pays fermé, bouclé par les montagnes, et qui s'élargit en une grande vallée fertile plantée de cinquante clochers. Une ligne droite partant de Québec et courant vers le nord atteindrait le lac au bout de 110 milles, mais le chemin de fer, qui tend à s'approcher de cette ligne, en fait 75 de plus.

Je garde un vif souvenir de ces premiers matins de vacances où j'arrivais, à bord du train de Montréal et de Québec, sur les derniers coteaux, à Chambord, et bientôt jusqu'au lac lui-même, que la locomotive allait presque frôler. Mal sortis du sommeil, nous apercevions soudain, éblouis, la masse liquide, bleu et or, où nageait le soleil de juin... Nous avions l'impression de plonger, délestés de tout notre bagage scolaire, dans un paradis des sens et de l'âme, où notre élan de jeunesse ne connaitrait plus de frein. Le train s'arrêtait longuement, comme il le fait encore, j'imagine, à la gare de Chambord, où la voie ferrée bifurque. Puis, après s'être ébroué, il repartait et allait longer le lac, sur des milles de parcours. Nous nous laissions envahir par l'abime de lumière et de couleur qui dansait dans toutes les fenêtres du wagon. Nous nous laissions bercer par cet ondoiement brillant qui nous aveuglait, qui déferlait comme sur la terre entière. Comme on s'éprend alors de son lac Saint-Jean ! Toutes les villes du monde ont leurs attraits, mais pour qui revoit le lac Saint-Jean, aucune découverte n'a un goût pareil.

Les océans, les mers ont des côtes, des falaises, des rochers. Ici, rien de cela. La pente est à peine sensible, les bords sont plats; c'est pourquoi les sauvages appelaient le lac Saint-Jean "Piékouagami", lac plat. Et c'est un des charmes particuliers du lac Saint-Jean qu'on y est comme sur le bord de la mer sans avoir à souffrir des lois de la mer, avec ses abords difficiles, ses marées, etc.

Descendons maintenant jusque sur les galets qui se lavent aux grandes vagues seulement, et passons quelques moments en compagnie des rosiers sauvages et des saules nochalants. Le lac vient caresser de ses cent lèvres fuyantes quelques menues épaves, qui dodelinent comme des canards de bois. Répandu dans son moule immense, il échappe ainsi sur les plages langoureuses le surcroit de sa béatitude.

Car c'est un bonheur sans nom que déploie le lac, sous la lumière de midi. Grand comme le jour, libre comme le ciel qu'il admet dans son miroir, il n'a rien d'autre à signifier que la satisfaction dans son identité. Il n'est ni vie ni mort, car à chaque instant il nait et meurt; mais dans sa transparence l'existence a fait fondre le néant, c'est pourquoi sa plénitude sans mélange ne donne pas de réponse. La tâche d'être a fini à l'instant de sa conception.

Cependant l'air passe un fil sur sa peau et le fait consentir à son mouvement. O consentement de la créature, en quoi Dieu se retrouve. Consentement de l'eau, consentement du lac à son moule insondable et au souffle intangible, consentement infini prononcé pour celui qui regarde ici !

Ainsi philosophait le "voyageur attardé sur la plage". Le lac Saint-Jean murmurait, tendrement, tendrement, en entrant dans la nuit, et la brise qui se faisait plus fraiche emportait ces bulles de pensée. Nous reviendrons demain voir le lac, où aboutissent les sentiers de nos coeurs.

Un "doyen"

AMSTERDAM. — Le plus vieux steward du monde vient d'avoir cinquante ans. C'est un Hollandais, M. Th. C. Kras, qui sert, depuis 1946, sur la ligne aérienne Amsterdam - New-York et qui compte actuellement 10,400 heures de vol. Bien qu'il ait atteint l'âge de la retraite (dans sa profession), le "doyen" continue pour améliorer sa performance.

Suite de la 25e page de

Le chat noir

le récepteur sans l'écouter. A 7 heures, n'y tenant plus, il se présenta au logis des Valcourt.

Au son de sa voix, Rolande, dans sa chambre, dont la porte était entr'ouverte, tressaillit et un flux de sang monta à sa figure. Elle fut près d'accourir vers lui et de lui crier sa joie, mais resta assise devant sa toilette, ne voulant pas montrer trop d'empressement.

Lorsque sa mère la prévint de l'arrivée de Jalbert, elle gagna lentement le living-room. Il alla à elle, mal à l'aise:

— Bonsoir, Rolande. Je ne vous importune pas, j'espère?

— Du tout. Veuillez vous asseoir.

— Merci bien.

Après un silence gênant pour l'un et l'autre, il reprit:

— J'ai des excuses à vous faire. Je vous supplie d'oublier ma stupidité.

Elle l'enveloppa de ses prunelles lumineuses, murmurant, d'un timbre très doux :

—N'en parlons plus, André.

—Et... vous m'aimez encore?

Elle fit un signe de tête affirmatif avec un large sourire.

Sortant un solitaire d'une poche de son gilet, il le passa à l'annulaire de Rolande :

—Me le permettez-vous, ma chérie ?

Attirant son visage près du sien, elle répondit :

—Embrassez-moi, mon amour.

. . . . . .

Après le départ du fiancé, Valcourt et sa famille causèrent avec une gaieté exubérante. Il ne pleuvait plus et, dans un firmament d'une grande pureté, brillaient un croissant de lune et des myriades d'étoiles.

C'était le beau temps après la pluie dans la ville et le foyer des Valcourt.

Philippe, posant sur sa mère, un regard malin, articula :

—Maman, c'est aujourd'hui un vendredi, le 13. Et vous avez vu un chat noir, ce matin.

Elle s'esclaffa :

—Finies les superstitions. Si tu me trouves un chat noir, envoie-le moi. J'en aurai bien soin ... pour la chance.

Argument

PARIS. — Dans une région de l'Asie du sud-est, il existe des villages distants de 10 milles des puits qui les alimentent. Une femme ne peut faire le trajet — chargée — qu'une fois par jour. Seule solution, la polygamie, conclut un homme d'Etat de ce pays.

Caviar

PARIS. — Le caviar français n'est pas une chose nouvelle. Rabelais, déjà, en parlait, sous le nom de "caviat".

Le MAL DE DOS

Quand vous souffrez de mal de dos ou de douleurs rhumatismales, c'est généralement parce que vos reins retiennent trop de déchets. Dans ce cas, prenez des Capsules à l'Huile d'Haarlem, les DUTCH DROPS originales qui ont gagné la Médaille d'Or. Elles nettoient vos reins des impuretés nuisibles et les gardent en bon état de fonctionnement. Des milliers d'usagers reconnaissants disent que ce remède, connu depuis longtemps, les soulage du mal de dos, des yeux bouffis, vertiges et périodes de faiblesse. Procurez-vous des DUTCH DROPS, chez votre pharmacien—seulement 45¢.

AEROWAX EXEMPTE LE "RECIRAGE!"

LE LUSTRE REVIENT ENCORE et ENCORE PAR LEGER FROTTAGE!

ÉPARGNE 22¢ par chopine !

Silhouettes FRANCO-AMÉRICAINES

par R-DION-LEVESQUE

Madame GERMAINE MARTEL

"Maître des Postes"
de Mechanics Falls, Maine

Une des rares Franco-américaines occupant un poste ordinairement réservé aux hommes. — Sa vivante carrière prouve qu'on peut être pratique tout en étant intellectuel. — Les arts, la politique, aussi bien que les sports l'intéressent. Bel exemple de courage et de détermination.

Dans la banlieue de Lewiston, à Mechanics Falls, Maine, une attrayante maison, d'aspect reposant dans la blancheur immaculée de ses murs extérieurs, de sa large porte vitrée, de son solarium qui en toute saison prolonge la nature à l'intérieur. Une maison princière, débordante d'objets d'art, de meubles sculptés, de rares porcelaines, de peintures de goût, de glaces biseautées, etc. Un petit palais, en même temps qu'un musée intime, objet d'admiration des visiteurs choisis.

Mais il ne faut pas croire que la "châtelaine" soit une petite vieille aux cheveux gris, ankylosée dans le temps, parcourant ses salons en songeant uniquement aux jours révolus! Ce serait grandement se tromper. Madame Martel est une jeune femme, aux yeux pétillants, aux gestes gracieux et déterminés. Une femme moderne comme demain, intéressée à toutes les manifestations sociales, culturelles, civiques et politiques de ses entours. Elle est douée d'une énergie peu ordinaire, abattant chaque jour une prodigieuse besogne qui en anéantirait bien d'autres! Madame Martel a la distinction d'être maitre de poste de sa localité — situation que deux ou trois franco-américaines, à notre connaissance, occupent au pays.

Chaque jour, on la voit à ses bureaux, dans le nouvel édifice qui, grâce à son initiative, agrémente le nouvel aspect de Mechanicsville!

En plus de ces fonctions accaparantes, Madame Martel trouve le temps d'enseigner les arts et métiers, d'exposer ses travaux dans maintes expositions, de donner des causeries, et de prendre une part active à la vie sociale, intellectuelle et politique. Mais, surtout, elle est mère de famille dévouée, fière de son fils étudiant au "Mechanics Falls High School".

Ecoutons Madame Martel:

"Je suis née le 7 janvier 1902, à Lewiston, de parents franco-américains: Napoléon-H. Hamel, originaire de Island Pond, Vermont, et Angéline Marquis (dit Magnant) de Port-Arthur, Michigan. J'ai vécu à Lewiston jusqu'à l'âge d'un an. Ma mère mourut alors et ma grand'mère paternelle, Mme Philomène Hamel, m'amena avec elle à Warwick, au Canada, où elle habitait. J'y demeurai jusqu'à l'âge de dix ans.

Mon père s'étant alors remarié, je vins le rejoindre à Lewiston.

"Mes études primaires furent commencées à Warwick, chez les Religieuses de l'Assomption. J'ai ensuite étudié au "Frye Grammar School" et au "Jordan High School" de Lewiston. J'ai aussi suivi les cours du "Bliss College" et plus tard, à l'âge adulte, j'ai étudié l'espagnol, l'anglais, les arts, etc."

Et Madame Martel de nous raconter comment le 7 octobre 1917, en voyage à Camp Devens, au Massachusetts, un accident survint, un accident d'automobile, au cours duquel sa belle-mère et trois autres personnes furent tuées, et son père sérieusement blessé. Le père, bijoutier, demeura à l'hôpital durant une année entière. Et notre jeune héroïne se vit à l'âge de quinze ans à peine, gérante du magasin paternel, et "petite mère" envers son demi-frère alors âgé de cinq ans. Après la mort de son père, Madame Martel continua le commerce et éleva le petit frère, aujourd'hui lui-même bijoutier à Lewiston.

Ayant finalement vendu son établissement commercial, le père qui déjà avait connu la politique, ayant été échevin, fut nomme Greffier Municipal par le maire Charles Lemaire. Durant plusieurs années, Madame Martel fut secrétaire à l'Hôtel de Ville, devenant secrétaire particulière du maire Skelton.

En mai 1924, Mademoiselle Hamel épousa Louis-J. Martel, commerçant à Lewiston. Le 1er avril 1937, l'unique enfant de ce mariage, Louis Régis, naquit.

Peu de temps après, désireux d'élever leur fils loin du tumulte de la ville, les époux Martel vinrent s'installer à Mechanics-Falls, où ils achetèrent la maison princière qu'habitent encore aujourd'hui Madame Martel et son fils.

La vie n'est pas toujours rose. Monsieur Martel connut la maladie. Il dut quitter son poste de l'hôtel-de-ville, et se fit voyageur de commerce pour une compagnie de produits pharmaceutiques, voyageant par tout l'Etat du Maine, vendant ses produits aux médecins de cette région. De diabétique qu'il était, M. Martel devint aveugle. Epouse dévouée, femme énergique, Madame Martel vint au secours de son mari éprouvé.

"Je conduisis alors sa voiture, nous dit Madame Martel, et c'est ainsi que je dus me familiariser avec les produits pharmaceutiques, en apprendre les noms et les prix. Et c'est aussi comment je vins en contact avec une légion de médecins et d'hommes professionnels par tout l'Etat du Maine et du New-Hampshire".

"Il y a quelque vingt ans", continue Mme Hamel, je m'intéressai aux Arts et Métiers, ayant déjà taquiné le pinceau et la palette. Mais surtout je m'intéressai à la confection des tapis au crochet. Il appert que j'y ai un peu réussi, puisque je me vis, de fil en aiguille, dirigeant une classe d'étudiants en cet art du tapis, d'abord à Auburn, puis dans diverses localités de l'Etat du Maine... à Norway, à South Paris, à Lovell, à Rumford, à Oxford, Damariscotta, Bethel, Lewiston. Ce travail me passionna et je fondai bientôt l'école "Institution Work" "Auburn Recreational Department" et des cours au "Lewiston High School" (cours du soir, trois soirs par semaine). Nous y décernions des diplômes, s'il-vous-plait!"

Et c'est durant ce stage de sa vivante carrière que Mme Hamel fut créée maitre-des-postes de sa localité.

"Le 26 octobre 1921, j'eus la douleur de perdre mon mari", nous écrit Mme Hamel. "Il mourut d'une crise cardiaque. Remarquez qu'il était né le 26 janvier, que nous nous sommes mariés le 26 mai, et qu'il mourut le 26 octobre".

"Je me vis donc à charge de l'entretien et du maintien d'une maison de douze pièces, et d'un fils âgé de quinze ans! Me rendant compte de la lourde tâche qui m'incombait maintenant, je consolai mon fils, séchai mes larmes, et repris le collier. Mon fils est maintenant en dernière année au "Mechanics Falls High School". A l'automne il deviendra étudiant au "Main Central Institute" à Pittsfield, et c'est mon désir, et celui de mon fils, que ce dernier termine ses études avancées au "Bates College" de Lewiston, qui est l'Alma Mater de son père". Mon fils est athlète; il s'est distingué au baseball et au gouret.

Revenant sur son accession au poste de "Postmaster", Madame Hamel dit: "Je dus subir des examens "Civil Service" en concurrence avec sept hommes! Je me classai toute première. Et je fus élue par le président Harry-S. Truman, avec l'assentiment du Congrès, assermentée le 31 novembre 1951. Le lendemain, j'étais à mon poste! Je n'oublierai jamais cette période de ma vie, à l'approche de la Noël. Mais Dieu est toujours là pour nous aider si nous avons foi en Lui, n'est-ce pas?"

Grâce à l'initiative de Madame Hamel, la petite municipalité de "Mechanics Falls" vient d'être dotée par le gouvernement d'un nouveau bureau de postes.

Depuis longtemps Mme Hamel s'intéresse à la politique, étant de profession démocrate. Mais elle dut abandonner ces activités, la loi Hatch défendant à tout maitre-de-postes de se mêler à la politique.

Mais en 1950 Madame Hamel avait été élue membre du "State Committee" et du "Executive Committee". Elle fut aussi membre du "Maine Democratic Women's Club". On se souvient de la campagne qu'elle fit, il y a quelques années, en faveur d'une compatriote, Mlle Lucia-M. Cormier de Rumford, alors candidate au poste de membre du Congrès des Etats-Unis.

Madame Hamel est membre-fondatrice du célèbre club de la raquette les "Montagnards". En mai 1951, les membres de cette association l'honorèrent par un grand banquet au cours duquel elle fut déclarée "membre honoraire à vie".

Elle est membre de la société scolastique "Pi Omicron" et présidente de la "Rho Upsilon Gamma Sorority". Aussi membre du "Maine Extension Service", de la "New England Order of Protection", "The League of Women's Voerts", membre-fondatrice de la confrérie "Our Lady of Ransom". Ellea agi en qualité de marraine lors des cérémonies de Confirmation de sa paroisse.

Madame Hamel est membre de la "National League of Postmasters" et secrétaire de la "Androscoggin County Postmasters Association".

Elle est "correspondante" pour le poste de radio WLAM de Lewiston.

Madame Hamel a fait paraitre des articles intéressants sur l'art du tapis dans diverses publications américaines, et elle a aussi parlé de cet "art" à la radio locale.

Le wanderlust la connait. Elle a plusieurs fois fait des voyages au Canada et au Mexique. Elle a visité tous les Etats du pays, du Maine à la Californie.

Ses expositions d'arts et métiers sont nombreuses, comprenant une exposition mémorable en l'université du Maine à Orono. Elle fut juge du "Maine State Fair", à Lewiston, en 1951.

"En effet, vous pouvez dire que j'ai pris part à presque toutes les démonstrations civiques d'ici à Timbuctou" nous dit Madame Hamel.

Elle est aussi collectionneuse de meubles antiques, et sa collection de faïence est considérée une des plus importantes au pays.

"Ah, oui... je "tricote" aussi, et fait du petit point... et je suis amateur de basketball... de fait je ne manque aucune joute de basketball dans les parages. J'ai moi-même été joueuse de basketball durant mes jours de collège! J'aime le folklore, ses danses, sa musique, ses chansons. Et cela va de soi que je suis philatéliste... ayant collectionné des timbres depuis mon enfance".

Madame Hamel est membre de l'auxiliaire de l'American Legion, poste 150, dont elle fut présidente du conseil de réhabilitation. Elle se dévoue aussi au National Veterans Hospital de Togus, Maine. Elle fut déléguée à la récente "State Convention."

Solution du problème de dimanche dernier

	1	2	3	4	5	6	7	8	9	10	11	12	13	14	15	16	17	
1	F	E	N	E	L	O	N	■	F	E	D	E	R	A	U	X	■	1
2	A	B	I	T	I	B	I	■	■	N	■	T	I	L	D	E	S	2
3	M	E	■	N	E	■	C	A	R	T	I	E	R	■	O	R	T	3
4	I	N	C	A	R	N	A	T	I	O	N	■	E	■	M	E	■	4
5	N	E	E	■	R	I	R	E	■	U	N	I	■	T	E	S	T	5
6	E	■	N	U	E	■	A	■	G	R	E	■	P	O	T	■	S	6
7	■	E	T	■	■	■	G	R	U	E	S	■	A	I	R	■	O	7
8	F	R	A	N	C	■	U	■	E	R	■	E	L	L	E	■	N	8
9	A	■	S	E	■	P	A	I	R	■	S	U	I	E	■	N	N	9
10	L	Y	S	T	E	R	■	O	C	■	U	■	N	■	N	E	O	10
11	A	■	O	■	S	E	T	■	H	■	B	A	■	S	I	E	N	11
12	R	A	C	E	■	S	E	V	E	R	E	S	■	O	C	■	T	12
13	D	A	I	S	■	C	R	■	V	E	R	■	S	T	O	B	O	13
14	E	■	E	T	■	O	N	■	I	N	C	A	S	■	L	E	U	14
15	A	I	S	E	■	T	E	■	L	E	A	■	■	■	E	T	A	15
16	U	■	■	■	U	T	■	I	L	■	S	■	A	N	T	A	N	16
17	■	P	E	A	N	■	P	R	E	■	E	T	A	U	■	S	S	17
	1	2	3	4	5	6	7	8	9	10	11	12	13	14	15	16	17	

LES PATRONS
DE LA "PATRIE"

PATRON No 4687—Imaginez votre mignonne fillette avec ce costume-soleil tellement attrayant. Toutes les indications y sont expliquées très clairement et vous vous amuserez à confectionner ce modèle. Le PATRON No 4687 vous est offert dans les tailles 2, 4, 6, 8. La grandeur 6 requiert 2 verges d'un tissu de 35 pouces de largeur.

Pour obtenir les patrons de la "Patrie"
envoyez la somme de 40 cents plus 3 cents pour la taxe,
en mentionnant très lisiblement: Nom, adresse, taille et le numéro du patron désiré. Adressez le tout à: Bureau des modes, la "Patrie", 180 est, rue Ste-Catherine, Montréal.

Comment retenir des
FAUSSES DENTS
en place plus fermement

Etes-vous ennuyé et embarrassé parce que vos fausses dents glissent, tombent ou se déplacent lorsque vous mangez, riez ou parlez? Saupoudrez alors vos dentiers d'un peu de FASTEETH. Cette poudre alcaline (non acide) tient les dentiers plus fermement et plus confortablement. Pas de sensation ni de goût âcre, gommeux ou [illegible]. Ne [illegible] "l'odeur du dentier" (haleine de denture). Procurez-vous FASTEETH aujourd'hui dans n'importe quelle pharmacie.

Nouveau
Laxatif pour Enfants
. . . calme aussi les
Malaises Digestifs!

Irritabilité, aigreurs d'estomac, mauvaise haleine et langue chargée, signes de constipation chez les enfants, sont rapidement soulagées par les nouvelles Tablettes Children's Own. Prises au coucher, elles adoucissent l'estomac—font effet le matin. Agréables au goût! Sans drogues âpres. Spécialement préparées par les fabricants des Tablettes Baby's Own—votre garantie de bonne qualité. Exigez, pour votre enfant, le laxatif qui "adoucit l'estomac".

Children's Own TABLETS

La sarabande des outils

Ecrit spécialement pour la "Patrie" par NIK KEBEDGY

Vous souvenez-vous de ce refrain, lancé par Ray Ventura il y a quelques années: "Vous permettez que j'déballe mes outils ?"

—Oui, mais: **Faites vite !** qu'on lui a dit !"

Elle est encore bien d'actualité n'est-ce pas, cette satire des plombiers, à qui il manque toujours un outil ou une pièce pour pouvoir terminer la moindre réparation !

Mais en toute justice pour ces braves ouvriers, il faut reconnaître qu'ils ne sont pas les seuls à multiplier les étapes et les arrêts dans leur travail! Car même en faisant abstraction des imprévus souvent inhérents aux travaux manuels, ils sont encore nombreux, ceux à qui patrons et clients pourraient répéter: "Travaillez donc avec votre tête, et non avec vos pieds!"

Et que dire de certains dont les idées géniales n'aboutissent souvent qu'à monopoliser cave, grenier, garage, hangar et même cuisine pendant des semaines? Bien des ménagères vous diront que ce genre d'"occupation de territoire" suscite autant de conflits que les rivalités politiques!

Mais parmi tous les domaines où l'homme peut trouver à bricoler, il y en a au moins un où la prévoyance et le souci du travail bien fait sont absolument essentiels: c'est le yachting.

Si vous vous contentez de réparer à la diable un plancher, une fenêtre ou un meuble, le pire que vous puissiez généralement craindre sera cette apparence et cette résistance médiocres qu'ont les travaux "provisoires".

Mais si vous bâclez une réparation, un travail d'entretien ou un ajustement essentiel à une coque, ou un gréement, vous risquez de vous voir entrainé dans une véritable réaction en chaine d'ennuis, de dépenses et même de dangers.

Personne n'aime à alimenter la chronique des faits divers et des accidents, n'est-ce pas? Et aux navigateurs la mer, les lacs et le mauvais temps jouent déjà assez de vilains tours sans qu'on se permette de les affronter dans de mauvaises conditions!

N'empêche que, chaque année, des imprudents achètent, rafistolent et lancent des bateaux à rames, à voile ou à moteur dont l'état est non seulement pitoyable, mais nettement inquiétant... Et dire que parmi ces insouciants il y a des pères de familles qui ne laisseraient pas leurs enfants traverser seuls une rue, mais qui s'en vont en pique-nique, en excursion ou en croisière sur des écumoires et des rafiots à la merci du moindre coup de vent ou de la moindre petite vague un peu rude... Après ça on vient dire que "l'onde est traitresse"!

FIG. 1: Si votre bateau est encore neuf, ou presque, vous pouvez probablement reprendre le large sans grandes réparations. (Photo Yachting)

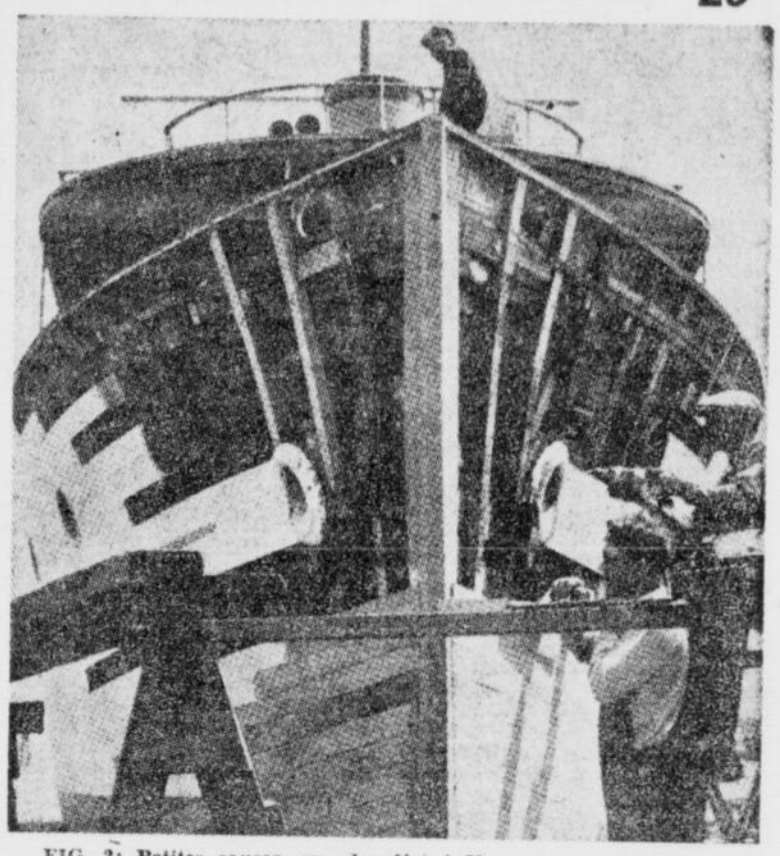

FIG. 2: Petites causes, grands effets ! Un peu de pourriture négligée, et toute la proue est à renouveler ! (Photo Yachting)

INSPECTION ET TRAVAUX DE PRINTEMPS

La saison de navigation étant plutôt courte, dans nos parages, il faut s'y préparer de bonne heure si l'on ne veut pas avoir à bâcler les derniers travaux et l'ultime mise au point.

Contrairement à ce que croient encore trop d'amateurs, il ne suffit pas seulement d'un peu de peinture avant de remettre à l'eau leur coque petite ou grande. Il faut tout vérifier et se rappeler qu'une petite réparation en entraine souvent une autre et qu'un détail en apparence insignifiant peut facilement faire la différence entre un beau

Suite à la 43e page

Les MOTS CROISÉS historiques de La Patrie

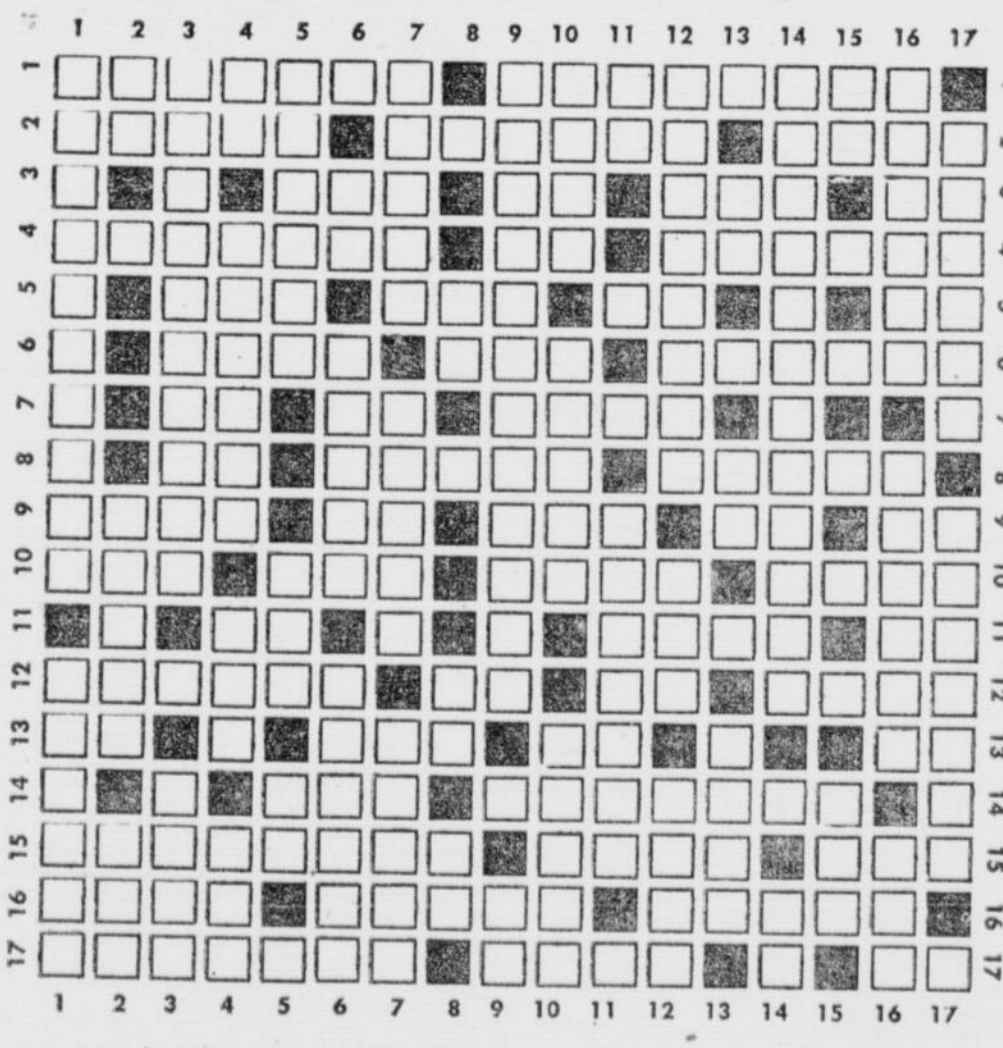

HORIZONTALEMENT

1—Fondateur du collège des Jésuites à Québec, en 1635. Il avait mis, pour l'oeuvre de ce collège, à la disposition de son fils, René Rohault, qui voulait se faire jésuite, la somme de 6,000 écus d'or — Prêtre, né à Boucherville. Fondateur du séminaire de St-Hyacinthe, en 1811.

2—Rameau jeune et flexible — Ecrivain et avocat, né à St-Grégoire d'Iberville. Auteur d'une "Histoire de la littérature canadienne" et d'une "Histoire du droit canadien" — Négociant huguenot qui forma, en 1621, la Compagnie dite de Montmorency.

3—Canton suisse — Pronom indéfini — Biens qu'une femme apporte au mariage — Note de la gamme.

4—Le plus petit et le plus à l'est des cinq grands lacs qui se déversent dans le fleuve St-Laurent — Evêque de Lyon; martyr sous Septime Sévère.

5—Gros perroquet de l'Amérique du Sud — Enlève la vie — Cube à jouer — Deux consonnes.

6—Lac situé sur la rivière Grandes Bergeronnes, comté de Saguenay. Ainsi appelé parce qu'il forme une espèce de réservoir lorsque la marée est basse et qu'il n'est alimenté que par les eaux du fleuve — Ordre prescrit des cérémonies de l'Eglise — Tissu de cheveux entrelacés.

7—Marque le conditionnel — Abréviation de docteur — Liquide blanc.

8—Conjugaison — Industriel et financier canadien, né en Irlande. Pionnier de l'industrie textile au Canada. Il fonda à Montréal, en 1853, une fabrique devenue importante — Celui qui rivalise avec un autre.

9—Quatrième partie du jour — Carte à jouer — Une des Cyclades — Voyelles jumelles — Symbole chimique du calcium.

10—Espèce de singe américain — Premières lettres d'"Orléans" — Possédées — Inventeur du téléphone en 1874. Il en fit la première expérience publique à Brantford, Ontario.

11—Du verbe rire — Interstice qui sépare les particules d'un corps et le rend perméable — Diphtongue.

12—Seigneur de la Chaussée. Reçut des Cent-Associés la concession de l'île de Montréal en 1632 et la céda, deux ans après, à Jean de Lauzon, intendant du Dauphiné — Partie dure du corps humain — Consonnes jumelles — Fondatrice, avec Eulalie Durocher et Mélodie Dufresne, de l'Institut enseignant des Soeurs des SS. Noms de Jésus et de Marie.

13—Consonnes consécutives — Saison de l'année — Note de la gamme — Préposition.

14—Petite pomme rouge — Priorité d'âge entre frères et soeurs.

15—Frère de Jumonville chargé de venger l'assassinat de celui-ci — Crochet de fer — Trace du pied sur le sol.

16—Prince troyen — Royale — Premier Canadien de naissance à devenir, en 1917, supérieur général des Sulpiciens du Canada.

17—Expédient auquel le gouverneur Haldimand eut recours pour payer le coût de construction d'une prison à Montréal — Une des cinq parties du monde — Interjection qui marque le dégoût.

VERTICALEMENT

1—Une des tribus de la confédération des Cinq-Cantons ou des Iroquois. Ennemis jurés des Français, ils cherchèrent toujours à les tromper. — Premier évêque de Nicolet, en 1885.

2—Le premier en son genre — Lieu fertile dans un désert — Fille de Cadmus.

3—Etablissement de la province de Québec, au lac St-Jean, où se trouve un monastère de Trappistes — Très petite île.

4—Deux voyelles — Charrue sans avant-train — Surnom de Kondiaronk, célèbre chef huron de Michillimakinac — Général américain qui, pendant la guerre de Sécession, commandait les armées du sud.

5—Qui appartient à la cuisse — Conjugaison — Inflammation des synoviales des poignets.

6—Du verbe rire — Avocat, homme politique et écrivain chargé de conduire les négociations qui amenèrent l'entrée de la Colombie canadienne dans la Confédération — Affaibli peu à peu.

7—Evangélisateur protestant parmi les Indiens de l'Amérique du Nord: auteur de plusieurs ouvrages relatifs à l'intelligence des langues sauvages — Jésuite qui fut longtemps missionnaire chez les Abénaquis: tué dans le bourg de Narrantsouac, en 1724 — Amenée à roi.

8—Ville de Chaldée — Deux voyelles — Possessif.

9—Explorateur, arrivé au Canada en 1641: un des fondateurs de la Compagnie de la baie d'Hudson, en 1670 — Note de la gamme.

10—Pont de Paris — Mammifère édenté de l'Amérique méridionale, dont le corps est recouvert d'une cuirasse d'écailles et pouvant se rouler en boule — Attachées avec des liens.

11—Nom du soleil, chez les Egyptiens — Guerre au cours de laquelle la France perdit ses plus belles colonies, entre autres le Canada.

12—Compagnie qui succéda à celle des Habitants — Dénué d'esprit — Intente en justice.

13—Métal jaune — Pronom personnel — Tenter avec hardiesse.

14—Loi impériale passée en 1774 qui définissait les limites de la province de Québec, assurait aux catholiques le libre exercice de leur religion, les dispensait du serment du Test, rétablissait les lois civiles françaises et créait un Conseil législatif qui siégea pour la première fois en 1777 — En quel endroit.

15—Coup de baguettes sur un tambour — Tête d'une tige de blé.

16—Poète, né à Montréal: un des premiers membres de l'Ecole Littéraire. Auteur de "Les Voix champêtres" — Sortir de l'oeuf — Afrique Equatoriale Française.

17—Filles du frère ou de la soeur — Fous.

LES CIEUX CHANTENT LA GLOIRE DE DIEU

L'ASTRONOMIE du DIMANCHE

Une série de causeries scientifiques sur les mystères des cieux, exposées tout simplement par le Frère ROBERT F.E.C.

CLXXII

I — Une étoile rouge dans le ciel : Aldébaran du Taureau

Tout près de la magnificence d'Orion, au cours des longues soirées d'hiver, se voit la constellation du Taureau, dont l'oeil flamboyant a pour nom Aldébaran.

Aldébaran est rouge. Tout humain la reconnait aisément. Les adultes qui ne se fient pas au témoignage de leurs sens croient que toutes les étoiles sont jaunes ou blanches, clous d'or dans la voûte céleste; mais Aldébaran est rouge tout comme sa voisine Bételgeuse. Demandez à l'enfant sans préjugé quelle est la couleur de cette étoile que vous désignez nettement, et il déclarera qu'elle est rouge, bien que la couleur de la plupart des étoiles ne puisse être donnée avec certitude.

Aldébaran est l'étoile principale du Taureau. Comme le soleil entre dans le signe du Taureau au milieu du printemps, il se trouve dans la constellation du Taureau vers la fin de la même saison. Il est donc inutile de chercher ce feu rouge en juin ou juillet, car le soleil y habite ; il se lève donc et se couche en même temps qu'elle.

Ecoutons le chant de Flammarion au sujet d'Aldébaran, et peut-être trouverons-nous que quelques notes sont fausses. Flammarion célébrait les étoiles il y a plus de cinquante ans et il sera joyeux de noter quelques-uns des changements que la science a apportés dans les choses du ciel. La science avance et ce que l'on affirme sur Aldébaran pourra ne pas être vrai demain car l'humanité corrige ses erreurs.

Aldébaran est une belle étoile rouge dont la coloration avait déjà frappé les anciens ; elle est plus rouge qu'Arcturus mais moins qu'Antarès et Mars. Elle se trouve sur le chemin de la lune, et quand l'astre des nuits passe devant l'étoile, celle-ci paraît quelquefois pénétrer dans son disque, effet que l'on a attribué à la réfraction d'une atmosphère lunaire, mais qui peut-être seulement dû à la différence de refrangibilité entre ses rayons rouges et ceux de notre Phoebé. (Flammarion croyait invinciblement à une atmosphère lunaire, car il désirait découvrir la vie sur notre satellite).

Cette belle étoile n'a offert aucune parallaxe sensible aux mesures essayées pour déterminer sa distance. Elle gît donc à plus de cent trillions ou cent milliards de kilomètres d'ici, dans une profondeur telle que sa lumière emploie certainement plus d'un siècle à nous parvenir. (Depuis Flammarion, la science a rapproché quelque peu Aldébaran et la place à 54 années de lumière de notre soleil).

Le Taureau est une constellation zodiacale. Au cours de l'hiver, alors que le soleil l'a délaissé, il réjouit nos yeux; il est situé entre le Cocher et Capella, les Gémeaux Castor et Pollux, Orion, Bételgeuse et Rigel.

Au cours de la rotation diurne, il décrit le même chemin que le soleil en été et voilà pourquoi son séjour au ciel est prolongé.

Aldebaran est de première grandeur (2.1). Elle est de la classe M, moins rouge que Bételgeuse, de classe M2. La température de sa surface doit être relativement basse, car il en est ainsi des soleils rouges pas assez ardents pour se vêtir de blanc ou de jaune comme le soleil.

Sa distance en années de lumière est de 54.

Songeons que le début du siècle correspond au départ de sa lumière pour nous visiter. En ces jours-là régnait en Angleterre, la reine Victoria et son prestige; le Canada était simple colonie; on songeait à l'envoi de troupes pour la guerre du Transvaal. Nos hivers étaient alors longs, les rues cachées sous une épaisse couche de glace que personne ne troublait avant le printemps et le mois de mai. Surtout, on ne pouvait soupçonner que le Canada serait perturbé par une guerre mondiale, car si nos voisins du Sud nous avaient demandé quelque faveur, on leur aurait tout accordé pour la paix et l'Europe était loin, bien loin!

L'éclat de Bételgeuse en fait un monstre de lumière car sa magnitude absolue est 0.0, celle du soleil étant toujours 4.8. Pour calculer le rapport des éclats, nous rappelons qu'il faut élever 2.5 à la puissance 4.8, ce qui donne plus que quatre-vingt.

Et voilà Aldébaran, régnant sur nos soirs, tournant fidèlement de l'est à l'ouest en prenant le chemin haut.

Aldébaran scintille et Hugo qui tend toujours vers l'énorme décrit fidèlement ses pulsations dans la prose suivante. Son phare de plusieurs couleurs donne en effet l'effet d'un scintillement.

De l'autre côté, tout au fond du paysage, un magnifique phare à feu tournant, bleu, écarlate et blanc, rayait de sa rutilation éblouissante les sombres coteaux qui séparent Noyon du Soissonnais. Au moment où je me demandais ce que pouvait faire ce phare en pleine terre, dans ces immenses plaines, je le vis quitter le bord des collines, franchir les brumes violettes de l'horizon et monter vers le zénith. Ce phare, c'était Aldébaran, le soleil tricolore, l'énorme étoile de pourpre, d'argent et de turquoise, qui se levait majestueusement dans la vague et sinistre blancheur du crépuscule.

Hugo a vu la belle étoile palpiter au nord. C'était au début de la soirée, en novembre ou en octobre. Elle est montée vers le zénith mais, comme fait le soleil au printemps, sans pouvoir y atteindre. Les trois couleurs nommées par le poète laissent deviner l'étincellement de l'astre et les vacillations de sa lumière.

Grande étoile rouge, vous fuyez, vous éloignant avec une vitesse de 54.1 km à la seconde. Quelque jour les yeux terrestres ne vous verront plus, car vous serez trop loin. Au sein de la Galaxie vous continuerez votre marche, sans jamais quitter l'essaim que vous charmez. Ce n'est pas une ligne droite que votre trajectoire mais une courbe qui se penche vers les masses qui vous attirent; le temps de votre tour complet est de millions d'années.

Reviendrez-vous illuminer nos soirs en ces temps lointains ? ou bien serez-vous pour nous comme n'existant pas, à jamais éloignée ? Lors de votre retour, des âges seront écoulés; depuis des millions d'années peut-être aura eu lieu pour nous la séance solennelle du jugement et la terre sera devenue "terre nouvelle et rajeunie". Depuis bien longtemps déjà, nous aurons été acteurs et témoins de la séance solennelle du jugement dont il est dit : "Dies irae, dies illa".

Votre feu brillera comme aujourd'hui; votre lumière sera un peu plus sombre; vous tendrez vers l'extinction et la mort.. Ou bien par un soubresaut magnifique, vous aurez éclaté; redevenant jeune soleil vous éclairerez un nouveau monde et quelques planètes naissantes où la vie sera implantée chantant à grande voix: "Sicut erat in principio et nunc et semper".

Il semble impossible de ne pas regarder dans l'exaltation notre ciel d'hiver. Les étoiles palpitent et nous admirons leurs feux. Nos connaissances affirment que celles que nous voyons ne sont qu'une minorité infime par rapport à la grande armée de la Voie lactée. Nos planètes brillent soir ou matin : elles sont peu nombreuses et petites leur beauté ne fait que rehausser la gloire des étoiles sans nombre plus puissantes que le groupe des planètes. Elles sont elles-mêmes entourées de planètes tellement lointaines que nous ne pouvons même soupçonner leur existence. Et ces nébuleuses sans nombre, immenses, fragments d'univers, nébuleuses gâzeuses, aux milliards d'étoiles fuyant dans l'immensité. Comment ne pas être émus devant ce raccourci d'univers que les anciens ne voyaient pas, dont ils ne pouvaient soupçonner la puissance admirable ? Quand ces personnages de génie, regardaient le firmament pouvaient-ils imaginer nos sentiments d'aujourd'hui ?

Ces hommes ne parlaient pas ordinairement mais l'application de leur vie et leur ferveur constante nous dit qu'ils devinaient la puissance du monde. Surtout ils avaient souvent cet instinct de prophétie qui leur faisait entrevoir à travers le voile de la création Celui qui en est le divin architecte. Nous donnons à la fin une page de l'un d'entre eux, travailleur de génie, l'un des plus grands artisans qui a joui de la vision de Dieu dans la contemplation de ses oeuvres.

"Avant de quitter cette table sur laquelle j'ai fait toutes mes recherches, il ne me reste plus qu'à élever mes yeux et mes mains vers le ciel et à adresser avec dévotion mon humble prière à l'Auteur de toute lumière. O Toi qui, par les lumières sublimes que tu as répandues sur toute la nature, élèves nos désirs jusqu'à la divine lumière éternelle de ta gloire, je te rends grâces, Seigneur et Créateur, de toutes les joies que j'ai éprouvées dans les extases où m'a jeté la contemplation de l'oeuvre de tes mains ! Voilà que j'ai terminé ce livre qui contient le fruit de mes travaux, et j'ai mis à le composer toute la somme d'intelligence que tu m'as donnée. J'ai proclamé devant les hommes toute la grandeur de tes oeuvres, je leur en ai expliqué les témoignages autant que mon esprit fini m'a permis d'en embrasser l'étendue infinie. J'ai fait tous mes efforts pour m'élever jusqu'à la vérité par les voies de la philosophie; et, s'il m'était arrivé, à moi, méprisable vermisseau, de dire quelque chose d'indigne de toi, fais-le-moi connaitre afin que je puisse l'effacer. Ne me suis-je point laissé aller aux séductions de la présomption en présence de la beauté admirable de tes oeuvres ? Ne me suis-je pas proposé ma propre renommée parmi les hommes en élevant ce monument qui devait être tout entier consacré à ta gloire ! Oh ! s'il en était ainsi, reçois-moi dans ta clémence et dans ta miséricorde, et accorde-moi cette grâce, que l'oeuvre que je viens d'achever soit à jamais impuissante à faire le mal, mais qu'elle contribue à ta gloire et au salut des âmes."

KEPLER

Fr. Robert

L'Allemagne, qui est un pays relativement pauvre, n'en possède pas moins de remarquables institutions qui pourraient être imitées avec profit par une contrée aussi riche que le Canada. On connaît, par exemple, l'exiguïté du territoire allemand où s'entassent près de 80 millions d'habitants; on connaît la pénurie de terre arable qui sévit ici, la nécessité de tirer profit de chaque pouce carré de terrain. Cependant, il n'est pas une ville allemande, si petite soit-elle, qui ne s'enorgueillit d'un vaste parc boisé, doté d'un restaurant à la cuisine recherchée, de bassins ou encore d'une tour d'observation. La plupart du temps cette forêt couvre une colline ou montagne avoisinant la ville et d'où on a vue sur la pittoresque campagne allemande. De ce sommet, on entend les bruits monter de la vallée, le chant de l'activité humaine qui s'élève doucement dans la brume du soir.

Une autre institution non moins remarquable est celle des autostrades (qu'on nomme ici autobahn) qui sillonnent le pays entier de leurs voies rapides et scéniques. L'autobahn possède en effet quatre avenues, deux dans chaque direction, séparées par un tertre gazonné où croissent des buissons qui empêchent les rayons des phares d'aveugler les voyageurs venant en sens contraire. Aucun panneau-réclame ne vient gâter le paysage; aucune autre voie ne vient croiser l'autostrade, aucun piéton ne peut s'y promener, et surtout l'autobahn ne traverse aucune cité, aucun village. L'automobiliste peut donc y circuler rapidement avec plus de sécurité, sans risque d'être distrait ou dégoûté par des milles d'annonces publicitaires qui gâchent la vue en plus d'être fort souvent de mauvais goût. Les abords de l'autobahn sont aménagés en parcs et plantés de bosquets fleuris. Les forêts sont nettes et il n'est pas rare d'y rencontrer chevreuils et sangliers. A tous les cinquante kilomètres, on trouve des stations de service, des auberges et restaurants. Des boîtes téléphoniques spéciales ont été érigées à tous les deux kilomètres, reliées directement à une centrale d'où l'on transmet gratuitement les appels de secours, les demandes d'essence, des renseignements géographiques pour le pauvre type qui a oublié sa carte. Enfin, l'autobahn ne possède pas de vitesse limite et toute son étendue est constamment patrouillée par la police et par des mécaniciens en motocyclettes qui assurent la sécurité des usagers.

Mais le plus remarquable des développements des cités et villes allemandes est encore l'attention qu'on donne aux événements artistiques et culturels. Pratiquement chaque ville de cinquante mille habitants et plus possède son théâtre et sa salle d'opéra, où étudient, pratiquent et travaillent les troupes dramatiques et musicales subventionnées par la ville. J'ai même vu des villes de moins de vingt mille habitants supportant avec beaucoup de succès des troupes d'opérette et de théâtre. Inutile de dire que chaque cité entretient un orchestre symphonique et accorde une importante part de son budget en bourses d'études musicales, en salaires pour directeurs et musiciens, en subventions de toutes sortes pour attirer en leurs salles les groupes les plus renommés et les solistes les mieux connus. Les jeunes Allemands ont ainsi la chance inestimable de développer leurs talents et de venir en contact constant avec les véritables chefs d'oeuvre de l'humanité.

La conservation des traditions est également très poussée, à partir de la préservation intégrale de la vieille cité avec ses rues étroites et incommodes jusqu'aux démonstrations populaires où sont ressuscités pour un jour un une semaine les costumes, les chants et la musique de temps révolus.

Il ne faudrait pas croire pour cela que l'Allemagne est un pays en train de croupir dans ses vieilles masures où tout progrès d'urbanisme se butte contre un conservatisme outré. Au contraire. J'ai vu en Allemagne beaucoup d'audace et de génie dans les constructions et le plan des cités nouvelles. Je ne suis pas particulièrement porté à m'enthousiasmer outre mesure pour ce qui est étranger, mais il faut reconnaitre les faits et surtout avoir l'intelligence de profiter de l'expérience des autres.

On ne bâtit plus ici d'édifices aux lignes conventionnelles et on a su développer une architecture admirablement adaptée et aux temps modernes et aux conditions particulières du pays. Après la guerre, presque toutes les grandes cités de l'Allemagne étaient amas de ruines et décombres fumants. Les matériaux, les outils, le capital, tout manquait à la reconstruction. Devant ce problème urgent, les architectes allemands développèrent une architecture aux

——— Suite à la 46e page

LE MONTREAL QU'ON NE CONNAIT PLUS

LA CÔTE ST-ANTOINE ET SES PREMIERS HABITANTS

Vieilles familles encore attachées au coin de terre que Chomedey de Maisonneuve avait concédé à leurs ancêtres. — Les familles Décarie, Hurtubise et Prud'homme y édifient une sorte de fief familial. — Comment on se partagea l'immense domaine. — L'esclavage en 1820 n'était pas limité à la Cité.

Par Léon TREPANIER, O.B.E.

Ce n'est pas par simple caprice administratif que la cité de Montréal, après l'ancienne municipalité de Notre-Dame de Grâce, a donné le nom de Décarie au plus grand boulevard de l'extrême ouest de Montréal. Ce boulevard en effet, partant d'un point du Chemin Lachine, se dirige vers le nord jusqu'au Chemin de la Savane, traverse les municipalités de Ville Mont-Royal et Ville Saint-Laurent pour aboutir à la rue Deguire, en cette dernière ville.

Le 27 mai 1912, notre conseil municipal consacrait officiellement cette vaste artère à la mémoire d'une famille qui, depuis 1672, a occupé sans interruption une partie du domaine comprenant aujourd'hui l'ancienne Côte Saint-Antoine et ce qui est aujourd'hui le district de Notre-Dame de Grâce.

On a l'habitude de croire que l'ancien Montréal se limite exclusivement à ce qui était autrefois l'enceinte des fortifications; il faut s'éloigner du bas de la ville et s'écarter bien au delà de l'ancienne agglomération, pour retrouver des portions de domaine que Chomedey de Maisonneuve concéda à ses premiers colons.

A l'époque où le fondateur de Montréal distribua une partie du domaine aux nouveaux colons, ceux-ci devaient faire preuve d'audace suffisante pour risquer le voisinage ou l'invasion des Iroquois.

C'est à ces derniers que nos premiers colons, ceux de la Côte St-Pierre ou de la Côte St-Antoine auront à faire face fréquemment et plusieurs d'entre eux tomberont sous leurs coups comme ce fut le cas de l'un des enfants de Jean Décarie, premier pionnier de la région.

Si nos vieilles maisons sont vouées de plus en plus au pic des démolisseurs, il est consolant de constater que certaines de nos familles conservent des archives dans lesquelles on peut puiser librement. C'est le cas des familles Décarie, Prud'homme, Hurtubise, Leduc et plusieurs autres dont le nom, depuis trois cents ans, est resté attaché au même territoire.

ATTACHEMENT AU SOL

Il en est peu en effet, qui puissent se glorifier d'habiter encore un coin de terre qu'avait concédé à leur premier ancêtre, le fondateur de Montréal, Chomedey de Maisonneuve. C'est pourtant le cas des familles que nous venons de nommer dont nous retrouvons les noms sur la plupart des cartes de l'île depuis la naissance de Montréal. Bien qu'il en existe plusieurs autres pouvant réclamer le même honneur, il nous a fallu nous arrêter à celles dont nous coudoyons le plus fréquemment les membres.

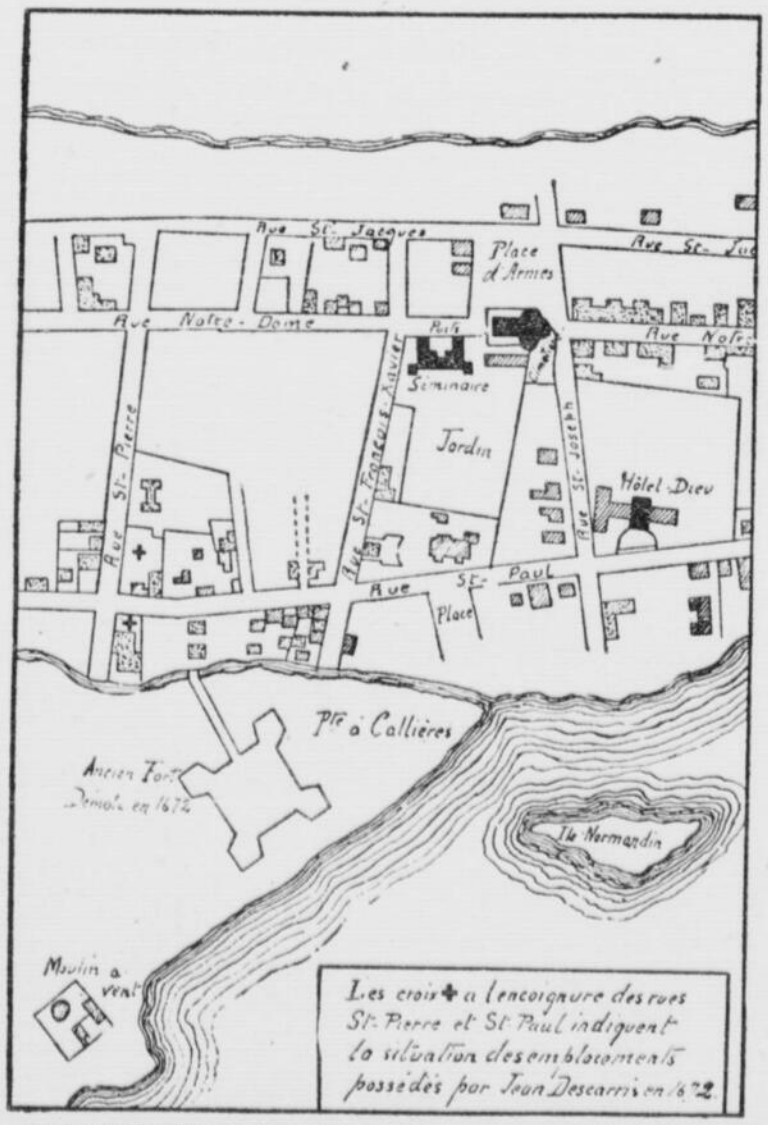

LES DEUX CROIX, à gauche de cette carte, coin sud-est des rues Saint-Paul et Saint-Pierre, indiquent l'emplacement de la maison que Cavelier de la Salle habita en 1668. C'est après cette date que la maison devint la propriété de Jean Descaris. La carte en question est une carte partielle de Montréal en 1672.

La maison de l'ancêtre des Décarie

805, Notre-Dame ouest

Cette maison, construite par Honoré Danys dit le Tourangeau, pour Jean Décarie en 1674, porte aujourd'hui le numéro 805, rue Notre-Dame ouest. Elle se trouvait à la contrée Saint-Joseph, et faisait partie de la concession donnée à Décarie par Paul Chomedey de Maisonneuve en 1650.

Le corps de l'édifice a été transformé depuis mais les fondations et ses dimensions sont restées intactes.

Les cinq générations de Décarie qui l'habitèrent y "moururent à rente", ce qui veut dire que bien qu'occupants de la maison, au moment de leur décès, les cinq chefs de la lignée s'en étaient départis au profit d'un des enfants avant de mourir.

Après Jean Décarie, ce fut l'aîné des enfants, Paul et son épouse Marie Hurtubise, qui l'habitèrent; Joseph Décarie et son épouse Cunégonde Lefebvre, Gervais et sa femme Catherine Picard, Philippe et son épouse Amable Deguire l'occupèrent également.

A la sixième génération, les Décarie commencent à habiter au Boulevard Décarie dans une maison que Jérémie Décarie fit construire en 1874, un peu au nord de la Côte St-Antoine. Cette maison fut démolie en 1912. Jérémie Décarie fut marguillier de Notre-Dame-de-Grâce et premier maire de cette municipalité en 1868.

Les chefs de la septième et de la huitième générations Daniel-Jérémie et Alphonse-Edouard habitèrent cette dernière maison.

La maison de la rue Notre-Dame passa à un cousin de Benjamin, fils de Philippe, Rémi-Clothaire, curé de la paroisse de St-Henri. Le frère du curé, Placide, horloger, époux de Marie-Victorine Hurtubise, occupa le rez-de-chaussée, comme magasin, jusqu'à la mort. A la mort du curé Décarie, la maison tomba entre des mains étrangères.

Les archives du Séminaire de Montréal nous apprennent qu'en 1650, Jean Descarries et Louis Prud'homme sont au nombre des premiers concessionnaires de M. de Maisonneuve.

Le sieur Prud'homme dont il est question ici a laissé son nom dans l'histoire.

Avec Lambert Closse, il fut l'un des héros du combat de la Bicoque le 14 octobre 1652. Il habitait à ce moment une masure à quelques yards du fort et les Iroquois ayant voulu l'en déloger et s'emparer de ceux avec qui il était, une bataille s'engagea que l'on a nommée le combat de la Bicoque.

En 1654, apparait le nom d'Eloi Jarry; en 1655, ceux de Jean Marin et André Hurtubise et de Jean Leduc et c'est ainsi que nos plus vieilles familles de la Côte des Neiges, de Notre-Dame de Grâce, de la Côte Saint-Antoine et de Saint-Laurent rejoindront à près de trois cents ans de distance un ancêtre dont elles occupent encore le bien.

La région que l'on vient de décrire et qui comprend l'ancien Côteau St-Pierre, l'ancienne Côte St-Joseph, les "bazes" de Liesse, de St-Laurent, de la Côte des Vertus, de la Côte St-Antoine et de la Côte St-Luc constituait pratiquement un fief familial puisque la plupart des familles qui y figurent comme propriétaires étaient apparentées les unes aux autres.

On n'a qu'à jeter un coup d'oeil sur la carte de Péladeau publiée en 1778 pour y rencontrer, dispersés à tous les coins de la région en question les Décarie: Louis, Jean, Joachim, Joseph, Paul, Gervais, Nicolas et celui de St-Omer, allié à la famille; Jean-Louis, Pierre et Jean Hurtubise; Gilbert, Joseph.

René, Antoine, Philippe et Ignace Leduc; Joseph, Nicolas, et autres héritiers de la famille Prud'homme ainsi que la famille Gougeon.

Ajoutons à ces noms ceux des Cousineau, Cavelier, St-Aubin, Larose, Jarry, Crevier, Baudria, Danis, Parent, Laplaine, Latour, Viau et autres, qui ont fait souche dans la région que nous venons de décrire, noms encore familiers aujourd'hui.

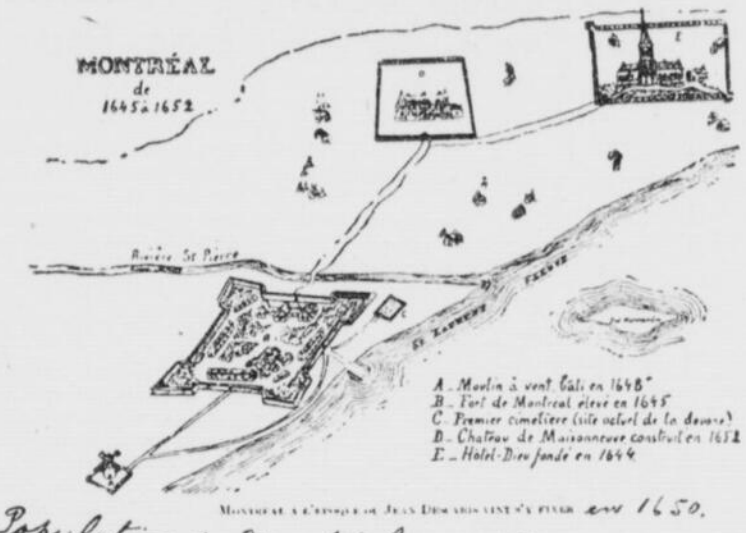

Population de Montréal en 1653
15 familles soit 90 âmes.

VOICI UNE CARTE DE MONTREAL, à l'époque où Jean Descaris vint s'y fixer en 1653. La population de Montréal était alors de 15 familles, comprenant un total de 90 âmes. Le quadrilatère que l'on voit entre la Rivière Saint-Pierre et le fleuve, est le Fort de Montréal élevé en 1645; le petit carré à droite du fort et marqué C, est le premier cimetière de Montréal, aujourd'hui occupé par l'édifice de la Douane. Tout en haut de la carte, à gauche, le Château de Maisonneuve et à droite, l'Hôtel-Dieu fondé en 1644.

Sur le coin nord-est du Boulevard Décarie et de la rue Notre-Dame de Grâce, il est une vieille maison encore occupée par une famille Décarie, celle de Paul et Edouard. La maison est sur l'emplacement concédé à l'ancêtre Jean Décarie en 1672. La propriété n'a jamais changé de mains et restera encore longtemps le bien d'un Décarie car des papiers de famille la garantissent contre tout changement.

Le 28 mai 1674, d'après un acte notarié dont nous avons pris connaissance, Jean Décarie "fait marché avec Honoré Danis, charpentier, pour la construction d'un bâtiment en pierre et bois, de 18½ pieds par 16, dont l'emplacement porte aujourd'hui le No 805 rue Notre-Dame ouest.

Depuis huit ans, un jeune restaurateur, Gérard Parent, y exploite un établissement. Avec lui nous avons visité la cave du vieil immeuble pour constater de visu que les fondations de cette maison, reconstruite si souvent depuis 1672, n'ont pas changé.

Sept ou huit générations de Décarie ont passé dans cette maison mais aucun des chefs de la lignée n'est mort sous son toit, les titres à la propriété étant adjugés à l'aîné de la famille, de génération en génération, avant que ne s'éteigne le possesseur du bien.

Quand on a donné à un boulevard le nom de Décarie, on consacrait tout simplement la mémoire du plus ancien pionnier de la région, Jean Décarry, époux de Michelle Arthus qui avait acheté en 1672 de Simon Gillory, une terre située à l'est du boulevard, dans le temps Côte St-Pierre.

Mais ce Jean Décarries ou Décary ou Décarie, avait déjà dans le temps une terre de trente arpents qui lui avait été concédée à la Contrée Saint-Joseph en novembre 1650, en plus d'un arpent dans l'enclos de la ville, coin St-Pierre et Saint-Paul.

Quant à Louis Prud'homme qui en fin de décembre 1650, avait marié une Roberte Gadois, fille d'un marchand de Montréal, il possédait une petite brasserie et une presse à cidre là où se trouve aujourd'hui la bâtisse de l'Impôt sur le Revenu.

Lorsque Paul, l'aîné des enfants de Jean Décarie, fut baptisé, en août 1656, il eut pour parrain M. de Maisonneuve et pour marraine, Jeanne Mance. Ce Paul Décarie épousait à Lachine, en 1686, Marie, fille de Marin Hurtubise et de Etiennette Alton. Ce fut la première alliance des Décarie et des Hurtubise, nom qui s'écrivait dans le temps, tantôt Urtubise, tantôt Heurtebise.

Le deuxième fils de Jean Décary, Michel eut pour parrain Lambert Closse. Un troisième fils Charles-Jean que Charles LeMoyne et Elizabeth Moyen, femme de Lambert Closse avaient tenu sur les fonts baptismaux, fut tué plus tard par les Sauvages.

Le cinquième enfant, qui était une fille, Jeanne, eut pour parrain Louis D'Ailleboust et pour marraine l'épouse de Jacques LeBer; elle épousa Lambert Leduc, effectuant ainsi une alliance avec les Leduc.

Feu E.-Z. Massicotte nous a fourni en 1909, un volume complet

Suite à la 32e page

BIEN QUE CETTE MAISON ait subi des transformations depuis 1672, date où elle fut construite, elle fut la maison paternelle de la famille Décarie, à Notre-Dame de Grâce, jusqu'à ce qu'elle fut démolie, lorsque le Pacifique Canadien dut agrandir ses cours. Elle était située coin du Boulevard Décarie et de la Côte St-Pierre.

Le CAPITAL SANTÉ

COLLABORATION SPÉCIALE A LA "PATRIE" PAR LE DR. ADRIEN PLOUFFE

Le repos et les vacances prolongeraient nos jours

Une activité dynamique démontre qu'un homme a le coeur à l'ouvrage. Le travail bien compris demeure encore la façon la plus saine de dépenser ses forces physiques et intellectuelles. Mais on aurait mauvaise grâce d'oublier que le repos bien compris, lui aussi, est nécessaire, essentiel au bien-être de notre organisme. L'ouvrier qui a travaillé pendant huit heures est fatigué, mais, sa journée finie, il peut se distraire, se reposer, dormir en paix. Aucun problème ne le préoccupe. Demain, il reprendra sa besogne quotidienne. Il n'en est pas ainsi du patron qui, très souvent, le soir venu, pense à toute une kyrielle de questions, de projets, d'améliorations à apporter à son atelier, à sa fabrique, à son usine. Et, parfois, il s'éveille dans la nuit et il pense à la solution de tel ou tel problème. Or, il arrive très fréquemment que ce chef d'industrie n'a pas le temps de se reposer et il ne prend même pas une semaine de vacances. C'est un tort, c'est une faute contre sa santé. Même quand on est doué d'une résistance physique et intellectuelle remarquable, on doit toujours avoir à l'esprit l'idée que l'organisme humain n'a pas un dynamisme éternel. Notre machine s'use à la longue, tout comme une machine aux rouages de métal dans une fabrique. On n'y pense pas, on n'a pas le temps d'y penser, mais on devrait prendre le temps de penser que notre frère corps et notre frère cerveau ont besoin, absolument besoin de repos, de sommeil, de vacances. On se sent fatigué, fourbu, au bout de ses forces.

— oOo —

Et, à l'âge de trente-cinq ou quarante ans, on doit, sur l'ordre de son médecin, prendre un repos prolongé, parce qu'on n'a pas eu le bon esprit de se payer le luxe de deux semaines de vacances, tous les ans. On se croyait indispensable et on l'était jusqu'à un certain point, mais pendant qu'on est condamné au repos, à des vacances qui s'imposent parce qu'on ne pouvait plus tenir le coup, les affaires de notre entreprise continuent de marcher comme auparavant. Et même si elles allaient au ralenti, ne vaut-il pas mieux qu'il en soit ainsi, dans l'intérêt de notre santé. C'est ce qui est arrivé à M. X, l'an dernier. Depuis de longues années, il était toujours au poste de commande. Il fallait qu'il fût là. Pas de repos, pas de distractions, pas de vacances ? Eh bien, accablé par le surmenage, il a dû se reposer six mois. Cet homme d'une activité débordante donnait à tous ses subalternes et à tous ses ouvriers l'exemple d'une conscience au travail. Il avait tout simplement oublié que le repos et les vacances sont nécessaires. Il l'a compris au cours de sa convalescence, car il a été très malade; il a eu le temps de réfléchir à ce sujet. Quant à sa maison, elle était bien organisée et elle a continué de progresser en son absence.

— oOo —

Certes, "le travail est un trésor", comme nous l'a prouvé le Bonhomme La Fontaine, dans une fable célèbre, mais il ne faut pas exploiter ce trésor aux dépens de sa santé. Quand on aime son travail, si l'on est un tant soit peu ambitieux, il est tout naturel d'y consacrer toute son énergie et tout son talent. Cependant, lorsqu'on est à la tête d'une organisation importante, il faut se souvenir que le seul fait d'être aux commandes d'une usine, d'une fabrique ou d'un bureau, exige des efforts qui sont souvent au-dessus des forces humaines. Avec les mois et les années, l'organisme le mieux doué ploie sous le fardeau d'un travail harassant. Et, comme on ne pense qu'au succès de son entreprise, on néglige les devoirs qu'on a envers soi-même. On ne prend aucun exercice. On mange trop vite et à n'importe quelle heure. On ne dort pas assez et, bien entendu, on oublie qu'on a besoin de vacances. C'est tout simplement ridicule et désastreux. Parce que leur cerveau est toujours en ébullition, à la recherche de quelque procédé nouveau, d'une formule qui va révolutionner le marché, d'une découverte sensationnelle, les grands chefs d'industrie doivent prendre, chaque année, quelques semaines de vacances. Mais, la plupart du temps, ils n'en font rien. C'est regrettable pour leur santé.

— oOo —

En 1955, comme tous les ans, à cette époque, je pense aux chefs de file qui ont le cœur à l'ouvrage et qui ne pensent pas à prendre les vacances dont ils ont besoin et auxquelles ils ont droit. Tous les matins, ils sont au poste et souvent ils sont les derniers à quitter leur bureau. Toute la journée, ils ont à régler des questions et des problèmes. Le soir, ils continuent de penser et ils ne se reposent pas, ils n'en ont pas le temps. Ils imposent ainsi un surmenage incessant à leur frère corps et ils ne songent pas à des vacances qui leur feraient tant de bien.

— oOo —

Allons, messieurs, il faut que le gros bon sens l'emporte sur votre obstination. On doit dételer de temps à autre. C'est une erreur de penser qu'on est absolument indispensable. C'est une faute de croire que notre organisme a une résistance éternelle. Vous voulez que vos contremaîtres veillent consciencieusement à l'entretien des machines dispendieuses de votre usine. Pourquoi ne penseriez-vous pas à l'entretien de votre propre machine, votre frère corps, que vous soumettez à un surmenage continuel depuis des années ? Ne laissez point passer le temps des vacances, sans profiter d'un repos nécessaire essentiel à votre santé. Prenez des vacances que vous n'avez pas volées ! Sautez dans un train, embarquez dans un bateau, montez dans un avion et en route ! Et pendant que vous vous reposerez, vos affaires continueront de marcher comme sur des roulements à billes, grâce à votre excellente organisation.

— oOo —

"Mais vous qui prêchez le repos aux autres, prenez-vous des vacances ?" Oui, trois semaines chaque année et si je ne m'étais pas appliqué à suivre rigoureusement cette règle de vie saine, je ne serais pas en mesure de travailler, à mon âge, tout comme il y a trente ans. On a beau avoir le cœur à l'ouvrage, il faut, tous les ans changer d'air, en s'évadant de son bureau. On travaille infiniment mieux au retour ; on reprend sa besogne avec une ardeur nouvelle. Quand prenez-vous vos vacances, messieurs, des vacances qui vous permettront, comme à moi, de rester jeunes quelques années de plus ?

Suite de la 31e page de

La côte St-Antoine

sur cette famille Décarie qui a contribué dans tant de domaines au progrès et à la saine réputation de Montréal. Il est intéressant de noter les mutations de propriétés à la Côte Saint-Antoine, quelques années après la conquête. Les greffes de notaires de l'époque nous donnent quelques précisions à ce sujet.

C'est ainsi qu'un acte passé devant le notaire J.-P. Gauthier, en 1793, nous apprend que Joachim Décary de la Côte St-Antoine, époux de Elizabeth Clérin, a vendu à Barthélémy Billon, négociant de Montréal, une terre à la Côte St-Antoine avoisinant les terres de Jean Décary, de Gilbert Leduc et de Gervais Décary. Sur la susdite terre, il y avait un verger d'arbres fruitiers, une maison de pierre, une grange et autres bâtiments.

Le vendeur cédait en plus "une paire de boeufs domptés et un qui ne l'est pas", d'autres animaux et nombre d'accessoires de ferme.

Et à mesure que les années passent, les mutations de propriétés se continuent mais pour retourner à des membres de la famille Décarie.

Le nom de Hurtubise apparait dans un acte passé devant le notaire Chaboillez alors qu'un François Perrault s'engage à construire une grange à Jérémie Hurtubise à la Côte Saint-Antoine et à couvrir la maison en bardeaux.

Côte Saint-Antoine, Faubourg Saint-Antoine et rue Saint-Antoine ; trois appellations d'origine fort ancienne comme en font foi nos archives municipales.

Le Faubourg Saint-Antoine et la rue du même nom furent d'abord un chemin qui s'étendait jusqu'aux coteaux Saint-Antoine et Saint-Pierre. Parmi les cinq routes qui conduisaient à la campagne en 1820, l'une était la rue Saint-Antoine.

Il est question du Faubourg Saint-Antoine dans un acte de vente passé devant le notaire Chaboillez, en mai 1802, et on dit que le 28 juillet 1806, l'arpenteur Charland est chargé de mesurer un emplacement à la demande de Louis Décary de la Côte Saint-François, paroisse Saint-Laurent, au Faubourg Saint-Antoine, appartenant à Pierre Guy. Le terrain en question fait le coin de la rue Saint-Antoine avec la route conduisant au cimetière.

A PROPOS D'ESCLAVES

L'esclavage au Canada existait au début du régime anglais, alors que l'on achetait et revendait des domestiques noirs, importés de la Jamaïque ou autres possessions anglaise. Les gens du Faubourg Saint-Antoine comme ceux à l'aise de l'époque suivaient la mode générale.

C'est ainsi que le 13 septembre 1796, le nommé Jean-Baptiste Routier, marchand du Faubourg St-Antoine, vendait à Louis-Charles Foucher, solliciteur-général de Sa Majesté, un mulâtre nommé Jean-Louis, âgé de 27 ans, au prix de 1,360 chelins. Le dit Routier déclarait en même temps qu'il avait acheté Jean-Louis, ainsi que sa mère à Saint-Domingue en 1778. On trouve les détails de cette transaction au greffe du notaire J.-G. Délisle.

Devant le même notaire on relève une procédure semblable le 23 novembre 1796.

Cette fois "César, nègre libre de New-London, Connecticut, s'engage pour dix ans comme domestique à John Aussem, médecin, demeurant dans le Faubourg Saint-Antoine, au salaire de trente louis comptant, pour tout le terme de l'engagement."

Il est entendu cependant que le docteur Aussem se réserve le privilège de vendre les services de son domestique à qui il voudra au cours des dix ans.

LES RESTES DE JACQUES VIGER

Le domaine que nous venons de décrire a l'honneur de posséder les restes de Jacques Viger, premier maire de Montréal et premier président de la Société St-Jean-Baptiste.

C'est en effet le 15 décembre 1858, que Viger fut inhumé dans l'église Notre-Dame de Grâce. Il mourut à l'âge de 72 ans. Parmi les témoins à la cérémonie, il y avait Charles-Séraphin Rodier, maire de Montréal, Charles Wilson, ancien maire, J.-O. Chauveau et autres.

LORSQUE CETTE PHOTO fut prise par le photographe Janelle de la "Patrie", de la maison portant le numéro 805, rue Notre-Dame ouest, le jeune restaurateur Gérard Parent qui l'occupe depuis huit ans, fut étonné d'apprendre que la maison repose sur l'emplacement de celle qui fut construite en 1674. Fait assez étonnant également, c'est qu'après plus de 250 ans, elle a conservé les mêmes dimensions, seul le corps du bâtiment ayant subi maintes transformations.

LE COIN DES ENFANTS

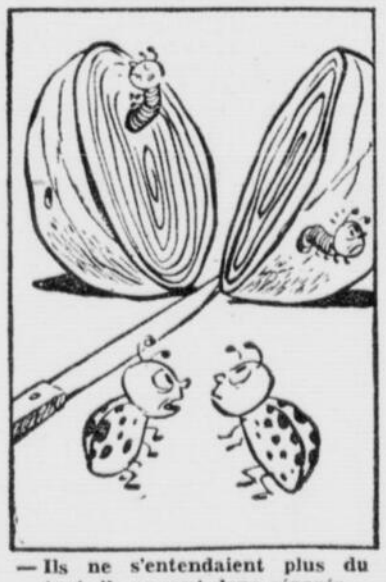

— Ils ne s'entendaient plus du tout, ils se sont donc séparés.

Ce château parait désert et cependant le chatelain n'est pas loin. Devinez où il est...

L'aérogare la plus moderne

BRUXELLES. — A une vitesse record — un étage par mois — l'aérogare urbaine de la Sabena s'élève au centre de Bruxelles. Une fois terminée elle sera la plus moderne du monde.

Le bâtiment, qui comprendra six étages et abritera tous les services administratifs de la Compagnie, s'élève en face de la gare centrale. Il sera en communication directe par des ascenseurs avec le chemin de fer souterrain qui doit relier la gare du Nord et la gare du Midi. Quant aux liaisons avec l'aérodrome de Melsbroeck, elles seront effectuées par autorail. Enfin, le toit, qui sera desservi par des ascenseurs spéciaux partant des halls d'arrivée et de départ, sera aménagé en héliport pour recevoir les avions à voilures tournantes, dont la compagnie belge possède déjà quelques exemplaires.

On y vit plus vieux

BANGKOK. — La Thaïlande est en train de rattraper à grands pas les champions de la mortalité minimum. Depuis 1931 la durée moyenne de la vie a augmenté de vingt ans. A cette époque un Thaïlandais moyen vivait 31 ans. Aujourd'hui un homme vit 51.3 ans et une femme 54.4 ans. Pourtant, la Thaïlande n'a qu'un docteur pour 9,000 habitants.

Le trésor de la SANTÉ

par le Dr. C.-A. DEAN

Préjugés sur les aliments

Bien des préjugés sur l'alimentation sont ridicules. Ainsi certaines personnes éviteront de manger certains aliments simplement parce qu'elles croient qu'ils contiennent du poison ou qu'ils sont indigestes ou même parce qu'ils sont une cause de cancer. C'est le cas en particulier de ceux qui refusent de manger de la viande. La crainte des mélanges d'aliments est aussi ridicule. Aucun aliment ne peut devenir dangereux parce qu'il est mélangé à un autre.

Q. — J'ai eu une fausse couche il y a dix mois et depuis j'éprouve des douleurs et de la faiblesse. Mon médecin prétend que j'ai une hernie.

R. — Cela est fort possible. Votre médecin devrait connaitre votre cas. Vous feriez bien de suivre ses conseils. Faites-lui confiance.

Le prochain article du Dr Dean, intitulé: "Complications de la rougeole," paraitra dans la "Patrie" du lundi, 9 mai.

La culture des DAHLIAS

Par Henry TEUSCHER, conservateur du Jardin botanique de Montréal

PREPARATION DU TERRAIN. — Si on veut cultiver le dahlia à une grande échelle, le terrain doit être préparé l'automne tout comme pour les glaïeuls. Si on ne doit planter que quelques douzaines ou moins, il faut bêcher soigneusement l'automne, incorporer du fumier et laisser la terre retournée durant l'hiver. Au printemps, on bêche de nouveau légèrement et on ratisse.

Plantation. La meilleure technique pour planter des dahlias en petite quantité est de tendre un cordeau et de creuser des trous de douze pouces de profondeur et d'autant de diamètre, à tous les trois pieds. La première opération est de ficher tout de suite dans les trous les tuteurs auxquels plus tard on attachera les plantes. Ensuite, on met dans le fond du trou une couche de cinq pouces de terre riche ainsi composée: à peu près la moitié d'humus (vieux compost, vieux fumier ou mousse de tourbe), et la moitié de bonne terre de jardin. On pourra aussi ajouter à chaque trou une bonne poignée de farine d'os et une autre de fumier de mouton déshydraté. Ensuite, on recouvre d'un lit de sable grossier d'environ 1 pouce d'épaisseur. Les tubercules de dahlias sont placés à plat sur le sable, l'oeil ou bourgeon à 1 pouce ou 2 du tuteur, et on recouvre d'un lit de sable d'un pouce d'épaisseur, puis d'une couche de 1½ à 2 pouces de la terre riche dont il a été question plus haut. On ne comble le trou que lorsque les tiges ont atteint environ 5 pouces de hauteur, avec de la bonne terre de jardin mêlée d'humus ou d'engrais. Si la terre est lourde, compacte, on mêle 1 part de sable à 4 de terre. Il vaut mieux ne laisser qu'une seule tige se développer.

Arrosage. — On n'arrose pas au moment de la plantation, mais si on traverse une saison sèche, on pourra mouiller le fond des trous 3 ou 4 jours avant la plantation. Si les tubercules sont ratatinés, on pourra les placer dans l'eau, durant quelques heures, jusqu'à ce qu'ils se gonflent, mais il faut les laisser sécher avant de les mettre en terre. Les dahlias en croissance doivent être arrosés aussi peu que possible et seulement lorsqu'ils en ont besoin, c'est-à-dire durant les périodes chaudes et sèches, et certainement pas plus qu'une fois par semaine. Trop d'arrosage ne donne que des tiges gorgées de sève très susceptibles aux maladies et très peu florifères. Au lieu de les arroser, il vaut mieux remuer la terre autour des plantes et entre les rangs (environ 1 pouce de profondeur), ce qui aide à conserver l'humidité.

Lorsque les bourgeons floraux paraissent, on cesse le binage. On applique environ une poignée d'engrais à chaque plante et on dispose une litière à la base de chacune d'elles. Cette litière est composée de pailles coupées, de rafles de maïs en morceaux ou de terreau de feuilles d'un an. A partir de ce moment, les plantes doivent être arrosées copieusement une fois par semaine ou une fois tous les dix jours, mais, avant l'apparition des bourgeons floraux, il faut arroser le moins possible. Un engrais complet peut être appliqué toutes les deux semaines après l'apparition des bourgeons, jusqu'au début de septembre.

Epoque de la plantation. Le meilleur moment pour planter les dahlias est environ 2 à 3 semaines avant la dernière gelée probable. A Montréal la dernière gelée printanière a lieu entre les 20 et 23 mai. Planter les dahlias durant la première semaine de mai est donc parfaitement sûr. Les tiges ne paraissent qu'environ 3 semaines après la plantation et, selon les variétés, les dahlias mettent 3 à 4 mois à fleurir à partir du moment de la plantation. Quelques-unes fleurissent plus tôt, d'autres plus tard. On ne recommande pas de planter de variétés tardives dans la région de Montréal.

Hivernement des tubercules. L'automne, dès que le gel a tué les feuilles, on coupe les tiges à 5 pouces de terre. Toute la motte est déterrée soigneusement, de manière à ne pas abîmer les tubercules. On la met à sécher quelques heures, après quoi on secoue toute la terre qui s'enlève d'elle-même, laissant les particules qui adhèrent aux tubercules. On saupoudre ensuite sur la partie supérieure de la farine de soufre ou de la poudre bordelaise, et on dépose les tubercules la tête en bas dans une cave qui ne gèle pas. La meilleure température est entre 40° et 50°. Si les dahlias ont poussé dans une terre sablonneuse, presque toute la terre tombera d'elle-même dès qu'elle sera sèche. Il faudra à ce moment recouvrir les tubercules de mousse de tourbe sèche ou de vermiculite.

Division des tubercules. C'est au printemps avant la plantation, qu'on divise les tubercules. On laisse un oeil par tubercule. Cet oeil étant situé près de la tige de l'année précédente, il faut couper cette dernière au moyen d'un couteau bien aiguisé ou, mieux encore, d'une scie fine. On recouvre toutes les cicatrices de soufre en poudre.

Maladies. Les maladies les plus ennuyeuses qui s'attaquent aux dahlias sont à virus, telles que la mosaïque, le rabougrissement ou nanisme ("stunt"), ou la tache annulaire ("ringspot). Ces maladies se transportent d'une plante à l'autre par le concours des insectes suceurs (pucerons ou cicadelles). On n'enraye la maladie qu'en détruisant ces insectes au moyen d'insecticides commerciaux liquides ou en poudre, à base de pyrèthre, de rotenone ou de derris, appliqués une fois par semaine, et en détruisant les plantes malades dès qu'on les découvre.

SI FEMME SAVAIT . . .

que jeune fille, mariée, opérée ou au retour de l'âge elle évite les troubles particuliers à son sexe, en utilisant FEMOCRINE. Bonne pilule composée d'hormones elle dissipe les malaises périodiques, aide les opérées et facilite le retour de l'âge. Elle stimule les glandes et réveille leur fonction. En activant ces glandes, FEMOCRINE favorise le développement normal de la poitrine. Par son emploi, la santé rayonne, une nouvelle personnalité s'éveille. L'irrégularité, la mauvaise humeur et l'anxiété disparaissent. C'est le bien-être, la joie de vivre. Traitement d'un mois $3.00. Dans les pharmacies ou au

Laboratoire Marchand
St-Tite, Cté Champlain, P.Q.

OFFRE FINALE !

IMPORTÉS prêts à fleurir

GLAÏEULS

100 bulbes $1.98 SEULEMENT .....

GRATUITS SANS FRAIS EXTRA 12 bulbes de tritonias

Les approvisionnements de glaïeuls sont restreints, commandez donc à l'instant des douzaines de ces fleurs aux couleurs vives que nous vous présentons dans un assortiment "arc-en-ciel" de bulbes importés prêts à fleurir — mesurant déjà de 2½ à 3" de circonférence. De couleur rouge flamboyant, jaune, pourpre et bleu; procurez-vous de ces glaïeuls à un bas prix, c'est-à-dire, moins de 2¢ par bulbe. Un choix formidable de jeunes bulbes très forts qui ont déjà fleuri une saison dans les champs et qui sont maintenant prêts à fleurir une deuxième année en des gerbes de 3 à 4 pieds de haut et cela plusieurs années par la suite. Chacun des glaïeuls offerts est garanti être prêt à fleurir. Chaque bulbe devra s'épanouir à votre satisfaction ou on le remplacera GRATUITEMENT. Une offre insurpassable, pas vrai? Commandez à l'instant en approbation pendant que subsiste l'approvisionnement.

N'ENVOYEZ PAS D'ARGENT, seulement vos nom et adresse. Sur réception de votre carton de 100 bulbes de glaïeuls prêts à fleurir et du BONI de 12 bulbes de tritonias importés de Hollande payez rien que $1.98 plus frais C.O.D. Ces tritonias étalent une floraison qui plaquera votre jardin de taches ardentes couleur orange. Ce boni vaut régulièrement à lui seul 95¢. Vous devez obtenir satisfaction à tout point de vue ou il vous est possible de retourner le tout en deçà de 10 jours et recevoir complet remboursement du prix d'achat. Mais ne tardez pas! Vous la regretterez amèrement cette aubaine si vous la laissez passer. Commandez aujourd'hui.

MICHIGAN BULB Co. of Canada Ltd. Dept. GF-903, 320 Jones Ave., Toronto 6, Ontario

DERNIÈRE OFFRE FINALE !

Superbes...

CHRYSANTHÈMES NAINS

ILS PRODUIRONT DES CENTAINES DE FLEURS

10 PLANTS SAINS ET VIGOUREUX

TENANT MAIN-SEULEMENT $1.69

Nul jardin n'est complet s'il y manque la beauté de superbes chrysanthèmes nains. Voici l'occasion d'ajouter ces fleurs glorieuses pour une fraction seulement du prix que vous vous attendriez de payer — 10 PLANTS POUR SEULEMENT $1.69! Chaque plant atteint habituellement le volume d'une manne — et ces plants croissent partout. Choix de dix ravissantes couleurs comprenant rouge, jaune, bronze et blanc. Commandez aujourd'hui avant que la réserve ne s'épuise.

OFFRE SPECIALE COMBINEE — Vous voudrez probablement avoir aussi des CHRYSANTHEMES GEANTS dans votre jardin cette saison. Profitez donc de notre offre double de chrysanthèmes — 10 pompons tel que décrits plus haut plus 10 chrysanthèmes adultes dans une gamme de couleurs ravissantes — 20 chrysanthèmes en tout pour seulement $2.98. C'est là une valeur régulière de $3.38, commandez donc tout de suite et épargnez. Chaque plant doit fleurir, sinon il sera remplacé GRATIS.

N'ENVOYEZ PAS D'ARGENT — Envoyez nom et adresse aujourd'hui. Dites-nous si vous voulez 10 chrysanthèmes nains pour seulement $1.69 ou l'offre spéciale combinée de 10 chrysanthèmes nains plus 10 chrysanthèmes adultes pour $2.98 seulement. Primes incluses. Payez au facteur le montant de la commande plus les frais de C.O.D. Garanti!

GRATIS SANS AUTRES FRAIS — Si vous commandez 10 chrysanthèmes nains MAINTENANT, vous recevrez un bulbe d'orchidée paon à titre absolument GRATUIT. 2 orchidées paons GRATIS avec commande combinée de 20 chrysanthèmes pour $2.98 seulement.

EXTRA
Si vous commandez MAINTENANT, vous recevrez comme récompense à votre promptitude un magnifique BULBE D'ORCHIDEE PAON. Fleurs délicates d'un blanc crème avec centre de couleur chocolat. Atteint jusqu'à 18 pouces de haut.

MICHIGAN BULB CO. OF CANADA LTD. Dept. CO-903
320 Jones Avenue, Toronto 6, Ontario

La LOI et la JURISPRUDENCE

Faut-il interpréter comme un bail l'autorisation d'occuper un logis, incluse dans la vente d'un commerce ?

Un pharmacien vend son étalage à un autre pharmacien. Le vendeur est propriétaire de l'immeuble où se trouve la pharmacie. Au-dessus de la pharmacie, il y a un logis d'habitation.

Dans le contrat de vente, il est stipulé, entre autres clauses, "que l'acquéreur aura droit à l'usage de la pharmacie ... et au logis ... pour toute période de temps durant laquelle il exploitera le commerce de la pharmacie ... aux conditions de soixante dollars par mois. Ce prix pourra être modifié après cinq ans".

A l'expiration des cinq années, l'acheteur désirant continuer l'exploitation de la pharmacie, son vendeur porte le prix du loyer à $90 par mois. L'acheteur paye le prix exigé.

L'année suivante, c'est-à-dire la sixième année après la vente, le vendeur veut augmenter le prix de l'occupation à $125 par mois. L'acheteur refuse de payer une nouvelle augmentation. Le vendeur intente alors des procédures judiciaires contre lui. La décision de la Cour n'est pas encore rendue à ce sujet, que le vendeur, au début de la septième année après la vente, élève encore le prix de l'occupation. Cette fois, il exige $225 par mois.

Mais l'acheteur proteste toujours et ne consent pas à payer plus que $90 par mois. Au soutien de ses prétentions, il affirme qu'il n'occupe pas la pharmacie et le logis d'habitation en vertu d'un bail, mais uniquement en vertu du contrat de vente de la pharmacie. Or ce contrat ne prévoyait qu'une seule augmentation possible, cinq années après la vente. Tel contrat n'autorisait aucune autre augmentation subséquente.

Qui des deux a raison : le VENDEUR ou l'ACHETEUR ?

L'ACHETEUR ! a décidé la Cour du Banc de la Reine, dans la cause no 4608, à Montréal; jugement du 28 juin 1954.

Pour la plus BELLE PELOUSE
Débutez bien en semant de la
GRAINE de GAZON de D. F.

Nous n'employons dans nos mélanges scientifiques pour gazons et pelouses que des graines de toute première qualité classées par le gouvernement (exemptes de mauvaises herbes et sans mil à foin).
Employez 1 lb de semence par 10 x 20 pieds. 150 à 200 lbs à l'arpent ou la moitié pour rénover.
MEFIEZ-VOUS des mélanges de gazon à bon marché car on peut avoir de grands déboires à leur sujet.

LE "MEILLEUR" MELANGE TOUT USAGE de D. & F
Idéal pour pelouses ensoleillées ou ombragées
(Semence traitée avec Arasan)

Formule : Pâturin des Prés, herbe permanente vigoureuse et très résistante . . . Agrostis, herbe d'une texture douce donnant cette belle verdure des terrains de golf . . . Fétuque, herbe résistante à la chaleur et qui demeure vert durant les grandes chaleurs . . . Agrostis Vulgaire, herbe hâtive, qui donne un gazon vert de bonne heure le printemps . . . Fétuque Rampante Rouge, herbe très dense qui donne au gazon l'apparence d'un tapis vert . . . Pâturin Commun, cette herbe couvre magnifiquement les endroits ombragés.

1 lb	$ 1.40
5 lbs	6.90
10 lbs	13.50
25 lbs	32.50
100 lbs	125.00

MELANGE SUPERFIN avec trèfle

Notre gazon Superfin de D. & F. produit un tapis vert et moelleux. La plupart des variétés qui entrent dans ce mélange sont à racines profondes ce qui les rend aptes à donner de bons résultats dans les conditions ordinaires du climat et du sol au Canada.

lb.	5 lbs	10 lbs	25 lbs.	100 lbs
$1.00	$4.50	$9.70	$23.75	$90.00

MELANGE POUR CHALET D'ETE (Pâturage)

Une formule spéciale d'un mélange de gazon peu coûteux, contenant de l'Agrostis Vulgaire (Red Top), du Pâturin Comprimé (Canadian Blue), du Mil et du Trèfle Alsike, qui donne des résultats surprenants. Il pousse très vite, dure longtemps et sa couleur est belle. Ce mélange est un favori beaucoup employé par plusieurs de nos clients.

lb.	5 lbs	10 lbs	25 lbs.	100 lbs
$0.76	$3.70	$7.30	$18.00	$69.00

Semence de gazon — Prix port payé

COMMENT FAIRE UNE BELLE PELOUSE, feuillet gratis sur demande.

NOUVEAU
TAILLE-BORDURE ÉLECTRIQUE
Réduit la tâche pénible de la taille des bordures de la pelouse et du jardin.
Roule sur roue de caoutchouc pour couper le long d'une bordure ou se manipule d'un côté à l'autre pour couper un large sentier. Se manie facilement . . . un vrai plaisir seulement
$35.95

PEAT MOSS OU MOUSSE DE TOURBE
Sac 75c; carton $1.75 Ballot Papier au magasin $2.50 livré $3.00 Gros Ballot $5.50
TERRE PREPAREE pour plantes en pots sac de 10 lbs 55c; 100 lbs $2.50 (au magasin $2.00

FUMIER DE VACHE pur (très rare) sac de plastic ¼ minot $1.00

POUR GAZONS ET JARDINS — EMPLOYEZ
Nouveau "Vigoro Doré", ne brûle pas, sac de 50 lbs $3.75
Os moulus — 25 lbs $2.25; 100 lbs $6.00
KO-KO de D & F pour conditionner le sol — 50 lbs $2.15; 100 lbs $4.00
Milorganite — 25 lbs $2.00; 100 lbs $5.00
Fumier de moutons — 25 lbs $2.00; 100 lbs $5.00

FOLIUM GRATIS, nourriture concentrée pour toutes sortes de plants, paquet de 2 oz. (valeur de 25c) GRATIS sur demande avec commandes de ou multiples de $2.50

CATALOGUE GRATUIT
Si vous n'avez pas votre copie, veuillez nous écrire aujourd'hui.

DUPUY & FERGUSON Ltée
438-442 Place Jacques-Cartier, Montréal — HA. 4106
Visitez nos magasins. Outils de jardinage. Assortiment le plus complet en ville

PLUS DE SECURITE EN AVION QU'EN AUTO

En marge d'une envolée Paris-Montréal; Québec vu à 10,000 pieds d'altitude

(Par Henri DUFRESNE, journaliste accrédité auprès du gouvernement de la République française.)

Ce fut un beau voyage et un beau voyage c'est une belle aventure. Surtout quand cette aventure décrit une trajectoire qui va du ciel de France au ciel du Canada. Un beau voyage, c'est un livre d'images vivantes. Et quel plus beau livre d'images que celui qui s'ouvre à Paris sous les feux de la Tour Eiffel, qui s'effeuille à travers l'océan, sous la marche des étoiles, qui s'**épilogue** en bordure du Saint-Laurent à quelque dix mille pieds au-dessus de Québec pour se refermer sur la piste de Dorval où se pose l'oiseau à quatre moteurs qui a nom **Constellation.**

Voilà une synthèse assez curieuse pour décrire un **rallye** Paris-Montréal et, si vous m'objectez que les étoiles ne marchent pas, c'est que vous n'aurez pas compris. Faites le voyage et vous verrez que les étoiles marchent avec l'avion, jusqu'au moment où l'aube les éteint.

AU TEMPS DE NOEL

Ce voyage, je l'ai fait dans la luminosité d'un ciel pur et serein de myriades d'étoiles, fin décembre. Au-dessus des nuages évidemment, à quelque 14,000 ou 15,000 pieds. Sauf pour les décollages (Paris, Shannon, Goose-Bay) où les feux du sol illuminaient le chariot d'Elle. J'aurais voulu vous parler plus tôt de cette fugue **sur-océane** (et j'en demande pardon à mes amis d'Air-France), mais des troubles du coeur (lisez: cardiaques) qui m'ont conduit jusqu'à la porte du grand vide m'ont immobilisé dans une dolente indolence plus longtemps que je ne l'aurais voulu. Et voilà pourquoi ma plume a été muette.

Je suis parti de Paris quelques jours avant Noël pour revoir les neiges et les sapins de mon pays (mon pays canadien) et saluer mes parents et amis que je n'avais pas vus dans notre décor hivernal depuis plusieurs années. Et cela m'a joué un vilain tour, car, le lendemain même de mon arrivée, le bonhomme hiver m'a broyé le coeur avec ses mains de glace en me disant: "Tu as voulu mettre ton nez dans la neige: Eh bien! tu vas y passer tout l'hiver". Et la Côte d'Azur avec ses eaux bleues ne m'a pas vu revenir. Ni le carnaval de Nice. Pauvres gens que nous sommes!

EN QUITTANT ORLY

Je me revois à l'aéroport d'Orly entouré de la sollicitude bien connue du personnel d'**Air France.** Il est toujours triste de quitter Paris, même par temps maussade et sous la lumière nocturne. Il me semblait, à travers la bruine, voir s'estomper la Concorde, les Invalides et la Tour Eiffel dont le faisceau lumineux balayait le ciel (j'avais tant accoutumé de le voir éclairer jusqu'à la fenêtre de ma chambre d'hôtel). Mais quand on quitte Paris sur les **Constellation** d'Air France, ce n'est pas tout à fait quitter Paris. L'avion géant qui nous **catapulte** avec lui dans le ciel, vers l'Amérique, c'est encore la France, c'est encore Paris. Et, jusqu'au moment où nous mettons le pied sur la piste d'atterrissage de Dorval, nous sommes les hôtes de la France, pour ainsi dire en territoire français.

AU-DESSUS DE L'OCEAN

Je n'ai jamais ressenti une impression plus entière de sécurité que pendant cette **randonnée** aérienne. Allongé paresseusement dans un fauteuil-couchette, le coude appuyé sur le bord de deux glaces verticales, je me sentais plus confortable, plus en repos, plus à l'aise, plus **relaxed** que je l'aurais été dans un autobus sur la grande route. Et quelle douceur d'être porté sur les airs! Je dirai: sur des coussins d'air. Je m'enivrais du scintillement des galaxies et, comme pendant mon voyage de Paris à Nice, je n'ai jamais trouvé le ciel plus beau, plus pur, et les étoiles plus brillantes. Si j'abaissais les yeux, je voyais la longue charpente d'une aile et ses deux moteurs avec leurs bouquets d'étincelles. Association curieuse d'idées, je pensais aux étoiles de **Bérénice.**

Point n'est besoin d'ajouter que je n'avais aucune crainte, pas même la crainte de la crainte. Je ne suis pas sans connaitre toutes les mesures prises pour la sécurité aérienne, notamment par **Air France.** Je sais qu'en 1953 (je n'ai pas encore les statistiques de 1954), les avions **Air France** ont transporté 1 million 319.762 passagers au cours de 75.000 vols et qu'en cette seule année ils ont franchi l'Atlantique Nord 1.032 fois. Je sais aussi qu'en 1953 plus de 52 millions de personnes ont voyagé par avion. Les accidents sont devenus très rares et on a atteint la sécurité quasi-absolue dans les airs.

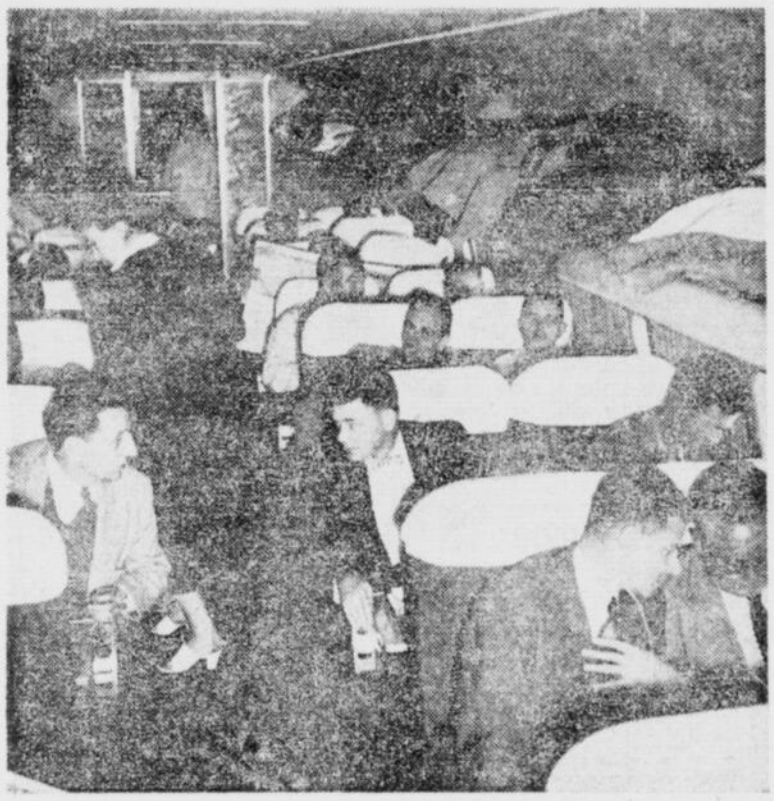

A bord d'un **Super-Constellation** d'Air France. Les passagers ont l'air parfaitement à l'aise, et pour cause; quelques-uns font connaissance. Au fond, un steward se prépare à servir des consommations. (Photo Air France Informations)

UNE EQUIPE D'ELITE

Il va sans dire que la sécurité aérienne dépend pour beaucoup de la valeur et de la compétence des équipages, c'est-à-dire du personnel de l'avion, de même que la sécurité en auto dépend de l'habileté et de la prudence du chauffeur. C'est pourquoi on met tant de soin à choisir les équipages et il va sans dire que dans ce choix, ni le sentiment ni l'influence ne comptent: on ne prend que des sujets d'élite. Pour les envolées transatlantiques on n'accepte que les pilotes qui ont prouvé leur valeur pendant des années dans le service continental et trans-continental.

Je ne crois pas que l'on puisse trouver un meilleur équipage que celui du **Constellation** qui me ramena de Paris à Montréal en cette fin décembre 1954. A tout point de vue, y compris celui de la bonne humeur et de la courtoisie, qui n'est certes pas à dédaigner. Je me permets ici de les nommer, ne serait-ce que pour leur exprimer publiquement mon admiration et ma reconnaissance (car on doit toujours être reconnaissant d'arriver avec ses bras, ses jambes, sa tête et ... le sourire).

Commandant: M. Jean Bonnet; **Copilote:** M. Falquès; **Copilote radio:** M. Plantive; **Mécaniciens:** MM. Perreault et Schanbel; **Navigateur:** M. Bertay; **Hôtesse:** Mlle Riondet; **Stewards:** MM. Mengeaud et Vincent.

LE COMMANDANT BONNET

J'ai eu le plaisir et l'honneur de causer avec le commandant Bonnet qui est l'homme le plus charmant du monde. Il est commandant d'avions transatlantiques depuis 1947. Il connait bien Montréal et vous l'avez peut-être rencontré rue Sainte-Catherine ou rue Saint-Denis, car les deux pôles de son activité sont Paris et Montréal. Le meilleur pilote du monde ne peut pas être toujours aux commandes de son avion: il lui faut un peu de repos, de détente. "J'ai passé sept jours à Montréal récemment", m'a dit le commandant Bonnet. Il aime bien notre ville où il se trouve parfaitement chez lui.

ATTERRISSAGES PARFAITS

Je lui fais part de mon admiration pour ses atterrissages si bien réussis. "On ne sent aucun malaise, aucun vertige, lui dis-je. Si on n'apercevait soudain le faite des arbres, les toits des maisons et la piste qui semble monter jusqu'à nous comme pour venir à notre rencontre, on ne croirait pas que l'on redescend. Aucun heurt en touchant le sol. Jamais je n'ai été témoin d'atterrissages aussi parfaits". Il me répond modestement qu'il en est ainsi pour tous les pilotes expérimentés.

L'AVION ET L'AUTO

Puis j'en viens à lui parler de sécurité. "C'est, dis-je, l'impression que l'on a en voyageant sur les ailes d'**Air France.** Vraiment une détente pour les nerfs". — C'est un fait, me répond le commandant Bonnet, qu'il y a de nos jours, peu d'accidents, une proportion infinitésimale comparée au nombre des envolées. L'avion est devenu un moyen très sûr de locomotion et je ne vous cacherai pas que je me sens beaucoup moins en sûreté quand je monte dans une auto que lorsque je monte dans mon avion. J'ai, pour ainsi dire, plus peur de voyager en auto qu'en avion". Cette conversation s'est déroulée à Goose-Bay, Labrador pendant que notre **Constellation** refaisait son plein d'essence. Je regrette de dire ici que la base aérienne de Goose-Bay, qui sert à la fois à l'aviation canadienne et à l'aviation américaine, est loin de nous faire honneur. Les bâtiments où se retirent les passagers pendant les escales sont d'aspect plutôt rebutant et la salle de toilette est d'une malpropreté repoussante. A noter, aussi, qu'on n'y voit aucune enseigne française, mais partout affichés et multipliés les mots **"Royal Canadian Air Force".** Et personne n'y parle français. Et voilà la porte d'entrée du Canada français. J'ai eu honte devant nos amis de France!

Quelle différence avec la base aérienne de Shannon, Irlande, où tout est propre, pimpant, invitant et où l'on voudrait que l'escale se prolongeât...

ON SURVOLE LE ST-LAURENT

La plus belle partie du voyage, au point de vue spectacle, ce fut celle qui se déroula au-dessus de la province de Québec alors que l'avion côtoyait, pour ainsi dire, les rives du Saint-Laurent, en partant du Labrador. La nuit avait été longue, car Paris a six heures d'avance sur Montréal. Lorsque l'avion décolle d'Orly, le soir, il fait encore jour à Montréal et, au bout d'un certain nombre d'heures, au lieu de voir poindre l'aube on tombe dans une autre nuit. Ce qui fait que les dormeurs passent sans en avoir connaissance par-dessus le petit déjeuner. Il est midi à l'heure de Paris qu'ils dorment encore. C'est, en réalité, une nuit double. Mais pour le voyage en sens inverse, Montréal-Paris, c'est le contraire. Puis, les vents nous aident, ce qui explique, — très facile à comprendre, — que des avions sont déjà arrivés à Paris trois heures avant le temps prévu par l'horaire. Il faisait beau et le ciel était sans nuage lorsque notre **Constellation** s'engagea au-dessus du Saint-Laurent. Spectacle vraiment féerique et qui arrachait aux passagers des cris d'admiration. Qu'elles sont belles, pittoresques les découpures de la côte québecoise! Quelle variété, quelle majesté, quelle grâce harmonieuse! C'est la carte géographique de la plus belle région de Québec qui prend vie, qui prend relief et que l'avion venu de France survole.

A 10 000 pieds au-dessous de nous, le Saint-Laurent roule ses eaux profondes et pacifiques. Ses eaux se rétrécissent graduellement en rapprochant les rives couvertes de neige, mais étincelantes sous les jeux du soleil. On peut **lire** les sinuosités de la côte comme sur une carte. L'hôtesse, charmante (et qui compte sept années de service), et les stewards, également très obligeants et qui connaissent sur le bout des doigts la côte laurentienne (rive nord et rive sud), renseignent les passagers non avertis: "Messieurs, voici Tadoussac, et, le filet d'eau que vous voyez à droite, c'est le fiord du Saguenay, une rivière dont on ne connait pas le fond". Puis c'est la Malbaie et son **Manoir Richelieu.** Ce double clocher en bas qui semble décapité d'un coup de sabre, c'est celui de la Basilique de Sainte-Anne-de-Beaupré. Les maisons semolent des cailloux semés par quelque Petit Poucet. Il faut même avoir de bons yeux pour reconnaitre une ville, une basilique.

AU-DESSUS DE QUEBEC

Soudain un des membres de l'équipage m'appelle. Il me dirige vers le cockpit ou poste de pilotage, à un endroit avantageux où je puis mieux voir. Il semble ému. "A vos pieds", dit-il, "la ville de Québec. Voyez la Citadelle, le Château Frontenac". Je ne distingue tout d'abord qu'une sorte de bouquet d'arbres, puis j'ajuste mes yeux, comme on ajuste des jumelles, et les tourelles du Château se dessinent avec leurs poivrières vert de gris. Je crois, en effet, reconnaitre Québec, mais nous sommes à une telle altitude! A dix mille pieds au-dessus de Québec", me dit mon guide aérien. Mais tout cela n'a duré qu'un instant. La vieille capitale est déjà loin derrière nous et déjà nous commençons à ramasser nos bagages, car Montréal, le grand Montréal, est... à nos portes.

J'aurais bien d'autres souvenirs à évoquer à propos de ce merveilleux voyage, mais ce que j'en garde de plus beau c'est peut-être le spectacle des rives laurentiennes vues du haut des airs.

Opium

PARIS — L'opium est de plus en plus répandu dans le monde. Les saisies en 1952 ont porté sur 110,000,000 de livres contre 100,000,000 en 1951 (et sur 900,000 livres de morphine contre 130,000 livres).

La "toilette" d'un **Super-Constellation** d'Air-France. Rien n'est négligé pour assurer une sécurité absolue. C'est cet avion que vous verrez peut-être demain survoler Montréal: en tout cas un avion semblable. Ce soir Montréal, demain Paris. (Photo Air France Informations)

INSTRUISONS - NOUS

Questionnaire de la "Patrie"

1—Il portait un nom latin. Il a tout prévu, tout prédit, tout expliqué, et pourtant on ne comprend à peu près rien de ses propos. On reparle de lui dans tous les grands bouleversements. Qui était-il ?

2—Quel est le lac navigable le plus élevé au monde ?

3—Il fut le grand stratège de la 1ère guerre mondiale, puis l'initiateur du nazisme. Qui était-il ?

4—Quelle est la devise de la principauté de Monaco ?

5—Quelle est la nation moderne qui possède le plus ancien drapeau ?

6—Quel fut le plus jeune président des Etats-Unis ?

7—Quel fut le premier nom donné aux ascenseurs ?

8—Quel grand souverain a dit un jour : "L'amour est l'occupation de l'homme oisif, la distraction du soldat et l'écueil du Souverain" ?

Paul Bouchart d'Orval

On trouvera les réponses dans une autre page.

Coeur de maman

On ne peut aimer sans souffrir, ni être aimé sans faire souffrir ! Mais jamais, nous n'aimerons nos mamans autant qu'elles nous ont aimées. Le sens de cette pensée, nous ne le comprenons que lorsque nous sommes devenues mères.

Louées soient nos mères et loué soit ce coeur à jamais lié à nous. Un coeur qui souffre nos tourments, s'inquiète des dangers qui nous menacent et vit nos joies et nos peines. Ce coeur, dont la tendresse incomparable et le dévouement inlassable se donne à nous et ose à peine demander un peu d'amour en retour. Cette mère merveilleuse qui nous a bercée, veillée, caressée, guidée dans nos heures d'égarement et réconfortée dans nos chutes.

A cette maman adorable, en ce jour de fête, donnons-lui la certitude de lui épargner, selon nos forces, toutes peines et inquiétudes inutiles. Nous nous devons de travailler à réaliser le plus beau rêve que sa grande bonté a imaginé pour nous. A cette mère chérie, sculpteur émérite de notre âme, qui du creux de ses mains forme un nid si accueillant pour y enfouir notre pauvre tête lourde de chagrins, disons-lui à quel point nous l'aimons. Elle seule sait lire jusqu'au fond de ce coeur qui, hélas, la délaisse pour aller ailleurs souffrir mille tourments. Elle seule sait trouver les paroles d'encouragement au moment où tous les autres semblent nous abandonner. Elle, qui fait sienne notre souffrance, possède ce pouvoir magique de trouver un remède et un baume à nos douleurs tant morales que physiques.

Cette belle fête des Mères redonne, à nous, adultes, un coeur d'enfant et nous sentons un besoin pressant de nous rappeler le rôle sublime de notre mère. Il ne faut penser à nos cheveux gris et même à nos cheveux blancs, lorsque nous nous agenouillons devant notre mère, pour lui rendre hommage comme reine du foyer.

A cette ange de la famille, ne laissons pas passer cet anniversaire merveilleux et offrons-lui les marques de notre gratitude, pour le don de sa vie, de son amour et de son héroïsme.

Lyse ROSSIGNOL

Les FLEURS ont leurs CAPRICES

Comment conserver les fleurs que maman recevra aujourd'hui ? La température a son importance. Ne plongez jamais les fleurs dans l'eau froide, elles préfèrent toujours l'eau tiède.

Il y a des fleurs si délicates que quand on les coupe de la manière ordinaire, c'est-à-dire au sécateur, l'air entre dans les cellules de la tige, et agit comme un verrou, empêchant l'eau de pénétrer. C'est le cas des orchidées. Les fleuristes les coupent parfois sous l'eau pour cette raison.

Souvent on se trouvera bien de plonger le bout des tiges dans de l'eau très chaude. On revivifie ainsi les tulipes et les roses. La rose trémière, le dahlia peuvent avoir l'extrémité de leur tige plongée pendant quelques secondes dans de l'eau bouillante, avant être mise à tremper toute la nuit.

Dans certaines espèces, un enduit imperméable se forme par oxydation, au contact de l'air sur le bout coupé. C'est pourquoi on recoupera en tranches vives de biais de temps en temps la tige des tulipes, par exemple.

Pour une tige dure et ligneuse, une branche d'arbre ou d'arbuste : lilas, pommier, etc., il faut écraser, marteler l'extrémité. L'écorce et le bois seront à vif sur une assez grande longueur. Gratter l'écorce afin de permettre à l'eau de pénétrer et fendre sur une longueur de ½ pouce au moins la branche en deux.

L'EAU DOIT MONTER DANS LA TIGE

Couper le bas des tiges alors qu'elles baignent dans une bassine d'eau afin que ne se forme pas la bulle d'air obturante qui ferait obstacle à l'ascension de l'eau dans la tige.

Couper la tige en biais afin que la surface d'absorption soit aussi large que possible.

Avoir soin, lorsque les fleurs commencent à pencher la tête, de percer, à l'aide d'une pointe d'acier ou d'une alène, des trous tout le long de la tige dans l'eau. Eviter les tiges trop longues qui empêchent la montée de l'eau jusqu'à la fleur elle-même ou plutôt les raccourcir tous les jours, toujours en les fendant.

Si, au lieu de l'eau ordinaire, on met de l'eau distillée ou de l'eau de pluie dans les vases, les bouquets se conservent 15 ou 20 jours et l'eau ne prend pas mauvaise odeur.

On conserve la forme et la couleur des fleurs pendant 15 jours en les faisant plonger dans une eau additionnée de 2 gr. de sel d'ammoniaque par pinte d'eau.

Elle est très belle grand'maman. Elle peut rivaliser, à juste titre, avec sa fille aujourd'hui.

A toutes les mamans du monde, nous offrons nos meilleurs souhaits de bonne fête.

DE TOUS LES LAXATIFS POUR ENFANTS

seul CASTORIA

OFFRE CES TROIS AVANTAGES

1. *Action lubrifiante douce*
2. *Goût qui plaît aux enfants*
3. *Soulagement complet et rapide*

La prochaine fois que la constipation rendra votre enfant maussade et de mauvaise humeur, n'oubliez pas que Castoria est le médicament sûr, facile à prendre, au goût agréable, qui apportera un soulagement naturel à votre petit. Castoria contient un extrait végétal doux, préparé de façon à faire son oeuvre sans produire de coliques et à soulager complètement de la constipation. Castoria est un liquide qui peut être avalé par le plus jeune bambin. Il ne contient aucune drogue nocive, ni phénolphtaléine, ni calomel, ni sels d'Epsom. Le Castoria est éprouvé en clinique par des spécialistes afin que la qualité supérieure et uniforme en soit constamment maintenue.

Laxatif idéal pour tous les enfants "du plus petit jusqu'au plus grand"

CASTORIA

le laxatif auquel on se fie depuis 86 ans

AYEZ

cette beauté naturelle qu'offre un

BUSTE PARFAIT

LES PRODUITS

SEDUCTOR

Récemment importés de France vous assurent une poitrine aux contours fermes et harmonieux en quelques semaines seulement. Application facile et inoffensive. Mode d'emploi avec chaque bouteille. Discrétion assurée. Prix $2.00. Taxe incluse.

Acceptons mandats de poste ou C.O.D.

LES PRODUITS SEDUCTOR ENR.
C.P. 644 Haute-Ville — Québec

"Comment... MOI ? J'abîme mon évier ?"

Oui, et à tout coup, quand vous utilisez un nettoyeur sableux et abrasif

Adoptez donc BON AMI

Il est sûr !

Deux formes commodes: en poudre et en pain. Employez les deux.

A grands coups de râpe!... C'est ainsi que vous usez le bel émail de votre évier, de votre baignoire, quand vous utilisez un nettoyeur sableux.

Pour éviter tout dommage, employez donc Bon Ami, le seul nettoyeur non graveleux qui fait disparaître graisse et saleté vite, sans effort et sans risque.

Faites vous-même l'essai de ce fameux nettoyeur non abrasif. Il ne risque jamais d'égratigner.

"n'a pas encore égratigné"

Son Honneur le maire Gaston Hardy, de Shawinigan, avait organisé une réception civique pour les journalistes qui ont fait la tournée du Québec industriel.

M. Gordon-D. Hulme, assistant vice-président de la Shawinigan Water & Power Co., de Montréal, s'était rendu à Shawinigan pour rencontrer les journalistes.

M. Lucien Guertin, président de la Chambre de Commerce de Shawinigan, souhaite la bienvenue aux visiteurs.

Québec, puissance industrielle Shawinigan ville de l'électricité

C'EST dans l'immense réseau des cours d'eau, des rivières et des chutes greffées au système fluvial du St-Laurent que la province de Québec trouve ce qui constitue probablement sa plus grande richesse naturelle. Ces ressources hydrauliques, converties en énergie électrique, ont rendu possible et profitable le développement d'une foule d'autres richesses naturelles du Québec. Ce sont elles également qui, en fournissant à coût minime, la force motrice nécessaire, ont permis d'édifier cette multitude d'industries grâce auxqu'elles le Québec s'est transformé en une puissance économique de premier plan.

Puissance mondiale

Aujourd'hui, la province de Québec fait figure de puissance mondiale avec ses installations hydro-électriques. C'est en effet chez nous qu'on trouve quelques-unes des plus grosses exploitations hydro-électriques au monde. Ensemble, elles ont une puissance qui dépasse 6,000,000 de chevaux-vapeur ; c'est plus que la moitié du pouvoir hydro-électrique de tout le Canada ou l'équivalent du quart de la force hydro-électrique des Etats-Unis. C'est aussi presque le double des forces hydro-électriques mondiales. La province de Québec possède à elle seule le quart des usines d'une capacité de plus de 150,000 chevaux-vapeur.

A meilleur marché

La province de Québec a un aménagement d'environ 1,580 c.v. par 1,000 habitants, soit presque le double de tout le Canada pris dans son ensemble et presque dix fois autant que les Etats-Unis. C'est dans notre province que l'électricité se vend à meilleur marché, soit 36 cents du kilowatt-heure. Cela équivaut à environ 1/5 du prix moyen coté aux Etats-Unis. Il n'y a donc pas une région en Amérique du Nord, et peut-être dans le monde entier, où l'énergie électrique se vende aussi bon marché que dans le Québec.

Facteurs nombreux

Les facteurs qui permettent de produire aussi économiquement le pouvoir électrique dans la province de Québec sont nombreux. La distribution remarquablement égale de la précipitation annuelle ; d'immenses régions boisées qui contrôlent et régularisent naturellement l'écoulement des eaux ; une multitude de lacs et rivières sont autant d'agents propres à favoriser la mise en valeur de ses forces hydrauliques.

A ces avantages naturels, il faut ajouter encore ceux qui viennent des vastes bassins d'emmagasinage. Il y a même jusqu'à l'énorme utilisation de l'énergie électrique par l'industrie qui concourt largement à sa production à bon marché. La province de Québec exporte environ 20% de son pouvoir électrique. De l'énergie vendue dans la province même, la grande industrie en consomme 80%.

Un tiers aménagé

Le prix modique de l'électricité a naturellement attiré l'industrie et la demande croissante de pouvoir qui en est résultée a joué un rôle considérable dans le fantastique développement des ressources hydro-électriques du Québec. Et malgré tout, un tiers seulement du potentiel de nos ressources hydrauliques a été aménagé jusqu'ici, bien qu'une égale portion se trouve à une distance de transmission qui lui permettrait de desservir encore économiquement des centres populeux et des régions industrielles déjà établies.

Histoire qui tient du roman

L'histoire du Québec industriel et de l'essor de ses installations hydro-électriques tient presque du roman. Bien qu'une partie considérable de l'énergie électrique soit aujourd'hui distribuée par la Commission Hydro-Electrique du Québec, c'est le développement de l'une des premières entreprises à exploiter nos pouvoirs d'eau qui en donnera la meilleure idée. Il s'agit de la Shawinigan Water and Power Company.

L'histoire de cette compagnie a été racontée aux journalistes canadiens, américains et européens qui ont fait la tournée du Québec industriel, à leur arrivée à Shawinigan. Et c'est nul autre que M. Gordon-D. Hulme, assistant vice-président de la Shawinigan Water & Power, qui a rappelé les débuts de la compagnie.

La Shawinigan Water & Power

Il y a à peine cinquante ans, quelques hommes d'affaires se tenaient près de la chute Shawinigan, sur la rivière St-Maurice, à une vingtaine de milles de son embouchure. Tout autour, sur des centaines de milles, ce n'était que la forêt et, exception faite de la petite ville de Trois-Rivières, on ne comptait qu'un seul établissement dans la vallée du St-Maurice. Et ces hommes pensaient tout de même que s'ils parvenaient à former une société qui harnacherait la chute Shawinigan pour en tirer l'énergie électrique, il se trouverait bien quelque industrie pour utiliser cette énergie.

Jamais auparavant, l'électricité n'avait été transmise sur de longues distances et leur ambition à eux, c'était de la porter jusqu'à Montréal, à 85 milles de là, pour trouver un marché tout prêt à absorber leur production d'énergie électrique. C'était une véritable aventure.

Rêve et réalité

Etrange aventure qui s'est transformée, par la suite, en une réalité bien vivante. Ces hommes de vision fondèrent donc la Shawinigan Water and Power Company et commencèrent par vendre le pouvoir hydraulique, puis de l'énergie électrique à une entreprise d'aluminium qui allait s'établir près de la chute. Ils engagèrent ensuite des ingénieurs qui construisirent une ligne de transmission de 50,000 volts, la première de cette puissance en Amérique du Nord, et le courant électrique put, de la sorte, être porté jusqu'à Montréal.

Sept ans plus tard, la capacité de l'usine était augmentée et les industries se multipliaient dans le voisinage de la chute Shawinigan. La compagnie Shawinigan elle-même établit une usine de carbure de calcium pour absorber sa réserve croissante de pouvoir, puis un moulin à papier commença ses opérations.

Une ville de 40,000 âmes

Près de la cataracte où il n'y avait jadis que forêts et solitude, se dresse maintenant la ville de Shawinigan avec une population de 40,000 âmes. Son usine d'aluminium y fabrique, entre autres produits, des milles et des milles de lignes de transmission dont une grande partie est utilisée par la Shawinigan Water & Power. L'usine de carbure s'est transformée, depuis, en une immense fabrique de produits chimiques qui commerce avec tous les pays du monde. Le petit moulin à papier du début est devenu l'un des plus importants du Canada. D'autres établissements encore produisent des lingots d'aluminium, des textiles, des articles de bois, des plastiques, etc.

Industrie fort diversifiée

La Shawinigan Water & Power, fondée en 1898, et qui possède maintenant de vastes intérêts non seulement à Shawinigan mais aussi en de nombreux autres endroits de la province, des Etats-Unis et même d'Angleterre, s'est étroitement identifiée au progrès de la ville de Shawinigan. Ce qui n'empêche pas, d'ailleurs, la ville de posséder une industrie fort diversifiée. Pour ne mentionner que quelques-unes d'entre elles : l'Aluminum Co. of Canada, le moulin à papier Consolidated Paper, avec une production quotidienne de 735 tonnes, les vastes usines de la Canadian Industries Limited et DuPont, où l'on produit du cellophane, du péroxyde, du chlore, et une foule de produits chimiques ou plastiques ; la Wabasso Cotton, qui emploie près de 400 personnes ; la Canadian Carborandum Co., la Dominion Oxygen Co., etc.

Certaines industries, comme l'Aluminum Co. requièrent d'abondantes sources d'électricité, les fourneaux de l'aciérie de la Shawinigan Chemicals, (division de la Stainless Steel), fonctionnent exclusivement à l'électricité. C'est pourquoi la ville de Shawinigan, alimentée par la Shawinigan Water & Power, qui possède deux usines à cet endroit, où, incidemment, le niveau des eaux subit une déclivité de 145 pieds, a recueilli tant d'industries.

La Shawinigan Water & Power possède plusieurs autres usines hydro-électriques sur le St-Maurice. Cette rivière, de 237 milles de longueur, subit dans son parcours une déclivité de 1,325 pieds, mais des installations comme le barrage Gouin, à la source de la rivière, permettent la régularisation de son débit, en plus d'éviter les dangers d'inondation. Au seul barrage Gouin, on a créé un lac de 600 milles carrés. Lorsque l'on veut accroître ou diminuer les eaux du St-Maurice, à Shawinigan, il faut avertir les préposés au barrage Gouin une semaine à l'avance, soit le temps que prend l'eau de la rivière pour aller d'un point à un autre.

1,563,700 chevaux-vapeur

Les usines de la Shawinigan Water & Power ont un potentiel combiné de 1,563,700 c.v., dont 416,500 aux usines de Shawinigan. Il convient aussi de signaler que d'importantes découvertes, dans le domaine de la chimie industrielle, ont été faites ces dernières années par des techniciens des compagnies établies à Shawinigan et que certains procédés sont encore exclusivement employés dans cette ville.

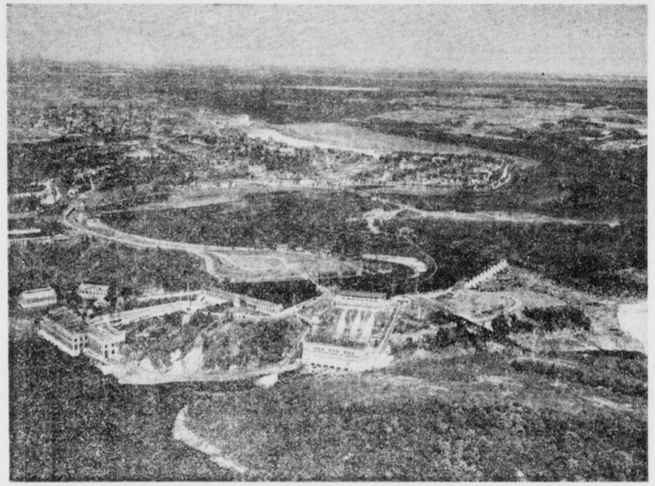

La Shawinigan Water & Power est la pionnière dans le domaine de l'électricité, au Québec. Voici une vue aérienne des usines de cette compagnie, à Shawinigan.

Autres produits

En visitant les différentes usines de Shawinigan, les journalistes ont été "à même" d'en sentir de toutes les odeurs, particulièrement à la Shawinigan Chemicals où l'on fabrique toute une gamme de produits chimiques industriels, dont le carbure de calcium, l'acétylène, le noir à fumée, l'acide acétique, etc. Ils ont aussi visité l'aciérie où l'électricité joue un rôle majeur, une usine moderne hydro-électrique et enfin le superbe hôtel de ville de Shawinigan, dont les travaux de construction ont été terminés en 1948. Au palais municipal, les visiteurs ont été accueillis par le maire Gaston Hardy, un jeune homme dynamique, premier magistrat d'une ville qui vient à peine de célébrer son cinquantenaire.

A Shawinigan, comme à Trois-Rivières, d'ailleurs, les organisateurs de cette tournée industrielle et les compagnies qui étaient les hôtes des journalistes, n'avaient rien négligé pour donner un cachet princier à toutes les réceptions.

Production de $200,000,000

Région boisée et sauvage, il y a cinquante ans, la vallée du St-Maurice s'est développée constamment. Sa production industrielle se chiffre par $200,000,000 annuellement, et là où il n'y avait que solitude, vers 1900, on trouve aujourd'hui une population de près de 200,000 âmes. Cités, villes et villages ont surgi sous l'action génératrice des usines hydro-électriques qui s'échelonnent de plus en plus vers le nord.

L'activité initiale de la Shawinigan Water & Power s'est multipliée par 250 fois. L'actif de cette société qui se limitait à la possession d'une chute d'eau au début du siècle, représente de nos jours une valeur de plus de $250 millions et la contribution de cette entreprise à la vie économique du Québec, aussi bien que du Canada tout entier, reste incalculable.

Autres exemples

L'histoire de la Shawinigan Water & Power n'est qu'un exemple pour illustrer l'importance des aménagements hydro-électriques dans l'industrialisation de notre province. Ce n'est, en somme, qu'une entreprise comme bien d'autres de grande envergure qui vivent chez nous. On pourrait citer encore l'Aluminum Company of Canada, qui possède et exploite à Shipshaw, sur la rivière Saguenay, la plus grande usine génératrice au Canada. (Le prochain article traitera de l'Aluminum Company et du Royaume du Saguenay). Notre province a un potentiel reconnu de 13,064,000 c.v., sur lequel on peut tabler pour aménager économiquement 20,000,000 de c.v. Un tiers à peine de ses forces hydrauliques sont présentement captées. Un autre tiers non encore aménagé est à portée de ses centres manufacturiers et le troisième tiers constitue une réserve pour l'avenir.

Développement à venir

C'est donc dire que le Québec peut envisager encore un développement industriel intense grâce à sa richesse en ressources hydrauliques, grâce aussi à ses facteurs d'exceptionnelle stabilité. Québec est une province où la décentralisation de l'industrie, vivement encouragée par le gouvernement présidé par l'hon. Maurice-L. Duplessis, a fait de nos jours de grands progrès. C'est aussi une province où l'on croit en la diversité de l'entreprise pour assurer le bien-être général et où l'on est convaincu que l'industrie et l'initiative privées restent les seules bases du succès pour l'individu aussi bien que pour la nation.

(Prochain article : Au Royaume du Saguenay).

Voici une vue aérienne de la Shawinigan Chemicals Limited, à Shawinigan.

M. Guy Lemay, rédacteur attaché à la "Patrie" du dimanche, était au nombre des quelque cent journalistes et commentateurs de la radio, du Canada, des Etats-Unis et même d'Europe, qui ont effectué il y a quelques semaines, une tournée industrielle dans la province de Québec, en marge de la "Semaine du Québec". Dans une série d'articles, dont le second est publié aujourd'hui, M. Lemay exposera ce qu'il a vu, au cours de cette visite de nos principaux centres industriels. Il fera voir aux gens du Québec qui l'ignorent encore, l'essor industriel gigantesque et sans précédent que notre province connait depuis un quart de siècle, environ.

M. Guy LEMAY

le prix de modèle
N.I.D.C. CANADA 1954

Poignées protégeant contre les brûlures
Manches commodes, faciles à tenir, toujours froids
Epaisseur voulue pour chauffer uniformément et durer toute la vie
La seule batterie de cuisine en aluminium ayant obtenu un prix de mérite pour dessin industriel de la part du gouvernement canadien

Meilleure apparence – Meilleure cuisson
Aluminium SUPREME
objet d'admiration dans la Capitale Industrielle

NEW-YORK fameux centre d'exposition des tendances modernes en dessin industriel
PARIS capitale de la mode
MILAN médaille d'or à la fameuse Exposition Triennale

Les ménagères canadiennes avaient déjà accordé aux ustensiles Supreme l'accueil enthousiaste qu'ils reçoivent maintenant dans le monde entier. Les ustensiles Supreme de luxe, magnifiques et durables, offrent toutes les caractéristiques pratiques recherchées des ménagères: surface lisse et sans rivets pour nettoyage facile; aluminium épais et couvercles profondément enfoncés pour protéger la saveur des aliments. Voyez les ustensiles Supreme de luxe, la meilleure valeur au Canada en fait d'ustensiles en aluminium, dans la quincaillerie de votre quartier. Egalement vendus sous la marque Lifetime.

SUPREME SUPREME ALUMINUM INDUSTRIES LIMITED

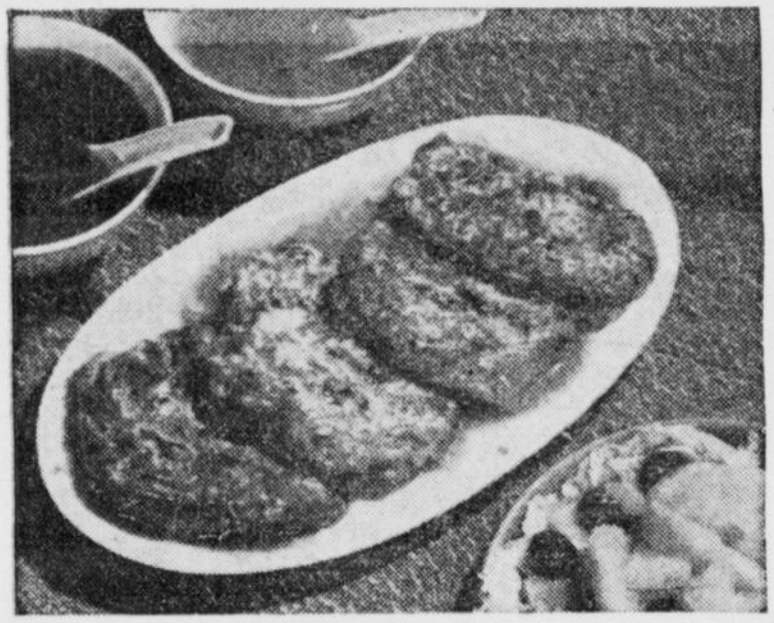

Pour la fête des Mères!

Le veau est en abondance sur le marché et la ménagère peut offrir à sa famille le cuisseau de veau rôti au four... le fricandeau à la crème sure... les paupiettes meunières... la longe et les côtelettes glacées... le foie sauté au bacon... l'épaule farcie et braisée... le rognon frit aux petits oignons... le coeur sauté... les ris à la crème... la cervelle au beurre noisette... la langue et les jarrets en gelée et qui sait? peut-être la tête "au jus" accompagnée de sauce tartare ou encore les oreilles farcies et rôties, tous d'excellents menus pour la fête des mères.

On sait que la chair du veau est tout simplement exquise à condition de provenir d'un animal d'excellente qualité et d'être cuite convenablement. Dans le veau de choix la couleur de la viande varie du blanc-nacré ou rosé assez accentué parfois suivant l'âge de l'animal et la nourriture qu'il a reçue. La texture de la chair est fine, assez ferme et veloutée. Le gras est blanc crème parfois légèrement teinté de rose. Les os sont mous et rougeâtres et bien recouverts ou entourés d'une épaisse couche de viande.

LE CHOIX

La maîtresse de maison devrait refuser impitoyablement le veau trop maigre, à chair molle, aqueuse, gluante, à texture grossière. Il n'est pas non plus pratique d'acheter un morceau de veau dans lequel la proportion des os par rapport à la viande est trop élevée. C'est entendu qu'on n'achète jamais du veau trop léger dont le gras est mou savonneux et les os flexibles... ni du veau décoloré ou qui ne sente pas frais.

PRECAUTION

Au comptoir des viandes, on trouve souvent des morceaux de veau désossés et roulés. Voilà du travail et du temps épargnés pour la ménagère. Mais hélas! la médaille a un revers... et il arrive parfois qu'un ou deux petits paquets de poils échappent à l'observation du boucher et se cachent dans la profondeur du rôti pour réapparaitre inévitablement dans l'assiette du plus dédaigneux de nos convives. Le compromis suivant règlerait le problème à la satisfaction de tous: le rôti peut être désossé chez le boucher et roulé à la maison, après avoir été soigneusement inspecté et essuyé.

CONSERVATION

On fait bien de ne pas acheter le veau plus d'une couple de jours à l'avance; comme toutes les autres viandes fraiches, il doit être enveloppé légèrement et conservé au froid. Au sujet de la cuisson du veau les théories modernes sont en accord avec les théories anciennes. On a toujours cuit le veau à chaleur et jusqu'à ce qu'il soit cuit de part en part et l'on suit encore cette technique actuellement.

CUISSON

Nos grand'mères ne disposaient ni de four à thermostat ni de thermomètre à viande. Cependant, elles cuisaient de merveilleux rôtis de veau... elles reconnaissaient qu'ils étaient à point lorsqu'ils sentaient bon, lorsqu'ils étaient dorés uniformément et qu'elles pouvaient en détacher une bouchée en la roulant sur une fourchette.

CONDIMENTS

La saveur douce du veau et la saveur plus prononcée du lard salé, du bacon, du jambon se combinent admirablement. La plupart des ménagères connaissent bien la longe de veau bardée de lard, le foie au bacon et le cuisseau désossé et farci au jambon. Le persil, le thym et les échalotes sont les condiments accoutumés du veau et on peut leur adjoindre du basilic, du curry ou du paprika. On peut déglacer (détacher) le fond de cuisson d'un rôti de veau à l'eau, au bouillon de viande ou de légumes, à la crème douce, à la crème sure... on obtient ainsi des sauces de saveur différente.

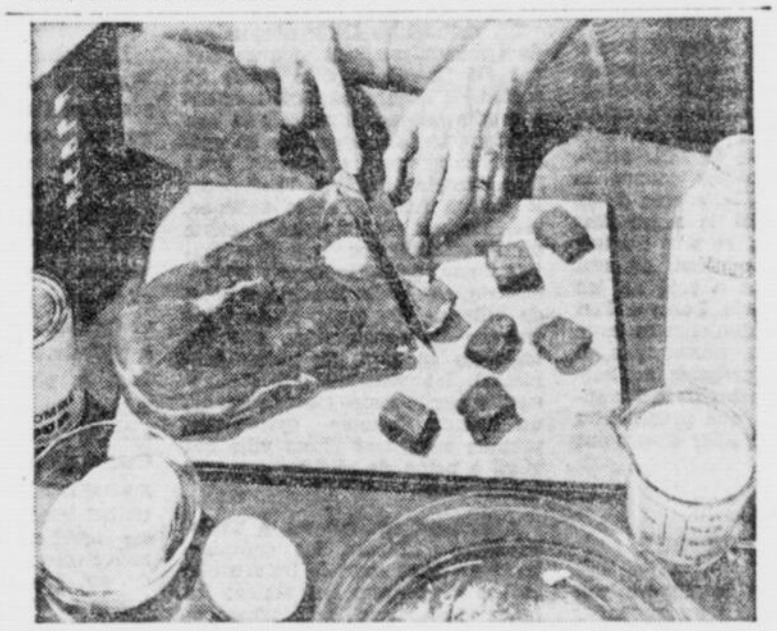

LA CHAIR DU VEAU peut être apprêtée de différentes façons. La cuisinière sait ordinairement tirer partie des propriétés nutritives et de la saveur de cette viande délicate.

Art culinaire

L'on ne sait pas encore si la gastronomie bénéficiera de la découverte faite par des savants de l'Université de Hawaï, mais voici, à l'intention de la cuisinière, une nouvelle qui ne manque pas d'intérêt.

Des oiologistes viennent de trouver un ver qui est non seulement bon à manger, mais qui est "grouillant" de vitamines.

Il s'agit du "palolo", un invertébré dont le corps est formé par une succession d'anneaux. Le curieux personnage vit sur les récifs de corail de Samoa, des îles Fidji et autres îles des Tropiques.

Une équipe d'hommes de science de l'Université de Hawaï vient de faire rapport de cette découverte devant la Fédération des sociétés américaines de biologie expérimentale.

Pour des périodes de trois jours à la fois, entre octobre et décembre, ces vers montent à la surface de l'eau pour y frayer; ils forment alors des masses de milliers de tonnes. C'est le seul moment où on peut les capturer.

On attend maintenant les recettes.

Autrefois

Pour ceux-là "qui comptent un demi-siècle d'existence", le souvenir de jeûne rigoureux du Vendredi Saint se mêle à celui du pain doré arrosé de sirop d'érable qu'on servait alors au souper dans la plupart des familles. Ils se rappellent sans doute cette douceur du diner de Pâques... mélange de sirop cuit et de noix longues qui s'appelait *pralines*... et les oeufs pochés dans le sirop d'érable dégusté à la cabane à sucre et les grands-pères, carrés de pâte à tarte ou à biscuits pochés dans le sirop d'érable... et la tarte à l'érable et aux raisins, délices des fricots d'antan.

M. PEEK et M. FREAN ont

Quelque chose de Nouveau

CARAMEL CRUNCH

. . . un biscuit à la saveur délicieuse et riche de Caramel, recouvert de sucre de canne. Vous l'aimerez.

25¢ LE PAQUET DE 8 ONCES

FABRIQUÉ PAR **PEEK FREAN'S**

Fabricants de **BISCUITS** *renommés*

624P-F

"Toute la famille est contente et mes repas sont vite préparés quand je sers les saucisses **MORIN** tendres et dodues"

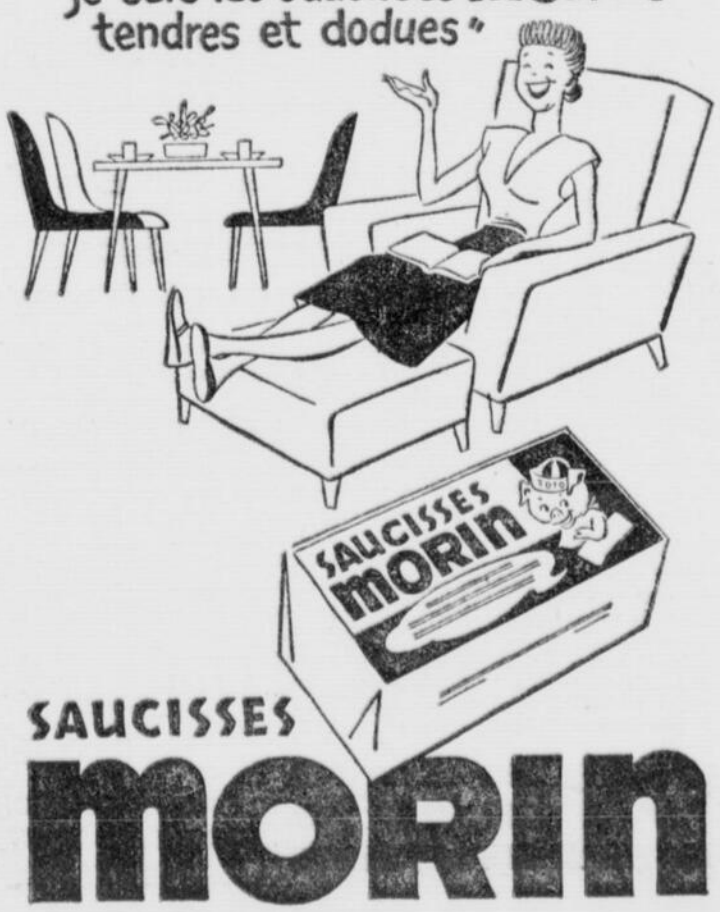

SAUCISSES MORIN

RÉVEILLEZ-VOUS REPOSÉE

grâce à un sommeil qui restaure votre énergie

Vous réveillez-vous souvent *encore fatiguée*, obligée de passer une journée sans entrain et sans énergie? Il n'y a aucune raison de vous sentir ainsi, lorsque votre état est causé par la caféine du thé et du café. Bien entendu, bien des gens peuvent boire du thé et du café sans avoir un sommeil troublé ou souffrir d'autres ennuis. Mais ce n'est pas le cas pour tous . . . et ce n'est peut-être pas le *vôtre!* Voici un moyen de réparer vos forces, d'éviter la nervosité, l'insomnie et l'irritabilité . . .

Buvez Postum. Postum NE CONTIENT PAS DE CAFÉINE, il ne présente aucun stimulant et ne forme pas d'acides.

Le délicieux Postum est préparé instantanément dans votre tasse et il vous revient à moins d'un cent. A toutes les épiceries, les restaurants, à votre club ou sur le train. Un Produit de General Foods.

POSTUM

P-414F

La cuisson du poisson

Prenez bien garde de ne jamais trop cuire le poisson. L'idéal, c'est de fermer le feu lorsque la chair se détache facilement au toucher de la fourchette. Le poisson a une chair délicate et tendre qu'il ne faut pas molester ou manier n'importe comment. Evitez de retourner inutilement le poisson ou de le changer de plat sans raison.

Il n'est rien qui inspire davantage le cordon-bleu qu'un beau poisson. Nombreuses sont les façons dont elle peut l'apprêter. Parmi les sauces dont on accommode le poisson, mentionnons les sauces tomate, tartare, au beurre et citron saupoudrée de persil, sans parler des sauces blanches et de leurs multiples variantes. La panure, les farces, le riz constituent autant d'autres apprêts qui font du poisson une véritable source d'inspiration gastronomique pour la cuisinière.

Servez donc aujourd'hui le flétan cuit à la vapeur et nappé d'une appétissante sauce au fromage. Pour confectionner la sauce ,il suffit de faire fondre du fromage doré dans une sauce blanche: vous en recouvrez le poisson et vous placez le tout au four, à une température de 325 degrés. Complétez par des haricots au beurre et saupoudrez de sel d'oignon.

CUISSON

Quand on choisit le poisson, il faut prendre celui dont les yeux sont brillants, les ouïes de couleur claire, les écailles luisantes, la chair ferme, et sans odeur désagréable. Le poisson frais est une matière périssable, et il doit être consommé le plus tôt possible après son achat. Si on doit le conserver dans le réfrigérateur, il faut le mettre dans un récipient couvert. Le poisson congelé n'a pas besoin d'être dégelé avant de le cuire.

Le poisson salé ou fumé doit être mis à tremper dans l'eau froide, afin de dessaler, et mis ensuite dans de l'eau bouillante à mijoter pendant quelques minutes avant d'être grillé, cuit au four, ou préparé à la sauce blanche.

Au gril—Les filets, les tranches, ou les poissons entiers, comme l'alose ou le maquereau, fendus sur leur longueur, conviennent tous pour la cuisson sur le gril. Enduire le poisson de graisse fondue. Assaisonner avec du sel et du poivre. Le mettre sur un gril chauffé et graissé légèrement, au préalable, à environ 2 pouces de la flamme. Griller d'un côté, et retourner, pour griller de l'autre côté. Il faut compter 8 à 15 minutes, selon la grandeur et l'épaisseur du poisson. Avant de servir, on peut mettre sur le poisson des petits morceaux de beurre, ou bien l'accompagner de tranches de citron.

Au four — On peut faire cuire au four les poissons entiers ou en tranches ou en filets. Les poissons entiers peuvent être farcis et cuits au four. Les filets et les tranches peuvent être trempés dans du lait salé, puis passés dans de la chapelure et cuits à four chaud (environ 450 degrés Fahr.). On peut aussi les cuire dans une sauce blanche ou une sauce tomate ; dans ce cas-là, on emploie un four moins chaud (350 à 375 degrés Fahr.).

A l'eau — Les poissons maigres, comme le saumon, le flétan, la morue ou le haddock, doivent, de préférence, être cuits à l'eau. Envelopper le poisson dans un morceau de gaze, le mettre dans suffisamment d'eau bouillante salée, pour qu'il soit recouvert, et le laisser mijoter 10 à 12 minutes. On peut ajouter, pour donner du goût, une tranche d'oignon, quelques grains de poivre, et une feuille de laurier.

A la poêle — Les filets, les tranches, ou les poissons de petite taille peuvent être frits à la poêle. Les frotter de farine ou de semoule de maïs salée. Faire fondre la graisse dans une poêle épaisse, et y faire frire le poisson à une température modérée, pendant 10 à 15 minutes.

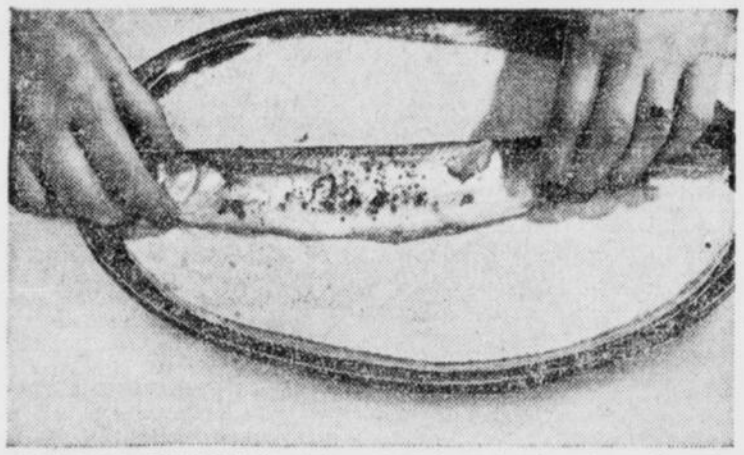

AVANT LA CUISSON il est important de rouler le poisson dans de la chapelure ou de la farine.

A la sauce blanche — N'importe quel poisson en flocons, poisson cuit, poisson en conserve, crevettes, ou homard peuvent se préparer avec une sauce blanche.

A la Newburg — La sauce blanche forme la base des plats à la Newburg. Pour chaque tasse de sauce blanche, battre un jaune d'oeuf. Enlever la sauce du feu, et ajouter lentement le jaune d'oeuf, puis faire réchauffer au bain-marie.

RECETTES
COQUILLES DE MORUE OU AUTRE POISSON

1 livre de morue déchiquetée
1½ tasse de sauce blanche
¼ tasse de chapelure avec du beurre

Disposer le poisson et la sauce blanche par couches alternées, dans un plat bien graissé. Couvrir avec la chapelure. Cuire à feu modéré (350 degrés F.) jusqu'à ce que la masse soit bien réchauffée et que la chapelure soit dorée sur le dessus. On peut préparer, de cette façon, en le déchiquetant, n'importe quel poisson. Cette recette peut servir pour du saumon ou du thon en conserve.

HUITRES FRITES

Choisir de grosses huitres, les débarrasser des débris de coquilles, les laver, et les essuyer pour les sécher. Rouler dans de la chapelure bien assaisonnée et passée au tamis. Tremper dans de l'oeuf battu avec 1 cuillerée à soupe d'eau ou de jus d'huitres, et repasser dans la chapelure. Faire frire à graisse bouillante.

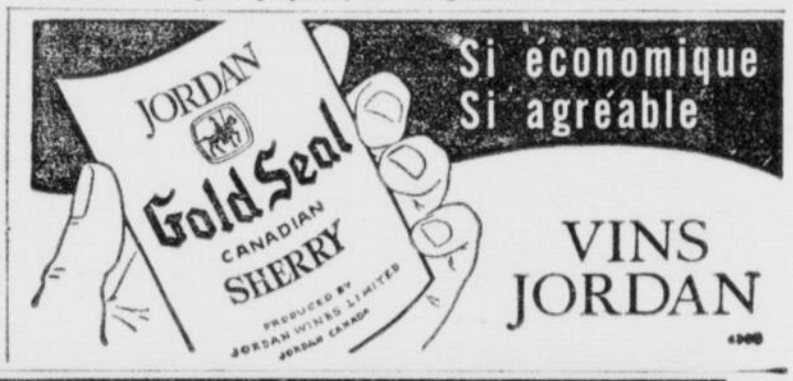

ENFIN... vous pouvez pâtisser avec la farine Gold Medal de Betty Crocker

"Mes amies les ménagères aiment la Gold Medal . . .

Elle est "Kitchen-tested"*—éprouvée de mille façons—et c'est réellement une farine tout usage. Non pas une farine de blé dur, non pas une farine de blé tendre, mais un mélange des meilleurs blés, un mélange très spécial. *Parfaite* pour tout—gâteaux exquis ou pain savoureux et croustillant. Nous vous donnerons nos recettes à la farine Gold Medal et nous espérons que vous nous passerez vos recettes préférées."

Betty Crocker
de General Mills

QUELLE AUBAINE!

Dans chaque sac de farine Gold Medal vous trouverez un dépliant des recettes préférées de Betty Crocker

PLUS un bon de 10¢ contre l'achat de Bisquick et un bon de 5¢ contre l'achat de farine Gold Medal

UNE INVITATION À PARTICIPER AU

CONCOURS Betty Crocker "ÉCHANGEONS NOS RECETTES"

$9000.00 EN BONS D'ACHAT D'ÉPICERIE

27 GAGNANTES DANS LE QUÉBEC— 27 GAGNANTES DANS L'ONTARIO

54 PRIX INTÉRESSANTS

$1000 pour le PREMIER PRIX du Québec
$1000 pour le PREMIER PRIX de l'Ontario
—et dans chaque province

2 prix d'une valeur de $500.00
4 prix d'une valeur de $250.00
10 prix d'une valeur de $100.00
10 prix d'une valeur de $50.00

Echangez votre recette préférée avec Betty Crocker! Vous pourriez gagner un prix—un bon d'achat qui vous permettrait, pendant des semaines, de faire vos emplettes GRATIS chez votre épicier préféré.

C'EST SI SIMPLE: Envoyez votre recette favorite (employant de la farine) pour gâteau, pain, tarte ou pâtisseries etc., ainsi que le gros sceau Gold Medal imprimé sur le devant du sac (ou un fac-similé) à:

Concours Betty Crocker, C.P. 1058 Station "B", Montréal, P.Q.

Chaque gagnante aura un compte ouvert à son crédit chez l'épicier de son choix, où elle pourra acheter ce qu'elle voudra, quand elle le voudra (pendant 12 mois) jusqu'à concurrence du montant total de son prix.

Les envois doivent porter le cachet de la poste d'au plus tard le 15 mai 1955. Tous les envois seront examinés par un jury d'experts canadiens en art culinaire et deviendront la propriété de General Mills (Canada) Ltd. La liste des gagnantes sera publiée dans les journaux locaux et on pourra se la procurer sur demande.

Ce concours n'est ouvert qu'aux citoyens du Québec et de l'Ontario. Ne peuvent y participer ni les employés de General Mills (Canada) Ltd., ni ceux de leur agence de publicité.

"Kitchen-tested"—Eprouvée dans toutes sortes de recettes, dans les cuisines de Betty Crocker.

"Betty Crocker" et "Kitchen-tested" sont des marques déposées de General Mills.

Participez aujourd'hui—le concours se termine le 15 mai

REFLETS DE BEAUTE. Aujourd'hui, en cette belle fête des Mères, quelle maman qui, entourée d'affection, de gratitude et de reconnaissance n'est pas heureuse et rayonnante à la fois?

Belles aujourd'hui, belles toujours

Aujourd'hui toutes les mamans sont belles, plus radieuses encore que ce beau jour de mai qui leur est tout spécialement consacré. La joie, les surprises en font de jolies souveraines régnant sur un foyer heureux, et le bonheur éprouvé accentue leur beauté.

Cependant, j'entends quelques-unes de ces reines objecter ! — "Oui, nous sommes belles, rayonnantes en ce jour mais même si la Providence est bienveillante à notre égard, il y a toujours les années les soucis, si légers soient-ils, la besogne quotidienne qui ont raison de notre apparence."

Alors nous donnerons dans cette chronique quelques conseils touchant les soins de beauté quotidiens que toute femme ne doit jamais négliger en dépit de ses nombreuses occupations. En effet, vous vous devez de consacrer au moins quinze minutes par jour à votre esthétique personnelle et non pas demeurer insouciante de votre apparence à l'intérieur jusqu'au moment où en compagnie de votre époux vous avez à sortir ou à recevoir des amis. Là il serait trop tard, impossible en quelques minutes de réparer une erreur âgée de deux ou trois semaines.

INVENTAIRE DE BEAUTE

Votre miroir devient alors votre meilleur ami et un critique sévère ou indulgent. Qu'y voyez-vous ? Une personne potelée, rondelette ou n'ayant plus que la peau et les os, un visage fatigué, des yeux cernés ou un regard brillant, une peau parfaite, douce, soyeuse ou sillonnée de rides, une chevelure légère et souple ou terne et sans éclat ? Là devant cet ami, faites un sérieux examen et nous répondrons que la première condition de la beauté, c'est la propreté. Votre épiderme est-il immaculé ? Oh ! certes, vous le nettoyez soir et matin, et pourtant cette méthode ne saurait être efficace sans le nettoyage scientifique conseillé par toutes les spécialistes en beauté. Il faut à tout prix extirper les impuretés en utilisant non seulement l'eau et le savon mais une bonne crème qui débarrassera les pores de toutes les impuretés et par le fait même activera la circulation.

NETTOYAGE

Cette crème nettoyante et démaquillante doit être choisie en rapport avec votre genre d'épiderme, c'est-à-dire contenant les mélanges que requièrent les différentes sortes de peau. Maintenant comment appliquer cette crème ? Il ne suffit pas de l'étendre comme ça, un peu partout dans la figure. Non, il faut d'abord enlever le rouge à lèvres avec un papier-mouchoir puis enduire généreusement de crème le bout des doigts de vos deux mains; utilisez simultanément vos mains en travaillant de chaque côté, en commençant par le menton jusqu'aux oreilles, des narines à la tempe, sur le front, du bout des doigts entre les sourcils, exercer une légère pression au centre et masser délicatement.

Puis, doucement autour des yeux ,en commençant près du nez au-dessus des sourcils, massez vers les tempes et descendez sous les yeux dans un mouvement circulaire complet et en remontant sur la paupière supérieure. Descendez vers le nez, massez en rond les ailes des narines, nouveaux mouvements circulaires sous le nez et très légèrement autour de la bouche. Renversez la tête, faites pénétrer la crème dans le cou reprenez le mouvement rotatif vers la clavicule et sur les épaules. N'oubliez pas l'arrière du cou. Laissez reposer cette crème deux ou trois minutes durant avant de l'enlever avec un papier-mouchoir.

LOTION

Maintenant que la crème est bien essuyée, une lotion rafraîchissante en fera disparaître les dernières traces et donnera à la peau un fini lisse, velouté et en affinera la texture. Puis comme nous l'avons indiqué dans les chroniques récentes de cette page procédez à votre maquillage si nécessaire.

CONSEILS

Ces soins de beauté, une fois que vous en aurez pris l'habitude deviendront routine quotidienne, et vous en ressentirez tellement de bienfaits que vous ne saurez plus passer outre. Il y va de votre beauté Mesdames, ne l'oubliez pas. Il n'y a pas de traits réguliers, de regards séduisants en un mot de beauté parfaite en douce harmonie avec une peau terne et sans éclat. D'autant plus que la moindre négligence s'empresserait d'accuser un secret redoutable: votre âge. Vous êtes maman, il est vrai, mais une maman se doit de se conserver belle aujourd'hui, belle toujours.

Marie-Olive PINTAL

Soyez une
BLONDE ADORABLE

avec "du soleil plein les cheveux" ! Si vos cheveux ont foncé avec le temps, redonnez-leur leur éclatant aspect blond au moyen du Marchand's Golden Hair Wash. Facilement, en toute sûreté, chez vous même. Il se peut que vous aimiez mieux ne pâlir vos cheveux qu'un tout petit peu . . . n'y mettre que quelques hauts-reflets blonds ici et là, quelques touches de bronze dans les cheveux noirs. Le Golden Hair Wash, le produit blondissant sûr et livré tout en un seul paquet, est le favori depuis 50 ans. Il s'emploie aussi pour décolorer le poil des bras et des jambes.

3¼ oz: 79¢

MARCHAND'S
GOLDEN
HAIR WASH

UNE LEGERE VAPORISATION de cologne aux tempes, sur le cou et aux poignets est une excellente manière d'appliquer son arôme préféré.

AIL-A-VER
CONTRE LES VERS

L'ail depuis longtemps est connu comme vermifuge efficace. Jusqu'à présent son usage était restreint à cause des difficultés à l'administrer. Pour la première fois L'AIL vous est présenté sous forme de suppositoires parfaitement dosés pour débarrasser des vers en 3 jours. Pas de nausées, ni vomissements. Aucun effet nuisible, ni contre-indication chez les enfants. Même direction pour adultes et enfants. Traitement complet de 3 jours $1.25. Demandez les suppositoires AIL-A-VER aux pharmacies ou au

LABORATOIRE MARCHAND
St-Tite, Cté Champlain, P.Q.

RIT MÊME PENDANT LA DENTITION

Les Tablettes Baby's Own sont depuis longtemps un produit sur lequel on peut compter — les mères les emploient avec confiance depuis plus de 50 ans. Spécialement efficaces pendant la dentition car elles soulagent d'une façon rapide et sûre la fièvre, l'agitation, les dérangements d'estomac et autres petits malaises infantiles causés par l'irrégularité due à la dentition. Ne contiennent rien qui endorme. Faciles à prendre, douces et *agréables au goût*. Aident à garder bébé heureux. Achetez-en un paquet aujourd'hui.

BABY'S OWN Tablets

Soyez Aimée, Admirée, Enviée . . .
Enfin, vous pouvez obtenir le BUSTE tant désiré, grâce au nouveau traitement tonique de Capsules "ARABIAN"

En exclusivité au Canada. Le seul du genre — Traitement INTERNE qui active et nourrit les glandes inertes, pour assurer un buste développé, naturel, ferme et permanent. Complète la croissance du buste chez la jeune fille et le réforme chez la femme mariée.
GARANTIES INOFFENSIVES, les Capsules "ARABIAN" à base végétale ne contiennent aucune drogue — Pas de massage ni d'exercice à faire — Très efficaces.
PRIX · Traitement 14-jours avec instructions, $3.00 port payé ou C.O.D. $3.34 (Résidentes du Québec ,ajoutez 2% taxe). Emballage scellé et discret — Toute commande tenue confidentielle. Commandez sans tarder à :

"RALCO ENRG." C.P. 183-B ST-HYACINTHE, QUE.

HOMMES — FEMMES
PERDEZ VOTRE EMBONPOINT
jusqu'à 7 livres par semaine
NOUVELLE METHODE SCIENTIFIQUE

Vous aide admirablement à maigrir et amincir votre silhouette; perdez 10, 20, 30 lbs d'une manière inoffensive sans nuire à votre santé; ayez une ligne parfaite. Recouvrez le bonheur et la joie de vivre heureuse. Finies les humiliations et la gêne. Maigrissez dès maintenant sans aucune privation ou drogues nocives, sans aucun laxatif ou exercice. Prenez trois bons repas par jour. Toutes femmes ou hommes désireux de perdre leur graisse superflue, obtiennent les résultats désirés. Demandez immédiatement KELPIDINE CHEWING GUM "Formule améliorée". Envoi discret. Format: traitement 25 jours $2.98. Economisez, format de 75 jours à $5.98. Méthode du Dr Phillip gratuite avec chaque commande. En vente dans toute bonne pharmacie ou commandez directement d'après ce coupon.

AMERICAN HEALTH-AID REGD., C.P. 164, Sta. "C", Mtl
S.V.P. Expédier ☐ format 25 jours à $2.98 ☐ format 75 jours à $5.98. ☐ Paiement inclus (payons frais et poste) ☐ C.O.D. (vous payez frais et poste).
Nom ..... Adresse .....
Ville ..... (Dans prov. Québec ajoutez taxe vente 2%).

ELLE A UN
BEAU BUSTE!

"Mon buste, grâce au traitement des pilules toniques hormonines, je l'ai vu se développer et en plus, je me sens en parfaite santé" — écrit Mme J. M. de Trois-Rivières, P.Q.
Vous pouvez en faire autant ! Des femmes et des filles qui avaient un petit buste et sans fermeté ont vu leur poitrine se développer et s'embellir. Aujourd'hui c'est fini pour elles les humiliations; maintenant elles sont réellement des femmes dans toute leur splendeur. Aussi elles ont une meilleure santé.
Le traitement des pilules toniques hormonines aide à avoir des menstruations moins douloureuses et moins abondantes. Ces pilules aident à avoir une meilleure santé tout en rendant la poitrine plus grosse et plus ferme.
Le traitement aux pilules toniques hormonines est de $2.00 pour 15 jours.
Demandez le paquet économique, traitement de 1 mois pour $3.00
Envoi discret. ATTENTION : Nous acceptons les C.O.D.

NEW YORK BEAUTY CO. LTD., Case 1656-A, Station Place d'Armes, Mtl. P.Q.
NOM et ADRESSE .....

Qu'est-ce qu'une maman?

Une "vraie" maman, c'est une esclave d'amour, en faction vingt-quatre heures par jour auprès d'un poupon... pas toujours beau ni sage. Une maman, c'est celle qui écoute et se sent émue devant les silences du nouveau-né; qui possède une âme et un coeur prêts à vibrer à la plus petite joie, comme à la moindre souffrance. C'est encore celle qui pleure de bonheur lorsque son enfant esquisse son premier sourire, fait ses premiers pas, balbutie son nom pour la première fois.

Une maman, c'est la générosité faite femme; c'est une éternelle chanson d'amour, un gage de fidélité. C'est aussi un dévouement à toute épreuve. Et même si les poètes l'ont tour à tour écrit et chanté, seuls ceux-là qui l'ont éprouvé, en connaissent la valeur. Une mère, c'est un flot de tendresse, dans lequel se berce volontiers l'adolescnt, la grande jeune fille. Et dans l'univers de ses yeux, toujours ils peuvent voir se refléter leur propre image. Une maman, c'est une vision de bonheur, lorsque ses jeunes trésors sont solides comme le roc et mignons comme des anges. C'est encore une voix qui console, une main qui effleure et caresse, un souffle qui guérit tout. Elle, seule, détient tant de pouvoirs magiques, que ses marmots s'attendent à l'impossible, dès qu'ils ont besoin d'elle. Et jamais, son affection ne leur fait défaut.

Enfin! une maman, c'est avant tout un doux mélange de compréhension, de désintéressement et d'abnégation. Plus elle multiplie les joies, plus elle donne d'elle-même à ses enfants, plus elle est comblée. Et même avec les ans, son amour ne subit aucune transformation. Toujours, il reste le même, c'est-à-dire intense, pacifique. Il s'efface, devant d'autres affections, sait réapparaitre au moment opportun et continue d'opérer comme par magie, chaque fois qu'il se sent utile au bonheur des siens.

★

Rêve d'amour en cette veille de la Fête des Mères.

★

Pensée pieuse

O doux visage de maman! Ton coeur n'a pas d'âge, pas de rides. Seules, les cicatrices causées par la peine et les contraintes, le lézardent parfois. A mesure que tu vieillis, tu deviens plus belle. Plus tes enfants t'aiment, plus tu es heureuse. Sois bénie! toi que l'on fête aujourd'hui. S.P.

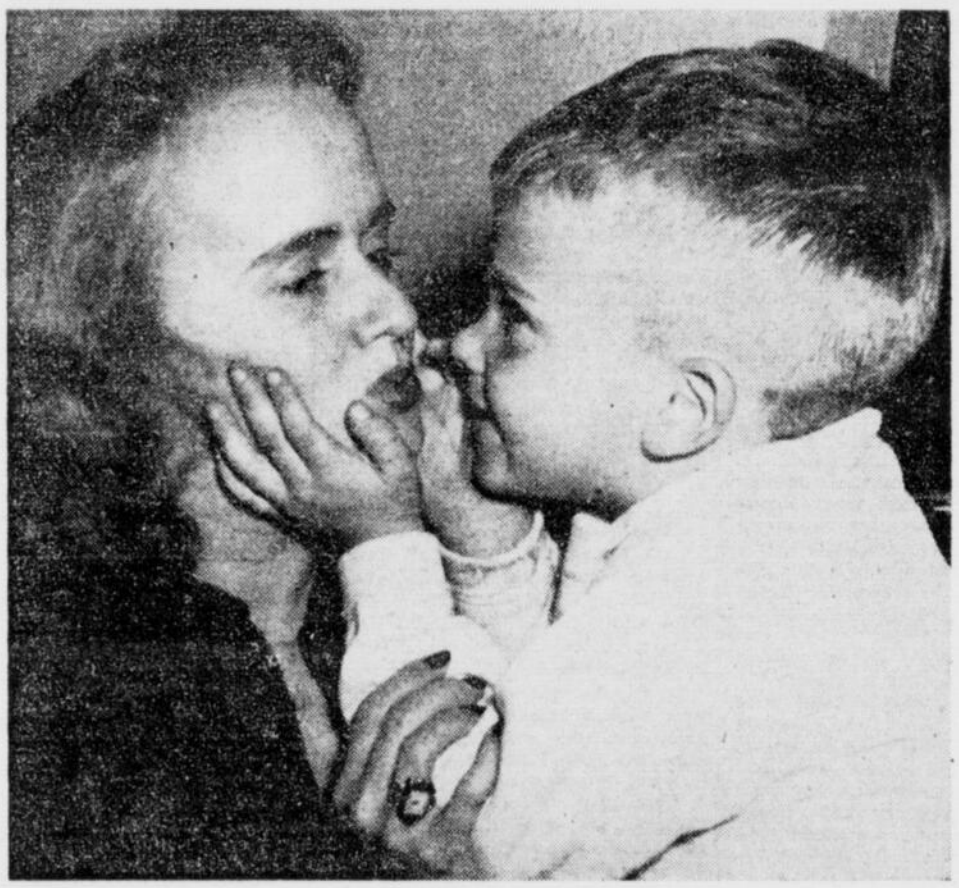

★

Bonne Fête Maman Chérie!

★

Les enfants, devenus grands, oublient parfois ce qu'il en a fallu de veilles et de renoncements à celles qui les ont guidés, pas à pas, dans le chemin de la vie. Ils déversent leur amour dans un autre coeur, fondent un foyer et relèguent au second plan, les bonnes mamans aux joues chiffonnées, aux tempes de neige. La nature humaine a de ces brusques changements d'attitude, qui sont habituellement suivis d'un retour à la tendresse d'antan; ce qui leur permet de concilier toutes leurs amours, pour en faire quelque chose de meveilleux. Oui; le miracle de l'amour maternel continue son oeuvre de grandeur et de bonté, en se renouvelant, constamment. Il se donne, tout entier, non seulement à ses enfants, mais encore aux autres petites têtes, qui viennent agrandir les cadres de la famille.

En cette Fête des Mères, il est à souhaiter que pas une seule maman ne soit oubliée. Que tous ceux et celles qui ont l'immense bonheur d'avoir, à leurs côtés, une maman à chérir lui prouvent, par une marque quelconque d'affection, l'amour immense qui leur gonfle le coeur. Un mot, un geste, un baiser donné sur son front ridé, leur attirera tant de gratitude, qu'ils se sentiront eux-mêmes émus, rajeunis, meilleurs. Suzanne PIUZE

Un seul mot

Il est un mot qu'avec bonheur, ici je voudrais dire au nom de tous les enfants de la terre. Ce mot: l'oiseau, la fleur et le ruisseau le soupirent aussi. C'est un mot petit, mais le coeur de tant de personnes le dit en ce jour de la Fête des Mères, qu'il grandit ainsi ce simple:

"M E R C I"

S. P.

Un Nouveau Plastique doux Tient les Dentiers Plus Serrés

Ensemble complet de deux coussinets pour dentiers supérieur et inférieur, $1.50.

N'acceptez pas de succédanés pour le nouveau Snug—le seul coussinet pour dentier en plastique doux durable.

Soulage les Gencives Douloureuses!

Coussine la bouche tout en tenant le dentier comme un "Tissu Vivant!"

Maintenant, grâce aux Coussinets SNUG pour Dentiers, arrêtez vite douleurs et ennuis dus aux dentiers lâches. Ce plastique doux serre le dentier fermement en place tout en étant confortable, comme un "Tissu Vivant". Les gencives s'en portent à merveille. Vous mangez, parlez, riez avec aisance. Le Coussinet SNUG reste toujours doux. Ne peut ni durcir ni abîmer le dentier. Se détache complètement au moment de le remplacer. Sans goût ni odeur; se nettoie en un clin d'oeil. Plus de "produit de fixation" à mettre chaque jour. Achetez des Coussinets pour Dentiers appelés SNUG et mettez fin aux ennuis causés par votre dentier. Argent remboursé si vous n'êtes pas satisfait. Toutes pharmacies.

G. T. Fulford Co., Ltd., Brockville, Ont.

FINI LES CORS!

Aucune autre méthode n'opère ceci:

1. Soulagement immédiat...
2. Anticors des plus rapides connus de la médecine...
3. Arrêtent cors à temps...
4. Préviennent douleur, ampoules...
5. Aise dans souliers neufs et étroits.

Dr SCHOLL'S SOULAGEMENT ULTRA-RAPIDE!

Dans pharmacies, magasins chaussures, à rayons, 5-10¢

Super-soft Dr Scholl's Zino-pads

Coupure?

Indispensable dans toute maison

Les élégantes créations London

Large collet merveilleux "Mr. B." Broadcloth prérétréci, blanc, bleu, rouge et jaune. Autour de $2.98 dans les principaux magasins.

LONDON SHIRT CORPORATION

2305, RUE HOLT MONTREAL

LA NATURE POUR TOUS

Le CAMPING au Canada et en Amérique du Nord

Par Max BAUCHET, trésorier du "Camping Club" du Canada

Chaque nouvelle institution soulève de nouveaux problèmes qui, faute d'être étudiés au plus vite, peuvent l'entraîner vers de désastreuses conceptions. Or, parmi les nombreuses nouvelles institutions qui participent à l'essor de notre pays, le camping, pour être d'importance politique et économique insignifiante, et c'est pour cela qu'on en parle peu, est une de ces nouveautés dont le bien-être du Canada a le plus à attendre.

Le grand public n'a pas encore une définition bien nette du camping; disons que c'est un "moyen" et non un but, de vivre au grand air, loin des agglomérations et des hôtels, en couchant principalement sous un abri portatif: la tente.

Quant à ses buts, ils sont si nombreux que nous ne pouvons ici, malgré leur importance tous les nommer. Nous en oublierons d'ailleurs certainement:

1—Pratiquer votre sport naturel favori; marche, excursions, escalades, natation, canot et kayac, pêche, chasse, etc.

2—De passer des vacances ou des fins-de-semaine saines, agréables et économiques.

3—De vous reposer.

4—A tous ceux qui, vivant en ville, doivent chercher dans la nature un minimum d'exercice, de calme, de plein air, de détente, de faire un sport agréable.

5—A tous ceux qui, par profession ou par goût, veulent connaitre la nature: plantes, pierres, insectes, oiseaux, animaux, astres, etc., de faire de l'histoire naturelle.

6—La santé et l'équilibre moral de vos enfants.

7—Enfin, par goût ou par nécessité de vivre en dehors des agglomérations et des hôtels.

Dans le rapport officiel du Bureau International de la F.I.C.C. pour l'année 1953-1954 il est mentionné: "Le bureau a approuvé l'admission à la F.I.C.C., du Camping Club du Canada. L'affiliation du premier Club d'Outre-Atlantique a tout particulièrement été appréciée par le Bureau".

Ainsi avec un retard qu'explique la relative nouveauté des grands centres urbains (principaux foyers de camping) au Canada, le camping pénètre en Amérique, et nous sommes heureux et fiers que ce soit par le Québec.

Le camping a toujours existé à l'état latent, partout, principalement au Canada; chasseurs, trappeurs, bûcherons, mais il s'agit là de camping forcé, qui voyait ses pratiquants désireux de gagner leur vie, prêts à affronter les plus mauvaises conditions. Cette conception conserve de nombreux adeptes et elle en conservera encore longtemps. Mais, celle qui tend à se développer, dont on peut avoir une idée par les buts du camping énumérés plus haut, c'est le camping de plaisance.

Les conditions de ces formes de camping n'étant pas les mêmes, l'expérience des premiers ne sert que partiellement les seconds. C'est surtout d'Europe, où le camping-plaisance a pris des proportions dont nous parlerons plus loin, que doit nous venir l'enseignement.

J'ai appris que certains pionniers du camping avaient commencé à "tâter" le terrain, bien avant la guerre; mais les conditions nécessaires n'étaient pas encore réunies, et les choses n'allèrent pas plus loin.

Ceux qui liront ces lignes auront certainement trouvé, dans les buts du camping, un qui les aura séduits. Le nouvel adepte en puissance devra alors surmonter ses éventuels préjugés, ce que nous allons l'aider à faire.

Nous avons la chance d'avoir été précédés par l'Europe, et nous pouvons profiter de son expérience, dont la partie la plus indispensable est la question matérielle. Le camping n'est plus synonyme d'inconfort, et le camping familial avec les enfants, est désormais possible sans le moindre inconvénient matériel. Mais il faut être bien équipé, et pour reprendre le mot d'un apôtre du camping: "le meilleur matériel est tout juste assez bon." Bien équipé, une excursion sous le soleil ou sous la pluie offre des avantages égaux.

Ce qu'il faut surtout éviter, c'est de camper seul la première fois, ou avec des compagnons qui n'ont jamais campé; l'installation, les feux, les repas, sont des questions secondaires pour un campeur quelque peu exercé, tant au point de vue temps que difficulté; pour un novice, elles risquent de lui prendre tout son temps, sans résultat heureux; même si vous avez l'intention de camper seul par la suite, venez vous initier dans les camps officiels d'un Club.

Le Canada est infiniment plus favorisé que l'Europe pour le camping; vastes territoires encore naturels, lacs, rivières. Ceci, ajouté à une structure économique et à des moeurs différentes, donnera certainement au camping ici une forme différente de celle qu'il a prise en Europe. C'est pourquoi, s'il est bon d'importer tout ce qui constitue un avantage pour nous, idées ou matériels, il faut s'apprêter à faire face à des exigences nouvelles: camping plus motorisé, donc, matériel plus lourd et plus confortable. Les distances rendent d'ailleurs nécessaire cette motorisation du camping. Le climat plus rigoureux rendra indispensable la tente à double toit isothermique pour ceux qui veulent camper avant juin et après septembre, ce qui, bien équipé, est possible sans danger, ni même inconvénient Il est même question, pour un groupe de "mordus" de camping d'hiver... mais, n'effrayons personne...

Le camping nautique (canot surtout) devrait se répandre ici plus que partout ailleurs, vu la conformation géographique vraiment idéale à ce point de vue. Presque tout reste à faire en ce domaine: matériel de camping adéquat, cartes de parcours, etc.

Le cyclo-tourisme ne pourra jamais prendre ici un développement important: climat trop rigoureux, distances trop grandes. Le moto-camping, par contre, très rationnel puisqu'il laisse plus de liberté que le caravaning, saurait rencontrer de nombreux adeptes; malheureusement, le climat du Canada l'interdit près de la moitié de l'année.

Les différences de conception du camping rendent nécessaire la fabrication de matériel dans chaque zone de climat; le campeur canadien doit encore avoir recours à un matériel qui ne correspond pas exactement à ses besoins. Espérons que le développement du camping incitera quelques pionniers à "tâter le terrain". De timides essais ont lieu actuellement (questions importantes pour le Canada: moustiquaires, chauffe-tente, matériel lourd).

Un des grands obstacles qu'ont dû surmonter les clubs de camping, est la responsabilité individuelle dont certains, en vertu de la liberté qu'ils disent être le principal attrait du camping, ont voulu se départir; résultat: feux de forêt catastrophiques, places laissées dans un état de propreté douteux (très important près des villes ou des habitations). C'est aux clubs qu'il appartient de faire comprendre à leurs membres que liberté et responsabilité ne sont pas deux notions incompatibles, si on ne veut pas voir le public et l'administration nous désapprouver, et même, nous nuire. Certains pays obligent les campeurs à faire partie d'un club assuré contre l'incendie. Peut-être sera-t-on obligé d'en arriver là, si trop d'imprudences sont commises. L'expérience a prouvé qu'il appartient aux clubs également de faire en sorte que les administrations locales ne prennent pas de décisions trop radicales à l'encontre du camping, ceci à la suite de quelque expérience malheureuse.

Devant l'ampleur des tâches qui attendent les clubs de grand air au Canada, on ne peut qu'espérer les voir s'entraider et même se grouper, comme, après l'expérience, cela s'est fait partout ailleurs, pour assurer une plus grande efficacité de propagation, de mise au point, de trésorerie, problèmes qui, malheu-

Suite à la 46e page

Oui, ma chère; c'est la même qualité Lloyd, pour ton bébé, que nous avions choisie pour toi!

La qualité Lloyd soutient sa renommée depuis trois générations; l'élégance des modèles Lloyd a toujours été reconnue. Naturellement, les grands-parents, attachés à ce nom auxquels ils peuvent faire confiance, préfèrent Lloyd pour leurs petits-enfants. Votre bébé aussi mérite la qualité Lloyd.

La nouvelle "LLOYDLITE" 1955, en quadrillé gris-fer avec garniture bleu ou rose métallique.

Caractéristiques Exclusives de Qualité Lloyd:

Charpente aluminium ou acier
Soutien inversable et frein sécurité vraiment sûr
Coussinets de roues grand rendement, en nylon.
Capote 'Ajusta-Vent'
Tablier-tempête 'sans courants-d'air'
Parlez des autres caractéristiques Lloyd à votre marchand

Toile-cuir 'Lloride'—La meilleure au monde pour une voiture de bébé. Extrême résistance au fendillement, au jaunissement, à toute décoloration. Reste souple et flexible, aisément lavable.

Les voitures Lloyd sont fabriquées au Canada par:
HEYWOOD-WAKEFIELD COMPANY OF CANADA LIMITED

Postez ce coupon avec 25c pour recevoir ce beau livre!

500 prénoms, et leur signification, pour aider à mieux choisir le nom de Bébé.

Heywood-Wakefield Co. of Canada Ltd,
Dép. PA-1-55-C ORILLIA, Ontario.

Envoyez-moi le livre de 36 pages "Quel Prénom Choisir?" J'inclus 25¢ en argent.

Nom.....
Adresse.....
Ville.....Prov.....
(en lettres moulées s.v.p.)

PROBLEMES DU MOYEN-ORIENT

L'ÉGYPTE à la recherche d'une politique internationale

De notre envoyé spécial, Dostaler O'LEARY

LE CAIRE. — L'Egypte fera-t-elle volte face ? Les derniers événements semblent vouloir le prouver et l'article que publiait "El Goumhouriya", considéré comme l'un des principaux organes gouvernementaux, sur une éventuelle adhésion de la nouvelle République au pacte anglo-turco-irakien, si vertement dénoncé lorsqu'il n'était que le pacte turco-irakien, le confirmerait. Mais ce ballon d'essai, lancé par le gouvernement, montrerait aussi, que si l'Egypte persiste à vouloir s'imposer comme chef de file des nations arabes, elle n'a pas encore réussi à saisir le fil d'Ariane qui lui permettra d'atteindre le coeur des problèmes à la fois complexes et multiples qui ont surgi depuis plusieurs années.

C'est que l'Egypte cherche encore sa voie. Elle fait en quelque sorte l'apprentissage de la souveraineté et, un peu à la manière des enfants, c'est surtout par des éclats de voix qu'elle s'est manifestée jusqu'ici. Cela ne veut pas dire qu'elle ne soit pas consciente ou qu'elle agisse sans discernement; mais, comme tous les nouveaux régimes, le gouvernement égyptien est à la recherche d'un prestige international, indispensable pour asseoir son autorité.

Le gouvernement Nasser a réglé le problème de l'occupation anglaise; c'est la première fois, depuis la conquête ottomane, que l'Egypte fait réellement figure de nation indépendante; on avait cru, lors de l'écartement de Neguib, suspect de sympathies pour les Frères Musulmans, que la Révolution égyptienne suivrait la voie de la Révolution de Mustapha Kémal en Turquie et allait définitivement aligner le pays avec le monde occidental; mais si quelques hommes de l'entourage de Nasser ont pu y penser, le projet n'a pas eu de suite; sans doute l'Egypte moderne, occidentalisée dans une bonne mesure, surtout dans ses grandes villes comme Le Caire et Alexandrie, mais elle semble encore décidée (du moins aujourd'hui) à demeurer une nation musulmane de stricte observance.

Mais cela ne veut évidemment pas dire qu'elle se refuserait à l'adoption de certaines mesures inspirées de l'Occident, pourvu que ces mesures ne viennent pas à l'encontre de la doctrine musulmane. Le gouvernement cherche d'ailleurs déjà une formule qui lui permettrait d'établir une délimitation entre les pouvoirs civil et religieux et d'assoupir certaines dispositions du Droit public d'inspiration jusqu'ici uniquement coranique.

Il n'est donc pas queestion pour les chefs de la Révolution égyptienne de copier en quoi que ce soit la Révolution turque de 1921. S'il est assez difficile, pour l'instant, de discerner exactement les buts de la politique internationale de l'Egypte, il demeure évident qu'elle veut s'imposer comme grande puissance arabe, celle avec laquelle on devra d'abord parler pour résoudre les problèmes inhérents à l'ensemble du monde arabe. On trouve là une autre raison de l'importance qu'il y a pour elle de ne pas rompre avec la tradition islamique demeurée sacrée chez tous ses voisins.

Le gouvernement Nasser est heureusement parvenu à faire accepter sa répression contre les Frères Musulmans comme une stricte mesure de politique intérieure; mais cette répression était vitale pour lui; il s'agissait d'affirmer l'autorité et la suprématie de l'Etat sur les formations religieuses à caractère politique comme l'étaient les Frères Musulmans comme une stricte mesure de politique intérieure; mais cette répression était vitale pour lui; il s'agissait d'affirmer l'autorité et la suprématie de l'Etat sur les formations religieuses à caractère poltique comme l'étaient les Frères Musulmans; sans cette affirmation d'autorité, le régime lui-même risquait d'être emporté dans le climat de fanatisme et d'intransigeance que maintenait, dans le pays, cette Confrérie dont la fondation, d'ailleurs, remontait au temps du roi Farouk et au sein de laquelle avaient trouvé refuge la plupart des profiteurs de l'ancien régime.

Dans l'ensemble, cependant, la politique étrangère de l'Egypte demeure encore empirique. Son apparente volte-face sur le traité turco-irakien en fournirait une preuve. A mon arrivée au Caire, il y a trois semaines, je fus frappé du fait que c'était contre l'Irak, bien plus que contre Israël, que s'acharnait la presse; le président du Conseil irakien, Noury El Said, était la cible des attaques les plus violentes et on ne se privait pas de prédire sa chute à brève échéance.

Au cours de l'interview qu'il m'accordait, Nasser, sans le dire expressément, visait l'Angleterre, inspiratrice du traité turco-irakien, quand il affirmait que l'Egypte était prête à adhérer à tout pacte défensif qui ne servirait pas de paravant aux tentatives d'hégémonie d'une grande puissance au Moyen-Orient. Une semaine plus tard, à son retour de la Conférence de Damas où l'Egypte fit une nouvelle tentative de rallier autour d'elle et contre l'Irak les nations arabes, le ministre de l'Orientation Nationale, M. Salah Salem, faisait déjà des réserves en affirmant aux journalistes que l'Egypte n'avait nullement l'intention de jouer l'exclusive contre qui que ce soit.

Et aujourd'hui, on parle de l'adhésion de l'Egypte au fameux pacte si violemment dénoncé. A travers ce flottement, cependant, il ne faudrait pas oublier les facteurs d'ordre économiques que je m'efforcerai de déceler au cours de mes prochains articles.

En bref, la récente accession de l'Egypte au rang de nation pleinement indépendante la laisse donc très sensible aux divers courants qui sillonnent le monde; elle ne cache pas non plus ses

Suite à la 46e page

Articles inédits sur le Moyen Orient

Notre chroniqueur politique, Dostaler O'LEARY, vient de faire au Moyen Orient un reportage qui, à la suite des incidents de Gaza et de l'acuité des problèmes soulevés dans cette région du monde depuis quelques semaines, prend une importance sur laquelle nous pensons inutile d'insister. Notre confrère s'est d'abord arrêté à Malte ; puis il s'est rendu en Libye, en Egypte, au Liban, en Syrie, en Jordanie et en Turquie. Nous commençons aujourd'hui la publication de ses articles, qui devront intéresser vivement les lecteurs de la "PATRIE".

L'HISTOIRE DES ACADIENS

Par Robert RUMILLY,

historien de la Province de Québec et membre de l'Académie canadienne-française.

XXVI — Espérance

LES Acadiens sont désormais assez bien organisés. Les pertes, il faut l'avouer, sont cruelles en Nouvelle-Ecosse et dans l'île du Prince-Edouard. Mais le gros tient bon, et même s'étend, au Nouveau-Brunswick.

La liaison avec la province de Québec, facilitée par le progrès des communications, s'est resserrée. Des Canadiens ont accompli des voyages collectifs — de véritables pèlerinages — en Acadie à plusieurs reprises.

Une liaison s'est même établie avec les Acadiens de Louisiane. Les descendants des 4,000 Acadiens réfugiés en Louisiane de 1755 à 1785 sont un bon demi-million, malgré les pertes quasi fatales par assimilation. Le Saint-Siège a divisé le diocèse de la Nouvelle-Orléans en 1918, pour créer un diocèse de Lafayette, comprenant treize paroisses françaises ou acadiennes (la "paroisse" louisianaise équivaut au "comté" canadien).

Une quarantaine de Louisianais, conduits par le juge Dudley LeBlanc — descendant du notaire René LeBlanc — visitent l'Acadie puis la province de Québec en 1930. Vingt-cinq jeunes filles, représentant chacune une paroisse acadienne de la Louisiane, ont revêtu le vieux costume français: coiffe blanche, longue robe bleue, corsage lacé et tablier blanc. Elles sont tout de suite baptisées "les Evangélines". On fête les Louisianais dans des banquets, on les harangue dans des cérémonies; mieux encore, on les accueille au bord des routes, dans les maisons, au seuil des églises. Des ouvriers interrompent leur travail pour serrer la main de leurs frères louisianais. Visiteurs et visités se tamponnent les yeux. A Montréal, la Société Saint-Jean-Baptiste organise une fête au parc Lafontaine. La foule y reçoit les Louisianais au chant de l'Ave Maris Stella.

Canadiens et Acadiens du Canada rendent cette visite l'année suivante. Le groupe acadien comprend 27 Evangélines en costume, représentant les principales villes acadiennes des provinces Maritimes. Dans les paroisses acadiennes de la Louisiane, qui s'échelonnent le long des bayous, la population vient au-devant des visiteurs, en criant, en chantant, en jetant des fleurs. Dans les villes sont organisés des banquets sous des chênes moussus. Des LeBlanc, des Hébert et des Thibaudeau de l'Acadie tombent dans les bras des LeBlanc, des Hébert et des Thibaudeau de la Louisiane.

Cinquante-sept Evangélines de la Louisiane, conduites par Dudley LeBlanc et accompagnées par l'abbé Lachapelle, visitent l'Acadie et la province de Québec en 1936. Une délégation canadienne se rend en Louisiane pour le 250e anniversaire de la mort de Caveller de La Salle en 1937. Une délégation louisianaise participe au Congrès de la Langue française à Québec la même année. L'Union Saint-Jean-Baptiste d'Amérique et l'Association Canado-Américaine, qui sont les deux principales mutuelles franco-américaines, organisent une randonnée en Louisiane en 1940. Ce voyage apporte une révélation à la masse des Louisianais, qui ne soupçonnaient pas l'importance du groupe franco-américain de la Nouvelle-Angleterre.

Toutes ces visites réciproques resserrent la liaison entre les chefs, brisent l'impression d'isolement qui a longtemps pesé sur le peuple acadien, impriment un élan sentimental.

DIOCESES D'EDMUNDSTON ET DE YARMOUTH

La dixième Convention générale des Acadiens s'est tenue à Memramcook en 1937. Ce congrès national, avec participation d'un archevêque et d'un évêque acadiens — Mgr Mélanson et Mgr Chiasson — a pris tournure d'apothéose. C'était le "Congrès de la Reconnaissance". Le voeu de Mgr Richard se trouvait réalisé et même dépassé.

Les Acadiens devaient cependant recevoir d'autres très grandes satisfactions, dans ce domaine religieux qui leur tient à coeur.

Le siège épiscopal de Chatham est transféré à Bathurst en 1938. L'évêché rejoint ainsi le Collège du Sacré-Coeur et la masse des diocésains acadiens. Mgr Mélanson et Mgr Chiasson meurent presque en même temps, en 1942. Le Saint-Siège désigne deux autres prélats de la même trempe, Mgr Norbert Robichaud comme archevêque de Moncton, et Mgr Camille-André LeBlanc comme évêque de Bathurst. Mais attendez.

La poussée acadienne se continue dans le Madawaska. Cette région, prolongement de la province de Québec, compte une petite ville séduisante, Edmundston, et de belles paroisses agricoles. Sa population, mélange de Canadiens et d'Acadiens, saupoudré de mentalité américaine, se flatte de son originalité, voire de son esprit d'initiative. Ce n'est point par pure boutade qu'elle s'affirme différente des Canadiens, des Acadiens et des Américains et qu'elle appelle parfois sa région "la république du Madawaska".

Car il ne faut pas commettre l'imprudence d'annexer le Madawaska, tout de go, à l'Acadie. Des Madawaskayens, même s'ils s'appellent Cyr, Daigle ou Thériault, récusent souvent cette assimilation. Disons que les Madawaskayens et les purs Acadiens des comtés voisins forment la population française du Nouveau-Brunswick. Et répétons que le Madawaska progresse. La population désire un évêché et un collège.

Les jeunes gens du Madawaska sont obligés de franchir deux cents ou trois cents milles de distance pour fréquenter un collège de langue française.

La grande nouvelle éclate le jour de Noël 1944: un nouveau diocèse, détaché de Bathurst, est créé à Edmundston; il englobe les comtés de Madawaska et de Victoria, ainsi que certaines paroisses du comté de Restigouche. Un Franciscain, Mgr Marie-Antoine Roy, est nommé premier évêque d'Edmundston le 15 août 1945. Cet évêque au tempérament de chef tient bientôt son diocèse dans le creux de sa main. Il sanctionne une décision préparée par Mgr Camille LeBlanc en chargeant les Pères Eudistes d'ouvrir le Collège Saint-Louis, dans sa ville épiscopale.

Un évêque acadien, Mgr Albini LeBlanc, évêque de Hearst (Ontario), est transféré sur le siège de Gaspé en 1946. Un Acadien dirige ainsi la population catholique de la Gaspésie, qui comprend, surtout dans la baie des Chaleurs, une forte proportion d'Acadiens. Le Saint-Siège détache presque aussitôt les îles de la Madeleine, peuplées de 8,000 Acadiens, du diocèse de Charlottetown, pour les ajouter au diocèse de Gaspé — dont le caractère acadien se trouve ainsi accentué.

Les Acadiens ont l'impression que Rome les protège depuis qu'elle connait leur cause. Les oeuvres surgissent, favorisées par le retour à l'état de paix. Il se produit en Acadie ce que le Frère Bernard appelle un grand mouvement d'organisation religieuse. Un décret du Saint-Siège réunit en généralat toutes les maisons des Hospitalières du Nouveau-Brunswick. Les communautés essaiment. Les Frères de l'Instruction Chrétienne et les Frères du Sacré-Coeur ouvrent des écoles au Nouveau-Brunswick et rendent ainsi un immense service, car les Eudistes et les Pères de Sainte-Croix, accomplissant une oeuvre admirable sans aucun doute, s'en tiennent à l'enseignement secondaire. Je ne puis décrire, dans le cadre restreint de ce dernier article, le splendide foisonnement des communautés religieuses. Mentionnons que les Filles de Jésus, qui possédaient déjà des maisons dans les diocèses de Moncton, de Bathurst et d'Antigonish, fondent un couvent à Saulnierville en 1947. C'est la première congrégation française — enseignante — entrée dans le diocèse de Halifax.

Et ce n'est pas tout.

Mgr Roy, très brillant — si brillant qu'on l'avait mentionné pour la succession du cardinal Villeneuve — meurt prématurément en 1948. C'est une perte pour le Madawaska et pour l'Acadie toute entière. Mais le Saint-Siège désigne Mgr Joseph-Roméo Gagnon, vicaire général du diocèse de Nicolet, comme deuxième évêque d'Edmundston. Mgr Gagnon, qui est Acadien par sa mère, s'attache au Madawaska. Comment, à vrai dire, ne pas s'attacher à ce pays? Les Religieuses Hospitalières de Saint-Joseph, autorisées par Mgr Gagnon, décident la fondation d'un collège classique pour jeunes filles à Saint-Basile. Ce sera le Collège Maillet, affilié au collège-université d'Edmundston.

Mais surtout le Saint-Siège divise le diocèse de Halifax pour créer un diocèse de Yarmouth en juillet 1953. Le nouveau diocèse comprend les cinq comtés de Yarmouth, Digby, Annapolis, King's et Shelburne. Il englobe donc la région de la baie Sainte-Marie, et aussi le territoire où se sont élevés Port-Royal et Grand-Pré. Le titulaire du premier évêché acadien en Nouvelle-Ecosse est Mgr Albert Leménager, curé de la cathédrale et vicaire général du diocèse de Moncton, aumônier général de la Société Nationale L'Assomption. Mgr Leménager est originaire de Grande-Digue, au Nouveau-Brunswick. Sa nomination revêt une importance considérable pour l'avenir du peuple acadien en Nouvelle-Ecosse.

L'AVENIR DU PEUPLE ACADIEN

Les quatre évêchés et les quatre collèges sont les bastions de la survivance. Port-Royal, Saint-Jean, Beauséjour et Gaspareau sont tombés. Mais les collèges-universités Saint-Joseph, Sainte-Anne, Sacré-Coeur et Saint-Louis les remplacent, aux nouveaux points stratégiques. Chacun des collèges forme centre d'action intellectuelle, sociale et patriotique.

L'Evangéline de Moncton et le **Madawaska** d'Edmundston soutiennent généreusement toutes les causes acadiennes. **L'Evangéline** est devenue quotidienne. Le poste de New-Carlisle, en Gaspésie, touche certaines régions de l'Acadie, et le Madawaska possède un poste à Edmundston depuis 1944. Mgr Robichaud voudrait doubler l'action de **L'Evangéline** par l'action d'un poste français de radio à Moncton. Après bien des démarches, les Acadiens obtiennent l'inauguration d'un poste de Radio-Canada à Moncton.

Reste l'aspect économique. Les Acadiens, qu'on a dépouillés de leurs belles propriétés en 1755, sont restés pauvres, dans l'ensemble, depuis leur retour. Le mouvement coopératif peut remédier dans une certaine mesure à l'absence de gros capitaux. La fédération des caisses populaires acadiennes s'est formée en 1945, à Caraquet, sur l'initiative du Père Clément Cormier, et les évêques acadiens ont favorisé cette oeuvre. Mais surtout, les Acadiens possèdent leur Société mutuelle, L'Assomption, grande force nationale qui compte aujourd'hui plus de 63,000 membres et dont l'actif dépasse $11,000,000. Les progrès de cette mutuelle atteignent un rythme spectaculaire. Les fondateurs et les animateurs de la Société ont travaillé pendant trente-cinq ans pour amasser le premier million; Calixte Savoie et ses collaborateurs ont accumulé le onzième en dix mois. Les Acadiens, individuellement, sont plutôt pauvres. A force de mettre bout à bout leurs pièces de dix sous, ils ont bâti la plus grande puissance financière des provinces Maritimes. Et la mutuelle place sa richesse au service du peuple acadien. Elle considère la Caisse écolière — la formation des chefs — comme son oeuvre principale. Calixte Savoie, âme de cette réussite, est l'authentique successeur des Lafrance, des Lefebvre, des Richard, des Landry et des Poirier. Il conduit son action sous une forme adaptée aux besoins nouveaux.

Le recensement de 1951 découvre 284,000 citoyens d'origine française dans les trois provinces Maritimes: 197,500 au Nouveau-Brunswick, 70,000 en Nouvelle-Ecosse et 15,500 à l'île du Prince-Edouard. Les trois cent mille Acadiens des provinces Maritimes et des îles de la Madeleine, les Acadiens de la Louisiane, ceux de la province de Québec et ceux qui se sont dilués dans toute l'Amérique descendent des cent cinquante familles pionnières. Sans l'effroyable tempête du Grand Dérangement, il y aurait sans doute aujourd'hui un million d'Acadiens au Canada.

La survivance est l'oeuvre de chefs intrépides, dont la lignée se continue. Je n'ai pu, dans ces articles, citer tous les artisans de la renaissance acadienne. Je ne me rappelle pas si j'ai mentionné Henri Blanchard, le patriote de l'île du Prince-Edouard, et je ne crois pas avoir mentionné, entre autres, Henri-P. LeBlanc, le patriote de Moncton. Mais ils ne m'en voudront pas. Le grand mérite est collectif, c'est celui de tout le peuple acadien. J'ai beaucoup voyagé. Je ne crois pas qu'il existe, dans le monde, de peuple plus fidèle, plus patient, plus endurant, plus pur de moeurs, en un mot de meilleur peuple que le peuple acadien. Au point de vue naturel, le peuple acadien ne devrait plus exister depuis deux cents ans. Ses vertus, qui l'ont sauvé, n'ont pas fini de le soutenir.

FIN

Suite de la 29e page de

La sarabande

tour et une aventure tenant du cauchemar.... (Fig. 1).

Si votre bateau est encore neuf, ou presque, il suffira probablement de quelques jours ou de quelques fins de semaine pour parer à tout. Sinon il faudra soit prendre plus de temps, soit requérir de l'aide spécialisée afin de ne pas arriver à l'été avec un chantier sur les bras.

Passons donc en revue ce que vous avez à faire **dès maintenant**. (Si vous attendez, il y aura toujours un "pépin" pour vous retarder encore plus!):

1) **Ventilation.** Où que votre bateau ait été remisé durant l'hiver, **commencez par ventiler votre coque jusque dans ses moindres recoins.** On n'insistera jamais trop sur ce premier geste, qui ne coûte rien mais qui peut faire tellement économiser! Enlevez ou démontez toutes les pièces amovibles (planches, écoutilles, tiroirs, ancres, équipement, aménagement de cabine, etc.) L'air humide **stagnant** est un paradis pour la pourriture!

En principe un bateau neuf n'est jamais pourri, mais s'il a quelque peu navigué (ne fût-ce

FIG. 3: L'épreuve du couteau réserve parfois des surprises!

qu'un ou deux mois, et surtout s'il a alternativement été mis à l'eau et tiré au sec, comme c'est le cas de la majorité des petits voiliers et bateaux de pêche ou d'excursion de nos lacs et de nos rivières; méfiez-vous!

2) **Gare à la pourriture!** Si votre bateau a été soigneusement construit, chaque pièce aura été imbibée d'un liquide préservatif contre la nourriture **avant l'assemblage.**

Mais si comme c'est hélas trop souvent le cas, on s'est contenté d'assembler le bois et de le peindre ou de le badigeonner **après**, il y a 90% de chances que la pourriture s'installe tôt ou tard dans les jointures les plus inaccessibles.

Inspectez particulièrement **l'étrave** (cete partie de la proue qui prolonge la quille vers l'avant et **l'étambot** (charpente de la poupe), de même que toutes les jointures du squelette en général. (Fig. 2).

Evidemment, il n'est pas toujours facile de déceler la pourriture naissante lorsqu'elle est masquée par de la peinture. Et lorsque vous examinez un bateau d'occasion, vous n'avez pas toujours l'occasion d'aller fourrer votre nez dans tous les recoins (au propre et au figuré, car le bois pourri a une odeur bien caractéristique!)

Mais si le vendeur vous presse, ou si vous avez le moindre soupçon ne concluez aucun marché avant d'avoir fait passer à la coque l'épreuve du canif, au besoin en cachette!

Bien entendu ne taillochez pas le bois à coup de couteau, mais enfoncez doucement la pointe du canif aux endroits douteux. Si la lame ne rencontre guère de résistance et pénètre "comme dans du beurre", c'est que le bois ne vaut plus rien. Quelques pressions exercées ici et là auront vite fait de vous renseigner sur les pièces à remplacer. Parfois il vous suffira même de tâter le bois avec l'ongle (aux endroits où il n'y a plus de peinture) pour vérifier l'état des fibres. Dans le cas du cèdre, par exemple, le bois mouillé peut être très mou sans

FIG. 4: Le calfatage est une opération longue et délicate. Attention de ne pas trop bourrer de coton! (Photo Rudder)

être pourri, pourvu que ses fibres tiennent bien et que le bois ne se désagrège pas.

Dans le cas contraire, le bateau subira une dépréciation qu'il ne peut être question de minimiser, car les pièces à remplacer prennent toujours plus de temps à ajuster qu'on ne le pense à première vue, jamais moins!

Un bon moyen de connaître les chances qu'a un bateau d'occasion d'être en bonne condition ou de masquer des blessures habilement camouflées est de vous renseigner sur les habitudes de son ou de ses propriétaires précédents.

Le bateau a-t-il été souvent échoué, a-t-il eu des collisions ou est-il souvent resté sans protection à quai ou durant l'hiver?

Suite à la 47e page

VOTRE BUSTE
sera amélioré à votre SATISFACTION en quelques jours, quels que soient votre âge ou votre cas.

L'HUILE MAMELINE
est une recette inoffensive, merveilleuse que vous emploierez en secret; méthode préconisée par les spécialistes en beauté. Discrétion absolue. Prix: $2.00 taxes inc. Mandat postal. C.O.D. acceptés. Essayez notre pommade pour faire allonger les cils. Son emploi vous donnera des yeux plus brillants.

C.P. 172 — Station "O"
Montréal — — Tél. HA. 4885
PRODUIT MAMELINE ENRG.
PRIX: $0.50 taxe comprise

MAIGRE?

Une nouvelle méthode facile, sûre, peut vite contribuer à ajouter des LIVRES et des POUCES de chair ferme et robuste aux silhouettes efflanquées.

Les hommes, femmes et enfants de santé normale, mais maigres, chétifs et de poids inférieur à la normale, qui par ailleurs ne prisent guère la suralimentation, devraient essayer le nouveau, merveilleux WATE-ON. C'est du tout-dans-un, le nouveau genre de repas liquide à base de calories dont on vous annonçait la venue depuis longtemps. Bien plus, WATE-ON est homogénéisé pour en faciliter la digestion. Pour chaque calorie que votre organisme est en état d'assimiler, il se trouve une calorie qui vous permettra d'ajouter une chair ferme à vos joues, votre cou, vos bras, votre buste, vos hanches, jambes, chevilles .. Oui, tout votre corps peut acquérir des rondeurs plus attrayantes, plus actives, plus vivifiantes. WATE-ON est de digestion plus facile parce que sa teneur en gras est homogénéisée. WATE-ON aide à combattre la fatigue, la faiblesse et dispense rapidement l'énergie. WATE-ON fournit les calories qui font des hommes, femmes et enfants forts. Agréable, prompt, efficace, WATE-ON EST HOMOGENEISE. Des personnes rapportent avoir gagné du poids dès la première bouteille.

LE MERVEILLEUX
WATE-ON
émulsion liquide homogénéisée

Fortifiez vos repas de régime équilibré, tel que prescrit, avec WATE-ON. $3.00 seulement ou $5.50 pour gros format 32 onces, avec la garantie que vous devez être satisfait du poids acquis au bout de 10 jours, sinon retournez la bouteille vide pour remboursement. Pourquoi être maigre quand WATE-ON peut commencer à vous embellir de chair ferme dès le premier jour?

A TOUTES LES PHARMACIES

Les Secrets des Coeurs

Annie répond aux questions qu'on lui pose

Les soucis des mamans se multiplient avec les ans

Q.—L'an dernier, durant les mois d'été, j'ai reçu, chaque fin de semaine à notre villa de X ... la douce amie de mon fils aîné, jeune personne de vingt ans, sténo à l'emploi d'une compagnie importante, qui a perdu ses parents tôt et a été élevée par une tante.

Ce cher L , à peine plus âgé que son amie, n'est pas prêt à fonder un foyer, et je vous avoue qu'il me plait plus ou moins de le voir fréquenter une jeune fille assidûment, mais je me dis qu'il vaut mieux recevoir chez moi ces deux amoureux que les voir suivre ceux qui se dirigent en toute liberté vers les endroits de villégiature à la mode et les plages populaires.

Et je croyais n'avoir qu'à me féliciter d'avoir reçu chez nous la belle enfant. Mais, hélas, plus je la connais, plus je regrette d'avoir, en quelque sorte, encouragé mon fils à la courtiser, tant je trouve qu'elle ne mérite pas son affection, et qu'en somme elle ne lui convient pas.

C'est qu'en plusieurs circonstances, au cours de l'année écoulée, elle a agi de façon à me faire douter sérieusement de la qualité de ses sentiments et de sa droiture.

Mon fils admet lui-même qu'elle est trop frivole, qu'elle se lie facilement d'amitié avec n'importe qui, et qu'elle manque souvent de franchise. Moi, je pense tout simplement qu'elle se moque de nous.

Alors, comme je constate que mon fils se propose, cette année encore, d'amener cette chère amie faire régulièrement des séjours de fin de semaine chez nous, je deviens très embarrassée.

A plusieurs reprises, j'ai essayé de lui faire comprendre qu'il y va de son intérêt de rompre cette idylle, ou du moins de diminuer quelque peu ses attentions, mais il ne veut rien entendre. Il considère que ce serait exposer cette jeune fille à s'égarer que de lui refuser notre hospitalité et il insiste pour que je l'invite de nouveau.

Tout cela me contrarie beaucoup. Faut-il déplorer mon empressement à traiter comme ma fille cette jolie écervelée?

MERE INQUIETE

R.—Après avoir ouvert aussi largement la porte de votre home à cette jeune personne, il va certes vous être très difficile de lui refuser un accueil sur lequel elle a appris à compter.

C'est d'ailleurs à votre fils qu'il appartiendrait dans les circonstances de trancher la question, soit en diminuant graduellement ses assiduités au cours des prochains mois, ou en trouvant des prétextes pour ne pas amener la belle aussi souvent chez vous.

S'il était totalement aveuglé par l'amour, ce serait beaucoup lui demander, mais comme apparemment, il se rend compte du peu de fidélité de cette charmante coquette et de ses tendances à la dissimulation, il ne devrait pas, il me semble, ignorer vos conseils et continuer de la traiter comme s'il avait l'intention d'en faire un jour la compagne de sa vie.

Mais vous savez qu'au domaine sentimental, l'homme accepte difficilement de se laisser guider même pas la plus clairvoyante et la mieux intentionnée des mamans.

Vous avez eu, me dites-vous, avec votre fils, plusieurs entretiens sérieux sur ce sujet. Il sait que vous souhaitez le voir s'orienter ailleurs. Essayez donc de le laisser désormais à ses réflexions sans vous permettre la moindre allusion ni la moindre remarque défavorable sur le compte de sa chère amie. En pareil cas, une insistance persistante n'a habituellement que le résultat d'irriter le personnage en cause et peut même l'amener, à contracter par pur entêtement une union mal assortie prélude d'une existence plus ou moins orageuse.

Dites-vous que l'amour est sujet à bien des variantes, et que les dispositions de cette jeune fille à la coquetterie, ses aptitudes à l'intrigue, occasionneront peut-être la rupture espérée sans que vous ayez à intervenir directement.

M. René L. de Winnipeg:

Mais non, cher correspondant, il ne m'est pas loisible de faire paraître en cette colonne les insertions du genre de celle que vous m'adressez. Les jeunes filles timides vous intéressent particulièrement? Quoi de plus simple alors que d'observer celles qui, dans votre entourage ou dans les divers milieux où vous évoluez semblent réunir les qualités que vous appréciez le plus. Il suffira de secouer votre propre timidité pour vous présenter gentiment à l'une d'entre elles. Et je serais bien surprise si vous ne réussissiez pas à vous créer des relations sympathiques sans avoir à recourir aux bons offices d'une agence.

Q.—Ma bru me garde rancune de l'opposition que j'ai manifestée lorsque mon fils m'a appris son mariage. Il faut vous dire que j'avais été prévenue contre elle par de vilains racontars dont j'ai par la suite découvert la fausseté.

Aujourd'hui, après trois ans, je constate que ces époux sont heureux et je reconnais m'être trompée dans mes prévisions. Ce qui me désole, c'est l'attitude distante de ma belle-fille qui va peut-être empêcher ses enfants de me témoigner toute l'affection à laquelle je puis prétendre. Comment m'attirer sa sympathie et lui faire oublier les malheureux incidents de l'époque de son mariage?

UNE BELLE-MERE TRISTE

R.—C'est en redoublant les attentions et les marques de bienveillance envers cette personne que vous réussirez à vous concilier sa sympathie et à lui faire oublier ses griefs. L'harmonie au sein d'une famille est certe chose précieuse, et vous avez tout à fait raison de chercher à la rétablir entre vous et vos chers enfants.

Demandez à votre fils de vous aider à vous réconcilier définitivement avec sa femme; vantez les qualités de celle-ci en lui expliquant que vous aviez été induite en erreur par des personnes jalouses et intéressées à faire rater son mariage.

Q.—Le mari de ma voisine entraine le mien à sortir plusieurs soirs chaque semaine alors que je demeure seule au logis avec notre bébé de quatre mois. C'est tout juste si ce cher J... consent à m'accompagner lorsque je me rends chez mes parents qui habitent dans un quartier éloigné de celui où nous nous sommes installés, lorsque nous nous sommes

Trois fois vingt ans? Choisissez soigneusement vos toilettes et portez-les avec élégance.

épousés, il y a deux ans. Trouvez-vous cela raisonnable?

Souvent nous avons ensemble de vives discussions à ce sujet. Quand je lui propose de garder le bébé pour que je puisse sortir de mon côté, il ne veut rien entendre. Alors je deviens bien malheureuse et je pleure souvent.

ESCLAVE

R.—Nul ne saurait vous blâmer de ne point tolérer que votre mari adopte l'habitude de vous laisser ainsi seule pour aller se distraire avec des camarades. Et c'est dès maintenant que vous devez régler avec calme cette question. Mais craignez de vous laisser aller à des reproches empreints d'animosité qui n'arrangeraient rien. Usez plutôt d'une douce persuasion en lui rappelant les promesses qu'il vous a faites à l'époque de vos fiançailles, en lui démontrant combien sa collaboration vous est nécessaire pour prendre soin du cher petit être qui a tant besoin de votre amour à tous les deux.

Q. — Mariée depuis deux ans, notre unique fille que je croyais heureuse en ménage, désire revenir habiter chez moi avec sa fillette parce qu'on lui a rapporté des racontars concernant une certaine aventure arrivée à son mari. J'ai raison de croire que ces potins ont été inventés par des persnnes jalouses et mal intentionnées. Mais comment lui faire entendre raison et dissiper les doutes qui sont ancrés dans son esprit. — MALHABILE

R. — Parlez-lui avec calme et essayez de lui faire envisager la situation avec sang-froid. Même si vous aviez des raisons de supposer une infidélité passagère de son époux, il faudrait l'amener à comprendre qu'elle doit pardonner, autant pour son propre bonheur que pour celui de sa chère petite fille. Il faut user de toute votre influence pour l'inciter à une entrevue franche et sincère avec son mari. Plus tard elle vous remerciera de l'avoir aidée à franchir cette phase pénible sans céder à la tentation de délaisser son compagnon.

Q. — Quand je n'étais qu'une toute petite fille, je rêvais d'un grand mariage avec des demoiselles d'honneur, un page, une bouquetière beaucoup d'invités, des fleurs partout et une réception somptueuse.

Mais maintenant que la date de mon mariage est fixée, que nous avons, mon futur et moi arrêté tous les plans de la cérémonie, voilà que mes parents émettent mille objections pour nuire à nos projets.

Ils prétendent que nous devrions nous en tenir à une célébration simple, éviter les dépenses superflues et faire servir plutôt nos économies à défrayer l'achat de nos meubles et articles de ménage.

Nous sommes tous deux majeurs et il nous serait possible d'assumer les dépenses d'un grand mariage, en comptant sur les facilités de paiement pour régler avec le temps le coût de notre installation.

Devrions-nous renoncer à nos beaux projets pour suivre l'avis de nos proches?

HEUREUSE FIANCEE

R. — Les avis des vôtres ne manquent certes pas de sens pratique et je crois que vous n'aurez qu'à vous féliciter de les avoir suivis, le jour où, il faut bien le prévoir, vous devrez faire face à des dépenses inattendues ou à des revers comme il en survient au cours de toute existence.

Je crois même que, dans les circonstances, une cérémonie de mariage comportant tous les détails d'un événement social de haut ton, donnerait dans l'extravagance.

Rien ne s'oppose à ce que vous revêtiez si cela vous plait la robe blanche traditionnelle, avec voile long ou court, mais vous auriez avantage à donner à la célébration un caractère plus intime à ne pas offrir une réception qui vous occasionnera des frais excessifs.

La simple prudence devrait vous suggérer de tenir en réserve une partie de vos économies pour assumer l'achat des accessoires dont vous aurez besoin pour faciliter vos travaux ménagers ou pour meubler joliment votre logis sans encourir des dettes très lourdes que vous éprouveriez de la difficulté à solder plus tard.

"MAIGRINE"
Pilules pour personnes grasses
$2.00 pour un mois ou $3.00 pour deux mois

NOUS ACCEPTONS LES C.O.D.
LABORATOIRE L. M. DULONG
Sta. Délorimier, Case 37-H, Montréal

QUAND VOUS AVEZ TROP MANGÉ PRENEZ DU Lait de Magnésie PHILLIPS'

POUR REMETTRE L'ESTOMAC DÉRANGÉ SOULAGER LA CONSTIPATION

Quand vous avez trop mangé, les constatations médicales prouvent qu'aucun antiacide ordinaire n'apporte un soulagement aussi complet que le Lait de Magnésie! Le Lait de Magnésie fait plus pour vous parce qu'il est plus qu'un antiacide ... c'est aussi un laxatif. Non seulement il soulage l'hyperacidité, mais aussi la constipation qui l'accompagne fréquemment. Oui, le Lait de Magnésie Phillips' est le meilleur antiacide-laxatif que vous puissiez acheter.

Marie est MOROSE

DOULEURS MENSTRUELLES

Les douleurs menstruelles abattaient Marie, mais Midol la soulagea vite. Midol agit de trois façons pour soulager plus rapidement les douleurs menstruelles—soulage les crampes, calme le mal de tête, chasse le "cafard".

Marie est SOURIANTE GRÂCE À MIDOL

Le Courrier d'Annie

Q.—Veuillez me dire comment devront être vêtus et quel rôle auront à remplir un page et une bouquetière devant faire partie du cortège lors de la célébration prochaine de mon mariage. Je porterai une toilette blanche de longueur à la cheville et serai accompagnée de deux demoiselles d'honneur.

"JE ME MARIE"

R.—Règle générale, lorsqu'il s'agit d'une cérémonie de grand apparat, avec page, bouquetière et demoiselles d'honneur, il convient que la mariée porte la longue robe blanche classique avec traine et que le marié revête jaquette gris Oxford et pantalon rayé.

En ces circonstances le page portant l'anneau sur un coussin en satin, s'avance en tête du cortège, suivi de la bouquetière. Il porte le complet Eton ou en certains cas, lorsqu'il s'agit d'un bambin très jeune, un habit de circonstance soit en velours noir ou en satin blanc. La bouquetière tient en main un bouquet Colonial; elle est vêtue d'une toilette longue ou courte confectionnée soit en organza, en taffetas ou mousseline brodée.

Parfois ce sont les demoiselles d'honneur qui s'avancent les premières, suivies du page et de la bouquetière.

Lorsqu'il s'agit d'un mariage de moindre déploiement, on peut, si on le désire, faire précéder les mariés par une fillette vêtue de blanc et portant des fleurs, et accompagnée d'un bambin habillé d'une chemisette en tissu soyeux blanc ivoire avec court pantalon en velours noir. On utilise parfois le même tissu — crèpe ou soit légère — pour la confection de la robe et de la chemisette.

Q.—Vous serait-il possible de m'indiquer à que je dois m'adresser pour obtenir une situation dans la marine marchande?

UN AMI DU COURRIER

R.—On me dit qu'aux bureaux du "Montreal Sailor's Institute" 165 Place Youville, Montréal, on sera en mesure de vous fournir des indications en rapport avec ce que vous cherchez.

Q.—Je n'aime pas l'apparence de mes bras qui sont maigrelets. Il me serait je crois avantageux de pratiquer un exercice quelconque indiqué pour rendre les bras plus fermes et mieux musclés. En auriez-vous un à me suggérer?

LOUISETTE

R.—La natation, le tennis, les exercices de culture physique avec des haltères, des massues, des poids développent les muscles du bras et les raffermissent.

Comme gymnastique quotidienne vous pouvez exécuter les mouvements suivants destinés à améliorer l'apparence des épaules et des bras: "Prenez deux bouteilles vides (bouteilles à liqueurs gazeuses ou à vins): 1. Bras horizontaux, le buste droit, la tête aussi, tenez une bouteille dans chaque main à bout de bras. 2. Laissez retomber vos bras en les croisant. 3. Relevez-les au-dessus de votre tête que vous tenez bien droite.

Recommencez vingt fois, trente fois. Les bouteilles remplacent les massues dont on se sert dans les salles d'éducation physique.

Profitez du mouvement de hauteur des bras, pour vous élever sur la pointe des pieds.

PIERRE L. ET JACQUES L.:

Impossible de faire paraître vos requêtes personnelles dans les colonnes de ce courrier, mais j'attire l'attention de nos correspondants sur le fait que plusieurs malades hospitalisés dans les sanatoria, et entr'autres, au Sanatorium Bégin, seront heureux de recevoir les gâteries et envois de vêtements de revues, de magazines, de montres usagées que l'on voudra bien leur faire parvenir.

M. Eugène P.:

Il ne m'est pas loisible d'accéder à votre demande en reproduisant ici la requête que vous avez adressée. Je regrette vivement de ne pouvoir vous être utile dans les circonstances.

Q.—Quel exercice pratiquer pour redresser mes jambes qui sont fortement arquées? J'aurai bientôt seize ans; on me dit jolie, et je voudrais bien corriger ce défaut qui nuit à mon apparence. . . . . .

AMIE DU COURRIER

R.—Au cours de la croissance, il est possible, par des traitements appropriés, par le port d'appareils spéciaux, de redresser une ossature difforme. Consultez un spécialiste en orthopédie. Il se peut qu'une gymnastique quotidienne appropriée vous soit bénéficiable, mais je ne suis pas en mesure de vous suggérer la méthode à suivre.

Q.—Quand le soleil reprend de l'ardeur, ma figure devient couverte de taches de rousseur. J'ai seize ans, je suis brune aux yeux bleus. Par quel moyen prévenir l'apparition de ces vilaines taches? Et veuillez me dire comment l'on procède pour extraire les points noirs?

MAG

R.—Il est jugé impossible de prévenir l'apparition des taches de rousseur ou de les faire disparaître totalement.

Pour les atténuer graduellement certaines personnes disent beaucoup de bien des lavages quotidiens à l'eau de son et l'on préconise aussi les applications fréquentes d'eau oxygénée et de jus de citron à parties égales.

Enfin, vous avez le recours des fonds de teint que l'on offre cette année sous diverses formes soit liquide, en crème ou comme pommade solide, et qui permettent de dissimuler presque parfaitement les éphélides. Avant de faire l'achat de l'un de ces produits, procurez-vous des échantillons pour juger de celui qui convient le mieux à votre épiderme; une légère application à l'intérieur du poignet vous permettra de faire votre choix. Veillez à ne pas choisir une nuance plus foncée que celle de votre peau.

Pour l'extraction des comédons, placez votre figure au-dessus d'un bol d'eau bouillante; laissez pénétrer la vapeur dans les pores et du bout de vos ongles entourés de gaze, pincez chaque point noir. Touchez ensuite les pustules avec un tampon de coton imbibé de peroxyde; celui-ci peut être enroulé au bout d'un bâtonnet.

Appliquez ensuite des compresses froides ou babigeonnez l'épiderme avec un cube de glace.

Q.—J'ai suivi un cours en vue de devenir hypnotiseur de profession. Croyez-vous que je puisse obtenir comme tel une situation dans un hôpital? Si oui, veuillez m'indiquer le nom d'un hôpital montréalais où je pourrais en même temps exercer les fonctions d'infirmier?

Autre chose, j'aimerais savoir à quoi attribuer le fait que mes camarades me tournent en ridicule chaque fois qu'ils me rencontrent en compagnie d'une jeune fille. Je suis très contrarié de ne pouvoir compter sur l'amitié de qui que ce soit dans mon entourage.

Enfin, vous est-il possible de publier pour moi l'adresse du grand champion Maurice Richard?

ABONNE DE ST-X..

R.—Il est possible, me dit-on, qu'en certains cas particuliers, des médecins croient devoir recourir à l'hypnotisme, mais je ne sache pas que vous puissiez, comme hypnotiseur obtenir une situation permanente dans l'un de nos hôpitaux montréalais. Pour ce qui a trait à votre collaboration comme infirmier vous pouvez écrire à la Direction du personnel de l'un ou l'autre des hôpitaux dont vous trouverez la liste dans l'annuaire téléphonique montréalais, au mot "hôpital".

Pour ce qui a trait à la seconde partie de votre lettre, je m'explique mal qu'un expert en hypnotisme ne réussisse pas à mater l'esprit gouailleur de ses camarades et doive renoncer à affirmer son prestige auprès des belles de son entourage. Combattez votre timidité naturelle par l'autosuggestion. Je ne saurais vous indiquer l'adresse personnelle de Maurice Richard. On me dit qu'il habite Cartierville, dans la banlieue montréalaise.

Grand-maman est ravie d'accueillir une mignonne visiteuse venue célébrer avec elle la Fête des Mères. (Photo Paul LeDuc)

Faire-part
de mariage
MODELES EXCLUSIFS
Ecrivez pour échantillon
Service très rapide
Imprimerie Lemieux
6395 St-Hubert, Montréal 10

PILULES MATERNELLES

CES PILULES augmentent la sécrétion du lait chez la femme et lui permettent de nourrir son enfant plusieurs mois sans avoir ses menstruations. Elles sont efficaces dans le cas de règles douloureuses, trop abondantes ou trop fréquentes. Etant composées d'extraits de glandes mammaires, etc., etc., ces bonnes pilules favorisent le développement du buste et son perfectionnement chez la femme et la jeune fille. Envoyez $2 en mandat-poste au Dr Jos Comtois, B.D., St-Barthélemy, P.Q., qui vous les enverra affranchies. 33 jours de traitement. En vente aussi dans toutes les bonnes pharmacies.

Une charmante étoile de la Radio et de la TV dit comment elle évite les succédanés lorsqu'elle demande ASPIRIN. Voici ce que dit

LISE ROY

*"Quand je vois la Croix Bayer sur le paquet, je sais que j'obtiens *ASPIRIN et rien d'autre."*

*MARQUE DÉPOSÉE

Un Produit BAYER

PRENEZ ASPIRIN POUR UN SOULAGEMENT RAPIDE DES MAUX DE TÊTE ET DES MALAISES DUS AU RHUME, À LA NÉVRITE, À LA NÉVRALGIE ET AU RHUMATISME.

Jouissez d'un Plus Grand Confort Toute l'Année

protégez votre maison avec ces produits RUSCO de renommée mondiale

Les FENÊTRES COMBINEES RUSCO, sans remisage, vous offrent le Magicpanel ⓣ breveté muni d'un écran filtreur pour ventilation à l'épreuve de la pluie et sans courant d'air toute l'année, ainsi que beaucoup d'autres caractéristiques exclusives qui assurent confort et protection. Elles se repaient d'elles-mêmes par l'économie de combustible qu'elles permettent.

Tous les produits Rusco sont destinés à faire trois choses importantes pour vous:

1. Vous protéger contre les éléments et augmenter grandement votre confort.
2. Vous épargner du travail, des ennuis et,
3. Vous épargner de l'argent en protégeant votre santé, votre propriété et votre ameublement.

Les fenêtres, portes et cloisons combinées Rusco sont installées d'une façon *permanente*—vous n'avez *jamais* à les changer. Les panneaux vitrés et grillagés sont du type sans remisage—il vous suffit *seulement* de les *manipuler* suivant les conditions atmosphériques.

Pour être solides et durables, elles sont en acier tubulaire galvanisé, triplement protégé contre les intempéries, avec beau fini en émail cuit au four pour extérieur.

Vous apprécierez aussi le Grillage Rusco en Toile Fiberglas. Il ne peut rouiller, pourrir, se tacher, fondre ou brûler, est inaffecté par les variations extrêmes de température et n'a jamais besoin d'être peint.

LA PORTE RUSCO, BELLE ET ROBUSTE, avec PANNEAU VENTILATEUR et vitrage genre Fenêtre-Paysage égaie et embellit l'entrée ainsi que l'intérieur. Rien à changer—rien à remiser. Soulevez simplement la vitre du bas comme vous le feriez pour une fenêtre, afin d'obtenir l'air voulu. Elle est sans pareille.

Renseignez-vous—et vous choisirez Rusco. Dix-sept années d'expérience, plus de dix millions d'installations et la garantie écrite Rusco justifient votre choix. Commencez maintenant à jouir d'un mode de vie plus agréable.

LES CLOISONS COMBINÉES RUSCO transforment à très peu de frais votre véranda en une pièce confortable et utilisable toute l'année. Vous obtenez une véranda vitrée ou grillagée, avec ventilation totalement réglable. Rien à changer, rien à remiser.

RUSCO FENÊTRES, PORTES et CLOISONS COMBINÉES en acier galvanisé, n'ayant jamais besoin d'être remisées

RUSCO
UN PRODUIT DU CANADA

QUEL QUE SOIT LE TEMPS, VOUS ÊTES TOUJOURS PRÉMUNI AVEC RUSCO

The F. C. RUSSELL Company of Canada Ltd.
Dept. L.P.37, Station H, Toronto 13, Ontario.
Messieurs, Veuillez m'envoyer de la documentation illustrée sur les Produits RUSCO suivants: Fenêtres Combinées ☐ Portes Combinées ☐ Cloisons Combinées pour Vérandas ☐ et m'indiquer le nom du distributeur le plus proche.
Nom.....
Rue.....
Ville.....Comté.....Province.....
☐ J'ai ma maison ☐ Je propose d'en acheter une
"Le plus grand fabricant au monde de Fenêtres Combinées tout métal"

Chronique de PHILATÉLIE

Apprenons la GÉOGRAPHIE et L'HISTOIRE

Le 1er juin 1955, un nouveau timbre-poste de 5c sera mis en vente dans tout le Canada. Ce nouveau timbre est émis pour commémorer le 10e anniversaire de l'Organisation de l'Aviation civile internationale. Il a été dessiné par M. Walter Lohse, ingénieur civil et sous-directeur artistique d'une importante imprimerie de Montréal. De format vertical, mesurant un pouce et demi sur un pouce, il sera de couleur bleue et sera distribué aux maîtres de poste en feuilles de 50 timbres chacune. La Canadian Bank Note Company d'Ottawa, travaille présentement à la gravure et à l'impression de la figurine.

Ce timbre est émis afin de marquer le terme d'une période de dix ans durant laquelle le Canada a été l'hôte de l'Organisation de l'Aviation civile internationale. Cet organisme est une institution spécialisée des Nations Unies, la seule du genre dont le siège est au Canada. Grâce à son travail, la sécurité et la régularité du transport aérien international se sont améliorées considérablement au cours des dix dernières années.

Le nouveau timbre sera mis en vente le 1er juin aux principaux bureaux de poste du pays. On peut dès maintenant commander ce timbre à l'état de neuf à la Section de la philatélie, Direction des Services financiers, Ministère des Postes, Ottawa 4 (Ontario). Les commandes seront remplies et retournées aussitôt que possible après le 1er juin. Ci-joint, pour votre commodité, un blanc de commande. Les commandes réclamant uniquement les nouveaux timbres seront remplies avant les commandes mixtes réclamant à la fois les nouveaux timbres et des timbres d'émissions antérieures. Constituant une série commémorative, ce timbre ne sera pas réimprimé lorsque la provision initiale en sera épuisée et ne sera pas surchargé de la lettre "G" qui sert à indiquer que les ministères du gouvernement s'en servent pour leur correspondance officielle.

Au Brésil, toutes les occasions sont bonnes pour l'émission de timbres commémoratifs. Autant il faut déplorer la politique trop conservatrice du ministère canadien des Postes en matière d'émissions de nouveaux timbres, autant il faut réprouver la politique trop libérale d'un grand pays comme le Brésil qui semble vouloir rivaliser avec certains pays communistes dans l'impression de papier-tenture. Les deux nouveaux timbres du Brésil sont consacrés à l'inauguration de deux nouvelles centrales hydro-électriques, l'une à San Francisco, l'autre à Itutinga. Ces valeurs sont respectivement de 60 et de 40 c. Le premier timbre est brun orange tandis que le second est bleu foncé. Les dessins

représentent les deux usines. L'impression a été faite en rotogravure et le tirage est de 5,000,000 d'exemplaires pour chacun de ces timbres. Walter Granado les a dessinés.

Le Congo Belge vient de rappeler le 76e anniversaire de la fondation de l'Institut royal colonial belge par l'émission de deux timbres-poste commémoratifs. Les

valeurs sont: 4 f. 50 blanc, noir et gris, et 6 f. 50, vert foncé et brun. Le dessin montre la face et le revers d'une médaille où se voient un portrait du roi Albert I et une carte du Congo Belge. Ces deux timbres ont un lettrage différent et dans un cas l'inscription flamande est à la partie supérieure du timbre tandis que dans l'autre, elle occupe la partie inférieure.

Phil.-A. THELIE

N.B.—Les timbres qui ont servi à l'illustration de cette chronique (à l'exception du nouveau timbre canadien) nous ont été fournis par la Maison Vincent, de Montréal, et Jacques Doyon en a fait la photographie.

ISRAEL
92 timbres réguliers
15 timbres aviation
20 timbres-taxe
4 timbres officiels
Série complète des timbres émis par ce pays, tous à l'état neuf $140.
LA MAISON VINCENT
294 ouest, Ste-Catherine, Montréal 18
L. SEGUIN, prop. Tél. UN. 1-1145

VOTRE AUTOMOBILE

par Eugène MILMOE

Quand une mauvaise circulation de l'eau cause le surchauffage du système de refroidissement, croyez-vous immédiatement qu'il y ait un défaut dans le thermostat ou que le radiateur soit trop sale ? Parfois le seul coupable est le boyau du radiateur qui n'est plus bon, ou encore le bec du radiateur au sommet de celui-ci qui est plié ou trop lâche.

N'oubliez pas non plus d'examiner la pompe à eau. Un gobelet de pompe trop usé ou trop lâche peut aussi provoquer la situation dont vous avez à vous plaindre.

Si rien ne fait défaut dans le radiateur, le thermostat, le boyau ou la pompe, examinez le tuyau distributeur de l'eau pour voir s'il n'est pas endommagé dans le bloc ou bien s'il n'y a pas de dépôts calcaires qui empêchent la libre circulation de l'eau. N'oubliez pas que des joints obturateurs défectueux nuisent parfois à la circulation de l'eau dans le système de refroidissement.

REPONSES AU COURRIER

S. B. écrit: J'ai constamment des ennuis avec mes bougies depuis que j'ai fait installer un nouveau moteur dans ma voiture. Le carburateur et l'allumage ont subi une inspection rigoureuse et plusieurs mécaniciens n'y ont rien trouvé de défectueux.

Réponse: Puisque votre moteur est neuf, les ennuis que vous avez avec vos bougies peuvent être causés par une fuite d'huile plus bas que les pistons. Des bougies trop froides pour votre façon de conduire peuvent aussi être la cause de vos ennuis.

M. S. demande: Dites-moi je vous prie pourquoi ma voiture consomme tant d'essence. Je chauffe prudemment et je viens justement de faire poser des bougies neuves, un carburateur neuf, des pointes neuves, un condensateur neuf, etc. Ma voiture est une six cylindres et elle est en parfait état, avec peu de millage. A l'exception de la lenteur du moteur à se réchauffer et à une certaine paresse par temps froid, tout fonctionne très bien.

Réponse: Demandez à votre mécanicien d'examiner la soupape du collecteur de chaleur. Si ce dernier est défectueux, la consommation d'essence pourra être affectée et le fonctionnement du moteur par temps froid pourra être affecté de même.

P. S. écrit: Après avoir réchauffé mon moteur, je ne puis pas le laisser fonctionner doucement au ralenti. Je viens de faire nettoyer le carburateur et de le faire ajuster, on a de même vérifié les pointes et les bougies ont été ajustées entre .028 et .030.

Réponsé: Faites ajuster vos bougies à .030, qui est l'ajustement requis pour votre moteur.

J. G. écrit: Quand je tourne un coin de rue et chaque fois que je modère et que je veux reprendre de la vitesse de nouveau, sans changer de la grande vitesse à la deuxième, j'entends un bruit qui vient de l'arrière de ma voiture. Cette situation existe depuis que ma voiture a été heurtée par une autre. Que dois-je faire ?

Réponse: Il est évident que le bruit que vous entendez vient de l'essieu arrière. Confiez votre voiture à un bon mécanicien et demandez-lui de vérifier minutieusement l'essieu arrière, le différentiel, les engrenages, les pignons et l'arbre de couche.

M. Eugène Milmoe est un des meilleurs mécaniciens de toute l'Amérique du Nord. Il répondra à toutes les questions que vous voudrez bien lui poser. Ecrivez-lui aux soins de la "Patrie".

Billets, ça fait court!

PARIS. — La simplicité et la brièveté ne sont pas toujours le fait des grandes administrations. Dans une station parisienne du métro dont l'entrée, vient d'être refaite, on a placé, au-dessus du guichet, l'indication suivante: "Délivrance et contrôle des titres de circulation". Le seul mot: "billets" aurait été trop court.

Suite de la 42e page de

Le camping

reusement se posent même pour les clubs de grand air.

Ainsi, le c.c.c. va essayer, au cours de l'été 55, de donner un nouvel essor au camping; les débuts sont prometteurs, les conditions idéales. Pour les sceptiques, rappelons que la France, qui compte 4 millions de personnes faisant plus ou moins de camping, soit 2 millions assez régulièrement (ce qui, pour le Québec, ferait respectivement, toute proportion de population gardée, 300,000 et 150,000...) n'a eu longtemps, entre les deux guerres, qu'un seul club, "à une époque héroïque où les campeurs ne rencontraient que sarcasmes et railleries" (tiré d'un traité de camping français), et que son premier camp comptait 50 tentes pour un pays de 40,000,000 d'habitants.

Souhaitons donc au camping le développement exceptionnellement rapide qui le caractérise surtout où il s'implante, et qui doit tout de même venir, au moins en partie, de l'excellence de ses principes.

On peut faire partie du Camping Club du Canada, en faisant parvenir la cotisation annuelle de $2.00 à 12027, Boul. St-Germain, Montréal 9, P.Q. Carte de membre, publication mensuelle, guide de camping, etc.

Suite de la 30e page de

Image

lignes extrêmement simples, sobres et partant élégantes. Les édifices nés de ce système sont faciles à construire, requérant un minimum de matériaux, les outils les plus usuels et donnent, lorsque terminés, plus d'espace, plus de lumière, plus d'intégration dans le paysage avec une utilisation maximum des propriétés de l'acier, de la pierre et du verre. Car dans ce pays pauvre mais épris de beauté, on préfère la pierre au béton, le bois naturel au plastique, le cuivre poli et le fer forgé aux marbres importés.

Il en résulte des cités neuves où les blocs élancés, les masses fluides ou au contraire immuables, les structures délicates de verre et d'acier qui s'emmêlent dans une jungle où joue le soleil se succèdent, étagés sur leurs collines donnant à l'homme une nouvelle emprise sur l'espace. Il en résulte des ponts qui font des arabesques dans le ciel, des stades qui transposent la Rome antique dans un siècle de demain, des gratte-ciel délicatement posés sur des tréteaux sculptés et enfin des milliers de maisons qui ne sont plus "des boites à l'intérieur d'autres boites", pour citer un architecte célèbre.

Et ainsi dans ce grand pays de contrastes, chez ce grand peuple au désir de paix, monte du sol pauvre et du travail acharné une lumière de civilisation qui recommence à briller sur le monde.

Suite de la 42e page de

L'Egypte

sympathies pour l'Inde et le rôle de médiateur que veut jouer Nehru entre l'Est et l'Ouest. Mais, à toutes fins pratiques, elle demeure l'un des points névralgiques de la politique du Moyen-Orient, dont nous nous efforcerons de démêler les fils.

Prochain article :

II—Le mythe de l'unité arabe.

AVIS

Les adeptes sont priés d'adresser leur correspondance au chroniqueur à 4749 Blvd St-Hubert, Montréal 34, P.Q.

PENSEE

Pourquoi l'homme a-t-il le pouvoir de mal faire?

C'est pour qu'il ait le mérite de faire le bien.

C. M.

FIN DE PARTIE

Noirs: 9 pièces

Blancs: 9 pièces

Blancs	Noirs
29—D-7T	D-5C
30—C x F	T-1FD
31—C-5F	D x P ✝
32—R-1F	D x P ✝
33—R-2R	D x P ✝
34—R-2D	T x C
35—Aband.	

PROBLEME No 888

Par M. C.M.A.I.
Dédié à M. Joseph Sawyer, architecte.
Noirs: 10 pièces

Blancs: 9 pièces
Les Blancs jouent et font mat en 2 mouvements

PROBLEME No 889

Par M. C.M.A.I.
Dédié à M. Maurice Robillard, architecte
Noirs: 8 pièces

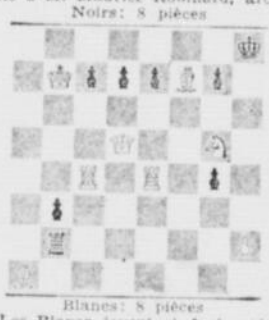

Blancs: 8 pièces
Les Blancs jouent et font mat en 2 mouvements

PROBLEME No 890

Par M. C.M.A.I.
Dédié à M. Charles Choquet, S.H.
Noirs: 4 pièces

Blancs: 10 pièces
Les Blancs jouent et font mat en 2 mouvements

SOLUTIONS

Problème No 884 — La clef des Blancs: R-5F

Problème No 885 — La clef des Blancs: D-6F ✝

Problème No 886 — La clef des Blancs: C7F-5R ✝

Problème No 887 — La clef des Blancs: T-7T ✝.

Un secret

LE CAIRE. — Narriman a maigri de 18 livres depuis qu'elle a quitté Farouk. Un serveur de cabaret lui a demandé son secret, pour le communiquer à sa femme. Narriman s'est contentée de sourire.

Un remède

DOUVRES. — Contre le mal de mer, les dirigeants de la ligne maritime Ostende-Douvres ont trouvé un remède infaillible: deux heures de concert pendant la traversée. Le système est entre en vigueur le 4 juillet.

Idéal facteur de Santé
LA CULTURE PHYSIQUE

ÉCRIT SPÉCIALEMENT POUR LA "PATRIE" par NIK KEBEDGY

Pièges et sièges!

Tiens ! Voilà un titre qui pourrait servir d'exercice de prononciation rapide, surtout pour les spécialistes du "lendemain de la veille" ! Pourquoi pas s'amuser un peu avant de parler de choses sérieuses ?

Car si les sièges dont nous voulons vous entretenir aujourd'hui représentent parfois des problèmes aussi difficiles à résoudre que ceux des sièges ministériels, ils ont souvent aussi un côté plus ou moins drôle, selon qu'on se trouve du côté des observateurs ...ou des observés. En effet, les sièges en question ne sont pas les chaises, fauteuils et autres meubles sur lesquels beaucoup de gens passent une bonne partie de leur vie, mais cette partie postérieure de notre anatomie qu'il est de bon ton de masquer au public et au sujet de laquelle on n'aime pas trop entendre des commentaires...

Mais s'il est un endroit où il est non seulement permis, mais indiqué d'en parler, c'est bien une rubrique dont le but est d'aider les gens à garder leur santé, à corriger leurs défauts physiques et à se débarrasser de leur graisse superflue.

Bien que la structure du siège-meuble soit plutôt rigide tandis que celle du siège humain se compose de muscles plus ou moins fermes (le "plus" est trop rare et le "moins" est fréquent !), tous deux ont un point commun : leur affinité l'un pour l'autre !

De nos jours, les heures qu'ils passent ensemble sont si nombreuses et les occasions de se rejoindre si fréquentes qu'on ne sait plus très bien lequel attire l'autre !

Vous direz peut-être que c'est normal et que si un siège-meuble a été fait pour recevoir un siège humain, il n'est que naturel qu'ils se rejoignent puisqu'ils sont en quelque sorte faits l'un pour l'autre !

Oui ! Mais là sont aussi les pièges évoqués par notre titre. Ici comme dans tous les domaines, il faut d'abord faire la distinction entre l'usage et l'abus.

Parce que vous avez des cordes vocales qui peuvent servir à chanter, à parler ou à crier, vous croyez-vous obligé de le faire tout le temps ? Parce que vos jambes sont destinées à vous permettre de marcher et de courir, allez-vous en faire un usage excessif ?

Non, parce que vous craignez la fatigue et vous savez bien que l'excès d'activité fatigue et use. Tandis que d'être assis, ça ne fatigue pas, n'est-ce pas ? Au contraire, ça repose !

Attention ! Voilà un autre piège ! En effet, si "reposantes" que soient les heures assises (indépendamment du travail cérébral, naturellement !) elles fatiguent et usent aussi, et d'autant plus insidieusement qu'on les accumule de manière continue.

Car en dépit de notre goût pour le confort, de l'utilité qu'il y a à économiser nos forces pendant notre travail et de nous reposer périodiquement, notre organisme a été construit pour le mouvement et ce n'est pas parce que nos muscles fessiers représentent un bon coussin qu'ils ont été faits pour être écrasés à longueur de journées... et de soirées !

A force de multiplier nos travaux, nos voyages, nos loisirs et nos repos assis, nous en arrivons non seulement à atrophier complètement une région qui a autant besoin d'exercice que les autres, mais à ralentir le fonctionnement de notre système tout entier.

Pas étonnant, par conséquent, que les chairs ainsi atrophiées se déforment et se laissent envahir de graisse, quand ce n'est pas de cellulite ! Et après ça on accuse l'hérédité ou la nature de nous avoir trop rembourré ! Il est plus facile de chercher des excuses de ce genre que de prendre le taureau par les cornes et de modifier ses habitudes !

Pourtant il n'y a pas d'autre solution, et nombre de gens qui travaillent assis se rendent compte que même si leur lassitude cérébrale les porte plutôt à rechercher les loisirs calmes et si les crampes et les raideurs attrapées durant leurs longues heures d'immobilité les incitent plutôt à la détente et au repos qu'à l'effort, il est bon de remuer **régulièrement et à fond toutes les parties de notre corps.**

Le siège ne fait pas exception à cette règle, et c'est pour avoir cru le contraire que tant de nos contemporains se croient obligés d'user de toutes sortes d'artifices vestimentaires pour masquer une "propriété foncière" trop importante, plutôt que de stimuler des muscles et des vaisseaux qui ne demandent pas mieux que de ne pas dégénérer...

Et n'allez pas croire qu'un peu de marche suffit! La marche est excellente, certes et faites-en tant que vous en pourrez, surtout si vous êtes obligé de travailler ou de voyager assis. Mais ne comptez pas sur elle seule pour donner aux muscles de votre siège la fermeté et la bonne circulation sanguine qui les mettra à l'abri de la déformation et de la graisse!

Si vous ne voulez pas que vos costumes d'été révèlent votre négligence à cet égard, commencez dès maintenant à faire de la culture physique appropriée; si vous en faites déjà, introduisez dans votre programme d'entrainement quelques mouvements énergiques pour les muscles du siège, de la hanche et du bassin.

Mais ne négligez pas pour autant les exercices plus généraux, qui doivent toujours rester la base de toute culture physique d'entretien, et à plus forte raison d'exercices correctifs.

Pas de temps, dites-vous? Peut-être qu'en étant un peu moins esclave de ces deux tyrans: l'auto et la TV, vous trouveriez les quelques minutes nécessaires!

A la semaine prochaine pour quelques exercices indiqués dans ce but.

Suite de la 43e page de

La sarabande

A-t-il été traîné sur les pierres? Etait-il plus souvent sale que propre?

Autant de détails qui dénotent un type peu soigneux, inexpérimenté et probablement désireux de se défaire de son bateau pour ne pas avoir à réparer ses erreurs! A vous de ne pas acheter ces erreurs!

3) **Le calfatage.** Inspectez ensuite avec autant de soins le calfatage le long des coutures (en anglais: seams) et dans les jointures de la coque et de la cabine s'il y en a.

Les quelques minutes passées à vérifier l'état du calfatage et même le temps passé à remettre du coton ou de la pâte élastique ne seront rien à côté du danger qu'offre toujours une coque insuffisamment étanche. Sans compter qu'un séjour (même limité à une fin de semaine) dans une cabine ou un cockpit humide est toujours malsain et que la crainte continuelle d'une voie d'eau n'est pas un gage de bon sommeil à bord !

A propos de coton à calfater, limitez son emploi aux grosses fentes et n'en mettez pas trop, pour tenir compte du gonflement du bois mouillé. Bien de belles coques ont déjà été littéralement disjointes par trop de coton forcé à coup de maillet (Fig. 4) dans ses jointures alors qu'un peu de ciment élastique aurait suffi !

Le ciment élastique à base de caoutchouc, aujourd'hui sur le marché, tend moins à se sécher à l'usage et conserve par conséquent plus longtemps sa faculté de suivre le jeu de bois.

Le ciment ordinaire à base d'huile, exclusivement employé jusqu'à l'apparition du précédent, a tendance à perdre son huile dans le grain du bois environnant. Pour combattre et diminuer cette tendance, enduisez préalablement vos fentes de peinture, puis enfoncez toujours votre ciment en laissant son niveau extérieur un peu plus bas que la surface environnante, pour permettre le jeu du bois sans risquer de voir le ciment se faire expulser en paquets et laisser des trous béants!

4) **La préservation.** En badigeonnant votre bois de solution préservatrice (genre Pentox), assurez-vous que tous les recoins les plus éloignés sont bien imprégnés. Ceci ne peut généralement se faire assez à fond au pinceau, et il faut recourir à une burette à pression. Si ce traitement n'a pas été fait antérieurement, vous aurez même intérêt à le compléter avant le calfatage. Les solutions les plus fortes sont généralement de couleur verte, mais leur emploi est désagréable près des peintures claires (bordé ou intérieur de cabine) car elles imprègnent non seulement le bois mais la peinture. Dans le cas d'une coque de course qu'on veut imprégner par la cale, on prendra soin d'essuyer à la térébenthine ou au pétrole ce qui aura suinté à l'extérieur, car les peintures spéciales de course adhèrent mal par dessus.

Un endroit à ne pas oublier est l'intérieur du puits de dérive (centerboard-trunk), toujours si difficile à entretenir et à peindre à cause de l'étroitesse de sa fente. Cet endroit n'est jamais trop imprégné, car le bois y subit de très gros efforts et le moindre affaiblissement peut souvent entraîner de sérieux dommages et des réparations très coûteuses.

Les trous et conduits d'écoulement du cockpit, de la cale, des panneaux et d'une glacière sont aussi des endroits qui finissent facilement par se fendre sous l'effet du gel et du travail du bois si celui-ci n'est pas parfaitement protégé. Bien souvent, la crasse accumulée peut faire croire à du bois recouvert alors qu'un léger nettoyage le révèle à nu!

Une fois la ventilation, le nettoyage (toujours long et fastidieux si on ne veut pas se contenter de seulement déplacer la saleté!) et la préservation terminés, vous passerez aux réparations proprement dites: remplacement des planches et pièces de charpente ainsi que traitement des égratignures, accrocs et marques de chocs.

En attendant d'en mentionner les principes, (la semaine prochaine), procurez-vous du bois plastique de qualité "marine" à l'épreuve de l'eau), du ciment à base de blanc de plomb et les outils voulus, sans oublier une bonne provision de papier de verre !

Précieux manuscrits

BERLIN. — Le manuscrit de la 9e Symphonie de Beethoven, huit manuscrits d'opéras de Wagner, ceux de la Flûte enchantée et Cosi Fan Tutte de Mozart, qui avaient disparu en Allemagne à la fin de la guerre, sont près d'être retrouvés. Ils seraient détenus en zone soviétique.

Peintres

PARIS. — 400,000 peintres habitent Paris, qui semble bien être ainsi la capitale mondiale de la peinture.

Votre horoscope aujourd'hui

Sous lequel des douze signes du Zodiaque illustrés ci-dessous êtes-vous né? Vous trouverez votre horoscope chaque jour de l'année dans la "Patrie" du dimanche ou dans la "Patrie" quotidienne. Lisez donc chacune des éditions de la "Patrie".

Le BÉLIER ☆ (du 21 mars au 20 avril)

Les joies du coeur sont pour vous. C'est une compensation pour les nombreux soucis qui ont assombri votre existence en ces dernières semaines.

Le TAUREAU (du 21 avril au 20 mai)

Excellente période pour tout ce qui demande temps, méthode, durée. Sérieuses possibilités d'accords solides, sentimentaux et professionnels.

Les GEMEAUX (du 21 mai au 20 juin)

Toujours très protégés, vous devez pouvoir faire face aux ennuis qui sont vôtres. Par malheur, vous ne vous sentez pas très bien dans votre assiette.

Le CANCER (du 21 juin au 22 juillet)

De nouvelles cordes à votre arc dans des soutiens imprévus, des idées qui plaisent, des initiatives adroites. Santé toujours un peu délicate.

Le LION (du 23 juillet au 22 août)

Journée propice pour réclamer de l'avancement. On vous fera un accueil inespéré, mais les résultats se feront attendre pendant quelques semaines.

La VIERGE (du 23 août au 22 septembre)

Vous pouvez réussir bien dans vos affaires et travaux, protéger vos chances toujours existantes, à condition de ne rien brusquer.

La BALANCE (du 23 septembre au 22 octobre)

La santé de l'un de vos proches, la vôtre, demandent beaucoup de soins. Votre cercle va sans cesse s'élargissant. Les choses se normalisent vite.

Le SCORPION (du 23 octobre au 22 novembre)

Les questions sentimentales sont beaucoup plus favorisées que les affaires, les amitiés, où des risques d'erreurs, d'emballements demeurent à l'état latent.

Le SAGITTAIRE (du 23 novembre au 21 décembre)

Bien des complications toujours ! Maîtrisez votre impétuosité. Même en cas d'échec, ne vous emportez pas. Un peu de brume se dessine à l'horizon.

Le CAPRICORNE (du 22 décembre au 19 janvier)

Vous pouvez avoir, en tous domaines, une belle revanche sur des difficultés antérieures. Influence très stimulante pour le moral, le physique.

Le VERSEAU (du 20 janvier au 18 février)

Ne vous découragez pas devant les difficultés, mais ne brusquez rien. Journée favorable pour les petits voyages à la campagne, les visites aux parents.

Les POISSONS (du 19 février au 20 mars)

Tout ce qui présente un caractère de nouveauté, d'imprévu demande beaucoup de réflexion, en affaires comme en amour.

INSTRUISONS-NOUS

Réponses au questionnaire

1—Nostradamus.
2—C'est le lac Titicaca, en Bolivie. Son altitude est de 3,812 mètres.
3—Ludendorff.
4—"Deo juvante".
5—Les Etats-Unis, dont le drapeau remonte à 1777.
6—Théodore Roosevelt.
7—Les chemins de fer verticaux.
8—Napoléon.

LA VIE COURANTE

LE CHOIX D'UN NOM

Choisissez l'oncle le plus riche.

On ne peut pas plaire à tout le monde.

C'est très facile...

La tante qui n'a pas été élue.

16 PAGES

La Patrie

JOURNAL DU DIMANCHE

SECTION COMIQUE

Troisième section

8 mai 1955

JACQUES LE MATAMORE

NOS LOUSTICS

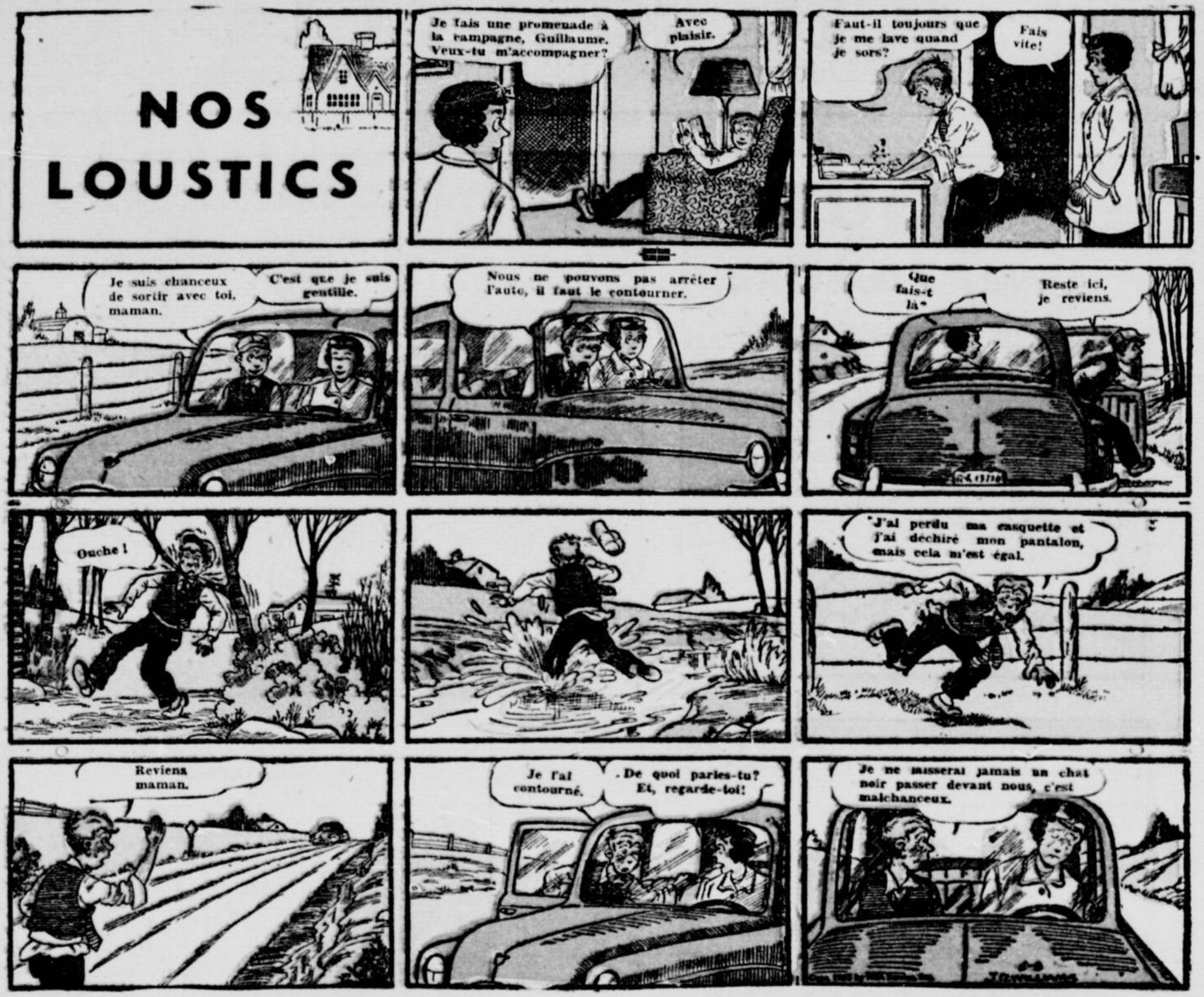

Le zoo comique

Bons souhaits à la maman

Les cartes de "compliments", ainsi que les appellent encore les grand-pères, sont nombreuses et variées sur le marché mais celles faites de votre main sont inappréciables parce qu'elles n'ont pas de prix et plus de cachet. Il y a toujours moyen de ne pas dessiner; en ce cas, appliquez des motifs découpés, soit dans de la dentelle, soit dans les livres de gravures. Cependant quel enfant n'est pas capable de tracer des chandelles et de former quelques lettres? Voyez l'illustration! Une carte double de correspondance est ce qu'il vous faut pour ces compliments à votre maman en ce jour de sa fête. Vous ne pouvez pas y mettre autant de chandelles que son âge compte d'années; mais si la maman dépasse quarante, mettez 4, si trente, trois suffiront. Reliez vos deux feuillets, une fois vos tracés faits, avec de la grosse soie effilochée des deux bouts.

Pensez à elle !

Chacun de vous doit avoir aujourd'hui, caché dans un des coins de la maison, un petit quelque chose qu'il a travaillé en secret et qu'il sortira de sa cachette pour l'offrir à sa maman... Car il ne se peut pas que vous n'ayez pensé à la Fête des Mères. Vous auriez honte de la voir là la bonne maman de tous les jours, au milieu des autres, le visage triste comme si ses enfants l'avaient abandonnée, comme si elle n'avait pas d'enfant pour penser à elle.

Le sourire de la maman est facile.

Avant de partir pour l'école, un billet doux sur le coin de la table, un baiser autour du cou plus tendre que d'habitude, le bon bulletin de classe... tout ça fera sauter de joie le coeur de la maman; et tout de suite elle vous le rendra: le soir le gâteau de fête sera plus sucré, plus crémeux sur la table de famille. Car si vous aimez votre mère, votre mère vous aime encore plus.

P'tite Mère

Un petit problème

1 6 3

Disposer ces trois chiffres de manière à former un nombre divisible par 7. (Solution prochaine).

UN MOMENT DE DÉTENTE avec ED. REED

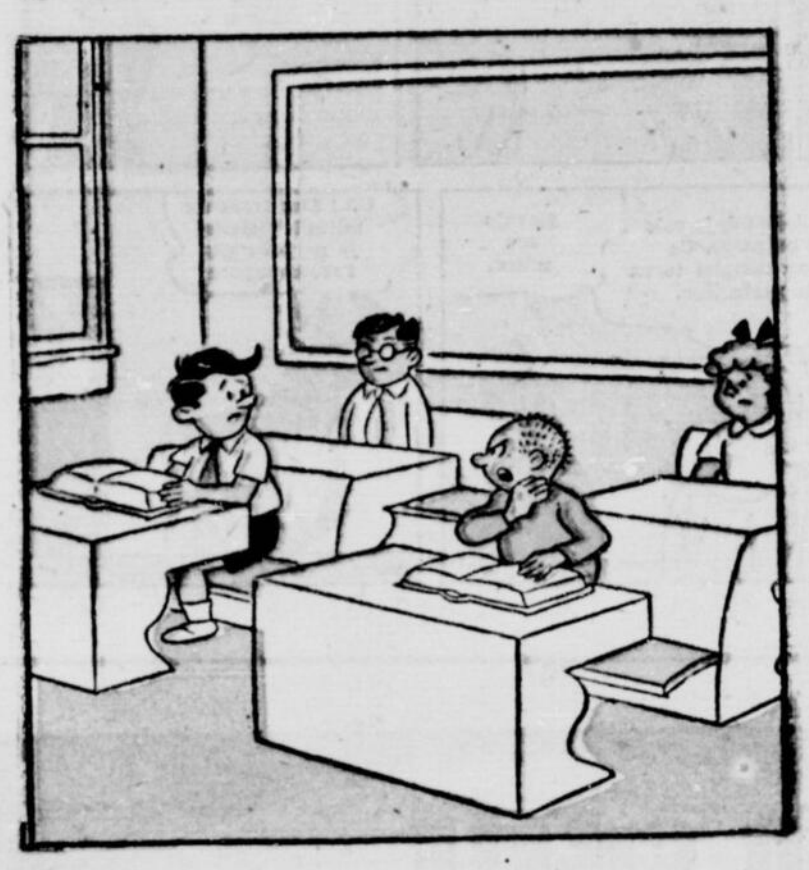

— A quelle heure nous pousserons-nous?

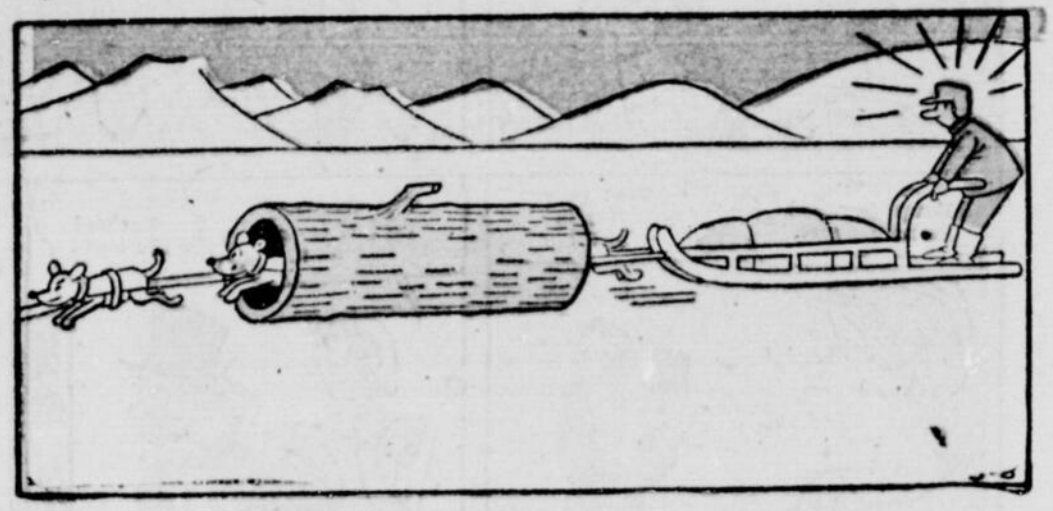

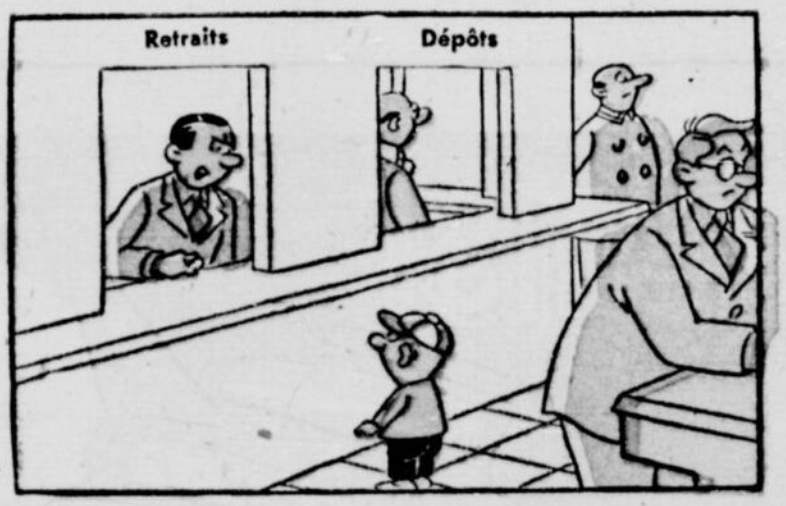

— Ce cinq sous n'est plus en circulation... Comment le veux-tu?

— Nous sommes mariés depuis trois mois... Quand apprendras-tu à faire autre chose que des gâteaux au chocolat?

— Je sais que la soupe est chaude, mais tu peux cesser d'éteindre la bougie chaque fois que tu veux refroidir la soupe.

Les Canadiens-français sont unanimes à proclamer que la "Patrie du Dimanche" est un journal complet qu'il faut lire pour être bien renseignés. Ses illustrations comme ses articles suscitent partout le plus vif intérêt.

Monsieur et Madame

Je vais aller manger, et je serai à la maison assez tôt pour m'habiller.

Me voici, comme je te l'avais promis.

Il y a longtemps que tu n'as pas mis ton habit.

Je déteste m'habiller ainsi, mais il le faut.

Ne recommence pas, veux-tu ?

Voici une chemise propre, et une nouvelle boucle blanche. Où sont tes boutons de manchettes ?

Ils sont dans mon tiroir. J'irai les chercher quand j'aurai fini de me raser.

Si je réussis à faire ma boucle sans la froisser, ce ne sera pas ma faute.

Tu seras très bien.

Tu fais mieux de te préparer, je suis presque prêt à partir.

J'ai une surprise pour toi

Ton vieux chapeau de soie. Il est encore beau.

Je ne porterai pas ce chapeau, tu m'entends ?

Essaye-le avant de te plaindre.

Tout pour avoir la paix !

Que t'avais-je dit ? Il te va très bien.

Pas mal du tout !

Assieds-toi, je vais me préparer. Ce vieux complet te va à la perfection.

Je vais me mirer.

Oh ! Des trous de mites ! Violette, je ne peux pas t'accompagner.

GRATIS!

IL SIFFLE COMME UN VÉRITABLE AVION À RÉACTION

SENSATIONNEL Sound-jet PLANEUR INTERPLANÉTAIRE

BREVETS EN INSTANCE

FACILE! Se trouve à l'intérieur du carton, découpé en sections que vous pouvez assembler rapidement, facilement! Solide — il encaisse les coups!

FREE! OF EXTRA COST In this package of NABISCO SHREDDED WHEAT Nothing to send for

Sound-jet

UNIQUE! SAFE! SAUF! DURABLE!

ALL THE FUN OF A MODEL PLANE WITH JET SOUND

DANS CHAQUE CARTON DE NABISCO SHREDDED WHEAT

- Son étonnant! Sifflement d'avion à réaction!
- Ni élastiques, ni ressorts, ni remontage!
- Instructions complètes pour le vol — vous pouvez donc faire des décollages comme avec une fusée et des atterrissages de précision.
- Tous les enfants en voudront un! Procurez-vous le vôtre pendant qu'il y en a encore!

RIEN À FAIRE VENIR! PAS DE COUPONS À REMPLIR! Et vous l'obtenez seulement avec NABISCO SHREDDED WHEAT!

Demandez à Maman d'acheter le véritable NABISCO SHREDDED WHEAT chez votre épicier maintenant. C'est la bonne céréale de blé complet 100%, un ALIMENT PLUS RICHE EN PROTÉINES—pour un corps plus sain. Et il est moins cher pour votre mère!

NABISCO SHREDDED WHEAT

NABISCO FOODS LIMITED

PRENEZ LA VIE EN RIANT

— Tu as lu trop d'articles traitant des explosions atomiques. C'est le ménage du printemps, pas un projet de destruction.

— C'est un langage de capitalistes, camarades ouvriers. On ne demande pas une garantie annuelle de protection contre la liquidation.

— Je ne crois pas qu'un jour, nous serons aussi stupides que nos pères.

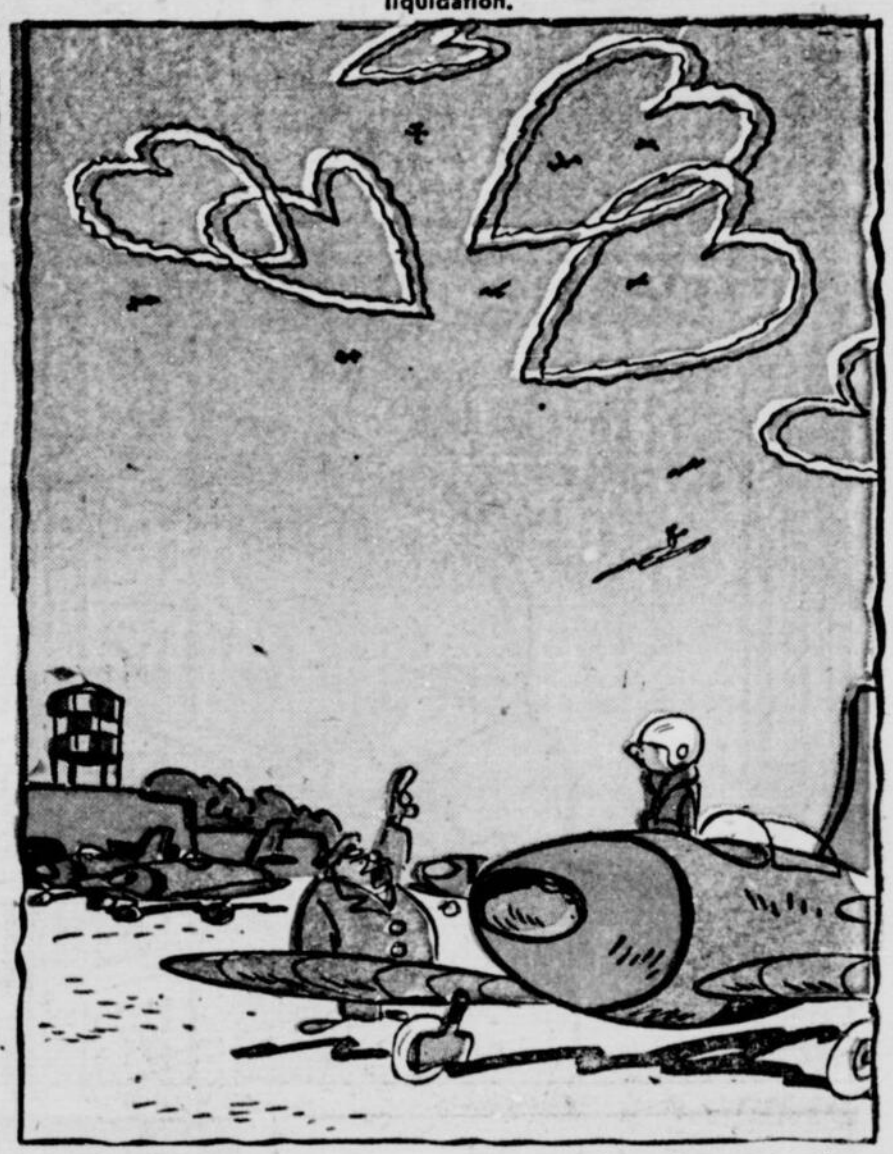

— Peu importe que ce soit le printemps, jeune homme .. Ces dessins aériens ne sont pas du tout militaires.

— Tu peux faire mieux que ça, Jos .. Ou bien penses-tu que je suis Marilyn Monroe?

— Je suis gauchère, monsieur le procureur.

AUCUN JOURNAL QUOTIDIEN DE MONTREAL NE PUBLIE AUTANT DE DESSINS COMIQUES QUE LA "PATRIE": VOYEZ-LES CHAQUE JOUR, ILS VOUS AMUSERONT

10,000 verges de FIL, 89c

1,000 vg. ruban satin ½-1" large $1.89
SEULEMENT 20c la verge (crêpe, taffetas, satin pale ou foncé), en coupons de 2 à 9 vgs., 15 vgs pour seulement $2.89
DIFFERENTS tissus à partir de 9c la vg. Coupons ½ à 1 vg., préparés à utilisation pratique. Le nylon coupons de 1 à 5 vg.
CREPE imprimé et uni (2 à 5 vgs.) 13½ vgs pour $3.92
GABARDINE en nylon de couleur (18c la vg), 12 verges $2.16
COTON uni, couleurs assorties (16c la vg), 22 vgs pour $3.52
DOUBLURE de rayonne, unie (16c la vg) 22 vgs $2.52
5 vg. uni, imp., vinylite plastic 54" $2.52
NYLON et SYRELENE aussi **PONGEE et SURAH**, uni ou imprimé (60c la vg.), 10 vgs second pour blouse, robe ... $6.
SATIN uni, couleurs assorties (16c la vg), 22 vgs pour $2.82
BROADCLOTH mercerisé, couleurs unies (18c la vg), 25 vgs pour chemises, salopettes, mouchoirs $4.50
COUTIL fleuri, dessins assortis (17c la vg), 18 vgs pour $3.06
DRILL imprimé pour chemises et pantalons (18c la vg) 18 vgs. pour salopettes, tabliers $3.24
GROS DRILL uni pour pantalons (19c la vg), 12 vgs pour $2.28
FLANELLETTE unie ou corrugatée, couleurs assorties (24c la vg), 22 vgs pour $5.28
BROADCLOTH imprimé fleuri (25c la vg), 24 vgs pour ... $6.00
SACS A SUCRE blanchis, 10 pour $2.39
SACS mal teints, 10 pour $1.49 bien imprimé $3.49
DRAPERIE fleurie à coussins et sacs à main (29c la vg) damasse et uni tisser 12 vgs pour $3.48
MARQUISETTE ou satin blanc (9c la vg), 40 vgs pour $3.60
CORDEROY uni (89c la vg.), 12½ vgs petit bout $3.69
JEANS DENIM 2, 4, 6 ans, 79c Corderoy ..... .98
DOUILLETTE en satin reversible 5½ livres, chaque $4.98
VELOURS de coton uni (82c la vg), 5½ vgs pour $4.51
OUATE blanche en nylon de 18" de large (pq. 1 lb 69c) ou 84" x 18" pour seulement ..... .50

COMMANDES C.O.D. ACCEPTEES — REMBOURSEMENTS

Mme I. SCHAEFER Enr'g

B.P. 264 DRUMMONDVILLE, QUE. Etabli en 1913

La Patrie du Dimanche est maintenant l'orgueil du Canada français. Aussi est-elle bien accueillie dans tous les foyers

"C'EST LA MEILLEURE BICYCLETTE EN VILLE"
C·C·M·
* SOLIDE
* SÛRE
* ROULEMENT DOUX
* FINI SUPERBE
Voyez-la chez le marchand C.C.M. de votre quartier

JOS. BRAS-DE-FER

GAGNEZ UNE MAGNIFIQUE BICYCLETTE

comme celle que vous voyez ici

20 BICYCLETTES BSA À 3 VITESSES AVEC ACCESSOIRES COMPLETS (MODÈLES DE GARÇON OU DE FILLE)

- FREINS À MAIN
- ENGRENAGE RÉGLÉ PAR POIGNÉE TOURNANTE
- PHARE À DYNAMO
- INDICATEUR DE VITESSE
- AVERTISSEUR PUISSANT

- NÉCESSAIRE DE RÉPARATION
- TROUSSE DE PREMIERS SOINS
- SELLE À TRIPLE RESSORT, RECOUVERTE DE CUIR

- FREINS À CABLES BSA ET PATINS DE SÉCURITÉ SUR LES JANTES DES ROUES AVANT ET ARRIÈRE

- ENGRENAGE À 3 VITESSES
- GARDE-CHAÎNE
- FEU ARRIÈRE À DYNAMO
- BÉQUILLE AUTOMATIQUE

1780 PRIX EN TOUT!

☆ 10 avions-jouets actionnés à essence (pour garçons)
☆ 10 radios Stewart-Warner, modèle de table (pour filles)
☆ 10 phonographes portatifs à 3 vitesses
☆ 150 ensembles stylo-porte-mines Waterman "Crusader"
☆ 500 beaux billets de $1
. . . et 1,000 autres prix divers!

DES PRIX POUR LES PARENTS AUSSI!

20 radios-réveille-matin RCA Victor, à commande automatique ("Slumberswitch")
10 fers à repasser à vapeur automatiques Sunbeam "Steamaster"
10 pendules électriques murales Westclox pour les parents des 40 premiers gagnants.

CONCOURS DU "BONHOMME SUPER-STICK"

3ème CONCOURS ANNUEL DES PANSEMENTS DE PLASTIQUE BAND-AID

BREVETS EN INSTANCE

MARQUE DÉPOSÉE

SIMPLE! AMUSANT!

Pour tous les garçons et les filles dont l'âge ne dépasse pas 17 ans.

IL VOUS SUFFIT DE FAIRE CECI:

1. Procurez-vous le bon d'inscription officiel et les règles du concours chez votre marchand. Vous y trouverez tous les renseignements voulus.
2. Examinez l'image du "Bonhomme Super-Stick" en étalage chez votre marchand. Vous verrez comme il est facile de participer au concours.
3. Assemblez ensuite les pièces du casse-tête, pour reconstituer l'image du "Bonhomme Super-Stick," en suivant les instructions. Envoyez autant d'inscriptions que vous le voulez, c'est si amusant!

ACHETEZ N'IMPORTE LEQUEL DE CES PRODUITS ET DEMANDEZ AUJOURD'HUI MÊME À VOTRE MARCHAND VOS BONS D'INSCRIPTION

La "Patrie du Dimanche" a pris un essor extraordinaire: on se dispute la lecture des quatre sections intéressantes dont se compose ce journal moderne. Ne manquez pas de la lire chaque semaine

TOTO et TITI

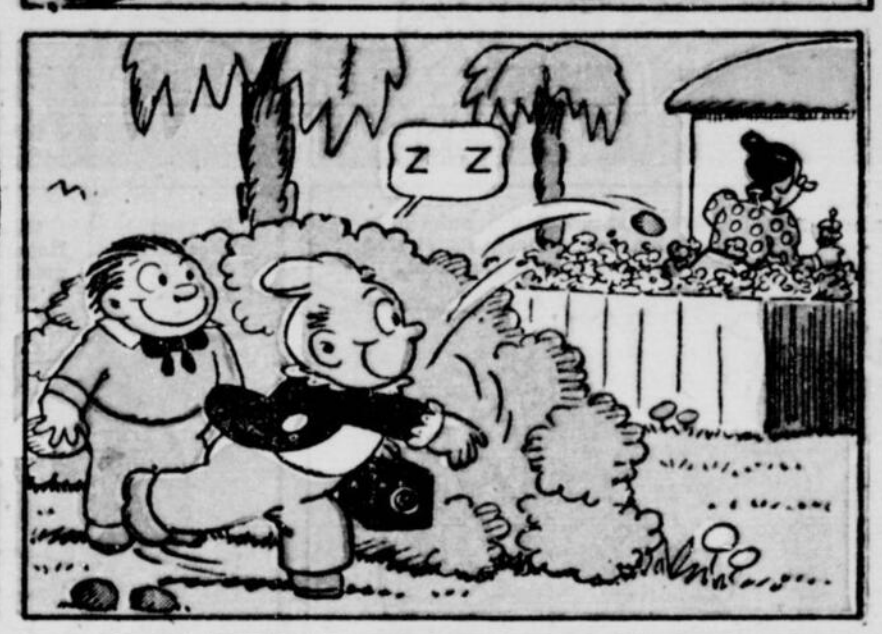

SI VOUS ACHETEZ CHEZ NOS ANNONCEURS,
AYEZ SOIN DE MENTIONNER LA "PATRIE"

ROBERT L'INTRÉPIDE

UN RÉGAL À TOUTE HEURE

La TRANCHE aux FRUITS

collation appétissante et savoureuse

STUART

Choisissez un STUART ... il est plus succulent !

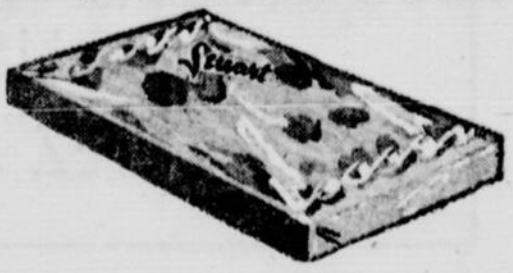

JIGGS et MAGGIE

GRATIS! dans les boîtes de

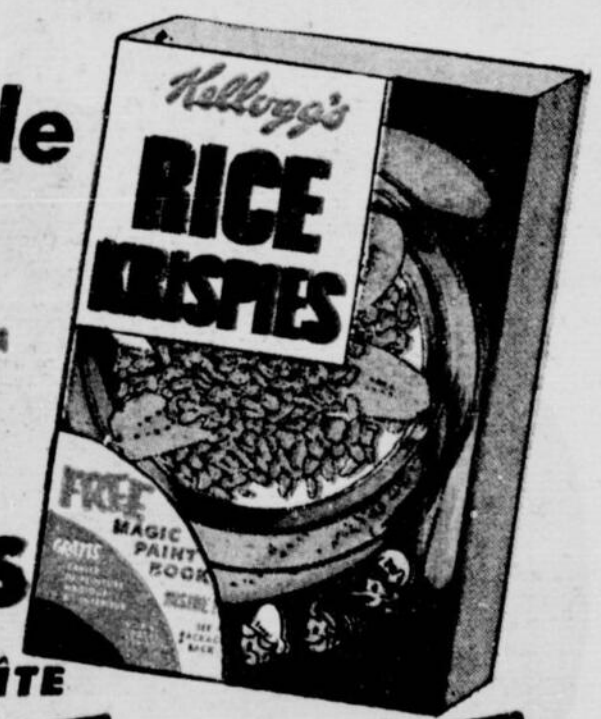

RAVISSANTS

cahiers à colorier

AVEC

peintures magiques

UN CAHIER DANS CHAQUE BOÎTE

PLUSIEURS PAGES AMUSANTES À COLORIER DANS 4 CAHIERS

Demandez les Rice Krispies Kellogg et coloriez immédiatement votre premier cahier!

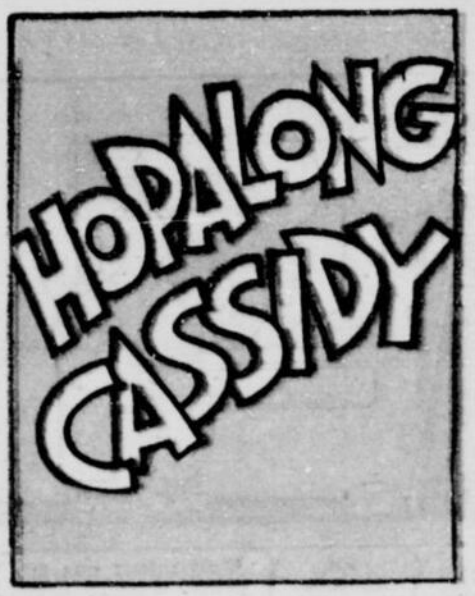

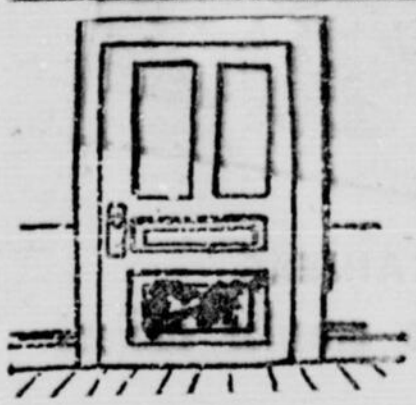

Le domaine des petits

Chanceux tout de même

Ayant gagné à la loterie un lot de dix mille dollars, un cordonnier était dans la désolation. Impossible de retrouver l'heureux billet !

Après avoir en vain cherché partout, déménagé toutes les armoires, vidé tous les placards, il finit par découvrir ce billet collé derrière [illegible] moyen. C'était la [illegible] que, pour [illegible] rien de mieux à faire avec ce papier et la colle traînant sur l'établi paternel.

Notre cordonnier se mit aussitôt à l'oeuvre pour récupérer son billet. Mais rien à faire; pas moyen de le décoller.

De guerre lasse, il prit une résolution énergique. Enlevant la porte de ses gonds, il la mit sur son dos. Et, sans souci des quolibets qui l'accueillirent dans la rue, il se rendit aux bureaux chargés d'effectuer le paiement des lots.

Puis il revint tout heureux, rapportant ses dix mille dollars et sa porte.

Les boucles d'oreilles étaient autrefois un signe d'esclavage

Autrefois, on perçait les narines ou les oreilles du bétail trop fougueux. Les sauvages, les Africains, les peuples les moins susceptibles de civilisation portent des clinquants aux oreilles. Dans les territoires lointains de l'Annam, les femmes Moys se passent, comme en Afrique, d'énormes rondelles de cuivre, qui, distendues, finissent par retomber jusque sur la poitrine. Si le lobe surchargé vient à se rompre et à former deux lanières inégales, la femme ne peut plus se marier.

LE SURHOMME

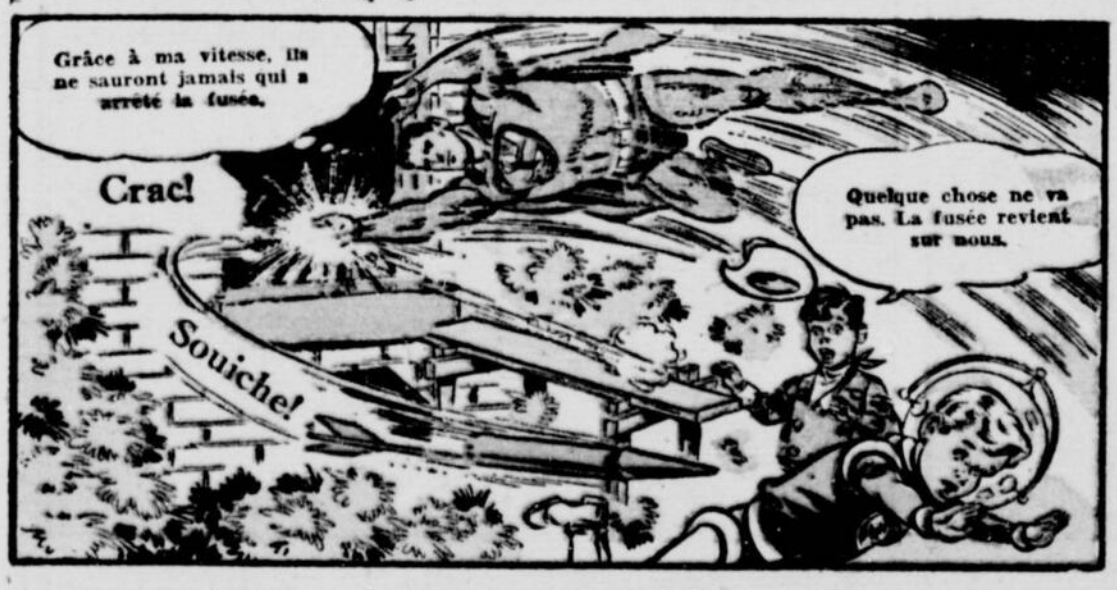

Le DOMAINE des PETITS

SOLUTIONS

—**Proverbe connu:** Un mauvais son revient toujours à la maison.

—**Hommes sans chapeaux:** Le problème se résout par les chiffres et lettres suivantes: 1 et E-2 et C-3 et A-4 et F-5 et D-6 et B.

—**Volailles sans tête:**

Merveilles du ciel

Vous n'ignorez pas certes que vous êtes sur la Terre. Mais la Terre elle-même, où se trouve-t-elle? Comme un gros ballon bleuté, elle flotte dans l'espace suivie de sa fidèle compagne la Lune. Cette dernière en est toute proche: trois cent quatre-vingt mille kilomètres. Vous vous exclamez! Que sera-ce alors, si l'on vous dit que le Soleil est à cent cinquante millions de kilomètres et qu'il est si gros qu'il pourrait contenir un million trois cent mille globes comme le nôtre? Notre soleil a des frères dans le ciel. Ce sont les autres soleils dont beaucoup sont infiniment plus grands que lui. La taille de l'un d'eux est même telle, qu'il ne faudrait pas moins de trente milliards de soleils comme le nôtre pour le remplir! Entendez-vous bien; trente milliards comme le nôtre! Notre Soleil envoie de gigantesques flammes à travers le ciel et parfois cette pluie est emportée jusqu'à un million de kilomètres de sa surface. Certaines parcelles retombent même parfois sur la Terre et cela y provoque de magnifiques aurores boréales.

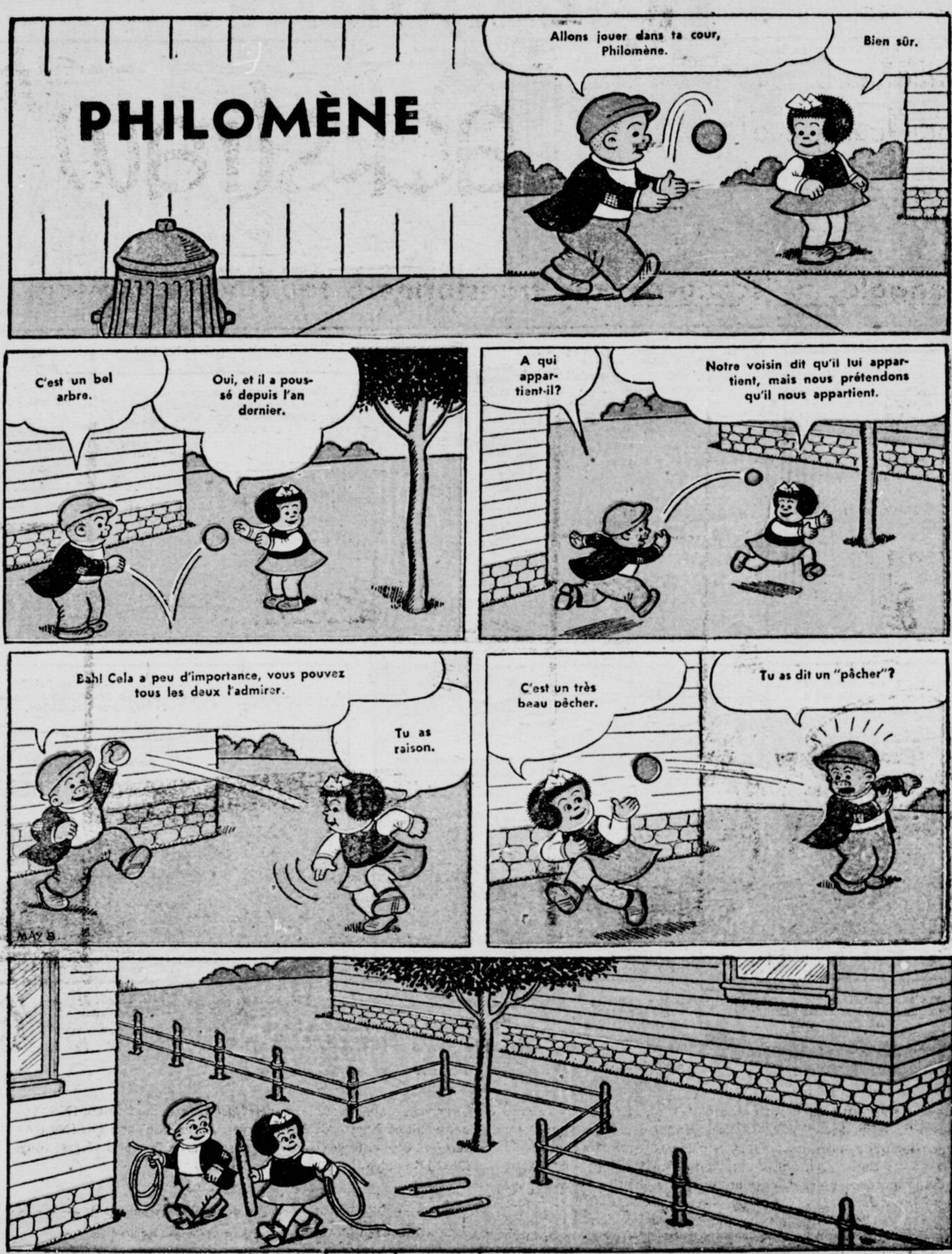

CHLP sur votre CADRAN 1410
1000 WATTS

JOURNAL-MAGAZINE LE PLUS COMPLET: **128 pages**

ÉDITION FINALE

La Patrie

JOURNAL DU DIMANCHE

10¢

Le plus fort tirage de tous les journaux français d'Amérique

21e ANNEE | Temps probable : Averses locales. | MONTREAL, DIMANCHE, 8 MAI 1955 | No 19

Pour eux la fête des mères est le jour le moins gai de l'année

(Photo J.-J. Senécal—La Patrie)

DANS LES BRAS D'UNE INFIRMIERE, Christianne, jolie fillette aux yeux bleus, attend qu'une maman vienne l'adopter. Elle a 7 mois, est ravissante.

(Photo J.-J. Senécal—La Patrie)

PIERROT, 8 mois, 18 livres, cheveux châtains, yeux bleus, un amour de bébé! Pour lui, la "Fête des Mères" est le jour le plus triste de l'année: il est orphelin. Il n'en tient qu'à vous de lui donner le bonheur.

(Lire nouvelle en page 68)

(Photos J.-P. Laliberté—La Patrie)

LE MYSTERIEUX JOE DE LA CHAMBRE 308.

(Solution en page 67)

OTTAWA DÉCIDERA DU MONOPOLE DU HOCKEY DIT NATIONAL

(Lire en page 82)

Engin aussi infernal que la bombe atomique: l'auto

(par PIERRE SAUCIER)

"La mort est au rendez-vous", ce n'est pas le titre d'un roman policier ni celui d'un film à émotions fortes, mais bel et bien la réalité qui guette les citoyens au siècle de l'automobile. Le panneau à tête de mort indiquant le nombre croissant des victimes orne l'entrée de toutes les grandes villes ! Mais on oublie la grimace de la tête fatidique et, sollicité par la rage de la vitesse, on appuie de plus belle sur le champignon... vénéneux !

UN MORT TOUTES LES TROIS HEURES

La ronde de la circulation fait presque autant de victimes que le cancer et les maladies de coeur. En fait c'est le troisième tueur du monde en 1955. Et l'on ne voit pas de vaccin à l'horizon contre la manie du volant et l'imprudence. Un vrai cauchemar pour nos hommes d'état.

A la Conférence de Montréal, une centaines de médecins et de spécialistes du Canada, des Etats-Unis et de Grande-Bretagne ont aligné des tableaux, compulsé des statistiques hallucinantes. Toute cette documentation et cette science ne seront pas vaines, même si les progrès sont très lents dans la cure du mal de la route. Un virus indéracinable loge dans la tête de la majorité des chauffeurs qui se croient à l'abri du danger et rejettent le blâme sur le voisin.

Camions géants en flottes démesurées, escadrilles de taxis et de particuliers se bousculent avec véhémence. Les feux avertisseurs et les bâtons blancs des agents essaient bien de brider les élans des monstres routiers, mais... les roues des bolides grincent, les dents de piétons se crispent. Les chauffards ont la vie dure. Les enfants fascinés par le tumulte des moteurs préfèrent la chaussée aux terrains de jeux. On en voit surgir de tous côtés au moment le plus inattendu. Distractions, pertes de contrôle, nervosité, hallucinations, intoxications de tous genres corrompent la stabilité des chauffeurs qui se croient le plus à l'abri des accidents. Toutes les trois heures, dans un torticolis d'acier convusif une voiture s'immobilise, les quatre fers

(Suite à la page 93)

(Photo J.-P. Laliberté—La Patrie)

L'OSCAR DES TUEURS REVIENT A L'AUTOMOBILE, TROISIEME ASSASSIN DU MONDE MODERNE. — La route au Canada, aux E.-U. et en Angleterre fait chaque année plus de victimes que la guerre de Corée. Les enfants en dépit des campagnes d'éducation et malgré les conseils des parents continuent leurs jeux dans le vacarme meurtrier de la rue. A gauche, un gamin avisé suit le conseil de maman et regarde avant de franchir la chaussée. Son ami étourdi traverse la rue en courant devant un bolide. Heureusement, le chauffeur, sobre et maître de ses gestes, a appliqué les freins à temps. La Conférence de Montréal a justement attiré l'attention sur les ravages de l'auto. Parents, enfants et surtout chauffeurs, redoublez de prudence !

(Photo J.-P. Laliberté—La Patrie)

TROIS OCCUPANTS d'une même automobile ont été sérieusement blessés jeudi soir, lorsque le conducteur a perdu la maîtrise du volant et que la voiture a capoté à plusieurs reprises dans un champ de Verchères. Les blessés ont été conduits à l'hôpital Saint-Luc où ils sont sous observation. Photo du haut, M. Gérard Dalpé; au bas, M. Antonio Pigeon.

INSTITUT GENEALOGIQUE
DROUIN

CARRIÈRE & SENÉCAL

Emile CARRIERE, O.D.
Jacques SENECAL, O.D.
André SENECAL, O.D.
Yves PAPINEAU, O.D.

OPTOMÉTRISTES
à l'Hôtel-Dieu
277 est, rue Ste-Catherine — AV. 8-2211
HEURES DE BUREAU: tous les jours de 9 a.m. à 5.30 p.m. sauf le vendredi : de 9 a.m. à 8 p.m.
IL EST PREFERABLE DE TELEPHONER POUR RENDEZ-VOUS

Le Congrès de l'AMC

"Plus que la cigarette, l'air pollué de nos villes engendre le terrible cancer du poumon"

(Le Dr Munro)

Il en coûte $6,000 pour repérer un cas de cancer du poumon sur 1,000, mais la vie humaine n'a pas de prix.

(par PIERRE SAUCIER)

Le cancer pulmonaire a fait cracher plus d'encre que de sang ! Voici qu'au congrès de l'Association médicale canadienne qui se déroule en ce moment à l'Hôtel Mont-Royal, deux médecins de Montréal viennent de faire le point sur la manière de diagnostiquer le cancer du poumon.

FUMEES DE TOUTES SORTES

Le procès de la nicotine n'est pas fini. Mais le Dr D. D. Munro s'est élevé avec énergie contre l'assertion du célèbre Dr Evarts Graham qui voit dans la cigarette la cause unique de toute sorte. Il y a des fumées de toutes sortes; fumées d'échappement des automobiles, excrétions des cheminées d'usine qui intoxiquent nos villes fortement industrialisées. Certes le tabac peut contribuer pour une bonne part à la destruction du poumon par les métastases cancéreuses qu'il peut engendrer, mais il ne faut pas oublier dans le tableau une foule d'autres agents nocifs.

GROS FUMEURS INDEMNES

De gros fumeurs observés par le Dr Munro ne présentaient aucun symptôme du cancer du poumon. Il est certain que les fumées des grandes villes sont un facteur important.

Dans les campagnes où l'air est pur, on remarque beaucoup plus rarement la présence de ce mal dévorant. Le cancer du poumon a augmenté c'est un fait indiscutable. Il a élargi ses méfaits dans la même proportion que les grandes villes ont agrandi leur superficie. Et l'on se rappelle sans doute que de nombreuses villes ont presque doublé de taille depuis la guerre.

Il ne faudrait pas malgré tout regarder le cancer du poumon avec pessimisme, affirme le Dr Munro. Sur les dix cas que les Drs Fraser et Munro ont analysés devant leurs savants collègues, deux malades seulement sont morts. Les autres, opérés à temps, ont été rescapés. L'opération reste, au dire du Dr Fraser, l'arme idéale. Encore faut-il détecter le mal quand il est encore temps.

Les médecins montréalais dans leur exposé ont recouru aux statistiques du Dr Lewis Guiss de Los Angeles, résultats publiés dans le "Cancer Journal". Le médecin américain recueillit en 1950, 1,867,000 radios de patients soumis à la radio miniature. Sur ce nombre, 215 cas de cancer seulement furent repérés. Cela signifie 13 cas pour 100,000 personnes, soit un cas pour 1,000 personnes. Cela porte, tout calcul fait, la découverte du cancer chez un individu à $6,000.

BRONCHOSCOPIE

Il existe six moyens de détection du cancer du poumon. Nous ne pouvons ici entrer dans les détails de la nomenclature scientifique. Nous voulons seulement insister sur le fait que la radiographie à elle seule reste insuffisante, selon les spécialistes de McGill. Même si elle rend des services indubitables, surtout la radio miniature qui accentue les taches davantage, et facilite la lecture.

Le moyen d'investigation de choix et le plus efficace à jour pour repérer les taches cancéreuses parmi l'arbre pulmonaire et les bronches est la bronchoscopie. La trachée, c'est-à-dire le canal qui conduit l'air au poumon est refroidie, gelée. On y introduit un tube spécial. L'instrument pourvu d'une ampoule électrique permet des observations précieuses à l'intérieur des cavités du poumon. Parfois il faut aller jusqu'à ouvrir le poumon et retirer des lobes anormaux pour les soumettre à l'examen de tissus.

$6,000 PAR CANCEREUX

"Six mille dollars, c'est beaucoup d'argent direz-vous, remarque le président, le Dr Strong, mais quel est le prix de la vie humaine? Pouvez-vous décider un prix monétaire et dire exactement combien vaut une vie humaine? Elle n'a pas de prix. Devant un mal grandissant, il ne faut hésiter devant aucun moyen, même les plus coûteux.

"N'oublions pas non plus dans ces statistiques que les investigations n'avaient pas pour but premier de dépister le cancer. Elles servaient à la découverte de la tuberculose. C'est un fait notable, dit le Dr Strong, que ces radios ont permis non seulement de déceler le bacille de Koch et le cancer mais un nombre très grand d'affections cardiaques.

LE CANCER DU POUMON

Les ombres d'une largeur anormale autour du muscle cardiaque ont donc provoqué l'attention des médecins qui en plus des désordres du poumon aperçurent des anomalies du côté du coeur. Piste féconde qui permit de soumettre des cardiaques qui s'ignoraient au traitement qui s'imposait.

CANCER A LA PERIPHERIE

Deux des cas les plus suggestifs étaient des cas de cancer localisé à la périphérie du poumon. Au début le malade A ne montrait aucun signe d'obstruction locale. La radio ne décelait à peu près rien. Mais on fit d'autres observations. A l'opération on découvrit une masse grosse comme un oeuf logée dans un lobe du poumon. La simple palpation ne donnait aucun renseignement. Il fallut envoyer "l'oeuf pour-

(Suite à la page 100)

La police canadienne perce l'incognito du mystérieux Joe, recherché depuis 3 ans aux E.-U.

(par CLAUDE LaVERGNE)

Des suspects dans la nuit, quelques coups de feu, un fugitif tombé sous la mitraille est conduit à l'hôpital, il refuse de s'identifier.

Le mécanisme de l'identification judiciaire s'ébranle, on prend ses empreintes digitales, un agent file vers Ottawa, en revient avec tous les détails concernant le détenu. Il s'agit d'un bandit américain recherché depuis trois ans par la police des Etats-Unis sous de nombreuses accusations.

Tel est le travail qu'ont dû s'imposer les agents de la Sûreté provinciale cette semaine pour parvenir à connaitre l'identité de Roy Hamlin, 48 ans, de New-York, abattu de deux balles il y a une semaine par la police au cours d'un cambriolage à Magog.

PETIT NOM

Transporté d'urgence à l'hôpital de Sherbrooke, l'inconnu qui n'avait aucun papier d'identification sur sa personne lorsqu'il est tombé entre les mains de la police, refuse carrément de dire qui il est.

"Joe", comme l'appelle tout le personnel de l'hôpital, est le seul nom qu'on lui donne puisqu'il ne veut pas donner le sien.

Sur sa fiche au bureau de l'admission de l'hôpital, on peut lire ces seuls mots: "Pour la Sûreté provinciale". Cependant, au crayon, dans un coin de la carte quelqu'un a écrit: "Joe". Il était baptisé. Et par tout l'hôpital parler de "Joe" c'était parler de cet inconnu hospitalisé à la chambre 308, blessé d'une balle de revolver à un genou et d'une autre à l'abdomen. Pendant 96 heures, soit depuis le moment de son arrestation samedi matin à Magog jusqu'à mercredi soir "Joe" est resté incognito refusant obstinément de donner son nom, de se laisser photographier ou de laisser prendre ses empreintes digitales.

FILAGE

Devant sa répugnance à "coopérer", la police joua de ruse et prit une impression de ses empreintes digitales, dimanche après-midi, alors qu'il était encore sous l'effet de l'anesthésie qui lui avait été administrée pour l'opération.

Dès lundi matin la fiche de ses empreintes était remise à l'officier spécial Pierre Proteau, chef du bureau d'identification du quartier général de Montréal de la Sûreté provinciale.

M. Proteau n'a toutefois retrouvé dans les filières de la Sûreté provinciale aucune fiche correspondant à celle de "Joe" de Sherbrooke. Il s'est donc rendu au bureau d'identification de la police de Montréal où là encore il n'a rien trouvé d'incriminant.

L'officier Proteau a alors quitté Montréal en direction du quartier général de la Gendarmerie Royale du Canada à Ottawa, où il a rencontré le sergent W. Wilson, au

(Suite à la page 90)

(Photo J.-P. Laliberté—La Patrie)

BELLE CAPTURE — Le constable Armand Davignon, de la police de Magog examine le revolver qui lui permit de capturer un bandit américain recherché par les autorités de l'Etat de New-York. Il a abattu le bandit de deux balles de revolver après l'avoir poursuivi à la suite d'un vol de coffre-fort dans un garage de Magog.

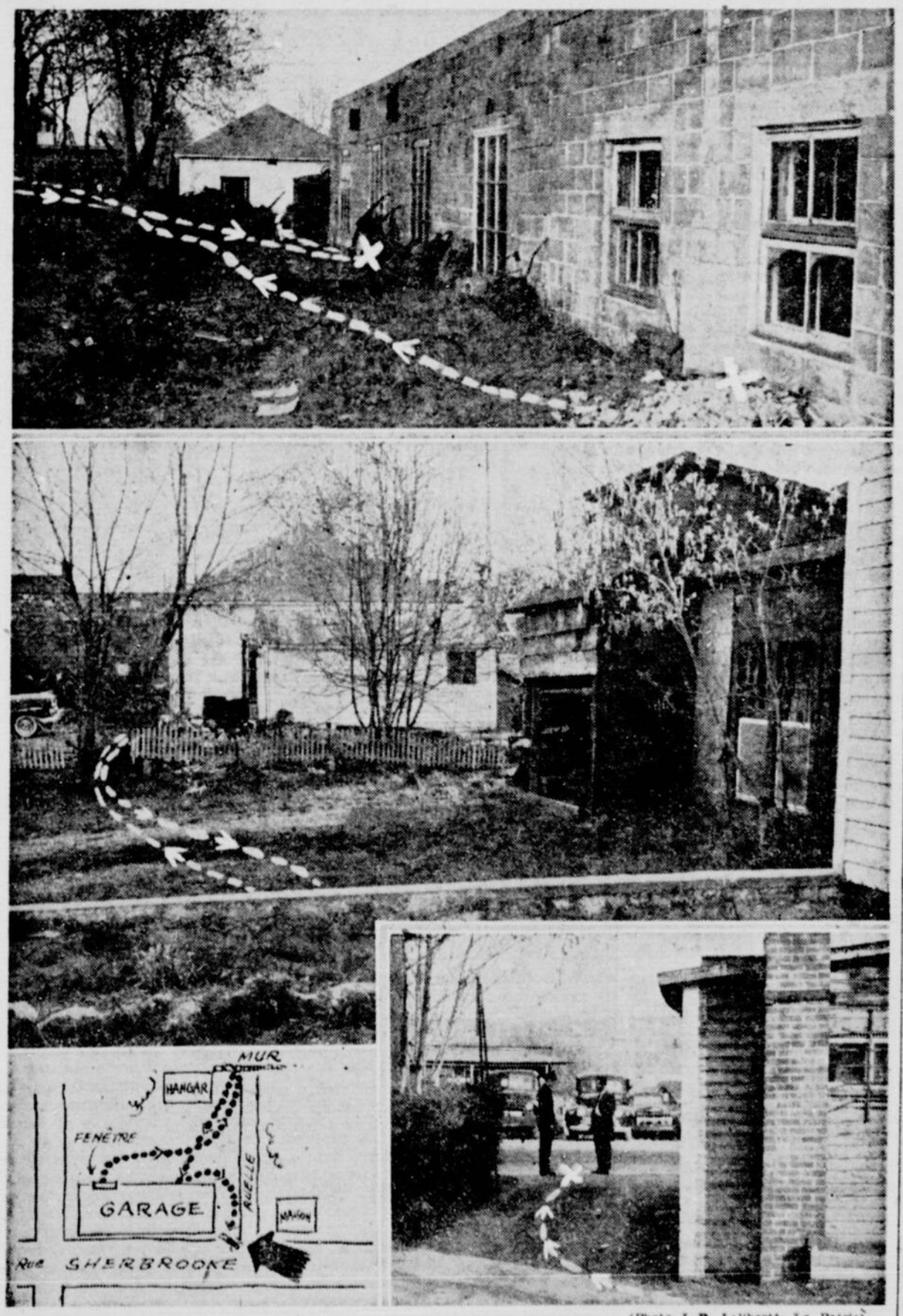

(Photo J.-P. Laliberté—La Patrie)

VOICI QUELQUES PHOTOS de l'endroit où une chasse à l'homme s'est déroulée à Magog et qui s'est terminée par la capture d'un bandit américain. Le pointillé indique le chemin que le bandit a parcouru dans l'espoir de "semer" le policier qui était à ses trousses. Il a finalement été abattu de deux balles sur le trottoir, à l'endroit indiqué par un X sur la photo du bas. A gauche en bas un graphique de la course du fugitif. Après être sorti de la fenêtre du garage Ford de Magog (photo du haut) il a traversé la cour arrière du garage pendant que le policier lui tirait dessus.

Le président de la C. S. de Verdun est accusé de vol

M. Jules Trudeau, président de la Commission scolaire de Verdun a comparu hier devant le juge Willie Proulx sous une accusation de faux et de vol, pour une somme de $3,400.

La plainte a été portée par le Dr A.-D. Archambault, ancien président de cette commission scolaire. M. Trudeau est accusé d'avoir endossé deux chèques qui avait été émis à l'intention d'un entrepreneur qui avait effectué des travaux pour la commission, en 1952. L'accusé est en liberté provisoire sous cautionnement, car il s'était présenté sur une sommation.

Raymond Fournier avoue tous ses crimes au juge W. Lazure

Le jeune Raymond Fournier s'est avoué coupable d'avoir tiré du revolver sur une femme, qui est maintenant paralysée pour la vie. Cet ami du trio qui est accusé du meurtre de l'abbé Quirion, recevra sa sentence le 20 courant.

Raymond Fournier, un tout jeune homme, à peine 18 ans, et de petite stature, en l'espace de quelques secondes a avoué une vie de crime, comme on en voit dans les dossiers des bandits dangereux et incorrigibles.

Depuis deux mois qu'il est sous les verroux, Fournier, avec son abondante chevelure noire toute frisée, n'a pas perdu son air de jeune dévoyé. Cependant il n'a pas cette morgue que l'on remarque sur la figure de la plupart des gars de son espèce. Il fait plutôt pitié par sa physionomie d'enfant qui contraste avec la liste des accusations pour lesquelles il s'est reconnu coupable hier.

Une première accusation de tentative de meurtre avait été logée contre lui, par la police provinciale. Mais cette accusation a été réduite à celle d'avoir blessé avec intention. Une femme avait été et est encore la victime de ce geste d'adolescent à la "Crime Comics". Fournier s'était embusqué derrière l'une des petites gares échelonnées sur le parcours du tramway "Sault-au-Récollet". Il avait vu une femme descendre de voiture et après le départ de cette dernière, il avait tenté d'enlever la sacoche de la pauvre femme qui résistait de toutes ses forces en criant le plus fort possible. Pour la vaincre et la faire taire, le jeune Raymond qui avait un revolver lui tira dessus avec succès, sans toutefois la tuer. Il fut chanceux, car son geste aurait bien pu devenir l'objet d'une accusation de meurtre.

Ce révolver, Fournier l'avait volé lors de l'un de ses cambriolages avec effraction. Ce n'était pas d'ailleurs son premier vol de révolver.

Le jeune Fournier avait la manie des revolvers. Il a avoué en avoir volé deux. Le premier lui fut enlevé de force par les trois jeunes gens de Montréal-Nord qui se sont enfuis vers l'Ouest canadien et auraient commis un meurtre. Ils ont tous trois été accusés d'avoir assassiné l'abbé Quirion.

Avec son deuxième revolver volé il a failli tuer Mme Ovide Grenier qui est paralysée depuis cet attentat et qui le sera, dit-on, pour le reste de sa vie.

Raymond Fournier, qui demeure à Montréal-Nord, lui aussi, s'est de plus reconnu coupable d'avoir perpétré plusieurs vols avec effraction dans sa localité. Il s'introduisait dans les demeures lorsque les gens venaient de partir pour une veillée. Il s'emparait de tout ce qui lui tombait sous la main. Chez un policier de Montréal-Nord, il s'empara de toute une consignation de montres et bijoux. Il répondait à une dizaine d'accusations de vol par effraction.

L'hon. juge Wilfrid Lazure recevra les notes de l'avocat de Fournier avant de rendre sa sentence.

CHEZ La Liberté seulement

L'ENSEMBLE SPORT "IDEAL"

$1.00 comptant ET par semaine SEULEMENT

LIVRAISON IMMÉDIATE

Cependant à cause de la grande demande anticipée, nous demandons 2 semaines pour compléter toute commande.

Coupe-vent tel qu'illustré, de gabardine noir, rouille ou bleu à motifs de fils métalliques dorés. D'une confection supérieure paraissant très bien pour les affaires, les sports, les voyages. Modèle avec fermeture-éclair et poches de biais, double de satin. Grandeurs : Grand, medium, petit.

2 pantalons

2 pantalons que tous les hommes porteront maintenant et plus tard durant la belle saison : indispensables à la garde-robe de tous . . et à l'épreuve de l'eau et des plis. Chaque pantalon avec fermeture-éclair et ceinture de même matériel. Choix de gris pâle, gris foncé, brun ou marine pâle ou noir. Tailles : 28 à 44.

$19.95

Remplissez et mallez ce COUPON

Veuillez me faire parvenir un ensemble sport idéal tel qu'annoncé à $19.95.
Ci-inclus montant total $ ..... Ci-inclus dépôt $ ..... Je paierai la balance $ ..... par semaine, ou mieux $5 par mois pour éviter mes frais de timbres.

(Chèque ou mandat plus taxe de 2% ou 3%)
S.V.P. ECRIRE EN LETTRES MOULEES
COUPE-VENT : Grandeur ☐ Couleur ☐
PANTALONS : Grandeur ☐ Couleur ☐

NOM ..... PRENOM .....
ADRESSE ..... TEL. .....
VILLE ..... COMTE .....
J'ai déjà un compte No ..... PROVINCE .....
Nom et adresse de la Compagnie qui vous emploie .....
.....

IMPORTANT — Mentionner la station : Livrez via C.N.R. ☐ C.P.R. ☐
Station .....
Assurez-vous que le coupon soit bien lisible ou écrivez-nous. PA. 15-5-55

La Liberté
TELEPHONEZ WE: 8441*
SERVICE 24 HRES
3735 Notre-Dame Ouest
MONTREAL
2e ARRET DES TRAMWAYS A L'OUEST D'ATWATER

Pour eux, le jour de la "Fête des Mères" est le plus triste de l'année

(par MARCEL BLOUIN)

Dimanche, 8 mai. Dans tous les foyers canadiens, on célèbre ces femmes irremplaçables qui sont la douceur et la bonté même: les Mères. Jeunes mamans sollicitées à chaque instant par un cri, un appel, un problème; mamans aux cheveux gris, brisées de fatigue mais fières de leurs grands enfants. La "Fête des Mères" se déroule dans l'allégresse générale.

Pourtant, dans les salles claires des crèches et des orphelinats, ce dimanche 8 mai est jour de tristesse. Les enfants sans parents n'ont personne à qui offrir des fleurs, personne à qui exprimer leur joie, personne à qui confier leurs problèmes. Pour eux, le mot "maman" revêt une étrange signification. Une "maman", c'est une personne qu'ils ne connaissent pas, qu'ils ne connaîtront peut-être jamais. C'est dommage, car cette personne les aurait tant aimés, tant choyés, tant aidés. D'autres enfants ont des mamans ... les chanceux !

En ce jour de la Fête des Mères, les pauvres enfants des crèches se demandent peut-être pourquoi ils n'ont pas de mères. Qu'ont-ils fait ? En quoi sont-ils coupables ? Pourquoi eux précisément, et non pas tel enfant qui a toujours connu le bonheur d'un foyer normal ?

JEAN QUI RIT

Cependant, à travers le pays, des couples sans enfants, des femmes qui ont perdu leur fils unique, des épouses qui pleurent encore la mort de leur fille, des "parents-orphelins-d'enfants" éprouvent une lancinante nostalgie. Partout autour d'eux, des familles célébreront la "Fête des Mères" dans la joie. Les enfants endimanchés présentent des cadeaux à Celle qu'ils aiment tant et lui offrent de beaux souhaits. Mais chez les couples sans enfants la maison paraît affreusement vide et froide.

Pourquoi les enfants sans mère et les mères sans enfants ne sont-ils pas réunis ? Ce serait si simple, si facile et si réconfortant ! Chacun y gagnerait, chacun connaîtrait par cette réunion un bonheur longtemps et vainement cherché. Deux solitudes seraient brisées, deux vies seraient transformées, illuminées.

Il y a quelques mois, nous avons fait appel aux lecteurs de la "Patrie" au nom des enfants abandonnés dans les crèches et les orphelinats. Nos lecteurs ont magnifiquement répondu et à la Crèche de la Miséricorde, sur la rue Lagauchetière, un nombre record d'adoptions a été enregistré.

Depuis lors, nous avons reçu plusieurs lettres de parents adoptifs nous confiant leur bonheur et le bonheur de leurs enfants. De part et d'autre, ce fut une révélation, une porte ouverte sur un paradis inespéré. Si bien que plusieurs parents ont exprimé le désir d'adopter d'autres enfants, de multiplier leur bonheur et celui des petits.

JEAN QUI PLEURE

Mais il reste encore des centaines d'enfants orphelins dans les crèches. Des enfants splendides, joufflus, coquets, rayonnants de santé. Ils attendent. Depuis quelques semaines, le nombre des adoptions a diminué. Les crèches sont de nouveau pleines à craquer. Vous qui n'avez pas d'enfants, n'aurez-vous pas pitié d'eux?

L'appel le plus chaleureux et le plus enthousiaste ne saurait remplacer une rencontre. Allez visiter la crèche ... ça ne vous engage à rien. Allez voir les bébés potelés qui tendent leurs bras roses vers vous; allez entendre le babil charmant des marmots qui répètent "Maman!" sans savoir ce que cela veut dire. Ils vous convaincront mieux que toute photo ou tout article.

Ce jour de la "Fête des Mères" 1955 sera l'un des plus beaux de votre vie si, en ce 8 mai, vous avez pris la décision de consacrer un double bonheur: celui d'un orphelin et le vôtre. Les portes de la Crèche de la Miséricorde vous sont ouvertes.

(Photo J.-J. Senécal—La Patrie)

DONATO' "qui si parla Italiano", aimerait bien trouver une maman qui connait les secrets d'un bon spaghetti. Agé d'un an, le bambino Donato est un petit gaillard solide, à la fière démarche.

Pourquoi...

CROYEZ-VOUS VOTRE CAS DÉSESPÉRÉ?

NOS 40 ANNEES D'EXPERIENCE NOUS AIDERONT A SOLUTIONNER VOTRE CAS D'INFIRMITE

Une attention spéciale est donnée à chaque cas en particulier

AJUSTEMENT PARFAIT

C. MARTIN Enr.
48 EST, rue CRAIG
Mlle Corinne MARTIN, prop.
Dépt 1, Montréal, HA. 3727

Le sort du bureau de la canalisation décidé plus tard

Le projet de création d'un bureau de la canalisation du Saint-Laurent, moussé par Son Hon. le maire Jean Drapeau, ne reviendra devant le comité exécutif qu'au début de la semaine prochaine.

En effet, au cours de leur séance de vendredi matin, les membres du comité exécutif ont décidé de remettre à la semaine prochaine leur décision quant au sort de cet organisme dont le maire a réclamé la création au cours de la semaine.

A une première réunion, le comité exécutif avait décidé de constituer cet organisme, grâce au vote prépondérant du président, M. Pierre DesMarais, qui avait brisé l'égalité des voix des autres membres de l'exécutif.

A une séance ultérieure, pour se rendre au désir du commissaire Paul Dozois, absent à la séance durant laquelle la création du bureau avait été décidée, le maire avait fait rescinder la première résolution, pour suggérer certains amendements au projet initial et accorder des pouvoirs moins étendus à ce nouvel organisme municipal.

Par la suite, le comité exécutif avait décidé, par un vote de quatre voix à trois, de remettre sa décision à vendredi matin, sur le principe de la création de ce bureau.

Vendredi matin, les commissaires Dozois et Hamelin soumirent tous deux des projets visant à la création de cet organisme, tout en diminuant les pouvoirs qu'ils proposent d'accorder à ce nouvel organisme.

Après avoir entendu la lecture des deux documents, le président DesMarais a proposé — ce qui fut accepté sur-le-champ — de remettre à la semaine prochaine, toute discussion sur ces deux projets.

* Chester, qui termine le nom d'un grand nombre de villes anglaises, provient du mot romain castra, qui signifie camp.

LE "BRAIN-TRUST" DES PREMIERES VILLES JUMELLES CANADIENNES. — Au Cascade Inn, point de ralliement pendant la visite de deux jours des officiers municipaux d'Hamilton à Shawinigan, les principaux membres de la délégation ontarienne et leurs hôtes de la ville de l'électricité se sont groupés pour cette photo historique. A la première rangée, de gauche à droite, on reconnait : M. Ken Smith, journaliste au "Spectator" d'Hamilton; M. Léon Garand, président du Jeune commerce de Shawinigan; M. Thomas-A. Rice, vice-président de International Harvester; M. Jack Moore, également d'Hamilton; M. Lucien Guertin, président de la Chambre de commerce senior de Shawinigan. Au centre, le maire Lloyd-D. Jackson, de Hamilton, et vers la droite, M. Robert Dorion, gérant de la cité de Shawinigan; M. Emilien Verrette, président des hommes d'affaires de la haute-ville, et M. Norman Weir, président de la Chambre de commerce de Hamilton. Sur la seconde rangée, on distingue : MM. J.-L. Doyon, vice-président des hommes d'affaires de la haute-ville; J.-A. Riddell, directeur de l'éducation pour Hamilton; Kenneth Ford, commissaire industriel; James Berry, gérant de la cité d'Hamilton; Jos Lanza, échevin de la ville ontarienne ainsi que le Dr M.-C. Dorsy, président de la Commission de l'éducation.

(Photo J.-J. Senécal—La Patrie)

Premières villes-jumelles

Le jumelage institue des contacts vivifiants contre l'isolationnisme et l'incompréhension

Hamilton sur le lac, ville aux 500 usines, enjambe 600 milles et donne la main à Shawinigan, cité des cataractes et centre de 20 industries — L'expérience marquera-t-elle un progrès vers le bilinguisme ?

(par PIERRE SAUCIER)

Le monde s'est rapetissé et l'on se plaît à dire que les hommes sont de moins en moins éloignés les uns des autres. Paris-Londres, Montréal-Toronto sont des étapes si brèves en 1955 qu'elles ne dépassent à peine la durée d'un bon repas. Aussi les échanges des hommes se multiplient-ils. Le dialogue des hommes reste quand même boiteux.

LES VILLES MUREES

La fraternité met du temps à s'installer. Le progrès des communications, la mise en oeuvre des techpiques et la bonne volonté de façade restent bien insuffisants à vaincre le soliloque des villes murées et à cimenter des liens durables entre les groupes humains. L'unilinguisme ferme la porte à des contacts vivifiants.

BRAVO ! CHEERIO !

Pourtant, un exemple inédit en Amérique est venu récemment contredire ce prologue réaliste mais pessimiste. Dimanche et lundi dernier, comme de vieilles copines, deux villes canadiennes séparées par près de 600 milles de distance ont bavardé amicalement et fraternisé en jumelles de vieille date. Bravo ! Cheerio ! Hourra ! Hurry ! Vive Shawinigan et le Québec ! Three cheers for Hamilton and Ontario !

LES BRISEURS DE MUR

Pour que s'effondrent la digue des préjugés et les barrières édifiées par le chauvinisme de vase clos, il faut au départ des démarches énergiques. Au Canada nous avons eu la chance de trouver des hommes résolus, des briseurs de mur, ennemis des routines à sens unique. A la dernière assemblée de la Fédération canadienne des maires en novembre, on a fait ressortir l'urgence d'unir davantage Canadians et Canadiens.

Les maires canadiens ont suggéré de fortifier les liens entre les deux groupes ethniques en reprenant une initiative qui s'est révélée féconde en Europe. La démarche pratique consiste à choisir deux villes qui deviennent jumelles. Les cités ainsi couplées répudient l'isolationnisme unilingue et prennent des mesures efficaces en vue d'instaurer le bilinguisme franco-anglais. Elles se rendent des visites d'amitié et instituent une suite d'échanges à tous les plans.

PROMOTEUR DU MONDE BILINGUE

Le mérite de l'idée de jumelage revient à un Européen, Jean-Marie Bressant, en donnant naissance à l'Association *Le Monde bilingue* posa le problème devant l'opinion mondiale. Le projet d'échanges entre francophones et anglophones a retenu déjà l'attention d'une commission de l'Assemblée Nationale française et fut l'objet d'un débat au Conseil de l'Europe à Strasbourg. En son principe, l'Association demande à tous les peuples de langue anglaise d'apprendre le français et à tous ceux de langue française de se mettre à l'étude pratique de l'anglais. Il est assez significatif que l'on ait choisi ces deux langues : la langue de la culture et la langue des affaires. Ce sont les deux grands modes d'expression de l'Occident.

PYRENEES ET YORKSHIRE

Les deux cités françaises de Luchon (Pyrénées) et Harrogate (Yorkshire) adhérèrent au programme jumelé en 1952. Les conseils municipaux échangèrent des visites, des familles complètes mirent réciproquement leur maison à la disposition de celles du pays ami, les chefs de file des industries, des écoles et des paroisses se sont visités et ont fraternisé. De plus, chaque année, Harrogate organise sa Semaine française et Luchon sa Semaine anglaise. Bref, il y a là un effort fécond d'enrichissement culturel et de compréhension mutuelle. L'exemple des villes de chaque côté du Channel ou de La Manche devrait stimuler tous les efforts canadiens vers cette direction.

LES JUMELLES CANADIENNES

L'idée de jumelage ne pouvait que trouver une audience sympathique au pays des Dionne. Elle a sollicité l'attention des Canadiens dès sa naissance. On se rappellera que nos journaux suivirent attentivement les développements du mouvement. Plusieurs avaient même émis le voeu que l'idée s'implantât au Canada. Lorsque l'assemblée de la Fédération évoqua en novembre l'exemple européen, deux maires enthousiastes, partisans de l'entente cordiale à l'échelle nationale et de la compréhension réciproque endosseront la proposition et décideront de conclure tout de suite un pacte d'échanges. Les premières villes-jumelles canadiennes venaient de naître. Les maires Jackson et Hardy avaient pris rendez-vous: Hamilton rendrait visite la première à la ville de l'électricité. A l'automne la délégation de Shawinigan se rendrait à son tour au grand port du lac Ontario.

PARRAINAGE

Un premier échange est toujours une sorte de déblaiement. La bonne volonté brise les résistances. On ne fait que poser de timides jalons. Les jumelles de Hamilton et Shawinigan ont fait connaissance un jour de printemps. Beaucoup d'espoirs sont permis, même si — on le verra tout à l'heure — les résultats pratiques de cette prise de contact sont encore un peu vagues, quant au bilinguisme.

PONT DE LA BONNE ENTENTE

Une idée est comme un enfant: elle arrive au monde entourée d'un cercle restreint d'intimes. Dans ces cas-là il faut toujours un parrain. Les deux maires n'ont pas eu de mal à recruter l'oncle complaisant. Sous l'oeil du dynamique maire Horace Boivin qui accepta joyeuse-

(Suite à la page 101)

(Photo J.-J. Senécal—La Patrie)

POIGNEE DE MAIN JUMELLE. — Les maires de Hamilton, Lloyd D. Jackson (à gauche) et de Shawinigan Falls, Gaston Hardy se donnent la poignée de main de l'amitié. Les maires "jumeaux" sont deux partisans enthousiastes du bilinguisme intégral. Ils viennent de recevoir des lunettes protectrices avant d'entreprendre la visite de l'usine de cellophane Dupont de Nemours.

Les cités-jumelles se multiplient

Au cours des journées du 1er et du 2 mai, lors de la visite des officiers municipaux de Hamilton à Shawinigan Falls, nous apprenions que quatre villes suivront bientôt l'exemple posé par les deux premières villes-jumelles du pays. Le maire Horace Boivin, de Granby, a laissé entendre qu'il jumellerait sa cité progressive avec celle de Niagara-Falls en Ontario. D'autre part, le maire Wilfrid Hamel, de Québec, accepte de jumeler la ville de la Citadelle avec celle du rodéo, Calgary. La contagion gagne l'Ouest. L'exemple donné au monde par les cités de Luchon en France et Harrogate en Angleterre semble promis à un succès inespéré au Canada. Belle victoire pour le mouvement du Monde Bilingue. Il faut espérer que ces jumelages qui commencent par des visites industrielles et touristiques de bonne entente à l'échelle municipale seront suivis d'échanges féconds au plan des individus et des familles. L'idée de jumelage, si elle est appliquée suivant l'esprit de son fondateur en France, pourra marquer des progrès véritables vers le bilinguisme.

(Photo J.-J. Senécal—La Patrie)

LES COMMISSAIRES INDUSTRIELS DES VILLES JUMELLES HAMILTON, Ont. — SHAWINIGAN, Qué. — Ils comparent leurs expériences réciproques. Commissaire industriel pour Hamilton M. Kenneth Ford, six pieds trois pouces, déclare à son confrère "jumeau", 5 pieds 7 pouces, de Shawinigan Falls : "Bien que nous ayons plus de 500 industries à Hamilton, je découvre chez vous deux types d'industries que je n'ai jamais vues dans notre district : l'aluminium et la cellophane".

La dystrophie musculaire, une maladie décourageante

(par CONRAD LANGLOIS)

La dystrophie musculaire est une maladie encore peu connue et une des plus décourageantes qui soient pour ceux qui en sont atteints ainsi que pour leur entourage et la science médicale.

Ce n'est donc pas sans raison qu'une grande campagne de souscription se tiendra à Montréal du 10 au 24 mai, afin de recueillir des fonds qui serviront à financer des travaux de recherches pour découvrir les causes de cette maladie et des moyens de la guérir et aussi pour venir en aide à ceux qui sont déjà atteints du mal.

Le Dr Donatien Marion et M. Léonard Cohen avaient accepté d'être présidents conjoints de la Campagne, mais le Dr Marion, pour des raisons personnelles et familiales, n'est pas sûr de pouvoir participer à la Campagne. Cette dernière aura quand même lieu tel que prévu. Le directeur en est M. Gérald Morin, conseiller en relations extérieures. L'objectif est de $115,000 et le quartier général se trouve à 750, rue St-Gabriel.

UNE ETRANGE MALADIE

En résumant brièvement les renseignements fournis aux journalistes convoqués, au Cercle Universitaire, vendredi soir, voici ce qu'on peut conclure au sujet de la dystrophie musculaire.

La maladie, a expliqué le Dr David Greene, existe sans doute depuis très longtemps, mais elle a été identifiée seulement il y a environ 100 ans, par un médecin de France. Cependant, on n'en connait pas encore la cause, encore moins les remèdes, et la plupart des médecins ne peuvent même pas, la plupart du temps, distinguer cette maladie des autres formes de paralysie.

Au Canada, c'est seulement depuis deux ans qu'une association s'est formée pour recueillir des fonds pour essayer d'améliorer la situation.

Une première campagne de souscription, tenue à Toronto, l'automne dernier, a rapporté quelque $200,000.

Les fonds ont surtout été dépensés pour créer des bourses de recherches et financer des travaux de laboratoires.

Le vice-amiral Ralph-Edward Westbrook, qui vient de démissionner de la Marine américaine pour se consacrer exclusivement au progrès de l'Association Américaine de Dystrophie musculaire, dit que, d'après les recherches du gouvernement américain et de la compagnie d'assurance Metropolitan, il y aurait environ 200,000 cas connus aux Etats-Unis et environ 16,000 au Canada.

UNE PARALYSIE DES MUSCLES

Il s'agit d'une paralysie des muscles. Ce n'est pas douloureux en soi. Cela commence lentement et s'aggrave graduellement, au point que la plupart des victimes en viennent à être complètement paralysées et à ne plus pouvoir rien faire.

Il semble y avoir des prédispositions héréditaires. On croit même que le mal est surtout transmis aux fils par leurs mères. Les cas sont plus fréquents chez les garçons que chez les filles et plus fréquents chez les enfants que chez les adultes. Ce n'est pas contagieux et, jusqu'à maintenant, pas guérissable.

M. Arthur-A. Gallway, un des organisateurs aux Etats-Unis, a expliqué qu'on peut venir en aide aux victimes, en leur achetant des chaises pour invalides, des lits d'hôpital, en payant le transport des enfants malades aux écoles, en fournissant de l'aide économique aux malades, en leur procurant ce dont ils peuvent avoir besoin.

M. Léonard Cohen, de Montréal, dit que des campagnes semblables se tiennent un peu partout aux Etats-Unis. Ordinairement, ce sont les pompiers qui font la sollicitation. Mais comme cela ne peut se faire de la même façon, à Montréal, parce que les employés municipaux n'ont pas le droit, du moins comme tels, de participer à des campagnes de souscription, les organisateurs ont un grand besoin de volontaires pour réussir à atteindre leur objectif.

Lanceurs probables

NEW-YORK, 7. (P.A.f.) — Les lanceurs probables aux joutes de baseball majeur de samedi:

LIGUE NATIONALE

Pittsburgh à New-York — Purkey 2-1 vs Hearn 3-1.

Brooklyn à Philadelphie soir — Erskine 4-0 vs Roberts 3-2.

Chicago à Cincinnati — Fowler 0-4 vs Pollet 0-0.

Milwaukee à St-Louis soir — Conley 2-1 vs Poholsky 0-0.

LIGUE AMERICAINE

Détroit à Chicago — Gromek 4-1 vs Consuegra 2-0.

Kansas City à Cleveland — Kellner 2-0 vs Wynn 1-0.

Baltimore à Washington soir — Wilson 0-3 vs Schmitz 3-0.

New-York à Boston — Larsen 1-0 vs Delock 2-2.

LIGUE AMÉRICAINE ★★★

Baltimore	000 100 000—1	6	1
Washington	010 000 01x—2	8	1

Rogovin, A. Johnson 8 et Smith; Stone et Blitzgeral. P.-Rogovin.

Kansas City	000 000 100—1	3	0
Cleveland	020 110 00x—4	7	0

Kellner, Ditmar 8 et Astroth; Score et Foiles. P.-Kellner. HRs: Cle-Pope, Majeski.

New-York	120 010 020—6	7	1
Boston	000 000 000—0	2	3

Turley et Berra; Sullivan (L.-P.), Kemmerer 5, Susce 8 et White. Circuits: NY-Mantle, Hunter.

LIGUE PROVINCIALE ★★★

Québec	710 003 030—14	13	1
St-Jean	100 000 203— 6	9	6

Cordiro et Segura; Lenoue, Kricsky 2 et Thomas. P-Lenoue.

La joute de baseball de la ligue Provinciale, entre les Phillies de Trois-Rivières et les Mineurs de Thetford Mines, qui devait être disputée vendredi soir, a été remise à cause de la pluie.

LIGUE INTERNATIONALE ★★★

Richmond	100 101 010—4	14	2
Rochester	112 100 00x—5	6	1

Heintzelman (L.-P.), Connelly (4), Fine (8) et Watlington. Heim (L.-G.), Wright (7) et Burbrink.

Richmond	100 101 010—4	14	2
Rochester	112 100 00x—5	6	1

Heintzleman, (L.P.), Connely 4, Fine 8 et Watlington; Hein et Burbrink.

Buffalo	000 200 000—2	5	0
Columbus	000 010 000—1	6	0

Birrer et Strûlo; Theis (L.-P.), Haag (9) et Roarke.

LIGUE NATIONALE ★★★

Pittsburgh	000 000 300—3	5	0
New-York	000 000 101—2	8	3

Kline (L. E.), Wade 9 et Shepard; Antonelli (L. p.), Wilhelm 7, Corwin 9 et Westrum, Katt-9.

Chicago	001 010 000—2	6	0
Cincinnati	011 200 00x—4	7	0

Minner (L.-P.), Cohen 4, Andre 5 Davis 8 et Chitl; Nuxhall et Burgess. Circuits: Chi.-Chitl. Cin-Burgess.

Le boxeur Johnson aurait été drogué

Mederos gagne par knockout

PHILADELPHIE, 7 (BUP) — Le poids-lourd cubain Julio Mederos a été proclamé vainqueur par knockout technique contre un Harold Johnson apparemment malade, vendredi soir. Le médecin de la Commission Athlétique a exprimé l'avis que "Johnson semble avoir été drogué".

Le docteur Joseph Ayella a arrêté le combat à la fin de la deuxième ronde. Johnson fut transporté hors de l'arène sur une civière et transporté à l'hôpital. Le Dr Ayella

HAROLD JOHNSON

dit qu'il veut déterminer si quelqu'un a drogué une orange que Johnson a mangée avant la bataille. Johnson a dit au médecin que l'orange avait un goût amer et qu'il s'est senti déprimé après l'avoir mangée.

Johnson pesait 179 livres, la plus lourde pesanteur de sa carrière. Il était favori à 7 contre 5 pour triompher de Mederos, bien que celui-ci pesait 14 livres et demie de plus que lui.

Johnson parut bien dans la première ronde, mais il eut de la difficulté à se rendre dans son coin au son de la cloche. Il revint très fort au début de la deuxième tout simplement pour s'écraser sur un genou vers la fin. Après cela, Johnson parut bien faible. Il retourna dans son coin à la cloche mais tomba en bas de son banc.

Son gérant, Tommy Loughrey, a révélé qu'il avait réalisé avant le combat que Johnson ne semblait pas à son meilleur. Il ajouta qu'il pensait qu'il paraissait en mauvaise condition parce qu'il était peut-être trop pesant. Johnson est un des meilleurs aspirants mi-lourds au monde.

Immédiatement avant le combat, Johnson aurait titubé dans sa chambre et on aurait pris quelques minutes à lui faire retrouver son aplomb.

Cinquième victoire de Bob Turley des Yankees

BOSTON, 7 — (PAf) — Bob Turley, des Yankees, un droitier à la balle de feu, a retiré 13 frappeurs au bâton, vendredi après-midi, et n'a accordé que deux coups sûrs pour blanchir les Red Sox de Boston par 6-0 et remporter sa cinquième victoire consécutive.

Un solide simple de Jim Piersall, à la sixième manche, et un petit roulant à l'arrêt-court, après que deux hommes eurent été retirés, à la neuvième, ont été les seuls coups sûrs réussis contre Turley.

Entre temps, ses coéquipiers mettaient leurs sept coups sûrs à profit pour croiser le marbre à six reprises. Deux de leurs coups sûrs aux dépens de trois lanceurs de Boston — Frank Sullivan, le perdant, Russ Kemmerer et George Susce — ont été des coups de circuit par Mickey Mantle et Bill Hunter.

Turley n'a effectué que 151 lancers pour compléter sa partie. Il a accordé cinq buts sur balles et a attrapé un frappeur avec un lancer. Les Bostonnais ont laissé neuf coureurs en panne sur les buts.

C'était la deuxième fois que Turley battait les Sox depuis le début de la saison. Dimanche dernier, Boston était victime d'une performance d'un coup sûr fournie par Bob Feller, des Indiens de Cleveland.

Victoire difficile d'Art Larsen; Bédard est éliminé

ROME, 7 — (PAf) — Art Larsen, l'irascible as de tennis de la Californie, a atteint, vendredi, les quarts-de-finale du tournoi de tennis international de Rome dans un match qui a duré 58 parties. Après trois heures et demie de jeu, le bouillant petit Américain a finalement pu vaincre Torben Ulrich, du Danemark, par 6-4, 6-8, 6-4, 13-11.

Avant le match, on avait cru que Larsen, classé troisième pour s'assurer les honneurs du tournoi, disposerait d'Ulrich avec facilité.

La plus grande surprise de la journée a cependant été enregistrée lorsque Giuseppe Merlo, d'Italie, a vaincu le fameux Australien Mervyn Rose par 6-2, 3-6, 6-2, 6-3, pour avancer, lui aussi, en quart de finale.

BEDARD ELIMINE

Dans un autre match, Enrique Morea, le géant d'Argentine, a battu Bob Bédard, de Sherbrooke, Canada, par 6-1, 6-4, 6-1. Sven Davison, le grand favori pour remporter les honneurs du tournoi, a éliminé Nicola Pietrangeli, d'Italie, 6-3, 6-4, 4-6, 6-2.

Pour la ronde quart-de-finale, la disposition des concurrents sera la suivante: Larsen rencontrera Morea, Davison rencontrera Merlo, Fausto Gardini, d'Italie, rencontrera Herbie Flam, de Los Angeles, et Budge Patty, qui a remporté le championnat du tournoi de l'an dernier, sera opposé à Kurt Neilsen, du Danemark.

578 permis émis après enquêtes

Un total de 578 permis municipaux, qui figuraient sur la liste noire, au premier mai, ont été émis après enquêtes alors que 65 ont été refusés, d'après les renseignements qui ont été rendus publics, vendredi après-midi, à l'Hôtel de Ville.

168 des nouveaux permis émis relevaient du Service de la Police tandis que 410 relevaient du Service de Santé. En tout, 425 permis qui figuraient sur la liste noire relèvent du Service de la Police et 4,021 du Service de Santé.

Les Sud-africains causent une surprise

OSLO, Norvège, 7. (PAf) — L'équipe de l'Afrique du Sud a causé une vive surprise, vendredi, en prenant une avance de 2-0 sur la Norvège, dès la première journée de ses matches de première ronde de la zone européenne, dans les éliminatoires pour la coupe Davis.

Dans le premier match de simples, Ian Vermaak, une étoile de 22 ans et un des meilleurs joueurs de tennis de l'Afrique du Sud, a défait Nils Erik Hessen, 6-1, 6-1, 6-2. Russell Seymour a gagné le deuxième match aussi facilement, par des comptes de 6-3, 6-0, 6-0, aux dépens de Gunnar Sjoewall.

Les doubles de cette rencontre de première ronde seront disputés samedi, tandis que le dernier match de simples sera joué dimanche après-midi.

Les services de Richard en demande

Depuis qu'il a accepté d'agir comme arbitre d'un combat de nains au Forum, Maurice Richard reçoit des offres de toutes parts pour arbitrer des matches de lutte. Il a reçu déjà des invitations de Boston, Terre-Neuve, Halifax, Saint-Jean, Jonquière.

Travaux de $2,000,000 au port de Montréal

OTTAWA, 7. — (PCf) — Le Conseil des ports nationaux a l'intention de dépenser $7,341,500 pour des travaux de construction et autres dépenses d'exploitation dans les ports nationaux du Canada en 1955.

Ce chiffre est contenu dans le budget annuel de cet organisme déposé vendredi aux Communes par M. Léopold Langlois, adjoint parlementaire du ministre des Transports, l'hon. George Marler.

Le conseil dépensera $2,086,100 dans le port de Montréal; $1,311,500 dans le port de Québec et $1,250,000 dans le port de Saint-Jean, N.-B.

Réclamation de $225,000

La ville de Montréal vient de réclamer aux universités McGill et de Montréal, une somme de $225,000 pour arrérages de taxes d'eau, de 1950 à date, par suite d'une recommandation du chef du Contentieux municipal, Me Claude Choquette.

Substantielle diminution du nombre des chômeurs

OTTAWA, 7 — (PCf) — Le chômage diminue plus rapidement que le printemps dernier, a-t-on rapporté vendredi. Les statistiques gouvernementales qui seront publiées plus tard ce mois-ci indiqueront que le sommet du chômage a été atteint vers la fin de mars et que depuis le nombre des sans-travail a décliné substantiellement.

Voyage de NOCES GRATIS! aux mariés '55

QUI ACHÈTENT CE **3 PIÈCES** $599

EN SPÉCIAL À

Mobilier de chambre

Beau fini gris argent, de construction solide comprenant: magnifique bureau double avec 6 tiroirs indépendants. Grand chiffonnier avec 4 tiroirs. Table de nuit avec tiroir. Superbe lit-bibliothèque à porte coulissante. L'élégance et la sobriété de ce mobilier conviendront à tout intérieur de bon goût.

EN PLUS: deux jolies lampes de bureau, deux descentes de lit.

(TEL QU'ILLUSTRE)

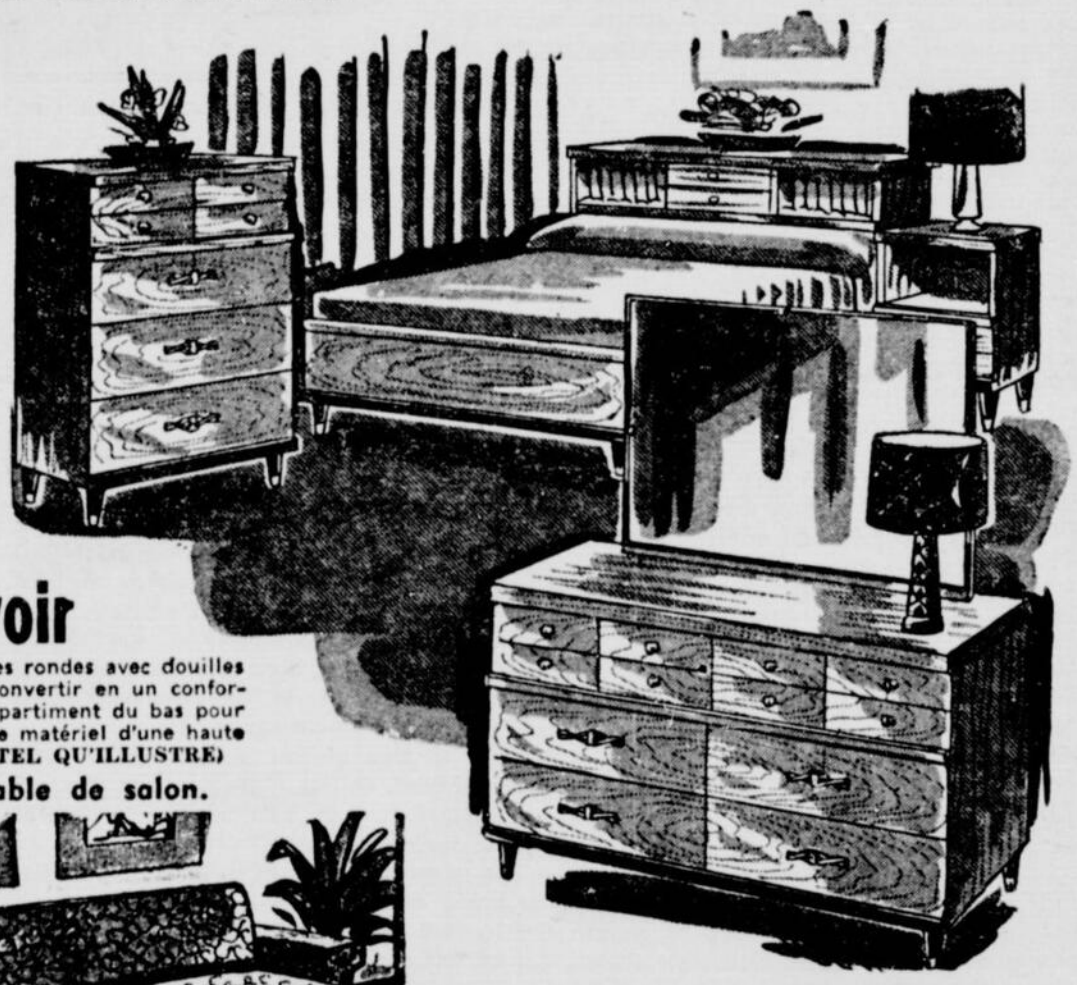

Mobilier de vivoir

Construction solide à ressorts sur pattes rondes avec douilles de cuivre. Sofa qui, le soir, peut se convertir en un confortable lit double. Bras capitonnés. Compartiment du bas pour draps, couverture et oreillers. Choix de matériel d'une haute qualité. Grande variété de couleurs. (TEL QU'ILLUSTRE)

EN PLUS: magnifique table de salon.

Grande facilité de stationnement

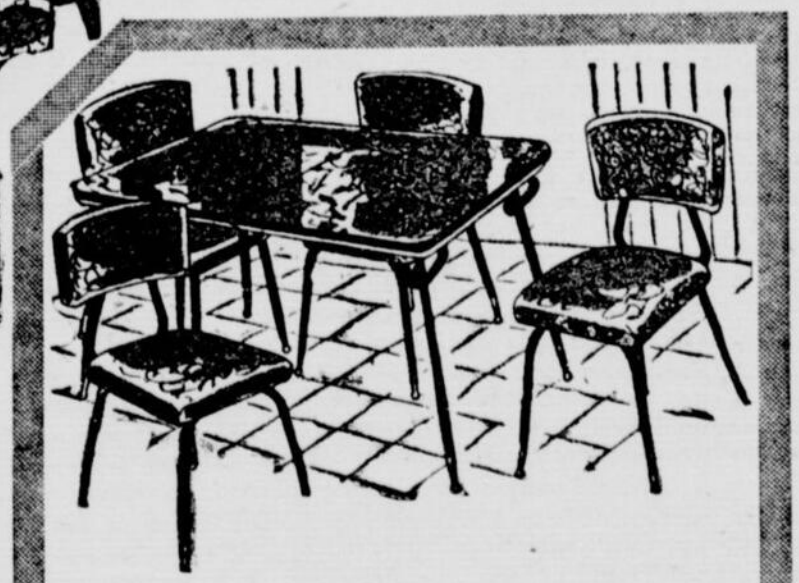

Mobilier de cuisine

Mobilier des plus populaire. Modèle 1955. Table en arborite aux couleurs attrayantes, choix de deux finis, chrome ou soleil brûlé. Couleurs au choix. Chaises, 4 chaises très confortables de style nouveau.

(TEL QU'ILLUSTRE)

24 mois pour PAYER

2 magasins bien situés à votre disposition

1-VOYAGE de NOCES

Gratis à l'auberge du Canard Blanc. Sept jours dans un magnifique chalet individuel en bois rond, sur les bords du merveilleux lac Simon, près de Montebello, y compris repas dans la grande salle à manger de l'auberge. En plus, tous ces cadeaux...

2 – PHOTOGRAPHIE
des mariés et du groupe par le studio O. Allard, 1394 est, rue Mont-Royal.

3 – JONC DU MARIE
par la Maison Daoust et Fils Limitée, 3699 est, rue Ste-Catherine.

4 – BOUQUET DE LA MARIEE
par le fleuriste Lotus Noir, 8561, boul. Saint-Laurent.

5 – FAIRE-PART
du mariage imprimés par Lucien Trempe, imprimeur, 1666, rue Fleury.

6 – SACS DE VOYAGE,
deux magnifiques sacs de voyage, Trans-Canada Air Lines.

7 – POLICE D'ASSURANCE-INCENDIE SUR MEUBLES
(durée 3 ans), par la Société Canadienne de Courtage Inc., hôtel Windsor.

A.-L. DUPONT LTÉE

4020 est, STE-CATHERINE — a l'angle de la rue Jeanne d'Arc — AM. 2111

8551 Blvd ST-LAURENT — en face de l'eglise St-Thomas-Apôtre — DU. 8-7287

La Patrie
JOURNAL DU DIMANCHE

(Membre de la Canadian Press et de l'Audit Bureau of Circulation)
est imprimée et publiée au No 180 est, rue Ste-Catherine, Montréal, par la Compagnie de Publication de "La Patrie" Limitée. Roland Dubois, Secrétaire Trésorier, Téléphone : UN. 1-2701. Echange correspondant avec tous les différents services. Autorisé comme envoi postal de la deuxième classe, Ministère des Postes, Ottawa.

PRIX D'ABONNEMENTS

Edition du dimanche, Canada, 1 an	$5.00
Edition quotidienne, Canada, 1 an	5.00
Edition quotidienne, Canada, 6 mois	2.75
Edition quotidienne, Etats-Unis, 1 an	6.00
Edition quotidienne, Etats-Unis, 6 mois ..	3.00
Edition du dimanche, Etats-Unis, 1 an ...	5.00

REPRESENTANTS

TORONTO, Ont. : Hugh Rose, chambre 101, Edifice McKinnon, 19, rue Melinda ; Téléphone : EMpire 4-1016.
ETATS-UNIS : Ralph-R. Mulligan, 141 East, 44th Street, Room 911, New-York 17, N.-Y. ; 35 East, Wacker Drive, Chicago 1, Ill. ; 3049 East, Grand Boulevard, Détroit 2, Mich.

De tous les journaux français dominicaux d'Amérique, la PATRIE DU DIMANCHE est le plus volumineux, le plus répandu et le plus lu.

MONTREAL, 8 MAI 1955

L'Eglise sait s'adapter

par Conrad LANGLOIS

Les modifications que l'Église catholique a décidé d'apporter à la célébration de la messe, pour en diminuer la durée, en supprimant certaines prières, tout en apportant à la récitation du bréviaire des changements également destinés à laisser plus de temps aux prêtres pour les œuvres d'apostolat de plus en plus nombreuses, sont les plus récents exemples du souci des autorités religieuses de favoriser la rechristianisation du monde par tous les moyens possibles.

C'est dans le m[illegible] ordre d'idées qu'on encourage les communautés religieuses à s'occuper davantage d'apostolat et d'action publique, en modifiant parfois leurs règlements, en adoptant de nouveaux costumes, de nouveaux régimes et de nouveaux modes de vie, qui faciliteront leur activité et les aideront à pénétrer dans des milieux qui leur seraient inaccessibles autrement.

Les premiers prêtres ouvriers en France étaient sans doute allés trop loin, et ils firent courir à plusieurs missionnaires modernes des risques qui auraient exigé à tout instant un héroïsme extraordinaire pour éviter tous les dangers de défaillance, mais l'idée, modifiée à la lumière de l'expérience, loin d'être complètement abandonnée, a été au contraire développée et améliorée.

Ce n'est, d'ailleurs, que l'application de la parole de l'Évangile : « Allez prêcher à toute créature. » Deux pas importants dans cette voie avaient été franchis par Pie XI, Pape des Missions et Pape de l'Action catholique, quand il encouragea l'apostolat du semblable par le semblable, c'est-à-dire formation d'un clergé indigène dans les pays éloignés et la participation des laïcs d'un milieu donné à la conversion de leurs semblables, les ouvriers s'occupant de convertir d'autres ouvriers, les étudiants, d'autres étudiants, etc.

Sous certaines conditions et réserves, les relations et la collaboration entre catholiques et gens d'autres religions sont également rendues plus faciles qu'autrefois, au moins à titre d'expérience, jusqu'à nouvel ordre.

En plus de favoriser le travail des « apôtres » modernes, l'Église cherche également à rendre la pratique de la religion plus accessible à la masse des fidèles. Non seulement des efforts ont été fournis pour mieux faire connaître la liturgie, mais on a également permis de dire certaines prières, même dans l'administration de sacrements, dans la langue du peuple. De plus, on peut parfois célébrer la messe l'après-midi ou le soir, afin de permettre aux gens d'y assister en plus grand nombre et plus fréquemment.

L'adoucissement des règlements du jeûne et de l'abstinence sont d'autres exemples récents d'adaptations aux conditions de notre époque.

On serait porté à croire que l'Église doit surtout agir ainsi, parce que l'esprit religieux diminue et qu'Elle doit recourir à de nouveaux moyens de garder les gens à elle. Il y a sans doute un peu de cela. Mais les adaptations de notre époque ont un autre aspect, plus encourageant, et c'est un réel mouvement de retour à la religion. Les possibilités d'apostolat sont plus nombreuses et plus grandes que jamais. Nous n'avons pas le droit de les ignorer.

Jules-Paul Tardivel

par Roger DUHAMEL

Il y a cinquante ans qu'est décédé Jules-Paul Tardivel. Il y a gros à parier que ce nom ne signifie pas grand chose pour les jeunes d'aujourd'hui. Les réputations acquises dans le journalisme sont essentiellement viagères, elles ne survivent guère à ceux qui en ont bénéficié. Les problèmes qu'ils ont abordés évoluent ou plus exactement se posent dans des termes différents ; nous sommes peu enclins à en recueillir l'écho dans leurs écrits. Il n'empêche que, surtout dans notre pays, ces tâcherons de l'article quotidien ou hebdomadaire ont contribué plus que beaucoup d'écrivains chevronnés au maintien de la langue et à la diffusion des idées.

Tardivel fut l'un de ces apôtres inlassables. Au moment de sa mort, en 1905, la presse de notre province fut unanime à louer ses mérites. Parmi ces témoignages, on comprendra aisément que nous retenions l'article de la *Patrie*. Notre ancien prédécesseur écrivait notamment ceci : « Le journalisme canadien-français perd aujourd'hui une de ses illustrations les plus remarquables. M. Tardivel était un journaliste de race. Il a fourni une carrière qui lui fait le plus grand honneur et dont surtout il restera des fruits. Pendant trente ans il a pris une part active à toutes les grandes questions qui intéressent l'opinion. M. Tardivel, en se faisant journaliste catholique, avait assumé un rôle admirable, mais bien difficile. De sa tribune ordinaire, la *Vérité*, il parlait à un auditoire nécessairement restreint, mais il s'était acquis une très grande autorité. Comme tous les journalistes de combat, au hasard des polémiques, il a eu de nombreux adversaires, mais nous ne croyons pas qu'il ait eu des ennemis. Tout le monde est prêt à rendre hommage à son talent, et à pardonner à son intransigeance pour la beauté de son dévouement et pour la sincérité de ses convictions ».

Un fait remarquable chez ce journaliste, c'est qu'il était né de mère anglaise et qu'il ne devait apprendre le français qu'à l'âge de l'adolescence. Ce qui ne l'a pas empêché d'être toute sa vie un militant zélé de la cause nationale et de publier, entre autres ouvrages qui ont eu de l'influence à l'époque, des livres portant comme titres *L'Anglicisme, voilà l'ennemi* et *La Langue française au Canada*. C'est que, mieux que beaucoup d'autres, il était en mesure de comprendre le danger de toute infiltration étrangère et qu'il avait à cœur de conserver l'intégrité de notre patrimoine commun.

Tardivel appartenait à la filiation intellectuelle et morale de Louis Veuillot. Catholique avant tout, il pourchassait tout ce qui lui paraissait une déviation dangereuse. Ses campagnes audacieuses contre la franc-maçonnerie ont perdu aujourd'hui de leur actualité ; à distance en tout cas, nous les jugeons volontiers maladroites et d'un zèle aveugle. Elles exigeaient néanmoins de celui qui les entreprenait un courage inflexible. C'est le même jugement que l'on peut porter sur son roman, *Pour la patrie*, où il recourt à la fiction pour la défense et l'illustration de son idéal.

C'est un honneur pour notre profession d'avoir compté un homme de la trempe de Jules-Paul Tardivel. Il prend rang parmi les meilleurs journalistes du Canada français, aux côtés d'un Arthus Buies, d'un Hector Fabre, d'un Oscar Dunn, d'un Jules Fournier, d'un Olivar Asselin, d'un Louis Francœur, si différents qu'ils aient été les uns et les autres. Il a consacré toute son activité à défendre ses convictions profondes. A ce titre, il mérite notre respect admiratif et reconnaissant.

opinions de nos lecteurs

Caricature dessinée spécialement pour la **Patrie** (Droits réservés)

Vivent les plaisirs de la pêche ! — Ti-Georges et Ti-Louis

Etant moi-même un pêcheur fieffé, je prends la liberté de recommander la pratique de mon sport favori aux lecteurs de la **Patrie**, surtout à ceux qui ne savent pas encore où l'on peut facilement noyer ses soucis. Jouer au "fin-fin" avec le poisson qui taquine votre hameçon amorcé, savoir saisir le bon moment pour accrocher d'un coup sec ce poisson qui mord l'appât, est-il rien de plus propice à vous faire oublier les chagrins qui vous attristaient au foyer ? Et tandis que votre compagnon Ti-Louis met un ver à l'hameçon de sa propre ligne, est-il rien de plus plaisant pour vous de sortir de l'eau un joli "spécimen" et, dans votre enthousiasme, d'enrouler, par quelques moulinets, la corde qui le retient, autour de l'ami tout étonné ? Les plaisirs de la pêche sont indescriptibles. Il faut les vivre pour les apprécier. Aussi faut-il les recommander spécialement aux neurasthéniques. O vous tous qui souffrez d'ennuis, essayez ma recette : elle vous en guérira. — **Ti-Georges SANSSOUCI.**

* * *

Monsieur le rédacteur,

Je viens répondre à un correspondant qui ne peut concilier les lois que je préconise avec la liberté démocratique. Au sujet de cette liberté, il faut admettre le principe universel qu'il n'y a de liberté individuelle que ce qui concorde avec le bien commun. Car en toute vérité, l'ordre naturel des choses exige que le bien général passe avant le bien particulier. Si l'on n'admet pas cette vérité ontologique, il est clair que ma propagande va impliquer contradiction. Mon intention en préconisant de telles mesures de salut public est de redresser les esprits qui ont converti la liberté démocratique en licence. Le fait que mes idées trouvent des sympathisants parmi les socialistes et les communistes ne prouve nullement que je suis totalitaire. Cela ne prouve qu'une chose, c'est que les idées préconisées découlent de la vérité objective, laquelle en vertu de son caractère d'universalité se recrute des partisans partout où prime la raison.

Le mouvement communisant n'est qu'une réaction populaire contre la violation des grands principes de base, sans lesquels la structure de toute société se désintégrera et finira par s'écrouler. Tel sera le sort de notre soi-disant civilisation chrétienne si l'on ne fait rien pour sa régénération. Que nos législateurs établissent donc des lois ayant pour effet d'obliger les gens à vivre selon la norme de la vérité objective et tous nos grands problèmes sociaux et économiques se solutionneront d'eux-mêmes. Sans cela, ce sera un mouvement uniformément accéléré vers un désordre de plus en plus grand. Inutile de compter sur les exhortations laïques ou cléricales. Ces moyens sont présentement inefficaces. Il faut des mesures de salut public de la nature de celles que je préconise.

Henri ALLAIN

* * *

Pour les gens de la banlieue

La "Patrie", Montréal,

Une des causes des difficultés de la circulation dans nos rues est que de nombreux citoyens de la banlieue qui gagnent leur vie à Montréal se rendent à leur travail et retournent chez eux dans leurs automobiles où ils sont souvent seuls. Je suis certain que beaucoup de ces gens ne demanderaient pas mieux que de recourir aux moyens de transport en commun pour voyager ainsi plutôt que d'utiliser leurs propres automobiles. S'ils ne le font pas, c'est qu'ils n'aiment pas à se tenir debout dans les autobus ou les trains, ce qui arrive plus souvent que de raison aux gens qui n'ont que ce moyen de transport. Dans quelques villes américaines, on a inauguré un système qui donne absolument satisfaction aux banlieusards pour les engager à voyager dans les voitures de transport en commun plutôt que dans leurs propres automobiles pour se rendre à leur travail en ville et pour en revenir. Les compagnies de transport en commun mettent à leur disposition des autobus où ils sont toujours sûrs de trouver des sièges pourvu qu'ils soient abonnés réguliers. Ce système fonctionne très bien. Pourquoi n'en ferait-on pas l'essai chez nous ?

UN DE LA BANLIEUE

Les mots qui vivent

—Tu vieillis, tu souffres, tu n'attends plus rien de bon pour toi-même. Ne te plains pas et pense aux autres. Apporte-leur régulièrement ta récolte intellectuelle : des fruits et des fleurs, des vérités. Tâche de les rendre meilleur et de les charmer, d'être pour eux utile et consolant. Voilà le dernier bonheur que tu peux souhaiter. — FRANÇOIS COPPEE.

LOUIS-P. DeSÈVE sait conserver la note sentimentale et pratique

(par SUZANNE PIUZE)

Couturier canadien établi depuis 25 ans à Montréal. — Apport de l'Association des Couturiers Canadiens à la haute-couture, chez-nous — Les goûts de la canadienne. — Nos tissus. — Ce qui nous fait défaut. — L'âme des clientes. — Projets futurs.

En entrant dans le studio de haute-mode de Louis-Philippe DeSève, on sent que ce sympathique couturier montréalais a contribué sa large part à faire connaître la mode canadienne, au Canada. Des années de labeur incessant, ses connaissances dans l'art de la création, de la coupe de vêtements, en plus d'un souci du détail très poussé, lui ont assuré une clientèle disséminée par toute la province et même à l'étranger. M. DeSève est attaché à son pays, qu'il sert avec fidélité depuis environ 25 ans. C'est un des pionniers de la haute-couture canadienne; un de ceux-là qui ont réussi à implanter, aux nôtres, le goût de l'exclusif, de l'inédit. Aussi, l'apport de l'A.C.C. (Association des couturiers canadiens) à la mode typiquement canadienne, est-elle en quelque sorte l'aboutissement de ses rêves et désirs.

LAISSONS PARLER M. DESEVE

"Les défilés d'élégance, organisés par notre association, font apprécier le travail de chacun de nous, en plus d'aider nos compagnies de

(Suite à la page 112)

MISS CANADA, BARBARA MARKAM, porte ici un costume printanier signé Louis-Philippe DeSève.

REMPLISSONS PRESCRIPTIONS des MEDECINS OCULISTES

VERRE CORNEEN DIRECT SUR L'OEIL

OEIL PLASTIQUE

Lunettes et réparations

J.A. *Racette*

OPTICIEN D'ORDONNANCES

DOMICILE SUR DEMANDE

6528 ST-DENIS

BUREAU: TOUS LES JOURS 10 a.m. à 6 p.m. SOIRS 7 à 9 p.m. Mer. Mer. Vend.

Téléphone CA. 9572 CA. 9014

pour VOTRE sécurité et votre sérénité

ASSURANCE PERSONNELLE, ACCIDENTS, MALADIE, SOINS CHIRURGICAUX, HOSPITALISATION

au PRIX COÛTANT

Assurance Accidents

Indemnité payable tous les 30 jours dès le premier jour d'incapacité jusqu'à concurrence de 104 semaines ou *deux années entières* pour chaque accident. Pas de prorata par suite d'autres assurances.

	au choix, indemnité simple	ou double
Incapacité totale, 104 semaines	$25.00 par semaine	$50.00 par semaine
Incapacité partielle, 26 semaines ...	$12.50 par semaine	$25.00 par semaine
Perte accidentelle de la vie, d'un membre ou de la vue	$5,000	$10,000
Coût trimestriel courant	*$2.50*	*$5.00*

Hospitalisation et soins chirurgicaux

— accidents et maladie —

Prestation versées *directement à vous* dès le premier jour d'hospitalisation *en plus* de compensations pour perte de temps par suite d'accident ou maladie. Aucune incompatibilité avec la Croix-Bleue ou autre assurance collective. Couvre à la fois en cas d'accident, maladie de toute sorte, et même la hernie se déclarant après la première année d'adhésion, sauf les maladies vénériennes et l'alcoolisme.

	au choix, indemnité simple	ou double
CHAMBRE D'HOPITAL, jusqu'à concurrence de 60 jours, pour chaque maladie, accident. Allocation quotidienne	$ 3.00	$ 6.00
Ou une INFIRMIERE DIPLOMEE A DOMICILE jusqu'à concurrence de 30 jours. Allocation quotidienne	$ 3.00	$ 6.00
OPERATION CHIRURGICALE, selon barème, jusqu'à	$75.00	$150.00
SALLE D'OPERATION, ANESTHESIE, RAYONS X, chacun	$10.00	$ 20.00
FRAIS DE LABORATOIRE D'HOPITAL	$ 5.00	$ 10.00
Jusqu'à concurrence de $290 pour assurance à indemnité simple ou $580 pour assurance à indemnité double pour chaque réclamation accident ou maladie.		
Coût trimestriel courant	*$ 2.00*	*$ 4.00*

Assurance Maladie

Les bénéfices en maladie sont versés après le dixième jour d'incapacité suivant la première visite du médecin. Applicable dans tout cas de maladie se déclarant après 30 jours d'adhésion sauf les maladies vénériennes et l'alcoolisme, même les maladies de coeur, le cancer, la tuberculose et la hernie survenant après la première année d'adhésion sont compris.

	au choix, indemnité simple	ou double
Incapacité totale, avec réclusion, 52 sem.	$25.00 par semaine	$50.00 par semaine
Incapacité totale, sans réclusion, 26 sem.	$12.50 par semaine	$25.00 par semaine
Coût trimestriel courant	*$ 3.25*	*$ 6.50*

L'assurance accident entre en vigueur le jour de l'émission de la police et l'assurance maladie, au bout de 30 jours.

Pour tous les risques masculins, classe privilégiée, la plupart des "collets blancs" âgés de 18 à 55 ans, cette société de 71 ans d'existence, comptant un quart de million de membres de choix, offre le maximum de protection en considération de la prime grâce à une administration économique effectuée sur une base mutuelle au prix coûtant.

Pour adhérer à cette assurance, il faut avoir moins de 55 ans, mais une fois accepté il n'existe plus de limite d'âge pour bénéficier de l'assurance accident à l'exclusion d'une réduction de 80% des bénéfices mortuaires à l'âge de 70 ans; la protection en maladie est réduite de 40% à 60 ans bien que les bénéfices dans un tel cas sont discontinués à 65 ans.

Les indemnités d'hospitalisation et chirurgie, qui aux termes de la police peuvent être abolies à 65 ans, peuvent néanmoins aussi être continuées passé cet âge si, quand vous atteignez 60 ans, vous optez pour cette nouvelle clause et consentez à payer une prime modiquement plus forte. Les primes sont établies strictement d'après le plein coût de la protection octroyée, la constitution des réserves nécessaires et les frais d'administration de la mutuelle, et il est loisible à un membre de s'en retirer n'importe quand.

Instituée pour le service de ses membres, DIRECTEMENT et uniquement pour leur avantage mutuel, cette association sans but lucratif leur assure la protection *au prix coûtant*. Dans le but d'en garder les primes basses, la protection d'envergure fournie par notre assurance souffre toutefois quelques exclusions, d'ailleurs communes aux polices d'invalidité et imprimées clairement dans la nôtre. Police spécimen disponible et envoyée promptement sur demande.

N'ENVOYEZ PAS D'ARGENT MAINTENANT — cependant postez le coupon afin de recevoir la brochurette FACTS donnant un exposé plus complet des faits et bénéfices offerts ainsi qu'une formule d'adhésion facile à remplir. *Sans obligation aucune. Vous ne recevrez ni la visite d'un médecin ni celle d'un solliciteur!* Si vous êtes accepté maintenant, votre cotisation de membre (au coût trimestriel approximatif mentionné ci-haut) couvrira *entièrement* le coût de l'assurance choisie jusqu'à la fin de septembre prochain.

Postez le coupon. Aucune obligation. Vous ne serez nullement sollicité.

The Commercial Travelers LP-32

UNE ASSOCIATION MUTUELLE EN CAS D'ACCIDENTS

Incorporée conformément aux lois de l'Etat de New-York, E.-U., depuis 1883, et dûment enregistrée par le département de l'assurance au Canada.
Bureau canadien: 213, ouest, av. Laurier, Ottawa, Ontario.
Sans aucune obligation, veuillez me faire parvenir la brochurette "FACTS" gratuite et une formule d'adhésion facile à remplir.

Mon nom est M. .....
(PRIERE D'ECRIRE EN LETTRES MOULEES)

Adresse .....

Avez-vous plus de 18 ans et moins de 55 ans? ..... Occupation .....

J.H. Delcourt Ltée
Ameublement général

VENDEUR AUTORISE CONNOR

4670, RUE ST-DENIS (près Gilford) — PL.: 7332

Ne manquez pas une telle aubaine!

CONNOR-THERMO

Modèle 601 - 1955 Avec pompe électrique automatique

Prix régulier $219.50
Pour votre vieille laveuse 70.00

Votre nouvelle Connor ne vous coûte que **$149.50**

GARANTIE DE 4 ANS DU MANUFACTURIER

POUR APPOINTEMENT LE SOIR, SIGNALEZ:

PL. 7332 – PL. 1600
et une auto passera vous chercher sans frais

LOUEZ
Une lessiveuse ou un réfrigérateur neufs **tout en devenant propriétaire de cet article.**
Passez au magasin pour informations

24 MOIS POUR PAYER

FUTURS MARIÉS!

GRATIS: laveuse Connor-Thermo

Avec superbe ameublement de 3 appartements complets en spécial à **$549**

Les jours se suivent

Aux portes de l'enfer

(par Roger DUHAMEL)

J'avais conservé un souvenir précis et favorable du premier film japonais projeté sur nos écrans. *Rashomon* se distinguait par une qualité exceptionnelle d'originalité, à supposer qu'il soit légitime de juger ainsi tout ce qui apparait différent à nos esprits et à nos yeux occidentaux. Ce qui était surtout captivant, c'était d'assister à la répétition d'un même drame vu par plusieurs personnages; aucun témoignage ne recoupait exactement l'autre, ce qui devait contribuer à nous rendre un peu sceptique sur la fameuse vérité historique. Aucun acteur ou spectateur, sauf un peut-être, ne mentait délibérément, mais chacun reconstituait la réalité à l'aide de matériaux qu'il empruntait à son propre subconscient.

C'est donc avec la même curiosité que je me suis rendu voir *Gate of Hell*, une autre pellicule japonaise, tirée d'un roman de Kan Kikouchi, *Le Mari de Kesa*. Ici les moyens matériels mis en oeuvre sont beaucoup plus imposants. Le rythme du scénario est beaucoup plus rapide, beaucoup mieux adapté à nos standards occidentaux. Et la couleur est une véritable merveille. Les teintes rutilantes des costumes d'autrefois — l'action se déroule au XIIIe siècle — se marient harmonieusement à celles du paysage. J'évoque avec un plaisir sans réserve la scène de la révolution au palais, la course de chevaux, les intérieurs des maisons japonaises. Tout cela a le charme un peu fané des estampes anciennes.

A résumer l'intrigue et à la ramener à ses lignes essentielles, il n'y a en somme que la réédition du triangle éternel. C'est l'histoire d'un samourai qui tombe amoureux d'une femme mariée. Cela s'est déjà vu sous d'autres cieux, samourai ou pas! Aussi bien l'intérêt n'est-il pas là, mais plutôt dans l'explosion de cette passion violente et médiévale, poussée jusqu'au paroxysme auquel peut atteindre une race d'hommes qui au fond n'a guère changé au cours des siècles et se rend jusqu'au bout de son désir. C'est Vénus tout entière à sa proie attachée...

Une révolte a éclaté au palais impérial. Une suivante joue le rôle de l'impératrice pour lui épargner la mort. Elle-même, Kesa, en réchappe, grâce à la vigilance et au courage de Moritoh, un noble seigneur de la cour. Dès qu'il la rencontre par la suite, il n'ambitionne que de la revoir. Mais Kesa est mariée au noble et grand seigneur Wataru. Qu'à cela ne tienne: pour prix de ses services, Moritoh a obtenu ce qu'il veut demander, et il exige Kesa. S'engage une douloureuse poursuite: l'amant devient une bête féroce prête à tout broyer sur son passage, la femme conserve sa douceur, son calme et sa fidélité conjugale, le mari demeure d'une impéccable dignité baignée de tendresse. Le drame se dénoue quand meurt Kesa, qui s'est substituée à son mari que son séducteur intraitable a voulu assassiner. Les deux hommes se retrouvent devant le cadavre d'une femme qu'ils ont tous deux aimée à leur façon et que peut-être aucun d'eux n'a jamais comprise.

Du sang, de la volupté, de la mort... Ce thème déchaîné est exposé avec une délicatesse extrême. Jamais rien de choquant, mais au contraire un besoin des êtres d'accomplir leur propre destin, sans se trahir eux-mêmes. Machiko Kyo possède une grande réputation dans son pays; son visage demeure presque constamment immobile, ses émotions les plus fortes se traduisent par un papillottement plus rapide des paupières et par quelques larmes. Elle est admirablement secondée par Hasagawa et Sendia, l'exacerbation du premier faisant un contraste saisissant avec la sérénité du second, ne cédant à la fin que sous le coup d'une douleur trop forte.

J'ignore si tout le cinéma japonais est de cette qualité poétique. Il doit comporter la proportion habituelle de navets. Les films qu'on exporte à l'étranger et qui, comme *Gate of Hell*, ont mérité de nombreuses distinctions internationales, font honneur au goût et à l'ingéniosité des producteurs de ce pays qui n'hésitent pas à puiser largement dans le folklore national. De plus en plus, Montréal a l'occasion de s'initier au cinéma du monde. Cet élargissement des horizons est excellent à tous égards.

Pourquoi toujours **La Patrie Fleuriste**
IL Y A SUREMENT UNE RAISON
L'Art dans les Fleurs
166 est, STE-CATHERINE
PL. 1786-87

CANDIDATE — Mme Dora Louise Chagnon, 27 ans, de Nashua, N.-H., mère de trois enfants, a été choisie "la ménagère idéale du New-Hampshire". Elle représentera donc son Etat au 17e pageant annuel de "Mme Amérique". La gagnante sera choisie la semaine prochaine à Ellinor Village, en Floride.

VENTE

EPARGNEZ $40 SUR CHAQUE PORTE. EPARGNEZ $10 SUR CHAQUE FENETRE EN PLAÇANT VOTRE COMMANDE MAINTENANT. EVITEZ DE RISQUER VOTRE VIE EN GRIMPANT LES ECHELLES A PERPETUITE.

PORTES et FENÊTRES
Apex DE LUXE transformables HIVER-ÉTÉ en ALUMINIUM REFOULÉ

- EPARGNEZ LE TIERS DE VOTRE COUT DE CHAUFFAGE
- FINIS LES FRAIS D'ENTRETIEN
- FINIES LES FACTURES DE REPARATION
- FINIS LES PROBLEMES DE L'AERATION
- FINIES LES DIFFICULTES DU LAVAGE
- FINI DE GRIMPER DANS LES ECHELLES
- FINIS LES ENNUIS D'OPERATION
- PLUSIEURS AUTRES CARACTERISTIQUES MERVEILLEUSES

Termes faciles-Pas de comptant

A Montréal **Tél.: BY. 3534**

ESCOMPTES SPECIAUX POUR QUANTITE

VOUS OBTENEZ DEUX PORTES EN UNE AVEC CADRE D'ALUMINIUM CALFEUTRE CONTRE LES INTEMPERIES.

La plus solide base d'extension ajustable. Moustiquaire à cadre d'aluminium pour l'été. Vitre double épaisseur pour l'hiver. Fermeture de porte automatique et brise-vent. Poignée d'aluminium avec enclenchement à l'intérieur.

Elle est vôtre pour seulement

$54.50

Supplément pour installation et grilles de fantaisie.

Vous obtenez la nouvelle fenêtre de luxe 1955, à trois coulisses sans remisage, et pourvue des améliorations les plus révolutionnaires jamais vues. Chaque fenêtre Apex convertible convient à toutes les températures — protection contre le froid en hiver — moustiquaire en été.

Elles sont vôtres pour seulement

$19.50

chacune et plus selon dimensions. Installation complète.

C'est le temps d'obtenir une généreuse allocation d'échange pour vos vieilles portes et fenêtres

ESTIMES GRATUITS — LES GENS D'EN DEHORS DE LA VILLE SONT INVITES A SE RENSEIGNER

SUCCURSALES: 36, St-Anselme, Québec, 2-5763
331 Racine E., Chicoutimi, 4-7774 — 269 Dalhousie, Ottawa, 6-5788

Wm MORRIS & FILS LIMITÉE
LE PLUS GRAND NOM DANS LE DOMAINE DES PORTES ET FENÊTRES

6045 Côte de Liesse, Ville St-Laurent, Montréal

Pour brochurette ou estimé gratuit postez ce coupon AUJOURD'HUI

NOM .....
ADRESSE .....
VILLE ..... TEL. .....
C.P.

Et surtout n'oubliez pas...

aussi chois des
BOUDIN au LAIT
BOUILLON de POULET
RAGOUT de BOULETTES
HAMBURGERS à la Canadienne
SAUCE AUX TOMATES pour spaghetti Italien

Gaza INC. MONTREAL

HEURES D'AFFAIRES : 9 H. 30 A 5 H. 30 — OUVERTS JUSQU'A 9 H. 30
LE VENDREDI SOIR — 5 H. 30 LE SAMEDI

CACHE-POUSSIÈRE

servant aussi comme IMPERMÉABLE

Bengaline — teintes marine ou noir

Coupe parfaite, confection soignée. Collet double à fantaisie de quadrillé contrastant. Un bouton fantaisie pour attacher. Tailles petites, moyennes, grandes et très grandes pour dames et jeunes filles.

11.95

DUPUIS — deuxième — De Montigny

COMMANDES POSTALES

DUPUIS FRERES, LIMITEE,
865 est, rue Ste-Catherine,
Montréal.

Veuillez me faire parvenir un cache-poussière tel qu'annoncé dans la "Patrie" du Dimanche" 8 mai 1955.

Taille ..... Teinte .....

Nom .....

Adresse .....

Ville .....

Dupuis Frères

Mariées de 1955

Vos **FAIRE-PARTS** seront plus jolis si vous les confiez à une imprimerie spécialisée. Ils vous coûteront aussi moins cher.

GRATIS

Magnifique catalogue contenant 20 modèles des plus nouveaux faire-parts, menus, cartes de remerciements, etc. Envoyé gratuitement sur demande.

SERVICE DE 24 HEURES

IMPRIMERIE G. DESILETS INC.

CASE 116 — ACTON VALE — QUE.

DEPUIS 21 ANS AU SERVICE DE L'ART

M. et Mme ALBERT YANIRE, dont le mariage fut célébré récemment à l'église de Notre-Dame-de-la-Consolata. Mme Yanire (Gloria DeLuca) est la fille de M. et de Mme C. DeLuca. Le marié, est le fils de M. et de Mme Joseph Yanire.

M. et Mme **PAUL RYAN** dont le mariage fut bénit en l'église Cathédrale de St-Jean. Mme Paul Ryan, née Louise Roberge, est la fille de M. et Mme Louis-E. Roberge de St-Jean. Le marié est le fils de M. et Mme Charles-J. Ryan, de Kingston, Ontario. (Photo Studio Notre-Dame, St-Jean, P.Q.)

Spécial cette semaine!

Réfrigérateurs

Modèles 1955

7½ pi. cu. ... $179
9 pi. cu. ... $199
11 pi. cu. ... $259

Toutes les marques en stock

Poêles : électriques

combinés Gaz - Huile

4 ronds 120 volts ... $129
Combinés charbon-gaz $199
Combinés charbon-huile .. $209
4 ronds 220 volts gros modèle $199

Moffat - Gurney
Enterprise - McClary
Westinghouse - G.E.

Laveuses

McClary $109
Connor-Thermo $149
Thor $169
General Electric $149
Coffield $119
Kelvinator $159
Westinghouse . $139

MOBILIERS DE SALON

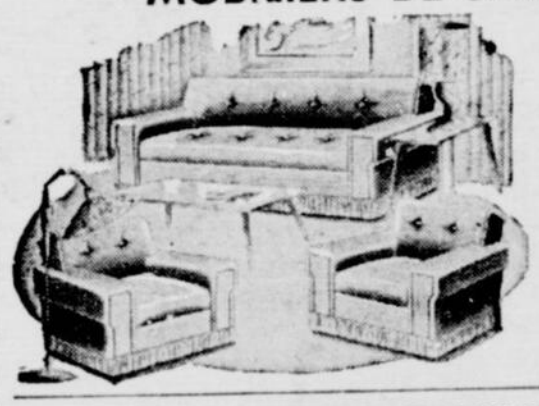

Chesterfield 3 mcx ... $99
Sectionnel 3 mcx .. $119
Davenport 3 mcx .. $129
HI-DE-BED ... $99
Studio $39
Sectionnel "Airfoam" $199

Mobilier 2 morceaux $99

MOBILIERS DE CUISINE 1955

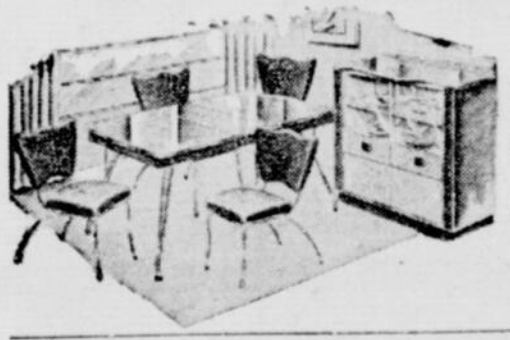

50 MODELES EXPOSES

1 table, 4 chaises $39
1 table, 4 chaises $59
Berçante chromée ... $14.50
Buffet chromé .. $49

Modèle illustré **$59**

MOBILIERS DE CHAMBRE

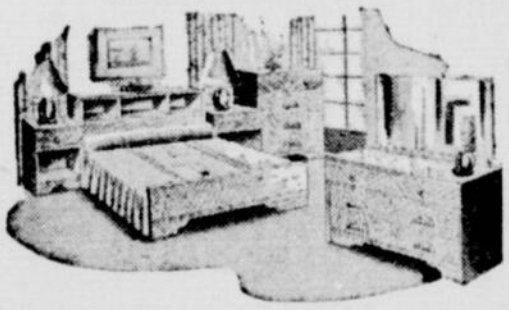

Modèle illustré
Fini chêne, comprenant

Bureau double
chiffonnier
Lit ordinaire

$99

Gibbard, Popplers, Malcom, Beaver, Vallières, Victoriaville
SPECIALITE : meubles de style XVe et XVIIIe siècles

24 MOIS POUR PAYER

léger dépôt — entreposage gratis

Signalez **GR. 2324**

Furniture SHOWROOM

L. ALARIE, prop.

7217, RUE SAINT-HUBERT

(près Jean-Talon)

Congrégation de Notre-Dame

Aux anciennes élèves de la congrégation de Notre-Dame, la présidente générale de l'association des anciennes élèves, Mme L.-P. Lussier, est heureuse d'annoncer à toutes les élèves qui ont étudié chez les religieuses de la Congrégation de N.-D., qu'une grande journée de ralliement est organisée pour le samedi, 14 mai, à la Maison-Mère, 3040 ouest, rue Sherbrooke, Montréal.

Au programme du matin: Messe basse, à 8 h. 45; petit-déjeuner; conférence du R.P. J. Godin, S.J., sujet: "Cinéma, opium ou enrichissement".

Au programme de l'après-midi, à 2 h.: Comment lire un film. Symposium. Bénédiction du Saint-Sacrement et pèlerinage à l'Oratoire de la Bienheureuse Marguerite Bourgeoys.

La journée entière est aux frais de la Fédération. Toutes les anciennes élèves sont cordialement attendues par les Religieuses et seront accueillies par les membres du conseil général, du Comité de réception et du comité d'entraide.

Un vétéran, défenseur des arbres encimentés

Attentif à un article paru dans la livraison de la "Patrie" de dimanche dernier, un vétéran hospitalisé à Ste-Anne-de-Bellevue nous a écrit pour nous envoyer sa solution au problème des arbres emprisonnés dans le ciment des métropoles inhumaines.

Nous signalions dans l'article en question le désastre de la rue Dorchester qui sera privée d'arbres. De son côté, l'ancien combattant, Armand Duval, ému par notre réquisitoire en faveur de nos frères branchus, nous a adressé la solution qu'il avait vu appliquer à Paris en 1916. "Je me souviens, dit-il, avoir vu à Paris autour des arbres l'idée que je vous envoie".

Pour donner une expression plus éloquente à son observation, le militaire nous a fait parvenir une maquette du cercle de métal qui entoure les beaux arbres qui ornent les trottoirs parisiens. Sous l'anneau circulaire, ajouré à la base, les arbres peuvent recevoir l'eau de pluie, étendre leurs racines et respirer un peu. Ils sont ainsi un peu dégagés de la gangue meurtrière de ciment. Nous sommes heureux d'enregistrer le témoignage d'un homme qui après les combats bénit la nature de Dieu, beauté que tant d'humains massacrent comme à plaisir.

Culture Physique

POUR FEMMES

- Culture physique pour dames et jeunes filles seulement.
- Amincissement des hanches, des cuisses et des jambes.
- Chaque cas est étudié individuellement.

Chez OLYVINE

STUDIO DE CULTURE PHYSIQUE

Cours du jour et du soir, 10 a.m. à 8 p.m.

6038 St-André, coin Bellechasse

CR. 6213

M. ET MME PAUL LAPOINTE dont le mariage eut lieu ces jours derniers en l'église "Holy Family". Mme Lapointe, (Estelle Petersen) est la fille de M. et de Mme William Petersen. Le marié, le fils de M. et de Mme Louis-Joseph Lapointe.

JAMAIS VU WALK-AWAY ALL-IN-ONE

Vente d'introduction Valeur de **$7.98** pour **$4.98** franco de port 1ère qualité

Avec échancrure profonde du dos auto-supportée, une exclusivité.

Pourquoi attendre de longs mois pour paraître plus mince? WALK-AWAY vous amincit instantanément la taille de 3 pouces ou bien il ne vous coûte rien.

- Confort indicible... légère comme une plume
- Elastique dans les deux sens... pas de broches, pas de baleines, pas de lacets.
- N'enserre pas, ne pince pas, ne vous guinde pas, n'échauffe pas.

Du moment que vous enfilez une Walk-Away poids-plume vous paraissez 3 pouces plus mince et des années plus jeune! Vous pouvez vous permettre ces vêtements de haute mode, toujours faits en pointures relativement petites, que vous avez si souvent désirés. Car votre estomac, votre ventre et le disgracieux bourrelet entre les deux auront été rentrés, aplanis; vos hanches et votre derrière amincis, remoulés. Brassière faite de marquisette de nylon brodée pour les demi-corbeilles du haut et de satin d'acétate pour celles du bas. Pan ventral en Lastex et extensons dorsales des bretelles élastiques en croisé. Bande tissée à même en côtelé; lisières élastiques de 2½ pouces en diagonale sur les hanches.

Le croisement des extrémités dorsales des bretelles fait l'objet d'un brevet. Il permet le port de robes-soleil en profondément échancrées tout en donnant bon et stable support, parfaite assurance, entier confort.

NOTRE FAMEUSE GARANTIE

Chaque WALK-AWAY ALL-IN-ONE porte notre garantie de pleine satisfaction ou remboursement.

Corbeille A : 32-36
Corbeille B : 32-42
Corbeille C : 32-42

Blanc ou rose

Gaine ordinaire ou gaine-culotte munie de la fourche à bouton-pression détachable "Hide-a-way"

Au prix que vous paieriez une gaine seule ou une brassière seule

WILCO FASHIONS, DEPT F103E
35 S. Park Ave., Rockville Center, New-York
Veuillez m'expédier une WALK-AWAY ALL-IN-ONE en examen. Si je n'en suis pas ravie, je pourrai vous la retourner en dedans de dix (10) jours et me faire rembourser son prix.
J'inclus $..... Vous défrayez port postal.
Expédiez C.O.D. Je verserai $..... plus frais de port.
Cochez carré devant article désiré:
☐ Gaine ordinaire ☐ Gaine-culotte avec fourche "Hide-a-Way"
POINTURE DE BRASSIERE .....
POINTURE DE TAILLE .....
Prière de m'envoyer....fourches extra à 49c chac.
Couleur : ☐ blanc ☐ rose
NOM (en lettres carrées) .....
ADRESSE (en lettres carrées) .....
VILLE ..... PROV. .....

Une 1955! Suivez-le, il est exubérant, il a le visage épanoui... Il dirige un pas fier vers le joyau dont les nickels brillent de mille éclats et dont l'émail reflète sa mine réjouie comme un miroir. C'est le propriétaire d'une 1955! Aussitôt assis au volant de ce bijou, il consulte les multiples cadrans du tableau indicateur, il se carre amoureusement dans le fauteuil du sybarite. Il démarre, il prête l'oreille au murmure discret des 160 chevaux-vapeur, il déclenche l'engrenage automatique et il se laisse bercer au rythme d'une douce accélération.

Quel contentement et quelle satisfaction éprouve le chauffeur d'une auto 1955 au tout début du printemps! C'est une expérience qu'il faut vivre et qui se renouvelle chaque fois que vous changez de véhicule. Tout respire le neuf. Vous voyez du neuf, vous touchez du neuf et vous sentez le neuf! Et cette sensation du neuf rajeunit, raffermit votre confiance, vous communique un regain d'enthousiasme que vous ressentez dans toutes vos actions.

C'est peut-être le tonique reconstituant tout trouvé qui ranime l'homme d'affaires à la page et lui donne le goût d'évoluer aussi dans son travail comme dans le choix de son mode de transport préféré.

FAITS ET GENS

La farce de la semaine: Voilà qu'une plantation de thé projette d'organiser un marathon inusité. Toutefois le titre de ce concours extraordinaire l'embête énormément!... M. Fernand Dubois vient d'être nommé gérant des ventes de la Maison J.-René Ouimet... Une enveloppe en plastique, au coût minime, protégera votre chapeau contre la pluie... M. Armand Frappier, populaire chez la gent hôtelière montréalaise, vient d'assumer la direction d'un hôtel torontois... Un magnifique restaurant sera bientôt construit au Jardin Botanique... M. Lucien Mireault célébrera le 20e anniversaire de son mariage le 18 mai prochain... A quand un sandwich au "Paloio" (ver comestible rempli de vitamines que des biologistes hawaïens viennent de découvrir)?... La conférence-éclair du Richelieu Alfred Goulet fut un bijou d'originalité, car elle traitait un sujet délicat... La toute nouvelle salle à diner "Monsieur Neptune" offre à ses clients l'avantage de choisir dans un immense bassin le poisson vivant de leur choix, que l'on apprêtera ensuite à leur goût. Marius Brunner reçoit les invités... R. Mauron et R. Prud'homme ont une rôtisserie-succursale dans la ville de Toronto...

HEBDO-ACTUALITES

6 et 7 mai, réunion annuelle de l'Association des hôpitaux catholiques du Canada, à Ottawa.

8 mai, centenaire du couvent de St-Ambroise de Kildare.

9 mai, dîner-causerie du syndicat des fonctionnaires municipaux Inc., à 6 h. p.m., à 305 est rue Craig. Conférencier: M. Guy Beauregard-Champagne.

9 au 15 mai, semaine de la mode de la fourrure.

11 mai, assemblée générale de l'Union des restaurateurs.

12 mai, journée des hôpitaux.

12 et 13 mai, 6e assemblée générale annuelle et congrès des entrepreneurs en plomberie, à Sherbrooke.

7,297 prêts

OTTAWA — La Société centrale d'hypothèques et de logement annonce ici qu'elle a consenti 7,297 prêts se chiffrant à $81,132,516, pour la construction de 8,577 maisons, au cours des trois premiers mois de l'année.

Pour la même période en 1954, le nombre des prêts était de 5,953, se chiffrant à $73,376,590, pour 9,338 maisons.

Un embarras

WASHINGTON. — "Libérons-nous de Tchang Kaï-Chek: toute politique liée au généralissime est presque certainement vouée à l'échec", vient de déclarer le sénateur Kefauver, leader démocrate.

Réplique aux paroles prononcées par Dulles en séance secrète à Bangkok:

"Le remplacement de Tchang Kaï-Chek plongerait l'Extrême-Orient dans le chaos."

Il est TROP GRAND MAINTENANT mais un jour, il lui ira. Une assurance-vie sagement ordonnée aujourd'hui garantit une instruction complète à vos enfants, même si vous deviez mourir dans l'intervalle.

46-54F

THE MANUFACTURERS LIFE INSURANCE COMPANY

Attention

Nous nous excusons auprès de nos clients qui n'ont pas encore reçu leurs marchandises. Nous n'avons pu remplir toutes les commandes, car cette vente a été un de nos plus grands succès. Soyez assurés toutefois, que toutes les commandes seront exécutées dans le plus bref délai et grand merci pour votre patience.

LA DIRECTION DE HOUSEHOLD TEXTILES

Nous continuons notre

GRANDE VENTE à "BONI"

chez

HOUSEHOLD TEXTILES

GRATIS! — GRATIS!

MAGNIFIQUE COUVRE-LIT

EN CHENILLE

d'une valeur de $10.00

vous sera donné gratuitement avec l'ensemble ci-dessous annoncé.

A VOTRE CHOIX

WABASSO ou TEX-MADE

6 TAIES D'OREILLERS

6 DRAPS (Lit double)

81" x 100"

Voici une offre toute spéciale pour faire suite aux demandes répétées de nos annonces de vente à BONI. Des draps et taies d'oreillers de qualité renommée, à prix d'aubaine. NE MANQUEZ PAS PAREILLE CHANCE! Signalez PL. 5820 ou écrivez-nous sans tarder. Un de nos représentants passera chez vous vous le montrer sans aucune obligation de votre part.

SEULEMENT

$30.90

$1.00 COMPTANT par SEMAINE

SANS FRAIS SUPPLEMENTAIRES

PRIX DU COMPTANT A CREDIT

HOUSEHOLD TEXTILES SALES

3523a, boul. ST-LAURENT — PL. 5820

SIGNALEZ DES MAINTENANT

PL. 5820

de 9 a.m. à 10 p.m.
Opératrices en devoir

MALLEZ CE COUPON **AUJOURD'HUI**

HOUSEHOLD SALES CO. PA.
3523A, boul. St-Laurent, Montréal, P.Q.
Veuillez me faire parvenir un ensemble tel qu'annoncé à $30.90. Ci-inclus montant total $..... Ci-inclus dépôt $..... je paierai la balance $..... par semaine ou mieux $5 par mois pour éviter mes frais de timbres. WABASSO ☐ ou TEX-MADE ☐
Aucune surcharge. Taxe provinciale de 2% ou 5%.
NOM .....
ADRESSE .....
VILLE .....
OU TRAVAILLEZ-VOUS ? .....
ADRESSE DE LA CIE .....
Livrez via C.N.R. ☐ C.P.R. ☐ Station*
Assurez-vous que le coupon soit bien lisible ou écrivez-nous s.v.p.

Un vrai régal...

BISCUITS ASSORTIS

MARIE-JOSÉ DE BEUKELAER

Importateur:
A. LALONDE INC.
999, rue Salaberry
Tél. DU. 1-1865 — Montréal

EN VENTE PARTOUT

L'Adorée

Changement de la ligne de la poitrine en 8 jours. Vous ne connaîtrez pas de déception. Notre discrétion est absolue.

Jarre régulière $6.00

Jarre d'essai - $2.50

En vente à tout comptoir de cosmétiques du Canada.

Dépositaire

LYMANS LTD

286 St-Paul O. Montréal

Pour commandes postales, adresses

LABORATOIRE L'ADOREE,
C.P. 44, Station Delorimier, Montréal

NOM .....

ADRESSE .....

.....

Enquête demandée sur l'émission d'un permis

Le Conseil municipal a adopté, vendredi après-midi, une résolution priant le comité exécutif d'instituer une enquête sur les circonstances entourant l'émission d'un permis pour bric-à-brac, effectuée en 1950 ou 1951 pour l'opération d'une cour de bric-à-brac à l'angle sud-est des rues Duchesneau et Notre-Dame.

Le conseiller Angers a prétendu que la demande de permis qui avait été affichée sur l'emplacement en question avant l'octroi du permis était au nom de Hayes Metal tandis que le permis a été accordé au nom de Super Steel & Metal Company.

M. Angers a soutenu que les propriétaires du district concerné s'étaient opposés dans le temps à l'émission du permis en faveur de Hayes Metal, mais que le permis avait été quand même accordé sous prétexte que dans la requête les propriétaires avaient mal désigné le requérant du permis.

M. Angers a ajouté avoir tenté de savoir si le permis en faveur de cet établissement avait été renouvelé pour l'exercice financier 1955-1956 ou s'il se trouvait au nombre des permis qui n'ont pas encore été accordés.

Le conseiller Antoine Tremblay a révélé avoir appris de son côté, de l'avocat de la police, Me Hermann Primeau, que le permis en question n'avait pas encore été renouvelé et qu'aucune décision n'avait été prise à son sujet.

LE POIDS DES CAMIONS

Au cours de la même séance, le conseiller municipal Jean Meunier a soumis un avis de motion pour réclamer un meilleur contrôle et une meilleure réglementation du poids des camions qui circulent dans les rues de Montréal et il a également demandé que le Comité Exécutif fasse des démarches auprès du gouvernement provincial afin que ce dernier remette à la Ville de Montréal une partie des taxes payées par les entreprises qui possèdent de gros véhicules et détériorent les rues de la ville.

Atomisation

PARIS. (PAf) — Le savant français Hubert Carrigue a affirmé, dans un article qu'il vient de publier, dans le Bulletin de l'Académie des Sciences, que les essais atomiques effectués en Russie et aux Etats-Unis ont pollué l'atmosphère en France. La radioactivité n'est cependant pas assez forte dans le ciel de France pour nuire aux humains.

Ann.

VOTRE NEZ EST-IL OBSTRUE PAR UN MUCUS EPAIS ?

Difficulté à respirer librement ? Voici un soulagement rapide ou pas un sou à payer

Votre nez est-il obstrué par un mucus épais — qui retombe au fond de la gorge et vous force à graillonner et à cracher ? Rend-il votre respiration difficile — votre haleine mauvaise — vos jours malheureux et votre sommeil peu reposant ? Ne laissez pas les choses aller de la sorte quand le soulagement est à portée de la main. Une méthode spéciale 3-façons de soulagement — de facile application personnelle — vous soulage presque subitement en un tel état — elle diminue la congestion, libère les conduits nasaux des mucosités gluantes qui les obstruent et ramène au naturel et à la normale la respiration qu'elle rend plus facile. Vous VOUS devez d'agir de la sorte — ou pas de frais. Une brochurette GRATUITE renferme les détails complets. Demandez-la par écrit aujourd'hui. Votre santé est un don précieux. The Heather Co., Dépt. 17L, 484, rue McGill, Montréal.

LE THÉ

donne plus de 200 TASSES à la LIVRE

M. et Mme ALBERT MARCOUX, dont le mariage fut bénit en la Cathédrale de St-Jean. Mme Albert Marcoux, née Anita Morin, est la fille de M. et Mme Joseph Morin, de St-Jean. Le marié est le fils de M. et Mme Urbain Marcoux de Granby. (Photo Studio Notre-Dame, St-Jean, P.Q.)

M. ET MME FERNAND PARISIEN, dont le mariage fut célébré ces jours derniers, à l'église Saint-Etienne. Mme Parisien (Denise Godin) est la fille de Mme Thérèse Piuze-Godin et de M. Gabriel Godin, décédé. Le marié est le fils de M. et de Mme Emile Parisien.

Highway Furniture Inc.

vous offrent un modèle NECCHI

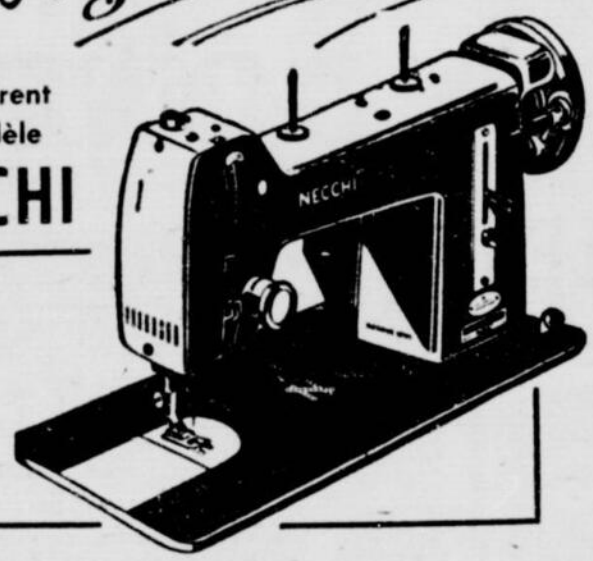

CONSOLE

Pour seulement $167

Vous recevrez gratuitement

LE ZIGZAG MIRACLE

En plus GRATIS

- Cours de couture
- Boîtes d'accessoires
- Levier automatique

(la tête se lève automatiquement . . . sans effort)

Généreuse allocation pour votre machine à coudre

TERMES FACILES
Jusqu'à 24 mois pour payer

- Comptant
- Mise de côté
- A crédit

MEUBLES — ACCESSOIRES ELECTRIQUES — TELEVISION

SUR APPOINTEMENT LE SOIR —
MU. 1-4351 — RA. 2-6875

AUTOMOBILES A VOTRE DISPOSITION SANS OBLIGATION

Highway Furniture Inc.

OMER DESJARDINS PRESIDENT

734 boul. Labelle, L'Abord-à-Plouffe, MU. 1-4351
75 boul. Labelle, L'Abord-à-Plouffe, MU. 1-1647

Tenue de Gala EN LOCATION

Pour un élégant

MARIAGE...

Robes ravissantes pour la mariée et son cortège — Tenue de gala des plus récents styles pour hommes. Avec tous les accessoires.

Le choix le plus varié au Canada

RAYON POUR DAMES ET MESSIEURS

CLASSY tenue de gala inc.

1227, CARRÉ PHILLIPS - UN. 1-3625
6984, RUE ST-HUBERT - DO. 2804
4806, AVE DU PARC - CA. 7017

ESSAI GRATUIT!

Le voici enfin — l'auxiliaire de ménage le plus étonnant, le plus révolutionnaire découvert depuis des années!

"MIRACLE CLOTH"

linge à

TOUT-USAGE

ÉTONNANT!

scientifiquement activé

Réduit de moitié les tâches domestiques

"Pour sûr, Miracle Cloth accomplit des merveilles pour ma voiture — il la nettoie et la polit avec une seule application." — M. E.T.F.

Triple format $2

"Mon argenterie brille comme neuve", déclare Madame S. M. "Miracle Cloth fait disparaître rapidement les ternissures !"

Triple format $2

"Je peux polir les chaussures de toute la famille en deux minutes avec Miracle Cloth. Il leur confère un lustre égal à celui qu'on obtient aux boutiques de polissage !" — Mme R. McG.

Triple format $2

Garantie de remboursement gratuite!

SEULEMENT $1 PORT PAYÉ

"Par-dessus bord l'écurage et le frottage des meubles, maintenant. Je peux employer l'efficace Miracle Cloth !" — Mme A.M.

Triple format $2

"Je polis mes outils avec Miracle Cloth," dit M. D. B. H. "Il les préserve de l'oxydation, il les fait briller à l'instant où je m'en sers."

Triple format $2

"Il est l'efficacité même pour les fenêtres. Pas nécessaire de les laver. Miracle Cloth ne laisse même pas paraître les traces de pluie. Il est merveilleux !" — Mme T. B. N.

Triple format $2

Enfin ! Après les milliers d'expériences l'un des plus importants laboratoires chimiques au Canada vient de produire le plus précieux auxiliaire tout-usage depuis des années. Voici le premier linge automatique à tout polir et tout nettoyer.

GARANTI contre les égratignures
GARANTI LAVABLE – les ingrédients secrets durent tant que dure le linge! Servez-vous-en jusqu'à complète usure!

- **Epargne du travail... Epargne du temps**
- **Jouissez d'heures de loisir additionnelles**

LE Dr E. DUBNER

de l'université de Columbia et du département de l'Hygiène de New-York dit : "J'ai essayé et éprouvé le "Miracle Cloth" et je n'hésite pas à en recommander l'usage de tout coeur. Je l'ai trouvé entièrement libre d'ingrédients néfastes."

NOTRE GARANTIE

Marchandises pleinement satisfaisantes ou votre argent promptement remboursé.

Mallez coupon à droite dès aujourd'hui!

ESSAI GRATUIT DE 5 JOURS!

MIRACLE LABORATORIES, Dépt AS,
1650 ouest, rue Dorchester, Montréal, Qué.

Veuillez trouver ci-inclus $ ..... et défrayer port postal. Envoyez-moi immédiatement ..... Miracle Cloths simples ☐ triples ☐ Si je n'en suis pas entièrement satisfait, je le (les) retournerai en dedans de cinq (5) jours pour être remboursé.

Veuillez m'expédier commande C.O.D.; je verserai $ ..... plus frais de port. (Dépôt de 25c exigé sur commandes C.O.D.)
(En lettres carrées S.V.P.)

Nom .....

Adresse .....

Ville ..... Prov. .....

VOUS VERREZ DES RÉSULTATS ÉTONNANTS EN 10 SECONDES!

Exposition du comté de Laval du 3 au 12 juin

L'exposition du comté de Laval aura lieu cette année du 3 au 12 juin prochain, au Centre Sportif de St-Vincent-de-Paul. On sait que cette manifestation annuelle est organisée par l'Amicale Mariste Laval.

Les comités, actuellement à l'oeuvre, sont composés d'anciens élèves du collège Laval, dirigés par les RR. FF. Maristes. Le but de cette grande exposition, selon M. Paul-R. Renaud, directeur-général de l'Amicale, est de mieux faire connaître et apprécier le rôle et l'importance de l'entreprise privée dans tous les domaines.

POUR LES COLONIES DE VACANCES

Toutes les recettes de cette exposition sont versées au profit des colonies de vacances pour enfants et autres oeuvres sociales patronnées par l'Amicale Mariste Laval. Plus de 150 kioques, actuellement en préparation, aussi bien à l'intérieur qu'à l'extérieur de l'auditorium, montreront ce qui se fait, dans le comté de Laval, au point de vue industriel, commercial, éducationnel et agricole.

La participation à cette exposition ne se limite pas seulement aux membres de l'Amicale. L'entreprise privée, en général, est invitée à collaborer à cet important événement.

Le secrétariat permanent de l'Exposition est situé au Centre Sportif et le secrétaire-général est M. J.-Camille Morin, à qui l'on peut s'adresser pour obtenir tous les renseignements nécessaires.

MME THERESE CASGRAIN, présidente pour la section Westmount, de la campagne de souscription de "La Fondation des Amis de l'Art" qui débutera le 10 mai prochain.

Avril, le mois des contrastes

Avril fut un mois de contrastes. Il a débuté avec douze jours de température sèche, ensoleillée, qui a rapidement fait fondre la neige de mars. Puis, le temps a changé pour devenir nuageux et pluvieux, bien que le mercure se maintienne à un niveau raisonnable. Finalement, le mois s'est terminé avec trois jours de température estivale prématurée.

Le mois d'avril, normalement, n'est pas trop plaisant, bien que ce soit le mois le plus sec de l'année. Mais en 1955, avril a fait de son mieux pour venir en aide à la ville.

Le mercure se maintenait toujours au-dessus de la normale, particulièrement durant la nuit. La température de la journée, qui se maintenait à 45.8, était de 4½ au-dessus de la température normale. Il y a bien eu quelques gels, mais si peu. En tout et partout, avril a établi un record cette année. Tant pour la température que pour les journées sans soleil.

La précipitation totale au cours du mois fut de 0.4 pouces au-dessous de la normale. Les mois d'avril sans neige sont plutôt rares, et pourtant en 1955, nous avons vu des chutes de neige les 2 et 7 avril.

L'ESPACE VITAL

L'altitude à laquelle l'homme ne peut survivre sans porter de masque varie beaucoup. Tout dépend de son état physique, de la longueur de son séjour à haute altitude, mais au-dessus de quinze à vingt mille pieds, la densité de l'oxygène ne suffit plus à soutenir la vie.

Le maire de Montréal leur prête son appui

On sait que les oeuvres de diffusion artistique et littéraire méritent, dans notre pays comme ailleurs, d'être encouragées, secondées. De tels épanouissements ne sont pas un problème accessoire, mais un élément essentiel de notre civilisation, permettant l'éclosion de talents nouveaux, cachés parfois. Et parmi les Sociétés qui ont droit à notre compréhension, à notre générosité, se trouve "La fondation des Amis de l'Art", dont la campagne de souscription débutera le 10 du courant pour se poursuivre jusqu'au 17 mai. Le maire de Montréal, Me Jean Drapeau, conscient de ses responsabilités en tant que premier citoyen de la métropole canadienne, a voulu marquer cet événement d'un sceau bien particulier. Mardi dernier, le Hall d'Honneur de l'Hôtel de Ville était envahi par les amis des arts, ayant accepté avec joie d'assister à la réception offerte par la cité de Montréal, en vue d'appuyer l'oeuvre de Mme Aline Hector Perrier, présidente-fondatrice de "La Fondation des Amis de l'Art". Comme on le sait déjà, le but de cet organisme est de faciliter aux jeunes du Québec l'accès aux postes qui leur reviennent. Grâce aux bourses d'étude, accordées par voie de concours ou sous forme de dons destinés à la formation intellectuelle et artistique de nos talents canadiens, on continuera l'oeuvre, et l'on fera vivre sa devise qui est "Embellir la vie des jeunes" (Gage de bonheur).

La charte de ce mouvement culturel, enregistrée le 1er juin 1953, autorise un capital de $100,000. Mais une fois cet objectif atteint, "La Fondation des Amis de l'Art" n'organisera plus de campagnes de souscription et ne sollicitera plus d'octroi. Elle vivra des revenus qui seront réalisés, grâce à l'immobilisation du capital, dans des placements sûrs et de tout repos. D'ici là, il appartient au public de prêter son concours — sous forme de dons — à cette oeuvre méritante.

A l'issue de la réception de mardi dernier, le maire Drapeau a fortement recommandé "la cause" à ceux qui désirent voir leur pays briller sur le plan de la scène mondiale. Il était, en cela, secondé par notre charmante et distinguée mairesse, ainsi que par Mme Aline Perrier, qui se dévoue corps et âme pour que La Fondation soit bientôt en mesure d'élargir son bienfaisant champ d'action. On présenta ensuite au maire de Montréal deux superbes volumes à reliure dorée: l'Histoire de la Littérature Française des origines à nos jours (par Joseph Bédier).

Un élan de générosité de la part de chacun, facilitera aux jeunes, le complément de culture si nécessaire de nos jours. N'oublions pas que les arts font la gloire des Cités et la joie d'un peuple.

Suzanne Prud'homme

Cérémonie à Notre-Dame

"L'année mariale est officiellement terminée mais son influence dans les âmes doit demeurer".—(Son Eminence le cardinal Léger).

Pour répondre au voeu de Son Eminence, une grande démonstration mariale en l'honneur de la Vierge du Sourire aura lieu à l'église Notre-Dame, dimanche le 22 mai prochain. Elle consistera en une heure de prédication et de prières dirigée par M. l'abbé Lapointe, P.S.S., à 3 h. p.m.

De nombreux malades se proposent d'assister à cette cérémonie pour unir leurs souffrances aux prières ardentes qui monteront vers la Reine du Monde.

Le Saint-Sacrifice sera célébré à 4 h. p.m. aux intentions de Son Eminence. Pour toutes informations, s'adresser aux Buissonnets, 6585, de Chateaubriand. Téléphone MA. 3501 ou VI. 9621.

CONSTATEZ VOUS-MÊME QUE

Seul le pouding INSTANTANÉ ROYAL

vous permet de faire aussi facilement et aussi rapidement vos poudings préférés crémeux, délicieux!

PAS DE CUISSON! MÉLANGEZ SIMPLEMENT À DU LAIT FROID!

car seul Royal est SUPER-HOMOGÉNÉISÉ

Il n'y a pas d'autre pouding super-homogénéisé. SEUL Royal peut vous assurer des poudings et des garnitures de tarte aussi lisses, aussi délicieux, aussi légers, aussi moelleux! Ni grumeaux, ni goût farineux, ni peau épaisse! Saveur exquise, riche, appétissante, superbe! Rien n'égale Royal pour la rapidité et la facilité de préparation.

Dégustez les meilleurs poudings et tartes que vous ayez jamais mangés, les plus faciles à faire. Demandez les poudings instantanés Royal: chocolat, vanille, butterscotch, crème à la noix de coco.

LES PRÉFÉRÉS DE HOWDY DOODY!

Le 'savoir vivre'

Lorsqu'il n'y a pas de placier, l'homme précède sa compagne et la consulte sur le choix des sièges.

Le 'savoir téléphoner'

Prévenez toute erreur de numéro

- Vérifiez le numéro dans l'annuaire
- Prenez note du numéro
- Attendez de percevoir le signal sonore
- Composez le numéro avec soin

Gardez toujours bien à jour votre *Carnet Bleu de numéros de téléphone.*

La Compagnie de Téléphone Bell du Canada

Mystérie

VOTRE BAS DE DEMAIN

un bas d'une rare finesse et de tout dernier cri!

- Dure 3 fois plus que les autres bas de nylon
- Elimine 90% des échelles, mailles brisées ou fils tirés

GOTHAM GOLD STRIPE

Il existe une Clé des Couleurs pour tous les bas Gotham Gold Stripe.

AMEUBLEMENT MILANO INC.

ouvre un nouveau magasin

4761 ouest, NOTRE-DAME

pour sa nombreuse clientèle du Sud et de l'Ouest

3 appartements pour $229 pour 3 appartements

Sectionnel 3 morceaux

5 mcx: Table — 4 chaises chromées

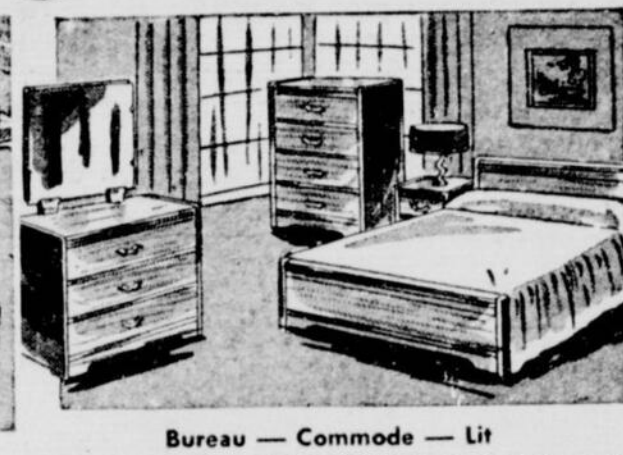

Bureau — Commode — Lit

RÉFRIGÉRATEURS

Vendeur autorisé

- ADMIRAL
- CROSLEY
- LEONARD
- NORGE
- PHILCO
- ROY
- WESTINGHOUSE

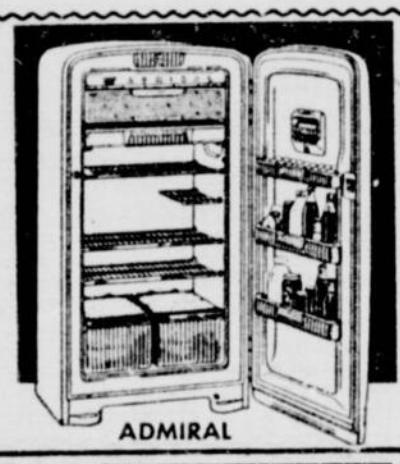

ADMIRAL

SPÉCIAL

PRIX A PARTIR DE

$199.95

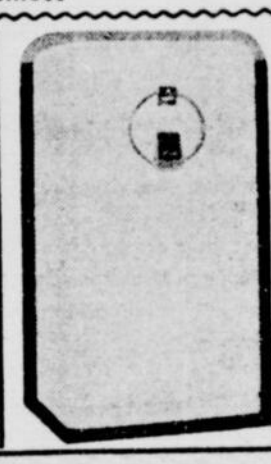

CROSLEY

Distributeur de breuvages 9.5 pi. cu.

Poignée qui s'ouvre en poussant ou en tirant

POÊLES

Bois - Gaz - Huile
Charbon - Electricité

Vendeur autorisé

- ADMIRAL
- BEACH
- ENTERPRISE
- GURNEY
- L'ISLET
- MOFFAT
- PHILCO

SPÉCIAL

PRIX A PARTIR DE

$199.95

BEACH

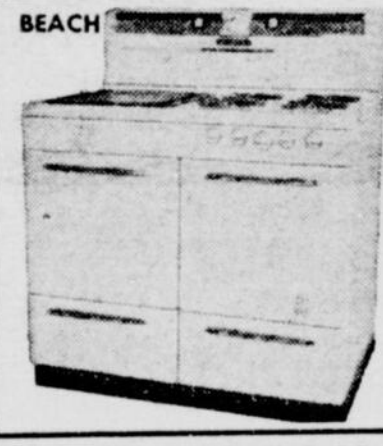

TV

Vendeur autorisé

- ADMIRAL
- CBS COLUMBIA
- DUMONT
- MARCONI
- PHILCO
- SYLVANIA
- WESTINGHOUSE

CONSOLETTE

WESTINGHOUSE

pour le prix ridicule de

$199.95

MARCONI

TV 215

à partir de **$179**

LAVEUSES

Vendeur autorisé

- BEATTY
- BENDIX
- COFFIELD
- CONNOR
- EASY
- INGLIS
- NORGE
- WESTINGHOUSE

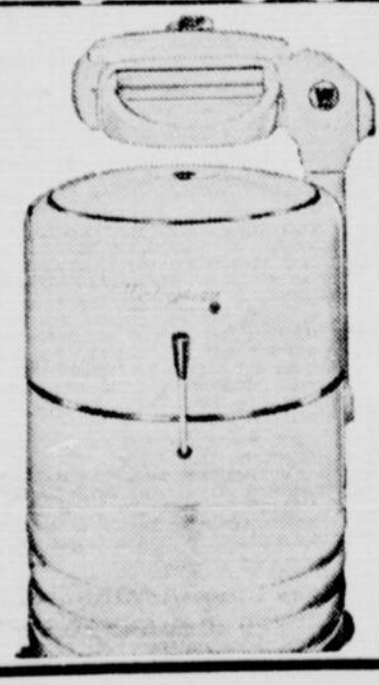

La meilleure MACHINE de

WESTINGHOUSE

pour seulement

$119.95

BENDIX

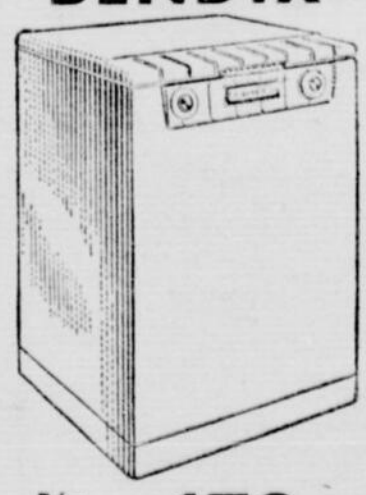

Rég. $239.95 pour **$179.95**

3 magasins

pour mieux vous

servir

Bureau-Chef
6557 St-Laurent
DO. 3313
DO. 6754

•

4433 St-Laurent
MA. 4954

•

4761 N.-Dame O.,
WI. 4602

3 PLANS D'ACHAT

- Comptant
- Mise de côté (aucune charge d'entreposage)
- A termes faciles

AUCUN DÉPÔT REQUIS

Seulement la taxe de vente est exigible au moment de l'achat.

Ottawa décidera du monopole du hockey dit national

Le trophée va au "Tout-Puissant $" selon le Dr Gauthier, qui a reçu depuis l'approbation d'experts comme Me Lorenzo Lafleur, le Dr Adélard Hurteau, etc.

par JEAN-CHARLES DAOUST

OTTAWA — Après l'inoubliable réquisitoire contre la dictature du hockey professionnel, réquisitoire prononcé par le député Bona Arsenault, de Bonaventure, et plusieurs de ses collègues à la dernière session, le Dr Pierre Gauthier, député de Portneuf et whip libéral de langue française, a repris à l'occasion de l'incident Richard, la croisade à la Chambre des Communes au cours du débat sur le budget.

On prévoit que l'hon. Paul Martin, ministre de la santé nationale et du bien-être social, qui avait jadis fait de louables efforts en vue de constatuer un organisme national d'aptitude physique, se prononcera avant la fin de la présente session sur le monopole du hockey, condamné par les éducateurs, les parlementaires et les sportifs comme une forme d'esclavage de nos jeunes athlètes.

En préconisant la nomination d'un commissaire du hockey, le Dr Gauthier a suggéré que les gouvernements provinciaux et fédéral s'entendent "afin de protéger notre jeu national". L'éminent parlementaire québécois craint que les abus et les trop longues saisons de hockey ne conduisent notre sport national à sa ruine. Son discours a été ponctué de frénétiques applaudissements.

APPROBATIONS

L'avocat Lorenzo Lafleur, C.R., d'Ottawa, ancien président de la C.A.H.A., le Dr Adélard Hurteau, ancienne étoile de hockey, les députés Rodolphe Leduc, dentiste de Maniwaki (Gatineau), Hugh Proudfoot (Pontiac-Témiscamingue), Wilfred (Bucko) MacDonald (Parry Sound-Muskoka), Maurice Bourget (Lévis) et autres anciens hockeyistes de grand mérite ont tous approuvé le discours du Dr Gauthier. La cupidité des promoteurs de hockey semble en voie de tuer "la poule aux oeufs d'or". D'ailleurs, le président Clarence Campbell, de la ligue Nationale, et les magnats du sport commercial ont donné le coup de mort au Conseil national d'aptitude physique qui devait favoriser le sport amateur au Canada.

Le Dr Gauthier attribue aux abus du hockey commercial les incidents comme l'affaire Maurice Richard. Voici en quels termes le député de Portneuf a soulevé la question aux communes cette semaine :

"J'ai un dernier point à soulever. Je ne doute d'ailleurs absolument pas qu'on va me critiquer et me dire de me mêler de ce qui me regarde. Je n'en tiens pas moins à dire quelques mots d'une question qui intéresse, je pense, tous les honorables députés, — notamment les médecins, — aussi bien que le public en général. Je songe ici à l'usage qu'on fait du capital humain dans notre jeu national, le hockey. Il me semble que j'ai bien le droit de parler de la question au cours du débat sur le budget, celui-ci ayant notamment trait à la santé.

EXAGERATION

"Comme je le disais, il est tout probable qu'on me dira que ceci ne me regarde pas, mais j'ai l'impression, malgré tout, qu'on est allé trop loin. Le programme de la ligue Nationale prévoit une saison de 70 parties, avec trois, quatre ou cinq parties aux séries éliminatoires, ce qui veut dire qu'au maximum les joueurs ne jouent pas moins de 80 parties. La saison commence en octobre et dure à peu près jusqu'à la fin d'avril.

"Mais la ligue professionnelle du Canada, — pas la ligue Nationale, — en est toujours à ses éliminatoires. Il reste encore quatre ou cinq parties à jouer, encore qu'on en ait déjà joué plus de 70. Je crois que c'est trop exiger du coeur de nos athlètes. Je crains que le hockey n'aille ainsi à sa ruine. Il est en effet trop évident que le tout-puissant dollar a pris la première place, tandis qu'on fait fi de la santé des athlètes. L'opinion devrait réagir en face d'une telle situation.

SURMENAGE CAPITALISE

"Les gérants et les têtes dirigeantes du hockey professionnel devraient étudier soigneusement ce problème. Ils ne devraient pas demander à nos athlètes de fournir un effort au-dessus de leurs forces. Je sais bien qu'il y a ici en jeu des chèques intéressants et de fortes sommes. A de rares exceptions près, nous aimons tous avoir beaucoup d'argent pour vivre. Mais, quand un joueur est épuisé au point où le sont certains de ces joueurs, il finit par perdre toute maîtrise et ne plus savoir ce qu'il fait. Je suis sûr que, si ces joueurs n'étaient pas à ce point épuisés, nombre d'incidents qui se sont produits au cours de la saison du hockey ne seraient pas survenus.

"Je suis d'avis que notre jeu national devrait être conduit comme l'est le baseball aux Etats-Unis. Le gouvernement fédéral ou les gouvernements provinciaux, unis à cette fin, devraient désigner un commissaire ou juge du hockey, afin de protéger notre jeu national."

Gipsy Markoff au pied de la Vierge de Fatima

LISBONNE. (C.C.C.) — Gipsy Markoff, la plus grande accordéoniste du monde, vient de se rendre à Fatima en vue de remercier la Vierge de la guérison qui lui a permis de jouer de nouveau de son instrument.

Quand en 1943 un hydravion américain fit explosion et tomba dans le Tage, il n'y eut que deux survivants. Gipsy Markoff était l'un d'eux. Celle-ci eut cependant les mains si abîmées qu'elle ne put continuer à jouer. Elle fit alors le voeu de se rendre en pèlerinage à Fatima si elle recouvrait l'usage de ses doigts. Depuis deux ans, Gipsy a pu recommencer à jouer de son instrument.

KLONDYKE.—On vient de déterrer une ancienne mine de cuivre abandonnée il y a plus de cent ans à cause de l'hostilité des Indiens, à Pointe-aux-Mines, à 72 milles au nord de Sault-Ste-Marie. M. A.-M. Greenaway, de Port-Credit, avait acheté le terrain dans l'intention d'en faire une terre à bois. C'est en compulsant de vieux titres qu'il découvrit la poule aux oeufs d'or. On a formé une compagnie qui exploitera le gisement, dont la valeur serait, au bas mot de $600,000, suivant le document vieux de 107 ans.

LES PLUS

DIFFICILES

PRÉFÈRENT

Le merveilleux Cashmere — si pur, si doux, si absorbant — est le préféré de milliers de familles canadiennes pour une importante raison : seul, il offre à la fois qualité et prix avantageux. Oui, Cashmere vous offre plus pour votre argent ! Chaque rouleau contient 750 feuilles — achetez plusieurs rouleaux dès aujourd'hui.

UN PRODUIT CANADA PAPER COMPANY

LE THÉ donne plus de 200 TASSES à la LIVRE

Comme papa à l'usine
BUVEZ NOTRE
LAIT
PASTEURISE
HOMOGENEISE
FR. 1163

Laiterie ST-ALEXANDRE LIMITÉE
LAIT - BREUVAGE AU CHOCOLAT - CRÈME

DURS D'OREILLE?

Ci-dessous, nous vous présentons un appareil auditif Acousticon à 3 transistrons modèle A-210 que vous pouvez porter comme barrette. Les hommes peuvent le porter comme épingle à cravate. Pour démonstration gratuite, sans obligation de votre part mallez ce coupon à :

ACOUSTICON,
1460, avenue Union, Montréal 1.
Je désirerais une démonstration gratuite sans obligation de ma part du modèle A-210.
Nom .....
Adresse .....
Ville ..... Prov. .....

Perdez votre surplus HOMMES — FEMMES
D'EMBONPOINT
Méthode sûre et facile

Ayez une ligne parfaite, perdez votre surplus d'embonpoint avec la nouvelle Gomme KAL-X. Regagnez votre taille parfaite, commencez dès aujourd'hui, vous serez émerveillés des résultats. La gomme KAL-X n'est pas une droque, elle est absolument inoffensive. Prenez trois bons repas par jour. Toutes personnes désireuses de perdre leur graisse superflue, obtiendront les résultats désirés. La Gomme KAL-X se vend aux Etats-Unis depuis 10 ans et elle est reconnue comme le meilleur produit pour amincir sur le marché. Des Millions ont obtenu les résultats désirés. Demandez immédiatement KAL-X gomme. Envoi discret. Format 15 jours $1.95 — 30 jours $2.95 — 90 jours $4.95. Méthode scientifique incluse avec chaque commande. En vente dans toutes les bonnes pharmacies ou commandez directement d'après ce coupon.

KAL-X GUM CO., C.P. "H", STA. "C", MTL.
S.V.P. expédiez format 15 jrs $1.95 ☐ format 30 jrs $2.95 ☐ format 90 jrs $4.95 ☐ Paiement inclus (payons frais de poste) ☐ C.O.D. (vous payez frais de poste).
Nom ..... Adresse .....
Ville ..... (Dans prov. Québec ajoutez taxe vente 2%)

3 grands jours de VENTE

- LUNDI
- MARDI
- MERCREDI

Ronald Caron LIMITÉE

GRANDES RÉDUCTIONS

GRATIS: valeur de $19.95 à chacun des 25 PREMIERS ACHETEURS

Superbe couvre-lit d'importation italienne d'une valeur de .... $19.95 OU Magnifique service de vaisselle de 32 mcx d'une valeur de $19.95

Venez ou téléphonez pour appointement dès lundi matin. Les quantités sont limitées.

Gigantesque VENTE de

RÉFRIGÉRATEURS

LES PRIX SONT SI REDUITS QUE VOUS NE VOUDREZ PAS MANQUER CES OCCASIONS.

Modèles neufs 1955

Tous nos réfrigérateurs neufs portent une pleine garantie de 5 ANS — intérieur en porcelaine — et munis de dégivrage automatique.

9.0 pi. cu. prix rég. $329 pour $189

11 pi. cu. prix rég. $339. pour $199

9.5 pi. cu. prix rég. $399 pour $229

10 pi. cu. prix rég. $429 pour $259

POELE A GAZ

De marque reconnue — MODELE 66FD2
CARACTERISTIQUES :

• 4 brûleurs mijoteurs • Grand fourneau • Grilleur • Allumeur automatique • Fini porcelaine à l'épreuve des taches et acides. Rég. 169.50 pour . $79

MACHINE A LAVER

Semi-automatique. Marque très connue
CARACTERISTIQUES :

• Cuve en porcelaine solide, capacité de 9 lbs • Interrupteur de courant automatique • Essoreuse de qualité • Déclencheur d'essoreuse, type bout du doigt • Girateur spécial qui empêche le sable et la saleté de se mêler à l'eau. • Pompe automatique de vidage. Rég.: 219.95 pour .....

$149.95

LIT PLIANT

AUTOMATIQUE

Construction solide, comprenant matelas à ressorts, très pratique à la maison ou pour le camp.

REGULIER $39.98

$22.95

Vous avez jusqu'à 24 mois pour payer

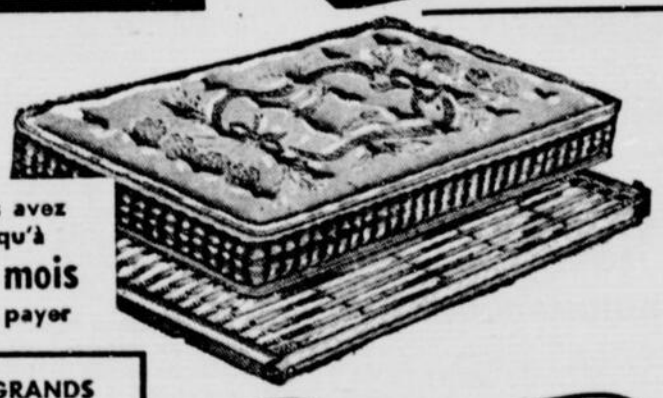

Matelas et sommier

Matelas complètement à ressorts recouvert de coutil de qualité, sommier à lames et ressorts. Garantie 10 ans anti-rouille.

Rég. 69.95 pour ..

$34.95

LES GRANDS SPECIALISTES DU MEUBLE A BAS PRIX

Ronald Caron LIMITÉE

5 MAGASINS

6336 rue PAPINEAU ..... GR. 4762 - TA. 8286
1010 est, rue ONTARIO ..... FA. 5565
4076 est, rue STE-CATHERINE ..... CH. 9310
5001 rue WELLINGTON (Verdun) ..... YO. 2443
3074 GRANDE-ALLEE (Mackayville) . OR. 1-1803

Ouvert tous les jours jusqu'à 6 heures
Vendredi 9 heures

Les plus BAS prix
EN VILLE
LESSIVEUSES
Inglis

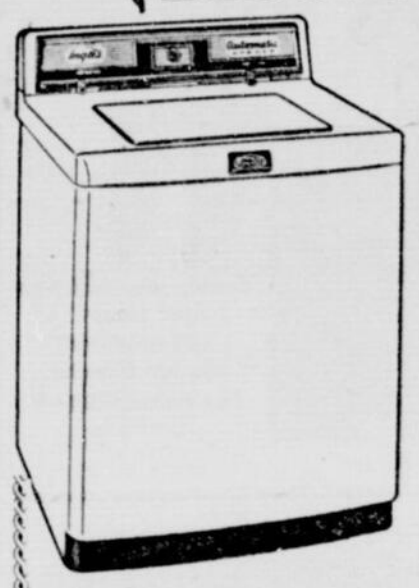

Automatique
tel qu'illustré
Rég. $429
Allocation d'échange $130
Vous ne payez que
$299

AUTRE
LESSIVEUSE
telle qu'illustrée
Rég. $229.50
Allocation d'échange $90
Vous ne payez que
$139.50

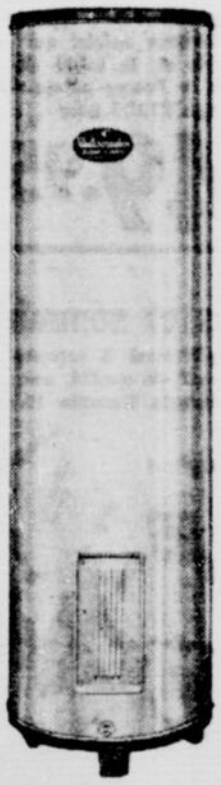

5 ANS DE GARANTIE
•
TERMES FACILES

CHAUFFE-EAU
ELECTRIQUES
AUTOMATIQUES
Doublés de verre
Ne peuvent rouiller
REGULIER $129
SPECIAL $95

BILODEAU FURNITURE
Distributeurs autorisés des accessoires électriques Inglis
1840 est, rue BEAUBIEN ANGLE CARTIER GR. 6029

TOUR D'HORIZON

La grande misère des paysans de l'Union soviétique

La révolution agricole de Lénine — L'effort de collectivisation entrepris par Staline. — Khrouchtchev revient aux sources du dogmatisme marxiste. —

Par Roger Duhamel

On peut entreprendre l'étude d'un phénomène politique de plusieurs points de vue; aucun n'est à lui seul entièrement exact, et chacun complète l'autre, en fournissant un éclairage différent. Il est par exemple évident que le communisme russe tient à des facteurs idéologiques comme à des facteurs historiques : certaines théories ont trouvé dans le sol de la Russie un terrain particulièrement bien préparé pour germer. On peut tenter aussi d'autres explication additionnelles qui concourent au même résultat. Ainsi vient de le faire l'historien britannique Edward Crankshaw, qui est porté à analyser l'évolution de la politique soviétique en liaison étroite avec son problème agricole.

De prime abord, cet angle de vision paraît un peu court; il demeure néanmoins très suggestif et rend compte du fait qu'à chaque révolution de palais, qu'il s'agisse de la chute de Beria ou de celle de Malenkov, on invoque toujours les erreurs de la politique agricole ou l'insuffisance de la production des vivres.

Les dirigeants du régime n'ont pas tort de s'alarmer périodiquement d'un système qui aboutit à des résultats diamétralement opposés à leurs ambitions. Une seule comparaison l'établira aisément; il y avait en 1928, soit à la veille de l'effort de collectivisation, 33.2 millions de vaches, et leur nombre était passé, en 1953, à 24.3 millions. C'est une régression inquiétante.

Crankshaw ramène donc l'expérience soviétique à trois phases essentielles, à trois révolutions agraires. La première s'est effectuée au tout début quand Lénine a permis aux paysans de s'emparer eux-mêmes des terres des grands propriétaires fonciers; c'était leur donner une vive satisfaction, c'était accomplir une promesse déjà ancienne du communisme doctrinal, et Lénine savait fort bien qu'en temps et lieu il lui serait facile de reprendre en mains ce qu'il semblait donner avec autant d'apparente libéralité. La logique même du système exigerait une intervention brutale et arbitraire de l'Etat.

Il appartint à Staline d'opérer la deuxième étape. Après une dizaine d'années de liberté, il mettait en vigueur sa politique de collectivisation. Il procéda à l'élimination des koulaks, la classe des paysans expérimentés et plus ou moins aisés en qui ils découvraient les survivants détestables d'une caste bourgeoise. Les assassinats en masse et les déportations firent rapidement disparaître ce dernier carré de résistants. Du même coup disparut la moitié du bétail du pays.

La troisième révolution remonte à 1950, au moment où déjà Staline s'éloigne et où il confie cette responsabilité à Khrouchtchev. A des fins d'efficacité, ce dernier recommande de réunir plusieurs fermes collectives en de vastes unités, en des villes agricoles où les travailleurs seraient éloignés de leurs champs et dirigés en des masses anonymes vers d'immenses ateliers ruraux. C'était méconnaître la psychologie traditionnelle du terrien, peu enclin à cet anonymat, profondément attaché à ses réalités familières. Cette idée était tellement abstraite qu'elle ne pouvait s'accomplir dans les faits. Et nous avons connu le bref intermède de Malenkov, s'efforçant d'humaniser cette politique.

Aujourd'hui, Khrouchtchev a réussi à éliminer, pour un temps difficile à déterminer, tous ses rivaux, et il s'appliquera à reprendre son action de 1950. Au fond, c'est lui qui demeure le plus fidèle à la logique aberrante du communisme. Malenkov était un tiède, qui s'imaginait possible de recourir à des demi-mesures et de donner satisfaction à tous. A la vérité, il faut choisir carrément. Il y a une première solution, ce serait d'abandonner toute collectivisation et de revenir à l'exploitation individuelle ou coopérative, selon des canons anticommunistes. Ce serait du même coup renoncer au marxisme et hâter l'écroulement de l'U.R.S.S. comme telle.

à s'engager dans cette voie. Il devra donc s'employer à l'exécution de son plan, qui comporte avant tout une exploitation agricole intensive de régions jusqu'à maintenant laissées en friche, dans le Kazakhstan et la Sibérie occidentale. Le territoire est immense, mais il n'est pas démontré qu'il soit fertile. Il veut établir dans les steppes une agriculture industrialisée, dirigée par et pour l'Etat. Si le projet réussissait, il permettrait de rendre le Kremlin indépendant des résistances des paysans des vieilles régions, dont la passivité délibérée a toujours fait échec à toute initiative des autorités.

La conclusion de Crankshaw est catégorique: "Quoi qu'il arrive, cela ne peut signifier que plus de souffrances pour les paysans. Pour beaucoup, cela équivaudra probablement à la faim et à l'effusion de

Aussi bien est-il évident que Khrouchtchev se refuse d'avance sang. Ou Krouchtchev gagne la victoire et réduit la population rurale au statut de serfs d'Etat soumis aux volontés du Centre, ou il fait un fiasco, comme Staline faillit en faire un avant lui. Une chose est certaine: si l'on ne peut augmenter la production ,et rapidement, ce sera le commencement de la fin du communisme soviétique. Car en dernière analyse, la crise agricole ne porte pas sur les vivres; elle porte sur une théorie, une théorie qui accumule des souffrances pour tous, sauf pour les hommes qui la soutiennent".

C'est peut-être se diriger avec trop d'ardeur au-devant d'un événement désiré. Ce qui est hors de tout doute, c'est que la population soviétique n'est pas au bout de ses peines. Un bon observateur des choses russes, Jean Rounault, pouvait écrire en marge des événements récents: "L'U.R.S.S. semble aussi loin que jamais d'être en mesure d'assurer à ses populations suffisamment de pain, de vêtements et de logements. En revanche, le camarade Khrouchtchev est parfaitement capable d'offrir à ces mêmes populations une nouvelle révolution agraire qui, du point de vue de la terreur, n'aura rien à envier à celle que déclencha Staline en transformant les paysans en kolkhoziens". Perspective peu réjouissante dans l'immédiat, même si elle est susceptible de déterminer à longue échéance un retour à l'orthodoxie.

CISEAUX A DENTER
VERITABLE AUBAINE
pour MODISTES à la maison
Grandeur 7½" — Valeur de $5.00
pour $1.96 plus taxe
Comptoir Populaire Enrg.
B. P. 73 Station N, Montréal

L'excellent remède des maladies de la femme
Fandorine
La marque de confiance
Une importation française

"Veux-tu sortir de là! Tu sais bien, pourtant, que ton costume n'est pas étiqueté 'Sanforized'!"

Mais aussi, Maman, comment se fait-il que vous n'exigiez pas toujours l'étiquette "SANFORIZED"* en achetant des cotonnades lavables?
C'est ce que font les mamans avisées, pour être sûres que leurs cotonnades ne rétréciront pas hors d'usage, malgré de nombreux lavages.

*Marque de commerce

40e anniversaire des Chevaliers de Colomb de Lachine

Le conseil Lachine des Chevaliers de Colomb marquera par des fêtes grandioses le quarantième anniversaire de sa fondation. Les célébrations, qui comporteront des cérémonies religieuses et civiles, compétitives et récréatives, des réceptions, une initiation, un banquet et une messe pontificale, débuteront samedi soir, pour se continuer jusqu'au 15 mai prochain.

La journée principale se déroulera dimanche, le 8 mai, avec un programme qui ne durera pas moins de douze heures. Le matin, les candidats et les membres se réuniront au conseil, 160, 17e avenue, où ils se formeront en parade pour se rendre à l'Hôtel de Ville. Les autorités civiques leur remettront les clés de la ville.

La parade passera par la 17e avenue, la rue St-Joseph, la 19e avenue, la rue Piché, la 15e avenue, jusqu'à l'église des Saints-Anges. Prendront part à ce défilé les Chevaliers de Colomb, 4e degré, les membres du conseil Lachine, les candidats, l'Harmonie de Lachine, les enfants de la Colonie de vacances de Lachine, paroisse des Saints-Anges et St-Sacrement, les scouts de la paroisse Ste-Françoise-Romaine et les drapeaux.

A onze heures, Son Excellence Mgr Martin Lajeunesse, O.M.I., évêque titulaire de Bonusta, célébrera une grand'messe pontificale. Le distingué prélat prononcera également le sermon de circonstance. La chorale des Saints-Anges, sous la direction de M. Benoit Verdickt, exécutera la messe pontificale de Pérosi.

A midi, le diner sera libre pour les membres, mais les candidats reviendront au conseil où les officiers les recevront à diner. A deux heures, à l'école supérieure Savaria, il y aura réception des candidats au troisième degré de l'Ordre des Chevaliers de Colomb.

Ces candidats seront initiés aux deux premiers degrés, le samedi soir. L'officier conférant sera Me Roger Beaulieu, député de district, No 2.

Cette journée mémorable se terminera par un grand banquet à l'école supérieure Piché, sous la présidence d'honneur du juge Th. A. Fontaine, député d'état. Le président actif de ces fêtes est M. J.-Wilfrid Bélanger, grand-chevalier du conseil de Lachine, tandis que le principal organisateur est M. Ernest Bergevin, député-grand-chevalier.

Chaque soir de la semaine prochaine, il y aura des attractions ou des concours dans les salles du conseil, avec prix aux gagnants de ces épreuves.

Les Viscounts se comportent bien

Air Canada se dit très satisfait de la performance de ses avions Viscount à turbo-propulseurs et affirme, après le premier mois d'exploitation, qu'ils rencontrent toutes les conditions posées.

Dans ces premiers trente jours, 86% des 308 vols s'en sont tenus rigidement à l'horaire. Onze vols seulement ont été retardés pour des raisons mécaniques. Entre Montréal et Toronto, le coefficient de chargement a été de 86% tandis que 87% des places étaient occupées sur la liaison Toronto-New-York. Au cours de la dernière semaine, ces chiffres ont été plus élevés que la moyenne. Plus de 12,000 personnes ont volé en Viscount au cours d'avril. Cette affluence est attribuée aux qualités de ce nouvel avion, sa vitesse, sa douceur de vol et le bruit très atténué des quatre moteurs Dart de Rolls-Royce. La turbo-propulsion est en somme l'application de la puissance d'un moteur à réaction à une hélice. Sept Viscount ont été reçus par Air Canada jusqu'ici et dix-huit autres sont attendus. A mesure que les autres appareils seront livrés, de nouvelles lignes en seront pourvus. Les North Star de la ligne Montréal-New-York seront remplacés par des Viscount vers la mi-juillet. Les lignes actuelles seront servies encore plus fréquemment.

EXAMEN DE LA VUE

LUNETTES — VERRES OPHTALMIQUES

ALBANY PHILIE, O.D.

assisté de-

J.-A. Allaire, O.D.,

F.-X. Bordeleau, O.D.,

Optométristes et opticiens diplômés

PLateau 5151
Local 338

troisième,
Ste-Catherine

BUREAUX CHEZ

Dupuis Frères

RAYMOND DUPUIS président

VICTIMES DU 25e ACCIDENT SURVENU AU T-33 DEPUIS 1954. — Le F/O S. J. Allen, de Longueuil, ci-dessus, et le F/O D. G. Carter, de Vancouver, ont péri dans la chute de leur avion d'entrainement T-33 à réaction entre St-Hubert et Mount Hope, près de Hamilton. Depuis janvier 1954 pas moins de 25 de ces avions sont tombés et 23 aviateurs ont perdu la vie. Les experts n'ont pu trouver rien de défectueux à ces appareils. Ils attribuent ces tragédies à des erreurs du pilote.

Calme abcès, névralgie dentaire, douleurs avant et après l'extraction, aussi pour l'obturation des dents.

Procurez-vous-en une boite aujourd'hui même.

En vente partout 35¢ et 95¢

ANTALGINE

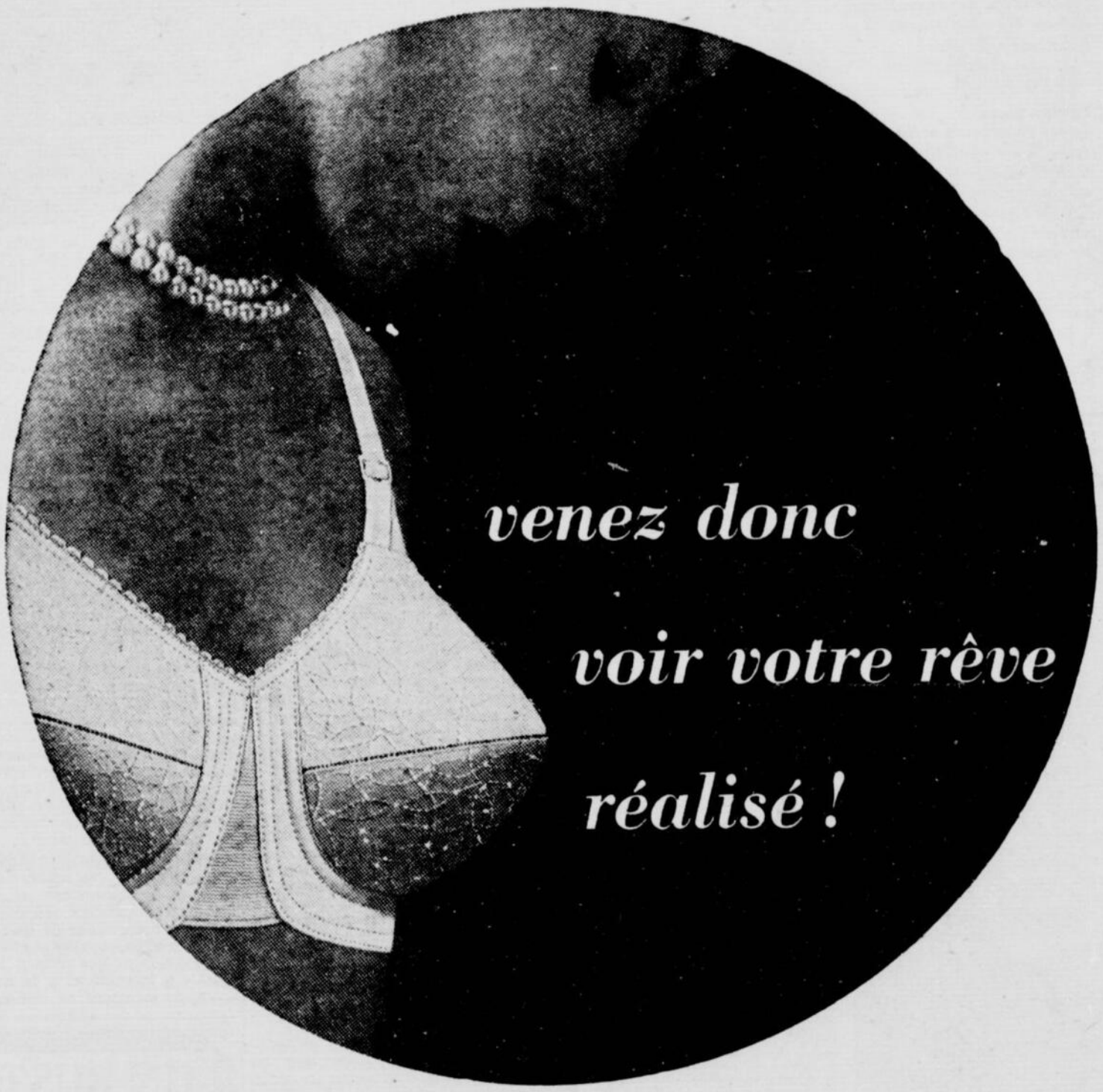

... le dernier cri, le plus féminin ...

le soutien-gorge

pre-lude* de maidenform

...avec une monture exclusive entre les bonnets qui divise et moule les formes! 3.00

En vente pour la première fois dans les magasins Canadiens !

Un trait de génie, cette monture en pointe! Elle s'adapte au contour des formes avec fermeté sans faire de faux plis gênants. Découvrez aujourd'hui même la magie d'un PRE-LUDE. Ce soutien-gorge se fait en popeline brodée "Blanc Neige", bonnets A, B et C, en satin blanc étincelant et en broché de popeline blanche... pièce 2.00

*Reg. U.S. Pat. Off.

Le temple maçonnique de Weymouth, Mass., qui servit d'abord d'église, fut construit de poutres qui avaient été taillées dans le but de servir à la frégate Constitution mais qui ne furent pas acceptées par les inspecteurs du gouvernement.

UNE BEAUTÉ NATURELLE

pour votre chevelure

Helene Curtis

un shampooing additionné d'oeufs

Bocon de 4 oz..... .75
Bocon de 8 oz..... 1.25
grand format économique (16 oz.) 1.75

Parez d'un éclat radieux même les chevelures les plus difficiles!

Le shampooing composé d'oeufs entiers, frais, homogénéisés. Constatez comme ce shampooing vivifiant "ranime naturellement" votre chevelure, lui donne un éclat et un lustre incomparables. Plus souples, plus soyeux, vos cheveux se coifferont mieux!

Essayez-le aujourd'hui, vous en serez enchantée!

Cuisson plus facile, plus rapide

avec cette merveilleuse levure sèche active!

BRIOCHES À LA CANNELLE

Mesurez dans un grand bol 1 t. eau tiède, 2 c. à soupe sucre granulé, brassez jusqu'à dissolution du sucre. Saupoudrez-y 2 enveloppes de Levure Sèche Active Fleischmann. Laissez reposer 10 minutes, ENSUITE brassez bien.

Chauffez 1 t. lait et faites-y fondre en brassant ½ t. sucre granulé, 1¼ c. à thé sel et 6 c. à soupe shortening. Laissez tiédir. Ajoutez au mélange de levure et incorporez en brassant 2 oeufs bien battus. Incorporez-y ensuite 3 t. farine à pain tamisée une fois et battez lisse. Incorporez encore 3 t. farine à pain tamisée une fois. Pétrissez jusqu'à ce que lisse et élastique. Placez dans un bol graissé et badigeonnez le dessus de beurre ou shortening fondu. Couvrez et mettez au chaud, à l'abri des courants d'air. Laissez lever au double du volume. Pendant que la pâte lève, combinez 1½ t. cassonade (légèrement pressée) 3 c. à thé cannelle moulue, 1 t. raisins secs sans pépins, lavés et égouttés. Aplatissez la pâte et partagez-la en 2 portions égales, formez en boules. Abaissez chaque boule au rouleau, en formant un morceau oblong de 16" de longueur et de ¼" d'épaisseur. Dégagez la pâte et badigeonnez-la de beurre fondu. Parsemez du mélange de raisins. Commençant sur le sens de la longueur, roulez chaque morceau de pâte comme pour un gâteau roulé. Coupez en tranches de 1". Disposez les tranches, à plat et se touchant à peine les unes les autres, dans un moule à gâteau rond de 7" ou dans une lèchefrite. Graissez le dessus des tranches. Couvrez et laissez lever au double du volume. Cuisez 20 à 25 min. à four modéré, 350°F. Servez les brioches chaudes ou réchauffées.

● Ne tolérez plus les gâteaux de levure périssables qui ont perdu leur efficacité. Adoptez la nouvelle Levure Sèche Active Fleischmann qui garde toute sa vigueur jusqu'au moment de servir — et se conserve dans votre armoire, SANS réfrigération. Essayez-la et vous serez émerveillée des résultats!

Faites-en provision pour un mois!

Les groupes français d'A.A. fêtent leur 6e anniversaire

Grand banquet à l'hôtel Queen's aujourd'hui, auquel assistent des représentants de tous les groupes français de la province.

(par FRANÇOIS BOURDAGES)

Il doit y avoir beaucoup de joie dans le ciel lorsque, dans sa lutte contre lui-même et contre le démon insidieux de l'alcool, l'alcoolique repenti parvient, par l'acceptation résignée et souvent joyeuse de son état d'allergie, à une sobriété permanente !

De la joie, il y en a, en toute cas, dans les foyers des quelque cinq cents Alcooliques Anonymes, membres des sept groupes français de Montréal, qui célèbrent aujourd'hui même, ce dimanche 8 mai, leur sixième anniversaire de fondation...

Ils se sont réunis à midi 30, dans le grand salon espagnol de l'hôtel Queen's, pour participer à un banquet au cours duquel, cela va sans dire, les mets (succulents) seront arrosés de thé ou de café, mais où aucun breuvage alcoolisé ne sera servi. Car pour ces gens, revenus de toutes les misères causées par les boissons fermentées et autres, point n'est besoin de changer l'eau en vin ! d'un nouveau miracle de Cana !

INVITES DE MARQUE

Des invités distingués, dont on connait la sympathie pour le mouvement Alcooliques Anonymes, rehaussent de leur présence cette fête de sixième anniversaire. Entre autres le Dr Adrien Plouffe, de la Société Royale du Canada, le Dr Roméo Boucher, directeur médical de l'hôpital Saint-Luc, le colonel Georges Lebel, directeur du pénitencier de St-Vincent de Paul, et le R. P. Oscar Boyle, S.J.

Les principaux orateurs — tous d'anciens alcooliques qui ont plusieurs années d'abstinence à leur crédit — sont : Jacques T., de Sorel; Raymond P., de Montréal, et David L., de Montréal et Québec. Le fondateur des A.A., à Montréal, Dave B., est également au nombre des orateurs du banquet.

LE GRAIN DE SENEVE...

Avec un seul membre au début, Dave B., qui était plutôt alors un membre par correspondance avec New-York, si l'on peut dire, les Alcooliques Anonymes comptent maintenant à Montréal un total de trente-six groupes.

Les débuts des groupes français furent assez semblables. Le fondateur en fut Robert P. (Bob pour les intimes et ses confrères d'A.A.). Bob faisait partie des Alcooliques Anonymes depuis quatre ans lorsqu'il eut l'idée de lancer, pour le bénéfice de ses compatriotes — particulièrement de ceux qui comprennent difficilement l'anglais ou qui se sentent plus à l'aise tout simplement dans leur langue — un premier groupe français. A lui vint s'adjoindre d'abord Roland L., dont le zèle depuis lors ne s'est jamais démenti non plus. A ces deux pionniers vinrent graduellement se joindre plusieurs autres membres, et bientôt le petit groupe du début devint tellement nombreux qu'il fallut en créer un autre... puis un autre, puis un autre, puis un autre! Ils sont sept aujourd'hui, après à peine six ans d'existence.

LE GROUPE O BAR

La présence au banquet du colonel Georges Lebel, directeur du pénitencier de St-Vincent de Paul, s'explique par le fait que le colonel Lebel est plus que content des résultats obtenus au milieu des détenus par les deux groupes d'A.A. qui existent à St-Vincent de Paul, l'un de langue anglaise, l'autre de langue française. Ce dernier, le groupe O Bar, fut fondé par Paul M., qui faisait alors partie du groupe de la Palestre Nationale. Le groupe O Bar a fêté son quatrième anniversaire dimanche dernier, le 1er mai. Il compte actuellement une centaine de membres, tous très fidèles aux réunions.

Depuis quatre ans, d'après les statistiques, seulement 15 pour cent des détenus qui avaient adhéré au groupe O Bar ont récidivé, c'est-à-dire sont retournés à Saint-Vincent de Paul. De quoi réjouir le colonel Lebel, en effet, comme d'ailleurs tous les citoyens de la province et du pays !

67 GROUPES DANS LE PAYS

En tout et partout, il y a dans la province présentement soixante-sept groupes des Alcooliques Anonymes, dont trente-six à Montréal même. C'est d'ailleurs de la métropole qu'est venue la bonne nouvelle en ce qui concerne ce mouvement sauveur, qui représente, pour un si grand nombre de malheureuses victimes de l'alcoolisme, la seule planche de salut.

On trouve des groupes d'A.A. dans tous les grands centres de la province. Il y en a à Québec, Trois-Rivières, Drummondville, Granby, Sherbrooke, St-Jean d'Iberville, Magog, Lac Mégantic, Arvida, Chicoutimi, Amos, etc., etc. La plupart d'entre eux sont représentés au grand banquet de l'hôtel Queen's aujourd'hui.

Mais c'est le benjamin de ces groupes de langue française, celui du Lac Mégantic — il vient de fêter son premier anniversaire — qui semble le plus progressif. En moins d'un an, en effet, il a porté son effectif à quelque 85 membres!

GROUPES FRANÇAIS DE MONTREAL

Les groupes français de Montréal sont ceux de Ste-Hélène et Mile-End (réunions le dimanche); Christophe-Colomb (réunion le lundi); Notre-Dame et Ahuntsic (réunions le mardi); la Palestre Nationale (réunion le mercredi); Immaculée-Conception (réunion le jeudi); St-Edouard (réunion générale le samedi pour tous les groupes de langue française).

Grâce aux Alcooliques Anonymes, des milliers et des milliers de victimes de la boisson ont été sauvées qui désespéraient de jamais parvenir à se débarrasser de leur redoutable passion, tout en constatant très clairement que celle-ci les conduisait à la ruine et à la mort.

—Mais comment de tels miracles peuvent-ils se produire? demanderez-vous.

Et les membres d'A.A. vous répondront :

UNE JOURNEE A LA FOIS

En ne vivant qu'une journée à la fois; en suivant, en vivant les douze étapes de relèvement; et enfin peut-être certains ajouteront-ils: en récitant la très belle prière suivante:

"Mon Dieu, donnez-moi la force d'accepter avec sérénité les choses que je ne puis changer; le courage de changer les choses que je puis changer... et la sagesse d'en connaître la différence."

Voici la principale recette par laquelle les Alcooliques Anonymes ont sauvé des milliers de victimes de la boison perfide. On en fait la lecture à chaque réunion, laquelle se termine toujours d'ailleurs (dans les groupes français comme dans les groupes anglais) par la récitation, en commun et à voix haute, du Notre Père:

LES DOUZE ETAPES

Le président de la réunion demande à l'un des membres de faire la lecture des douze étapes; alors celui-ci se lève et dit:

"Voici les douze étapes que nous avons suivies et que nous proposons comme programme de relèvement:

1—Nous avons admis notre impuissance devant l'alcool — et que

(Suite à la page 92)

On ne dirait jamais que j'ai fait du

PSORIASIS

Demandez le LIVRET GRATUIT révélant comment des centaines de milliers de personnes souffrant des affections cutanées du psoriasis ont fait cette découverte: Siroil tend à faire disparaître les gales et squames du psoriasis sur la surface extérieure de l'épiderme. 22 ans de résultats satisfaisants. Offert avec garantie de satisfaction en 2 semaines ou argent remis.

MERCI A SIROIL

*A.C. signifie affection cutanée.

Dans toutes les pharmacies

Faites venir cet intéressant livret gratuit aujourd'hui

SIROIL OF CANADA, LTD.
Box 488, Dept. 5, Windsor, Ont.
Veuillez m'adresser votre livret gratuit sur le PSORIASIS
NOM .....
ADRESSE .....
VILLE .....
PROV. .....

C'est Nouveau!

Vadrouille en Nylon

par O-CEDAR

Des centaines de fils en nylon provoquent une action électrostatique par suite de laquelle ils ramassent plus de poussière et de saleté.

La Vadrouille O-Cedar en Nylon se lave mieux, plus vite et plus facilement—sèche rapidement, est toujours souple et duveteuse. Sa douille pivotante à "Action Magique" lui permet d'aller dans toutes les directions!

Les Vadrouilles O-Cedar durent plus longtemps!

UN BUSTE SÉDUISANT

AVEC LA METHODE

"Santé et Charme"

AVANT APRES

"LA SEULE VRAIE METHODE"

Demandez sans tarder nos informations gratuites concernant cette merveilleuse méthode pour la beauté du buste.

Ecrivez immédiatement, car le nombre de nos dépliants est limité. Voyez comment vous pouvez acquérir rapidement un buste séduisant et une santé florissante. Notre méthode a prouvé sa valeur. Voyez nos photographies "Avant et Après". Nous sommes les premiers à offrir de tels documents. (Inclure $0.25 pour frais de poste).

Adressez comme suit: Dept. LP.,

Canadian Health Institute, C.P. 41, Sta. Youville Montréal

Demande du conseiller E. Pigeon

Le conseiller municipal Emile Pigeon est revenu à la charge, vendredi après-midi, pour demander que des instructions soient données au Service de la police afin que les commandements soient émis de préférence en français.

M. Pigeon a rappelé qu'en 1951, le Conseil municipal avait adopté une résolution dans ce sens. Par la suite, on adopta la même politique au Collège militaire de St-Jean, de même qu'à Québec.

Elle refuse de se séparer de son chat malgré les flammes

QUEBEC, 6 — (DNC) — Les pompiers de Québec ont dû appeler la police, la nuit dernière, pour faire évacuer d'une maison de chambres en flammes, une vieille demoiselle qui voulait absolument sauver son chat.

Cette évacuation forcée s'est produite vers 2 h. 45 ce matin, à la maison de chambres tenue par M. Gaston Mercier, au No 60, rue Ste-Julie, appartenant à M. H. Dupuis, 58 de la même rue. Les sapeurs des postes 1, 2, 9 et 12 se sont rendus à cet endroit vers 2 h. 30, alors que les flammes, apparemment provoquées par un court-circuit, faisaient rage au troisième étage et dans le grenier.

En arrivant sur les lieux, les sapeurs firent évacuer la maison par une quinzaine d'occupants. Seule, la vieille demoiselle insistait pour demeurer chez elle afin de protéger son "minet". A la demande des pompiers, la police municipale alla ensuite chercher le chat et le remit à sa propriétaire, à la plus grande satisfaction de cette dernière.

VALPARAISO (Indiana). —Condamné à dix ans de prison pour avoir attaqué une banque, Edwin L. Fogle, 21 ans, explique qu'il ne s'est résigné à "faire un coup" que parce qu'il avait besoin de 4,000 dollars pour restituer — ainsi qu'il y était contraint par jugement — l'argent qu'il avait volé dans une banque, il y a deux ans, au cours d'une attaque à main armée.

Gagnez $100 par semaine

Voici comment vous pouvez vous assurer de tels revenus

DEVENEZ PRODUCTEURS DE HAMSTERS

Si vous avez un espace restreint dans votre cave ou garage, 10 minutes suffiront à l'entretien de cet animal qui a le don de se multiplier 100 fois plus vite que le chinchilla et dont le coût est beaucoup moindre.

GESTATION LE 16 jours... Mange de tout... Ne fait pas de bruit... Est très propre... Aucune odeur désagréable. La compagnie garantit l'achat de toute votre production. Très peu de capital requis. Ecrivez sans tarder pour entrevue en mentionnant votre nom, adresse et numéro de téléphone.

Casier 169, La Patrie, Montréal.

VALEUR

EXTRAORDINAIRE

4 étages de meubles pour vous mieux servir

Superbe fini "SEA-MIST"

Magnifique mobilier de chambre de construction très solide comprenant : grand bureau double avec miroir (véritable "Plate Glass") spacieux chiffonnier — lit avec tête bibliothèque. Une valeur insurpassable qui vous rendra fiers de votre chambre à coucher.

A UN PRIX FORMIDABLE

$199

EN PLUS : MATELAS à ressorts de qualité GRATUIT

Table de nuit si désiré $27.95

- COMPTANT
- MISE DE COTE
- A CREDIT

JUSQU'À 24 MOIS pour PAYER

OUVERT LE VENDREDI SOIR JUSQU'A 10 HEURES

J. Courtemanche LIMITEE
MEUBLES ET APPAREILS ELECTRIQUES

6729 rue ST-HUBERT (au nord de St-Zotique) CA. 1137-38

De la "Patrie" au Pérou ou la belle carrière de Son Exc. M. Vaillancourt

Retour au pays de l'ambassadeur canadien à Lima

(par MARCEL BLOUIN)

L'une des figures dominantes du corps diplomatique canadien, Son Excellence M. Emile Vaillancourt, est de retour au pays après un séjour de cinq ans au Pérou où il a occupé le poste d'ambassadeur.

Ce retour a coïncidé avec le 10e anniversaire de l'entrée de M. Vaillancourt dans le corps diplomatique. Ancien journaliste à la "Patrie", M. Vaillancourt avait été directeur du tourisme dans la province de Québec et à Montréal, ainsi que directeur-fondateur de la Ligue de Santé du Québec avant de débuter dans la carrière.

Il fit ses premières armes dans la république de Cuba où, le 5 mai 1945, jour de la victoire des Alliés en Europe, il présentait ses lettres de créance au président, en qualité de ministre plénipotentiaire. C'était la première fois que le Canada envoyait un représentant diplomatique à cette république latine et nul mieux que M. Vaillancourt ne pouvait y accomplir cette tâche délicate qu'est la fondation d'une ambassade.

Lorsque M. Vaillancourt arriva à Cuba, l'échange commercial entre notre pays et cette république ne représentait qu'une somme de $5 millions. Notre ambassadeur fit tant et si bien qu'à son départ la valeur de l'échange commercial entre les deux pays atteignait les $30 millions.

EN EUROPE

En 1948, Son Excellence M. Vaillancourt fut appelé à fonder une autre ambassade: celle de Yougoslavie. Pendant son séjour en Europe, il fut nommé ambassadeur spécial à Panama et il fut désigné, en 1949, comme chef de la délégation canadienne à la conférence diplomatique de Genève. Le but de cette convention était l'élaboration d'une nouvelle convention pour la protection des victimes de guerre. A la première séance, M. Vaillancourt fut élu à l'unanimité président du comité de rédaction.

Après un séjour de deux ans en Yougoslavie, où il eut l'occasion d'apprendre le serbo-croate, M. Vaillancourt partait pour le Pérou en qualité d'ambassadeur.

"J'ai beaucoup aimé mon séjour au Pérou, dit M. Vaillancourt. Les cinq années que j'y ai passées m'ont permis de mieux connaître ce très attachant pays de l'Amérique latine sur lequel plane le prestigieux souvenir des Incas. J'ai aussi eu l'occasion de faire mieux connaître le Canada dans les différents centres péruviens en donnant des conférences et en publiant des articles sur notre pays.

"Le Pérou a plusieurs liens avec le Canada. C'est un pays latin, agricole, minier, comme la province de Québec. Plusieurs ingénieurs miniers canadiens y travaillent et l'International Petroleum Company, qui exploite 80% du pétrole péruvien, a ses quartiers-généraux à Toronto.

NOS MISSIONNAIRES

"Mais les liens les plus forts qui existent entre le Canada et le Pérou sont encore ceux qui ont été établis par nos missionnaires là-bas. Les Franciscains de Montréal y sont nombreux, particulièrement dans la région de l'Amazone et à Tingo-Maria, dans les Andes. Ils ont aussi une très florissante paroisse à Lima. Les Soeurs de l'Hôtel-Dieu de Montréal prennent soin, avec un admirable dévouement, de 60 lépreux, à San Pablo, sur les bords de l'Amazone. Nos religieuses ont aussi une importante maternité et une garderie à Lima. Il existe au Pérou, depuis 1871 huit monastères des Soeurs du Bon-Pasteur tandis que les Soeurs de Notre-Dame des Anges, de Sherbrooke, dirigent un couvent à Lima.

"A plusieurs reprises j'ai reçu la visite de nos pères missionnaires. Je puis dire qu'ils nous font grand honneur et qu'ils exercent au Pérou un apostolat efficace et précieux. J'étais très heureux et très fier, lorsqu'ils venaient à ma résidence, de servir la messe qu'ils disaient dans le petit oratoire que j'avais fait construire à leur intention."

LE PEROU, C'EST ÇA

Le Pérou, comme le souligne M. Vaillancourt, est un pays surtout agricole et minier. La grande majorité de ses huit millions d'habitants travaillent à l'exploitation du sol et du sous-sol. Nous en bénéficions car chaque année le Canada importe du Pérou d'importantes quantités de laine, de minerais de plomb et de zinc, de bois d'ébénisterie et de coton. Disons, incidemment, le coton péruvien est d'une très haute qualité et se compare à celui de l'Egypte, qui a la réputation d'être le meilleur au monde. Quant à nous, nous envoyons aux Péruviens des automobiles, des machines à coudre, de la farine, du blé, du papier-journal, du lait en poudre, du lait condensé et divers autres produits. Durant le séjour de M. Vaillancourt au Pérou, la valeur de l'échange commercial annuel a passé de $5 à $25 millions.

Notre ambassadeur a aussi contribué à resserrer les liens qui existent déjà entre les deux pays en encourageant les jeunes Péruviens à venir poursuivre leurs études au Canada. Plusieurs se sont inscrits aux universités de Montréal et Laval, tandis que d'autres ont étudié dans les universités anglaises du pays. L'éducation est avancée au Pérou, qui s'enorgueillit de son université de San Marcos, la plus ancienne université américaine avec celle de Mexico. Les deux existent depuis 400 ans.

Son Excellence M. Vaillancourt a signé le premier traité d'aviation bilatéral entre le Canada et les Etats-Unis. Par suite de ce traité, le Pacifique Canadien a établi une ligne aérienne Vancouver-Lima, avec escale à Mexico. Cette ligne, hebdomadaire depuis son établissement, deviendrait bientôt bi-hebdomadaire et se prolongerait jusqu'à Buenos-Aires, en Argentine.

A NOUVELLE-ORLEANS

Parti du Pérou le 8 avril dernier, M. Vaillancourt allait atteindre New-York par bateau lorsqu'il a reçu un radiogramme de l'honorable Pearson, ministre des Affaires étrangères, lui demandant de se rendre immédiatement à Nouvelle-Orléans, afin d'y représenter le gouvernement canadien à l'inaugu-

(Suite à la page 89)

(Photo J.-J. Senécal—La Patrie)

SON EXCELLENCE M. L'AMBASSADEUR EMILE VAILLANCOURT, de retour au pays après un séjour de cinq ans au Pérou: "J'écrirai un jour mes mémoires" dit M. Vaillancourt qui, à l'instar de Paul Claudel, partage son temps entre la littérature et la diplomatie.

DÉMONSTRATION
gratuite à domicile
DO. 4221
une valeur imbattable

Admiral
'55
écran géant 21"

$229.95

- GRAND TUBE IMAGE DE 21"
- GLACE DE SECURITE AMOVIBLE
- CHASSIS PERFECTIONNE
- MAGNIFIQUE MEUBLE

GRATIS: • LAMPE DE TELEVISION • ANTENNE • INSTALLATION ET TRANSPORT

24 MOIS pour PAYER

SPECIALISTE EN TELEVISION
SIGNALEZ DO. 4221
TTT TV RADIO & APPLIANCES
H. LEGAULT, prop.
Aussi Réfrigérateurs
6274 CHRISTOPHE-COLOMB (près Bellechasse) — DO. 4221

DOULEURS AU CÔTÉ ET A L'ESTOMAC?

La côlite spasmodique (irritation fonctionnelle du colon ou gros intestin) est la cause chez des milliers de personnes de lancinantes et cuisantes douleurs dans le côté, gaz, cardialgie, excès de bile, nervosité, haleine fétide, étourdissement, brûlement d'estomac, perte de sommeil et d'entrain. Si vous souffrez de côlite spasmodique, les médicaments ordinaires pour l'estomac ne sauraient être d'un grand secours. Il vous faut recourir aux POUDRES KOLADE qui produisent un triple effet en relâchant les muscles intestinaux trop tendus, adoucissant les membranes muqueuses endolories et en enrayant l'acidité. Ce n'est pas un laxatif mais un médicament qui aide la nature. Ne souffrez pas une minute de plus sans faire l'essai des POUDRES KOLADE. Satisfaction ou argent remis. Dans toutes les pharmacies.

NOUVEAU! SANS AUGMENTATION DE PRIX!
Dominion Royal 8
Le pneu sans chambre à air totalement NOUVEAU!

- Sans chambre à air, fabrication totalement nouvelle
- Sécurité totalement nouvelle
- Style totalement nouveau
- Confort totalement nouveau
- Silence totalement nouveau
- Maniabilité totalement nouvelle
- Traction totalement nouvelle
- Aubaine totalement nouvelle (Pour le même prix, 25% plus de millage que les pneus ordinaires avec chambre à air)

Dominion Royal 8
Achetez-ce un ou plusieurs pour votre voiture actuelle — Exigez-les sur votre voiture nouvelle.

Les pneus DOMINION sont disponibles chez les vendeurs suivants:

Laberge Tire Sales & Service
GERRY ET GUY GOSSELIN
7751 St-Hubert CR. 3747 - GR. 3816
Vulcanisation — Rechapage — Accessoires

Boucher & Dumesnil
ENRG.
671 OUEST, ST-JACQUES UN. 6-3667

Stadium Tire Service
LTEE
Allocation d'échange — Alignement des roues
1871 rue DELORIMIER (sud Ontario) FA. 1177

ALBANY OIL & GAS Co.
Réparations générales
4476 DELAROCHE (près Mont-Royal)
FR. 2153

LISEZ La Patrie QUOTIDIENNE

Semaine de fierté rurale

SAINT-HYACINTHE, (D.N.C.) — L'ouverture nationale de la "Semaine de Fierté Rurale", organisée sous l'égide de la Jeunesse Agricole Catholique, se fera cette année le 8 mai à Marieville, dans le diocèse de Saint-Hyacinthe. Les autorités civiles et religieuses et les principales associations rurales du Canada français seront représentées à cette manifestation.

Une messe solennelle sera célébrée à 10 h. 30, à l'église paroissiale de Marieville, au cours de laquelle Mgr Jean-Charles Leclaire, P.A., vicaire général du diocèse de Saint-Hyacinthe, président de la Commission sacerdotale d'études sociales de la province de Québec, directeur de la section française du service canadien d'Action sociale, prononcera le sermon de circonstance, inspiré du thème de la semaine: "Famille unie, Coeur de la Société".

M. Gérard Lemieux, secrétaire de la faculté des Sciences Sociales de l'Université de Montréal, sera le conférencier invité au diner qui sera servi à l'issue de la cérémonie religieuse. Durant le repas, la famille Blaquière, de Saint-Jean-Baptiste de Rouville ,interprétera des chansons de son répertoire et un groupe de paroissiens de Saint-Césaire de Rouville joueront une saynète préparée pour la circonstance.

C'est au cours du diner que sera proclamée l'ouverture officielle de la Semaine de Fierté Rurale qui se célèbre du 112 au 19 mai dans toutes les paroisses rurales du Canada français. Le programme de la semaine elle-même sera comme ci-après: les 12, 13 et 14 mai, cercles d'études et forums dans les paroisses; 15 mai, prédication particulière aux messes paroissiales; 16, 17 et 18 mai, participation aux Rogations; 19 mai, veillées paroissiales et couronnement de la campagne.

ANGES GARDIENS

Invité à expliquer pourquoi il poursuit de ses assiduités deux jeunes filles, dont il a relevé les noms dans le "Courrier des lecteurs" d'un magazine féminin, l'ancien forçat Richard O'Connor, 27 ans, déclare au juge qu'il ne fait que suivre les conseils qui lui ont été donnés, le jour de sa libération, par le directeur de la prison, lequel lui a recommandé "de ne plus fréquenter de voyous et d'entrer en relations avec d'honnêtes gens".

★★De la "Patrie"...

(Suite de la page 88)

ration des fêtes commémorant le fondateur de la célèbre ville franco-américaine, Jean-Baptiste Lemoyne de Bienville, frère de Lemoyne d'Iberville.

M. Vaillancourt a été reçu par le maire de Nouvelle-Orléans, M. De Lesseps Morrison, qui lui a remis une clef d'or de la ville et l'a créé citoyen honoraire. Dans le discours qu'il a prononcé au dévoilement érigé à la mémoire de Lemoyne de Bienville, M. Vaillancourt a rappelé que le premier Vaillancourt émigré au Canada était originaire de Dieppe, en Normandie, où le père des frères Lemoyne avait vu le jour. Il a aussi souligné que 35 des 48 Etats américains avaient été découverts, explorés ou colonisés par des Canadiens français et que par conséquent plus d'un lien existait entre les Etats-Unis et le Canada, deux voisins dont l'amitié n'a cessé de grandir depuis un siècle.

MEMOIRES DANS L'AVENIR

Ambassadeur et représentant extraordinaire du Canada à l'étranger, M. Vaillancourt est aussi, à l'instar de Paul Claudel, ambassadeur écrivain. Il a déjà publié plusieurs ouvrages, le dernier en espagnol sous le titre "Charlas latino canadienses". Il nous a avoué qu'il n'avait aucun livre sur le métier, à l'heure présente, mais qu'il projetait de faire paraître un jour un ou plusieurs volumes de ses mémoires. Ceux qui ont lu les oeuvres de M. Vaillancourt et tous ceux qui l'ont connu savent que ces mémoires seront hauts en couleur, racontés avec verve dans un style allègre et piquant. Puisqu'il en a déclaré le projet, c'est avec la plus grande impatience que nous attendrons la publication des souvenirs de Son Excellence M. Emile Vaillancourt.

POILS SUPERFLUS

GARANTIE - OU - ARGENT REMIS

EMPLOYEZ la Formule T-H-16, qui est un produit liquide médicamenté, à base d'herbes. Non seulement il met fin à la croissance du POIL, mais il vous débarrasse des POILS SUPERFLUS d'une façon permanente et sans douleur.

APPARENCE

AVANT

APRES

LE SEUL LABORATOIRE AU CANADA A VOUS DONNER UNE GARANTIE ECRITE POUR CE TRAITEMENT

CONSULTEZ OU ECRIVEZ AUJOURD'HUI MEME

Laboratoire KYRO

1822 ouest, rue Sherbrooke, Mtl — Tél.: Fitzroy 9007
8, rue Collin, Québec — Tél.: 2-8989

JUGEZ VOTRE CAS VOUS-MEME

$5,000.00 de Prix en Espèces

Admiral

1er mai au 31 mai

CARNAVAL des APPAREILS MENAGERS

les RÉFRIGÉRATEURS parfaits pour VOUS

Peu importe la grosseur... peu importe le prix... il y a un Admiral qui vous conviendra à merveille. Choisissez parmi nombre de réfrigérateurs de luxe et de Réfrigérateurs-congélateurs Dual-Temp. Venez voir toutes les innovations sensationnelles que seul Admiral peut vous offrir!

Réfrigérateurs-congélateurs Dual-Temp Admiral, avec congélateur géant séparé à froid Sous Zéro à partir de $289 (modèle D 745)

Modèle C1183

VOUS POUVEZ GAGNER $2,500.00 Venez demander les détails sur ce concours. C'est facile... et amusant!

nul autre POÊLE ne comporte autant D'INNOVATIONS exclusives

Le Roto-Rôtisseur, le Flex-O-Heat, la grille réglable en hauteur pour le Gril... oui, toutes ces innovations sensationnelles, et beaucoup d'autres, font que les Poêles Electriques Admiral représentent la meilleure valeur pour votre argent. Venez les voir... ils sont plus beaux, cuisent mieux... et leur prix vous conviendra!

Poêles Electriques Admiral de 30", à partir de $289.95 (MODÈLE 3EH8C)

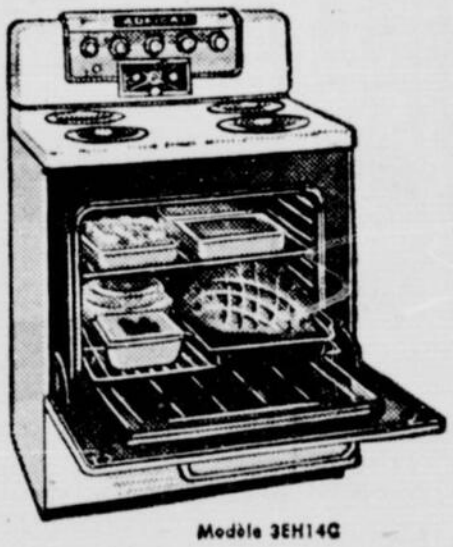

Modèle 3EH14C

TERMES FACILES • jusqu'à 24 mois pour payer

LIVRAISON IMMEDIATE

AMEUBLEMENT Pegault ENRG.

9341 Lajeunesse VE. 2359-4096
1818 rue Bélanger TA. 1717–CR. 8394
315 est, rue Craig BE. 9418

CONSTIPATION

Soulagée très vite, agréablement, sûrement et sans ennuis avec les comprimés HÉPILAX.

Préparation efficace qui aide la digestion, la sécrétion de la bile, et régularise les intestins.

Demandez et exigez HÉPILAX

HÉPILAX

Si vous ne pouvez pas vous procurer HÉPILAX à votre pharmacie, envoyez-nous 40¢ en bon de poste, avec votre nom et adresse, et vous le recevrez franco par la poste.

LES LABORATOIRES LAURENCE ENR.
2001 rue St-Denis, Montréal

(Photo J.-P. Laliberté—La Patrie)

CET ETABLISSEMENT COMMERCIAL, le garage Ford de Magog, a été la scène d'un vol de coffre-fort et le terme des exploits d'un bandit recherché depuis trois ans par la police américaine. Roy Hamlin a été abattu de deux balles de revolver par la police qui l'a surpris en flagrant délit.

PHOTO-POSTE

Service de développement et d'agrandissement

Rouleaux
8 poses 35¢ • 12 poses 60¢
16 poses 80¢ • 20 poses $1.00
Impression indiv. agrandie: 05¢ chac.
Plus taxe de vente et 05¢ pour les frais de poste.

Installation des plus modernes équipée du système électronique. Renvoi par la poste le jour même de la réception. 50% d'économies. Les photos sont contenues dans un joli album en couleur avec reliure en matière plastique. Sans obligation, demandes nos enveloppes de retour et notre liste de prix.

TRAVAIL GARANTI—SATISFACTION OU ARGENT REMIS

Ecrire à **PHOTO-POSTE Enr.**
Casier postal 1153, Dépt. B, Québec, P.Q.

LE PLUS FORT

MONTANT ALLOUÉ

sur l'achat du
fameux POÊLE RCA Estate

Fabriqué par
RCA Victor
SUPER DE LUXE
modèle 5516

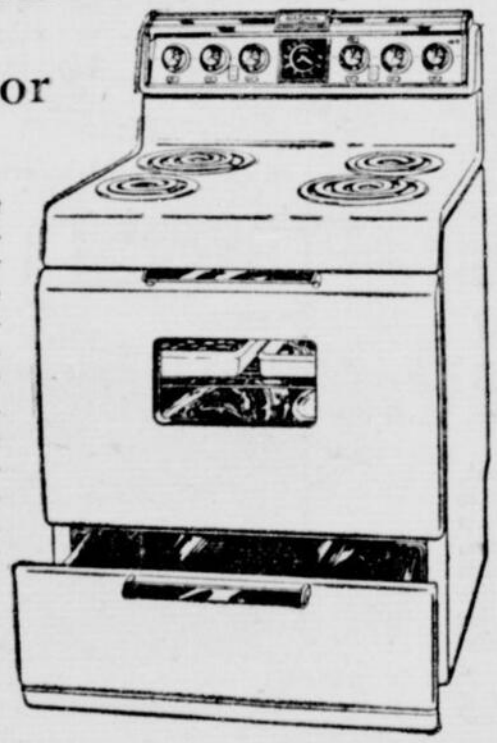

Le merveilleux et nouveau poêle automatique RCA Victor 7 tubes simples de surface pour la chaleur. Faciles à nettoyer et simplifiant la cuisson. Four Super - Grandeur de 24". Contrôle la chaleur. Cadran-Electrique pour le four. Grand tiroir pour placer vos ustensiles de grandes dimensions. Rectangle en verre dans la porte du four à la hauteur de votre oeil.

à partir de **$239**

Ouvert vendredi jusqu'à 9 h. Appointement le soir: MU. 1-1913 — MU. 1-1288
Le plus beau choix de mobiliers modernes sur trois vastes planchers

J.O. DESJARDINS CO. LTEE
MEUBLES — TELEVISION
Vous obtenez PLUS pour votre argent

CH. BIGRAS, président
12,275 boul. REED (près boul. Gouin) — CARTIERVILLE — RI. 7-3385

★★La police...

(Suite de la page 67)

bureau d'identification. De nouvelles recherches ont été entreprises et cette fois, dans les filières de la RCMP on a trouvé une fiche d'empreintes correspondant exactement à celle de "Joe".

Grâce à ses empreintes digitales, le détenu de Sherbrooke était définitivement identifié hors de tout doute, malgré son obstination à vouloir garder l'incognito.

CERTIFIE

Il n'y avait plus de doute possible. "Joe" n'était nul autre que Roy Hamlin, individu recherché par les autorités de l'Etat de New-York, par le FBI et par la RCMP.

Grâce à ce vaste travail d'identification on peut maintenant lire sur la fiche de l'hôpital de Sherbrooke le nom véritable du patient de la chambre 308.

Hamlin a été abattu de deux balles de revolver au moment où il tentait d'échapper à la police alors qu'il était pris en flagrant délit de vol au garage Ford, de Magog.

CHERCHEZ LA FEMME

Alertée par une jeune fille qui avait vu des individus louches à l'intérieur du garage, la police de Magog donna immédiatement l'ordre au constable Armand Davignon, de la radio-police, de se rendre au garage faire enquête.

Lorsque le policier arriva sur les lieux, déjà trois ou quatre jeunes hommes qui l'avaient précédé, lui dirent que le "voleur" venait de fuir par une fenêtre de l'arrière.

Le constable, revolver au poing, se lança à la poursuite du fugitif à travers la cour arrière du garage. Il était alors une heure du matin, samedi, et le fugitif tentait de s'échapper à la faveur de la nuit. Le policier finalement le rejoignit dans un coin sombre. Après l'avoir mis en joue, il lui ordonna de lever les mains pendant qu'il le fouillait pour s'assurer qu'il n'était pas armé.

FAUX BOND

Quelques secondes plus tard, alors qu'il perquisitionnait, l'agent reçut une poussée accompagnée d'un coup de poing et d'un coup de pied qui le firent trébucher. Le bandit bondit et fuyait à toutes jambes lorsque le policier lui cria d'arrêter. L'instant d'après le constable tirait d'abord deux coups de revolver en l'air en signe d'avertissement, puis quatre coups directs.

Avec un cri de douleur le fuyard s'abattit au moment où il allait prendre la rue. Il était atteint de deux balles.

Dans ses goussets, à son arrivée à l'hôpital de Sherbrooke, on retrouva les $250 qu'il venait de voler dans le coffre-fort du garage qu'il avait éventré à l'aide des outils trouvés sur place.

(Photo J.-P. Laliberté—La Patrie)

LE CONSTABLE ARMAND DAVIGNON de la police de Magog exhibe la porte du coffre-fort qui a été éventré au cours d'un vol au garage Ford de Magog. Le policier a abattu l'un des auteurs du vol qui a été identifié comme un homme recherché depuis trois ans par la police américaine.

MUTISME

Dès ce moment l'homme refusait de dire qui il était et d'où il venait.

A un policier qui lui demandait s'il n'était pas l'un des évadés du pénitencier de Canton, N.-Y., qui faisait à ce moment le sujet d'une vaste chasse à l'homme aux Etats-Unis, à quelques milles au sud de la frontière canado-américaine, il répondit: "Je suis ici, ne m'ennuyez pas".

C'est alors qu'on crut qu'il s'agissait de Frank Tallarico qui devait être abattu deux jours plus tard au cours d'une fusillade avec la police de l'Etat de New-York.

REMINISCENCE

Le lieutenant-détective Albert Bisaillon, chef de l'escouade spéciale de la Sûreté provinciale, qui a charge de la cause, s'est alors mis immédiatement en communication avec les autorités policières de l'Etat de New-York qui ont dépêché à l'hôpital de Sherbrooke deux agents du poste de Malone, N.-Y.

Les deux policiers qui connaissaient les évadés n'ont pu faire autrement que de dire que cet homme n'était ni Tallarico ni l'un de ses trois compagnons d'évasion du pénitencier de Canton.

Cependant l'un des deux agents américains crut que son visage ne lui était pas inconnu mais qu'il ne pouvait se souvenir ni du lieu où il l'avait vû ni de son nom. On sait maintenant qu'il avait raison de l'avoir reconnu puisqu'il était recherché partout aux Etats-Unis, et qu'il avait été arrêté à maintes reprises dans l'Etat de New-York sous diverses accusations.

MADE IN U.S.A.

De leur côté les hommes du lieutenant Bisaillon avaient eux aussi la conviction qu'il était américain car tous les vêtements qu'il portait lors de sa capture étaient de fabrication américaine.

Pendant les 96 heures écoulées depuis son arrestation jusqu'à son identification positive par l'officier Pierre Proteau, les vêtements de l'homme "sans nom" semblaient être les seuls indices qui paraissaient pouvoir amener son identifi-

(Suite à la page 104)

LE THÉ

donne plus de **200 TASSES** à la **LIVRE**

UN BEAU BUSTE

SANS CREME — NI PILULES — NI MASSAGES — NI EXERCICES
grâce au nouveau **"Venus D"** breveté France et Etranger
recommandé par le corps médical français
Pour brochure GRATIS
Envoyez immédiatement votre nom et adresse en lettres moulées à:
"VENUS D", C. P. 159, Station Outremont, Montréal 8
Envoi discret. Inclure S.V.P. un timbre de 5c pour frais de poste

Se fixer un but facilite l'épargne!

Pourquoi attendre à demain pour ouvrir votre compte d'épargne?

LA BANQUE ROYALE DU CANADA

2 Aubaines INCOMPARABLES

offertes pour un temps limité seulement

A l'un ou l'autre des 6 magasins près de chez vous

GAGNON Frères MEUBLES

2371 ouest, Notre-Dame
6014, boul. Monk
3415 ouest, Notre-Dame
8 est, rue Beaubien
6924, rue St-Hubert
4146 est, Ste-Catherine

MAGNIFIQUE

MOBILIER DE CUISINE

5 morceaux

Création 1955

Un mobilier qui fera la joie et l'orgueil de toute votre famille. Quatre superbes chaises chromées, sièges avec ressorts et solide couverture de plastique aux couleurs assorties. Grande table (30" x 42" — extensible à 54") à panneaux amovibles. Dessus et dessous de la table recouverts de "Panelyte" à l'épreuve des acides, des brûlures, etc.

VALEUR EXTRAORDINAIRE

Fabriqué pour être vendu à $159

$109

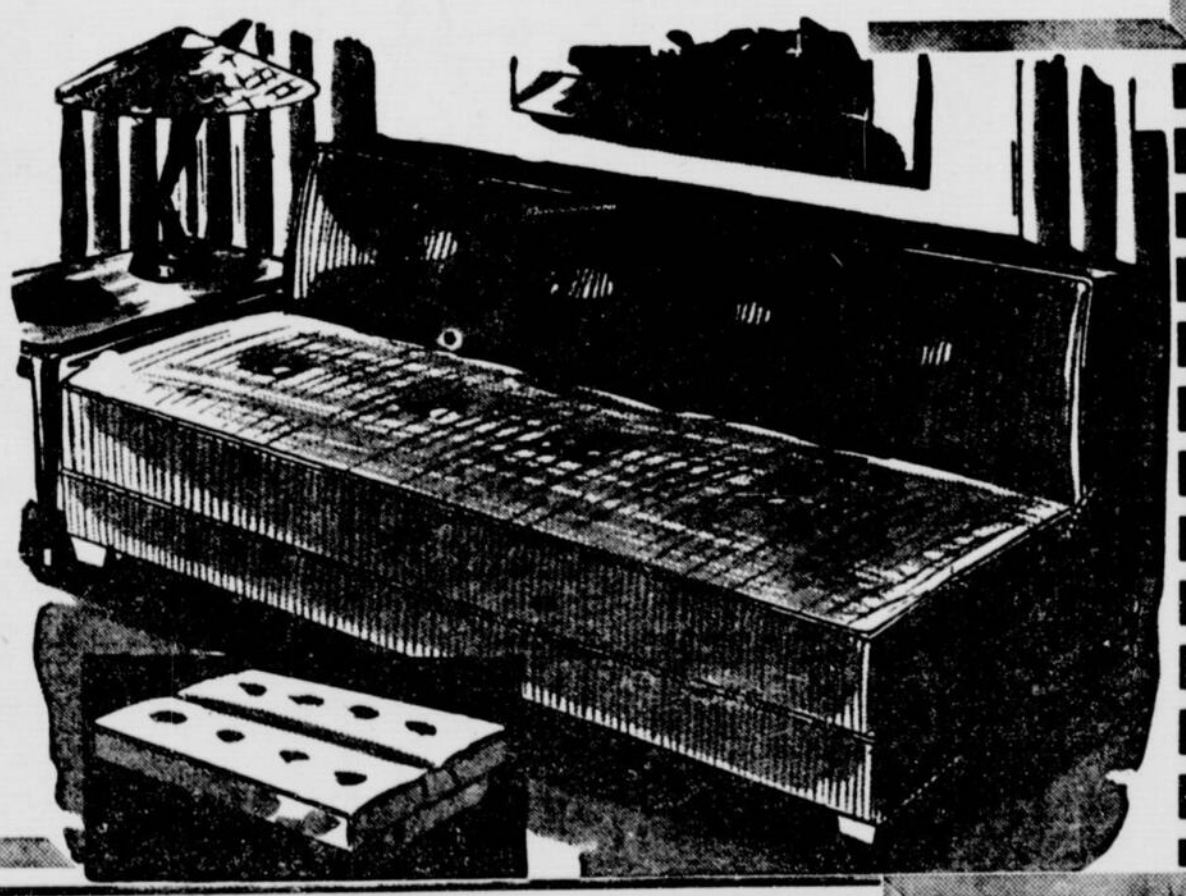

Mobilier DAVENPORT

SPACE SAVER

Voici un superbe mobilier davenport à double utilité, il se convertit aisément en un lit entièrement à ressorts. Couverture en reps de très bonne qualité.

$39.95

Une autre valeur extraordinaire

GAGNON Frères MEUBLES

2371 ouest, Notre-Dame WE. 7395
6924, rue Saint-Hubert CR. 4149
8 est, rue Beaubien CR. 4113
6014, boulevard Monk WI. 6144
3415 ouest, Notre-Dame WI. 2168
4146 est, Ste-Catherine GI. 3764

PAS DE DEPOT Jusqu'à **30 mois** pour payer

★★Les groupes...

(Suite de la page 86)

nos vies étaient devenues incontrôlables.

2—Nous en sommes venus à croire qu'une puissance plus forte que la nôtre pouvait nous rendre la raison.

3—Nous avons décidé de confier notre volonté et nos vies aux soins de Dieu tel que nous le concevions.

4—Nous avons courageusement procédé à un inventaire moral, minutieux de nous-mêmes.

5—Nous avons avoué à Dieu, à nous-mêmes et à un autre être humain la nature exacte de nos défaillances.

6—Nous avons pleinement consenti à ce que Dieu élimine ces défauts de nos caractères.

7—Nous Lui avons humblement demandé de faire disparaître nos déficiences.

8—Nous avons dressé une liste de toutes les personnes que nous avions lésées et nous avons résolu de leur faire amende honorable.

9—Cette amende nous l'avons faite à toutes ces personnes excepté lorsqu'en ce faisant nous pouvions ou leur faire tort ou faire tort à d'autres.

10—Nous avons poursuivi notre inventaire personnel et promptement admis nos torts dès que nous nous en apercevions.

11—Nous nous sommes appliqués par la prière et la méditation, à améliorer notre contact conscient avec Dieu tel que nous le concevions, Lui demandant de nous faire connaître sa volonté et de nous donner la force de l'exécuter.

12—Comme résultat de ces pratiques nous avons connu un regain de vie spirituelle et avons essayé d'inculquer ces convictions à d'autres alcooliques et de mettre en pratique ces principes dans tous les domaines de notre vie.

"MAIS NOUS NE SOMMES PAS DES SAINTS"...

Plusieurs des nouveaux venus dans la salle sont portés à s'écrier tout d'abord, après avoir entendu la lecture des **douze étapes** :

— C'est beaucoup demander ; je ne pourrai jamais y arriver !

Mais les vieux membres d'A.A. les encouragent.

— Ne désespérez donc pas, leur disent-ils. Aucun d'entre nous n'est arrivé à se tenir en parfaite conformité avec ces principes. Nous ne sommes pas des saints. Ce qui compte, c'est que nous sommes prêts à progresser spirituellement. Les principes que nous venons d'exposer sont des étapes pour marquer ce progrès. Nous prétendons au progrès spirituel, non à la perfection spirituelle !

POUR TOUTES LES CLASSES DE LA SOCIETE

Les membres d'A.A. appartiennent à toutes les classes de la société. A Montréal même, des avocats et des médecins éminents en font partie. Toutes les professions et métiers y sont représentés. Les femmes aussi sont admises. Il existe dans la métropole un groupe entier composé de femmes et qui vient justement de célébrer son premier anniversaire ce printemps.

Mais il y a également des femmes qui sont membres d'à peu près tous les autres groupes de Montréal. Donc le beau sexe est fort bien représenté dans les Alcooliques Anonymes, car ce mouvement, fondé à Akron, Ohio, il y aura vingt ans le 10 juin, par deux alcooliques invétérés, mais qui avaient résolu sincèrement de se corriger, accueille avec une chaude sympathie — celle d'un frère pour sa soeur — les malheureuses que le démon de l'alcool voulait perdre à jamais...

LE CAS DE L'ACTRICE LILLIAN ROTH

Le livre de la sympathique Lillian Roth, actrice déjà célèbre à 14 ans, à qui la passion de l'alcool avait tout fait perdre et qui fut finalement sauvée grâce à l'aide des Alcooliques Anonymes, est symptomatique à ce sujet. Son livre s'intitule d'après le titre de sa chanson, "Je pleurerai demain" ("I'll cry to-morrow").

La remontée de Lillian Roth fut pénible. Personne ne voulait croire qu'elle avait vraiment trouvé la voie du salut. Et pourtant c'était vrai. Depuis sept ans, elle n'a pas touché une goutte d'alcool. Dans sa lutte contre elle-même, elle a trouvé un allié tout-puissant: Dieu qu'elle a découvert. Maintenant elle semble hors de danger et en passe de regagner les années perdues, mais elle sait que le moindre verre qu'elle accepterait risquerait de lui faire connaître de nouveau la déchéance. (L'anonymat est strictement de rigueur dans A.A.; cependant ceux des membres qui veulent eux-mêmes dire qu'ils en font partie sont libres de le faire.)

UN COMMUN PROBLEME

En somme, les Alcooliques Anonymes sont une fraternité d'hommes et de femmes solidarisés par un même espoir de trouver une solution à un commun problème et qui s'aident les uns les autres à revenir à une vie plus normale.

On n'exige aucune promesse de la part des membres. On fait une collecte volontaire à chaque réunion pour défrayer les dépenses courantes, mais personne n'est obligé de donner. La sobriété permanente et un mode de vie plus heureux sont la récompense des membres d'A.A. lorsqu'ils aident d'autres personnes à atteindre le même état enviable.

COMMENT ON DEVIENT MEMBRE

On peut devenir membre presque automatiquement. Il n'y a pas d'initiation ni d'admission formelle. Si, après vous être interrogé sincèrement et courageusement, vous reconnaissez, en votre for intérieur, que vous êtes un alcoolique et que vous voulez réellement cesser de boire pour toujours, vous n'avez qu'à assister aux réunions, à vous efforcer énergiquement et véritablement de vous laisser guider par les avis et l'expérience de ceux que vous y rencontrerez et d'essayer, **en toute sincérité**, de vous conformer au programme d'A.A. pour devenir membre.

LE SUCCES DES A.A.

Car à la question :

— Comment se fait-il qu'A.A. réussisse là où tous les autres moyens avaient échoué ? il n'y a sans doute pas de meilleure réponse que celle-ci :

— Personne, pas même un prêtre ou un médecin, ne peut parler à un alcoolique comme un autre alcoolique ; c'est pourquoi un alcoolique qui a cessé lui-même depuis assez longtemps de boire peut-il se faire écouter plus facilement qu'une autre personne d'un malheureux buveur, malade et désespéré et qui cherche en vain partout une main vraiment fraternelle qui viendrait le secourir.

L'ALCOOLISME, UNE MALADIE

L'alcoolisme est une maladie, n'en doutez pas, la science nous l'assure, et les causes, nous dit-elle, sont multiples. On a formulé diverses théories sur les causes de l'alcoolisme : ce peut être un aspect particulier de la composition chimique de l'organisme produisant une allergie spéciale ou encore l'instabilité ou l'immaturité émotionnelle ; on a parlé également d'une déficience du caractère, du manque de volonté, d'une tendance à échapper au monde réel, d'un complexe d'infériorité et de diverses autres idiosyncrasies. Chacune de ces causes peut être vraie en tout ou en partie.

"Néammoins, pour simplifier, nous disent les Alcooliques Anonymes, nous avons préféré y voir une allergie ressemblant à la malheureuse situation du diabétique qui a un appétit insatiable et incontrôlable pour le sucre".

L'ESPOIR RETROUVE

Pour finir, car ce papier s'allonge, disons qu'à notre époque de tension nerveuse et de guerre froide et où les alcooliques se comptent **par millions**, en Amérique surtout, les Alcooliques Anonymes, cette fraternité fondée par deux alcooliques pour secourir d'autres alcooliques, apportent un espoir immense à toute une partie de l'humanité qui avait perdu l'espoir.

Voyez et lisez dans

La Patrie JOURNAL DU DIMANCHE

du dimanche, 15 mai

- "Au Royaume du Saguenay", par Guy LEMAY.
- "Le jonc doré", par Jeanne-L. LACROIX.
- "Ce que furent les trouvailles du St-Maurice", par Léon TREPANIER, O.B.E.
- "Pourquoi camper ?", par Jean-Paul DENIS.
- "Le festival des tulipes à Ottawa", un reportage photographique de MALAK.
- "Le collège Jean-de-Brébeuf".
- Un grand nombre d'articles, de chroniques et de reportages sur les sujets les plus variés.

En vente, dès mardi, 10 mai, chez nos dépositaires habituels

"Henri est si fier de ses souliers depuis que KIWI les a remis à neuf."

Vous aussi, vous serez surpris de voir comme le cirage KIWI masque les éraflures et les marques. Même les souliers très usés reprennent un brillant étonnant en quelques coups de brosse ou de linge. Les cires spéciales et coûteuses que renferme KIWI pénètrent *profondément* dans le cuir, le nourissent et en prolongent la durée. KIWI coûte quelques sous de plus mais il les vaut bien.

KIWI BOOT POLISH 8 TEINTES

Un éclat plus durable . . . deux fois plus vite

KIWI — le cirage de *qualité*

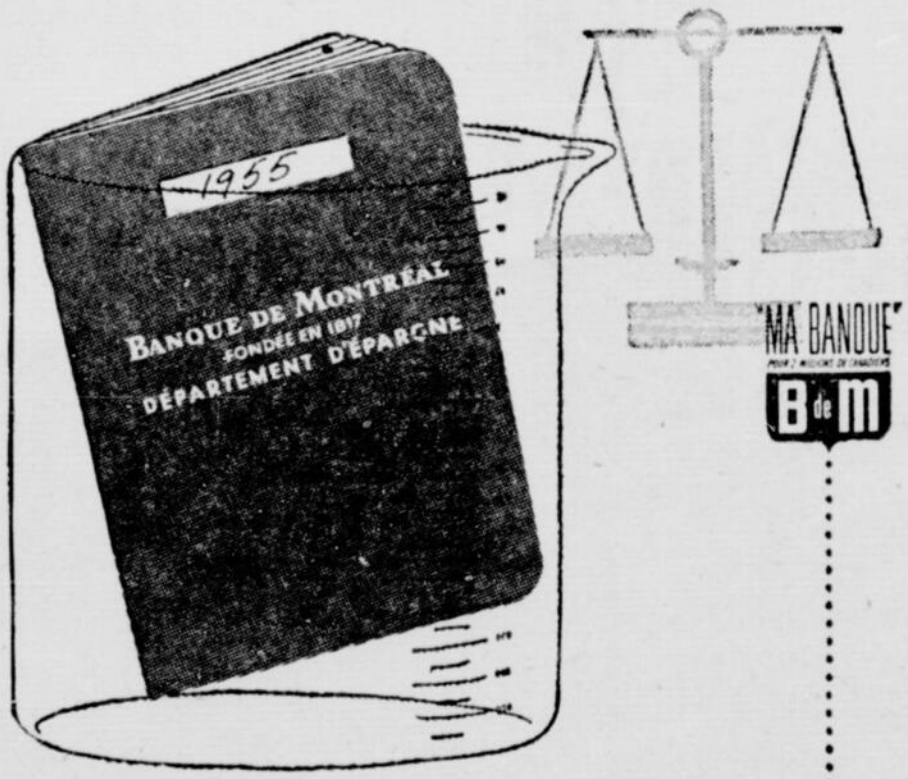

Une mesure...pour mieux vivre

Il y a 57 SUCCURSALES de la B de M pour vous servir dans le district de MONTRÉAL

Nouvelle crème-shampooing étonnante

Recolore les cheveux

EN 17 MINUTES

Donnez à vos cheveux gris, grisonnants ou gris bruns la splendeur de la jeunesse. Essayez aujourd'hui la crème-shampooing Tintz, un nouveau colorant pour les cheveux à domicile et un shampooing. Ça ne prend que 17 minutes. Résultats immédiats. D'emploi facile — un simple shampooing. Résiste au lavage ou aux frictions. Garantie de REMBOURSEMENT. 14 jolies nuances au choix.

Tintz CREME SHAMPOOING COLORANTE POUR CHEVEUX

A tous les comptoirs de cosmétiques

Ann.

Hommes Affaiblis! nouvel allant à 40,50,60

Acquérez rapidement force, vigueur et énergie comme l'ont fait des milliers. Essayez les Tablettes Toniques Ostrex contre faiblesse, épuisement, fatigue, que cause le manque de fer à 40, 50, 60, ce que vous appelez la "vieillesse". Ostrex stimule, fortifie, remonte et renforcit sang, organes, nerfs. Hâtez-vous de rajeunir. Les deux sexes se tonifient. Format d'introduction, 60¢. Toutes pharmacies.

Ann

Votre sang en dit long sur votre sante

Saviez-vous que la "vitesse de sédimentation" de votre sang peut indiquer au médecin un trouble grave de l'organisme, annoncer le progrès ou la régression d'une maladie infectieuse, déceler un abcès ou même un cancer latents?

SÉLECTION de mai vous révèle par quel examen le médecin mesure aujourd'hui la vitesse de votre sédimentation sanguine. Lisez quels bienfaits pour vous peuvent résulter de ce test que l'on considère comme l'un des plus précis et des plus significatifs de la médecine moderne.

Achetez SÉLECTION de mai aujourd'hui: plus de 30 articles passionnants et profitables.

★★Engin aussi...

(Suite de la page 66)

en l'air. L'ambulance au son de sa sirène fatidique vient chercher toutes les trois heures une victime du flot hurlant et pétaradant qui déferle sans merci dans les métropoles et sur les autoroutes.

QUEBEC, PREMIER MEURTRIER

Trois mille personnes meurent chaque année, victimes de la route au Canada. Il est assez significatif qu'on ait choisi le Québec pour la conférence de cette semaine. Selon le statisticien fédéral qui fonde son pourcentage sur le nombre de milles parcourus dans chaque province le Québec vient en tête des provinces pour le nombre des accidents. Le taux du Québec est de 13.8, comparativement à 5.4 pour l'Ontario.

LES ROUES MEURTRIERES AUX ETATS-UNIS

La route aux Etats-Unis tue chaque année 36,000 américains. La Grande-Bretagne, même si elle est dans le monde hautement industrialisé et mécanisé un des pays où le taux est le plus bas, combat avec véhémence pour limiter les dégâts. C'est le Dr Robotham qui va jusqu'à dire que si l'on ne parvenait pas à éduquer les chauffeurs mieux vaudrait tuer les automobilistes. La Norvège, elle en tous cas, a donné l'exemple depuis trente ans par une législation très stricte elle "assassine" légalement ses casse-cous.

LE P'TIT COUP, UN CASSE-COU

Le petit coup demeure encore un des grands artisans de la mort infligée par l'auto. Un débat assez serré a opposé Montréal et Toronto mercredi après-midi sur la question de la responsabilité de l'alcool dans les accidents. Les deux champions adverses étaient le Dr Rabinowitch de Montréal et le Dr Lucas de Toronto. Le médecin de McGill a déclaré que les méthodes actuelles d'évaluer la sobriété d'un chauffeur laissaient beaucoup à désirer. Il n'était pas d'accord sur la politique la plus courante aux Etats-Unis selon laquelle le pourcentage de 1.5 pour mille parts d'alcool dans le sang rend un chauffeur malhabile à conduire et dangereux. Selon lui, la réaction à l'alcool varie beaucoup de personne en personne. Il est donc impossible de fixer une mesure standard à partir de laquelle un conducteur doit être réputé dangereux. Il a déploré cependant les ravages de l'alcoolisme. Le petit coup a sa bonne part de responsabilité dans les accidents de la circulation.

L'ENQUETE DU DR LUCAS

Le Dr Lucas de Toronto, chiffres en mains après une enquête de neuf mois sur près de 400 personnes en est arrivé à la conclusion que l'alcool était responsable dans une proportion d'environ 10 pour cent des accidents. Mais le Dr Melville, professeur de pharmacologie à McGill a apporté une note différente et nouvelle dans le débat en disant que l'alcool n'était pas le seul stimulant qui entrait en ligne de compte ! il y a aussi, dit-il, beaucoup de drogues.

DEFAUT D'ANATOMIE AUTOMOBILE

Un médecin de Boston a envisagé un angle peu accoutumé de la question. Il a laissé de côté les méfaits de l'alcoolisme et s'en est pris à l'anatomie de la voiture d'aujourd'hui. Le moteur placé à l'avant, dit-il contribue à provoquer de nombreux accidents. Malgré les glaces panoramiques de plus en plus larges, la visibilité est encore insuffisante. Lorsque la chaussée est glissante et que le givre embue la glace, les accidents se produisent facilement. "Conserver le moteur à la place qu'occupaient les chevaux il y a soixante ans est un non-sens en 1955", déclara M. James Cotter de l'association de Sécurité automobile de Boston.

L'ALCOOL MAUVAIS COMBURANT

Mais revenons pourtant à la question de l'alcool. On a beau citer les défauts de la vue, de l'audition, de l'équilibre comme agents nocifs qui diminuent la lucidité, et ralentissent les facultés et la promptitude des réflexes, l'alcool reste le grand bobo, selon le Dr Rosario Fontaine. Tous les jours, le Dr Fontaine dans sa longue expérience a la douleur de constater des morts soudaines imputables à l'alcool. "Les plus grands consommateurs ne sont pas les plus dangereux, de dire le Dr Fontaine. Ce ne sont pas les grosses doses qui sont le plus redoutables, car il y a toujours des gens pour refuser de monter avec un ivrogne. Il y a toujours des personnes pour s'opposer à ce que ces gros buveurs rentrent à la maison au volant de leur voiture."

LA DEVIATION INATTENDUE

"Ce qui est le plus redoutable, c'est le petit coup répété. L'alcool en doses fréquentes de deux onces crée chez l'amateur de petits coups un état d'euphorie c'est-à-dire de bien-être qui lui donne une assurance à laquelle il n'a pas droit, affirme le médecin-légiste montréalais. Si un obstacle vient à surgir, celui qui a trop d'alcool dans le sang a des réflexes plus lents. Cela ne veut pas dire qu'il aura nécessairement un accident, mais il n'aura plus la même faculté de réagir rapidement, s'il survient une mauvaise surprise. Les tests ont été faits et refaits dans la grande république américaine et par des physiologistes éminents.

Ils ont prouvé que l'alcool ralentissait gravement les réflexes. Je considère, précise le Dr Fontaine, qu'à 1.50 d'alcool par poids pour 1,000 dans le sang, un individu est incapable de conduire sa voiture avec sécurité.

METHODE DE DEPISTAGE IDEALE

Il reste quand même difficile d'apprécier la responsabilité dans les accidents d'automobile. La majorité d'entre eux aux yeux du Dr Fontaine sont imputables à l'alcool. La méthode idéale que le médecin légiste préconise est le recours à un double examen qui pourra dire la mesure de responsabilité. Il faut d'abord un examen clinique sérieux fait par un médecin. Le clinicien examine les yeux — sont-

(Suite à la page 116)

MALADIES DE LA PEAU

Eczéma — démangeaisons — acné — psoriasis — boutons — varices — hémorroïdes — rhumatisme — examen du sang

Dr RENE LAPORTE

3426 St-André — CH. 2442

GAGNEZ JUSQU'A $50.00 PAR SEMAINE

FLEURS DE NYLON

NOUS ACHETONS ET VENDONS DES FLEURS DE NYLON

GAGNEZ $10.00 par jour. Travaillez pour vous-même dans votre maison privée. Faites des fleurs de nylon. Nous vous enseignerons en quelques heures par correspondance ou à notre atelier, jour ou soir. Tél.: VI. 4922, sur rendez-vous seulement.

$10.00 vous partira en affaires, matériel et livres d'instruction compris; ou apprenez par leçon à $2.00 la leçon, instructions et matériel inclus.

Information gratis par correspondance dans toute la province

Faites votre remise par mandat poste ☐ ou commandez C.O.D. ☐

R. Mercier, 2201, rue Des Carrières, Dépt. L, Montréal

Jusqu'à $150 ALLOUÉS

POELE COMBINE
- ELECTRICITE
- BOIS
- CHARBON

Rég. $358
Allocation $129
pour aussi peu que **$229**

pour votre vieux poêle
Sans égard à sa condition sur l'achat du poêle neuf

GSW McCLARY

Occasion unique de vous débarrasser de votre vieux poêle

POELE ELECTRIQUE
36" D-26-45

Rég. $358
Allocation $139
pour aussi peu que **$219**

POELE à GAZ
D 24-45
- 4 feux réglables
- Réchaud-grilleur

Rég. $219
Allocation $60
pour aussi peu que **$159**

POELE à GAZ
avec brûleur (pot burner)
36 pouces D-26-45
- Four réglé au thermostat
- Réchaud-grilleur
- Lampe de surface, etc.

pour aussi peu que
REG. $289
ALLOCATION $100
$189

Autres modèles $99

Termes faciles
18 mois pour payer

LIVRAISON IMMEDIATE

Visitez notre département d'accessoires électriques

Termes faciles appropriés à votre budget

Stock neuf et complètement garanti.
"Argent remis si non satisfait"

Quincaillerie TRUDEAU Ltée

6541 ST-LAURENT — — — — — — — — — GR. 3594

Quelques portes au nord de Beaubien

Améliorez votre apparence, jouissez vous aussi d'une belle taille aux lignes harmonieuses. Les PILULES PERSANES donneront à votre poitrine cette rondeur et cette fermeté si recherchées.

PILULES PERSANES

$1.50 la boîte de 40 pilules, 3 boîtes pour $4.00. Dans toutes les bonnes pharmacies ou expédiées franco par la malle, sur réception du prix.

Société des Produits Persans
8258 rue DROLET
Montréal

Pilules Persanes

Répétée à la demande populaire

CHEZ La Liberté

L'ENSEMBLE

ROSE ANNIVERSAIRE

135 morceaux — Vaisselle — Coutellerie — Verrerie et Coupes à Sorbet

$1 comptant — $1.00 par semaine — ou $5.00 par mois

$34.35

Commande postale ou téléphonique minimum C.O.D. $1.00

LIVRAISON IMMEDIATE

Service de VAISSELLE 83 morceaux

Magnifique vaisselle anglaise avec dessin artistique de roses et bordure d'or 22 carats.

- 8 assiettes à viande
- 8 assiettes à soupe
- 8 assiettes à dessert
- grand plat à viande
- plat à pommes de terre
- 8 tasses
- 8 soucoupes
- 8 assiettes à pain et beurre
- sucrier avec couvercle
- pot à lait

COUTELLERIE plaquée argent 34 mcx E.P.N.S.

- 8 couteaux
- 8 fourchettes
- 8 cuillers à dessert
- 8 cuillers à thé
- 1 couteau à beurre
- 1 cuiller à sucre

Surplus de 3.50 pour coffret fini cuirette ou 7.50 pour coffret en noyer.

VERRERIE 32 morceaux de joli verre taillé

- 8 verres à eau
- 8 verres à jus de fruit
- 8 verres à vin
- 8 gobelets

COUPES A SORBET 16 mcx (non illustrés)

En verre taillé s'appareillant au service de verrerie

- 8 coupes à sorbet
- 8 soucoupes

Venez, téléphonez WE. 8441* ou postez ce COUPON

Veuillez me faire parvenir un ensemble "Rose Anniversaire" tel qu'annoncé à $34.35. Ci-inclus montant total $..... Ci-inclus dépôt de $..... C.O.D. plus la taxe de 2% ou 3%. Je paierai la balance $..... par semaine $..... par mois.

Nom ..... Prénom .....

Adresse ..... Tél. .....

Ville ..... Comté ..... Prov. .....

J'ai déjà un compte No. .....

Où travaillez-vous ? .....

Adresse de la Cie .....

Livrez via C.N.R. ☐ C.P.R. ☐ Station .....

Assurez-vous que le coupon soit lisible ou écrivez nous, S.V.P.

PA. 15-5-55

La Liberté 3735 NOTRE-DAME, OUEST

MONTREAL

2e arrêt des tramways à l'ouest d'Atwater

OUVERT VENDREDI JUSQU'A 9 H. P.M.

Rien de nouveau sous le soleil

Actualité d'Aristophane

(par JOSE DE BENITO)

On attribue à Platon ce distique: "Les Grâces cherchant un sanctuaire impérissable, trouvèrent l'âme d'Aristophane". L'oeuvre, en tout cas, semble impérissable.

Présentées il y a 25 siècles, "Lysistrata", "Les Grenouilles", "Les Oiseaux", continuent aujourd'hui de remplir les théâtres, et parmi toutes celles d'Aristophane, ces comédies n'étaient pas sans doute les plus appréciées des Athéniens.

Pour certains historiens, Aristophane écrivit plus de deux cents pièces, pour d'autres cinquante. Les uns le font naître en Epire, les autres en Egypte. On ne connait pas non plus les dates exactes de sa naissance et de sa mort. En fait la vie d'Aristophane reste assez mystérieuse.

On sait, toutefois, que des hommes de main de Cléon lui "caressèrent" un jour les côtes à coups de bâton. Mais il avait pris à partie le grand démagogue d'Athènes dans l'une de ses premières comédies, "Les Chevaliers", et l'incident ne fit que corroborer sa thèse: les démagogues tiennent bien en main leurs partisans.

APRES 2,500 ANS

Des comédies d'Aristophane, onze sont encore jouées aujourd'hui et c'est assez pour la réputation d'un écrivain. Combien d'auteurs dramatiques pourraient se vanter d'un pareil succès... après 2,500 ans? C'est que les thèmes et les personnages d'Aristophane restent aussi vivants aujourd'hui qu'ils le furent à son époque. Les Cléons n'ont pas disparu, ni la démagogie; des guerres civiles ou autres menacent toujours la paix; les femmes continuent à jouer le rôle d'arbitres dans des cas décisifs; et le dieu de la richesse distribuerait mieux ses biens, si—comme le Plutus d'Aristophane—il recouvrait la vue et pouvait voir de ses propres yeux ses protégés.

Ces satires sont dirigées contre la démagogie, contre les Sophistes qui, à force de subtilités, perdaient contact avec la réalité, et contre les écrivains et les poètes qui, s'ils défendaient à l'occasion la vertu, justifiaient le vice la plupart du temps. Mais le leit-motiv de toutes les oeuvres d'Aristophane est la défense de la paix.

Thèmes éternels — traités le plus souvent sans partialité, bien qu'à l'occasion, Aristophane se soit laissé emporter par la passion, comme dans ses attaques injustes contre Socrate. Dans ses pièces la bouffonnerie se mêle à la poésie avec une liberté qu'on n'a plus retrouvée depuis que dans certains opéras-bouffes. Ses personnages comme l'intrigue ont la robuste simplicité de la farce.

PRISSANA et NAPIT POLPINYO, deux ans, les deux siamoises séparées par une intervention chirurgicale, à l'hôpital universitaire de Chicago. Elles sont dans les bras de leur nurse anglophone, Jirapon Karsemsack. Les deux jumelles de Thaïlande étaient soudées de la poitrine à l'abdomen. Elles n'avaient qu'un foie, deux fois plus gros qu'un foie ordinaire. En voie parfaite de rétablissement, elles pourront retourner à Bangkok.

Deux élections de l'Académie

PARIS. — L'Académie française a déclaré vacants les fauteuils de Paul Claudel et d'André Chaumeix. Les élections à ces sièges sont prévues pour le mois de juin.

En juin aussi M. Jean Cocteau sera reçu sous la Coupole par M. André Maurois. Sa réception à l'Académie royale de Belgique a été reportée à l'automne.

LIMONADE ASEPTA

AGIT VITE ET BIEN

Agréable au goût

UN PURGATIF EFFICACE

SE CONSERVE FRAIS PLUS LONGTEMPS

10 TEINTES POPULAIRES

Pour un sou de dépense . . . un million d'agréments

Jusqu'à 40 milles au gallon !

VOYEZ-LA, cette prodigieuse auto, "la plus grosse des petites voitures du monde" ! File comme une flèche... se manie comme une voiture sport... se faufile comme une anguille dans la circulation le plus dense. Incroyablement spacieuse. L'essayer, c'est l'adopter.

Nash Metropolitan 1955

VOYEZ VOTRE DEPOSITAIRE NASH LOCAL

Voyez Disneyland à Radio-Canada. Superbe spectacle de famille, offert par votre dépositaire Nash. Consultez vos horaires de télévision.
(C) Walt Disney Productions

Cours universitaire.

FORMATION DE CHEF
pour les étudiants

Pour maintenir les normes élevées de nos trois Armes, il faut des officiers compétents. C'est pour en former qu'on a mis sur pied le Programme d'Instruction pour la Formation d'Officiers des Forces Régulières.

Aux termes de ce programme, les diplômés des écoles secondaires possédant les qualités requises peuvent désormais suivre des cours universitaires et de formation militaire qui les mèneront au brevet d'officier. Ces cours leur sont offerts au Collège Militaire Royal de Saint-Jean, Saint-Jean, P.Q., au Royal Military College, Kingston, Ont., et à Royal Roads, Victoria, C.-B., ou encore dans certaines universités canadiennes.

Vous toucherez $55.00 par mois, 12 mois de l'année. Dans les collèges militaires, vous aurez gratuitement chambre et pension. Si vous allez à l'université, on vous versera en outre $65.00 par mois d'allocation de subsistance. C'est l'Etat qui assume les frais de scolarité, de livres et de matériel d'études. L'été, vous recevrez la formation voulue dans l'Arme de votre choix. Vos études finies, vous entrez dans la carrière d'un officier des Forces régulières.

Comme degré d'instruction, il vous faut l'immatriculation senior ou l'équivalent, sauf au Collège Militaire Royal de Saint-Jean, où l'immatriculation junior suffit. Pour ce collège, les limites d'âge sont de 16 à 20 ans au 1er janvier 1955. Pour les autres collèges, de 16 à 21 ans au 1er janvier 1955. On doit être célibataire, en bonne santé, et répondre aux exigences déterminées par la sélection des futurs officiers.

Pour tous renseignements détaillés, écrire au Comité de Sélection "ROTP" Quartier Général de la Défense Nationale, Ottawa, ou à l'une des adresses suivantes:

Le Secrétaire général, Collège Militaire Royal de Saint-Jean, Saint-Jean, P.Q.
Le Secrétaire général, Royal Military College, Kingston, Ont.
Le Secrétaire général, Royal Roads, Victoria, C.-B.

ou à tout Quartier Général des services armés
ou aux centres de recrutement
ou encore voir l'officier des Forces régulières à votre université.

CMR55-10F

Les faits et dits de la vie montréalaise

par Henri DUFRESNE

FIEVRE SAISONNIERE. — Chaque fois que le printemps s'amène, je rêve d'avoir un jardin, un tout petit jardin bien à moi. Aussi mon cœur bat-il très fort lorsque je vois, dans la vitrine du fleuriste ou du grainetier, ces petites enveloppes aux images vivement colorées de capucines, de pensées, de jonquilles, de jacinthes, d'œillets, de roses, d'iris ou de muguet. Mais ce n'est pas pour moi et le seul jardin que je puisse m'offrir, c'est celui des vertus (pas facile à cultiver) ou celui des *racines grecques*. J'envie ceux qui partent pour la campagne, ou pour la banlieue, tenant bien serrées sur leur cœur les petites enveloppes de la résurrection florale. Il me reste heureusement les fleurs des champs et j'ai rêvé l'autre nuit d'une plaine émaillée à perte de vue d'une galaxie de marguerites et de *boutons d'or*. Mais les champs sont loin et il faut une voiture (ici on dit une automobile) pour y porter hommage et dévotion. Mais les champs fleurissent tard et je rêve de fleurs dès l'avril... Puis, il y a les bois et leurs fleurs sauvages: j'aurais scrupule de les cueillir, de leur ôter vie. Elles sont sacrées en leur mystérieuse retraite. Je ne voudrais pas être le Jean-Jacques Rousseau de cette herborisation. Je me contenterais, comme Narcisse, de me pencher sur l'onde qui les réfléchit. Le ruisseau fleuri... l'eau fraiche de la source.

□ □ □ □

C'EST TRES BIEN PORTE. — C'est Boileau, sauf erreur, qui parlait déjà de ces gens cossus qui ont pignon sur jardin à la ville, c'est-à-dire à qui la fortune permet d'avoir la campagne à la ville. Ce même Boileau, d'ailleurs, ne possédait-il pas une **maison des champs** aux environs de l'église d'Auteuil (aujourd'hui en plein Paris)? Non seulement le grand poète satirique, mais aussi Molière, Racine et La Fontaine. Ils cultivaient eux aussi leur jardin qu'ils arrosaient souvent du jus de la vigne. Les muses ont toujours aimé les fleurs et même... les jardins potagers. Depuis Cincinnatus, il est devenu de bon ton de mettre la main à la bêche et au râteau (si le râteau n'existait pas alors l'image est juste tout de même). Cela se porte bien encore aujourd'hui et fait très chic, à Westmount et à Notre-Dame-de-Grâce, par exemple. Je connais un vice-président de banque qui ne craint pas de se mettre en manches de chemise, col échancré, pour cultiver son jardin à la vue des passants. Au besoin il se mettra en salopettes. Les Anglais (et ce n'est pas moi qui leur en ferai le reproche) aiment beaucoup ce hobby-là. Faites le tour de Westmount un samedi après-midi (sauf au temps des grandes chaleurs où ces messieurs fuient vers les villégiatures) et vous verrez nos **business men** les plus huppés penchés, presque agenouillés, devant de petites, toutes petites mottes d'où sortent de frêles tiges. Je les aime mieux ainsi qu'assis sur leur froide dignité devant leurs bureaux en bois de rose ou d'érable blanc. Ils redeviennent humains.

□ □ □ □

PENSEES MOROSES. — Il ne s'agit pas ici de ces jolies fleurs à cinq pétales qui dérivent du trèfle, mais de réflexions **ad hoc**. Il me semble que l'on n'aime guère les fleurs à Montréal. Peut-être par paresse, ou par prudence, on n'orne guère nos fenêtres de pots de fleurs. Juste le contraire de ce que l'on voit dans les villes hollandaises. Du temps de ma prime jeunesse, on en voyait beaucoup plus et je me souviens des gros pots de géraniums qui ornaient les perrons de la vieille rue Mance. Il est vrai que ce n'était pas encore l'ère des **flats** et des maisons de rapport. On parle présentement d'embellissement. Il n'y a pas de meilleur embellissement que celui qui se fait par les fleurs. Hors quelques parterres de gens riches et quelques fenêtres de mansardes (les extrêmes se rencontrent), aucune couleur florale dans notre grisaille. Les cimetières sont mieux partagés: les fleurs y sourient entre les tombes. Ce qui vaut mieux que pleurer. En écrivant ces lignes, j'ai la nostalgie des gros bouquets de violettes plantés dans la verdure aux éventaires des marchandes de fleurs... à Paris. Et des branches de lilas du "springtime in Paris".

□ □ □ □

LES FIERS-A-BRAS. — Le juge Joachim Dubé, d'Ottawa, a eu raison de fustiger les gangs d'adolescents qui troublent la paix publique, insultent les passants et souvent provoquent à la bagarre. On en a eu un exemple récemment, à Montréal, lorsque de jeunes malappris se sont portés à des brimades sur les **Petits Chanteurs de Vienne**. Ils ont donné comme excuse qu'ils croyaient avoir affaire à des cadets. La belle excuse! Le juge Dubé a dit que les **combats de rues** et brimades devront cesser et qu'il se montrera **inflexible** à l'avenir contre les coupables. A Montréal, nous comptons, hélas! plusieurs de ces gangs provocateurs. On les excuse trop facilement. Les piétons ont droit à la jouissance paisible de la rue. Ils ont droit de se promener sans être insultés ou malmenés. Qui pardonne aisément invite à l'offense, comme a dit, je crois, feu Corneille... Si je me trompe, les collégiens de Sainte-Marie ou de Brébeuf me corrigeront. Vale...

Réel succès de ce pageant néo-canadien

(par CONRAD LANGLOIS)

Le septième pageant de folklore international organisé chaque année par le Service des Néo-Canadiens de la Commission des Ecoles Catholiques de Montréal, tenu au Forum comme d'habitude, a remporté un succès sans précédent.

Les Canadiens de vieille souche ont pu admirer la richesse culturelle des quinze groupes nationaux qui participaient au spectacle, tandis que les différents groupes néo-canadiens apprenaient également à se connaitre mutuellement et à apprécier l'importance du folklore canadien-français. Chacun pouvait ainsi se rendre compte des avantages de la diversité ethnique, dans un pays comme le Canada, à condition de savoir la mettre en valeur dans une franche collaboration.

QUINZE GROUPES NATIONAUX

Le spectacle très varié de cette année a été rendu possible grâce au concours de quinze groupes nationaux différents. Nous les mentionnons dans l'ordre même du programme: les Polonais, les Lithuaniens, les Italiens, les Slovaques, les Hongrois, les Japonais, les Nègres, les Lettons, les Grecs, les Bretons, les Allemands, les Roumains, les Canadiens français, les Ukrainiens et les Chinois.

L'appréciation la plus autorisée de cette soirée fut celle de Son Eminence le cardinal Paul-Emile Léger qui a exprimé son plaisir de voir une assistance si nombreuse (une dizaine de milliers de personnes) faire un voyage si intéressant, en quelques heures et à aussi bon compte!

"Mais nombre de ceux qui ont rendu ce voyage possible, dit Son Eminence, ont payé très cher le trajet entre leur ancien pays et leur nouvelle patrie. Ils avaient perdu l'un des trésors les plus chers à l'homme: la liberté. Ils sont venus ici pour recommencer une vie nouvelle. Ce soir, on m'a offert des roses... Leur couleur m'a rappelé la pourpre des princes de l'Eglise et m'a fait songer à ces cardinaux persécutés, à ceux qui sont incarcérés et qui souffrent derrière le rideau de fer.

"Je déposerai ces fleurs, avec des prières ferventes, aux pieds de l'autel de saint Joseph, ce grand protecteur de notre Eglise, pour qu'il nous apporte son concours."

Le Cardinal a ensuite remercié tous ceux qui ont organisé cette soirée et y ont participé, particulièrement les curés des paroisses nationales. Leur rôle important dans les colonies néo-canadiennes les plus exposées aux dangers de toutes sortes est bien connu de tous. Son Eminence a surtout insisté sur la nécessité de la plus étroite coopération entre les immigrants d'autrefois et ceux des dernières années, entre les "anciens et les nouveau" Néo-Canadiens. M. le chanoine Raoul Drouin, dans son allocution, a surtout insisté sur l'importance pour les catholiques de s'intéresser aux immigrants.

Un hommage spécial a été rendu à M. Eugène Doucet, président général de la Commission des Ecoles catholiques de Montréal, dont relève le Service des Néo-Canadiens. Ce dernier comprend son président, M. le chanoine Raoul Drouin, Me Paul Massé, C.R., ainsi que MM. Thomas Guérin, Arthur Saint-Pierre et Clovis-E. Couture.

Le personnel se compose de MM. René Gauthier, directeur, Jean-Louis Houle, Waclaw Bobinski, Michel Clauser, Maurice Da Silva et Mlle Irna Kikirkestyte. Le but est d'orienter les nouveaux venus vers les milieux catholiques, de diriger les enfants vers nos écoles, de promouvoir l'amitié et la compréhension entre nouveaux et anciens canadiens. Il maintient un secrétariat permanent, un bureau d'accueil, un service d'interprètes, il distribue des publications en diverses langues, fournit des cours gratuits de français et d'anglais et encourage des mouvements de jeunesse, tels le scoutisme, et des organisations de loisirs, de folklore, ainsi que les échanges culturels.

LES COURS DE LANGUES

Les cours du soir de français et d'anglais furent suivis cette année par près de 4,000 adultes et 59 ont mérité des médailles pour succès en français, offertes par la Banque d'Epargne de la Cité et du District de Montréal.

Le placement universitaire

M. Marcel-E. Cloutier, jusqu'ici membre du Service national de placement du gouvernement fédéral, vient d'être nommé, par le Conseil des gouverneurs de l'Université de Montréal, directeur du Service de placement, créé par les autorités universitaires pour aider les étudiants, les finissants et les diplômés à se trouver des situations temporaires ou permanentes.

M. Cloutier a une grande expérience dans ce domaine, puisque depuis 1952, il a été représentant, à l'U. de M., du gouvernement fédéral pour le placement des étudiants. Depuis janvier, il était directeur des services universitaires au Service national de placement pour la région de Montréal.

M. Cloutier a fait ses études classiques à Rigaud, où il a obtenu son B.A.; il détient aussi une licence en pédagogie de l'U. de M. Il a suivi plusieurs cours temporaires en administration, en analyse et évaluation des tâches et en psychologie industrielle, aux universités de Toronto, McGill et de Montréal. Il a même enseigné pendant quelques années, avant de se spécialiser dans le placement et dans l'orientation.

$5,000.00 de Prix en Espèces

Admiral

1er mai au 31 mai

CARNAVAL des APPAREILS MÉNAGERS

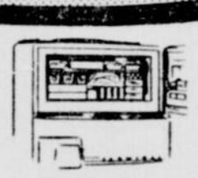

HÂTEZ-VOUS! HÂTEZ-VOUS!

***Admiral* a le RÉFRIGÉRATEUR que vous désirez!**

Ouvre-porte "Touche-Magique". Même les mains pleines, vous pouvez ouvrir la porte de ce réfrigérateur d'un léger toucher du coude. Une pression de 2½ livres seulement suffit pour qu'elle s'ouvre d'elle-même.

Congélateur séparé géant, avec Froid Sous Zéro pour congélation ultra-rapide jusqu'à 20° sous zéro. 81 liv. d'aliments peuvent y être gardés congelés sans danger, durant un an même. Tiroirs à glace produisant 5½ liv. de cubes de glace.

Jamais de Dégivrage! Ni commutateurs à ajuster, ni pendulettes à régler . . . entièrement automatique. L'excédent de vapeur d'eau s'évapore automatiquement après chaque cycle de refroidissement. Rien à vider.

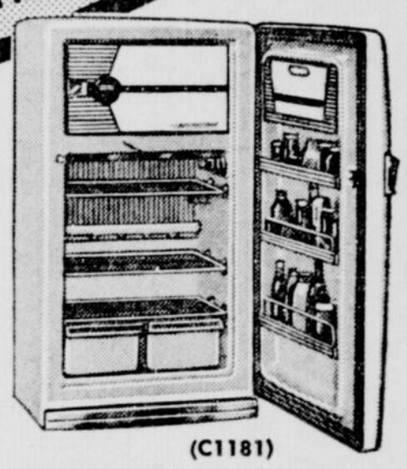

(C1181)

Choisissez le vôtre maintenant, durant le Grand Carnaval des Appareils Ménagers Admiral. Voyez les tout nouveaux Réfrigérateurs-congélateurs Dual-Temp Admiral pour 1956. Nul autre réfrigérateur ne comporte autant de caractéristiques importantes et essentielles, telles que la Lampe exclusive Admiral à "Rayons Magiques" qui empêche les aliments de prendre le goût des autres . . . le compartiment garde-manger à Froid Humide qui n'exige jamais de dégivrage . . . les étagères coulissantes ultra-fortes . . . le compartiment laitier . . . les légumiers en émail-porcelaine . . . les étagères amovibles profondes dans la porte . . . l'intérieur nuance "glacier" avec garniture ton cuivre. Et rappelez-vous ceci . . . peu importe la grosseur . . . peu importe le prix . . . il y a un réfrigérateur Admiral qui vous conviendra à merveille!

(DA960)

(C1070)

(CUL3120)

(CTL581)

APPROCHEZ! Voyez les POÊLES et RÉFRIGÉRATEURS les plus nouveaux, les plus économiques et les plus avantageux au Canada

$5,000.00 DE *PRIX* À GAGNER!

Peut-être serez-vous parmi les Canadiens qui gagneront de gros prix en espèces durant le Concours du Carnaval des Appareils Ménagers Admiral. C'est facile et amusant. Voyez tout d'abord les nouveaux Poêles, Réfrigérateurs, Congélateurs et Climatiseurs Admiral chez votre marchand Admiral. [illegible] votre marchand Admiral.

Roto-Rôtisseur Admiral. Il prépare des repas qui sont un régal sans égal! La viande tourne et s'arrose automatiquement. Il convient pour gros jambon, rôti ou volaille. Cela n'est qu'une des nombreuses exclusivités que comportent les nouveaux Poêles Electriques Admiral.

VENEZ VOIR les seuls POÊLES au Canada munis du ROTO-RÔTISSEUR avec arrosage automatique de la viande

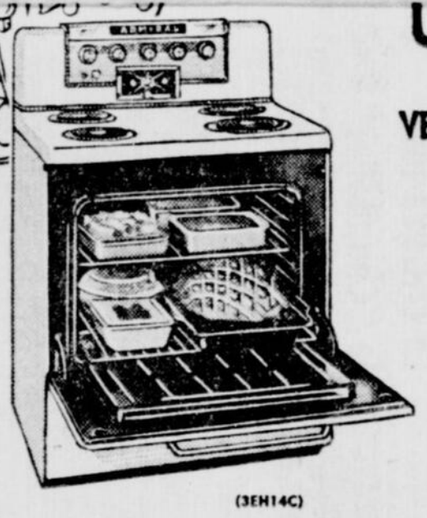

(3EH14C)

(3EH8C)

(4EH11C)

Demandez à voir les nouveaux et sensationnels Poêles Electriques Admiral et ayez, dès MAINTENANT, le poêle que l'on copiera et imitera pendant des années. Seul Admiral vous offre le merveilleux Roto-Rôtisseur qui rend la viande incroyablement tendre et juteuse, ainsi que toutes ces autres caractéristiques Admiral: régulateurs "Flex-O-Heat" . . . Grille réglable en hauteur pour le gril: s'élève ou s'abaisse au toucher du doigt . . . Four à chaleur égale . . . Eléments microtube ultra-rapides sur le dessus . . . Pendulette sentinelle automatique . . . Flex-O-Grill à Fiche Adaptative . . . et une foule d'autres caractéristiques qui épargnent du temps et de l'argent. Voyez tout cela! Vous admettrez que vous ne pourriez acheter de meilleur poêle électrique pour le prix.

Flex-O-Heat Admiral. Contrairement aux poêles dont les éléments du dessus ne comportent que 5 ou 7 degrés de chaleur, le modèle Flex-O-Heat Admiral vous offre mille-et-une variations de la chaleur. Grâce au régulateur Flex-O-Heat, vous pouvez choisir le degré précis de température voulu, depuis le mijotement le plus doux jusqu'à l'ébullition la plus rapide, en passant par tous les degrés intermédiaires inexistants sur les autres poêles.

VOYEZ DES AUJOURD'HUI UN DES MARCHANDS SUIVANTS POUR DETAILS COMPLETS

NORD

ACE TELEVISION
1031 est, Mt-Royal
ALDERIC FORGET
6739 boul. St-Laurent
ALEX. SMILEY
7228 Querbes
AMEUBLEMENT LEGAULT
9341 Lajeunesse
AMEUBLEMENT ROYAL
5100, rue Papineau
J. A. ARBOUR ENRG.
4021 est, rue Beaubien
ARSENAULT ENRG.
214 boul. Décarie
BILODEAU FURNITURE ENRG.
1840 est, rue Beaubien
BORDELEAU ELECTRIC
6341, rue St-Hubert
CHESTERFIELD HOUSE
6982, rue St-Hubert
CLERMONT ELECTRIC
6209, rue St-Hubert
DECARIE ELECTRIC
4581, boul. Décarie
ELBIN'S HOUSEHOLD FURNITURE
6557, boul. St-Laurent
FRED'S HOUSEHOLD FURNITURE
2361, boul. Rosemont
GROVERS LTD.
5251, Queen Mary Road
GROVERS LTD.
6832, rue St-Hubert
GROVERS LTD.
1551 est, Mt-Royal
JEAN GERVAIS
5270 Henri-Julien
HUDSON FURNITURE
3770, boul. St-Laurent
R. JULIEN
7454, rue St-Hubert
J. U. LARIVIERE
2000 est, Mt-Royal
MAISON A. LAROCQUE
2339 est, rue Beaubien
MT. ROYAL FURNITURE
4432, boul. St-Laurent
NATIONAL TELEVISION
7670, boul. Décarie
OMEGA ELECTRIC
1283, ave Van Horne
ROBERT & ROBERT
1145 est, Mt-Royal
ROYAL ELECTRIC
1422, boul. Taschereau
RIOUX & HUDON ENRG.
9021, Lajeunesse
ST. HUBERT T.V.
5347, Avenue du Parc
ST. HUBERT FURNITURE
6330, rue St-Hubert
J. E. TESSIER
1272 est, Mt-Royal
T.V. RADIO & APPLIANCES
6274 Christophe-Colomb
SABATINO FURNITURE
7119, rue St-Hubert
SIMARD STUDIO
1308 est, rue Beaubien

SUD

CHARLEBOIS ELECTRIC
1784 Centre, Pte St-Charles
FIFTH AVE. DEPT. STORE
4932, rue Wellington
GROVERS LTD.
3969, rue Wellington
LAURIER APPLIANCES
3751, rue Wellington
VIM'S FURNITURE
4702, rue Wellington

EST

RASSEMAN GENERAL STORE
231 est, rue Craig
DOMINION FURNITURE
1219 est, rue Ste-Catherine
DUPUIS FRERES LTEE
865 est, rue Ste-Catherine
GROVERS LTD.
1101 est, rue Ste-Catherine
HORIZONTAL ELECTRIC
3401 est, rue Ste-Catherine
LASALLE FURNITURE
251 est, rue Craig
LEO POULIOT & CIE
1337 est, rue Ontario
LIVERMAN'S FURNITURE
1355 est, rue Ste-Catherine
NATIONAL HOUSE FURNITURE
1990 est, rue Ste-Catherine
OMER DIONNE
461 est, rue Ontario
PROSPER MUSIC BAR
3431 est, rue Ontario
H. ROSS
1506 est, rue Demontigny
PAUL SIMARD
4057 est, rue Ste-Catherine
J. R. VINET ENRG.
520, rue Georges V

OUEST

ALWIN REFRIGERATION & APPLIANCES
5041 ouest, rue Sherbrooke
6177 ouest, rue Sherbrooke
1926 ouest, rue Ste-Catherine
AU COIN DU SOMMEIL
1376 est, Mt-Royal
J. E. AUDET
1214 est, Mt-Royal
A. BEDARD ENRG.
2034 est, Mt-Royal
J. A. BROUILLETTE ENRG.
6200, boul. Monkland
J. H. CARON ENRG.
2211 est, Mt-Royal
CLOVIS ELECTRIC
1126 est, Mt-Royal
J. H. DELCOURT
4670, rue St-Denis
DOMON TELEVISION
1085, Notre-Dame, Lachine
GROVERS LTD.
Centre d'Achats Dorval
GROVERS LTD.
900 ouest, rue Ste-Catherine
JEAN HEBERT
4468, rue Papineau
HOME FURNITURE
907, rue Girouard
LALIBERTE LTEE
3735 ouest, rue Notre-Dame
SYNDICAT ST-HENRI
3619 ouest, rue Notre-Dame
VIDEOCRAFT
5956, ave Monkland

A L'EXTERIEUR

AMEUBLEMENT DORION
Dorion
CADIEUX & FILS
213, Victoria, Valleyfield
J. A. COTE ENRG.
137, Richelieu, St-Jean
D. DELORME
99, 1ère Rue, Iberville
MARCEL GINGRAS
Boul. Taschereau, Pont-Viau
PARK ELECTRIC CO.
174, boul. Churchill, Mackayville
J. A. ROLLAND GENDREAU
1290, Chemin Chambly, Ville Jacques-Cartier
VICTORIA FURNITURE
43, Green, St-Lambert

DISTRIBUTEURS POUR LE NORD ET LE CENTRE DU QUEBEC

CANADIAN ADMIRAL SALES LIMITED

2245 rue Sicard, Montréal, Québec

Ambiance ARTISTIQUE

THÉÂTRE CINÉMA BEAUX-ARTS

par MAURICE HUOT

A LA SCALA

Dans un petit village de l'Europe centrale, tous les habitants vivaient en paix car ils ne connaissaient point cette chose infâme qui devait leur amener tous les malheurs: une baignoire.

Or, un beau jour, tel que le raconte le scénariste du film comique "Le Bain défendu", la nouvelle production en couleurs à l'affiche de La Scala, arriva dans le village un beau seigneur qui se doublait d'un Don Juan de grand style. Affollement parmi les hommes, curiosité parmi les femmes.

Qui dit curieuse, dit souvent jolie. Telle était la femme du bourgmestre du village, Anna. Ce seigneur et cette baignoire, en voilà assez pour troubler son coeur de jeune femme jolie et curieuse! d'où une série d'aventures drolatique de la meilleure venue, qui nous vaut un film d'une grâce incomparable, aux tons doux et subtils.

"Le Bain défendu" est raconté à la manière d'une fable de La Fontaine, sur un petit air galant qui est des plus délicieux. Il est interprété par une brillante distribution de grands acteurs européens.

Au même programme, on peut voir un film d'actions aux situations dramatiques, "Le Réveil de la sorcière rouge". C'est une production puissante, se déroulant en mer et mettant en vedette John Wayne, Jane Russell et G. Young.

Voilà donc, pour succéder aux "Damnés en marche", un programme très différent, mais non moins séduisant qui plaira à tous, jeunes et vieux. La comédie est gaie, le drame est bien charpenté et interprété par des artistes toujours aimés du public. C'est un programme reposant et divertissant tôt approprié au charme du printemps!

Deux troupes qui méritent notre appui le plus entier

(par MAURICE HUOT)

Avec "Azouk", la fine comédie d'Alexandre Rimevale, la troupe du Théâtre du Nouveau-Monde termine sa saison. L'oeuvre présentée dans les conditions habituelles de qualité au Gesù, devrait attirer un public nombreux, non seulement parce que c'est un très bon spectacle mais aussi pour saluer la vaillante troupe de Jean Gascon qui s'embarque sous peu pour l'Europe où elle participera au festival international de théâtre de Paris.

Que ceux qui ont des soucis et veulent se procurer une pinte de bon sang aille voir "Azouk" d'ici au 21 mai. Ils ne regretteront pas leur soirée pourvu qu'ils aiment le théâtre fantaisiste où se mêlent agréablement le rêve et la poésie. Jean Gascon, le directeur de la troupe, y fait une hallucinante composition de vieillard.

Nous avons élagué sur cette oeuvre de Rimevale dans notre édition de vendredi, nous voulions simplement signaler ici son excellence et les belles conditions dans lesquelles elle est présentée aux lecteurs de notre édition de dimanche...

Dans le domaine du théâtre encore le Théâtre-Club obtient un fort beau succès avec "Le Chandelier" de Musset dans des décors exceptionnellement beaux de Michel Ambrogi à l'école d'Arcy McGee. On jouera l'oeuvre encore jeudi, vendredi et samedi soirs prochains. Monique Lepage l'active directrice de cette belle troupe de chez-nous nous fait part que le Théâtre-Club a des projets pour l'an prochain, notamment de jouer à Paris au festival international mais avec une pièce canadienne dont on ignore encore l'auteur...

Nous avons donc à Montréal deux troupes de théâtre vivantes qui jouent depuis quelques saisons avec esprit de suite et sérieux.

Le TNM et le Théâtre-Club méritent les plus vastes encouragements du public amateur de théâtre parce que malgré les difficultés toujours grandes de faire du théâtre aujourd'hui, ces troupes ne dédaignent pas les risques financiers ni les fatigues supplémentaires que cela impose aux acteurs et actrices. On sait que le pain quotidien, ces artistes le gagnent surtout dans les studios de radio et de TV. Mais ils savent aussi que l'art théâtral est impérissable malgré toutes les nouvelles mécaniques. Ils savent qui ni le micro de radio, ni l'écran de TV ne remplaceront jamais le théâtre traditionnel avec des acteurs et actrices en chair et en os sur la scène et un bon public dans la salle. Aussi ayant la nostalgie de la scène y retournent-ils avec ferveur.

Inutile croyons-nous de refaire ici la démonstration de ce besoin d'un théâtre vivant et direct. Prouvons à nos deux troupes canadiennes que nous leur sommes reconnaissants de leur beau travail, et les assurant de notre fidélité par notre assistance à leurs spectacles de plus en plus soignés. On ne trouvera pas mieux ailleurs...

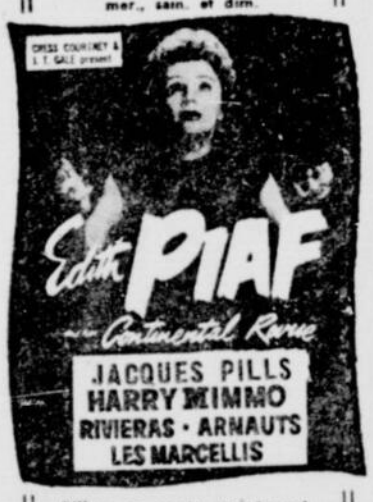

AU LOEWS

Perez Prado, le "roi de la mambo" et son orchestre prennent part à une scène de cabaret avec Jane Russell, Gilbert Roland, Richard Egan et Lori Nelson dans le film "Underwater", la grande production en technicolor et superscope de $3,000,000 de Howard Hughes, qui a pris l'affiche au cinéma Loew's. C'est dans ce film que Prado exécute sa nouvelle chanson populaire "Cherry Pink and Apple Blossom White".

Le monde sous-marin est présenté aux yeux des cinéphiles qui en ont déjà vu des aspects dans des revues, mais jamais avec une fidélité et une réalité aussi saisissantes.

AU PALACE

Pour la première fois les caméras cinémascope ont réussi à croquer les effets spectaculaires d'un bombardement nocture quand le directeur Raoul Walsh a photographié une scène de ce genre dans le film "Battle Cry", qui a pris l'affiche au cinéma Palace. Il s'agissait d'une partie des manoeuvres de nuit du deuxième bataillon de la deuxième division des fusiliers marins et la scène se déroulait dans l'île Vieques à Porto Rico.

Comme il s'agissait de véritables projectiles, les photographes affectés aux puissantes cameras, ceux qui ont été choisis pour remplir cette tâche délicate, devaient posséder l'expérience de la guerre. Effectivement, plusieurs d'entre eux avaient servi dans le dernier conflit mondial et leur précieux concours a permis une réalisation encore plus fidèle et vivante.

Tiré du roman populaire de Leon Uris, "Battle Cry" met en vedette Van Heflin, Aldo Ray, Mona Freeman, Nancy Olson, James Whitmore Raymond Massey, Tab Hunter, Dorothy Malone et Anne Francis.

L'horaire du film

Ces cotes nous sont fournies par le Centre catholique du Cinéma de Montréal.

LOEW'S—"Underwater": 10.10, 12.30, 2.45, 5.05, 7.25, 9.45. Adultes avec réserves.

PALACE—"Battle Cry": 10.00, 12.40, 3.25, 6.10, 8.55. Adultes avec réserves.

CAPITOL — "Man Without a Star": 10.40, 12.55, 3.10, 5.20, 7.35, 9.45. Adultes

PRINCESS—"Run For Cover": 10.15, 12.35, 2.55, 5.15, 7.30, 9.50. Adultes.

ORPHEUM—"New Orleans Uncensored": 11.35, 2.15, 4.50, 7.25, 10.00. Adultes. "Race For Life": 10.20, 12.55, 3.30, 6.10, 8.45. Tous

ALOUETTE — "Le Chevalier du Désert": 11.40, 3.05, 6.25, 9.50. Tous. "Nouvelle-Orléans": 10.10, 1.30, 4.50, 8.15. Adultes.

CHAMPLAIN—"Les vacances de M. Hulot": 12.15, 3.33, 6.51, 10.09. Tous. "Une affaire troublante": 2.01, 5.19, 8.37. Adultes.

LA SCALA—"Le réveil de la sorcière Rouge": 12.05, 2.59, 5.53, 8.49. Adultes. "Le bain défendu": 1.47, 4.41, 7.35, 10.29. Adultes aves réserves.

ST-DENIS — "Commando sur St-Nazaire": 12.30, 4.28, 8.26. Tous. "Le droit de naître": 2.04, 6.02, 10.00. Adultes.

BIJOU—"La perverse": 1.24, 4.22, 7.07, 10.05. Adultes avec réserves.

AU PARIS—"La perverse": 11.50, 2.19, 4.48, 7.17, 9.46. Adultes avec réserves.

SIGNIFICATION DES COTES MORALES

Pour tous: Film qui, en général, peut être vu sans danger par tous les spectateurs ordinaires des salles de cinéma.

Pour adultes: Film qui ne convient qu'aux gens bien formés, soit qu'il présente des problèmes moraux d'adultes, soit qu'il traite d'un sujet trop sérieux pour les jeunes.

Pour adultes avec réserves: Film qui présente quelques dangers, soit à cause de scènes suggestives, de la thèse qu'il développe, de certaines idées qu'il émet, soit encore en raison de l'atmosphère qui s'en dégage.

A déconseiller: Film dangereux pour tous parce que contraire à la morale ou nuisible à la mentalité chrétienne.

A proscrire: Film franchement condamnable au point de vue religieux et moral.

La critique loue le "Chandelier"

"Le Chandelier" de Musset, qui entre dans sa troisième semaine de représentations au d'Arcy McGee, a été accueilli avec un rare enthousiasme par la critique et cité comme un des beaux spectacles de théâtre présentés à Montréal ces dernières années. Et, chaque soir, le public, par ses applaudissements, montre à quel point l'unanimité s'est faite autour de la présentation qu'offre le Théâtre-Club de ce chef-d'oeuvre d'humour grinçans et de léger cynisme.

Voici par quelques extraits, une idée des critiques parues jusqu'ici:

"Allons applaudir le Théâtre-Club en cette fin de semaine dans une oeuvre reposante et brillante".

Maurice Huot (La Patrie).

"Du point de vue matériel, la présentation du "Chandelier" est impeccable". Jean Béraud (La Presse).

"Il faut aller en grand nombre voir ce spectacle de Musset, monté et joué dans la meilleure tradition".

Louis-Marcel Raymond (Le Devoir).

"Oui, "Le Chandelier" tel que présenté par M. Dort et le Théâtre-Club se classe tout de suite parmi les beaux spectacles de théâtre que nous avons eus depuis trois ou quatre saisons".

Jean Hamelin (Le Petit Journal).

"Je dis et je répète, il faut voir "Le Chandelier".

René-O. Boivin (Radiomonde).

"Les bravos qui se sont élevés à la fin du spectacle s'adressaient au travail de Jan Doat que reflète sur scène le jeu des comédiens".

Peter Symcox (The Star).

"Ne manquez pas "Le Chandelier" de Musset: vous ne regretterez pas votre soirée".

Jacques Hébert (Vrai).

La pièce sera donnée les mercredis, jeudis, vendredis et samedis de cette semaine au charmant auditorium de l'Avenue des Pins. On sait que la distribution du "Chandelier" est assurée par Jean-Paul Dugas, Gilles Pelletier, Henri Norbert, Roger Garand, Marc Favreau, Edgar Fruitier, Gaétane Laniel et Monique Lepage. Musset en 1955, demeure toujours un "jeune auteur"!

A L'ORPHEUM

Le nouveau film Columbia "New Orleans Uncensored", sensationnel "thriller" qui met brutalement à jour les machinations et les agissements d'un syndicat de gangsters dont les affaires douteuses atteignaient deux milliards de dollars, en Nouvelle-Orléans, a pris l'affiche du cinéma Orpheum.

Mettant en vedette Arthur Franz et Beverly Garland, "New Orleans Uncensored" nous présente également la séduisante blonde Helene Stanton.

Tourné dans les rues même de la Nouvelle-Orléans, avec les personnages civiques qui ont mis le doigt sur ce syndicat de combinards, "New Orleans Uncensored a été attaqué à l'écran par Orville H. Hampton et Lewis Meltzer. Direction William Castle et réalisation Sam Katzman.

La musique

Fondation des Amis de l'Art

(par DOMINIQUE LABERGE)

Eh! bien oui, Les Amis de l'Art s'adressent encore cette année à la générosité du public. C'est toujours au cours de mai qu'elle lance sa campagne de souscriptions. Le public s'y attend, et il donne d'habitude généreusement parce qu'il est convaincu de l'utilité du but à atteindre.

Mais, cette année, il y a quelque chose de changé: Les Amis de l'Art en tant que société opèrent sur une autre base. L'appellation est même nouvelle: on écrit maintenant "Fondation des Amis de l'Art". Il ne s'agit plus d'atteindre un objectif limité, comme autrefois, mais de se former un capital de $100,000. Une fois le capital atteint, la Fondation des Amis de l'Art ne sollicitera plus d'octroi et n'organisera plus de campagne de souscription.

La charte de la Fondation des Amis de l'Art dit bien que ce capital sera immobilisé dans des placements de tout repos; les revenus seront annuellement distribués sous forme de bourses d'études par voie de concours ou sous forme de dons destinés à la formation intellectuelle de nos jeunes talents.

Développons davantage quelques-unes de ces idées. Tout le monde a compris que l'épanouissement des Arts et des Lettres au Canada n'était pas un problème accessoire, futile, imaginaire, mais un élément essentiel de la civilisation canadienne. Les Arts font la gloire des Cités et la joie d'un peuple.

Puisqu'il en est ainsi, il faut aider les nôtres sous forme de bourses d'études ou de dons. La nécessité d'un toujours plus grand nombre de bourses d'études est évidente, si l'on veut que les jeunes du Québec occupent plus tard la place qui leur revient dans les destinées de la nation.

Les parents et les professeurs ne devraient pas négliger les sens artistiques de la vie, les facteurs essentiels qui aident la jeunesse à comprendre et à apprécier la beauté et l'art dans ses diverses manifestations; ils devraient, partant, orienter nos jeunes vers l'Art lui-même, qui apporte tant de joie et de satisfaction.

De même, il faudrait aussi insister davantage auprès des jeunes afin qu'ils participent davantage aux concours qui leur sont offerts, et qui sont de nature à créer une belle émulation dans le domaine des Arts. Ces concours servent aussi à découvrir de nouveaux talents. Il s'agit de ne rien perdre. Le commerce et l'industrie sont des éléments primordiaux. Mais tout le monde n'est pas appelé à en faire leur chose. Les jeunes que la Providence a favorisés sous forme de dons artistiques, devraient trouver le moyen de s'épanouir dans le domaine de la beauté. La Fondation des Amis de l'Art trouve ici toute son application.

Il apparait clairement que les besoins et les raisons d'être de ces campagnes de souscription se continueront longtemps. Ils se continueront jusqu'à ce que l'objectif de $100,000 soit atteint. Les auxiliaires tenaces, généreux, courageux, se font un devoir de travailler sans relâche pour atteindre ce but. Le public en général devrait offrir la même générosité, surtout s'il se convainc que la Fondation des Amis de l'Art est une oeuvre artistique et culturelle qui éveille le goût d'une culture générale chez les jeunes, sans distinction de religion. La campagne aura lieu du 10 au 17 mai.

Edith Piaf au Her Majesty's

Lorsque Edith Piaf et sa Revue Continentale commencera ses représentations dont la première aura lieu lundi prochain, le 9 mai, et qui se poursuivront sur la scène du théâtre Her Majesty's pour deux semaines finissant le dimanche 22 mai, inclusivement, avec des matinées les mercredis, samedis et dimanches, le public montréalais aura l'occasion d'entendre quelques-uns des plus récents succès de la grande vedette de la chanson française.

Nous entendrons ainsi "Heureuse", "Hambourg", "Sous le Ciel de Paris", "Je t'ai dans la peau", "Bravo pour le Clown", "Miséricorde" "Enfin le Printemps", "If You Love Me", etc. etc.

La popularité de ces succès sur disques ne fait qu'augmenter de jour en jour et les nombreux admirateurs de la grande vedette seront certainement très intéressés de les entendre interprétés, en chair et en os, par celle qui a été nommée "La Voix de Paris".

Le programme de la revue continentale, divisé en deux parties, sera réservé aux grandes attractions qu'Edith Piaf nous apporte, soit l'excellent chanteur Jaques Pills, le grand comique Harry Mimmo, dont la critique fut enthousiaste aux Etats-Unis, les célèbres danseurs apaches. Les Rivieras, les Arnauts des pantomimes de renom, et les fameux acrobates, Les Marcellis. Ces derniers seront vus durant la première partie du programme.

AU PRINCESS

Dans toute l'histoire turbulente et spectaculaire de l'Ouest américain, les foules qui se livraient au lynchage à cette époque semaient le désespoir et étaient redoutées. Le danger de ces foules irresponsables qui se faisaient justice pesait sur tout le monde et chacun devait résoudre le problème de sa propre sécurité. Cet état de choses rendait les fonctions du shérif extrêmement dangereuses, parce que souvent il avait à faire face à d'honnêtes citoyens pour protéger un accusé qui s'était rendu coupable d'un délit.

Cette situation étrange est mise en lumière de façon extraordinaire dans le film "Run For Cover" qui prend l'affiche du cinéma Princess dès aujourd'hui. Les vedettes de ce grand film sont James Cagney dans le rôle du shérif, Viveca Linfors, John Derek et James Bersholt.

Guy Lombardo à Montréal dimanche

"La plus belle musique de ce côté du ciel", ou comme on dirait en anglais "The Sweetest Music this Side of Heaven", sera entendue à Montréal ce soir à 8 h. 30, au Palais de l'Exposition, rue Berri, quand Guy Lombardo et ses Royal Canadians, avec Carmen, Lebert, Victor, Kenny Gardner et Bill Flannigan, Cliff Grass, le Trio Lombardo et les Lombardo Twin Pianos, donneront une seule représentation de 4 heures comprenant concert et danse.

Certains chefs d'orchestre seraient contents d'être la vedette No. 1 des disques parmi tous les autres orchestres, gagnant d'innombrables concours organisés sous forme de plébiscite par 'Variety', 'Billboar', 'Radio-TV Daily' et autres, aussi bien que le détenteur des records d'assistance et collectionneur de trophées gagnés avec une barque à moteur aussi bien qu'un restaurateur satisfait — mais cela ne suffit pas à Guy Lombardo!

Durant l'automne 1954, Guy fit des arrangements avec la MCA-TV pour la production d'une série de 39 demi-heures d'un programme syndiqué de télévision, à être produit par Lombardo lui-même, et intitulé "Guy Lombardo et ses Royal Canadians".

AU PARIS ET AU BIJOU

"La Perverse", le drame de deux soeurs et de leur mère, a pris l'affiche au Cinéma de Paris et au Bijou.

Le goût du luxe et l'ambition amènent une jeune fille, selon un thème classique, à sacrifier son honneur pour fuir la médiocrité de son milieu. La vie qu'elle a choisie, l'entraînera dans une série d'incidents dramatiques aboutissant à un crime. L'histoire nous est contée au cours d'un procès. L'ambiance dramatique et très tendues est allégée par des danses, des attractions et des chants, accompagnant une mise en scène soignée. L'élégance de la vedette, Elsa Aguirre, l'originalité des ensembles décoratifs attirent l'attention, ainsi que les attractions nombreuses.

Les soeurs Aguirre, très différentes d'aspect, incarnent deux soeurs, ce qu'elles sont dans la vie. Elsa, d'une grande beauté, très attrayante et portant très remarquablement la toilette, est une excellente tragédienne chez qui la justesse du ton s'allie à la sincérité de l'accent. Alma-Rose émeut par l'expérience d'une détresse traduite avec sensibilité. "La Perverse" est un drame passionnel qui saura émouvoir tous les spectateurs.

AU CHAMPLAIN

Comme dans "Jour de Fête" Jacques Tati cumule dans "Les vacances de Monsieur Hulot" à l'affiche du Champlain et Crémazie, les fonctions de metteur en scène, de scénariste et de vedette. Il a consacré vingt-trois semaines aux prises de vues, et son film se distingue par son caractère achevé, la recherche dans les effets comiques.

Le scénario (Il est juste de parler de succession de gags, mais n'est-ce pas à cet indice que l'on reconnait le vrai burlesque), a été écrit par l'auteur en collaboration avec Henri Marquet qui l'avait déjà secondé dans "Jour de Fête".

Il convient d'insister ici sur un point particulier: l'absence de dialogue intelligible on entend que des conversations de fond pour situer l'atmosphère—au profit d'un comique purement visuel.

Outre le directeur de production Fred Orain, l'équipe des "Vacances de Monsieur Hulot" réunit d'autres animateurs du "Jour de Fête" comme le directeur de la photographie Jacques Mercanton (assisté de Jean Mousselle).

Spécialiste des films en extérieurs, celui-ci a réussi de magnifiques photos à Saint-Mar-sur-Mer où fut tourné "Les vacances de Monsieur Hulot".

L'autre film au programme est "Une affaire Troublante" avec Gene Tierney et Glynnis Johns. Signalons que le film de Jacques Tati passe aux Champlain et Crémazie dans sa version française originale.

LE PRÉLUDE À VOS VACANCES

PRIX REGULIERS

Les gags les plus drôles, les plus intelligents que j'aie vus depuis Chaplin.
Gilles MARCOTTE
LE DEVOIR

DEUXIEME FILM
"Une affaire troublante"
avec
GENE TIERNEY

LA SCALA
EN PRIMEUR

LE Bain défendu
et ses conséquences pour une jolie femme!
en merveilleuses COULEURS
avec toute une pleiade de Grandes Vedettes
EN DOUBLE PROGRAMME
"Le Réveil de la Sorcière Rouge"
avec John WAYNE, J. RUSSELL, J. Young
UN GRAND FILM D'ACTION DRAMATIQUE

il n'y a qu'UN THIS IS CINERAMA
Procédé TECHNICOLOR
Vous ne pouvez le voir dans tout le Canada qu'au théâtre IMPERIAL
1430 rue BLEURY
AVenue 8-7102

SIEGES RESERVES | PRIX: Tous les soirs à 8 h. 40 et le samedi et le dimanche à 5 h. — $1.75 et $2.40 | Matinées à 2 h., sam. et dim.: $1.50 et $2.00. Sur semaine: $1.20 et $1.75 | Guichet ouvert de 10 h. A.M. à 9 h. P.M. (Dim.: Midi à 9 h. P.M.) | OU COMMANDEZ PAR LA POSTE!

RESERVATIONS par téléphone: AVenue 8-1845

DOMPTEUR DE LIONS. — La Revue 1955 de Hamid-Morton et son spectacle de fauves dressés, que nous verrons durant une semaine de représentations quotidiennes en matinée et soirée, commençant le samedi 14 mai jusqu'au samedi 21 mai, inclusivement, sera accompagnée aussi cette année par la fanfare de Joe Basile que nous voyons dans la photo ci-haut. Joe a été surnommé "The Brass Band King" et est le directeur musical du programme de la CBS-TV "Big Top". Les représentations pour toute la famille seront données encore une fois sous les auspices du Karnak Temple en faveur de l'hôpital des Shriners pour les enfants infirmes de Montréal.

Le cirque Hamid-Morton au Forum le 14 mai

Une des grandes attractions qui seront présentées cette année encore par le grandiose spectacle que nous apportera à Montréal Hamid-Morton, et dont les représentations au Forum, en faveur de l'Hôpital des Shriners pour les enfants infirmes, commenceront le samedi 14 mai et se poursuivront jusqu'au samedi 21 mai, quotidiennement en matinée et soirée, sera le grand acte de Pat Anthony et ses lions enragés. Le public de Montréal a eu l'occasion d'admirer et applaudir ce fameux dresseur de fauves qui entre dans la cage sans chaise ou fouet et qui sait maîtriser les bêtes les plus assoiffées de sang. Cette année, toutefois, Pat Anthony apporte avec lui un groupe de 12 nouveaux lions qui seront présentés pour la première fois en public chez nous.

L'ex-GI parachutiste de l'armée, qui gagne d'année en année plus de popularité est en train de détrôner Clyde Beatty de la première place qu'il a gardée dans cette catégorie d'artistes depuis de nombreuses années.

Dans un des récents numéros de la revue Saga, une publication américaine consacrée aux aventures réelles des hommes, Pat Anthony fut le sujet d'un article de sept pages. Neuf photos illustraient l'histoire de la vie de ce grand acteur ainsi que ses prouesses qui comprenaient aussi le récit d'une course aux deux lions qui se sont échappés dernièrement à Memphis, en février 1953.

Le programme de cette année de "Hamid-Morton" comprend 22 tableaux avec plus de 50 actes qui seront présentés par une troupe de plus de 300 personnes. Des clowns, des acrobates, des comédiens et des équilibristes aussi bien que des jongleurs et des trapézistes choisis parmi les plus fameux au monde font partie de la distribution de cette année de la Revue de Hamid-Morton. Un acte qui fera sensation est certainement celui de Los Wladas, un dresseur de colombes qui arrive à Montréal pour la première fois avec 50 colombes acrobates. On aura tout vu.

Le spectacle sera présenté pour toute la famille et les enfants — dont la joie est déjà immense à savoir qu'ils iront voir Hamid-Morton — seront admis au prix spécial de 50 cents.

★★"Plus que...

(Suite de la page 66)

ri" au pathologiste qui mit à jour sa nature cancéreuse. On décida ensuite d'enlever le poumon droit du sujet. Le convalescent se rétablit assez vite. Il retourna au travail et sa santé ne donna pas d'inquiétude.

TUBERCULOSE ET CANCER

"Lorsqu'on soupçonne un patient d'avoir des lésions pulmonaires tuberculeuses, on est loin de penser à la présence possible d'un cancer. Pourtant cela se produit, rarement mais existe. "Dans sa carrière le le Dr Munro ne se rappelle que deux cas de tuberculose conjuguée avec le cancer. Il a signalé un de ces cas qu'il qualifie de peu fréquents ("uncommon").

Le sujet tuberculeux présente des néoplasmes au même endroit! La présence des deux maladies extrêmement rares a soulevé beaucoup d'intérêt parmi les médecins présents.

LE BRONCHOSPIROMETRE

Lorsqu'un malade doit subir l'ablation d'un poumon il ne faut pas agir à l'aveuglette. Le chirurgien doit connaître exactement la capacité vitale du sujet. Pour ce faire et mesurer exactement l'air qui vient de chaque poumon et savoir si le poumon subsistant sera en mesure d'accomplir le même travail, on recourt à la technique de la bronchospirométrie.

L'INSTRUMENT DE L'INSTITUT LAVOISIER

Muni de deux sacs, un pour chaque poumon, pourvu de tambours enregistreurs, cet appareil est relativement simple nous dit le Dr Charles Lépine attaché à l'Institut Lavoisier de Montréal. On introduit un tube dans la trachée du sujet et le malade remplit les ballons d'air. On peut non seulement mesurer la quantité d'air que retient et que rejette le poumon avec cet appareil, mais aussi évaluer sa consommation en oxygène.

AUTRES SUJETS D'ETUDE

Un chirurgien éminent de Londres était invité à donner, vendredi après-midi, son opinion sur le cancer du rectum. Le Dr C. B. Butler du London Hospital intitula son exposé tout simplement: "quelques considérations sur le cancer du rectum".

Au moment où nous mettons sous presse le congrès se poursuit et nous ne pouvons donner de compte rendu de la communication du Dr Seymour Grey, gastroentérologiste de Boston. Le sujet qu'il avait inscrit au programme était d'un puissant intérêt pour le monde médical. Il traitait d'une affection dénommée "colite ulcératif". En un mot voici en quoi elle consiste. C'est une inflammation du gros intestin très douloureuse et d'origine inconnue. Cette inflammation provoque des diarrhées et des pertes de poids sensibles. Aucun remède spécifique à ce jour n'est préconisé pour cette maladie. De l'exposé du Dr Grey on attendait beaucoup de lumière. Il était censé apporter des précisions intéressantes sur un mode de traitement qu'il aurait mis à jour.

La communication du Dr Jutras sur l'emploi du cholegrafin pour le traitement du calcul flottant promettait aussi des précisions intéressantes. Dans la journée de samedi le Dr Andrew-James Rhodes donne un résumé sur la question brûlante de la polio et les autres maladies à virus.

Enfin pour tous les médecins un sujet d'ordre social appellera de nombreux commentaires : Un médecin peut-il prendre sa retraite ?

A regarder le combat angoissant de chaque jour, il ne faudrait pas souhaiter que trop de médecins optent pour les pantoufles et le cigare !

Le journalisme mène à tout même si l'on y revient — Marguerite McDonnell, qui fut tout d'abord journaliste pour un journal de Chicago, sa ville natale, puis à St-Petersburg, en Floride, vient de changer de métier. Elle est entrée dans le domaine des spectacles et espère faire beaucoup d'argent, afin de pouvoir ... revenir au journalisme.

Beau programme de Beniamino Gigli

Pour son récital d'adieu à l'amphithéâtre du Forum, le jeudi soir 12 mai, alors qu'il sera accompagné par un orchestre de 70 musiciens, sous la direction de Alfredo Antonini et avec au piano, Dino Fedri, le célèbre ténor italien Beniamino Gigli offrira le programme comme suit:

Ouverture de "La Gazza Ladra", Rossini, par l'orchestre; Une Furtiva Lagrima, de l'"Elisir d'Amore", Donizetti Wiegenlied (Berçeuse), Brahms, Mille Cherubini, Schubert, Gigli; Prélude au 1er acte de "La Traviata", Verdi; Intermezzo de "L'Amico Fritz", Mascagni; Danse des "Joyaux de la Madone", Ferrari, par l'Orchestre; M'Appari, de "Martha", Flotow, Gigli; Ouverture des "Vêpres Siciliennes", Verdi, par l'Orchestre; E Lucevan le Stelle, de la "Tosca", Puccini, Ninna Nanna, Ciladini; Note e Venezia, Curci, Gigli; Danse des Heures, de la "Gioconda", Ponchielli, par l'Orchestre; Vesti la Giubba, de "Pagliacci", Leoncavallo; Chansons Napolitaines, Gigli. Sans compter les nombreux rappels dont Gigli est toujours si prodigue.

SUR GRAND ÉCRAN
ST-DENIS à l'affiche

Cinéma de Paris et BIJOU
À L'AFFICHE

Ne manquez pas son
CONCERT D'ADIEU!
Beniamino
GIGLI
avec un orchestre de 70 musiciens dirigé par
ALFREDO ANTONINI
JEUDI SOIR, 12 MAI
AMPHITHEATRE DU FORUM
Billets en vente au Forum
et à Canadian Concerts & Artists, 1822 ouest, rue Sherbrooke, près Guy.

★★Le jumelage...

(Suite de la page 69)

ment le parrainage, les villes jumelles se sont liées d'amitié. Le pont de la bonne entente est maintenant jeté par dessus la fosse amère des mesquineries et partisaneries de clochers. Les délégués des deux cités, oubliant nationalisme et orangisme — levèrent la coupe de la paix sous le signe du bilinguisme aimable. La délégation de Hamilton comme il avait été entendu quitta la première son orbite routinière quand elle emprunta dimanche matin l'avion, répondant à l'invite du maire Gaston Hardy. La fin de semaine du 1er mai, éblouissante de soleil permit aux édiles Hamiltoniens de voir un Shawinigan frémissant du premier chant du printemps et bouillonnant d'activité comme ses cataractes encore gonflées par les crues.

RESPONSABLES A SHAWINIGAN

Le maire Gaston Hardy de Shawinigan a bénéficié d'une collaboration épatante des corps publics de sa ville. Les organismes qui assurèrent l'organisation de la première rencontre canadienne intercités étaient sous la présidence de M. Lucien Guertin, président da la Chambre de commerce senior. Faisaient partie des comités responsables: MM. Albert Landry, Albert Racine, Arthur McNicholl, Hervé Dufreshe, Maurice Bruneau, de la Chambre de commerce senior; M. Léon Garand, président assisté de MM. Charles Longval et Jean-Denis Lambert représentaient la Chambre de commerce des jeunes. M. Emilien Verrette, président, ainsi que MM. J.-A. Bellemare et Laurent Doyon des Hommes d'affaires de la haute ville apportèrent leur concours.

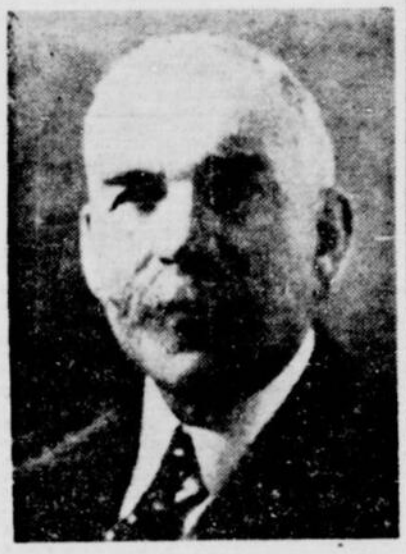

LE PLUS ANCIEN CITOYEN DE SHAWINIGAN — M. J. O. S. Bruniet, secrétaire-trésorier de la Commission scolaire locale est arrivé à Shawinigan en 1899. La future ville n'était encore qu'une forêt vierge.

Enfin notons l'action efficace de M. Robert Dorion, gérant de la ville et de M. Maurice Coutu, secrétaire de l'Union Musicale.

VISITEURS "JUMEAUX"

Hamilton envoya une forte délégation de dix membres et un journaliste, M. Ken Smith attaché au *Spectator*. En plus du maire Jackson, les délégués de Hamilton étaient MM. Thomas A. Rice, vice-président de International Harvester et président de la Commission Industrielle; Norman Weir de la Banque canadienne de commerce; Kenneth Ford, gérant de la Commission industrielle; J. H. Moore, secrétaire-gérant de la Chambre de Commerce et président de la Commission du Port; MM. C. Dorsy, président de la Commission d'Education. Enfin M. H. James Berry, greffier de la ville, Mamsey Evans échevin et solliciteur.

(Photo J.-J. Senécal—La Patrie)

LE LIVRE D'OR DE SHAWINIGAN FALLS: — Le maire Lloyd D. Jackson, de Hamilton, Ont., le stylo à la main réfléchit avant d'apposer sa griffe et le mot historique qui immortalisera au livre d'or la naissance des premières cités jumelles du Canada. A sa droite le maire dynamique de Shawinigan, Son Honneur M. Gaston Hardy. Les journées jumelles du bilinguisme se sont closes par une séance symbolique du Conseil de la cité de Shawinigan qui fut présidée par le maire Jackson.

DIMANCHE PREMIER MAI

Les visiteurs furent accueillis par la ville de Shawinigan à leur arrivée à une heure trente. Une heure plus tard, les Hamiltoniens défilèrent au son de la musique de cinq corps de fanfares. Il y eut d'abord le salut aux couleurs devant l'élégant hôtel-de-ville — peut-le plus beau de la province — et les visiteurs en limousines se rendirent ensuite au monument des morts des deux guerres où le maire Jackson déposa une couronne.

DISCOURS DEVANT LES CHUTES

Le groupe s'arrêta devant les chutes, étape suivante du circuit à travers la ville de l'électricité. Les cataractes roulaient en grondant des eaux brunâtres. Le maire de Shawinigan-Sud à cet endroit prononça quelques mots de bienvenue. Puis le maire Jackson prononça un de ses plus importants discours de la tournée. "J'étais plutôt sceptique, dit-il quand l'invitation me fut faite, mais je dois avouer que l'accueil chaleureux de mes hôtes, la cordialité des citoyens nombreux présents ici que les beautés de la ville ont vaincu tous mes doutes et ont fait place à l'enthousiasme le plus complet."

JUMELLES AUX PROPORTIONS DIFFERENTES

Le maire d'Hamilton déclara ensuite que "les deux cités, si elles sont d'expression et de dimensions différentes ont comme caractère commun d'être des villes industrielles florissantes, cherchant à promouvoir l'unité canadienne".

L'UNION MUSICALE

Après le banquet offert par les industries de Shawinigan au Cascade Inn les délégués ontariens assistèrent au concert annuel de l'Union musicale auquel participa le jeune baryton de talent, Gaston Harnois.

ALUMINIUM ET CELLOPHANE

La journée de lundi fut consacrée à deux visites industrielles. M. Kenneth Ford, le commissaire industriel du district de Hamilton nous fit remarquer au cours d'une des visites que si sa ville était le centre de près de 500 industries, la cité de Shawinigan renfermait deux genres d'industries qu'il n'avait jamais eu l'occasion d'inspecter auparavant: l'aluminium et la cellophane.

L'usine No 2 de la Cie d'Aluminium (Alcan) accueillit les Ontariens le matin. La ville voisine de Grand'Mère reçut le groupe à l'heure du midi à un vin d'honneur. L'après-midi, après l'inspection des cadets de l'Ecole technique, Du Pont de Nemours du Canada offrit une visite très suggestive de son installation pour la préparation de la cellophane. A 5 heures, au vin d'honneur de l'hôtel de ville, le maire Jackson et les invités signèrent le livre d'Or de Shawinigan. Les deux jours de visite inter-cité se sont clôturés par une séance symbolique du conseil de ville que présidait le maire Loyd D. Jackson.

ET LE BILINGUISME?

Visites industrielles, défilés, banquets, concerts, voilà un programme officiel bien conçu. Mais le jumelage de deux premières cités canadiennes qui adoptent la politique du Bilinguisme mondial instaurera-t-il vraiment des échanges féconds à tous les plans? Les visites interprovinciales trouveront-elles une audience plus large dans les deux cités qu'ailleurs dans les deux provinces? Il est à noter la présence de deux responsables de l'enseignement à cette première rencontre: MM. C. Dorsy et Robert Riddell. Ceux-ci en compagnie de M. Gérard Filteau ont visité quelques-unes des institutions scolaires de Shawinigan.

M. Filteau pour sa part favorise le principe des échanges de vacances entre les deux villes. Les petits Canadiens-français de Shawinigan (95% de la population est d'expression française) gagneraient à aller faire un séjour pratique dans une famille hamiltonienne pour suivre l'exemple des enfants de Luçon dans les Pyrénées française qui chaque été partent pour Harrogate. Mais, comme nous le disaient les représentants de Hamilton, c'est la ville ontarienne qui profiterait le plus de cette expérience vécue dans une famille française. Quand la langue seconde demeure une connaissance livresque elle sert à peu de chose pour la compréhension entre les deux groupes. Et le Dr Dorsy affirme: "Le bilinguisme véritable ne peut être le fait d'un simple enseignement à l'école, si parfait soit-il. Les pays vraiment bilingues sont ceux qui par leur caractère multiple mettent quotidiennement des hommes parlant une langue donnée en rapport avec leurs concitoyens d'une langue différente".

POPULATION COMPOSITE DE HAMILTON

La ville de Hamilton avec ses 260,000 habitants est la seconde ville de l'Ontario. Elle compte des minorités importantes de néo-canadiens. Les Italiens se chiffrent à 20,000, les Ukrainiens à 15,000, les Polonais à 12,000. Quant aux Canadiens de langue française qui se sont multipliés depuis la guerre, ils ne sont encore que 2,500.

LES ETUDIANTS DES VILLES-JUMELLES

Les deux villes sont de proportions différentes. Hamilton est au centre d'une région de fruits. Shawinigan dans une plaine sablonneuse n'est pas loin des vertes Laurentides. Mais l'exemple scolaire sur le plan humain illustrera bien les différences entre la grosse ville industrielle du lac Ontario et la petite ville dynamique du St-Maurice. A Shawinigan, la Commission locale compte 10 écoles en tout. Une école supérieure pour garçons (avec une préscientifique ou première année de la faculté des sciences

(Suite à la page 107)

4e et DERNIERE SEMAINE

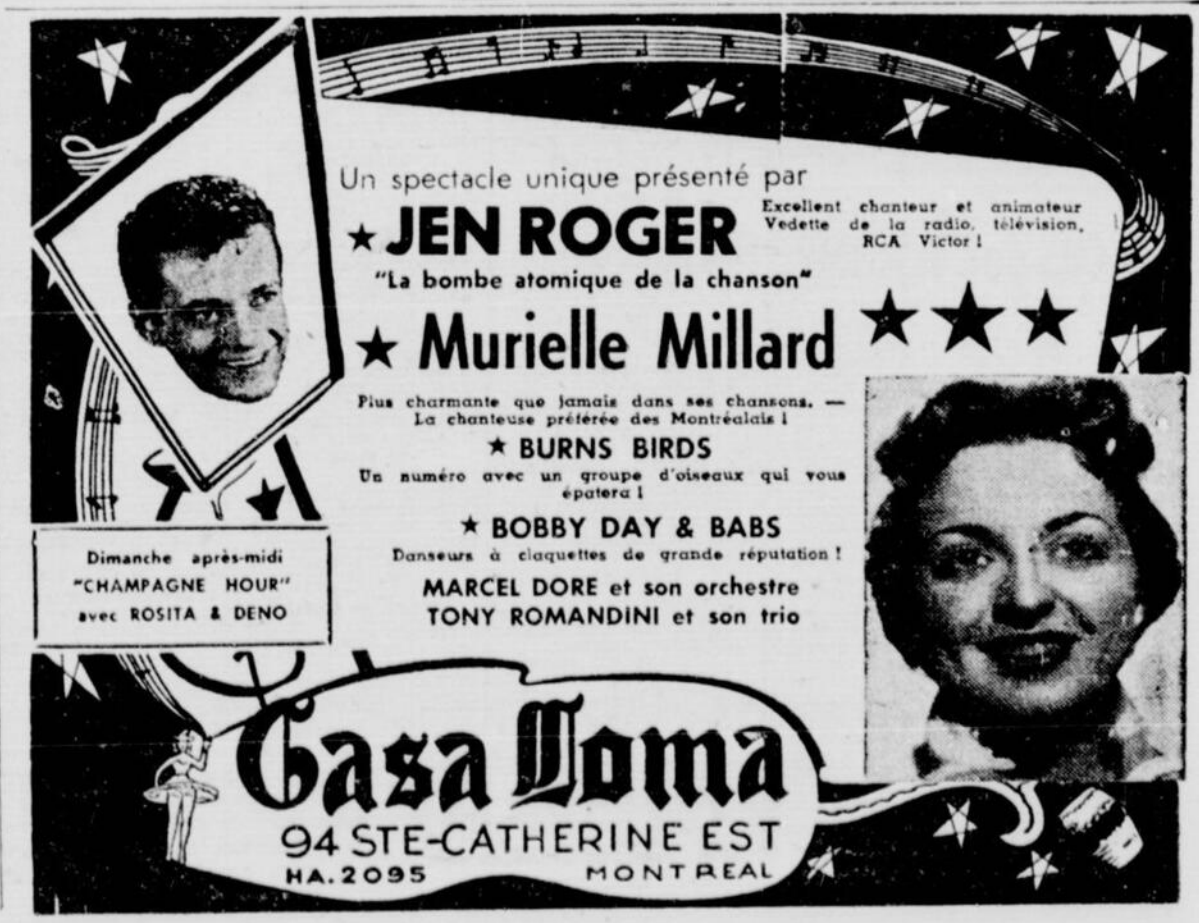

Le Coin des Bridgeurs

chronique de E. A. Brien

Le déclarant de la donne d'aujourd'hui manqua de prévoyance et rata un contrat de manche à sans atout.

Donneur : Sud
Nord et Sud vulnérables

Nord
♠ 7 5 4
♡ 8 7 3
◇ 9 4
♣ A R 10 4 3

Ouest
♠ V 10 9 8 6
♡ D V 5
◇ D 10 5
♣ 9 7

Est
♠ R 2
♡ 10 9 6 3
◇ R V 7 6
♣ D V 8

Sud
♠ A D 3
♡ A R 4
◇ A 8 3 2
♣ 6 5 2

Les déclarations :

Sud	Ouest	Nord	Est
1—SA	passe	3—SA	passe
passe	passe		

Ouest entama de la plus haute carte de sa séquence à pique et Est joua correctement en chargeant du roi. Le déclarant laissa passer cette levée, ce qui est de bonne stratégie en maintes circonstances, mais Est retourna son quatrième meilleur carreau. Ainsi, l'unique arrêt à carreau sauta et le déclarant chuta, car Est et Ouest remportèrent une levée à pique, trois à carreau et une à trèfle.

Ne tenant qu'un arrêt à carreau, Sud devait craindre un retour à cette couleur. C'est pourquoi il devait prendre le premier pique après avoir compté ses levées gagnantes: il pouvait compter deux levées à pique, deux à coeur et une à carreau. Il s'agissait donc de faire quatre levées à trèfle pour réussir le contrat. Alors, Sud devait prendre de l'as le premier pique, puis jouer un coup en blanc à trèfle, c'est-à-dire attaquer d'un petit trèfle de sa main et ne mettre que le trois du mort.

Sud reprend ensuite la main dès qu'Est retourne carreau, pique ou coeur, puis il défile les quatre trèfles maîtres dont il a besoin pour former le complément de neuf levées qu'il s'est engagé à remporter

Réunion des Anciens du Collège Ste-Marie

La grande réunion annuelle des Anciens du Collège Sainte-Marie aura lieu le mardi, 10 mai. Convocation à 6 h. Banquet à 6 h. 30, élections, programme surprise.

Ann.

Vous aide à arrêter la

Démangeaison des Hémorroides

sinon on vous rembourse

Il vous est bien inutile d'être torturé et embarrassé par la démangeaison, la douleur, le brûlement des hémorroïdes plus longtemps. Voici pour vous une aide véritable.

Procurez-vous un paquet d'Hem-Roid, un traitement interne les hémorroïdes, à n'importe quelle pharmacie et employez-le suivant les instructions. Vous serez enchanté de constater la rapidité avec laquelle votre mal sera soulagé. Seulement $1.59 pour le gros paquet de 60 comprimés. Si l'essai d'Hem-Roid durant 2 ou 3 jours ne vous donne pas entière satisfaction demandez un remboursement garanti par toutes les pharmacies.

Ann.

MUCUS de L'ASTHME
Ruine le Sommeil

Vous ne pouvez goûter une bonne nuit de repos et vous ne pouvez être tout à votre travail si, à cause du mucus épais et tenace résultant d'attaques répétées d'asthme bronchitique ou d'une simple bronchite, vous respirez avec difficulté, toussez ou reniflez. Des milliers de personnes ont maintenant découvert qu'il est habituellement facile d'aider la nature à amincir et chasser ce phlegme visqueux en prenant les comprimés MENDACO aux repas et à l'heure du coucher. Quand la toux se fait moins tyrannique, une respiration plus libre favorise la détente naturelle et un sommeil reposant. Plus de 50 millions de comprimés MENDACO déjà vendus se sont avérés sûrs et efficaces. Procurez-vous MENDACO chez votre pharmacien. Satisfaction ou argent remis.

Acidité — Brûlements
Gaz d'estomac
vite soulagés
POUDRE ou MENTHE
DI-SO-MA

TÉLÉVISION

CBFT — Canal 2
CBMT — Canal 6

WMVT — Canal 3
WIRI — Canal 5
WMTW — Canal 8

SAM. 7 MAI

CBFT — Canal 2

10.00—Musique
11.00—Concert pour la jeunesse
12.00—Mire
3.00—Musique
5.00—Tic Tac Toc
5.30—L'Ecran des jeunes
6.00—Musique
7.00—Ce soir à CBFT
7.15—Télé-Journal
7.30—Colette et ses copains
7.45—Film
8.00—Tour de France
8.30—Plaisir de voir
9.00—Chacun son métier
9.30—Long métrage
11.00—Dern. nouvelles
11.02—Reprise

CBMT — Canal 6

3.00—Music
4.10—Today on CBMT
4.15—Lassie
4.45—Children's Corner
5.15—Kentucky Derby
5.45—Disneyland
6.45—CBC TV News
7.00—Life is Worth Living
7.30—Holiday Ranch
8.00—Jackie Gleason
9.00—On Camera
9.30—Feature Film
11.00—CBC TV News
11.10—The Billy O'Connor Show
11.30—Hollywood Wrestling

WMVT — Canal 3

12.45—Your Children's Safety
1.00—Art Landry's Talent Discoveries
1.55—Baseball — Giants vs Dodgers
4.15—Your Children's Safety
4.30—Your Children's Safety
5.15—Kentucky Derby
5.45—TBA
6.00—Capitol Report
6.15—Your Children's Safety
6.30—Bar 5 Ranch "Stranger from Santa Fe"
7.00—Film Shorts
7.30—Mr. Wizard
8.00—Jackie Gleason
9.00—Big Town
9.30—Conrad Nagel Theatre
10.00—TBA
10.30—Daymon Runyon Theatre
11.00—Your Command Performance
11.00—Your Command
12.50—Sign Off

WIRI — Canal 5

12.00—Test Pattern
1.30—Film Classics
2.00—Triple Western Theatre
5.00—Eastern Townships Report
5.15—Homespun Harmonies
5.30—The Trading Post
6.00—Tim McCoy
6.15—Junior Science
6.30—The News
6.45—The Weather
7.00—The Sporky Gillian Show
7.30—Saturday Evening Theatre
9.00—Feature Film
10.00—Wrestling from Chicago

WMTW — Canal 8

1.00—Children's Theatre
1.55—Kansas City vs Cleveland
5.00—To Be Advised
5.15—The Kentucky Derby
5.45—To Be Advised
6.30—Wrestling from Marigold
7.00—Who Said That ?
7.30—Star Tonight
8.00—The Jackie Gleason Show
9.00—Two for the Money
9.30—Red Skelton
10.00—Professional Father
10.30—Damon Runyon Theatre
11.00—Tomorrow's headlines
11.10—Weather
11.15—Sign Off.
11.20—The Late Show

DIM. 8 MAI

CBFT — Canal 2

3.00—Musique
5.00—Le Babillard
5.30—Pépinot
6.00—L'Actualité
6.30—Film Pélerinage célèbre
7.00—Film Ecole de bonheur
7.30—Maria Chapdelaine
8.00—Aux quatre coins du monde
8.30—Sur les ailes de la chanson
9.00—Le Nez de Cléopâtre
9.30—Télé-Théâtre "Le Barbier de Séville"
11.00—Dern. nouvelles

CBMT — Canal 6

12.55—Today on CBMT
1.00—This is the Life
1.30—War in the Air
2.00—Buried Treasure
2.30—Ray Bolger
3.00—You are there
3.30—Burns and Allen
4.00—The Playhouse
4.30—Crossroads
5.00—Small Fry Frolics
5.30—Pepinot
6.00—Country Calendar
6.30—My Favourite Husband
7.00—Our Miss Brooks
7.30—CBC News Mag.
8.00—Toast of the Town
9.00—Four Star Theatre
9.30—Showtime
10.00—Seven Days of Victory
11.00—CBC News
11.05—This Week
11.30—In the Common Interest

WMVT — Canal 3

2.00—Rev. Oral Roberts
2.30—What's Your Trouble
2.45—Film Shorts
3.00—This Is The Life
3.30—Let's Take a trip
4.00—Now & Then
4.30—Face The Nation
5.00—The American Week
5.30—Adventure
6.00—Meet The Press
6.30—Range Rider
7.00—G. E. Theatre
7.30—Private Secretary
8.00—Colgate Comedy Hour
9.00—Film Feature
10.00—Break the Bank
10.30—Sign Off

WIRI — Canal 5

12.00—Test Pattern
3.30—Faith for Today
4.00—Movie Matinee
5.00—Red Monette and his Barn Dance Gang
5.30—Wings to Italy
6.00—Drew Pearson
6.15—News
6.30—The Weather
6.40—Sports with Bird Berdan
6.45—Film Short
7.00—The Christophers
7.30—Sunday Evening Theatre
9.00—Million Dollar Movie
10.00—Oral Roberts

WMTW — Canal 8

2.00—The Christophers
2.30—Faith For Today
3.00—Choosing Your College
3.30—Liberace
4.00—Victory At Sea
4.30—Face The Nation
5.00—Omnibus
6.00—Omnibus
6.30—To Be Advised
7.00—You Asked For It
7.30—Private Secretary with Ann Sothern
8.00—Foreign Intrigue
8.30—Topper
9.00—Life With Father
9.30—To Be Advised
10.00—Father Knows Best
10.30—Mystery Playhouse
11.00—Chronoscope
11.15—Sign Off

LUN. 9 MAI

CBFT — Canal 2

3.00—Musique
5.30—Les Récits du Père Ambroise
6.00—Musique
7.00—Ce soir à CBFT
7.15—Télé-Journal
7.30—Croisière "Découverte de Monaco"
7.45—Rolande et Robert
8.00—14, rue de Galais
8.30—Les quat'fers en l'air
9.00—Porte ouverte
9.30—C'est arrivé en Europe
10.00—Long métrage "Miroir"
11.30—Dern. nouvelles
11.02—A l'affiche dem.

CBMT — Canal 6

3.00—Music
3.55—Today on CBMT
4.00—John Kieran
4.15—Junior Science
4.30—Youth Takes a Stand
5.00—Hidden Pages
5.30—Howdy Doody
6.00—Ourtown
6.15—Bill Corum
6.30—Tabloid
6.50—CBC TV News
7.00—The Star and the Story
7.30—Living
8.00—Caesar's Hour
9.00—Dragnet
9.30—Mr. Showbusiness
10.00—Studio One
11.00—CBC News
11.15—Life of Riley

WMVT — Canal 3

7.00—Today
9.00—Your Children's Safety
9.15—Test Pattern
11.45—The Jonathan Story
12.00—Your Children's Safety
12.15—Love of Life
12.30—Search For Tomorrow
12.45—Guiding Light
1.00—Across The Fence
1.15—Road of Life
1.30—Film Feature
2.15—Coffee Hour
2.45—Your Children's Safety
3.00—The Big Payoff
3.30—Mixing Bowl — Helen Workman
4.00—Brighter Day
4.15—Secret Storm
4.30—On Your Account
5.00—Bear Playtime
5.15—Chuck Wagon Tales
6.30—News
6.45—Weatherwise Stuart Hall
6.50—Sports Digest—Tony Adams
7.00—You Can Quote Me
7.30—Armchair Adventure
7.45—Industry on Parade
8.00—Climax
9.00—Il Love Lucy
9.30—December Bride
10.00—Wrestling from Hollywood
11.00—Final Edition
11.10—Movie Museum
11.25—Sign Off

WIRI — Canal 5

12.00—Test Pattern
3.45—Musical Views and the News
4.00—Hospitality House
5.00—Bar 5 Ranch
6.00—Music Hall Varieties
6.15—Chet's Den
6.30—News
6.45—Weather
6.55—Sports
7.00—"Ramar of the Jungle"
7.30—Mr and Mrs North
8.00—Int. Theatre
9.00—Intern. Playhouse
9.30—Sherlock Holmes
10.00—News Sports
10.15—Wrestling

WMTW — Canal 8

2.30—What's New, Girls?
3.00—Edith Webber
3.30—News
3.35—Hollywood Matinee
4.45—Love of Life
5.00—Adventure Serial
5.30—Mountain Playhouse
6.00—Tri-State News
6.10—Weather
6.15—The Early Show
7.15—John Daly and The News
7.30—The Name's the Same
8.00—Cavalcade of America
8.30—Voice of Firestone
9.00—I Love Lucy
9.30—The Star and the Story
10.00—Boxing from Eastern Parkway
10.45—Call the Play, with Mel Allen
11.00—Tomorrow's Headlines
11.10—Weather
11.15—Sports Final

MARDI 10 MAI

CBFT — Canal 2

3.00—Musique
5.30—La Boutique Fantasque
6.00—Musique
7.00—Ce soir à CBFT
7.15—Télé-Journal
7.30—Variétés Salada
7.45—Vous êtes témoin
8.00—Michèle Tisseyre
8.30—Histoire d'amour
9.00—Image d'art
9.30—Long métrage "L'assaut"

CBMT — Canal 6

3.00—Music
3.55—Today on CBMT
4.00—The Mystery of the Snakeskin Belt
4.15—How about that
4.30—A Walk with Kirk
4.45—Timothy
5.00—The Finder
5.30—Howdy Doody
6.30—Tabloid
6.50—CBC TV News
7.00—Beulah
7.30—Dinah Shore
7.45—Big Time in Sport
8.00—Goodyear TV Playhouse
9.00—Pick the Stars
9.30—G.M. Theatre
10.30—Fighting Words
11.00—CBC News
11.15—Ellery Queen

WMVT — Canal 3

7.00—Today
9.00—Your Children's Safety
9.15—Test Pattern
11.45—The Jonathan Story
12.00—Your Children's Safety
12.15—Love of Life
12.30—Search For Tomorrow
12.45—Guiding Light
1.00—Across The Fence
1.15—Road of Life
1.30—Film Feature
2.15—Coffee Hour
2.45—Your Children's Safety
3.00—The Big Payoff
3.30—Mixing Bowl — Helen Workman
4.00—Brighter Day
4.15—Secret Storm
4.30—On Your Account
5.00—Bear Playtime
5.15—Chuck Wagon Tales
6.30—News
6.45—Weatherwise Stuart Hall
6.50—Sports Digest
7.00—Frankie Lane Show
7.30—Armchair Adv.
8.00—TBA
8.30—Film Feature
9.30—Loretta Young Show
10.00—Truth or Consequences
10.30—It's A Great Life
11.00—Final Edition
11.10—Movie Museum
11.25—Sign Off

WIRI — Canal 5

12.00—Test Pattern
3.45—Musical Views and the News
4.00—Hospitality House
5.00—Bar 5 Ranch
6.00—Music Hall Varieties
6.15—Chet's Den
6.30—News
6.45—The Weather
6.55—Sports
7.00—Jalopy Derby
7.30—Liberace
8.00—Duffy's Tavern with Ed Gardner
8.30—City Detective
9.00—"Inner Sanctum"
9.30—"Big Picture"
10.00—News Sports
10.15—Mystery Theatre

WMTW — Canal 8

2.30—Half-Hour Theatre
3.00—The Big Pay-Off
3.30—News
3.35—Hollywo'd Matinee
4.45—Love of Life
5.00—Adventure Serial
5.30—Mountain Playhouse
6.00—Tri-State News
6.10—Weather
6.15—The Early Show
7.15—John Daly and The News
7.30—My Little Margie
8.00—Bishop Sheen
8.30—Ford Theatre
9.00—Big Town
9.30—Theatre Guild
10.30—Stop the Music
11.00—Tomorrow's Headlines
11.10—Weather
11.15—Sports Final

MER. 11 MAI

CBFT — Canal 2

3.00—Musique
5.30—Ile aux trésors
6.00—Musique
7.00—Ce soir à CBFT
7.15—Télé-Journal
7.30—Film: "La Perse"
7.45—Encyclopédie sportive
8.00—Pays et Merveilles
8.30—La Famille Plouffe
9.00—Lutte
10.00—Weston présente
10.30—C'est la loi
11.00—Dern. nouvelles
11.02—A l'affiche demain

CBMT — Canal 6

3.00—Music
3.55—Today on CBMT
4.00—Children of Many Lands
4.30—Super Circus
5.00—Folk Songs
5.30—Howdy Doody
6.00—Guy Lombardo
6.30—Tabloid
6.50—CBC TV News
7.00—Life with Elizabeth
7.30—Liberace
8.00—Vic Obeck
8.30—I Love Lucy
9.00—Ford TV Theatre
9.30—On Stage
6.30—Tabloid
10.00—Medic
10.30—Burns Chuckwagon
11.00—CBC News
11.15—Monie Nite

WMVT — Canal 3

7.00—Today
9.00—Your Children's Safety
9.15—Test Pattern Story
11.45—The Jonathan
12.00—Your Children's Safety
12.15—Love of Life
12.30—Search For Tomorrow
12.45—Guiding Light
1.00—Across The Fence
1.15—Road of Life
1.30—Film Feature
2.15—Coffee Hour
2.45—Your Children's Safety
3.00—The Big Payoff
3.30—Mixing Bowl
4.00—Brighter Day
4.15—Secret Storm
4.30—On Your Account
5.00—Bear Playtime
5.15—Chuck Wagon Tales
6.30—News
6.45—Weatherwise Stuart Hall
6.50—Sports Digest — Tony Adams
7.00—My Hero
7.30—Armchair Adventure
7.45—Voices in Praise
8.00—You Bet Your Life Groucho Marx
8.30—This Is Your Life
9.00—Dragnet
9.30—Four Star Playhouse
10.00—Public Defender
10.30—Follow That Man
11.00—Final Edition
11.10—Movie Museum
11.25—Sign Off

WIRI — Canal 5

12.00—Test Pattern
3.45—Musical Views and the News
4.00—Hospitality House
5.00—Bar 5 Ranch
6.00—Music Hall Varieties
6.15—Chet's Den
6.30—The News
6.45—The Weather
6.55—Sports
7.00—Ramar of the Jungle
7.30—Joe Palooka with Jack Kirkwood and Cathy Downs
8.00—Hank McCune
8.30—Florian Zabach
9.00—Family Theatre
10.00—News Sports
10.15—Late Show

WMTW — Canal 8

2.30—What's New, Girls?
3.00—Edith Webber
3.30—News
3.35—Hollywood Matinee
4.00—Hadassah Panel
4.30—Rhythm Ranch
4.45—Love of Life
5.00—Adventure Serial
5.30—Superman
6.00—Tri-State News
6.10—Weather
6.15—The Early Show
7.15—News
7.30—Disneyland
8.30—The Stu Erwin Show
9.00—Masquerade Party
9.30—I've Got a Secret
10.00—TV Reader's Digest
10.30—To Be Advised
11.00—Tomorrow's Headlines
11.10—Weather
11.15—Sports Final

JEUDI 12 MAI

CBFT — Canal 2

2.00—Musique
3.00—Rêve, réalité
4.00—Musique
5.30—Club des 16
6.00—Musique
7.00—Ce soir à CBFT
7.15—Télé-Journal
7.30—Toi et Moi
7.45—La Cuisine de la bonne humeur
8.00—Les Idées en Marche
8.30—L'Heure du Concert
9.30—Anne-Marie
10.00—Long métrage Club de femmes
11.30—Dern. nouvelles

CBMT — Canal 6

3.00—Music
3.55—Today on CBMT
4.00—The Earth and its People
4.30—Telestory Time
4.45—Hobby Workshop
5.00—Let's Make Music
5.30—Howdy Doody
6.00—Janet Dean
6.30—Tabloid
6.50—CBC TV News
7.00—Star Showcase
7.30—Dinah Shore
7.45—Movie Museum
8.00—Press Conference
8.30—Amos 'n' Andy
9.00—Foreign Intrigue
9.30—Kraft TV Theatre
10.30—Passport to Danger
11.00—CBC News
11.15—Scotland Yard
11.45—The Passer-by

WMVT — Canal 3

7.00—Today
9.00—Your Children's Safety
9.15—Test Pattern
11.45—The Jonathan Story
12.00—Your Children's Safety
12.15—Love of Life
12.30—Search For Tomorrow
12.45—Guiding Light
1.00—Across The Fence
1.15—Road of Life
1.30—Film Feature
2.15—Coffee Hour
2.45—Your Children's Safeay
3.00—The Big Payoff
3.30—Mixing Bowl
4.00—Brighter Day
4.15—Secret Storm
4.30—On Your Account
5.00—Polar Bear
5.15—Chuck Wagon Tales
6.30—News
6.45—Weatherwise Stuart Hall
6.50—Sports Digest — Tony Adams
7.00—My Hero
7.30—Armchair Adventure
7.45—Voices in Praise
8.00—You Bet Your Life Groucho Marx
8.30—This Is Your Life
9.00—Dragnet
9.30—Four Star Playhouse
10.00—Public Defender
10.30—Follow That Man
11.00—Final Edition
11.10—Movie Museum
11.25—Sign Off

WIRI — Canal 5

12.00—Test Pattern
3.45—Musical Views and the News
4.00—Hospitality House
5.00—Bar 5 Ranch
6.00—Music Hall Varieties
6.15—Chet's Den
6.30—The News
6.45—The Weather
6.55—Sports
7.00—Terry and Pirates
7.30—Flash Gordon
8.00—Championship Bowling
8.30—TBA
9.00—Adventure Theatre
10.00—News Sports
10.15—The Late Show

WMTW — Canal 8

2.30—Half-Hour Theatre
3.00—Yankee House
3.30—News
3.35—Hollywo'd Matinee
4.30—Rhythm Ranch
4.45—Love of Life
5.00—Adventure Serial
5.30—Mountain Playhouse
6.00—Tri-State News
6.10—Weather
6.15—The Early Show
7.15—News
7.30—The Lone Ranger
8.30—Shower of Stars
8.30—Shower of Stars
9.30—Pond's Theatre
10.30—The Eddie Cantor Show
11.00—Tomorrow's Headlines
11.10—Weather
11.15—Sports Final

VEN. 13 MAI

CBFT — Canal 2

3.00—Musique
5.30—Le Grenier aux Images
6.00—Musique
7.00—Ce soir à CBFT
7.15—Télé-Journal
7.30—Panorama
7.45—A travers la camera
8.00—Le Sport en revue
8.30—Prends la route
9.00—Film
9.30—Télé-Policiers "Mission à Tanger"
10.00—Trente secondes "Danses symphoniques", avec le ballet Chiriaeff
11.00—Dern. nouvelles
11.02—A l'affiche demain

CBMT — Canal 6

3.00—Music
3.55—Today on CBMT
4.00—Mr. Wizard
4.30—Children's Corner
5.00—Maggie Muggins
5.15—Uncle Chichimus
5.30—Howdy Doody
6.00—To be announced
6.30—Tabloid
6.50—CBC TV News
7.00—To be announced
7.30—Living
8.00—Red Buttons
8.30—The Plouffe Family
9.00—Frigidaire Entertains
9.30—Dear Phoebe
10.00—Gillette Cavalcade of Sports
10.45—Buckingham Sports Magazine
11.00—CBC News
11.15—TV Theatre "Outside of Paradise"

WMVT — Canal 3

7.00—Today
9.00—Your Children's Safety
9.15—Test Pattern
11.45—The Jonathan Story
12.00—Your Children's Safety
12.15—Love of Life
12.30—Search For Tomorrow
12.45—Guiding Light
1.00—Across The Fence
1.15—Road of Life
1.30—Film Feature
2.15—Coffee Hour
2.45—Your Children's Safety
3.00—The Big Payoff
3.30—Mixing Bowl — Helen Workman
4.00—Brighter Day
4.15—Secret Storm
4.30—On Your Account
5.00—Bear Playtime
5.15—Chuck Wagon Tales
6.30—News
6.45—Weatherwise Stuart Hall
6.50—Sports Digest — Tony Adams
7.00—Conrad Nagle Theatre
7.30—Armchair Adventure
7.45—Helping Hand
8.00—Topper
8.30—Life of Riley
9.00—Fireside Theater
9.30—I Led Three Lives
10.00—Cavalcade of Sports
10.45—Jan Murray Show
11.00—Mr. District Attorney
11.30—Final Edition
11.40—Sports on Parade
11.55—Movie Museum
12.10—Sign Off

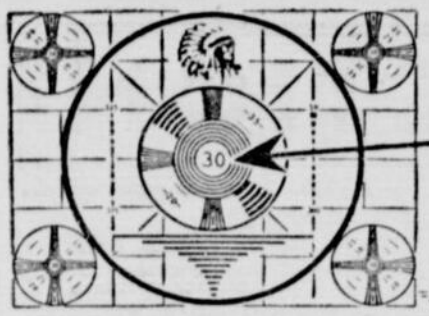

TRAITS DE PLUME

par PAUL COUCKE

BRAVO, M. PERRICHON — "Le voyage de M. Perrichon", présenté dimanche dernier au télé-théâtre, confirme, une fois de plus, que les téléspectateurs préfèrent de beaucoup les comédies gaies aux pièces "noires" dont on a légèrement abusé au cours de l'hiver passé. Nous concevons que l'on ne doit pas toujours songer à rire; qu'il faut parfois réfléchir, mais la télévision est, dans notre époque de surmenage intense, avant tout, une détente et la comédie de Labiche permet non seulement cette détente mais plus encore, une évasion. Un saut en arrière et nous voilà plongés dans une époque toujours nouvelle pour nous mais gardant l'attrait d'un parfum d'autrefois.

Les décors de Michel Ambrogi, une figuration encore jamais égalée ont ressuscité le temps heureux des premiers chemins de fer et des premiers touristes au Mont-Blanc en butte aux dangers réels ou irréels de la "mer de glace". Les costumes de Janine Caron, une merveille, et la réalisation de Florent Forget ont donné à une oeuvre aujourd'hui classique et qui n'a pas tellement vieilli, tout le relief qu'elle méritait. Interprétation excellente mais que domine l'inoubliable création de Guy Hoffman, dans le rôle de M. Perrichon. Pour des milliers de téléspectateurs M. Perrichon s'identifiera désormais sous les traits de Guy Hoffman. En un mot, une émission amusante, sans fadeur aucune et qui devrait donner le ton aux prochaines émissions du télé-théâtre.

"MA POMME" — En trois émissions d'une demi-heure qui ont débuté, mercredi dernier, à 10 heures au canal 2, le long métrage "Ma Pomme", l'un des films les plus réussis de Maurice Chevalier, sera présenté aux téléspectateurs. Nous ne savons pas quel pouvoir a ce diable d'homme mais il suffit de le voir apparaître à l'écran pour que s'envolent vos soucis. C'est l'histoire plutôt banale d'un "clochard" qui descendant en ligne directe d'un corsaire du roi, nommé Le Goal, se trouve à la tête d'un héritage fabuleux qu'il peut accepter ou refuser. S'il refuse, selon le voeu du corsaire, le trésor sera jeté à la mer. "Ma Pomme" pour qui la misère est une source de poésie et la richesse une source d'ennuis, préfèra-t-il les millions de son ancêtre au "sou du pauvre"? Les prochaines émissions qui vous seront présentées les mercredis, 11 et 18 mai, vous le diront. Pour Chevalier ne manquez pas les prochaines.

MAURICE CHEVALIER
dans "Ma Pomme"

LES TROPHEES — Montréal a connu, la semaine dernière, la fièvre des grandes "premières" sur le Broadway. Des milliers de curieux ont envahi la rue St-Denis pour assister à l'entrée des artistes au grand Gala donné pour le couronnement de la reine de la radio et de la télévision, Mlle Denise Pelletier. L'importance donnée par la presse locale à ce gala prouve qu'il faut tenir compte, plus que jamais, de la télévision, facteur important de notre vie nationale. Ne discutons pas des raisons qui ont guidé les membres du jury dans l'attribution des trophées Prigon et LaFlèche distribués ce soir-là tant aux comédiens qu'aux techniciens et auteurs de la radio et de la télévision. Mais qu'il nous soit tout de même permis de déplorer que ce choix ait laissé, dans l'ombre, des programmes fort populaires à la télévision.

Un sort heureux a capté toute l'attention sur la Famille Plouffe. Cécile s'est vu couronner reine et comme la gratitude est, selon la légende, l'attribut des rois, et aussi des reines, Guillaume, Napoléon, Rita furent du cortège. Roger Lemelin, principal artisan de ce succès, fut envahi par les amateurs d'autographes. Maman Plouffe, Théophile, Ovide, Jeanne, Onésime se disputèrent les honneurs de ce gala devenu fête familiale. L'atmosphère était aux Plouffe et le gala, en gagna, sur les autres années.

Mais pour ceux qui ont suivi, toute l'année longue, les programmes télévisés au canal 2, à cette ferveur populaire, un tantinet "sur commande", se mêlait une certaine mélancolie et l'impression que pour un seul "la part du gâteau était trop belle". Du nord au sud, de l'est à l'ouest de la province les suffrages des téléspectateurs vont d'une façon à peu près égale entre trois romans télévisés: "Les Plouffe", "14 rue de Galais" et le "Survenant". L'un rattrape dans une région ce qu'il perd, comme voix, dans une autre et le troisième maintient une popularité de bon aloi. Pourquoi, en une fête, telle que celle-là rejeter dans l'ombre "14 rue de Galais", le "Survenant" et même "les Quat's fer en l'air" qui méritaient bien une mention.

Le Père Fortunat (Henri Poitras), Le Survenant (Jean Coutu), Bedette (Marjolaine Hébert), Maman Jeanne (Mimi D'Estée), l'Oncle Albert (Noël Gauvin) et Louis (Robert Gadouas) ne méritaient-ils pas de figurer au palmarès? Nous savons fort bien qu'il est difficile de contenter tout le monde, mais en ignorant totalement ou presque des programmes de l'importance de ceux que nous venons de citer, c'était jeter sur un seul, une gloire un peu lourde à porter.

VINGT-SEPT HEURES PAR SEMAINE — C'est le temps que passe en moyenne, devant l'écran de télévision, chaque enfant américain. Avec 23 heures de spectacle hebdomadaire, l'écolier anglais vient en deuxième position et d'après les récentes enquêtes, l'écolier québecois n'est pas loin d'atteindre cette moyenne. En lisant attentivement le numéro de mai de "Ma Paroisse" consacré à la télévision et qui donne d'ailleurs d'excellentes statistiques, il semble de plus en plus qu'aux parents seuls, revient le soin de régler, selon le caractère de l'enfant et ses aptitudes à l'étude, ces heures de détente mais aussi d'attention soutenue.

Un père de famille, nous confiait que devant la conduite exemplaire de son fils, âgé de 11 ans, pendant les quelques heures qui précédèrent une télétransmission d'une soirée de lutte, au Forum, il l'avait mis au lit à 7 heures pour le réveiller à 9 heures. Les pédiatres diront si la méthode a du bon. Les parents soutiendront qu'une promesse faite à un enfant doit toujours être tenue. La querelle ira bon train. Chose certaine, l'enfant, le lendemain, aurait oublié cette joie perdue, et entre nous quelle joie, grand Dieu, chez les enfants une joie en efface une autre. Ce simple exemple prouve une fois de plus que ce sont les parents qui, en dernier ressort, tranche la question dans un sens ou dans un autre et bien malin le chef de programmes qui pourra tenir compte de toutes ces méthodes éducatives.

Albert Mayrand président de la "Revue du Barreau"

Le Conseil général du Barreau de la province de Québec vient de nommer, à l'unanimité, Me Albert Mayrand président de la Revue du Barreau pour succéder au regretté bâtonnier Antonio Perrault qui, depuis sa fondation, il y a quinze ans, en fut l'âme dirigeante en même temps que le président.

Me Albert Mayrand, fils de M. Oswald Mayrand, directeur de la "Patrie" est licencié en droit et en sciences sociales, économiques et politiques de l'Université de

Me Albert MAYRAND

Montréal, promotion de 1934. Il fut admis au Barreau la même année. Il a exercé activement sa profession à Montréal jusqu'en 1948, alors qu'il fut nommé professeur de droit civil à la Faculté de Droit de l'Université de Montréal dont il devint également le secrétaire en 1950. Enfin, depuis le 4 juin 1952, Me Albert Mayrand est président de l'Association of Canadian Law Professors.

La nomination de Me Albert Mayrand eut lieu à la séance du 26 mars dernier. Le Conseil général du Barreau de la province exprima tout d'abord ses condoléances à la famille du regretté bâtonnier Perrault, et à Me Jacques Perrault en particulier, priant ce dernier de succéder à son père. Remerciant ses collègues de cette marque de confiance, il proposa alors, appuyé par Me Ignace-J. Deslauriers, C.R., Me Albert Mayrand à la présidence de la **Revue du Barreau**, proposition qui fut adoptée à l'unanimité.

Salaire minimum: $1.25 de l'heure

WASHINGTON. — A l'appui de la campagne de la Fédération américaine du travail pour établir le salaire minimum de $1.25 l'heure, le président de cette organisation, George Meany, a déclaré au Congrès que les millions de travailleurs occupant le bas de l'échelle devaient gravir un échelon si l'on veut que l'économie américaine continue à se bien porter.

Ann

Difficile pour nous, facile pour vous

Il est difficile pour nous de deviner la raison précise qui incite un si grand nombre de Canadiens à venir passer leurs vacances à Portland, Maine.

Parions que c'est l'ensemble réuni de tout ce que Portland a à offrir. Atmosphère de gaieté, calme reposant, plats fins, plages de sable frais, aubaines de magasinage et des centaines d'autres choses à faire et à voir.

Mais il est relativement facile pour vous de découvrir quelque chose qui vous attire davantage. Ecrivez à la Chambre de Commerce, 142 Free Street, Portland, Maine, U.S.A., pour obtenir vos brochurettes GRATUITES de vacances, et venez ensuite à Portland, Maine, pour vos vacances.

LE THÉ donne plus de 200 TASSES à la LIVRE

YEUX IRRITÉS

OPTREX nettoie, soulage et rafraîchit les yeux fatigués ou irrités par la lecture, un travail appliqué, la conduite de l'auto la nuit, les rhumes, le vent, la neige, la poussière, le soleil, la fumée de tabac, etc. OPTREX apporte un soulagement rapide et durable.

Demandez OPTREX à votre pharmacien

OPTREX

"le bien-être des yeux"

Achète bien qui achète chez dupuis Frères

IMMEUBLES ET CONSTRUCTION

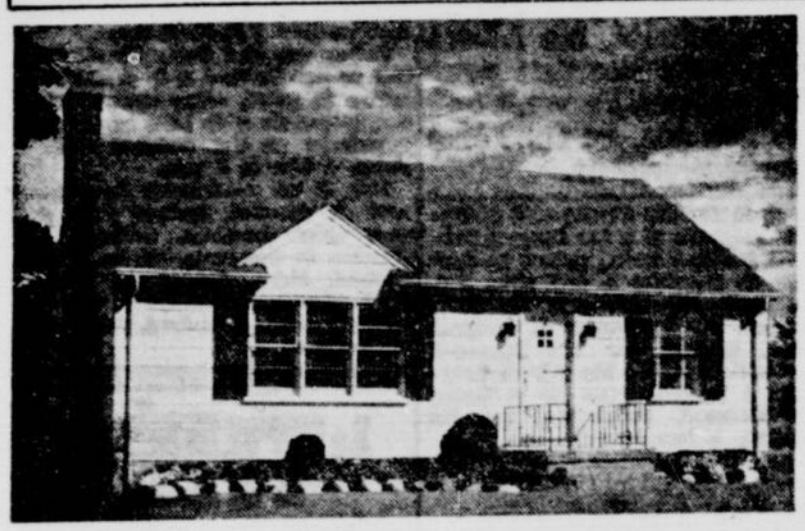

Une bonbonnière pour une chanson. Rectangulaire, cette ravissante maisonnette est toute désignée pour un petit terrain. Quarante pieds suffiraient. Dotée d'une porte de côté, de trois chambres à coucher et d'un sous-sol, cette habitation compacte a un volume de 936 pieds carrés.

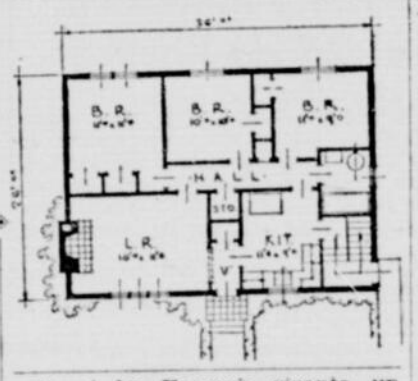

Livres à l'index

ROME. — Dernier inscrit à l'Index: le périodique "La Quinzaine".

Dans les 400 pages du catalogue figurent des célébrités du XIXe et du XXe siècle: Balzac, Anatole France, Stendhal, Gide, Bergson (en partie), Karl Marx, Lénine.

N'y figurent pas: Baudelaire, Rimbaud, Colette.

Parmi les Français vivants, un seul est interdit: Sartre.

"Bonjour Tristesse", de Françoise Sagan, ne l'est pas, mais vient de faire l'objet d'un article "réservé" de l'"Osservatore Romano".

Tant va le bâtiment...

Si l'industrie du bâtiment se maintient au rythme des quatre premiers mois de l'année, 1955 pourrait bien être une année record à Montréal.

En effet, durant le premier trimestre de l'année, la valeur des permis de construction émis par la ville de Montréal, d'après le président du comité exécutif, M. Pierre DesMarais, équivaut à $38,200,000, soit $11,000,000 de plus que durant le trimestre correspondant de l'année dernière.

Tout comme l'an dernier, l'année a débuté lentement sur le chapitre de la construction. On a émis, en effet, des permis pour seulement $3,600,000 au cours du mois de janvier, cette année, contre $3,500,000 durant le même mois de l'année dernière.

Par ailleurs, au cours du mois de février, les permis émis cette année représentent une valeur de $9,000,000, comparativement à une de seulement $4,000,000 durant le même mois, en 1954. En mars, la valeur des nouveaux immeubles pour lesquels des permis ont été demandés est sensiblement la même cette année et l'an dernier, un peu plus de $9,000,000.

En avril, les permis émis l'an dernier avaient une valeur de $12,000,000 tandis que cette année, ils en représentent une de $16,500,000.

Le total des permis de construction émis l'an dernier représentait une valeur de $110,897,000, mais l'on prévoit que ce chiffre sera dépassé, cette année, si l'industrie du bâtiment se maintient au rythme des quatre premiers mois de l'année.

Le président DesMarais est d'opinion que la même activité va se continuer, à en juger par les projets de développements domiciliaires et industriels qui s'annoncent un peu partout, dans les diverses parties de la ville.

ELUS PAR ACCLAMATION — Le Junior Advertising & Sales Club de Montréal vient de procéder à l'élection annuelle de ses directeurs pour l'exercice 1955-56. M. Walter Steibel, de la Norton Carbon Paper Co. Ltd., a été président; MM. Robert Kirkpatrick, Warren Born et Reginald Donnelly, vice-présidents; Mlle Eleanor Duquette, secrétaire-trésorière; Mlle Valérie Lewis, Alice Roy et MM. Roger Fréchette, Pierre Pelletier, Wayne Campbell, Peter Harling, George Liddell et William Townsend, directeurs. Ci-dessus, de gauche à droite: M. Walter Steibel, Mlle Alice Roy, M. Pierre Pelletier et M. Roger Fréchette.

PRÉLART INCRUSTÉ
A PATRON

Régulier $2.49 la vg. carrée
SPECIAL 99c le pied courant

TOUT le prélart imprimé de qualité irrégulière est vendu en rouleaux d'environ 150 lbs., soit 50 vgs carrées (3 lbs. à la verge carrée).
En coupons la lb 8c
Une seule longueur la lb 12c

Nous livrons partout. — Transport à vos frais.
Acompte $5.00 — balance C.O.D.

Georges-Emile CHAMPEAU Ltée
Nouvelle adresse: 5790 Christophe-Colomb, Montréal (coin De Fleurimont)
GR. 9333
Anciennement de la rue Beaubien
UN SEUL MAGASIN A MONTREAL
Envoyez COMMANDES POSTALES à C.P. 60 Station R, Montréal

Miracle financier

BUENOS-AIRES. — Il y a deux ans, à Tucuman, modeste village de l'Argentine septentrionale, la Vierge apparut à une fillette de 12 ans, Emilie dei Valle Leiva. L'enfant raconta, avec force détails, tout ce qu'elle avait vu et ce que lui avait dit la Sainte Mère de Dieu. Bientôt, il ne s'agit plus d'une vision unique: à entendre Emilie, la Vierge vint souvent converser avec sa petite confidente, à qui on ne tarda pas à attribuer des dons extraordinaires et guérisseuse.

Très vite, Tucuman se transforma en véritable lieu de pèlerinage. Par milliers y affluèrent malades et incurables qui comblaient Emilie de cadeaux.

Enfin, au bout de deux ans, les autorités ecclésiastiques et civiles interdirent à Emilie et aux siens de continuer ces pratiques. D'autant plus que ces soi-disant cures miraculeuses s'avéraient n'être que de pures charlataneries.

—C'est comique, vient de déclarer le père d'Emilie, que l'on mette en doute les capacités de ma fille alors qu'elle a réalisé le plus étrange miracle.

—Lequel?

—Jamais encore, dans notre famille, personne n'avait possédé un sou vaillant. Il y a deux ans, nous-mêmes étions plus pauvres qu'un rat d'église. Et aujourd'hui, nous possédons une fortune très confortable: maisons, champs, valeurs, compte en banque. N'est-ce pas un véritable miracle? Et à qui le devons-nous, sinon à Emilie?

Les restes de la flotte française

HALIFAX, (PC) — Johin Sweeney a plongé à quelques reprises dans les eaux du bassin de Bedford, dans le but de retrouver les restes de la flotte française sabordée il y a 210 ans, et il a découvert un bout de câble attaché à une pièce de machinerie.

Il y a environ un mois, ce plongeur de 32 ans avait trouvé au fond de l'eau un morceau de roc, recouvert de moisissures, et il eut l'impression qu'il s'agissait d'une pièce qui faisait partie d'un navire de la flotte du duc d'Anville, sabordée en 1746.

Les géologues de l'université d'Acadie, ont déclaré alors que cette pièce de roc contenait du fer. "Le morceau de câble que j'ai retrouvé est recouvert de la même matière", a dit Sweeney.

★★La police...

(Suite de la page 90)

cation, à part ses empreintes digitales, il va sans dire.

SON DOSSIER

Sur la fiche de la RCMP à Ottawa, au sujet de Roy Hamlin, est mentionné le fait qu'il est recherché par les shérifs des comtés de Saratoga et de Warren, Etat de New-York, pour corruption, conspiration pour violer la loi du jeu de l'Etat de New-York, et plusieurs, autres accusations de jeu. Il serait aussi recherché par la police de l'Etat du Vermont pour interrogatoire en marge d'un vol de $15,000 commis en 1952. C'est depuis cette date qu'il était recherché par la police américaine.

Au Canada il sera accusé du vol au garage Ford de Magog, et interrogé en marge de plusieurs autres vols commis dans les Cantons de l'Est depuis quelques semaines.

Il sera traduit à Sherbrooke aussitôt qu'il sera assez rétabli de ses blessures pour quitter l'hôpital.

★ L'Europe couvre environ 1/14e de la surface terrestre du globe tandis que l'Asie en couvre près d'un tiers.

Moyennant $995 comptant seulement
DEVENEZ PROPRIÉTAIRE
BUNGALOWS 5 ET 6 PIÈCES

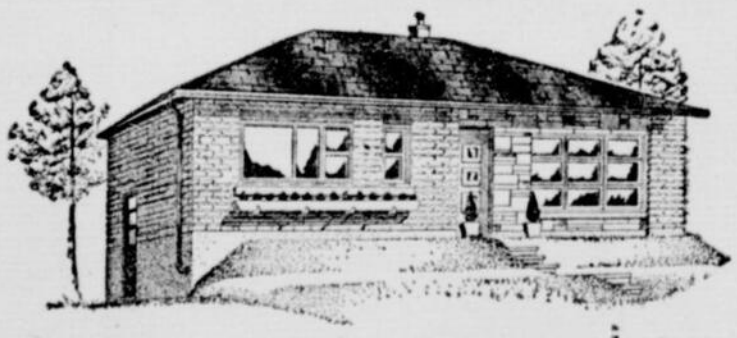

VILLAGE CHAMPLAIN
SECTION 10
offrant . . .

* Grand terrain
* Brique et pierre
* Isolant partout
* Planchers de bois franc
* Filage 110 et 220 v.
* Fenêtre panoramique
* Fini au plâtre
* Et bien d'autres caractéristiques ordinairement vues que dans des maisons plus dispendieuses

$10,175

"Maison modèle ouverte quotidiennement de 2 à 8 h. p.m."
FINS DE SEMAINE DE 10 H. A.M. A 8 H. P.M.
Meublée par Star Furniture Co. Ltd.

SITUATION . . .
4851 RUE BEAUGRAND
en haut de la rue Sherbrooke est
de l'autre côté du Centre d'Achats Champlain

Circuit d'autobus régulier de la C.T.M. de Pie IX sur Sherbrooke est à Georges V et Notre-Dame puis revenant sur Pie IX.

S. D. MILLER Ingénieurs Entrepreneurs & Agents d'immeubles CL. 8262

— OCCUPATION IMMEDIATE —

IMMEUBLES ET CONSTRUCTION

A l'abri des bombes

L'habitude qu'ont presque tous les Canadiens d'aller passer l'été dans leur chalet de campagne peut devenir un facteur vital dans le système de la Défense civile du pays, si jamais une autre guerre éclate.

Les milliers de chalets d'été, bâtis près des lacs et au milieu de vastes forêts, d'un coin à l'autre du Canada, seraient alors l'endroit idéal pour y vivre, en cas de guerre, pour les populations forcées d'évacuer les grandes villes.

A ce point de vue, les récentes améliorations apportées aux chalets d'été, avec l'installation par exemple du système de l'eau courante, faciliteront les nombreux problèmes constitués par les dispositions à prendre pour loger convenablement beaucoup de gens dans des régions fort isolées. L'un des principaux soucis des autorités, dans de telles circonstances, reste toujours l'hygiène publique. Il y a quelques années, ce problème aurait été très épineux.

LE CONFORT

Toutefois, depuis la dernière guerre, on a accompli des pas de géant dans la modernisation et dans l'outillage des maisons de ferme et des chalets d'été. Et les propriétaires de ces chalets n'ont pas été lents à y apporter certains changements qui en font des endroits plaisants à vivre où l'on trouve la plupart des commodités des maisons de ville.

Après tout, les membres de la famille passent près de trois mois de l'année à la campagne. C'est pourquoi le chalet d'été doit posséder un strict minimum de commodités que l'on trouve dans la maison de ville. Pour la ménagère, le seul moyen d'avoir de vraies vacances d'été, c'est de pouvoir compter sur certaines de ces commodités dans le chalet.

Grâce à l'installation d'une pompe automatique, soit à la tête du puits, soit dans le chalet lui-même, il y a toujours de l'eau fraîche dans la cuisine, ce qui enlève du coup la moitié des inconvénients de la vie à la campagne. Il est plus facile de préparer les repas; le lavage de la vaisselle se fait plus rapidement; le nettoyage de la maison en général est beaucoup plus agréable, comparé aux jours d'antan où il fallait aller pomper l'eau régulièrement.

Comité d'urbanisme pour l'étude de la question des taudis

L'Association des constructeurs d'habitations du Québec annonce qu'elle vient de former un comité d'urbanisme qui aura pour tâche d'étudier l'élimination et le remplacement des taudis à Montréal.

Les membres désignés pour faire partie de ce comité sont: MM. Maurice Joubert, conseiller technique, président; Harold Spence-Sales, architecte, chef du département de l'urbanisme à l'université McGill; Paul-P. Larivière, John Caron, Irving Magill, constructeurs; Jean Damphousse, architecte.

On sait que tout récemment Me Jean Drapeau, maire de Montréal, adressait la parole aux membres de l'Association des constructeurs lors de leur assemblée annuelle. Il leur donnait le mot d'ordre de "rebâtir Montréal". Il présentait en même temps les grandes lignes d'une politique municipale de l'habitation. C'est ce qui a porté le Conseil d'administration de l'Association des constructeurs à examiner le problème dans toute son ampleur en y rattachant les questions de stationnement et de circulation.

La démolition des taudis et la reconstruction des zones ainsi libérées ont déjà suscité une foule d'opinions, d'écrits et de rapports. C'est pourquoi l'Association des constructeurs reprend le problème pour son compte et demande à un comité particulièrement qualifié d'en faire une étude approfondie.

M. Paul-P. Larivière, président de l'Association des constructeurs, déclare à ce sujet : "Le problème du logement et l'élimination des taudis sont depuis longtemps discutés à Montréal. Cependant, les solutions préconisées jusqu'ici ne semblent pas rencontrer la faveur de tout le monde parce que de vastes possibilités ont été négligées. Directement intéressés par leur profession même à cette question de toute première importance, les constructeurs sont fermement résolus à lui accorder l'attention qu'elle mérite. Le comité qu'ils ont formé ne ménagera aucun effort afin d'en arriver à des solutions réalistes. L'Association des constructeurs d'habitations du Québec espère ainsi apporter sa collaboration aux autorités municipales et à toute la population montréalaise".

CE PRINTEMPS . . .

en seulement 3 heures vous pouvez avoir une nouvelle cheminée !

complètement installée prête à servir !

CHEMINEE ISOLEE

Selkirk

Tuyau non corrosif en acier inoxydable et extérieur en aluminium.

Si facile à installer parce que complètement préfabriquée à notre usine et faite sur mesures pour s'adapter à votre maison. Pas de métal en feuille requis sur place . . . nul besoin de briques, mortier ou fondation. Les frais d'érection sont éliminés !

De plus, la cheminée Selkirk **conserve la chaleur** et **élimine les risques d'incendie.** Elle est conçue scientifiquement, de telle sorte que le tuyau intérieur reste chaud, empêchant les dangereux résidus de combustion de se déposer dans le tuyau.

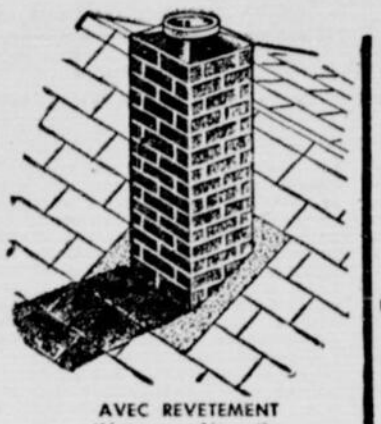

AVEC REVETEMENT
(léger supplément)

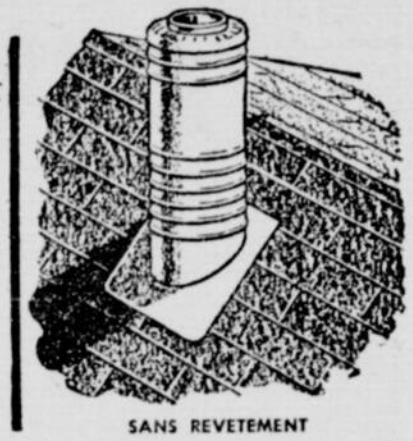

SANS REVETEMENT

Remplissez le coupon et adressez-nous-le pour obtenir renseignements gratuits ainsi que le nom de notre agent le plus près de chez-vous.

Dépt. LP 46
SELKIRK METAL PRODUCTS LTD.,
1434 ouest, rue Sainte-Catherine, Montréal, Qué.

Quelques territoires vacants, demandes une agence.

NOM .....

VILLE ..... PROV. .....

APPORTEZ UN SOUFFLE DE *Printemps*

CHEZ VOUS AVEC WEATHER VANE

AUVENTS VENTILES EN ALUMINIUM

Des pièces claires et fraîches — jusqu'à 20 degrés plus fraîches en été

Les auvents ventilés en aluminium WeatherVane sont plus que des pare-soleil. Ils constituent un placement permanent, pratique et économique qui rendra votre foyer plus confortable en toutes saisons, fournira de l'ombre au printemps, gardera les pièces jusqu'à 20 degrés plus fraîches en été, protégera contre la pluie, la neige et le verglas, en automne et en hiver.

Les WeatherVane augmentent l'apparence, la valeur et l'utilité de votre foyer. Une fois installés, ils y restent. Vous n'aurez plus rien à payer pour leur entretien saisonnier et ils ne peuvent s'affaisser, ni rouiller, ni se fendre, ni se déchirer, ni brûler, ni se détériorer. Apportez un souffle de printemps chez vous avec les auvents ventilés en aluminium WeatherVane. Demandez tous les détails aujourd'hui.

ECRIVEZ OU TELEPHONEZ POUR AVOIR UN DEPLIANT EN COULEURS GRATUIT

WA. 0185

(Service téléphonique de 24 heures)

NOUVELLES NUANCES PASTELLES

Vous pouvez maintenant vous procurer les auvents ventilés en aluminium WeatherVane dans de jolies nouvelles nuances pastelles qui enjoliveront et rehausseront l'apparence de votre maison.

FAITES-VOUS LES MONTRER !

NOUVEAUX TERMES FACILES EN VERTU DE LA NOUVELLE LOI D'AMELIORATIONS AUX MAISONS

AUVENTS WEATHERVANE LP-58
6969 ouest, rue Sherbrooke, Montréal, Qué.

Veuillez m'envoyer votre dépliant en couleurs GRATUIT

Nom .....

Adresse .....

LE THÉ

donne plus de 200 TASSES à la LIVRE

La mairesse de Québec, la mère de famille idéale

(par JACQUES TREPANIER)

QUEBEC — La Mère canadienne idéale de la région québécoise pour l'année 1955 va présenter aujourd'hui, Fête des Mères, un bon rosbif à son époux comme elle le fait d'ailleurs tous les dimanches.

Son Honneur le maire Wilfrid Hamel est friand des rosbifs et son épouse a été proclamée par la Ligue Catholique féminine, la Mère canadienne idéale de l'année. Tous les ans, à l'occasion de la Fête des Mères, la Ligue choisit ainsi une mère de famille qui, par ses mérites, est qualifiée pour le titre.

Madame Hamel a non seulement été la mère de quinze enfants dont six sont morts en bas âge, mais elle est aussi la grandmère de quatre petits-fils et de trois petites-filles. Les plus vieux de ses enfants, Roger, 36 ans, Simone, Gérard et Paul-Henri sont mariés. Les autres, Jacqueline, Pauline, Maurice et Jean (16 ans) demeurant à la maison. Seul Jean est encore aux études et les trois autres travaillent.

Cela veut dire que madame Hamel doit aussi besogner pour entretenir une grande maison de quinze pièces située rue St-Luc près de l'église du Sacré-Coeur où les Hamel demeurent depuis déjà 14 ans.

Mme Hamel n'est pas souvent seule, cependant, car souvent ses filles mariées viennent à la maison pour l'aider dans son ménage. Elle n'est jamais seule aux heures des repas car les enfants connaissent ses talents en art culinaire. "Il fut un temps où tous les dimanches tous les enfants venaient diner à la maison avec leurs enfants. Aujourd'hui, la famille commence à être grande et mon mari n'est pas toujours ici car il doit répondre à maints engagements", dit Mme Hamel.

M. et Mme Hamel se connaissent depuis leur tendre enfance. Tous deux sont natifs de l'Ancienne Lorette où ils se sont fréquentés et épousés pour ensuite venir habiter Québec. Il y a de ça 36 ans.

Mme Hamel dit qu'elle n'a jamais eu d'autres occupations que la maison : "Les enfants ne m'en ont jamais donné le temps".

Avant la venue de la télévision, elle allait au cinéma une fois la semaine avec son mari. Elle aurait voulu s'occuper d'oeuvres sociales et charitables, mais la charité a commencé à la maison.

Il ne faudrait pas croire qu'elle n'aime pas sortir et suivre son mari. Depuis quelque quinze ans que ce dernier s'occupe de politique active, elle l'a suivi partout, souvent à son insu, se rendant même en automobile jusqu'à Montréal pour assister aux assemblées politiques.

Encore aujourd'hui, il ne lui déplait pas de l'accompagner dans des réceptions officielles et banquets. Elle le suit même aux courses sous harnais dont il est passionné.

Nous lui demandons quel message elle a pour les mères canadiennes à l'occasion de la Fête des Mères. Elle répond :

"Je leur souhaite d'être aussi heureuses que moi, avec un bon mari et des enfants qui les aiment."

(Photo J. Trépanier—La Patrie)

Mme WILFRID HAMEL, épouse de Son Honneur le maire de Québec, désignée la Mère de famille canadienne idéale de 1956 par la Ligue Catholique féminine, dispose dans un vase des American Beauties qu'elle a reçues à l'occasion de la Fête des Mères.

Jolis jeunes arbres TOUJOURS VERTS

pour plantation du printemps

Seulement 25¢ chacun

2 rhododendrons
2 lauriers des montagnes
2 pins
2 cèdres rouges
2 pins à longues aiguilles
2 houx

Il n'y a rien de mieux que de majestueux arbres toujours verts pour enjoliver votre maison à l'année longue. Alors tracez votre plan pour l'avenir. Profitez de cette offre d'épargne en plantant immédiatement en vue d'un plein développement futur. Un merveilleux choix de 12 jeunes arbres sains toujours verts. Pas des tailles... mais de jeunes plants idéaux de 1 à 2 pieds avec bonnes racines propres à la transplantation... 2 ans ou plus — les 12 arbres toujours verts seulement $3.00 — juste 25c chacun. Tous certifiés par le département d'agriculture du gouvernement. Chaque arbre de notre assortiment complet est bien étiqueté. Variétés choisies spécialement et cueillies. Chaque spécimen toujours vert qui ne se développe pas de façon satisfaisante remplacé gratuitement en tout temps au cours des 5 premières années. Placez commande maintenant... tous les arbres toujours verts devraient être définitivement plantés actuellement. N'envoyez pas d'argent — mais seulement nom et adresse. Quand votre commande de 12 arbres toujours verts arrive, payez au facteur seulement $3.00 plus frais postaux. Si vous n'êtes pas enchanté retournez pour plein remboursement du prix d'achat. Approvisionnement limité — écrivez aujourd'hui.

MICHIGAN BULB CO. OF CAN. LTD., Dept. ES 903 — 320 Jones Ave., Toronto 6, Ont.

Voyez cet arbuste luxuriant passer du blanc au rose et au pourpre dans votre cour même !

HYDRANGÉE

étonnante aux diverses couleurs successives

Floraison habituellement certaine à partir de l'été jusqu'à l'hiver.

BAS PRIX D'AUBAINE

75¢ ch. en lots de 3

(65¢ ch. en lots de 5)

La plus belle de toutes les hydrangées (Hydrangea p.g.) dont la floraison estivale de fleurs blanches éclatantes s'étale à la douzaine... plus tard la teinte de ces fleurs se transforme en un rose exquis et finalement en un glorieux pourpre royal. Souvent même les fleurs persistent jusqu'à Noël. Vous êtes gratifié de nombreux et magnifiques bouquets qui décorent votre foyer de semaine en semaine durant des mois. Plantez-les le long des fondations de votre maison ou dans la cour avant comme en une exposition florale. Ils sont faciles à entretenir. Notre approvisionnement étant restreint, dépêchez votre commande aujourd'hui afin de vous assurer un stock de bonne qualité, chaque spécimen ayant au moins 1 à 2 pi. de haut et de vigoureuses racines.

Nous payons tous les frais postaux des commandes payées d'avance. Les C.O.D. sont acceptés. Commandes minimum de 3. Nous incluons GRATUITEMENT avec chaque commande les instructions complètes sur le mode de plantation. Si, à la livraison, vous n'êtes pas pleinement satisfait retournez le tout et on vous remboursera.

FAMILY GARDENS NURSERY, Dept. 80J,
853 Kingston Road, Toronto 8, Ontario.

NOM .....
(en lettres moulées)

ADRESSE .....

LORSQUE LE REIN AGIT TROP SOUVENT

Etes-vous ennuyé et inquiet par de trop fréquentes mictions durant le jour et la nuit? Ce symptôme aussi bien que le brûlement du passage, le mal de dos, des urines brouillées, la pression sur la vessie et les douleurs rheumatismales peuvent être causées par des irritations des reins ou de la vessie. Dans de tels cas, la toute première dose de CYSTEX agit ordinairement immédiatement, vous aidant de trois façons. 1—Aide la nature à se débarrasser de certains microbes non spécifiques, dans les conditions acides. 2—Enlève les douleurs rheumatismales et enraye les sensations de piquement causées par les refroidissements. 3—En soulageant et calmant la vessie irritée, aide à réduire les fréquentes mictions le jour ou la nuit. Procurez-vous CYSTEX chez votre pharmacien aujourdhui pour un soulagement rapide, sous l'offre de satisfaction ou argent remis.

Transfigurez votre propriété en la ceignant d'une magnifique clôture vivante à prix incroyablement bas !

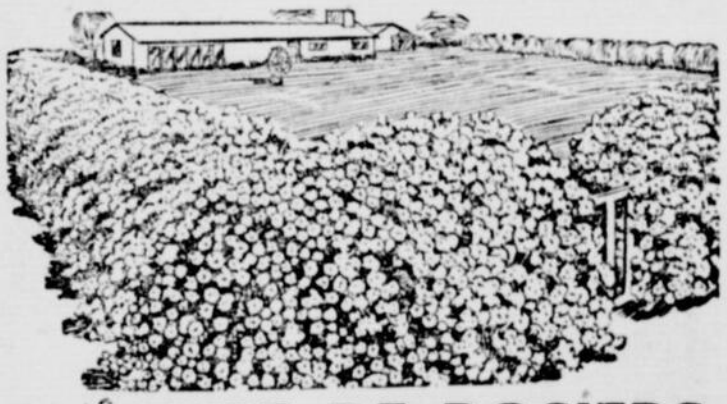

CLÔTURE DE ROSIERS MULTIFLORES VIVACES

SI FORTE QU'ELLE ARRETERA UNE AUTO FILANT A 60 MILLES A L'HEURE

Bas prix spéciaux aux commandes postales !

10 plants (15 pi.)	$1.49
25 plants (37½ pi.) ...	$2.98
50 plants (75 pi.)	$4.95
100 plants (150 pi.)	$8.49
250 plants (375 pi.)	$16.98

Prix de plus fortes quantités communiqués sur demande.

- S'épanouit en des milliers de roses blanches
- Bloque passage aux chiens, aux intrus
- Empêche évasion des enfants, animaux domestiques ou d'élevage
- Pousse vite, et pourtant sans grands soins.

Coup d'oeil, protection, bas prix et presque pas d'entretien: tout en un. Des tests réels ont prouvé qu'une clôture de rosiers multiflores vivaces à maturité arrête une auto à pleine allure. Cependant, elle ne coûte qu'une fraction de ce que vous payez une clôture de bois ou de broche. Sans parler du coup d'oeil splendide dont elle dote votre cour. Une clôture de rosiers multiflores est belle à l'année et à vie. Par ses roses blanches au printemps, son feuillage vert le printemps et l'été, ses baies rouge vif l'automne et l'hiver. Prospère en à peu près n'importe quel sol. Idéale en clôture droite ou irrégulière, autour des grandes cours de banlieue, fermes, domaines. Notre stock est de 1ère qualité. Au moins 1 à 2 pieds de haut. Instructions complètes pour plantation envoyées avec toute commande.

PAS NECESSAIRE D'ENVOYER D'ARGENT. Sur réception, versez-en le prix et les frais de port. Nous défrayons cependant ces derniers si vous payez d'avance. Si non 100% satisfait sur réception, retournez marchandise pour remboursement.

FAMILY GARDENS NURSERY, Dept. 80E
853 Kingston Road, Toronto 8, Ontario.

S.V.P. m'envoyer..... plants de rosiers multiflores vivaces.
(Nombre de plants)

NOM (en lettres carrées) .....

ADRESSE .....

L'étonnante **ROSE MIRACLE**

Le rêve d'un amateur de roses devient réalité !

UNE MERVEILLE DE BEAUTE PRINTANIERE ET AUTOMNALE

★ N'a jamais besoin d'arrosage
★ Ne requiert pas de terreau spécialement préparé
★ Nul besoin de protection en hiver

GARANTIE TOUTE PRETE A ECLORE. Aucune autre rose ne vous apportera autant de beauté et de satisfaction que cette ROSE MIRACLE (R. Rugosa). Il n'y a pourtant aucune plante au monde dont la croissance soit aussi facile. Pas besoin de la prendre en tutelle pour que, au printemps, en été, et pour des années à venir, elle vous comble d'une profusion de fleurs rouges, roses et blanches. Chaque rosier peut atteindre de 5 à 6 pieds de haut et former un "pilier géant" de roses en plein épanouissement. Le feuillage d'un vert foncé peu commun tourne à l'orangé brillant en septembre et octobre. Ses teintes automnales n'ont pas leurs pareilles dans aucune autre rose que nous sachions. Ce n'est pas tout. En automne, vous obtenez des milliers et des milliers de petites baies rouge brique qui ajoutent à la beauté de votre jardin et procurent à toute la famille une source délicieuse de vitamine C... autant que peuvent en contenir les oranges et les citrons. Et AUCUN SOUCI CONCERNANT L'ENTRETIEN EN HIVER ! Quantité très limitée. Choix de couleurs: écarlate ou rose coquille. DEPECHEZ VOTRE COMMANDE AUJOURD'HUI !

Gros rosiers à fortes racines

$3 ch.

(2 pour $5.50)
(5 pour $10.95)

Défie un froid de 50° sous zéro

- Des masses de capiteuses roses rouges pour des semaines et des semaines... souvent pendant tout l'été.
- Brillant feuillage orangé en automne.
- Délicieuses baies rouges en automne.

Pas de frais de poste sur les commandes acquittées d'avance. Commandes C.O.D. honorées. Instructions complètes concernant le mode de plantation fournies GRATIS. Chaque rosier est garanti avoir atteint le stade de floraison. A la livraison, si vous n'êtes pas 100% satisfait, retournez le colis pour remboursement.

FAMILY GARDEN NURSERY, Dept. 80L
853 Kingston Road
Toronto 8, Ontario

..... Nombre de rosiers

..... Couleur désirée

NOM .....
(en lettres carrées)

ADRESSE .....

★★Le jumelage...

(Suite de la page 101)

de Laval) 4 écoles supérieures pour les filles, 4 écoles primaires pour garçons et une école primaire pour les filles. La ville comporte aussi l'Institut technique et le Séminaire Ste-Marie, collège classique fondé il y a sept ans grâce à l'intervention de la Commission scolaire. La population anglaise a un high school protestant et une école supérieure catholique, St-Patrick's.

Shawinigan en 1899 n'était qu'un bois encore vierge. Hamilton, fondé en 1813, existait déjà depuis quatre-vingt-six ans. Il n'est pas étonnant que la ville ontarienne compte pas moins de 47 écoles publiques élémentaires ainsi que trois high schools (un quatrième sera ouvert à l'automne), une université, MacMaster, une école normale provinciale, un grand high school catholique, Cathedral High, et une vingtaine d'écoles élémentaires séparées, (une seule française).

On enseigne le français seulement à partir de la neuvième année à Hamilton, mais M. E. A. Riddle, directeur de l'éducation voudrait faire commencer l'étude de notre langue, en 3ème ou en 5ème. Par semaine, il se donne 5 périodes de 40 minutes de français. Le professeur ne dit pas un mot d'anglais pendant ces cours. A la fin de leur école supérieure, les Hamiltoniens peuvent lire passablement mais sont incapables de parler français. Il faudrait une étude pratique, de la conversation française pour ces écoliers.

Dans les écoles françaises à Shawinigan on fait deux heures d'anglais par semaine dès la cinquième année. A partir de la neuvième, une heure par jour d'anglais.

Ce simple coup d'oeil sur le domaine de l'enseignement situe assez bien les deux villes en regard du bilinguisme. On voit le cheminement très long qu'il reste à accomplir si l'on veut développer le bilinguisme au pays! La température linguistique de deux villes fournit des enseignements révélateurs. Il est à souhaiter qu'avant la visite que Shawinigan rendra à Hamilton cet automne, des gestes précis soient posés pour que le bilinguisme s'enracine dès le bas âge chez les jeunes Canadiens "jumeaux" du lac Ontario et du St-Maurice.

Retrait russe de Port-Arthur

HONG-KONG, 7. — Reuters) — L'agence de nouvelles de la Chine communiste a révélé, hier, que les troupes soviétiques avaient commencé de se retirer de Port-Arthur, en Mandchourie.

COMMANDEZ MAINTENANT ET EPARGNEZ!

100 BULBES DE TULIPES

Importés de Hollande

Saisissez cette occasion: vous pouvez obtenir des bulbes de tulipes hollandaises IMPORTES, prêts à éclosion, d'une circonférence de 4 pouces en moyenne, à moins de 3c chacun! Variétés célèbres à travers le monde. Rouges flamboyants, teintes multicolores, luxuriants jaunes et blancs. 25 bulbes de chaque couleur faisant partie du stock le plus sain — garantis fleurir sous peu — certifiés par le ministère hollandais de l'Agriculture. Cette offre sensationnelle devient possible par suite du voyage de nos représentants en Hollande; ceux-ci ont effectué des achats considérables avant-saison et c'est ainsi que nous pouvons vous faire bénéficier DIRECTEMENT de cette économie! Commandez donc maintenant et épargnez. Les bulbes vous seront expédiés pour plantation régulière, au printemps.

N'ENVOYEZ PAS D'ARGENT. Votre nom et votre adresse seulement. Sur réception de votre carton de 100 BULBES DE TULIPES HOLLANDAISES IMPORTES en plus de la prime de 12 bulbes de la Chandeleur importés, versez au facteur $2.98 seulement plus les frais de C.O.D. Satisfaction garantie ou remboursement.

seulement $2.98

GRATIS sans autres frais

Si vous commandez MAINTENANT, nous vous enverrons, sans aucun déboursé de votre part, 12 bulbes de la Chandeleur importés. Ils donnent de jolies fleurs blanches tôt au printemps. Commandez AUJOURD'HUI.

DUTCH BULB IMPORTERS OF CANADA, Dept. MT-903, Rockwood, Ontario.

ARBRES de ROSES GÉANTS

FLEURS ENORMES EN DEDANS DE 12 SEMAINES!

MIEUX QUE DES ROSIERS... FLEURISSENT SANS ARRET... DE CROISSANCE FACILE!

HAUTEUR D'HOMME

- Tronc de 3 à 4 pieds
- Robuste — droit
- Tête touffue — bien équilibrée
- Fleurs énormes, jusqu'à 6"

Disponibles maintenant mais en quantité restreinte, ces pimpants arbres de roses fleuriront votre jardin cette saison même si vous nous les commandez tout de suite! Ces arbres de roses sont réellement magnifiques. Ils produisent des fleurs double grandeur délicieusement odoriférantes, exquisement épanouies qui s'étalent sur un tronc au port majestueux. (Le tronc lui-même mesure de 3 à 4 pieds de haut.) Des fleurs grandes comme des soucoupes!

Les arbres de roses sont l'idéal pour embellir les entrées et orner des endroits spécifiques... où que vous les plantiez ces arbres de roses sont d'une beauté à vous couper la respiration! Ils fleurissent d'un trait jusqu'à la première gelée. Ils résistent aux intempéries... invulnérables aux maladies.

$3.98 chacun . . . ou 2 pour $7.50

Profitez du prix spécial que nous accordons aux commandes postales et achetez ces roses qui ont remporté le plus de suffrages. Demandez l'arbre aux roses rouges ou celui aux roses jaunes — ou encore, les deux! Nous vous garantissons qu'ils fleuriront cette saison si vous commandez aujourd'hui. Approvisionnement limité, alors envoyez vite le coupon!

N'EXPEDIEZ PAS D'ARGENT

Envoyez-nous seulement vos nom et adresse et remettez $3.98 au facteur (ou $7.50 pour l'offre d'aubaine de 2 arbres de roses), frais de C.O.D. en plus.

MICHIGAN BULB CO. of Canada Ltd., Dept. TR-903, 320, Jones Ave., Toronto 6, Ontario.

S.V.P. dépêchez-moi tel qu'indiqué arbres de roses garantis. Je remettrai au facteur le montant de la commande, frais de C.O.D. en plus.

1 arbre de roses ( ) rouge ou ( ) jaune $3.98

SPECIAL — un rouge et un jaune (2) $7.50

NOM .....

ADRESSE .....

VILLE ..... ZONE .... PROV. ....

ERABLE ROUGE

à floraison hâtive et fleurs rouges

$2 ch.

Gros arbres de 3 à 5 pieds (2 pour à branches bien fournies $3.75)

Des milliers de fleurs d'un rouge brillant au printemps, feuillage vert très dense en été dispensant un frais ombrage, puis en automne tout l'arbre se transforme en une masse d'un rouge flamboyant. Il ajoute une beauté permanente et de la VALEUR à votre propriété. Ces arbres (Acer Rubrum) constituent une valeur exceptionnelle avec leurs fortes racines, leur tronc robuste, leurs branches bien fournies. Tout cela pour la moitié du prix que vous vous attendriez à payer! Ne manquez pas cette occasion de vous procurer un gros arbre qui donne fleurs et ombrage à un prix d'aubaine très spécial! Pas de frais de poste sur les commandes acquittées d'avance. Commandes C.O.D. honorées. Instructions complètes sur le mode de plantation fournies GRATIS. A la livraison, si vous n'êtes pas 100% satisfait, retournez le colis pour remboursement!

FAMILY GARDENS NURSERY, Dept. 90-H, 853 Kingston Road, Toronto 8, Ontario.

☐ 1 pour $2.00 ☐ 3 pour $5.75

Nom .....
(en lettres carrées)

Adresse .....

VOICI

Une NOUVELLE CIRE

ÉTONNANTE!

PLUS IMPERMÉABLE
ELLE SE POLIT SANS FROTTAGE
ET SE REPOLIT À VOLONTÉ!

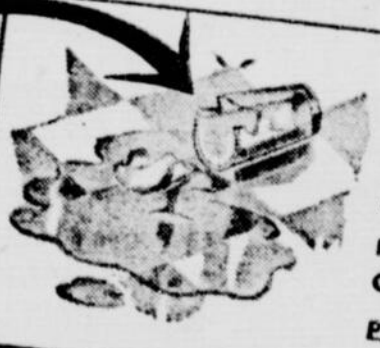

VRAIMENT IMPERMÉABLE

Ce n'est plus un drame que de verser accidentellement de l'eau sur votre plancher frais ciré; la nouvelle cire GLO-COAT BANDE ROUGE ne tache pas à l'eau

VOUS OBTENEZ LA QUALITÉ À UN PRIX ÉCONOMIQUE

CHOPINE 59¢ | PINTE 98¢

SE REPOLIT À VOLONTÉ

La nouvelle GLO-COAT BANDE ROUGE est une cire hautement améliorée—elle donne à vos planchers une beauté, un lustre durable. Vous pouvez la repolir à volonté; elle reprendra son lustre original

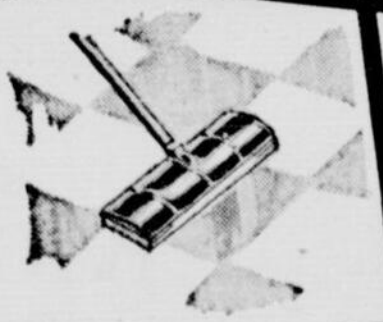

GLO-COAT BANDE ROUGE

est plus imperméable - se repolit aisément - brille d'un lustre durable

LE THÉ

donne plus de 200 TASSES à la LIVRE

La vitalité française

PARIS — Eu égard à la composition par âge de la population, la nuptialité française reste un peu supérieure à ce qu'elle était avant la guerre. Toutefois le nombre de mariages, après avoir atteint 517,000 en 1946, grâce à la célébration de nombreuses unions retardées par les hostilités, est redescendu à 308,000 en 1953. En raison de la chute de la natalité antérieure à la dernière guerre, et qui s'est poursuivie jusqu'en 1941, le nombre des jeunes gens arrivant à l'âge du mariage va diminuer pendant plusieurs années encore. Si la nuptialité par âge reste ce qu'elle est actuellement, le nombre des mariages atteindra son chiffre le plus bas (280,000 environ) en 1962.

En l'absence de statistique récente des divorces, voici un relevé des ordonnances de non-conciliation permettant de suivre l'évolution des ruptures d'union: 1936-38: 34,000 en moyenne; 1945: 72,000; 1946: 89,000; 1947: 65,000; 1948: 55,000; 1949: 48,000; 1950: 46,000; 1951: 45,000; 1952: 45,000; 1953: 42,000.

La mortalité infantile est en régression continue; elle est maintenant inférieure de près de moitié à ce qu'elle était avant la guerre, mais elle est encore, dans son ensemble, beaucoup trop élevée, comme le montrent les différences considérables existant d'un département à un autre: 2.53% pour la Seine, plus de 5% pour certains départements. On est arrivé à abaisser la mortalité infantile, dans de grands centres urbains, à un chiffre inférieur à celui des campagnes grâce à la meilleure surveillance du lait et aux soins plus éclairés donnés aux enfants. La mortalité par tuberculose, qui est une des causes de décès les plus importantes chez les adultes jeunes, a diminué de moitié environ, en 15 ans, chez les Français âgés de 0 à 50 ans; l'espérance de vie à la naissance est passée de 58 ans en 1935-37 à 67 ans aujourd'hui.

Au Club Typographique de Montréal M. Médard Ouellet, agent de relations industrielles, secrétaire-général du Centre Consultatif des Comités Paritaires de la province de Québec, qui sera le conférencier à l'assemblée régulière, mardi, le 10 mai prochain, aux Salons des Anciens du Mont-Saint-Louis, 2145, Hôtel-de-Ville, à 8 h. 30 p.m.

Prospectage du Rougemont

SAINT-HYACINTHE. (DNC) — Un avion léger survole depuis quelque temps, à basse altitude, le mont Rougemont et son lac, à Rougemont, à quelque quinze milles de Saint-Hyacinthe. La rumeur veut qu'il porte des appareils de détection, utilisés pour localiser les gisements de minerai, mais il va sans dire qu'aucune précision à ce sujet n'a été obtenue. On rapporte aussi que des prospecteurs auraient escaladé les pentes du mont, dans l'intention d'y effectuer des sondages. Depuis les découvertes faites dans la région d'Oka, l'attention se dirige du côté des monts montégériens, entre Montréal et Saint-Hyacinthe, où les formations géologiques, paraît-il, seraient analogues à celles du comté des Deux-Montagnes.

Ann

ASSAINISSEZ VOTRE PEAU

Si vous êtes affligé de Boutons, Eczéma, Démangeaisons, Desquamation, Psoriasis, Acné, Pied d'Athlète, Comédons ou Rougeurs, essayez NIXODERM ce soir. Agit pendant le sommeil. 1. Calme les démangeaisons, brûlures, douleurs cuisantes en 7 minutes. 2. Tue de nombreux microbes, qui sont souvent la vraie cause des troubles cutanés. 3. Aide à cicatriser la peau, la rendre plus douce, plus souple, plus claire. Demandez NIXODERM à votre pharmacien aujourd'hui. Satisfaction, sinon remboursement de votre argent. Et, pour l'antisepsie de la peau, employez le Savon Médicamenté NIXODERM.

Réduisez de moitié le temps et le coût de votre travail avec . . .

Moore's

One Coat House Paint

Maintenant présentée dans une gamme de COULEURS!

Une autre primeur de Benjamin Moore

- Une seule couche
- Un rayon de couleurs modernes
- Lustre durable et couleurs permanentes
- Un fini qui demeure pendant des années
- Pourquoi deux couches, puisque maintenant une seule suffit.

"Qui achète Moore achète qualité"

Benjamin Moore paints

HALIFAX • MONTREAL • TORONTO • WINNIPEG • REGINA
SASKATOON • CALGARY • EDMONTON • VANCOUVER

Pour obtenir le nom et l'adresse du marchand Benjamin Moore de votre localité, écrivez à 9393, boul. St-Michel, Montréal 38 ou téléphonez à VEndôme 6261

Attention! Attention!

Nous vous donnerons jusqu'à $200.00 pour un piano usagé sur n'importe quel achat de meubles, appareils électriques, téléviseurs, etc...

Lessiveuse "SERVIS"

dont l'essoreuse disparait dans le cabinet pour en faire une table commode.

Pompe complètement automatique et garantie de 4 ans de la compagnie.

(Telle qu'illustrée)

Valeur régulière $219.50

Allocation d'échange sur votre vieille lessiveuse $70.00

VOUS PAYEZ $149.50

Léger supplément pour table recouverte en "Arborite"

Livraison immédiate

★ Venez nous voir pour des aubaines ★

BILODEAU FURNITURE

Magasin ouvert tous les soirs jusqu'à 10 h. sur appointement

1840 est, BEAUBIEN (angle Cartier) GR. 6029

UNE OPINION DE NOS VOISINS DES ETATS-UNIS

Deux émules d'Henry Ford

Collaboration spéciale à la "Patrie"

par Paul HARVEY

Je me souviens qu'un soir, au cours d'une émission radiophonique, pendant la deuxième guerre mondiale, j'avais déclaré: "Ce dont nous avons besoin au pays, c'est d'une bonne maison qui serait construite pour $5,000".

Une semaine plus tard, je recevais une lettre de Lafayette, Indiana. "Mon frère et moi-même allons donner au pays cette maison de $5,000 que vous demandez". Et c'était signé "James Price".

Depuis, j'ai surveillé avec intérêt la croissance de la National Homes Corporation. James et George Price, sans même quitter leur ville, construisent présentement plus de deux pour-cent de toutes les maisons construites en Amérique. Des maisons préfabriquées quittent Lafayette, Indiana, et une autre usine à Elmira, New-York, fabrique vingt-quatre heures par jour. Une maison sont de ces usines à toutes les sept minutes.

Les maisons sont expédiées le matin. Une équipe d'ouvriers se rend sur les lieux et le soir, le nouveau propriétaire peut tourner la clé dans la serrure et entrer chez lui. Une nouvelle usine ouvrira ses portes à Tyler, Texas, en septembre. A ce moment-là, National Homes vendra ses maisons dans 40 Etats.

L'autre jour, je me suis rendu à Lafayette pour saluer les frères Price. J'ai eu l'occasion aussi de jeter un coup d'oeil dans les usines. De nouveaux modèles de maisons étaient assemblés dans un quartier de la ville. Toute une rangée de maisons. Il pleuvait. La boue recouvrait nos chaussures. Nous avons quand même réussi à pénétrer à l'intérieur de l'une de ces maisons. Elles sont d'un dessin tout à fait différent. De très jolies maisons, je vous assure.

Et depuis cette visite, j'ai eu amplement le temps de ressasser mes souvenirs. Je me souviens, par exemple, que Jim Price marchait allègrement dans la boue. Il avait une forte avance sur nous. Il n'hésitait pas une seconde. Il avançait. Nous le suivions.

Je me demande, aujourd'hui, si ce n'est pas là le secret du succès de cet homme, jeune encore, originaire des rives de la Wabash, qui a réussi à mettre sur pied un commerce de $35 millions en dix ans.

Si un homme avait acheté pour $5,000 d'actions de la National Homes, il y a 14 ans, ces actions vaudraient aujourd'hui $14 millions. Mais ce qui est plus important encore, c'est que si Henry Ford a donné l'automobile à l'ouvrier, les frères Price, eux, grâce à leurs méthodes de production, ont permis à l'ouvrier dont le revenu hebdomadaire est de $45 environ, de posséder sa propre maison.

La tâche ne fut pas facile. Et, dans l'avenir, lorsque j'hésiterai devant un obstacle quelconque, je me rappellerai ce soir de pluie, alors que je suivais dans la boue deux hommes enthousiastes, à visiter des maisons.

(Droits réservés, General Features Corp.)

"F99" COMBAT L'ECZÉMA

PRODIGIEUX, le nouveau "F99" a mis fin aux malaises de milliers de victimes de l'eczéma. De petites doses internes d'éléments vitaux, scientifiquement purs, et des applications externes d'onguent, aident à reconstituer l'épiderme et à éliminer les ulcérations. F-58

DEMANDEZ AUJOURD'HUI "F99" A VOTRE PHARMACIEN

Si les femmes savaient
ce que la beauté doit à leur foie!
DISAIT UN GRAND MEDECIN

elles s'empresseraient d'employer le remède approprié". La beauté est due au teint, la bile sous la peau fait perdre tout l'éclat de votre teint. Demandez les TABLETTES LEVERID pour le foie. C.O.D. ou envoyez mandat-poste (1.75, 3.50 ou 6.50) à Montreal Chem. Specialties Co., 8477 St-Hubert, Montréal, ou à votre pharmacie. Un essai de 30 jours ($6.50) vous convaincra. Pas besoin de régime avec LEVERID.

Erables canadiens pour la Hollande

A l'occasion du dixième anniversaire de la libération des Pays-Bas par l'armée canadienne, un érable canadien sera planté à Wageningen, Hollande, là où le général Foulkes accepta la reddition des troupes allemandes.

Dans ce but, six jeunes érables canadiens seront transportés en Hollande par K.L.M. Lignes Aériennes Royales Néerlandaises, à la demande de M. Jacques Rousseau, directeur de la Division des Parcs et Récréations de la ville de Montréal, qui a fourni ces arbres à cet effet.

La ville de Wageningen, considérablement dévastée, a donné au général Foulkes le titre de citoyen honoraire en marque de reconnaissance pour l'important rôle que l'armée canadienne a joué lors de la libération des Pays-Bas.

★ La baie de Chesapeake, dans le Maryland, près de Washington, D.C., a été explorée pour la première fois en 1524.

Ann.

Difficile pour nous, facile pour vous

Parce que les goûts varient d'une personne à l'autre, il nous est difficile de prédire qu'est-ce que vous apprécierez e plus au cours d'une vacance à Portland, Maine. Mais peu importe ce que vous recherchiez dans vos vacances, il vous sera facile de vous y adonner à Portland, la cité sur la mer qui offre de tout pour vous procurer un délassement complet. Demander livrets GRATUITS à: Chamber of Commerce, 142 Free Street, Portland, Maine, U.S.A.

Vente de Clavigraphes
UNDERWOOD, ROYAL, REMINGTON
L. C. Smith-Corons réguliers, portatifs

Machines à additionner
Gestetner
de chèques
Protecteurs
Calculateurs
Duplicateurs
Miméographes
Dictaphones et classeurs.

N. Martineau & Fils
1019, RUE BLEURY
entre les rues Vitré et Lagauchetière
Loyer • Vente • Achat • Service
UN. 1-2607 — Montréal

Une découverte d'Imperial Oil permet d'augmenter le millage de votre voiture

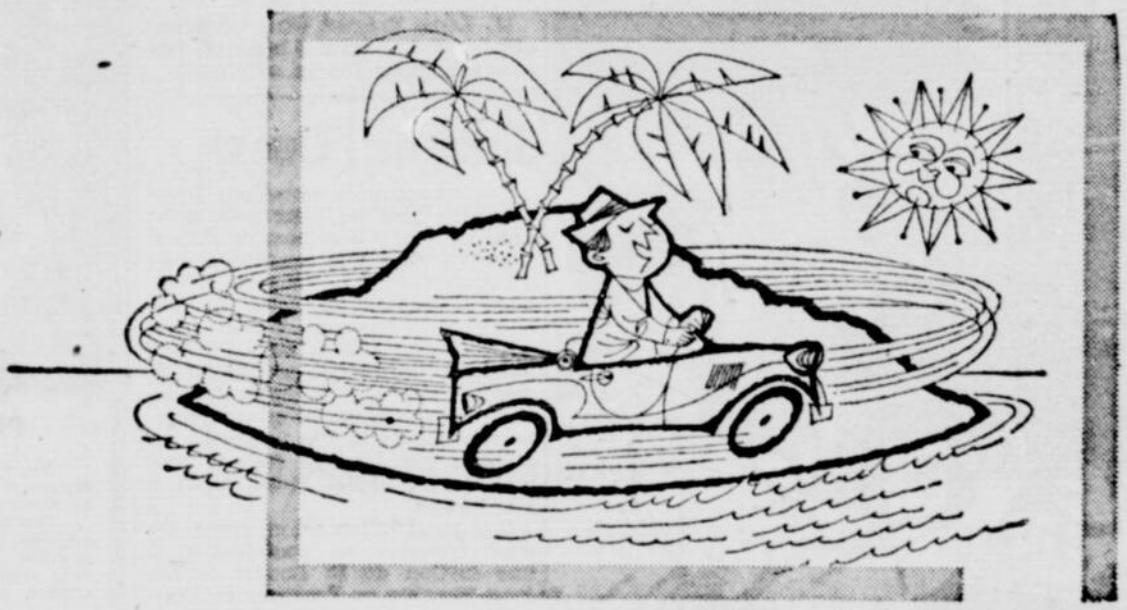

Que votre auto soit neuve ou vieille, les gazolines ESSO améliorées utilisées avec la nouvelle huile Marvelube...

1. augmentent le millage
2. améliorent les reprises
3. retardent la formation des dépôts "voleurs" de puissance

LES LABORATOIRES D'IMPERIAL OIL EN APPORTENT LA PREUVE

Les dépôts nuisent au rendement de votre moteur. Les gazolines Esso et Esso Extra sont d'une composition spéciale qui leur permet de brûler "proprement", sans dépôt ou presque. Voici, dans un laboratoire de l'Imperial Oil, l'un des nombreux stades des travaux de recherches qui ont permis la découverte de ces gazolines améliorées.

La nouvelle huile à moteur Marvelube possède des qualités spéciales qui réduisent au minimum la formation des dépôts. Trois ans d'épreuves en laboratoire ont démontré que lorsque cette nouvelle huile est employée en même temps que la gazoline Esso ou la gazoline Esso Extra, la formation des dépôts est retardée encore davantage.

En plus des épreuves en laboratoire, près de trois années d'essais sur route ont prouvé concluvement que l'emploi conjoint d'une gazoline Esso et de l'huile à moteur Marvelube est si efficace contre les dépôts qu'il se traduit par des accélérations plus rapides et un millage accru.

Faites-en l'essai et constatez vous-même le meilleur rendement qui en résulte.

Encore une raison pour affirmer que:
QUI S'Y CONNAÎT EXIGE IMPERIAL

VENDEUR ESSO IMPERIAL

Louis Bréguet, pionnier de l'aviation, décédé à Paris à l'âge de 75 ans

PARIS, 7. — M. Louis Bréguet, un pionnier dans le domaine de l'aviation, président et directeur général d'une des plus importantes avionneries de France, a succombé à une crise cardiaque, ici, à l'âge de 75 ans.

Né à Paris, M. Bréguet appartenait à une famille célèbre. Son arrière-grand-père, Abraham Louis Bréguet, décédé en 1823, était un des plus grands horlogers d'Europe. Il était également membre de l'Académie des Sciences. Son grand-père et son père firent aussi partie de la même Académie. Son père, Antoine, fut un des promoteurs de l'exposition internationale de l'électricité, en 1881.

M. Bréguet s'intéressa d'abord aux problèmes de l'électricité, mais les exploits des frères Wright, en 1903, dans le domaine de l'air l'incitèrent à tourner son attention vers les choses aériennes. En collaboration avec son frère Jacques, il construisit un avion qui effectua sa première envolée en 1907. Le succès de l'envolée l'encouragea et en 1911 il construisit un appareil pouvant voler avec 12 passagers.

Une année avant cette deuxième envolée, il fonda la Société d'aviation Louis Bréguet. Il en demeura le président et le directeur général jusqu'à sa mort. Au cours de la première Grande Guerre, son usine fabriqua des bombardiers BR-14, employés avec succès lors de l'offensive de 1918. M. Bréguet fit partie de l'Aviation à titre de sergent-observateur.

AIR-FRANCE

En 1919, M. Bréguet fonda une compagnie de livraisons aériennes qui devint par la suite la Cie d'Aviation Air-France. Il continua ses recherches aéronautiques et c'est dans un de ses appareils que Dieudonné Costès et Maurice Bellonte effectuèrent leur première envolée est-ouest de Paris à New-York.

De 1924 à 1930, les appareils fabriqués par M. Bréguet établirent les records suivants : 1924, Paris à Tokyo par Pelletier Doizy ; 1925, distance mondiale, 3,166 kilomètres; 1926, première traversée de l'Atlantique-sud ; 1926, record de distance en circuit fermé, 8,029 kilomètres; 1930, Paris-New-York, par Bellonte et Co tès.

En 1940, avant la défaite de la France, les usines Bréguet travaillaient à un appareil appelé le Bréguet 690. Après l'occupation française, M. Bréguet reprit l'étude théorique des avions et présenta des thèses devant des sociétés savantes. A la fin de la guerre, les usine Bréguet fabriquèrent un modèle d'avion en usage par Air-France.

M. Louis Bréguet était un grand officier de la Légion d'honneur. Son épouse et deux fils lui survivent.

Salut de l'Ouest

Nos compariotes canadiens français sont plus de deux cent mille dans les quatre provinces de l'Ouest canadien dont une quarantaine de mille en Colombie. Ils sont solidement organisés au point de vue religieux et national. Un de leurs chefs spirituels, S. E. Mgr Maurice Baudoux, archevêque-coadjuteur de Saint-Boniface, a accepté d'entretenir les auditeurs au quart d'heure mensuel de la Vie française. Sa causerie est irradiée samedi sept mai, de six heures moins quart à six heures.

Une souscription est en cours. On peut remettre sa contribution à une section de la Société Saint-Jean-Baptiste ou l'envoyer au Conseil de la vie française, à l'Université Laval, à Québec.

★ La médaille Stanhope est attribuée chaque année par la Royal Humane Society pour le plus bel exemple de bravoure durant l'année.

25 jours de beau temps?

Les bureaux météorologiques prédisent un temps presque normal et même au-dessus de la moyenne, dans tout le pays, pour les prochains 25 jours, sauf dans les régions des provinces de l'Ouest sises juste au nord de la frontière américaine.

Le temps estival enregistré partout cette semaine a établi un record à New-York, où le mercure a grimpé, jeudi, à 86.9 degrés, soit le plus haut sommet atteint pour un cinq de mai. Le record précédent avait été établi le 5 mai 1934, alors que le thermomètre avait marqué 86.4.

La journée de jeudi a été la plus chaude journée de 1955 jusqu'ici. Le plus haut sommet atteint cette année avait été 79.8 degrés, le 11 avril.

Après avoir grimpé de 21 degrés en huit heures, le mercure s'est mis à descendre, jeudi, dans la métropole américaine, sous l'influence d'orages qui ont frappé la ville, mais à certains endroits seulement.

On a noté des chutes de grêle dans quelques régions du New-Jersey. A Morristown, les grêlons avaient la grosseur de balles de golf.

Les orages ont causé une perte de vie. Un pêcheur, Charles Nickerson, 18 ans, a été frappé par un éclair dans la baie de Pelham.

Marché saturé d'automobiles

CLEVELAND. — La course insensée à la production entre les géants de l'industrie de l'auto aux Etats-Unis et au Canada va amener de considérables congédiements à la fin de l'année, selon Walter Reuther, président des United Auto Workers de CIO. La production au rythme actuel est de 8.-400,000 voitures par année tandis que le marché n'en peut absorber que 6.600,000.

ETUDIEZ LA TELEVISION au TECCART

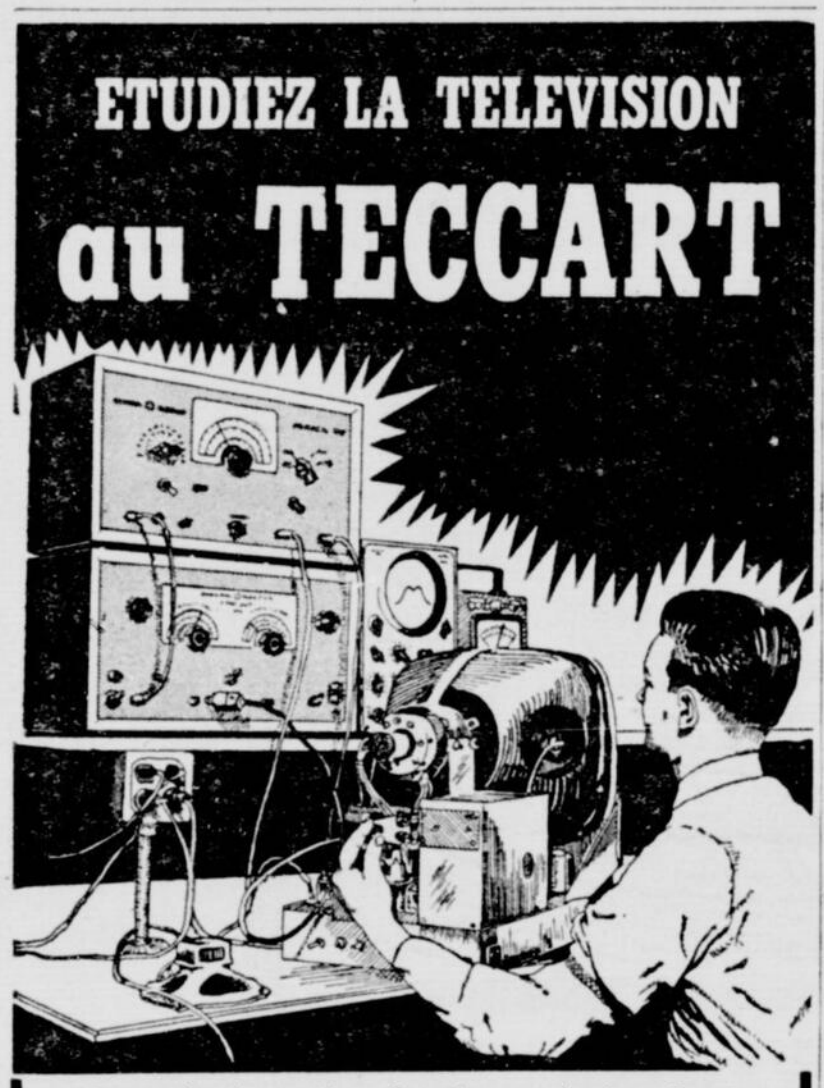

Les cours les plus avancés en électronique sont donnés par Teccart

LES NOUVEAUX COURS DU SOIR ONT DEBUTE LE 3 MAI

Nous pouvons encore accommoder quelques étudiants dans ce cours

VENEZ VISITER NOS LABORATOIRES

LE TECCART A QUEBEC est situé à 1008, 3e avenue, Limoilou — Tél. : 3-8459

SI VOUS NE POUVEZ FREQUENTER UNE DE NOS ECOLES, SUIVEZ NOS

COURS PAR CORRESPONDANCE

- Vous étudierez les mêmes leçons qu'à l'école
- Vous pratiquerez avec du matériel moderne chez vous
- Vous recevrez tout le matériel sans charges additionnelles et le tout demeurera votre propriété le cours terminé
- Vous aurez droit à une semaine gratuite dans nos laboratoires ultra-modernes
- Vous recevrez gratuitement la revue mensuelle "Electronique"

GRATIS Demandez la première leçon du cours ainsi que notre prospectus en couleurs. Voyez notre système de paiements faciles.

MALLEZ CE COUPON IMMEDIATEMENT

INSTITUT TECCART 3155 HOCHELAGA MONTREAL TEL. : FA. 3095-96

Messieurs, étant intéressé à vos cours, je désire recevoir votre prospectus en couleurs et votre première leçon gratuite. J'inclus .25 en timbres pour frais d'emballage et d'expédition.

NOM .....

ADRESSE .....

VILLE ..... PA. 8-5-55

DÉTECTIVES AGENTS SECRETS

Hommes ambitieux de 18 ans et plus demandés par tout le Canada pour devenir détectives. Ecrire à

Canadian Investigators Institute Dépt 2, Casier 11, Station Delorimier, Montréal

LOUEZ un ROYAL SMITH-CORONA REMINGTON ou UNDERWOOD $5.00 par mois portatif neuf ou de bureau

Jusqu'à 6 mois de location de déductible sur achat.

MACHINE A ADDITIONNER $6 ET PLUS PAR MOIS

DUMONT Dactylographe

7371, rue Saint-Hubert

Ouvert jusqu'à 9 heures le vendredi GRavelle 7222

Démonstration à domicile jour ou soir. VENTE, LOCATION ET REPARATION

UNE VIE NOUVELLE POUR VOUS

PREPAREZ-VOUS UN AVENIR HEUREUX !

Ne voyez-vous dans l'avenir que les incertitudes, les peines et les espoirs d'aujourd'hui? Si la vie est pour vous une corvée, c'est que vous ne savez pas comment créer le changement indispensable.

Depuis des siècles et des siècles, certains secrets ont été transmis à un petit nombre d'initiés qui ont prouvé leur sincérité. Vous pouvez aussi acquérir cette sagesse, ces secrets de la nature, ces lois de la vie qui vous donneront la maîtrise de votre existence. Si vous êtes un chercheur sincère, envoyez simplement votre nom et adresse à :

FONDATION ANSATA, C.P. 698, Place d'Armes, Montréal,

et vous recevrez une copie gratuite du livre Secret qui vous dira QUOI faire et QUAND le faire.

L'Avenir est aux Bilingues

35¢ par jour

vous permettra de devenir bilingue rapidement, à l'aide de notre cours

"ENTIÈREMENT SUR DISQUES"

Le seul vrai moyen d'apprendre à

parler anglais couramment

"Succès assuré."

ÉDITIONS PATENAUDE

7343, RUE SAINT-DENIS, MONTREAL, QUE.

Veuillez me faire parvenir tous les renseignements, circulaires, etc., concernant votre cours de Conversation Anglaise à l'aide du gramophone.

Nom ..... Age .....

Adresse ..... Téléphone .....

Occupation .....

Avez-vous un gramophone ou pickup? .....

PA. 8-5-55

LES CAMIONNEURS FRATERNISENT. — L'Association du Camionnage du Québec a délégué quelques-uns de ses officiels à un congrès des entreprises de transport motorisé de la Nouvelle-Angleterre, qui se tenait à l'Hôtel Lafayette à Portland, Maine. Ce congrès avait lieu sous les auspices de la Maine Truck Owners Association. Nous voyons sur cette photo, de gauche à droite: M. Larry Sinclair, de Montréal, président adjoint du comité des membres associés de l'Association du Camionnage du Québec; M. Roméo Lavigne, propriétaire d'une importante entreprise de transport de Berlin, New-Hampshire; M. Camille Archambault, de Montréal, adjoint au Président et Directeur des Relations Extérieures de l'Association; et M. Alfred Marcoux, de Coaticook, membre de cette association

Le coût de la vie augmenta en mars

OTTAWA (PCf) — L'augmentation dans les prix des vivres et des loyers a fait monter le coût de la vie, après un déclin régulier de quatre mois.

L'indice du prix du consommateur, sur lequel on se base pour déterminer le coût de la vie, a grimpé de un dixième de point pour atteindre 116.1, en mars. C'était la première augmentation en huit mois. L'indice est basé sur les prix de 1949 qui équivalent à 100.

Les prix de gros augmentés, en avril, indiquent qu'il y aura peut-être une nouvelle augmentation du coût de la vie, dans les prochains mois. Les prix de gros étaient plus élevés en avril, autant pour les achats industriels que pour les achats agricoles.

En mars, les prix de détail ont augmenté pour la farine, le thé, les oeufs, les patates, les fruits frais et le poulet, les loyers, l'essence et les frais médicaux. Par ailleurs, les prix ont diminué pour le café, la margarine, la plupart des légumes frais et le porc, ainsi que les vêtements pour hommes, les accessoires électriques, les accessoires de maisons, les prix des billets de tramways et d'autobus, les bicyclettes et les lunettes.

Catalogue illustré du
DÉCOUPEUR

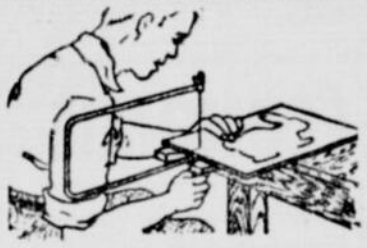

300 dessins et modèles en couleurs
Prix : 50¢
ATELIER ES ARTS ENRG.
Saint-Théodore d'Acton, comté Bagot, Qué.

Apprenez vite...

UN MÉTIER PAYANT

Ecrivez-nous ou téléphonez-nous ! Mieux encore venez visiter notre local moderne ! Notre directeur M. Lucien Labelle et ses spécialistes sont à votre entière disposition pour vous aider, vous diriger et vous orienter vers la carrière qui vous convient le mieux.

COURS PRATIQUES :
jour, soir et par correspondance ; ouvert de 9 h. a.m. à 9 h. p.m.

1 — Soudure au gaz
2 — Soudure électrique, etc.
3 — Débossage, peinture
4 — Mécanique automobile
5 — Transmission hydromatique
6 — Moteurs Diesel
7 — Electricité et moteurs
8 — Réfrigération et climatisation
9 — Radio
10 — Télévision
11 — Auto — Electricité — Carburation

Messieurs, je suis intéressé à votre cours No ..... et j'aimerais obtenir plus de détails sans aucune obligation.
☐ JOUR ☐ SOIR ☐ PAR CORRESPONDANCE
NOM .....
ADRESSE .....
VILLE .....
TELEPHONE ..... AGE .....

Institut d'Orientation des Métiers du Québec
4443, rue DROLET - BElair 8015
Près de St-Denis et Mont-Royal

PENSIONNAT et EXTERNAT
Mont-Saint-Louis
LE SEUL COLLEGE CANADIEN-FRANÇAIS DE LA P.Q. A OFFRIR UN CHOIX ENTRE TROIS VOIES AU NIVEAU DE LA VERSIFICATION
• COURS CLASSIQUE SANS GREC •
• COURS SCIENTIFIQUE •
• COURS COMMERCIAL •

Le baccalauréat CLASSIQUE SANS GREC donne accès à TOUTES les Facultés ou Ecoles affiliées.
Le diplôme SCIENTIFIQUE donne accès à Polytechnique (2e année) et à la Faculté des Sciences (2e année), à l'école d'architecture et aux Hautes Etudes Commerciales.
ON ACCEPTE DES ELEVES INTELLIGENTS ET AMBITIEUX VENANT :
—de 6e et de 7e année pour le cours CLASSIQUE SANS GREC
—de 6e à 11e année pour le cours COMMERCIAL
—de 6e et de 7e, de 11e et de 12e année pour le cours SCIENTIFIQUE
—de Pré-classique, d'Elements, de Syntaxe, de Méthode et de Versification : pour les 3 cours.

LES INSCRIPTIONS SONT COMMENCEES
Demandez notre prospectus illustré
Communiquer avec le Directeur des Etudes. Entrevue sur rendez-vous autant que possible: MA. 8138 — 244 est, rue Sherbrooke, Montréal.

Collège secondaire dirigé par les Frères des Ecoles Chrétiennes

Secrétariat de la Province de Québec
Hon. OMER CÔTÉ, C.R., ministre — JEAN BRUCHÉSI, sous-ministre

CONSERVATOIRE DE MUSIQUE ET D'ART DRAMATIQUE
WILFRID PELLETIER, D.M., directeur

Sous l'autorité du Secrétariat de la Province de Québec, le Conservatoire dispense un enseignement gratuit couvrant les instruments à clavier, les instruments de l'orchestre symphonique ainsi que les diverses disciplines d'écriture, l'art vocal et l'art dramatique.

L'admission se fait par voie de concours. Le Conservatoire acceptera les inscriptions jusqu'au 28 mai, tous les jours non fériés, de 9.00 a.m. à 5.00 p.m. (le samedi, de 9.00 a.m. à midi).
Les candidats doivent se présenter en personne au Secrétariat du Conservatoire, 1700, rue St-Denis, Montréal.

FRAIS D'INSCRIPTION : $15.00
PROSPECTUS SUR DEMANDE PL. 9877

UN MÉTIER EN QUELQUES MOIS

COURS PRATIQUES
données à l'école même
★ 1 — Auto-mécanique
2a — Soudure à l'électricité
★ 2b — Soudure au gaz
2c — Soudure à haute pression
2d — Soudure Héliarc
3 — Débossage
★ 4 — Radio pratique
★ 5 — Réfrigération
6 — Machiniste
★ 7 — Blue Print et dessin mécanique
★ 8 — Electricité
★ 9 — Mécanique Diesel
10 — Télévision

CONSULTATION GRATUITE ET SERVICE D'ORIENTATION
COURS PAR CORRESPONDANCE
INDIQUES PAR UNE ETOILE ★
PREMIERE LEÇON GRATUITE
Une semaine de cours pratiques sera donnée à l'école même à la fin de certains cours par correspondance.

INSCRIVEZ-VOUS DES MAINTENANT afin de vous assurer une place
OUVERTURE Des cours du jour et du soir 1er JUIN

384 ouest, rue SHERBROOKE,
Montréal — Tél.: AV. 8-3147
Veuillez me fournir tous renseignements sur le Cours no..... et m'indiquer les chances que j'ai de me créer un bon emploi dans ce métier (sans aucune obligation)
Cours du jour ☐
Cours du soir ☐
Cours par Correspondance ☐
NOM .....
ADRESSE .....
VILLE ..... TEL. .....
PA. 5-5-55

Ecole Aviron Limitée

★★Louis-P. DeSève...

(Suite de la page 73)

textiles, à mettre en valeur la qualité de leurs tissus. La haute-couture canadienne est en plein essor et nous en bénéficions largement"; pas tant sur le plan "affaires immédiates" que sur celui (plus élevé) de l'épanouissement d'un art qui nous tient à coeur".

LES GOUTS DE LA CANADIENNNE

"Je ne sais trop pour quelle raison on m'a catalogué dans la classe des couturiers spécialistes de la coupe "tailleur". C'est peut-être parce qu'au début de ma carrière, la moitié de mes clientes croyaient que je ne dessinais pas la robe. Et pourtant, même s'il faut parfois combattre le goût des mondaines qui portent la toilette d'apparat de préférence aux costumes couturiers, j'aime créer la robe coquetel et même la petite robe d'après-midi, toute simple et coquette. Mes préférences vont toutefois aux ensembles interchangeables, aux costumes et robes à transformations multiples. D'ailleurs, ce sont les canadiennes qui m'ont dicté ma ligne de conduite; ce sont elles qui ont dirigé mes goûts vers la sobriété ... et le côté pratique. Car nos élégantes voient à porter les vêtements qu'elles aiment pendant plus d'une saison et je les approuve entièrement."

LACUNE

"Nos tissus sont merveilleux et la mode canadienne évolue en droite ligne vers un monde de beauté. Une lacune existe cependant: nous n'avons pas de véritables artistes du fer chaud. Les repasseuses, les "presseurs" de vêtements féminins, à moins qu'ils ne soient à l'emploi d'un dessinateur de mode, doivent travailler trop vite. Le travail délicat en souffre. C'est, du moins, l'opinion de mes clientes. Elles préfèrent me rapporter leurs robes et costumes, plutôt qu'en voir altérer la coupe, ternir les parements de dentelle ou de broderie (exécutées à la main la plupart du temps). Je fais nettoyer leurs vêtements et vois à ce que le repassage ne nuise en rien à la beauté du tissu non plus qu'à la ligne du manteau, tailleur, robe, etc."

PARLEZ-MOI DE VOS CLIENTES

"Savez-vous ce que j'aime pardessus tout dans ma carrière? C'est la sympathie précieuse qui vient à exister entre mes clientes et leur couturier. Chaque fois que ces mêmes personnes franchissent le seuil de mon salon, c'est comme si je voyais entrer des amies de toujours. C'est avec plaisir et en toute confiance qu'elles m'encouragent, me consultent sur une foule de choses, me confient le soin de renouveler leur garde-robe. Cette espèce de fluide qui émane de nos entretiens, même les plus banals, me fait trouver la vie belle et les femmes, très intéressantes. C'est ce fluide sympathique qui m'aide à les connaître mieux qu'elles ne se connaissent elles-mêmes, et à créer des vêtements qui leur semblent destinés".

VOUS ETES SENTIMENTAL!

"Eh bien oui! et j'espère le demeurer longtemps encore. Sans cela la vie serait bien terne et les femmes moins jolies. Mais je suis un sentimental-pratique. Un rêveur qui sait garder ses deux pieds rivés au sol... Pas pour très longtemps, peut-être, puisque j'ambitionne survoler l'Atlantique, un jour ou l'autre."

(Photo J.-P. Laliberté—La Patrie)

UNE LONGUEUR DE TISSU, des épingles droites et quelques minutes suffisent à Louis-P. DeSève pour créer une superbe robe du soir. On voit, ici, le sympathique couturier canadien devant son oeuvre. M. DeSève aime tailler et draper la dentelle, les crêpes fluides, la pure soie; il préfère ces tissus au satin brillant, qu'il n'utilise que très rarement.

GRATIS

LA SANTÉ PAR LES PLANTES

Un livre de famille qui vous renseigne sur les maladies et les moyens à votre portée pour les soulager. Beaucoup plus utile qu'un simple catalogue de remèdes, ce n'est pas une attrape. Ce livre contient aussi les régimes alimentaires et sera d'un grand secours pour toute la famille.

Envoyez votre nom, votre adresse à:

Compagnie des Remèdes de l'Abbé Warré

Case Postale 65, Station "T", Montréal, P.Q.

COULEUR... CONFORT... ÉCONOMIE...

Auvents pour fenêtres - Contrevents de fantaisie - Dessus de portes - Marquises pour vérandas et trottoirs - Auvents pour vitrines.

Payez MOINS Obtenez PLUS

Guaranteed by Good Housekeeping

BEL-AIR

HASTINGS aluminum AWNINGS

CHOIX DE 11 COULEURS ATTRAYANTES

AUVENTS EN ALUMINIUM

Les Auvents en Aluminium "BEL-AIR" donnent une nouvelle apparence à votre maison . . . protection et confort durant toute l'année. Ils protègent aussi vos tapis, rideaux et meubles contre la décoloration . . . éliminent les porches glissants et boueux . . . abritent vos escaliers extérieurs et entrées. Des milliers de propriétaires, à travers tout le pays, ont eu la preuve de la perfection des Auvents en Aluminium "BEL-AIR".

- Fabriqués avec le meilleur aluminium en Amérique.
- Fini en émail brillant, adhéré au métal par un procédé spécial.
- Facile à enlever lorsqu'on peint la maison.
- Intérieur complètement blanc, lumineux et gai.
- Entièrement à l'épreuve de l'eau.
- Conditionnement d'air.
- Lattes arrondies — bordures lisses.

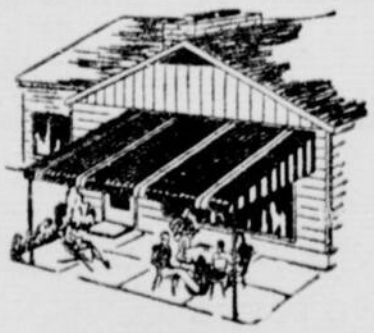

PLAN DE PAIEMENTS FACILES MENSUELS

APPELEZ OU VENEZ POUR ESTIMATION GRATUITE

Les auvents en aluminium "BEL-AIR" sont fabriqués au Canada par:

CIE D'AUVENTS MILLER

911 OUEST, RUE NOTRE-DAME, MONTREAL

UN. 6-4888

AUSSI: AUVENTS EN CANEVAS — PARASOLS — TENTES — MEUBLES DE JARDIN — GRILLES — BARBECUE — TARPAULINS — DRAPEAUX — COUVRE YACHTS — CANEVAS A LA VERGE, ETC.

Pas de permis pour les jeunes

ALBANY, N.-Y. — Le gouverneur Harriman a donné aux parents de l'Etat le pouvoir de retirer à leurs enfants leur permis junior de conduite de l'automobile. Le gouverneur a approuvé, sans commentaire, le projet de loi, demandant au commissaire des véhicules moteurs de l'Etat, de retirer le permis de conduire des enfants, lorsque les parents de ces enfants en feront la demande.

En vertu de la loi actuelle, une fois que les parents avaient consenti à ce que l'un de leurs enfants obtienne son permis de conduire, ils ne pouvaient plus rien dire, si cet enfant, entre 16 et 18 ans, voulait conserver son permis.

La loi nouvelle permet à un parent de retirer à son enfant son permis de conduire et le commissaire sera obligé de se plier à cette demande. Une fois que le permis sera révoqué, il ne pourra être émis de nouveau pour une période de trente jours.

★ William Caxton a imprimé le premier livre en Angleterre en 1477.

Ann.

Difficile pour nous, facile pour vous

Nous pouvons difficilement prédire qu'est-ce que vous allez surtout rechercher au cours de vos vacances, des divertissements animés ou de la détente tranquille. Mais il vous sera facile de goûter de l'un ou de l'autre ou des deux genres si c'est à Portland, Maine, que vous venez. Il vous est loisible d'y danser, folâtrer dans les embruns, piqueniquer en forêt, vous allonger sur le bord d'un lac ou vous prélasser dans une chaise-longue sur la plage et humer la fraîche brise marine. Renseignez-vous quant à toutes les activités auxquelles vous pouvez vous adonner à Portland. Demandez livrets GRATUITS à: Chamber of Commerce, 142 Free Street, Portland, Maine, U.S.A.

RECTOL

Voici un remède éprouvé contre les HEMORROIDES

Avec RECTOL on obtient souvent les résultats espérés dans 3 jours. ESSAYEZ-le immédiatement, seulement $5.00. Satisfaction ou argent remis sur preuve. Commandez RECTOL C.O.D. à: Montreal Chem. & Spec. Co., 8477 rue St-Hubert, Montréal.

Ann.

Nouvelle façon de réduire l'enflure des hémorroïdes sans recours à la chirurgie

Découverte d'une substance qui soulage la douleur et fait disparaître l'enflure

Montréal, P.Q. (Spécial)— Après de longues années de recherches, des savants ont enfin découvert une substance qui réduit l'enflure des hémorroïdes et en calme la douleur.

Des milliers de personnes ont ainsi été soulagées, sans recours à la chirurgie. Dans chaque cas, les médecins constatèrent une amélioration remarquable: soulagement rapide de la douleur et réduction de l'enflure des hémorroïdes.

Par curiosité, les médecins continuèrent leurs observations dans certains cas, et ils furent épatés de voir que l'amélioration se maintenait pendant plusieurs mois. Les résultats ont été si satisfaisants que les personnes soulagées déclarent maintenant: "Les hémorroïdes ne présentent plus aucun problème!" Parmi ces gens-là, il y en avait plusieurs qui souffraient depuis plus de 10 ans!

Ces excellents résultats ont été obtenus sans pilules ni médicaments anesthésiques, astringents ou opiacés. Les gens ont été soulagés au moyen d'un nouvel onguent qui contient de la Bio-Dyne, la nouvelle substance en question, découverte dans un célèbre laboratoire de recherches. La Bio-Dyne est également utilisée déjà pour la guérison de blessures superficielles sur tous les endroits du corps.

Ce fameux onguent pour les hémorroïdes est en vente maintenant dans toutes les pharmacies, sous le nom de PRÉPARATION H*—et pas besoin d'ordonnance. Le prix est à la portée de tout le monde: seulement $1.19 le gros tube, y compris la canule spéciale! Suppositoires: $1.49. Souvenez-vous du nom: PRÉPARATION H*. Garantie de remboursement en cas de non-satisfaction. *Marque déposée

★ LA VIE EN IMAGES ★

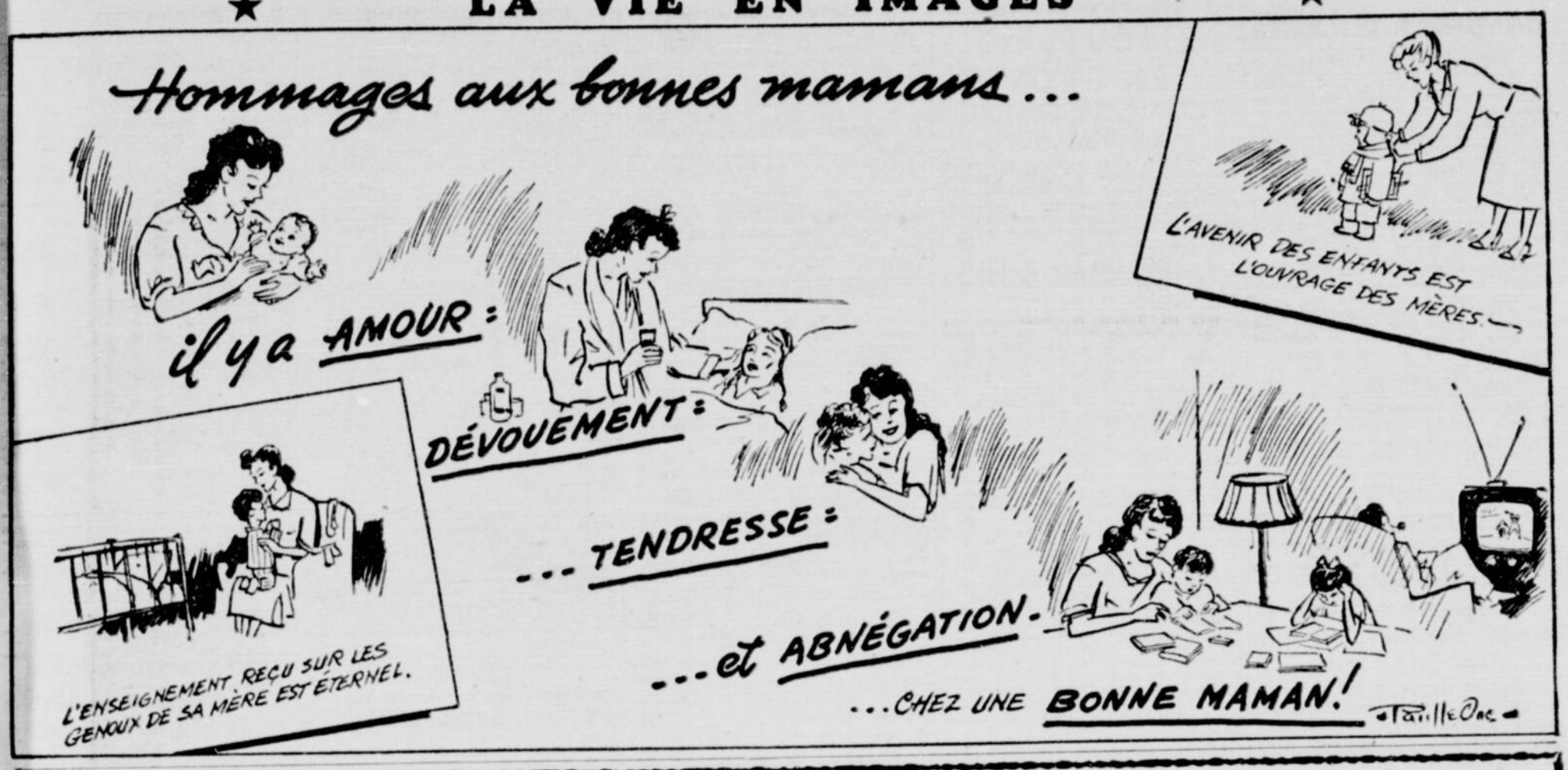

CHOIX DE TENTES (Tous les genres) ET TARPAULINS

Tentes touristes avec plancher en canevas. Gros duck kaki imperméable avec pôles 9' x 9'. Hauteur 7' tel qu'illustré **$42.50**

PUP TENT en duck avec pôles	kaki	$6.95
SPECIAL PUP TENT 5 x 6 mur 1 pied avec pôles	"	10.95
MASTER SCOUT TENT, 5 x 7 x 2, avec pôles	"	22.50
TENTES ORDINAIRES 7 x 7½ x 3 x 6 sans pôles	"	24.50
7 x 9 x 3 x 7 sans pôles	"	29.50
9 x 9 x 3 x 7 sans pôles	"	39.50
9 x 12 x 3 x 7 sans pôles	"	49.50

PACK SACKS

PACK SACKS de l'armée en duck et kaki ..... $1.98 à $18.50

Aussi ligne complète pack sacks "La Fuma", fabrication française.

KIT BAGS très solides, de l'armée, 1.89 à 3.50

UNIFORMES AVIATEUR

Pantalon et tunique serge de laine anglaise, pesant ce léger, bleu aviateur. Pratiques pour chauffeurs, livreurs, garagistes, etc. Spécial $11.50

Chemises aviateur Grandeurs 14½ à 17 $2.95

Autres modèles $1.96 à $3.50

SLEEPING BAG
SAC DE COUCHAGE

Belle fabrication en duvet — Dessous caoutchouc, à l'épreuve de l'eau. Kaki. Compris avec enveloppe. Valeur rég. 49.50 pour $26.50

Chemises de chauffeur

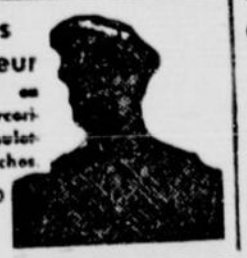

bleu aviateur, en popeline mercerisée avec épaulettes et 2 poches.

Prix rég. 4.50 $2.95

ENSEMBLES "MESS TIN"

En aluminium 4 morceaux avec sac pratique pour chasseurs, pêcheurs, campeurs, genre américain tel qu'illustré ... SEULEMENT $2.95

SPECIAL autres modèles de l'armée en fer blanc, usagés ..... 39¢

Autres modèles usagés, ronds ou rectangulaires, 2 morceaux ..... 15¢

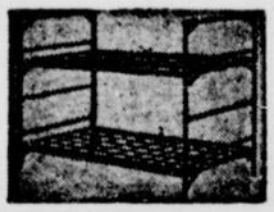

LITS A ETAGES en métal de l'armée. Prix très spécial $14.50

MATELAS ..... $6.50 et $7.75

Aussi lit 2 étages en bois avec échelle et garde, complet avec sommiers et matelas à ressorts. Grandeur : 36" x 72". SPECIAL $75.00

Lit simple avec tête et pied pliants, complet avec sommiers et matelas à bords roulés. SPECIAL ... $12.50

COUVERTURES DE LAINE NEUVES

Gris uniet, 60" x 80" $3.95 à $4.50

Rouges avec raie noire, 60 x 80" $8.95

COUVERTURES D'AUTO

Tout laine, 54" x 66" avec frange, couleurs attrayantes et gaies. Spécial $8.95

GRAND CHOIX DE BOTTES

Modèles courts	$4.95
Modèles aux genoux	$5.95
Modèles lacés $10.95 à	$13.95
Modèles à cuisses	$12.50
Aussi même modèle mais pour être porté par dessus souliers	$10.95

Bottines militaires

En cuir "rice grain retan" avec bout uni, fausse-semelle en cuir entre-semelle en caoutchouc et semelle entière en cuir, demi-semelle extérieure en cuir "Bend", talon de cuir ferré. Pointures : 6 à 12.

DOUBLE SEMELLE TRIPLE SEMELLE

$7.95 $8.95

LITS DE CAMP

Canevas très résistant. Valeur rég. $9.95 pour $8.75

Autre modèle genre "Safari". Spécial $16.95

RADEAUX EN CAOUTCHOUC de l'armée

Modèle pour 6 ou 8 passagers, idéal pour le portage, chasseurs, pêcheurs, etc.

AUTRES MODELES

rond 9' de diamètre idéal pour piscine, capacité 450 gallons

Visitez notre département de sport

Spécialité : CHASSE, PECHE et CAMPEMENT

CANNES A PECHE	95¢ à $75.00
MOULINETS	35¢ à $29.50
MOULINETS pour le lancer léger	SPECIAL
CHAUDIERES A MENES	$2.50 à $3.90
PUISES	$1.50 à $9.95
CORDE DE NYLON, grand assortiment à	PRIX SPECIAL
COUTEAUX POUR LA PECHE	95¢ à $3.95
BOUSSOLES	50¢ à $12.50
SPOTLIGHT	$5.95 à 21.50
FLASHLIGHT	$1.25 à $4.95
FANAL Coleman	$13.95 à $16.95
SLEEPING BAG	$9.95 à $108.00
BIDONS A GAZ, 1, 2, 3 et 5 gal.	$1.80 à $2.95
MESS TIN	15¢ à $2.95
JERRY CAN de l'armée	$3.50
PACK SACKS	$1.50 à $26.50
KIT BAGS	$1.89 à $3.50
CEINTURES ET VESTES DE SAUVETAGE	$1.95 et plus
SOLIDE FLOTTEUR EN KAPOK	95¢ à $14.50

Nous émettons les permis de chasse et de pêche

FANAL COLEMAN

13.95 à 16.95

SPOTLIGHT, 5.95 à 12.95

LAMPES DE POCHE 1.29 à 3.95

Imperméables en caoutchouc

Ces ensembles comprennent 3 morceaux : chapeau, paletot et pantalon pratique pour pêcheurs, camionneurs, etc.

AUTRES MODELES imperméables, seulement $2.95 à $13.95

SEAL DRY — CAOUTCHOUC

$13.00 à $21.00

OUVERT LE VENDREDI SOIR JUSQU'A 10 H. P.M.

VISITEZ J.E. Beausejour SURPLUS DE GUERRE

LE PLUS GRAND CENTRE AU CANADA

SPECIALITE : VETEMENTS DE TRAVAIL POUR HOMMES

Mille et un autres articles en magasin non énumérés ici

4559 à 4565, rue Papineau (près Mont-Royal), Montréal.

COMMANDES POSTALES REMPLIES AVEC SOIN

FORMULE DE COMMANDE

Ci-inclus $..... Veuillez m'expédier, F.A.B. Montréal, les articles suivants : .....

(Mentionnez couleurs, grandeurs ou pointures)
(Ajoutez taxe provinciale et frais de transport)

Nom .....

Adresse .....

C.O.D. acceptés. Acompte minimum $1.00 avec chaque commande.

ANNONCES CLASSÉES

AGENTS DEMANDES

AGENTS A DOMICILE. Gros profits. Remèdes, essences, articles de toilette, désinfectants, etc. Catalogue illustrés pour le client. Réservez-vous un territoire immédiatement. Laboratoire Montphar, 2420 Notre-Dame est, Montréal, Québec.

Choix considérable de montres en vente à moitié prix ou moins. Catalogues illustrés envoyés aux agents et aux personnes voulant acheter une ou plusieurs montres à prix d'occasion.
AGENCES J. GAUVIN
Casier 47. Station R. Montréal.

FAITES $20 à $60 par jour à lettrer camions, vitrines, enseignes, etc., avec lettres décalques, aussi décalque décoratif, matériel pour plaques de portes pour vendre à domicile, initiales pour portes d'autos, bandes lumineuses pour bumper d'autos, etc. Envoyez $1 pour échantillon et catalogue. National Décalcomania Co., 6315, Delanaudière, Montréal.

VENDEZ bagues, montres. Catalogue gratis. Monaco Watch & Jewellery Co., 1117 Ste-Catherine Ouest, Montréal.

VENDEURS à domicile pour vendre nos 250 nécessités domestiques. Hommes sérieux et brasseurs d'affaires, à qui nous offrons des conditions avantageuses. Catalogue illustré gratis. Ecrivez à Dr N.-A. Sirois, Enrg., Ste-Anne-de-la-Pocatière, Qué.

AGENTS VENDEURS
Jusqu'à 100% profit
Aucune expérience nécessaire
Aucun stock à porter
Aucun risque à prendre
Vendez pour votre compte, bijoux, cadeaux, articles électriques, etc. Maison canadienne-française responsable et indépendante. Renseignements confidentiels et catalogue sur demande. Afin de protéger nos vendeurs, une seule adresse:
C.P. 75 STATION ROSEMONT
Montréal

A CEUX QUE LA VENTE INTERESSE
Le plus tôt possible, demandez nos catalogues gratuits, 75 pages de bagues de fiançailles, montres, bracelets, colliers, spéciaux, etc., et vous serez convaincu que nos prix sont les plus bas et nos spéciaux vraiment incomparables. Essayez notre compagnie, c'est l'adopter, écrivez à:
SUISSE WATCH REG'D.,
4440 St-Zotique Est,
Montréal.

AGENTS DEMANDES
Intéressés dans la vente et réparations de montres, bagues à diamants, bijouterie, accessoires, nouveaux modèles 1955, qualité supérieure, prix de gros. Toute réparation et marchandise guaranties. Service rapide. Maison responsable. Catalogues envoyés sur demande. MONTREAL WATCH REPAIR, 10489, St-Hubert, Montréal, P.Q.

CHAUSSURE CONCORDIA
Agents avec expérience dans la vente à domicile demandés pour vendre la plus importante ligne de chaussures coussinées au Canada. Equipement de vendeur gratuit. Notre catalogue illustre plus de 200 modèles pour hommes, femmes et enfants ainsi qu'un assortiment complet de chaussures de travail avec caractéristiques exclusives. Commission intéressante. L'agent qualifié travaillant entre 4 et 8 heures par jour peut augmenter ses revenus de $90 par semaine. Ecrivez aujourd'hui même à
CHAUSSURE CONCORDIA
DEPT. LP-2—1980-82 est rue Ontario
Montréal 24, P. Q.

DEVENEZ VENDEURS
Sans plus tarder, devenez vendeur pour une compagnie dont la réputation n'est plus à faire. Demandez immédiatement notre catalogue de bagues de fiançailles, montres, bracelets, articles électriques, contenant 70 pages illustrant plus de 550 articles. Monopole Jewellery Reg'd, C.P., 191 Station Delorimier Mtl., Qué.

JOBBERS PEDDLERS
ORGANISATEURS
Que vous vendiez au marchand ou de porte en porte, nous avons toujours des items très intéressants à vous offrir rencontrant toute compétition tels que: articles sur carte — briquets — gants de travail — jouets — bas — coutellerie — porte-monnaie — tabliers — bibelots — souvenirs imprimés — bracelets métal — montres et autres bijouteries bon marché, etc.
LES NOUVEAUTES EXCEL
362 Est Notre-Dame
Montréal, P.Q.

OUVREZ UNE AGENCE DE REPRESENTATIONS
Indépendantes, sans capital. Prestige et gros profits. Demandez renseignements gratis à Business, 60, Avenue des Ormes, Québec 2, P.Q.

SENSATIONNELLE VENTE D'ANNIVERSAIRE
Marchands, agents, demandez nos catalogues et bulletins de mises à écouler. Aubaines formidables en merceries et menus articles divers.
PENNY UP MERCHANDISE CO.
1474, Blvd ST-LAURENT
Montréal, P.Q.

AGENTS DEMANDES

BIJOUTERIE EN GROS
CATALOGUE GRATUIT SUR DEMANDE
Vendez pour votre compte, bagues de fiançailles, bagues à pierre, montres, chapelets, bijoux, etc. Marchandises exclusives, importées des 4 coins du monde; illustrées dans un catalogue en couleur de 90 pages vendues à des prix exceptionnellement bas.
T. TREMBLAY & FILS
1810, Laurier Est, Montréal.

AVONS BESOIN de représentants dans toutes les parties de la province pour vendre sur catalogue, BAGUES à DIAMANTS, MONTRES, BIJOUX, COUTELLERIES, HORLOGES. Commission intéressante.
G. E. Mercier, 329 rue Labelle,
St-Jérôme, Cté Terrebonne.

Agents demandés partout au Canada, pour vendre le célèbre rasoir électrique suisse "RIAM", le premier et le plus perfectionné au monde et le seul qui rase et tond à la perfection grâce à ses deux têtes de coupe totalement différentes.
RIAM (Canada) Ltée.,
345, rue Craig (est),
Montréal 18.

SI UN TRAVAIL agréable à $2.50 de l'heure (expérience non requise) vous intéresse (hommes ou femmes) dans la distribution dans votre entourage de 250 Produits, Culinaires, Médecine brevetée, Cosmétiques, Insecticides et Produits de la Ferme à plein temps ou dans vos loisirs. Ecrivez immédiatement à G. Laurin, président, La Cie Paula Limitée, 21, St-Paul est, Montréal.

VENDEUR—Ouverture immédiate. Importante organisation nationale. $7,500 à $10,000. Ecrivez télégraphiez, Utility, 330, South Dearborn. Dept. CD-313, Chicago 4.

CHAR FOURNI. Hommes 21 à 50 ans pour représenter votre localité produit sensationnel. Ecrire donnant adresse complète, 776, Jean-Talon est, Montréal, Québec.

VOTRE FOYER PEUT DEVENIR UN GRAND MAGASIN
Eh oui! nous allons vous mettre en affaires—GRATIS! Il vous suffira de montrer à vos voisins et amis nos magnifiques échantillons GRATUITS — personne ne pourra résister à la tentation! Vous n'avez pas à vendre—seulement à montrer! Ecrivez IMMEDIATEMENT si vous voulez réaliser de gros profits—à temps complet ou partiel. Vite! Envoyez votre nom au département 537, Blake-Walker Co., C.P. 657, Montréal, P.Q.

VENDEURS ATTENTION
Etes-vous intéressé dans la vente de la bijouterie en gros? Si tel est votre cas, demandez notre catalogue gratuit de bagues ainsi que nos circulaires de spéciaux sur montres, bracelets, chapelets, etc. Commande postale seulement.
Century Wrist Watch Reg'd.
1260, rue ONTARIO EST,
MONTREAL, P.Q.

FAITES $150.00 PAR SEMAINE
Plein temps ou temps partiel
Vendez nos plaquettes de porte réflectant la lumière, fabriquées de vitre et de métal. Vendez aussi notre plaquette de porte gravée sur BAKELITE, à l'épreuve de toute température, garantie pour la vie. Envoyez dès maintenant $1.60 pour deux échantillons à votre nom et notre liste de prix de gros ou écrivez-nous et demandez notre catalogue gratis.
TINSELCRAFT REG'D.
Boîte 40-St-Hilaire, P. Qué.

FAITES DE L'ARGENT
$100.00 par semaine et plus, plein temps ou temps partiel, hommes, femmes. Vendez nos plaquettes (nom pour porte) faites de verre de cristal et métal. Se vendent très facilement et très rapidement partout. Elles reflètent la lumière, faciles à lire, même dans les endroits sombres. Faites de l'argent rapidement. Demandez nos circulaires et liste de prix de gros gratis, ou envoyez .70 pour un échantillon.
CLAIRO
7152-71ème Ave. Rosemont,
MONTREAL, 38. Qué

EXCLUSIVITE
Vendeurs à domicile, $100.00 par semains vous intéresse. En vendant nos Jardins Mureaux Style Chinois, vous pouvez vous faire ce salaire. Beauté, Exclusivité, Unique, c'est le hit des vendeurs. Demandez votre set échantillons pour seulement $1.75 et commencez immédiatement. Soyez le premier. Ecrivez à:
Emond Marblite Enrg.
C.P. 95, Sayabec, Qué.

GAGNEZ $60 ET PLUS PAR SEMAINE
Avons besoin de représentants dans toutes les parties de la province, à l'exception de Montréal, pour vendre sur catalogue lingerie pour dames et enfants, mercerie pour hommes et garçons, lingerie de maison, marchandises à la verge. Marchandises faciles à vendre parmi vos parents, vos amis. Très beau catalogue illustré. Commission intéressante. CHARBONNEAU LINGERIE LIMITEE, 6641, Saint-Hubert, Montréal.

AGENTS DEMANDES

COMPAGNIE progressive dispose de bons territoires vacants. Réalisez de $50. à $75. par semaine en vendant nos 225 produits connus, garantis, aimés du public: toilettes, médecines, culinaires, domestiques, thé, café, etc. Spéciaux gratis chaque mois. $18. requis. Détails: JITO, 5130, St-Hubert, Montréal.

VENDEURS pour système d'alarme et extincteur contre les incendies, assortiment complet. $1.99 pour l'échantillon Hill-flame. Marchandises exclusives d'importation. Immeubles Latreille, 44A, Boul. des Laurentides, Pont-Viau, MO. 4-4280.

HOMMES, FEMMES DEMANDES

SENSATIONNEL
Hommes, femmes, demandés dans toutes les parties de la province, pour vendre nouveau produit merveilleux, démonstrateur instantané, vente rapide assurée, nécessité absolue dans chaque foyer. Bénéfice assurant revenu $15 à $35 par jour sans entraînement préalable.
CHICOUTIMI CHEMICALS
21 est, rue Price
Chicoutimi, P.Q.

FEMMES, FILLES DEMANDEES

VENDEUSES DEMANDEES
Comme représentantes dans chaque localité pour vendre des bas nylon et bas pour toute la famille. Commission payable d'avance. Catalogue gratuit sur demande. Ecrivez à:
BAS FAMILIAL ENRG.
C.P. 421, Sherbrooke, P.Q.

FEMMES — FILLES
Demandez pour représenter votre localité dans la vente de bijouterie. Salaire garanti. Ecrire mentionnant adresse au complet à
C.P. 142, STATION "R",
MONTREAL.

AMEUBLEMENTS

FUTURS MARIES
"VOIR C'EST SE CONVAINCRE"
Pourquoi ne pas bénéficier de mes services comme représentant direct de nos meilleurs manufacturiers de meubles ici même à Montréal? Visitez nos spacieuses salles d'échantillons situées à la manufacture même.
Que ce soit comptant ou crédit économisez jusqu'à 40% d'escompte.
Donc achetez directement du manufacturier au vrai prix de gros.
Pour appointement ou informations, écrivez à:
J. G. HOGUE
1090 Saurtol est, Montréal, P.Q.

ARTICLES DE SPORT

CARABINES, fusils, pistolets, munitions, aux plus bas prix de tout le Canada! Demandez catalogue. International Firearms Co., 1011, rue Bleury, Montréal.

ARTICLES DE MENAGE

REPARATIONS de toutes marques de lessiveuses électriques et ouvrage garanti. Nous allouons généreuse allocation pour échange et aussi lessiveuses à louer à partir de 75c par semaine. CH. 8709.

A VENDRE

GRATIS! GRATIS! GRATIS!
Accessoire à confectionner les boutonnières, valeur $12.95, avec Singer basculante offerte à seulement $45.00. Mallez cette annonce-ci avec acompte de $5.00, ou paiement entier, avec votre commande. Valide jusqu'au 31 mai seulement. Autres marques et modèles à compter de $22.50. Dépliant illustré gratis sur demande. Imperial Sewing Machine Company (anciennement National), 289-A, College St., Toronto.

MEDECINS

A. BRISEBOIS, M. Médecin-chirurgien gradué de l'Université de Paris. Maladies du coeur, estomac, foie, reins, peau, sang, impuissance, stérilité, maladies urinaires, vénériennes, diabète, goutte, obésité. 816, rue Sherbrooke est, près St-Hubert. FR. 5252.

MELILLO Génito-urinaire, peau, sang, glandes, désordres sexuels, nerveux. (Impotence, complexe infériorité, anxiété, dépression, bégalement, alcoolisme), circoncision, rhumatisme, obésité. 151 Sherbrooke ouest. HA 0356.

A CONSULTER — Docteur Prevost, hôpitaux Paris, Londres, New-York. Toutes maladies intimes, hommes, femmes, jeunes filles: peau, sexuelles, urinaires, frigidité féminine, stérilité traitées spécialement. 3440 Hutchison PL. 4148.

Docteur LERICHE. Hôpitaux Londres. Peau, eczéma. Maladies secrètes, hommes, femmes, jeunes filles. Maternité. Impuissance. Voies urinaires. Circoncision sans douleur et sans hospitalisation. Expérience trente années. 1633, St-Denis. HA. 6410.

MEDICAMENTS

Souffrez-vous des
BRONCHES ?
d'asthme, de dyspnées, de bronchite asthmatique, d'essoufflement ?
Adoptez immédiatement
DYSMALINE
DYSMALINE est un véritable traitement des bronches, de la bronchite asthmatique et de ses suites. Son action est efficace et durable.
En vente dans les pharmacies $2.00
Par poste $2.25
Ecrire à ALCOS ENR.
Case postale 195, St-Hyacinthe, Qué.

EFFETS DE BUREAUX ET MAGASINS

DACTYLOGRAPHES, vente spéciale: Underwood, Remington silencieux et standard. Munis de toutes caractéristiques désirables, remis à neuf et garantis. Réduits de $79.50 à $39.50. Portatifs neufs $69.50. 12 mois pour payer. Machines à additionner $19.95 ch. Dépôt $5.00, solde C.O.D. Commandez dès aujourd'hui: Crown, 1011, rue Bleury, Montréal.

OPPORTUNITE D'AFFAIRES

MACHINES DISPENSATRICES — Aucune sollicitation. Gérez un circuit de gobe-sous et réalisez des profits étonnants. Catalogue gratis. Parkway Machine Corporation, Dept. 24, 715, Ensor St., Baltimore 2, Maryland, U.S.A.

HOPITAUX PRIVES

STE-ANNE, 5829 Ave du Parc, maternité pour filles, pension avant terme. Je m'occupe de toute considération d'secrétion absolue. DO. 5984.

DIVERS

ARGENT! ARGENT! Vous travaillez fort pour l'avoir, faites-le travailler fort pour vous en temps loisir. Informations, timbre. Magog Novelty Products, Magog, Qué., 483, Main.

REPARATIONS de montres et bijoux exécutées par techniciens d'expérience. Ouvrage soigné et garanti. Service rapide. Prix raisonnable. Attention spéciale aux commandes postales. Bijouterie Wood, 178, Ste-Catherine O., Montréal.

VOLUMES tous genres, plusieurs milliers titres différents. Amour, aventures, police. Demandez catalogue gratuit. Etoile, 325-327 Mont-Royal est, Montréal.

COIFFURE
LE MANUEL du coiffeur en français bien illustré, 192 pages vous renseignera sur toutes les opérations de la coiffure. En vente chez votre libraire à 2.00 ou à Jean Bélanger, C. P. 534 Haute Ville, Québec, 4.

COLONIE DE VACANCES
pour garçons, 13 et 14 ans
Situé à St-Calixte, au bord d'un lac, 45 milles de Montréal, le "Domaine du Rosaire", dirigé par R. P. Louis-Joseph Gareau, franciscain.
Les campeurs, limités à quarante, ne peuvent séjourner plus de trois semaines à ce camp: 7 au 28 juillet, ou 31 juillet au 21 août.
Pour informations, écrivez à:
"DOMAINE DU ROSAIRE",
102, rue Gardenville, Longueuil.

COMMERÇANTS
et ELECTRICIENS
Voici votre opportunité d'avoir tout ce qu'il vous faut en fournitures électriques filage, dispositifs, fixtures, lampes de pieds, etc. Demandez notre catalogue aujourd'hui.
DELARTE ELECTRIC
SUPPLY CO.
307-A, Carré Youville, Montréal.

FIXTURES ELECTRIQUES
Fluorescents et incandescents pour livraison immédiate aux plus bas prix de gros. Demandez catalogue gratuit.
THOMAS ELECTRIC REG'D
933 AMHERST, MONTREAL 24.

TIMBRES-POSTE

AUBAINES incomparables variées univers pour collectionneurs débutants ou avancés, offerts sous approbation, 50% du catalogue, un sou et plus l'unité, aussi séries. A. Gagnon, 5025 Adam, Montréal.

500 diff. Chine 1.50; 100 diff. 0.40; 300 diff. Autriche 1.00; 100 diff. 0.50. Spécial 300 diff. Univers 0.35, avec approbations. ROBAR, 121c, Saint-Damase, Drummondville, P.Q.

DEMANDEZ aujourd'hui nos listes aubaines, jusqu'à 75% de réduction, prix imbattables, choix imbattable. Monde entier. Vendons aussi toutes sortes d'albums. Toujours les plus bas prix. Consultez nos listes avant d'acheter ailleurs. Vous ne le regretterez pas. Desgranges, 325-327 Mont-Royal est, Montréal.

GIGANTESQUE collection gratuite. Comprenant triangles, Timbres primitifs des Etats-Unis, Animaux, Commémoratifs, Colonies britanniques, Gravures de grande valeur, etc. Collection complète et un gros magazine illustré, le tout gratuit. Envoyez .05 afin de couvrir les frais postaux. Gray Stamp Company, Dept. LA, Toronto, Canada.

IMBATTABLE! Groupe de timbres rares valant $5.00, seulement 0.50 avec approbations. André Santaçon, 155, Blvd Charest Ouest, Québec.

MILLIERS collectionneurs univers échangent timbres entre eux. Renseignements gratis. Régistre Echangistes Bry, 161 (Seine), France.

PREMIERE série N.U. Parmi plus beaux du monde. Seulement 10c. Approbation, Welles, 1246-LP, Church Street, Station NYC 8.

1,000 TIMBRES diff., monde entier, $1.25; 500 timbres diff. monde entier, 0.75; 100 timbres diff. Canada", 0.25; 25 timbres diff. Monaco 0.25. Pour introduire notre amusante approbation. S'adresser à Rex Cantor, 85, rue Arago est, Québec, P.Q.

MALACCA: timbres magnifiques: MacArthur (12) compl. .30; Nations Unies (12) compl., .30; 1,000 diff. Univers $1.30; 500 diff. France $2.30. Approbations sur demande. Prime sur tout achat. R. Vauclair, 3222, rue Tremblay, Montréal.

MAISON DE CAMP. A LOUER

LOGEMENT moderne, $40.00 par mois, appartements. 16539, Blvd Gouin ouest, Ste-Geneviève. Tél. 479.

PERSONNELLES

CULTURE Physique, beauté, pousser cheveux, renforcir la vue, maigrir, grandir, réussir, etc. Envoyez 10c. Evans, Boîte 141, Station G., Montréal.

LA BERNARDINE
Merveilleuse tisane préparée par les Pères Cisterciens pour maladies de l'estomac, de l'intestin, du foie, de la peau. $1.25 la boîte. ABBAYE DE NOTRE-DAME DE NAZARETH, Rougemont, P.Q.

VOUS FUMEZ ? . . .
Si vous tenez à votre santé, lisez ce qu'un médecin éminent déclare au sujet de l'habitude de fumer:
A 20 ans: Un plaisir,
A 30 ans: Un esclavage,
A 40 ans: Un poison lent,
A 50 ans: Un poison qui affecte le coeur,
A 55 ans: Une invitation à l'angine et au cancer,
A 60 ans: Un certificat de décès.
Arrêtez donc de fumer la cigarette facilement, avec l'aide du renommé traitement "ANTI-NICO" 8 jours, à base de Capsules inoffensives, qui a fait ses preuves depuis plus de cinq ans. — Méfiez-vous des imitations. Exigez le nom authentique "ANTI-NICO" sur la boîte.—Commandez sans tarder, par la poste. Traitement complet 8 jours. Prix: $2.10 port payé, ou C.O.D. (payable sur livraison) $2.35.
"RALCO" ENRG.
C.P. 183-X St-Hyacinthe, Qué.

COUPONS

COUPONS 100 lbs $12.40
COUPONS DE RAYONNE, etc. (produits infinis) boîte de 100 lb. $12.40. Grandeur ¼ à 2 verges.
COUPONS MELANGES de grandeur ¼ à ½ vg. taffetas, satin, gabardine, jersey, etc., ballot d'approx. 20 vgs $1.75; 40 vgs $2.70; 100 livres $19.00.
COUPONS DE JERSEY RAYONNE, blanc, rose, bleu, grandeur ¾ à 2 vgs, excellente qualité, 95c la livre, 5 livres $4.25; 10 livres $7.75; 25 livres $17.50.
COUPONS BENGALINE fleurie, 90c la livre.
GABARDINE toutes couleurs, ½ à 1 vg., $1.00 la livre.
LAINAGES, coupons ½ à 1 vg., 75c la livre; 1 à 3 vgs, $1.20 la livre.
OCCASIONNELLEMENT: BAS NYLON (seconds), seulement par douzaine de chaque pointure, $3.60 la douz.
BAS DE COTON pour hommes, $2.40 la douzaine.
MORCEAUX POUR COUVRE-PIEDS, 5 lbs $2.00.
ROSE TEXTILES, 62 est, rue Mont-Royal, Montréal.

TISSUS DE QUALITE
Cousez et épargnez. Employer un meilleur matériel est toujours économique. Essayez un de ces ballots contenant soie, nylon, rayonne, gabardine, broadcloth — bonnes longueurs pour robes de dames, fillettes et autres usages pratiques; vous en serez émerveillées. Valent $12.00 réduits à $8.95.
COMPTOIR DES TEXTILES
J. A. GUIMOND
C.P. 16, Station R., Montréal.

CHAMBRE A LOUER

Avec jeune ocuple bilingue, maison moderne, rue résidentielle. Un vrai chez-soi pour personne seule. Repas si désirés. Votre linge lavé gratuitement. Transportation excellente. Une des plus belles sections de la ville. Télévision. Tél. DU. 8-2593.

CAMPS A LOUER

BORD DU LAC DES PINS, 3 milles de Rawdon, belle plage de sable. Prix variant de $150. à $250. S'adresser à 1400, Sauvé ou téléphoner à Alphonse Loiselle, entre midi et midi et demi, excepté samedi et dimanche à UN. 1-2701.

Un sandwich, 50 bouteilles

SAN FRANCISCO. — Le cambrioleur George Wood, 45 ans, est surpris en flagrant délit, au moment où il quittait l'épicerie Ishaq et Manshur Dudum avec le produit de son vol, soit 50 bouteilles de whisky et un sandwich au fromage butin rigoureusement identique à celui qu'il avait réalisé, il y a deux ans, dans le même magasin d'alimentation, exploit qui lui avait valu d'être condamné à dix-huit mois de prison.

Mort du Dr A. Larose, dentiste de Montréal

(P.C.) 6. — Le Dr Alcide Larose, éminent dentiste de Montréal et ancien professeur de chirurgie et d'hygiène dentaire à l'université Laval est mort jeudi à la suite d'une longue maladie.

Né à Ste-Julie, Qué., il était gouverneur du Collège des chirurgiens-dentistes de la province. Il laisse dans le deuil deux garçons et deux filles. Le service aura lieu samedi.

★ Le plus grand pont naturel est celui de Rainbow, dans l'Utah. Il a 278 pieds de large et enjambe à une hauteur de 300 pieds un cours d'eau.

DIXIEME ANNIVERSAIRE — Il y a eu dix ans cette semaine, les troupes allemandes capitulaient sans condition aux forces alliées. La cérémonie de reddition se déroula dans une petite école rouge de Reims, en France, où le général Dwight-D. Eisenhower, commandant en chef des Alliés, avait établi son G.Q.G. Le général Gustav Jodl signe ci-dessus l'historique document. A ses côtés, l'amiral Hans Georg von Friedeburg. Un officier britannique se tient debout derrière eux.

10e anniversaire de la capitulation nazie

REIMS, France, 7. — (Reuters) — Les pays de l'Europe de l'ouest, dont plusieurs se ressentent encore des effets des bombardements allemands de la dernière Grande Guerre, célèbrent aujourd'hui le dixième anniversaire de la reddition sans condition des Allemands, à Reims, le 7 mai 1945.

Pour tous ces pays, la ratification définitive des accords de Paris, restaurant à l'Allemagne de l'ouest sa souveraineté, marquera le commencement d'une nouvelle phase dans leurs relations avec leur ancien ennemi, une phase au cours de laquelle l'Allemagne de l'ouest deviendra membre de l'Organisation du traité de l'Atlantique-nord.

Un monument à la mémoire des membres du mouvement de la résistance française tombés au champ d'honneur sera dévoilé à Reims dimanche.

A Paris, des cérémonies à la tombe du Soldat Inconnu, sous l'Arc de Triomphe, une parade de vétérans sur l'Avenue des Champs Elysées et un service religieux spécial à la cathédrale Notre-Dame marqueront ce 10e anniversaire du jour-V.

Les 50 ans de vie professionnelle

QUEBEC — Le T. H. Louis St-Laurent, premier ministre du Canada, fut l'un des sept avocats honorés à une réception donnée samedi. Les 50 ans de vie professionnelle de ces hommes de loi fut le motif de cete fête. Outre le T. H. St-Laurent, le groupe comprend l'hon. Albert Sévigny, juge en chef de la Cour Supérieure, les juges Aimé Marchand et J.-A. Gagné, de la Cour d'Appel, le juge retraité J.-N. Francoeur et les avocats J.-C. Gagné et Oscar Morin.

$877,822 en contrats de travaux publics

OTTAWA, 6. (P.C.I.) — Le ministère des Travaux publics annonce aujourd'hui qu'il a accordé, au cours d'avril, des contrats de constructions nouvelles, de réparations et de dragage au montant de $877,-822. Les travaux ont été entrepris à Ottawa, Amos et St-Ours-sur-Richelieu.

Vendredi le 6 mai ont eu lieu les funérailles de Soeur Emélie Vandal (Ovide), décédée le 3 mai, à l'âge de 86 ans et 17 jours. Elle était en religion depuis 65 ans, à la maison-mère des Soeurs Grises. Elle laisse dans le deuil ses soeurs et beaux-frères: M. et Mme Edouard Delorme (Jeanne d'Arc); M. et Mme Ernest Rivet (Euphémie); M. Raoul Otis, ainsi que plusieurs neveux et nièces.

Ann.

HEMORROIDES DOULOUREUSES

Il est facile maintenant, grâce à CHINAROID, d'obtenir un soulagement rapide des hémorroides internes, et externes, douloureuses, cuisantes, qui démangent. Arrête la douleur en 5 minutes. Apaise le mal de dos et la nervosité. Aide à cicatriser et calmer les tissus irrités et douloureux, confortablement, pendant le sommeil ou le travail. Procurez-vous CHINAROID en tube applicateur ou en suppositoires chez votre pharmacien. Satisfaction, sinon remboursement de votre argent.

BREVETS D'INVENTION
MARQUES DE COMMERCE
DESSINS DE FABRIQUE
MARION & MARION
Raymond A. Robic J. Alfred Bastien
1510 RUE DRUMMOND
MONTREAL

MANUEL DE L'INVENTEUR 25¢ écrivez à ALBERT FOURNIER
PROCUREUR de BREVETS d'INVENTION
934 STE CATHERINE EST MONTREAL

Une importation française
Urodonal
soulage rapidement et efficacement douleurs rhumatismales, sciatiques, etc.
La marque de confiance

DR LE RICHE
Voies urinaires. Circoncision sans douleur et sans hospitalisation.
1633 ST-DENIS. HA. 6410

JOBBERS DEMANDES
Pour distribuer le nouveau briquet AUTOMATIQUE D'AUTOMOBILE
CIG-O-MAT
Bonne commission. — Vente facile. Pour renseignements, écrivez à
MEGA-VOX Enrg., C.P. 546, Sta. Place d'Armes, Montréal.

COMMENT FAIRE **FORTUNE** PAR VOTRE COURRIER
Renseignements GRATUITS
Ecrivez en lettres moulées
Les Distributions MONI-RICH Enrg.
C.P. 45, Station C, Dépt 10, Montréal

VENDEURS
FAITES $200 ET PLUS PAR SEMAINE en introduisant un chauffe-eau qui vous donne de l'eau chaude directement de votre robinet d'eau froide.
Pour renseignements écrivez ou venez chez
ENTREPRISE FONTAINE INC.
Dépt. L P — 2112 Frontenac — Suite 12
Montréal

GAGNEZ $50 PAR SEMAINE
Mesdames et messieurs, avec notre merveilleux PLAN DE VENTE vous pouvez gagner $50 par semaine pendant vos loisirs en vendant notre ligne complète de marchandises sèches et à la verge. Vous n'avez pas besoin d'expérience. Envoyez tout de suite votre nom et adresse pour renseignements gratuits et cadeau gratuit sans obligation.
REM TRADING CO. (Dept. 22)
Boite 52, Station B, Montréal.
Nom .....
Adresse .....
.....

Vendeurs Sérieux
Savez-vous que vous pouvez augmenter considérablement vos revenus en employant le temps de vos loisirs pour vendre la ligne la plus complète et "la meilleure qualité" de bijoux au Canada.
Nous vous offrons gratuitement notre catalogue de 100 pages, dont plusieurs sont en couleurs et d'une présentation impeccable.
Vous serez votre propre bourgeois, et vous achèterez au prix du gros sans aucun capital investi. Demandez donc sans tarder notre catalogue gratuit et nos conditions.
OPERA DIAMOND CO.
148 Station Youville, Montréal
(Distributeurs en gros des montres, diamants et bijoux "Opera".)

AGRANDISSEMENT 5x7 GRATIS
Postez cette annonce et votre négatif favori avec 10c chacun pour frais de poste et nous vous retournerons gratuitement un magnifique agrandissement 5 x 7 de votre photo préférée ou si vous préférez, envoyez 39c chacun et recevoz votre agrandissement dans un riche cadre moderne. Offre limitée à 3 par client.
Impressions double grandeur : $0.05 chacune
Spécial d'hiver 25 pour $1
Kodacolor $0.42 chacun.
Pas de C.O.D.
Hollywood Foto
Station "R", Montréal PA. 8-5-55

AVIS AUX AMATEURS ARTISANS
Dernier mois pour l'inscription des cours par correspondance. Cours sur cuir à repousser, à ciseler, etc... "GRATIS" — outils et matériaux. Demandez notre "Formule d'Inscription". Veuillez inclure 10¢ pour frais de manipulation. A la fin de ces cours, vous obtiendrez une "Carte de Membre au Club" avec numéro, qui vous donnera droit à de grands avantages sur tous matériaux. Satisfaction assurée. Attention... Attention... Artisans, qui n'ont jamais fait affaire avec notre "Studio" sont invités à faire partie des nôtres, soit "Membre du Club au Catalogue". Envoyez-nous votre nom et votre adresse.
TOUJOURS A VOTRE SERVICE
STUDIO D'ARTISANAT H. F. ENRG.
4059 Boul. LaSalle, C.P. 156, Verdun, Montréal 19, P.Q. PA. 1-5-55

Attention!
GOMME POUR AMINCIR
LE MEILLEUR PRODUIT DU GENRE
Vous pourrez amincir votre silhouette jusqu'à 5 livres par semaine, sans danger ni régime, avec cette délicieuse et nouvelle Gomme à Mâcher améliorée du docteur Pinkham.
Un Essai de 25 jours — $2.98
ECONOMISEZ — Un Essai de 75 jours à: $5.98
MANDAT-POSTE INCLUS NOUS PAYONS les frais d'envoi !
C.O.D. VOUS PAYEZ les frais d'envoi !
ADRESSEZ A :
LES PRODUITS HOLLYWOOD ENRG.
Case Postale 636, Sherbrooke, P.Q.
LES COMMANDES SONT REMPLIES RAPIDEMENT !
DECOUPEZ CETTE ANNONCE POUR NE PAS L'OUBLIER !

VENDEURS, ATTENTION

Désirez-vous vous assurer d'ici quelques semaines d'un revenu de ministre ? Devenez représentant dans votre région d'une maison responsable en demandant immédiatement nos catalogues en couleurs illustrant magnifiquement les lignes les plus complètes au Canada de bijoux et d'articles de première nécessité dans chaque maison. Les primes gratuites que nous offrons à vos clients vous permettront de vous faire un revenu inespéré et permanent.
ECRIVEZ DES AUJOURD'HUI A :
C. M. IMPORTING Reg'd
7903, rue St-Denis, Montréal 10, Qué. — Tél.: VE. 3021

SOUFFREZ-VOUS DES NERFS ET MAUVAISE CIRCULATION
MÉDICO
nouvelle MÉTHODE de PULSATIONS (inédites) du Dr d'ARSOVAL PARIS-FRANCE
Pour (application) chez soi.

Anémie, asthme, bronchite, circulation, congestion, dépression, digestion, dos, estomac, eczéma, faiblesse, foie, glandes, gorge, insomnie, malaises, muscles, nerfs, névralgie, oreilles, os, paralysies partielles, phlébites, poumons, reins, rhumatisme, sinusite, tête, vessie, vieillesse, yeux, et autres maladies douteuses.
"MEDICO - PULSATOR", à votre grande surprise, soulagera (par la circulation - dilatation sanguine et nerfs) plusieurs de vos malaises, même les plus démoralisants. Ecrivez demandant brochure et mentionnant votre affliction aussi demandez lettres d'attestation et références de satisfaction.
"MEDICO - PULSATOR" 110 v. (à courant doux) est (unique) et ne le comparez pas avec d'autres.
"MEDICO - PULSATOR" fit sensation à la Foire de Paris en 1953.
Si vous avez tout essayé (sans succès) essayez MEDICO.
MEDICO (CANADA)

Épineux problèmes pour les municipalités

Il existe présentement un pressant besoin de nouveaux capitaux pour la construction d'écoles, d'hôpitaux et autres édifices d'ordre social au Canada comme en témoignent les nombreux appels, pour fins de souscription, adressés au public.

Les fonds destinés à la création et à l'amélioration des services dans les nouveaux centres ont augmenté considérablement mais sont loin d'être suffisants vu le nombre croissant des demandes pour les nouvelles habitations. L'augmentation rapide de la population et l'immigration ont suscité de nombreuses difficultés, il a fallu pourvoir les nouvelles agglomérations des services indispensables alors que dans les villes, les rues des vieux quartiers ne pouvaient contenir tout le trafic convergeant vers les centres commerciaux, industriels et ouvriers.

DE MAL EN PIS

La situation n'a fait qu'empirer depuis 25 ans, souligne le bulletin de la Bank of Nova Scotia, car durant les années trente et au début de la deuxième Grande Guerre, à peu près rien n'a été fait en ce qui concerne l'habitation, les taudis et la circulation. Ce qui complique quelque peu les choses, c'est qu'on exige aujourd'hui un standard de construction plus élevé pour les écoles et les hôpitaux en plus de réclamer des rues plus larges pour endiguer le trafic. La hausse notable du revenu de la population fait que le public se montre plus exigeant et demande un service amélioré dans les domaines tels que l'éducation, la santé, le bien-être et le transport. Bien qu'on ait dépensé au delà d'un milliard de dollars pour la construction de routes de 1946 à 1953, le nombre d'automobiles par milles de voie asphaltée a augmenté de 11½, en 1945, à 18 à 1953.

On a construit de nombreux hôpitaux mais on manque toujours d'espace et le nombre d'enfants d'âge scolaire a augmenté de plus de 700,000 depuis la fin de la guerre, soit une hausse du tiers : en 1960, l'augmentation atteindrait 70 pour cent.

FORMIDABLE

La publicité accordée à ces problèmes a donné des résultats assez encourageants mais les municipalités, toutefois, doivent faire face à de nombreuses difficultés d'ordre financier par suite du manque de ressources. Les impôts fonciers ont augmenté d'environ 60 pour cent depuis la fin de la guerre, hausse attribuable au rajustement du rôle des évaluations et à la construction nouvelle, mais ils n'ont pas suivi la courbe ascensionnelle des revenus personnels et autres et le rendement est insuffisant en rapport aux demandes de fonds adressées aux trésoreries municipales. La revue conclut que les besoins actuels sont énormes tant pour la construction de parcs, bibliothèques, églises, foyers pour vieillards, écoles, hôpitaux et routes et souligne que c'est le seul domaine où il existe encore une pénurie et ajoute qu'en cette période de ralentissement économique toute aide concertée des gouvernements aiderait les municipalités nouvelles à résoudre leurs problèmes en plus de réduire le chômage à travers le pays.

M.O.

SINUSITE soulagée grâce à **Lantigen 'B'**

DES MILLIERS de gens souffrant de sinusite ont été soulagés de façon DURABLE de leurs maux et ennuis, grâce à ce nouveau vaccin, absorbé par la bouche qui attaque le mal de l'INTERIEUR. Plus d'affreuses migraines sinusoïdales nui de fosses nasales obstruées par des mucosités.

DEMANDEZ AUJOURD'HUI LANTIGEN "B" BROCHURE A VOTRE PHARMACIEN

LB-18

★ Balances calculatrices

★ Caisses enregistreuses (1)

GARANTIES Modèles récents usagés, en excellente condition.

AUSSI

• Comptoirs réfrigérés • Réfrigérateurs

• Machines à frire "Hot Dogs" et Patates

et équipement complet pour BOUCHERIE, RESTAURANT, EPICERIE

Pamphlet mailé gratis sur demande

Prenez avantage de nos conditions exceptionnelles

12 à 24 MOIS POUR PAYER

LAVAL PRODUCTS LTD.

1001-1011 est, rue Craig, Mtl — MA. 6331

Gardez-en Toujours

pour les cas urgents

et pour votre agrément

LE COGNAC ★ ★ ★ HENNESSY

M. Marcel de REPENTIGNY, homme d'affaires bien connu, qui délaisse le commerce pour se joindre à la maison de courtage M.J. Campbell & Cie.

Bourse de New-York

Gains atteignant deux points. Valeurs canadiennes en hausse.

NEW-YORK, 7. (P.A.f.) — Après un début mixte, les cours ont gagné du terrain, à Wall Street, hier pour continuer ainsi le mouvement de hausse des deux dernières séances. Les gains ont atteint environ deux points dans certains groupes alors que les reculs ne dépassaient pas les fractions.

Les chemins de fer ont fluctué à la hausse suivis des cuprifères et des avionneries. Les métallurgiques ont affiché un ton variant de ferme à quelque peu à la hausse et les automoteurs étaient fermes de même que les distilleries, les services publics et les entreprises cinématographiques.

Chrysler qui vient de publier un rapport trimestriel favorable a haussé de plus d'un point. Benguet Consolidated Mining qui a recommencé à payer des dividendes a enregistré une bonne avance.

Les valeurs canadiennes ont haussé sous la direction de McIntyre qui a monté de 1¼. Distillers Seagrams et Canadian Pacific ont gagné ¼ et Dome Mines et International Nickel ont progressé de ⅛. Hiram Walker n'a accusé aucun changement. A la Bourse Américaine, Royalite Oil a baissé de ⅛ et Giant Yellowknife n'a pas varié.

Bourse de Toronto

TORONTO, 7 (P.C.f.) — Le marché a haussé vivement sous la direction des industriels, à la Bourse de Toronto, hier et les gains ont atteint jusqu'à 4 points dans des échanges les moins élevés vus depuis deux mois. Les services publics, les entreprises de construction, les produits alimentaires, les automoteurs et les textiles ont enregistré de bons gains. Les compagnies manufacturières ont faibli.

Eddy Paper a grimpé de 4½, Minnesota and Ontario, de 2½, St. Lawrence Corporation, de 2¼ et Anglo-Canadian, de $1 dans le groupe des papeteries. Les métaux non ferreux aussi se sont bien comportés. Labrador a monté de 1½ Noranda Mines, de $1 et Hudson Bay, de ⅝. Falconbridge a perdu ¼ et Consolidated Smelting, ⅛. Les pétroles de l'Ouest ont avancé légèrement de même que les aurifères. Les valeurs spéculatives ont enregistré de modestes avances.

FENÊTRES ET VITRINES DE TOUTES SORTES NETTOYÉES

PAR DES CANADIENS EXPERIMENTÉS ET ASSURÉS

Appelez M. Garneau, gér., 429, ST-VINCENT

HARBOUR 2528

LA CIE DE LAVAGE DE VITRES EXCELSIOR

Bourse de Montréal

Gains atteignant 4 points dans le groupe des papeteries. La Cie Rolland en vedette.

Les cours ont affiché une tendance irrégulière à la hausse, hier, à la Bourse de Montréal et à la Bourse Canadienne alors que le groupe des papeteries enregistrait de bons gains dans des échanges modérément actifs. Le virement comptait, vers la fin de la séance, 75,000 valeurs industrielles et 650,000 actions minières et pétrolières.

La Cie de Papier Rolland a été en vedette avec un gain de 4 points à 72, Minnesota and Ontario a grimpé de 3 points à 62 et St. Lawrence Corporation a haussé de 2½ à 74½. McColl Frontenac a gagné 1⅞ pour toucher 36. Eddy "A" a monté de 2 à 59 et MacMillan & Bloedel a avancé de 1½ à 36½. Des gains fractionnaires ont été enregistrés par Powell River, Abitibi, Bell Telephone et Great Lakes Paper.

Aluminium a baissé de ⅝ à 89¼ et Stelco et Fraser ont perdu ½ à 47½ et 32½ respectivement. Les divers industriels et les papeteries ont haussé alors que les métaux non ferreux et les gros pétroles affichaient un ton mixte. Les autres groupes ont accusé peu de changement. Les mines ont gagné du terrain et Molybdenite a monté de 20 cents à $2.25, Mogador, de 9½ cents à 71½ et Louvicourt, de 8 cents à 54. Consolidated Denison a reculer de 15 cents à $7.55.

★★Engin aussi...

(Suite de la page 93)

ils injectés de sang? la figure est-elle pâle tuméfiée, congestionnée? Il scrute attentivement les muqueuses. Elles sont asséchées quand le quidam a ingéré beaucoup d'alcool. Il fait des examens de l'équilibre et de l'orientation. L'alcoolisme crée des perturbations dans l'équilibre. On découvre alors des symptômes d'ataxie locomotrice. On fait marcher le sujet sur une ligne blanche. Le bonhomme parvient souvent à garder un aplomb étonnant, mais le défaut d'équilibre finit toujours par apparaître.

LE SANG REVELATEUR

Mais l'examen de clinique ne suffit pas. Il faut y ajouter l'examen de laboratoire et pour cela, une prise de sang est nécessaire. Car la méthode du ballonet (que le citoyen a gonflé de son haleine empestée d'alcool) nécessite un appareillage compliqué. Les résultats de l'enquête ne sont pas toujours indiscutables. Donc avec la permission du sujet on prend une prise de sang. Seulement dans le cas où l'on dispose des résultats des deux examens il est possible de poser un verdict irréfutable, déclare le Dr Fontaine. On mesure toutes les difficultés en pratique d'un tel programme qui serait pourtant le moyen le plus sage.

ET LES EPILEPTIQUES?

Les épileptiques ont appelé des commentaires à la séance de l'Institut Neurologique. On a estimé que les règlements de la province étaient trop sévères à leur endroit. On est plus libéral en Ontario. Les médecins estiment que quelques épileptiques peuvent conduire en sécurité; lorsqu'ils suivent un traitement régulier et sérieux, le danger de perte de connaissance est à peu près annihilé. Beaucoup d'épileptiques refusent de se faire traiter précisément parce qu'ils craignent qu'on leur ôte leur permis de conduire. Les médecins se sont accordés pour réclamer une complète révision des règlements à cet égard. En Ontario, un épileptique à qui l'on refuse sa licence a le droit de faire appel à un jury de six membres (constitué de six médecins et un profane).

UNE CONFERENCE SUFFIT-ELLE?

Il est certain que les problèmes évoqués devant les quelques cent médecins à Montréal cette semaine a apporté des éclaircissements intéressants pour le législateur. Une telle conférence n'était pas inutile. Le Dr Wilder Penfield a même soulevé la nécessité d'une commission à l'échelle internationale qui serait chargée de réunir les éléments d'une solution réaliste. Mais le problème central ne réside-t-il pas au fond de la conscience de l'homme? Les facteurs principaux d'accidents, l'excès de vitesse, l'alcool et l'imprudence en général ne peuvent être efficacement combattus et enrayés que par des décisions de la volonté. Il faut éduquer les automobilistes. Si les accidents comme on a démontré surviennent dans une proportion de 75% sur des routes soumises à une réglementation, il est bien évident que les lois ne sont pas observées.

INCONSCIENTS DU DANGER

Quant aux enfants, ils demeurent un problème angoissant et difficile à résoudre. On les voit sortir d'entre les voitures à l'improviste. Les enfants d'âge préscolaire surtout se dissimulent si bien et sont si agiles qu'on ne les voit pas. Le pire est arrivé, au moment où le chauffeur s'apprête à réagir. Les écoliers énervent l'automobiliste qui n'y peut rien.

"Il serait injuste d'incriminer les parents et les conducteurs d'autos quand les enfants roulent sous les roues meurtrières, déclare le Dr Rosario Fontaine. Les enfants eux-mêmes n'ont aucune conscience du danger. Il n'y a qu'un moyen : intensifier toujours l'éducation."

Les maladies sont certes des causes d'accident qui ne sont pas négligeables, mais dans quelles proportions, il est malaisé de le dire. "Les cardiaques, les coronariens, en particulier, dit le Dr Fontaine, sont certainement parmi les plus dangereux. Ils s'affaissent et perdent tout contrôle au moment où ils s'y attendent le moins. L'alcool reste néanmoins, jusqu'à plus ample informé, le collaborateur le plus solide de la faucheuse. S'il est entendu que les gros buveurs sont des dangers publics au volant, les amateurs de petits coups, complètement abandonnés à leur bien-être et à leur assurance démesurée, sont encore plus redoutables.

Faut-il pour autant, comme le suggérait le Dr Penfield, retourner à l'âge des cavernes? Il est bien évident que ce ne serait pas une solution. Pas plus pour lutter contre la bombe atomique que contre les méfaits de l'auto, troisième meurtrier du siècle, il ne saurait être question de revenir en arrière. Les progrès de la mécanisation sont là. C'est l'homme qu'il faut acclimater et instruire du danger. Il pourra alors, s'il est pleinement homme, assumer toutes ses responsabilités, réduire les risques mortels d'accident et autoriser tous les espoirs. Vigilance reste le mot d'ordre après le symposium géant de Montréal.

Routes rouvertes

QUEBEC, 6 (DNC) — Le ministère de la voirie informe que toutes les routes seront ouvertes à la circulation lourde, dimanche soir, le 8 mai, à minuit, dans les comtés suivants : Bagot, Beauharnois, Brôme, Chambly, Châteauguay, Huntingdon, Iberville, Jacques-Cartier, Laprairie, Laval, Missisquoi, Napierville, Nicolet, Richmond, Rouville, Saint-Hyacinthe, St-Jean, Shefford, Sherbrooke, Soulanges, Stanstead, Vaudreuil, Verchères et Yamaska.

Le département de la voirie se voit dans l'obligation de retarder encore de quelques jours l'ouverture des routes aux véhicules lourds dans les autres régions de la province, mais s'efforcera de lever ces restrictions le plus tôt possible, dès que les conditions du dégel le permettront.

Ann.

Contre l'eczéma et troubles de la peau

Dès aujourd'hui vous pouvez vraiment aider à soulager certaines affections ordinaires de la peau. Rendez-vous chez votre pharmacien et procurez-vous une bouteille de la véritable HUILE EMERAUDE "MOONE." Très concentrée, elle durera plusieurs jours.

Dès la première application vous sentirez un soulagement marqué, la démangeaison s'arrêtera rapidement, les éruptions sécheront et se desquameront en peu de jours. Il en est ainsi pour la démangeaison des pieds et des orteils, l'eczéma chronique et autres éruptions semblables de la peau.

Souvenez-vous que L'HUILE EMERAUDE "MOONE" est une huile antiseptique, pénétrante, qui ne tache pas ni ne laisse de résidu graisseux. Entière satisfaction ou argent remis.

AUTOUR des BUTS

par JEAN BARRETTE

Lorsqu'il a consenti aux démarches de son ami Connie Smythe auprès de Jim Norris, qui devaient par la suite lui assurer la gérance des Eperviers de Chicago, Dick Irvin a rapidement perdu la confiance et l'amitié de toute la haute hiérarchie du club Canadien. En apprenant que Smythe avait convaincu Irvin d'abandonner le Canadien, croyant ainsi l'affaiblir, Frank Selke n'a offert qu'un contrat d'un an à Irvin aux mêmes conditions de la dernière saison. Selke était appuyé par le sénateur Donat Raymond et M. William Northey, bras droit du sénateur.

Norris lui a offert le même salaire avec en plus une clause de deux ans et un pourcentage des recettes ou plutôt des profits car Irvin croit bien pouvoir remplir le Stadium de Chicago. Il oublie qu'il n'y a pas de Richard sur son équipe. Irvin n'avait pas besoin d'un contrat de plus d'un an avec le Canadien car il avait ici une position à vie. Il ne demeurera pas plus de deux ans à Chicago si ses Eperviers ne font pas les détails.

Il ne reviendra surement pas à Montréal après son exil bien volontaire et surtout à 61 ans.

Un directeur du Canadien a déclaré devant témoins, mardi, que le Canadien était maintenant fier de la décision de Irvin. "Il n'a pas gagné le championnat de la ligue, l'an dernier, avec la meilleure édition de tous les clubs Canadien depuis 1917. Il a été un énorme désappointement. Nous sommes fatigués de toujours finir en deuxième position", a conclu ce directeur.

Nous ne sommes pas prêt à partager cette opinion car Irvin a toujours été opposé à renforcir Chicago avec Ed Litzenberger. Une chose à peu près certaine, Frank Selke a voulu aider son ami Norris et il s'est fait jouer dans les cheveux par un prétendu sportsman que la superbe revue sportive américaine "Sports Illustrated" qualifie de fourbe et malhonnête.

Nos lecteurs se souviennent encore que c'est ce même Smythe qui a annoncé en primeur les renvois de Frank Eddols à Chicago et de Frank Boucher à New-York. On peut tirer nos conclusions sur son influence au sein de la Ligue Nationale. Aussi, peut-on maintenant blâmer Clarence S. (Soubresaut) Campbell de sursauter à la vue du président Smythe, de Toronto? Il y a de quoi! Smythe était en train de vendre Harry Watson au Chicago, le Canadien envoyait Litzenberger au Chicago et Metro Prystai laissait également Détroit pour Chicago quand le 8 décembre dernier, Dick Irvin est allé rendre visite à son ami et confident de toujours, l'unique leader des forces torontoises.

"Chicago a tous les joueurs requis pour gagner dans notre ligue" propose Smythe, "ils cherchent encore des joueurs alors que leur gros bobo est le manque d'un bon instructeur. Tu gagneras avec cette équipe, Dick, j'en suis sûr. A part de cela, si tu acceptes, je t'aiderai à ma façon. Tu comprends!"

Ce fut le coup de foudre. Pour la première fois de l'automne, Irvin esquissa un large sourire dont Smythe a rapidement compris la signification. Ce Smythe saisit vite les nuances. Les pourparlers Smythe-Norris ont suivi et quelque temps plus tard, Selke était mis au courant. Le gérant-général du Canadien a mal prisé la façon cavalière de Norris d'approcher Irvin. Aussi, quand il a voulu bâcler la transacton sur le champ, Selke a répondu:

"Attends à la fin de la saison" avant de parler à Irvin car après tout, il est notre pilote pour l'année". C'est ce qui explique un peu l'imbroglio qui a fait croire que Selke s'en allait à Chicago. Selke ne pouvait pas en dire davantage dans le temps.

Aussi, immédiatement après la saison, Norris a invité Smythe, Selke et Norris aux courses à New York et il a récompensé Smythe en lui faisant gagner des milliers de dollars sur son cheval "Broken Wing", un vrai "long shot". Broken Wing venait de courir à Miami, à 179 pour 1.

Le beau travail de Smythe méritait bien une récompense équitable. Quiconque délivre pour Norris reçoit son cachet. Que réserve-t-il maintenant à Selke pour lui avoir donné Irvin, Litzenberger, Hollingsworth, McCormack et Davis?

BIEN DIT, DEPUTE GAUTHIER!

Le Dr Pierre Gauthier, député libéral de Portneuf aux Communes, a causé une excellente impression par sa défense des joueurs de hockey dont la santé est souvent mise en danger par les exigences des magnats sans coeur. Le Dr Gauthier réclame également un Commissaire compétent (ceci exclut Campbell sur le champ) qui veillera avant tout aux intérêts des athlètes. Son discours a été acclamé par toute la Chambre, n'en déplaise à Campbell et aux pharisiens.

Le Dr Gauthier a parfaitement raison surtout quand on accepte une cédule où les joueurs doivent jouer trois parties en quatre soirs avec en plus deux longs voyages aller et retour. Qu'on prenne le Canadien comme exemple: il débute la saison dernière en jouant six parties en neuf jours avec en plus voyages à Boston, à Chicago et à Détroit. Six joutes en neuf soirs alors que les joueurs ne sont pas encore en condition. On continue: il joue trois parties en quatre soirs du 21 au 24 octobre, les 11, 12 et 14 novembre; les 18, 20 et 21 novembre et la même cédule se répète dix fois. Les 8,9,11 et 12 décembre, le Canadien a joué quatre parties, à Toronto, à New-York, à Montréal puis à Boston. Quatre parties avec quatre voyages.

On a également vu le Canadien jouer à Montréal, le samedi, et à Chicago, le lendemain après un voyage de neuf cents milles. Et l'on tente de nous dire que les joueurs sont bien traités. Un commissaire verrait à empêcher que deux joutes consécutives soient jouées pour le moins.

OPINION DE L'HON. MARTINEAU

Le Ottawa Journal a reproduit une déclaration de l'Hon. Gérald Martineau, C.L., de Québec, à la suite du sage discours du Dr Gauthier et nous la reproduisons textuellement: "On exige trop de nos athlètes. Je comprends qu'ils sont bien rémunérés mais à quel prix On exige tellement d'eux qu'ils deviennent exténués au possible ce qui les emmène à perdre tout contrôle et souvent commettre des actes regrettables. Le Dr. Gauthier a raison quand il dit qu'à la suite de leur condition épuisée, les joueurs sont plus sujets aux accidents".

"Le baseball a nettoyé sa demeure à la grande satisfaction du public; je ne saurais en dire autant du hockey. Pour sa part, Jim Norris est intéressé dans les clubs Chicago et Détroit et dans trois patinoires. Le Canadien était propriétaire l'hiver dernier des trois clubs juniors et de deux des cinq clubs de la ligue du Québec."

"La Canadian Arena Co. a dû débourser plus de cent mille dollars, cet hiver, afin que la ligue du Québec puisse terminer sa saison. Ce n'est pas là du sport. Pour ma part, j'ai vendu le club Frontenac parce que je ne pouvais pas me permettre d'entrer en compétition avec les clubs professionnels qui ont le contrôle absolu de tous les meilleurs joueurs".

M. Martineau a été très édifié de la remarque du Col. Kilpatrick, président des Rangers, à l'effet que les clubs de la ligue Nationale vont se partager les joueurs de marque à la prochaine assemblée, le mois prochain. Si ce n'est pas là du hockey syndiqué, il aimerait savoir ce que c'est.

EN QUELQUES LIGNES

Lionel Racicot inaugure les courses à Sherbrooke, mercredi prochain. Toute une délégation de Montréal, ayant à sa tête, M. J.-Eugène Lajoie, président de Blue Bonnets, ira encourager cet agressif néophyte à ses débuts comme gérant d'une piste de trotteurs... Doug Harvey a bel et bien mérité les mille dollars qui accompagnent le trophée Norris destiné à la meilleure défense de l'hiver. Nous ne pouvons pas concevoir toutefois que Marcel Pronovost ait été devancé par des types tels que Flaman, Goldham et plusieurs autres. Pour nous, Pronovost est le troisième meilleur bloqueur de la ligne... Bien qu'invincibles, les Dodgers n'attirent pas beaucoup. Ils trainent par 25,441 personnes à date, ce qui est inconcevable... Buckey Harris, gérant du Détroit, craint les Yankees plus qu'il ne craint Cleveland... Ted Kennedy ne mérite pas le trophée Hart. Les Leafs n'ont gagné que 24 de leurs 70 parties.

Qui va remplacé Irvin? Il y a trois gros candidats: Billy Reay, Toe Blake et Roger Léger. Reay est l'homme de Selke et du Sénateur; Blake et Léger sont bien supportés par Kenny Reardon. Si Kenny réussit à passer son homme, il aura son gros mot à dire sous peu dans les destinées du Canadien. Nous persistons à ne pas favoriser qui que ce soit car notre choix pourrait nuire.

Une chose certaine, Charlie Conacher n'a pas de chance, nous assure-t-on. Emile Bouchard, non plus! Si Butch refuse la direction du Royal, Pete Morin sera remplacé par Sam Pollock à moins que Sam n'aille à Québec où ses services sont en grande demande. Pollock sera un jour gérant du Canadien...

La Direction du Forum s'est fait critiquer comme elle le mérite d'ailleurs pour avoir permis une joute de hockey à la même heure que le club de baseball Montréal recevait le club de La Havane, dimanche dernier. On a cru au Forum qu'il y aurait 15,000 et 5,000 au Stade; ce fut l'inverse... Kansas City a congédié Ewell Blackwell, un autre lanceur fini à 32 ans... Phil Watson se propose d'être très [illegible] avec ses Rangers; l'homme propose, Dieu dispose. Roger Léger mériterait bien de conduire le Canadien après ses succès de Shawinigan Falls et de Victoria, mais son nom peut lui faire tort...

BONNE FETE: John Mariucci, 39, Ken Smith, 31, aujourd'hui; Archie Wilcox, 51, Bill Jurges, 48, Léo Dubé 42, Frank Laga, 35, Barbara Ann Scott et Pancho Gonzales, 27, lundi; Jack Rogers, 51; Jimmy Demaret et Léopold Paré, 45, Roland Gladu, 44, Pete Babando, 30, mardi; Charlies Gehringer, 52, Jean-Louis Amyot, 48, Dutch Hiller, 40, Gene Hermanski, 34, mercredi; Guy Gauvreau, 40, Bob Goldham, 33, Sherman White, 32, Yogi Berra, 30, Roland LaStarza, 28, Dollard St-Laurent, 26, jeudi; Joe Louis, 41, Dusty Rhodes, 28, vendredi; Marcel Larochelle, 39, Jean-Paul Lafranchise, 37, Phil Renaud, 35, Lorne Worsley, 26, samedi.

LES CANADIENS DE ST-JEAN DE LA LIGUE DE BASEBALL PROVINCIALE du président Albert Molini ont très bien débuté en remportant les trois premières joutes de la saison contre les Phillies de Trois-Rivières. Les organisateurs du club avaient organisé toutes sortes de cérémonies pour marquer l'ouverture du baseball à St-Jean de la nouvelle saison. A gauche, l'on distingue le maire de la ville de St-Jean, M. J.-Armand Ménard, lançant la première balle, au bas de la rampe, Al Barillari, gérant des Phillies de Trois-Rivières et Steve Mizerak. A droite du maire, l'honorable Paul Beaulieu, ministre de l'industrie et du commerce dans le cabinet Duplessis. Dans la photo de droite, l'hon. Paul Beaulieu remettant un chèque aux autorités du club de baseball St-Jean.

(Photo Studio Notre-Dame)

AU PARC RICHELIEU

Samedi à 8 h. 15 P.M.
ET
Dimanche à 2 h. P.M.
Les enfants ne sont pas admis

"C'est mon choix!"

HIRAM WALKER'S '58 RYE

UN RYE QUI A DU CORPS!

Ann.

RÉVEILLEZ VOTRE BILE

Sans Calomel—Et Vous Sauterez du Lit le Matin Plein d'Entrain

Le foie devrait déverser environ 2 chopines de bile dans votre appareil digestif tous les jours. Si cette bile ne s'écoule pas comme il faut, vos aliments ne sont pas digérés. Ils peuvent se décomposer dans vos intestins. Des gaz gonflent alors votre estomac. Vous devenez constipé. Vous vous sentez aigri, affaibli et tout vous paraît ennuyeux.

Il vous faut ces douces petites Pilules Carter pour le Foie pour que ces 2 chopines de bile circulent librement et que vous vous sentiez à merveille. Achetez-en un paquet aujourd'hui. Très efficaces pour faire s'écouler la bile comme il faut. Demandez les Petites Pilules Carter pour le Foie à 37¢ dans n'importe quelle pharmacie

Cigarettes
British Consols
BOUT ORDINAIRE ou EN LIÈGE

Commentaires SPORTIFS

par JERRY TRUDEL

Roger Léger, le coach de l'année au Canada

Les Cataractes de Shawinigan Falls, inspirés par leur vaillant instructeur Roger Léger, viennent d'écrire une page glorieuse dans les annales canadiennes du hockey et plus particulièrement dans celles de la province de Québec. Ce club Cendrillon, auquel on n'accordait guère grand'chance de se classer au sommet de la Ligue du Québec, a pris les devants dès le début de la saison au mois d'octobre dernier et n'a jamais vu personne en avant de lui par la suite. Les victoires ont succédé aux victoires et les Cataractes ont tout dominé jusqu'à la fin. Ils méritent nos plus sincères félicitations et l'admiration de tous les amateurs de hockey au pays.

Léger a prouvé qu'il était un meneur d'hommes naturel et ses parts ont ainsi beaucoup monté dans le choix du successeur de Dick Irvin à la direction du Canadien. Roger a été bien secondé par le gérant-général Kenny Reardon qui se considère maintenant un fils adoptif de la Ville de l'Electricité et qui en est fier. Robert "Miche" Perreault a été le gardien de buts par excellence dans le hockey mineur professionnel et il s'est aussi beaucoup grandi dans l'estime de tous.

Et que dire des vétérans Jean-Paul Lamirande, Fernand Perreault, Gilles Dubé, Erwin Grosse, Jean-Paul Denis et des sensationnelles jeunes recrues Jean-Guy Talbot, Bob Turner, Connie Broden, Eddie Kachur, Claude Provost et tous les autres sans exception qui ont bataillé en lions jusqu'à la fin.

Le hockey a peut-être été prolongé hors de l'ordinaire cette année dans le Québec mais personne ne s'en est plaint parce qu'il a été prolongé de digne façon, d'une façon qui a fait honneur à notre sport national. Les Flyers d'Edmonton méritent aussi une accolade pour leur bel esprit sportif et pour le jeu qu'ils ont fourni. Ils ont été de dignes représentants de l'Ouest canadien.

Personne n'a pleuré à chaudes larmes lorsque Dick Irvin a sagement décidé d'accepter l'offre de plus de $30,000 par saison pour deux ans que lui a faite Jim "I.B.C.—N.H.L". Norris. En grippe-sous averti et expérimenté, ce cher Dick ne pouvait non plus faire la sourde oreille à la clause de boni sur les assistances, insérée dans son contrat. Il a dû calculer froidement le nombre de poules, coqs, pigeons et autres bipèdes assortis qu'il lui serait loisible de se procurer avec sa nouvelle stipende. Il appert cependant que les charcutiers et pâtissiers de Chicago ont été foudroyés par la nouvelle de cette nomination et qu'ils sont plus désemparés que les propriétaires de clubs de nuit de Montréal; certains même, dit-on, seraient disposés à échanger leur commerce pour une boîte montréalaise, même s'il leur fallait n'ouvrir leurs portes qu'aux heures des repas. C'est que ces marchands de victuailles connaissent trop bien l'austérité gastronomique qu'exige Irvin de ses joueurs et ils craignent que ce régime d'abstinence se propage au reste de la population de Chicago!

Finis les gras dans la Ville des Vents! Tout le monde devra maintenant se serrer la ceinture de deux crans et Jim Norris lui-même devra dire adieu aux pâtes alimentaires et aux sorbets "Carbo". Il est heureux pour Jack Adams qu'Irvin n'ait pas été nommé coach à Détroit! Mais revenons au sérieux et à nos moutons, pour ne pas dire pigeons. Le départ du "Vieux Renard aux cheveux blancs" (nous parlons toujours d'Irvin et non pas de l'un de nos confrères!) n'a pas semblé prendre la métropole par surprise. Dès la série semi-finale contre Boston, Jacques Beauchamp avait deviné qu'Irvin ne serait plus avec le Tricolore la saison prochaine; encore une fois, Jacques a vu l'un de ses "scoops" confirmé. Quelques semaines plus tard, Russ Wheatley de la Presse Canadienne révélait que Dick Irvin avait reçu une offre alléchante des Black Hawks et quelques jours après, l'instructeur du Canadien allait rencontrer Jim Norris à New-York. Mais ce n'est que vendredi dernier, le 29 avril, qu'Irvin faisait connaître sa décision à Frank Selke, le gérant-général du club.

Disons entre parenthèses que la Ligue Nationale de Hockey n'a pas encore appris ce qu'était le sens de la publicité et l'opportunité des bulletins de nouvelles. Au lieu que le baseball étend sagement ses nouvelles sur une longue période pour demeurer toujours en lumière même durant la saison morte, le hockey groupe toutes ses annonces en un seul colis dont il se débarrasse au plus tôt pour ensuite se terrer tout l'été. C'est ainsi que lundi on annonçait simultanément la nomination de Phil Watson à New-York et celle d'Irvin à Chicago. Et ce qui devait survenir s'est produit. Dans les journaux new-yorkais, on annonçait en gros plan le choix de Watson tandis que la nomination d'Irvin était eenfouie dans le dernier paragraphe comme un à-côté. Ce qui aurait dû être deux grosses nouvelles séparées et deux bonnes manchettes n'a été qu'un feu de paille.

Et maintenant quelle a été la réaction des amateurs de hockey montréalais? On pourrait dire qu'elle a été pratiquement nulle. La première question que tout le monde se posait immédiatement était la suivante: "Qui sera son successeur?" En général on ne commentait aucunement le départ même d'Irvin, mais plutôt ses conséquences. Les opinions sur l'instructeur lui-même variaient du hochement d'épaules aux dénonciations très vives.

On ne peut décrier entièrement Irvin. 25 années à la direction active de clubs de hockey lui ont **nécessairement** donné certaines qualifications. Sa sincérité n'a jamais été mise en doute; il vivait de hockey 24 heures par jour et 365 jours par année. Il était un très mauvais perdant et un féroce compétiteur. Il prenait toujours la défense de ses joueurs. Il savait être acerbe dans les remarques qu'il adressait à l'adversaire. Le grand reproche qu'on lui adresse, c'est de ne pas avoir connu et compris la nature humaine. Ses hommes n'étaient pour lui que des unités mécaniques qui devaient être mues par le même moteur, par la même force et par les mêmes manettes. Il ne savait pas faire la part des caractères et des tempéraments chez ses joueurs; il ne comprenait pas la nature humaine, ni chez le public, ni chez les journalistes ni chez ses hommes et c'est ce qui a été la source de presque tous ses ennuis.

Disons à la défense d'Irvin qu'il s'était grandement amélioré au cours des deux ou trois dernières années; il était devenu plus souple et les résultats ont aussi été meilleurs.

Et pour ne pas laisser le hockey, un sport qui semble d'ailleurs ne pas vouloir nous laisser cette année, nous trouvons injuste le choix de Ted Kennedy comme joueur le plus utile à son club dans la Ligue Nationale pour la saison 1954-55. Nous avions personnellement choisi Maurice Richard pour cet honneur; nous croyions justement ou non que le Rocket avait encore été l'inspiration de son club et qu'il avait communiqué son feu sacré à ses brillants co-équipiers plus jeunes, Jean Béliveau et Boum-Boum Geoffrion. Nous aurions pu comprendre la nomination de Harry Lumley par exemple car c'est lui qui a véritablement tenu les Leafs de Toronto dans la lutte jusqu'à la fin.

Mais Kennedy, c'est renversant! Nous voulons bien croire que Kennedy est un travailleur infatigable et qu'il joue plus longtemps que n'importe quel de ses co-équipiers mais cela ne le crée pas nécessairement joueur le plus utile. Floyd Curry, Tony Leswick et autres sont aussi travaillants que Kennedy même s'ils ne sont pas utilisés aussi souvent que lui.

Il semble que le choix du Trophée Hart soit devenu depuis deux ans la risée de la Ligue. Il y a deux ans, c'était Al Rollins qui était choisi avec un club de dernière place et cette année c'est Kennedy avec une équipe de troisième position. Doug Harvey n'aurait-il pas été un meilleur choix que Kennedy? Il est au moins cinq ou six joueurs qui méritaient cet honneur beaucoup plus que le capitaine des Leafs. Ce n'est certainement pas à Montréal que Kennedy a reçu ses votes; nous voulons croire qu'il a pu amasser un assez fort montant à Toronto même si plusieurs scribes de la Ville-Reine ont dû voter en faveur de Lumley; alors la balance du pouvoir a été dans les quatre autres villes du circuit et ce n'est pas à leur honneur d'avoir opté en faveur de Kennedy.

La suspension de Don Newcombe ne nous surprend aucunement. Ce gros "jambon" a toujours eu un caractère assez difficile même à Montréal; il est reconnu comme un vrai paresseux et un type assez hautain qui croit avoir droit à certains privilèges particuliers. Il va apprendre que dans les ligues majeures on ne peut se permettre tous ses grés...

La direction du club de football des Alouettes a sagement agi en nommant Albert Trottier publiciste français; Albert n'est pas connu de la majorité du public mais c'est un prosélyte farouche du football depuis de nombreuses années; il s'est depuis longtemps intéressé au football mineur et connait son affaire; nous le félicitons de tout coeur. Ce qui nous a cependant fait le plus plaisir dans la lettre signée par le vice-président Vic Obeck, c'est la phrase suivante: "Ne craignez pas non plus de critiquer, car c'est encore la seule façon d'améliorer toute chose". Franchement nous avons été renversé; on n'a pas l'habitude à Montréal d'inviter la critique. On l'a plutôt toujours redoutée et condamnée. C'est tout à l'honneur des Alouettes et de la nouvelle direction de remettre ainsi les choses en ordre!... Une visite à St-Jean dimanche dernier nous a convaincu que l'enthousiasme n'était pas mort pour le baseball provincial; il est vrai que les Canadiens du gérant Steve Mizerak ont commencé en lions en triomphant des Phillies de Trois-Rivières à trois reprises en fin de semaine dernière. Le plus avide amateur de baseball et le plus chaud partisan du St-Jean nous a encore semblé le vétéran Charlie Morin, qui a été président du club durant neuf ans; tant qu'on aura des types comme lui pour se dévouer, le sport régional vivra. Son successeur Armand Leblanc maintient cette belle tradition et il est bien secondé par les directeurs Roland Viau, Jean Sagala, Philippe Trahan, Jacques et Maurice Lorrain, Edgar Gaudette, Paul Dubé, Roger Lanoue ainsi que par les sportifs Harold Savoy, Maurice Farand, Richard Mercier avec Son Honneur le maire Armand Ménard en tête; bon succès, St-Jean.....

Hervé Gauthier, membre du club de golf Les Dunes de Sorel, a probablement réussi le premier trou d'un coup de la présente saison; c'était du moins le premier du genre sur ce parcours fondé il y a trois ans. M. Gauthier a réussi son ex-

(Suite à la page 122)

(Photos J.-J. Senécal—La Patrie)

LE CLUB MAISONNEUVE JUNIOR de la ligue Montréal Royale Junior alignera de jeunes joueurs rapides et très combatifs cette saison. Le club pratique tous les soirs et selon l'instructeur Ti-Coune Couillard il sera de beaucoup supérieur à l'an dernier. Dans la photo du haut on distingue Wilfrid "Ti-Coune" Couillard, le sympathique gérant du Maisonneuve, qui explique un règlement à ses joueurs. Dans la photo du bas, rangée du haut: Pierre Longpré, André Joly et Gérald Nadon. Rangée du bas: Bob Dzwala, Claude Lachance et Ross Fairholm, tous des vétérans.

"Légèreté" et "pleine saveur"

Cette nouvelle étiquette bleue et or est celle d'une bière "légère"... mais qui n'en conserve pas moins toute la saveur, toute la "vigueur" d'une vraie bière.

MOLSON'S GOLDEN ALE BREWERY LIMITED

Ballons géants de 6 pi...59¢

Bien du plaisir pour les jeunes et les moins jeunes. Vous pouvez les gonfler jusqu'à ce qu'ils atteignent 6 pi. de diamètre et 21 pi. de circonférence. Bons pour plage et parc d'amusement. Fabriqués de véritable caoutchouc neoprene, ce qui les fait durer plus longtemps. Peuvent être peints de vos messages! Exercent un attrait formidable sur les foules aux EXPOSITIONS, OUVERTURES, JOUTES SCOLAIRES, POSTES D'ESSENCE, etc.
Surplus du gouvernement, neuf, vendu à une fraction du prix original. 59¢ chacun (2 pour $1.00, 5 pour $2.00, 1 douz. seulement $5.00). Nos regrets: pas de C.O.D.

NOVEL Mfg. 33, Second Ave, Dept. G-701, New-York 3, N.-Y.

Pour vos
REPARATIONS
- Chaussures
- Sacoches
- Parapluies
- Valises
- Articles de cuir de toutes sortes

Teintures de sacoches et souliers en cuir, suède, satin, crêpe

Consultez la Cordonnerie

JOS DUGAL

1274 est, Mont-Royal
(entre Brébeuf et Chambord)

Livraison gratuite à domicile GI. 2531

Commandes postales exécutées avec soin

Denis Jacques et Landry retourneront jouer à Laval

Le club Laval du président Raymond Lagacé demeure encore le gros favori pour remporter le championnat de la ligue de baseball Montréal Royale Junior du président Gérard Thibeault qui débutera la semaine prochaine. Chuck Desrochers — le plus jeune gérant du circuit — est fort confiant de répéter son exploit de l'an passé.

Chuck Desrochers sera de retour cette saison et aura recours au même alignement que l'an dernier moins quelques exceptions. Le département de lanceurs sera encore très puissant. Seul André Meloche n'est plus avec l'équipe. Le fameux Denis Jacques sera de retour ainsi que le jeune gaucher Raoul Landry. Pierre Lagacé du collège Laval sera probablement signé dans un avenir rapproché. La position de receveur sera occupée par John Schauberger du Laval juvénile la saison dernière. Schauberger remplacera Gérard Lamoureux qui est maintenant trop âgé pour évoluer chez les juniors.

Au champ intérieur, Raymond Lefebvre couvrira encore le premier but tandis que le puissant frappeur Ted Samoluck sera de retour au troisième cousin. Rod Large couvrira le poste d'arrêt-court tandis que John Hanley évoluera au deuxième but.

Au champ extérieur, le gros Bruno Avon sera encore avec le club. Les deux autres voltigeurs seront choisis parmi un groupe de jeunes qui s'entraînent présentement avec le club de Chuck Desrochers.

Le Laval sera donc très dangereux avec un tel alignement et le propriétaire-président Raymond Lagacé est confiant de remporter le championnat à sa première année à la tête du club.

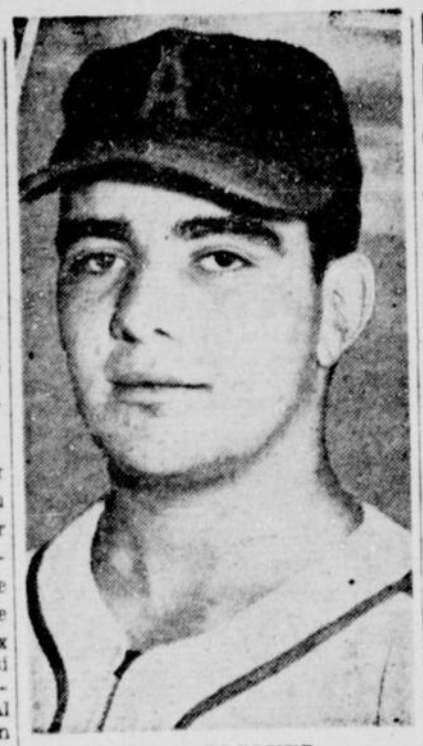

Denis JACQUES

Play Ball aux usines Angus

La ligue de balle-molle intermédiaire des Usines Angus fera son ouverture officielle, mardi soir, alors que tous les clubs du circuit seront à l'oeuvre. Quelques petites cérémonies d'usages marqueront les débuts de cette ligue qui devrait être une des plus populaires dans la ville de Montréal.

Les joutes seront jouées aux terrains Beaubien, Gilford et Lalancette. Au terrain du Beaubien, le club de la Steel fera face au Passager; au Gilford, Machine disputera la victoire au Loco et au parc Lalancette le club du Repair sera opposé au Freight.

Tous les joueurs de la ligue doivent travailler aux "Usines Angus" pour jouer pour l'un des six clubs du circuit qui est présidé par Claude Guénette.

St-Eusèbe jouera au terrain Morgan

Les clubs de la ligue de baseball des Loisirs Junior ont adopté une cédule de 40 parties au cours de la prochaine saison qui débutera dimanche prochain. L'Immaculée-Conception, Jarry, St-Eusèbe, Ville St-Laurent, Ste-Gemma de Rosemont et Ste-Madeleine d'Outremont sont les clubs qui composeront les cadres de ce circuit.

Le secrétaire-publiciste Gaston Valiquette est confiant de voir la ligue connaître sa meilleure saison depuis son existence. Valiquette est d'avis que tous les clubs se rendront jusqu'au bout de la saison.

Le club Immaculée-Conception sera encore sous la direction de Marcel Racine et Paul Hlavaty. Le club "des Pères de l'Immaculée" devrait être de nouveau le gros favori pour triompher dans ce circuit. Racine perd seulement deux joueurs de l'an dernier. Le gérant des champions de l'an dernier a fait signer trois joueurs du club Mayport l'an dernier, ce qui devrait l'aider beaucoup.

Les autres clubs s'organisent tranquillement et tout laisse prévoir qu'ils seront des plus puissants et qu'une forte opposition existera entre chacun des six clubs.

Tous les joueurs qui sont intéressés à jouer pour l'un des six clubs de la ligue des Loisirs Junior peuvent communiquer avec les dirigeants des clubs le plus tôt possible.

Valiquette a annoncé également que le club St-Eusèbe de Paul Mathieu jouera ses parties au terrain du parc Morgan qui est doté d'un système de lumières.

Congrès hôtelier

SAINT-HYACINTHE. — La prochaine réunion plénière de l'Associaton des Hôteliers de la province de Québec se tiendra à Saint-Hyacinthe en juin, les 5, 6 et 7, à l'occasion de son congrès annuel au Grand-Hôtel.

Une importation française
Urodonal
soulage rapidement et efficacement douleurs rhumatismales, sciatiques, etc.
La marque de confiance

Le Dr Gauthier et Byrne intéressés à acheter les "Chics"

CHICOUTIMI. —La rumeur circule qu'un syndicat de Chicoutimi, ayant à sa tête le docteur Gustave Gauthier, donateur du trophée Vézina au meilleur gardien de buts de la ligue Québec, serait intéressé à acheter le club Saguenéens de Chicoutimi au coût de $35,000.

Un autre intéressé serait le riche Québecois Frank Byrne, ancien propriétaire des Citadelles de Québec.

Si l'équipe n'est pas vendue, les propriétaires actuels, Odilon Crevier et John Murdock, garderont le club en opération pour encore au moins un an.

Ann.

Jouissez-vous d'un bon crédit?

"Vous allez me laisser partir avec cette montre? Mais vous ne me connaissez même pas!" s'écria le client qui venait d'acheter le bijou à crédit. "Peut-être en savons-nous plus long sur votre compte que vous ne le croyez!" répondit le commis, en souriant.

SÉLECTION de mai vous raconte comment les bureaux de crédit se renseignent sur vous et vos habitudes financières et peuvent, à une minute d'avis, informer les marchands si vous êtes ou non un bon payeur. Apprenez à sauvegarder votre crédit en vous aidant des cinq conseils que l'on vous donne.

Achetez SÉLECTION de mai aujourd'hui: plus de 30 articles d'intérêt durable.

Voici un homme heureux! Pourquoi?

Tout simplement parce qu'après une bonne journée de travail il mérite une détente confortable et profite de l'occasion pour savourer son tabac préféré avec une pipe...

80% PLUS SECHE

"CAVITY"

Exigez toujours la marque "Cavity" gravée sur chaque pipe.

LA CAVITÉ

★ LA MEILLEURE SUR LE MARCHE ★

Un vrai sportif n'en prend pas plus qu'il ne doit

Soyez un vrai Sportsman
Prévenez les feux de forêt — conservons notre faune et nos ressources naturelles

Le sportif avisé choisit-
CIGARETTES DE VIRGINIE
Sportsman

Plus fines et plus douces — faites de tabacs de Virginie de choix, mûris au soleil — d'une *pureté garantie*.

ROULÉES DANS LE PAPIER IMPERMÉABLE 'ALLWEATHER'

Oreste Bellini nommé coach du St-Henri Jr

Hubert Lauzon, publiciste du club St-Henri de la ligue de baseball Montréal Royale Junior du président Gérard Thibeault, annonce que le club de l'Association Sportive de l'Ouest, cette saison, sera sous la direction d'Oreste Bellini. Ce dernier remplacera son frère Johnny qui doit se retirer du baseball actif par suite d'un surcroit de travail.

Le nouveau gérant du St-Henri a confiance de pouvoir former une équipe jeune, rapide et combattive qui aura le don de soulever les foules et plaire aux amateurs de baseball de la région de St-Henri.

La saison d'entrainement est actuellement à son effervescence et, les pratiques succèdent aux pratiques afin de trouver des joueurs susceptibles de porter les couleurs du St-Henri.

Le gérant Oreste Bellini et ses instructeurs Vincent Capozzi et Tino Arcudi sont au parc des Conseillers situé Chemin St-Paul, près Ste-Marie tous les soirs de la semaine à 6 hres 30 pour accueillir les jeunes, désireux de se faire valoir dans le sport national des Américains. Le samedi et le dimanche, les pratiques débutent à 2 heures.

Plusieurs positions sur l'équipe sont encore ouvertes et, c'est l'occasion pour les jeunes de se mériter une place régulière sur l'équipe.

Une invitation spéciale aux jeunes résidents de Ville-Emard, Côte St-Paul, St-Henri, Ste-Cunégonde qui regorgent de bons joueurs de baseball.

Pour de plus amples informations, veuillez communiquer avec M. Edgar Léveillé, WE. 2231; M. Sam Capozzi, TR. 8359; M. Ralph Vichira, WE. 6309.

Opération Robinson

MOSCOU — (Reuters) — La radio soviétique a annoncé qu'un groupe de savants partiront prochainement pour le pôle nord afin d'assurer la relève d'une équipe qui a été déposée sur un ilot de glace dans l'Antarctique, au mois de février, l'an dernier. La Russie possède quatre stations flottantes de recherches dans cette région.

MAISON FONDÉE en 1575 à AMSTERDAM
BOLS
V.O. GENEVER GIN
"LE CÉLÈBRE GIN GENRE HOLLANDAIS"
DISTILLÉ ET EMBOUTEILLÉ AU CANADA

Salut au Printemps!

DOW BREWERY LIMITED MONTRÉAL • QUÉBEC • KITCHENER

Coups de poings

Archie Moore s'est mérité un combat de championnat poids-lourd contre Rocky Marciano en battant Nino Valdes, à Las Vegas, mais auparavant il défendra son titre à 175 livres contre le champion à 160, Carl "Bobo" Olson, probablement le 22 juin.

Moore pesait 196½ livres contre Valdes, mais il n'aura pas trop de difficulté à descendre à la limite de sa catégorie si on se rappelle

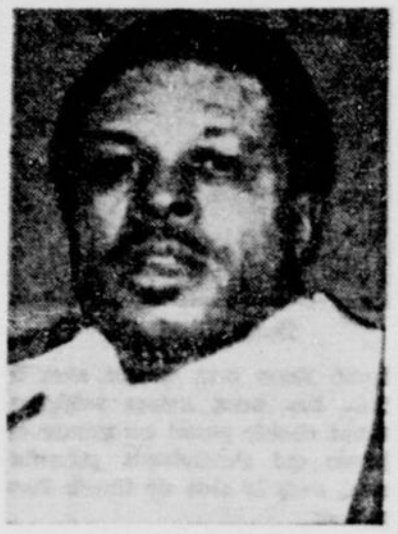

ARCHIE MOORE

que l'an dernier il avait pesé 190 contre Baker en mars et seulement 173 contre Harold Johnson, cinq mois plus tard.

Valdes, qui a été éliminé de la course au championnat, rencontrerait maintenant Bob Baker à Pittsburgh.

Paolo Melis a perdu contre Chico Vejar, dans un combat televisé à Syracuse la semaine dernière, mais il n'a pas été deshonoré. Il faisait très belle figure quand l'arbitre a arrêté la bataille à cause d'une mauvaise coupure à l'oeil de l'Italien. Melis obtiendrait d'autres combats importants aux Etats-Unis.

Il n'y aura pas de programme de boxe à Montréal avant le 30 mai au Mont-St-Louis, ou le 31 au stade Exchange.

Percy Bassett, champion poids-plume intérimaire des poids-plumes pendant que Sandy Saddler était dans l'armée, devra abandonner la boxe à la suite d'une blessure à un oeil. Il a la rétine de l'oeil détachée. Gene Hairston, qui livra deux beaux combats contre Laurent Dauthuille à Montréal, dut accrocher les gants lorsqu'il subit une blessure semblable.

Bassett, qui a fait plusieurs tournées en Europe durant les dernières années, aurait été blessé dans un combat contre Joe Lopez à Sacramento en février, mais il livra quand même un match au dur cogneur Séraphin Ferrer il y a quelques semaines à Paris. Il gagna par knockout.

Il a rencontré au cours de sa carrière commencée en 1947 les meilleurs poids-plumes et poids-légers au monde, y compris : Lew Jenkins, Orlando Zulueta, Terry Young, Teddy Davis, Jimmy Carter, Charley Riley, Ray Famechon, Dave Gallardo, Arthur Persley et Lulu Perez.

Ray Robinson continue toujours son retour et cette semaine il a battu Garth Panter par décision. C'est une victoire pas trop importante, car Panter avait perdu six de ses sept derniers combats.

Dick Howard est retourné dans l'arène après plusieurs mois de repos, battant Young Junior.

La surprise de la semaine a été enregistrée par Virgil Akins qui a knockouté le gaucher Ronnie Delaney. Ce dernier avait battu Johnny Saxton il y a quelques mois.

Combats importants à venir : 16 mai — Rocky Marciano vs Don Cockell ; 8 juin — Raton Macias vs Billy Peacock ; 1er juin — match de championnat poids-léger entre Jimmy Carter et Bud Smith ; et 10 juin — match de championnat mi-moyen entre Tony DeMarco et Carmen Basilio.

★ Sir Humphrey Gilbert, qui prit possession de Terre-Neuve au nom de la Couronne britannique en 1583, était le beau-frère de sir Walter Raleigh.

Ouverture de la ligue Senior dimanche prochain

La ligue de baseball Montréal Senior composée de cinq clubs en dehors des limites de la ville de Montréal et de cinq équipes comprises dans le secteur des terrains de jeu fera son ouverture dimanche prochain le 15 mai. Tous les dix clubs du circuit seront à l'oeuvre lors de la joute d'ouverture.

Le club St-Eustache sous la direction de Paul-Henri Duval devrait être le gros favori des parieurs pour décrocher le championnat de ce circuit.

15 coursiers achetés par des sportsmen du Québec

La couleur locale est l'un des facteurs qui ont contribué à l'essor gigantesque du trot et amble au cours des dernières années dans notre province. Tandis que la rareté des chevaux de classe a toujours été grande chez les coureurs les coursiers du Québec offrent aujourd'hui une opposition de plus en plus formidable aux envahisseurs de l'étranger et l'intérêt pour les courses sous harnais en est accru.

L'enthousiasme populaire a été son point culminant lorsque Star Volo à J.-P. Lachapelle de Jollette a été proclamé le "cheval de l'année" au Canada pour l'année 1954.

La saison de courses en cours au Parc Richelieu et qui se continuera le mois prochain à Blue Bonnets promet d'abaisser tous les records. Et la représentation locale sera meilleure que jamais.

Les "stakes" pour jeunes chevaux offerts par les deux pistes montréalaises se sont avérés un nouveau stimulant pour les sportifs et la preuve en a été fournie lors de la douzième vente annuelle de chevaux tenue cette semaine à Saratoga Springs. Parmi les 143 chevaux vendus à l'enchère une quinzaine sont devenus la propriété de sportsmen de chez nous.

Chacun des acquéreurs est naturellement convaincu d'avoir fait le meilleur achat et l'un des plus enthousiastes est Edgar Dallaire de Montréal et St-Raphaël qui déclare avoir la trouvaille de l'année dans un trotteur de trois ans nommé Shady Dale Charmer qui devrait faire prochainement ses débuts au Parc Richelieu et participera aussi aux stakes pour son âge à Blue Bonnets.

Le club Expendable formé de sportsmen montréalais a acheté un trotteur prometteur de trois ans nommé Shady Dale Ritz qui a couru son unique course au Roosevelt Raceway. Jos Brosseau fonde beaucoup d'espoir sur Trigger Tass, un ambleur de quatre ans qui est un frère de Pistol Tass et qui a couru deux fois à Santa Anita de même que Cardinal Pete, poulain de trois ans qui ne s'est pas encore rendu à la barrière de départ.

Josedale Courier qui s'est assuré une marque de 2.07 l'an dernier à l'âge de quatre ans est devenu la propriété de Reno Thibault, de Rimouski. C. Brown a ajouté Ilene Lee Hall, ambleur de trois ans, à son écurie déjà imposante au Bout de l'Ile.

M. Coderre, de Sherbrooke, fera ses débuts comme propriétaire avec un trotteur de 3 ans nommé Shady Dale Comet qui fera aussi ses débuts, Jean Brown, de Québec, a acheté Jack Glow, trotteur de 7 ans ayant un record de 2.09 3/5, un fils de Jack The Ripper, tandis que A. Leblanc, aussi de Québec, a fait l'acquisition de Ready Hanover, un descendant de Volomite, trotteur de 3 ans, qui a été élevé en Floride. Un groupe de sportsmen de Jonquières ayant M. Girard à leur tête a acheté Ample Hanover, Bob Crispin, Ensign Wilkes, Gage Town, Royal Blaize, Royal Breeze et Sandy Walnut.

Piste Richelieu

INSCRITS POUR SAMEDI

PREMIERE COURSE, D. Trot, $300 — Jay Bee Jay, F. Gerry Jr.; Sir Lullwater, Marcel Cournoyer ; Fleetfoot Tide, Théo Turcotte ; Guy Riddell, Gilles Lachance ; Peter Adeline, F. St-Denis ; Diana Worthy, Arthur Giard ; Dixie Scott, John Robinette ; Happy Pegasus, Albert Hanna.

DEUXIEME COURSE, D & D.D., amble, $300 — Ivan Mc, Fred Roloson ; Silver Tommy, Percy Robillard ; Buddy York, Al. Smith ; Kenney Volo, Albert Boucher ; Ellen Law, Gardner Hammond ; Queen Ebon ; Dillon The Great, M. L'Heureux.

TROISIEME COURSE, D. & D.D., $300 — Buster, Jules Lahaie ; Bertha Riddell, Wilfred Rowe ; Romus The Second, Fred Roloson ; Miracle Card, Bill Habkirk ; Patrick Hum, Albert Hanna ; Peter Van H, Clarence Lockhart ; Sun Hill, Lionel Ethier.

QUATRIEME ET SEPTIEME COURSES, D.D. & C., trot $800, handicap — Clever Crumbrook, F. Gerry Jr.; Vanity Riddell, Bill Habkirk ; Eddie Gantle, Ed. Bradette ; Sunrise B, Pem Caldwell ; Maybe C, Peter Miller ; Cardinal Lincoin, Albert Hanna ; Mary's Boy, R. St-Denis ; High Wayne, John Robinette.

CINQUIEME ET HUITIEME COURSES, B.B. & B., amble, $1,000 — Part Dillon, Vic Lutman ; Lee Scott Harvester, Wilfred Hughes ; Advocate, F. St-Denis ; Florence Harmony, R. McDonald ; Jack Brook, Homer Harp ; Shelton Key, Réal Bardier ; Sir Echo M, Al. Smith.

SIXIEME COURSE, C.C., amble, $400 — True Jack, Albert Boucher ; Gay Wave, Noël Boldue ; Bonnie Doone, Keith Waples ; Princess Betty G, Gérald Hees ; Buddy B. Kyer, Henry Kyer ; Maximillienne Royal, Réal Bardier.

NEUVIEME COURSE, D. amble, $300 — Prince High, Norm Stephens ; Mr. King, Marc Gingras ; Kathleen Volo, Percy Robillard ; Lee C. Brooke, Clarence Lockhart ; Stella B. Patch, Gardner Hammond ; Miss Rosa B, Phil Sauvé ; Hasty Scott, Gérard Dubé ; Smoky Harvester, Théo Turcotte.

FORUM
Mercredi, le 11 mai, à 8 h. 30 p.m.
CHAMPIONNAT DE LUTTE
(pour le titre mondial)
Pat O'CONNOR
(Champion)
VS
Big Bill MILLER
(Aspirant)
2 chutes de 3 à finir
3 autres bons combats
Arbitre : JACK SHARKEY
PRIX : Sièges réservés : $2. et $1.50 en vente aux guichets de l'avenue Atwater et de la rue Closse; non réservés, cercle, $1 et sièges à 75c dans la Terrasse en vente à 7 heures le soir du spectacle au guichet de la rue St-Luc.

LE NOUVEAU COUPE-TOURBE MOTORISE
Ryan
Coupe des tourbes parfaites jusqu'à
15 verges carrées
A LA MINUTE !

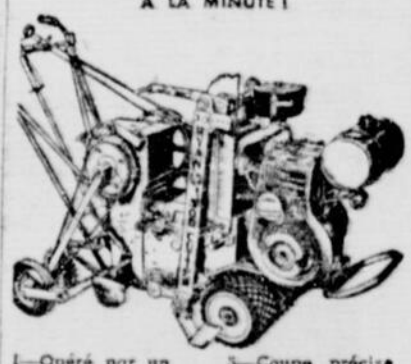

1—Opéré par un seul homme
2—Contrôle instantané
3—Epaisseur de coupe réglable
4—Energie de réserve
5—Coupe précise
6—Mesure, coupe de travers automatiquement (facultatif)
7—Disponibles en largeurs variées

Pour dépliants et prix sur le NOUVEAU COUPE-TOURBE "RYAN" Motorisé, écrivez aujourd'hui même à :
AGRI TECH INC.
2025 Chemin Chambly
Dept. M, Longueuil, P.Q.

LEGER PORTE EN TRIOMPHE. — Roger Léger, héros de la conquête de la coupe Edimbourg par les Cataractes de Shawinigan Falls dont il est le coach, a été porté en triomphe par les partisans du club après la victoire de jeudi soir. Léger a connu de si beaux succès cet hiver qu'il est mentionné comme candidat sérieux au poste de pilote du Canadien laissé vacant par le départ de Dick Irvin.

Shawinigan savoure le triomphe des Cataractes

La date du 5 mai 1955 restera mémorable dans l'histoire de la florissante ville de Shawinigan Falls. Le chapitre sera intitulé: "La conquête du trophée du duc d'Edimbourg par les Cataractes commandés par le général Roger Léger". Et comme dans tous les grands récits militaires, on racontera comment le général lui-même a marché à la tête de son régiment dans le combat final pour lancer deux boulets qui ont percé la défensive de la muraille Hall et brisé l'échine des fiers Flyers d'Edmonton.

Jamais il n'y a eu tant de joie dans la Ville de l'Electricité. Les partisans du club — du maire Gaston Hardy jusqu'au plus humble citoyen — ont savouré le triomphe. Les sportifs de Shawinigan étaient assoiffés après une longue disette de gloire sportive et ils ont dégusté en esprit le champagne que le gérant-général Kenny Reardon a servi aux joueurs dans la chambre.

FOULE ENTHOUSIASTE

Avant la partie, Reardon avait dit: "J'espère que nous allons gagner ce soir. Ce n'est pas tant pour moi et les joueurs que pour les partisans du club qui ont été si encourageants durant la saison!"

Par deux fois auparavant, les Cataractes avaient perdu contre Edmonton devant leurs propres partisans; ils avaient bien joué, mais ils n'avaient pas été chanceux. Mais jeudi soir, ils voulaient vaincre et ils l'ont fait de façon magistrale, bombardant le gardien de buts Glen Hall avec pas moins de 45 lancers.

La foule qui remplissait l'aréna à sa pleine capacité — des centaines attendaient en ligne pour des billets, très tôt, jeudi — semblait avoir prévu le triomphe. Il y avait une atmosphère de victoire dans l'amphithéâtre et les spectateurs ont manifesté leur joie ou leur mécontentement dès le début des hostilités.

Chacun des deux buts de Roger Léger fut acclamé à en faire vibrer l'enceinte, et quand, vers la fin, Léger vola le disque à un Flyer pour faire une passe parfaite à Connie Broden pour le "but d'assurance", la foule manifesta pendant cinq minutes.

Mais ce n'était que le commencement. Lorsque les amplificateurs annoncèrent qu'il ne restait qu'une minute à jouer — le score était de 3 à 1 — les spectateurs applaudirent d'un commun accord. Au son final de la cloche, le cri de joie fut si intense qu'il dut être entendu aux Trois-Rivières.

Des centaines sautèrent sur la glace, portèrent Roger Léger en triomphe sur leurs épaules pendant que le capitaine Jean-Paul Lamirande faisait le tour de la patinoire avec le beau trophée qui avait été gagné autant par les sympathiques partisans que par les joueurs.

LARMES DE JOIE

Gerry Desaulniers, un fils natif de Shawinigan Falls, fut un des premiers à regagner la chambre. Il était fou de joie; il criait, riait, sautait... il était heureux qu'il éclata en sanglots et fut inconsolable pendant plusieurs minutes. Le triomphe, il l'a goûté peut-être plus que tout autre parce qu'il n'était pas uniquement le joueur Gerry Desaulniers, mais un partisan du club, un fier citoyen de la meilleure ville de hockey per capita au monde.

CLUB-MIRACLE

Les Cataractes ont confirmé leur titre de club-miracle de la saison 1954-55. Quand on pense que la Ville de l'Electricité n'avait pas de club l'année d'avant et qu'avec un groupe de joueurs recrutés ici et là — des jeunes et des vieux — elle a mérité le trophée Edimbourg, c'est presque inconcevable.

Avant le début de la saison, Kenny Reardon avait promis aux gens de Shawinigan un club qui ne finirait pas plus bas que la quatrième place; il craignait Royal, Québec, Chicoutimi. Il a été peut-être aussi surpris que n'importe qui de voir les Cataractes faire si bien.

Où va tout le crédit? "C'est un effort commun" disait Roger Léger après la conquête. "Le bureau de direction nous a obtenu de bons joueurs qui ont tous fourni le meilleur d'eux-mêmes, bien aidés par des partisans si sympathiques et enthousiastes".

HOMMAGE A LEGER

Généralement, les experts rendent la part du lion à Roger Léger pour son superbe travail comme coach. Il y a eu chez les Cataractes durant la saison un esprit de famille, de bonne entente, de dévouement, de générosité. Roger a formé des lignes dangereuses qu'il a gardées intactes; il a dirigé son équipe avec sagesse, finesse et même génie.

Jean-Paul Lamirande, un jeune vétéran qui a porté l'uniforme de plusieurs équipes, disait: "Roger mérite tout le crédit. C'est lui qui nous a donné confiance, qui nous a rendus combattifs. Il n'a pas un seul ennemi sur l'équipe. Il a été ferme mais juste et surtout jamais méchant, ni sarcastique. Nous nous serions tous jetés à la mer s'il nous l'avait demandé".

Et Lamirande, le pilier de la défense, l'homme qui a aidé au

CLAUDE PROVOST

développement de Jean-Guy Talbot et Bob Turner, le vétéran solide et tenace à la ligne bleue et toujours dangereux à l'offensive, ne parle pas de sa propre contribution. Pourtant, il y a plusieurs semaines, Léger disait de lui: "Jean-Paul est le joueur le plus utile au club".

Il y a aussi eu le gardien de buts Miche Perreault, plus ou moins rejeté par le Royal, qui est monté à un nouveau niveau d'efficacité et dont la tenue inspirait confiance à ses coéquipiers. Il n'y a jamais eu de grand club champion sans un grand gardien de buts et les Cataractes de 1954-55 n'ont pas fait exception.

(Suite à la page 122)

GERRY DESAULNIERS

JEAN-GUY TALBOT

Achetez ce qu'il y a de mieux!

VOGUE

TABAC À CIGARETTES

Doux, frais, se brûle également — se roule facilement, est délicieux à fumer.
La boîte d'une demi-livre à couvercle "Seal-Tite" conserve l'humidité naturelle et la fraîcheur du tabac.

Toujours fatigué? Voulez-vous gagner du poids?

BON POUR TOUTE LA FAMILLE!

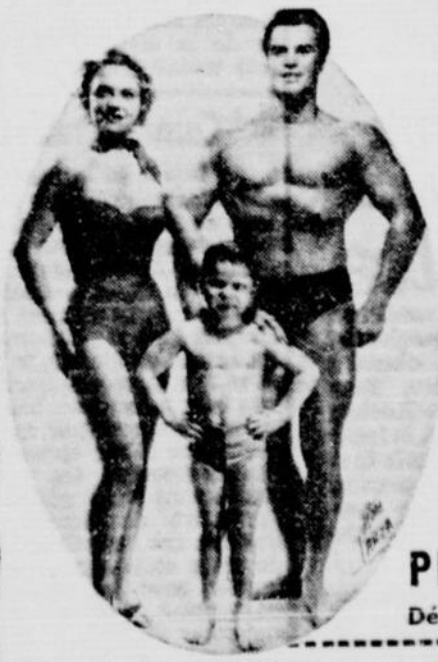

Les protéines Weider employées régulièrement vous aideront à combattre les rhumes, la fatigue, l'épuisement, la mauvaise digestion. Elles renforciront vos nerfs et vous permettront de mieux dormir. Vous gagnerez du poids et de la force.

RECOMMANDEES PAR LES MEDECINS

Tous les médecins vous diront qu'un manque de protéines, de vitamines et de minéraux occasionnera ces maux. Les protéines Weider ne contiennent pas de drogues et conviennent aussi bien aux femmes et aux enfants qu'aux hommes.

LE PLUS FORT DES FORTIFIANTS

PROTEINE WEIDER

5 années de recherches intensives prouvent que les protéines Weider sont les meilleures. Elles sont plaisantes au goût et faciles à prendre. De grands champions les emploient régulièrement.

FLACON D'UN MOIS $3.00
FLACON DE 3 MOIS $8.00

En tablettes ou poudre

PROTEINES WEIDER

Dépt. LP, 4466 Coloniale, Montréal

POUR LIVRAISON IMMEDIATE CHEZ VOUS, téléphonez à votre pharmacien préféré ou aux endroits suivants: Pharmacie Montréal, HA. 7251; aux pharmacies Leduc. A Lévis et à Québec, Jean Brunelle, TE. 7-4992. à Ottawa et Hull, Ernest Gervais, 6/1. 4-8095. A Saint-Jean, Thuot & Desnoyers. A St-Hyacinthe, Sabien Cordeau, 4-6442.

★★Shawinigan...

(Suite de la page 121)

Gerry Desaulniers, Fernand Perrault, Jean-Paul Denis, Gilles Dubé et les autres vétérans ont retrouvé l'énergie de leurs dix-huit ans et ils ont combattu comme des lions.

LES JEUNES

Enfin, il ne faudrait pas oublier les jeunes Claude Provost, Connie Broden, Jean-Guy Talbot, Bob Turner, Eddie Kachur. Sur ce groupe, au moins deux — Provost et Talbot — feront le grade avec le Canadien. Les trois autres ont d'excellentes chances.

Provost, selon Reardon et quelques-uns de ses coéquipiers, est le meilleur joueur d'avenir. Fernand Perrault, son ami intime, disait : "Provost sera extraordinaire quand il aura atteint son plein développement. Il est rapide, tenace, intelligent et fort comme un boeuf. Il a compté 25 buts durant la saison et il en a manqué autant ; il a tué toutes les punitions. Il n'a jamais lâché."

Talbot a été formidable dans la dernière partie. Il est à peu près le joueur de défense le plus rapide à démarrer et à pivoter dans le hockey. Il a beaucoup de "feu sacré" et est excessivement dangereux à l'attaque.

Nous pourrions chanter ici l'éloge de tous les joueurs du club comme l'a fait Roger Léger, qui dans une courte allocution après la partie a mentionné tout le monde, même les substituts Dick Wray et Len Thornson.

VICTOIRE CONTRE DETROIT

Kenny Reardon, l'homme qui a bâti le club et qui a subtilisé Claude Provost et Bob Turner au Royal, était bien fier du triomphe, non seulement pour Léger, les joueurs, la ville et les partisans, mais aussi parce qu'Edmonton est un club-ferme des détestables Red Wings de Détroit.

"Je les ai battus avec Cincinnati et ce soir avec "Shawinigan", s'est-il écrié après le triomphe.

La saison de hockey est donc terminée et la gloire est allée au groupe d'individus qui le méritait le plus.

Félicitations aux champions.

HEUREUX TRIO. — Il y avait de la joie dans la chambre des Cataractes de Shawinigan Falls après la conquête du championnat du hockey mineur professionnel du Canada, jeudi. Les trois champions avec le sourire aux lèvres sont le joueur-coach Roger Léger, le gérant général Kenny Reardon et le joueur-capitaine Jean-Paul Lamirande.

Des clubs Seniors offrent de l'argent aux joueurs Juniors

(par ROLLAND RICARD)

Plusieurs clubs de la ligue de baseball Montréal Senior du président Roméo Blain ont commencé à faire des "raids" dans les clubs de la ligue de baseball Royale Junior en offrant des sommes d'argent à des joueurs qui sont encore d'âge pour évoluer chez les Juniors. Cinq clubs du circuit Gérard Thibeault ont logé une plainte au bureau de la ligue et entendent bien défendre leurs droits contre les magnats de la piastre.

Donat Frédette, gérant-général du club Maisonneuve, nous signalait qu'il n'est pas intéressant pour un propriétaire de financer une équipe quand on vient lui chercher ses joueurs pour évoluer dans une catégorie supérieure en leur offrant de l'argent.

Frédette est d'avis qu'il y a certainement assez de joueurs qui ont dépassé l'âge pour évoluer chez les juniors sans que l'on soit obligé de piger chez les joueurs d'âge Junior.

"Si le circuit de Blain n'a pas assez de joueurs pour alimenter ses dix équipes pourquoi les dirigeants de la ville de Montréal ont-ils accepté la franchise des clubs situés à plus de vingt milles de la métropole. La ligue Senior est composée de cinq équipes seulement dans les limites de la ville de Montréal," a ajouté le gérant-général de Maisonneuve.

Par le passé, la ligue Royale Junior était composé seulement de clubs de la ville de Montréal car Georges Mantha qui était en charge de la division des terrains de jeux voulait donner une chance aux jeunes de Montréal de se faire valoir avant d'aller dénicher des talents en dehors des limites de la Cité. Depuis quelques années, Verdun et Ville Mont-Royal sont représentés dans le circuit Junior et leur admission a été un bien pour le circuit puisqu'ils n'ont pas fait de ravage dans les autres clubs.

L'on sait que la ligue Montréal Senior a la bénédiction de Phil Wimmer depuis longtemps et plusieurs dirigeants des clubs Juniors se demandent si le représentant de la ville n'aurait pas dû refuser la franchise de clubs si éloignés. Il est vrai qu'à la fin de la saison prochaine le moniteur en charge de cette ligue pourra produire plusieurs chiffres à ses patrons.

Raymond Lagacé, propriétaire-président du club Laval et Murray Lapan, propriétaire du Ville-Marie, n'ont pas l'intention de laisser les choses là. Ils ne sont pas contre l'admission des clubs d'en dehors des limites de la ville pour évoluer dans le circuit Blain qui est également sous la direction des terrains de jeux. Lagacé et Lapan protestent contre le fait qu'on offre des sommes d'argent aux jeunes juniors pour évoluer dans le circuit Blain.

Le président Thibeault a déclaré qu'il ne permettra pas une telle chose et qu'il va défendre la cause de ses clubs jusqu'au bout. Les clubs attaqués pour le moment sont Maisonneuve, Parc Extension, Laval et Ville-Marie.

Le président met en garde les joueurs qui sont encore d'âge pour évoluer chez les juniors et qui signeront une carte avec un club de la ligue Senior qu'ils ne pourront pas revenir dans son circuit même s'ils obtiennent leur congé.

La ligue Senior joue sur les terrains de la ville et tout joueur qui joue dans un club des terrains de jeux ne peut pas signer plus d'une carte par année.

L'an dernier, les joueurs pouvaient tenter leur chance avec un club de la ligue des Laurentides du président Alfred Cherrier et avaient une date limite pour revenir chez les Juniors. Le circuit de Blain est sous la direction des moniteurs de la ville qui doivent veiller à ce que les équipes suivent les règlements. Les dirigeants des terrains de jeux ont institué des lois et doivent voir maintenant à les faire suivre même si les équipes sont d'en dehors des limites de la ville. Les autorités de la ville auraient dû prévoir que ces nouveaux clubs pouvaient être un certain danger.

★★Commentaires...

(Suite de la page 118)

ploit dimanche dernier au trou no 2 avec un fer no. 8; il était accompagné de Germain, Irénée et Jacques Gariépy; Armand Joly était aussi un témoin ébahi... Gaston Auclair continue de se dévouer à la cause du sport à Sorel... Maurice Richard est revenu de Floride, le teint bronzé et l'air reposé; le Rocket était de très belle humeur au banquet offert en son honneur par le volcanique promoteur Eddie Quinn... L'Association Sportive des "Waiters" est maintenant une réalité grâce à l'initiative de Ronald "Molson's" Fortier; nos sympathiques employés de clubs et tavernes auront maintenant, avec les nouvelles heures en vigueur, plus de temps libre à consacrer au golf, à la nage, aux quilles, à la pêche et au curling qui sont à date les principales récréations de l'association dont le président n'est nul autre que Jean Béliveau du Canadien et officier des Relations Extérieures de la Brasserie Molson.

VOUS DESIREZ une BICYCLETTE?

ARMSTRONG

est la plus ELEGANTE, la plus SOLIDE et la plus ECONOMIQUE

UN CHEF-D'OEUVRE DE FABRICATION ANGLAISE

MODELES DE COURSE ET ORDINAIRES

LA PLUS BELLE GAMME DE COULEURS METALLIQUES

VOYEZ-LA CHEZ VOTRE MARCHAND LOCAL

Importée au Canada par

MOTO-VELO, LIMITEE

(Gros seulement)

360 Est Ste-Hélène, Québec, P. Q.

Changement de lame instantané!

LE RASOIR MONOPIÈCE Gillette

● Voici le rasoir moderne qui simplifie énormément le rasage. Vous obtenez une barbe propre, rase et fraîche. Dans le Rocket Gillette monopièce, la lame se change et se nettoie instantanément. Rasez-vous avec le maximum de confort, avec un rasoir Gillette Rocket.

Rasoir monopièce Rocket Gillette de luxe, doublé or, avec porte-lames de 10 lames, dans un commode étui de voyage. $1.39

Rasoir Rocket Gillette nickelé et porte-lames de 10 lames dans un étui de voyage en styrène. $1.29

Un Bon Cigare à 5¢

PRIX SUGGÉRÉ

DAILY DOUBLE

Partie remise à Syracuse

SYRACUSE. — La partie que les Royaux de Montréal devaient jouer contre les Chefs de Syracuse ici vendredi soir a été remise à cause du froid et de vents violents. Les Royaux ont quitté Syracuse dans la soirée pour Columbus, où ils doivent commencer une série de quatre parties samedi soir. Ken Lehman sera en quête de sa cinquième victoire consécutive dans la première joute de la série, tandis que Don Drysdale et Joe Stanek lanceront dimanche après-midi à Columbus. La série à Columbus se terminera lundi soir, et les Royaux visiteront ensuite Rochester avant de retourner à Montréal vendredi prochain.

Qui joue dur le regrettera

Les Flyers d'Edmonton ont tenté de démantibuler les Cataractes de Shawinigan Falls durant toute la "Petite Série Mondiale" mais ils n'ont pas obtenu les résultats désirés.

Tout d'abord, ils ont presque continuellement eu un joueur au pénitencier dans les deux premières parties et d'autres punitions leur ont été bien coûteuses par la suite. Enfin, ils ont perdu à cause de blessures les services de Larry Zeidel, Keith Allen, Ed Zeniuk et Don Poile... Aucun joueur des Cats n'a été blessé assez gravement pour être forcé de rester inactif.

Don Newcombe est réinstallé

BROOKLYN. (P.A.) — La suspension de 24 heures imposée au robuste lanceur de couleur Don Newcombe a pris fin vendredi alors que le lanceur s'est excusé auprès du gérant Walter Alston et s'est dit prêt à accompagner les Dodgers de Brooklyn à Philadelphie. Newcombe a déclaré à son gérant qu'il est prêt à lancer en tout temps lorsque Walter Alston lui demandera.

Newcombe, suspendu indéfiniment hier pour avoir refusé de lancer lors de la pratique au bâton, avait reçu l'ordre d'enlever son uniforme et de retourner à son foyer. Il n'a cependant pas perdu de temps à faire la paix avec Alston. Dans une conversation téléphonique avec son gérant, l'artilleur de couleur âgé de 28 ans, a exprimé son regret d'avoir refusé de lancer à la pratique, ce qui avait été décrété "insubordination" par Alston.

FEMME JOCKEY — Dominique Maria, 13 ans, salue de la main après avoir remporté la première course organisée pour femmes, en France. Dominique monte "Terre Promise". La course a été disputée à Fontainebleau.

JOUEUR DES YANKEES A L'HOPITAL. — Bill Skowron, premier-but des Yankees de New-York, est actuellement à l'hôpital à cause d'une blessure à la cuisse. Skowron, qui était le meilleur frappeur de son club au moment de son accident de baseball, ne pourrait pas jouer pendant encore une couple de semaines.

Bassett sera opéré lundi

PHILADELPHIE. (PA) — La carrière de Percy Bassett, qui fut champion intérimaire poids-plume pendant le séjour de Sandy Saddler dans l'Armée, est apparemment terminée à cause d'une blessure grave à l'oeil gauche. La rétine de l'oeil est déplacée.

Le Dr P. Robb McDonald a dit vendredi que Bassett subira une opération lundi, et il a ajouté que Bassett a "des chances égales" de voir l'opération lui redonner l'usage normal de l'oeil gauche.

Le médecin a ajouté toutefois que Bassett pourrait facilement être blessé de nouveau, même après sa guérison après l'opération, et qu'il serait préférable pour Percy d'abandonner la boxe dès maintenant.

Bassett a été blessé lorsqu'il a été frappé à l'oeil durant la première ronde de son combat contre Seraphin Ferrer, la semaine dernière à Paris. Bassett a gagné ce match par KO technique.

Reardon ne songe pas à remplacer Selke

Kenny Reardon, directeur du système de clubs fermes du Canadien et gérant des clubs Shawinigan Falls et Cincinnati, est bien embarressé quand les journaux rapportent qu'il remplacera Frank Selke comme gérant général du Forum.

"J'aimerais bien préciser qu'il n'y a rien de vrai dans tout cela. Frank Selke a été un père pour moi. C'est un homme habile et gentil. Je ne suis pas plus capable de le remplacer que de conduire un avion. Peut-être dans 10 ans, s'il désire prendre sa retraite, j'en aurai assez appris pour détenir un poste important. Mais il n'y a rien de vrai dans la rumeur que je le remplacerai".

Harper en tête

FORT WORTH, Texas. 7 (PAf) — Chandler Harper a parcouru, vendredi, le parcours du club Colonial, d'une longueur de 7,035 verges, avec la célérité d'une feuille poussée par la bise du Texas, et après avoir semé des birdies à gauche et à droite, s'est retrouvé en tête du peloton dans la course aux honneurs du tournoi par invitation de Fort Worth, pour des bourses de $25,000.

Vendredi, Harper a joué pour 65, soit cinq sous la normale, et a fini les deux premières rondes avec un total de 134 coups.

Antonio Cerda, de Buenos Aires, s'est classé deuxième avec un total de 141, tandis que Jackie Burke, de Kiamesha Lake, New-York, a pris la troisième place avec 142.

Wojey se rapporte

Pete Wojey, lanceur droitier qui avait été cédé aux Royaux par les Dodgers de Brooklyn, s'est finalement rapporté au gérant Greg Mulleavy à Syracuse.

Wojey devait tout d'abord se rapporter au club Montréal lundi dernier, mais il décida d'aller tout d'abord visiter sa famille.

Québec écrase St-Jean, 14-6

ST-JEAN, 7. — (PCf) — Les Braves de Québec ont mis leurs 13 coups sûrs et les six erreurs des Canadiens de St-Jean à profit, vendredi soir, pour gagner leur joute de la ligue Provinciale par un compts de 14-6. La partie a été disputée devant 220 personnes.

C'était la deuxième défaite des Canadiens qui, la veille, avaient encaissé une râclée de 20-5 aux mains des Braves.

Dick Cordiro a lancé toute la partie pour les Québecois, espaçant neuf coups sûrs aux Canadiens. Lenoue, qui fut remplacé par Johnny Kriczyk, à la deuxième manche, a été le perdant.

Les Braves ont scellé l'issue de la joute dès la première manche, lorsqu'ils ont compté sept points sur quatre coups sûrs, trois buts sur balles et trois erreurs des Canadiens.

Chute au plancher bien opportune

CALISTOGA, Californie. — Le champion poids-lourd Rocky Marciano a été atteint par un puissant crochet de gauche et envoyé au plancher par son partenaire d'entrainement Toxie Hall, cette semaine.

Il n'y a pas de doute non plus que la deuxième chute au plancher dans la carrière de Rocky aurait pu survenir à un moment si important pour stimuler l'intérêt en vue de la défense du championnat de Marciano contre l'aspirant anglais Don Cockell au stade Kezar, lundi, le 16 mai.

S'agit-il d'une véritable chute au plancher ou d'un truc de publicité pour montrer que Marciano est vulnérable.

Quatre Canadiens signent des contrats

Albert Trottier, nouveau publiciste des Alouettes, a annoncé vendredi soir que quatre joueurs canadiens ont signé leurs contrats pour la prochaine saison de football. Ce sont Jim Miller, un ailier extérieur défensif, Ted Elsby et Gerry Hogan, des bloqueurs, et Tom Moran, un arrière défensif.

Les quatre autres Canadiens déjà sous contrat étaient Johnny Blaicher, Doug McNichol, Bert Cooper (Hamilton intermédiaire), et Ernie Darragh (McMaster).

Prédiction d'Irvin

Dick Irvin a déjà commencé à faire des déclarations à Chicago, où il a accepté récemment le poste de coach. Il a laissé entendre que les Black Hawks battront le Canadien cinq fois.

"Si nous gagnons cinq parties contre Canadien et cinq contre Détroit, nous serons satisfaits. Nous voulons la troisième place. Si nous pouvons obtenir un bon joueur de défense, un gardien de buts comme Glen Hall par exemple et un bon ailier droit, nous réussirons.

Miller obtient un autre combat avec Pat O'Connor

Les milliers d'amateurs qui ont vu le populaire Pat O'Connor conserver son titre mercredi soir dernier quand il a triomphé de Big Bill Miller dans un match excitant au possible apprendront avec plaisir que le champion a accordé un match-revanche à son plus dangereux rival.

Le match aura lieu au Forum mercredi soir prochain et pour que Miller et aussi O'Connor aient tous deux complète satisfaction le promoteur Eddie Quinn, avec la permission de la Commission Athlétique locale, s'est assuré les ser services du solide Jack Sharkey qui sera l'arbitre officiel du match.

Comme il fallait s'y attendre, le match de mercredi soir dernier s'est terminé de façon innattendue et sensationnelle. O'Connor a pris la première chute tandis que Miller s'est assuré la seconde pour égaler les chances.

Le dernier engagement fut absolument excitant et Miller parvint finalement à river les épaules de O'Connor au matelas grâce à sa rude prise du "Boston Crab".

L'arbitre Dan Murray accorda alors la victoire à Miller comme il se devait mais pour des raisons assez mystérieuses Miller continua ensuite à frapper O'Connor de ses mains et ses pieds, sans raison aucune et si bien que Murray n'eut d'autre alternative que de changer sa décision — après maints avertissements à Miller — et il déclara O'Connor vainqueur.

Miller ne manqua donc pas de se plaindre véhemment au promoteur après le match et quand O'Connor accepta de faire face à Miller de nouveau la semaine prochaine Miller insista pour un nouvel arbitre. C'est alors que Quinn se mit en communication avec Jack Sharkey et le populaire ex-champion du monde des poids-lourds, à la boxe, accepta d'être le 3e homme dans le ring. Sharkey a toute l'expérience voulue et aussi la force nécessaire pour se faire obéir par O'Connor et par aussi Miller et il semble assuré que les deux rivaux de l'heure auront tous deux grande satisfaction de la part de l'officiel.

Dick Irvin vante les Cataractes

Dick Irvin, qui a quitté les Canadiens cette semaine pour devenir instructeur des Black Hawks de Chicago, a rendu hommage aux Cataractes de Shawinigan Falls pour leur victoire sur les Flyers d'Edmonton dans la série pour le trophée Edimbourg et il a ajouté que cinq des jeunes joueurs des champions de la ligue du Québec sont prêts à évoluer dans la N.H.L. dès la prochaine saison.

Les joueurs sur lesquels Irvin a les yeux sont George Faulkner, Connie Broden, Claude Provost, Jean-Guy Talbot et Doug Turner.

Irvin a aussi une haute opinion de Glenn Hall, le gardien de buts du club Edmonton, qui, selon certaines rumeurs, serait à Détroit l'an prochain, tandis que Terry Sawchuk, le gardien de buts des Red Wings, irait à Chicago.

Irvin a donné un démenti aux rumeurs voulant que les Black Hawks déménagent à Québec et que Jim Norris achète le Colisée de Québec. "Tout ceci est fantastique", a dit Irvin.

$10,000 aux gagnants $7,500 aux perdants

La "Petite Série Mondiale" du hockey entre les Cataractes de Shawinigan Falls et les Flyers d'Edmonton a été un véritable succès financier. En effet, quelque 53,000 personnes ont payé environ $67,000 pour voir les sept parties de la série.

Le club Shawinigan, qui a gagné, touchera $10,000, tandis que les Flyers recevront $7,500.

La balance des profits sera distribuée comme suit : 65 pour cent à la ligue Québec — pour être versé dans un fonds de la coupe Edimbourg — et 35 pourcent à la ligue de l'Ouest. A cause des difficultés finaicières de certains clubs de la ligue Québec, il se peut qu'une partie des profits servira à aider les équipes pauvres.

Statistiques de l'Internationale

	J.	Ab.	P.	Cs.	2b.	3b.	C.	Pp.	Bv.	Moy.
Clark, Rochester	7	13	4	6	0	0	1	2	0	.462
Addis, Montréal	11	24	5	10	1	0	3	7	0	.417
Marasco, Richmond	9	17	1	7	0	0	1	5	0	.412
Streuli, Buffalo	6	17	2	7	0	0	0	3	0	.412
Wilson, Montréal	18	75	12	30	5	3	0	11	3	.400
Tesauro, Richmond	6	10	2	4	0	0	0	0	0	.400
Burgess, Rochester	13	48	11	19	1	1	2	9	4	.396
Griffin, Toronto	9	33	7	13	1	1	0	4	0	.394
Goliat, Toronto	16	59	12	23	8	1	1	18	0	.390
Rodriguez, Toronto	16	62	14	24	4	0	0	7	2	.387
Watlington, Richmond	9	26	2	10	2	1	0	3	0	.385
Berberet, Toronto	8	29	8	11	2	0	3	5	1	.379
Micelotta, Syracuse	14	45	5	17	1	3	0	2	0	.378
Peete, Rochester	12	27	5	10	1	0	0	4	1	.370
Herrera, Buffalo	11	30	6	11	0	1	2	6	0	.367
Mayo, Montréal	7	22	4	8	0	0	0	4	0	.364
Pinkston, Columbus	14	47	11	17	5	1	1	9	0	.362
Del Guercio, Columbus	11	34	7	12	3	0	1	5	0	.353
Lopez, Columbus	15	54	14	19	2	0	4	15	1	.352
Babe, Toronto	16	61	8	21	5	1	1	16	0	.344
Baro, Havane	17	56	13	19	1	0	2	13	2	.339
Cimoli, Montréal	18	65	11	22	3	0	3	9	3	.338

LANCEURS

	P.	Ml.	Cs.	Bb.	Rab.	Pc.	Bl.	G.	P.	Moy.
Lehman, Montréal	4	35	24	16	13	3	1	4	0	1.000
Duser, Columbus	3	22	23	20	7	0	0	3	0	1.000
Moreno, Havane	7	18	21	3	13	0	0	3	0	1.000
Raffensberger, Havane	4	22	21	7	2	1	0	2	0	1.000
Craig, Montréal	6	21	22	13	7	1	0	2	0	1.000
Cox, Montréal	4	18	20	14	12	2	0	2	0	1.000
Bunning, Buffalo	3	18	13	6	18	2	0	2	0	1.000
Haag, Columbus	6	16	21	10	12	0	0	2	0	1.000
Mickens, Montréal	8	15	7	6	9	0	0	1	0	1.000
LiPetri, Syracuse	9	15	15	6	11	0	0	1	0	1.000
Voiselle, Richmond	8	14	13	10	11	0	0	1	0	1.000
Miller, Columbus	4	11	11	6	4	0	0	1	0	1.000
Grimian, Toronto	5	9	8	3	4	0	0	1	0	1.000
Deal, Rochester	2	9	5	7	3	0	0	1	0	1.000
Fahr, Toronto	1	9	5	2	2	1	0	1	0	1.000
Wheat, Columbus	1	9	8	2	3	1	0	1	0	1.000
Connelly, Richmond	2	9	11	5	2	0	0	1	0	1.000
Romberger, Columbus	3	8	6	1	4	0	0	1	0	1.000
Van Brabant, Columbus	7	13	4	6	0	0	1	2	0	.462
Hamley, Buffalo	2	6	2	2	3	0	0	1	0	1.000
Ludwig, Rochester	3	4	6	1	2	0	0	1	0	1.000

Enfin, tous les lacs sont maintenant ouverts mais en certains endroits les routes de forêt ne sont pas encore très bonnes, rendant difficile l'accès de quelques lacs. Nombreux ceux qui se sont risqués quand même. Nous ne pouvons que leur souhaiter bonne chance.

La saison vient à peine d'être ouverte, que déjà on annonce deux derbies de pêche. D'abord le Massawippi Fish and Game Protective Club tiendra le sien les 21, 22 et 23 mai. On a déterminé trois jours au lieu d'un seul, pour prévoir le mauvais temps qui pourrait survenir.

Le 22 mai, il y aura un autre derby de pêche à Cantic, sur le Richelieu. Ce derby est organisé par la Succursale (no 11) de la Légion Canadienne de Lacolle. Il y aura un premier prix de $25.00 pour le doré; un premier prix de $15.00 pour le brochet et un premier prix de $10.00 pour la perchaude. En plus de cela il y aura un prix de présence de $50.00 et plusieurs autres prix consistant en agrès de pêche.

Il convient de remarquer que la pêche au doré et au brochet du nord ne commence que le 16 mai, pas avant, qu'on se le rappelle.

L'achigan ne peut être pris légalement qu'à compter du 1er juillet, excepté dans les lacs des comtés de Terrebonne et d'Argenteuil. Certains pêcheurs, il faudrait plutôt dire braconniers, lesquels se pensent toujours plus fins que les autres, ont pêché l'achigan dans la rivière Beaudette, il y a quelques jours et ils ont maintenant affaire avec les officiers de Firmin Bourque. Il y en a douze de ces braconniers qui sont connus au moment où ces lignes sont écrites. Oh! la! la! ces achigans vont coûter cher... ce ne sera jamais assez cependant.

BIOLOGISTES DU QUEBEC A NEW-YORK

M. Albert Courtemanche, directeur adjoint de l'Office provincial de biologie à l'université de Montréal, et M. Vianney Legendre, biologiste en chef de l'Office et directeur de l'établissement piscicole de St-Faustin, viennent de prononcer chacun une causerie du plus haut intérêt à l'American Museum of Natural History, à New-York.

M. Legendre a parlé de la classification des poissons, à laquelle il travaille depuis plusieurs années. Il a surtout parlé des trois catégories de truites ("char") connues ici. Nommément la truite mouchetée, la truite de l'Arctique (Arctic Char) et la truite Marston. Ce dernier poisson est plus communément connu en notre province sous le nom de truite rouge du Québec et on ne le trouve que dans quelques lacs et dans la province de Québec seulement.

M. Legendre avait apporté avec lui des spécimens de truites rouges du Québec que peu de New-Yorkais ont pu voir jusqu'ici. Ces spécimens seront ajoutés à la collection permanente du Musée d'histoire naturelle de New-York.

M. Courtemanche, qui est aussi directeur de la station de biologie du Mont Tremblant et spécialiste de la science de l'écologie, laquelle consiste en l'étude des relations entre les différentes formes de la vie végétale, animale et ichtyologique dans leur habitat naturel, a parlé de sa récente grande exploration dans le grand nord du Québec (l'Ungava). Sa causerie était illustrée de projections en couleurs, et elle traita très extensivement de la vie des Indiens et des Esquimaux tout autant que des caractéristiques de la région et de ses poissons.

LA PECHE AU BAR

L'Association des Chasseurs et Pêcheurs Lévisiens Inc. est en pleine effervescence en ce moment. En effet, un événement sans précédent dans la pêche au bar se produira, le 10 juillet prochain, alors que l'Association Lévisienne tiendra un grand derby de pêche au bar. L'événement se déroulera à Rivière Ouelle.

Votre chroniqueur vous communiquera d'autres détails supplémentaires à ce sujet d'ici très bientôt.

LE LAC RENE

De nombreux lecteurs nous ont demandé des renseignements au sujet du Lac René, situé à quelque 3½ milles, nous ne possédons malheureusement pas beaucoup de détails à ce sujet mais en appelant, le jour, M. Turcotte ou M. Roy à TAlon 7229 et le soir, à RIverside 7-4157, on pourra obtenir tous les renseignements désirés.

LE BROCHET DU NORD EST PROTEGE

La pêche au brochet du nord est prohibée avant le 16 mai, sauf dans les régions du nord du Québec et il existe une longueur légale minimum de 17 pouces, ainsi qu'une prise limitée à 30 livres pour ces poissons. En attirant l'attention des pêcheurs sur ce règlement, les officiers de la Fédération soulignent qu'il résulte d'une recommandation faite par la Fédération au ministre de la Chasse et des Pêcheries.

La Fédération attire l'attention du public sur l'article suivant des règlements de pêche du Québec pour 1955:

"Brochet du Nord — saison de pêche, du 16 mai au 15 octobre, dans toute la province, excepté dans les comtés de Rouyn-Noranda, Abitibi-cantons Sincennes, etc., et Ingall, dans Laviolette, Roberval, Lac St-Jean, Chicoutimi, Saguenay, et les territoires au nord des dits comtés".

Là où il n'existe pas de saison fermée pour le brochet du nord, dans les territoires mentionnés ci-dessus, au nord des territoires mentionnés, la limite de la prise quotidienne est de 30 livres et la longueur minimum s'applique quand même.

M. J.-B.-S. Huard, président du Comité du poisson sportif de la Fédération, a fait part que ces restrictions résultaient de requêtes faites à la Fédération par plusieurs associations, lors du congrès de 1954.

DES COURS AUX OFFICIERS

Sur les instructions de l'honorable ministre de la Chasse et des Pêcheries, des cours d'instructions ont été donnés aux officiers de ce département pour la division de Montréal, qui avaient été réunis au bureau-chef à cette occasion.

Les instructions ont porté sur l'étude et l'application des lois ainsi que du travail de protection en général. En plus de ces cours, qui furent donnés par le surintendant M. J.-F. Bourque et son assistant, M. C.-A. Lefrançois, le docteur Jean-Marie Roussel, médecin légiste, qui a pris part aux instructions, a particulièrement intéressé son auditoire par des causeries sur les premiers soins aux blessés. En outre, il a donné des détails très précis sur les moyens de preuves par expertise touchant les armes à feu.

Tous les officiers du district ont assisté à ces conférences et nul doute qu'elles leur seront profitables dans l'exercice de leurs fonctions.

DU NOUVEAU A SAINT-HYACINTHE

L'Association des Chasseurs et Pêcheurs du Yamaska, qui était inactive depuis 1948, va reprendre son activité pour la plus grande satisfaction des pêcheurs, chasseurs et fervents de la vie au grand air.

M. Eugène Côté, dernier président de l'Association non défunte mais en léthargie depuis sept ans, pourrait-on dire, vient d'annoncer officiellement la nouvelle, répondant ainsi aux désirs de la majorité des sportsmen de Saint-Hyacinthe et de la région.

Les cadres de l'Association existent encore dans leurs grandes lignes et il ne devrait pas être très difficile de la faire revivre. L'Association possède en ce moment un solde en banque plus qu'appréciable et les anciens membres seront heureux, comme ils le désirent depuis longtemps, de voir leur Association reprendre son rang parmi les autres associations du genre dans la province et de se joindre à la Fédération des Associations de Chasse et de Pêche de la province de Québec. Le fait de joindre la Fédération permettra aux membres de l'Association de participer aux divers concours de pêche du Club de pêche Molson's.

Il y a quelques jours, l'ancien conseil d'administration de l'Association de Chasse et de Pêche du Yamaska s'est réuni et il a étudié les mesures à prendre pour ranimer cette association, la rétablir au rang qu'elle occupait en 1948 et repartir sur un nouveau pied.

L'ancien conseil se composait de MM. Eugène Côté, président; Antonio Fiset, secrétaire; le Dr J.-H. Rainville, Jacques Campbell, A.-J. Archambault, R.-O. Picard, Lucien Beauregard, Lucien Larivée, Hervé Cabana et Léopold Boissy, ce dernier de Saint-Hilaire. Une assemblée générale des membres anciens et nouveaux doit avoir eu lieu il y a quelques heures.

LE CASTING CLUB DE QUEBEC

Lors du dernier diner de camp du Casting Club de Québec, l'hon. Dr Camille-E. Pouliot, ministre de la Chasse et des Pêcheries, a annoncé qu'il y aura peut-être une saison ouverte pour les amateurs de tir à l'arc qui veulent chasser le chevreuil par ce moyen.

Le Dr Pouliot a déclaré que vu la popularité croissante, dans la province, du tir à l'arc et les nombreuses requêtes qu'il a reçues du Casting Club, il est probable qu'une période de temps sera établie pour les chasseurs à l'arc. Cette saison commencerait probablement 15 jours avant la saison de la chasse au fusil ou à la carabine, ordinairement en octobre, afin que les archers aient le temps de quitter la forêt lorsque la saison régulière de chasse commencerait. Le Dr Pouliot a aussi dit que son ministère est à établir les règlements qui régiront la chasse au moyen d'arcs et de flèches.

En plaisantant, le Dr Pouliot a dit que personnellement il serait prêt à accorder un permis de chasse au chevreuil à tout chasseur qui réussirait à abattre 12 moineaux avec des flèches. Un chasseur qui réussirait ce tour de force ne pourrait jamais manquer sa cible si jamais il se trouvait devant un chevreuil.

Ted Glendening, président de la Fédération des Associations de Chasse et de Pêche du Québec, a parlé du concours organisé par Molson's en collaboration avec la Fédération. Tout le monde est sans doute au courant des conditions de ce concours couvrant toute la province de Québec.

ÇA GEOUILLE A MONT-LAURIER

Dans les Laurentides, au nord de Montréal, on ne se croise pas les bras et voici maintenant que Mont-Laurier et les environs ont une association de Chasse et de Pêche, laquelle a été fondée il y a moins de dix jours et qui compte déjà 450 membres, au moment où ces lignes sont écrites.

Le président de la nouvelle association portant le nom officiel de "Association de Chasse et de Pêche de la région de Mont-Laurier" est M. Rolland Lafrance; le 1er vice-président est M. Alphonse Bourré et le 2e vice-président M. Gaston Arcand. Le secrétaire est M. Léopold Marcotte et le trésorier M. Marcel Duval, tous de Mont-Laurier. Le président honoraire est Son Honneur le maire de Mont-Laurier, M. Léopold Fleurant.

Les autres directeurs sont: MM. Robert Roberge, Gabriel Beaudry, James Dosne, Hector Viau, Siméon Bélec, Eugène Tinkler, Rolland Bastien, Gaspard Bouffard, Rémi Vanier, Clifford Jarvis, Maurice Jarvis, Bernard Bélanger, Robert Gauthier, Roger Potvin et Elmer Courtemanche.

La première assemblée générale a lieu mardi, le 10 mai, dans la soirée,

(Suite à la page 126)

TABLEAU DES PERIODES SOLUNAIRES

(par John Alden KNIGHT)

Date	Jour	Mineure	Majeure	Mineure	Majeure
		AVANT-MIDI		APRES-MIDI	
8 mai	DIMANCHE	7h.25	1h.10	7h.40	1h.30
9 mai	LUNDI	8h.10	1h.55	8h.30	2h.20
10 mai	MARDI	8h.55	2h.40	9h.15	3h.05
11 mai	MERCREDI	9h.45	3h.30	10h.00	3h.50
12 mai	JEUDI	10h.30	4h.15	10h.45	4h.35
13 mai	VENDREDI	11h.15	5h.00	11h.30	5h.20
14 mai	SAMEDI	11h.55	5h.45	.....	6h.05
15 mai	DIMANCHE	12h.15	6h.30	12h.45	6h.50

NOTE. — Les heures indiquées ci-dessus sont calculées selon l'heure avancée de l'est.

Nouvelle invention merveilleuse

Attrape plus de poissons

Servez-vous du "MAGIC FISHERMAN" et pêchez même le soir

Où les GROS POISSONS se cachent!

C'est maintenant facile de pêcher jusqu'à 100 pieds de la rive! Ni barque, ni moulinet, ni appât spécial requis. Le MAGIC FISHERMAN fait tout le travail. Employez tout appât. D'usage facile. Sans bruit. Vous avez le contrôle complet de la ligne en tout temps. Le MAGIC FISHERMAN va où vous voulez... dans les roseaux, dans les herbes, sous les arbres. Pas d'embarras pas de trouble, pas de confusion. Notre offre de présentation comprend le merveilleux MAGIC FISHERMAN avec instructions et guide de pêche.

SANS FRAIS ADDITIONNEL

Si vous placez votre commande maintenant nous ajouterons sans frais additionnel une ligne de valeur de 84 pi. genre Cutty Hunk et flotteur.

N'ENVOYEZ PAS D'ARGENT — Faites l'essai à nos risques. Postez nom et adresse. Quand le colis arrive, payez seulement $1.00 plus frais postaux, ou envoyez $1.00 avec commande et épargnez frais de poste et de manipulation. Servez-vous-en durant 10 jours et non enchanté retournez-le pour remboursement.

MAGIC FISHERMAN, Dept. TM-903
Grand Rapids 2, Mich.

Où que tu voyages, jeune homme,
Il y aura des liqueurs de renom;
Mais, pour te faire servir le meilleur rhum,
Tu n'as qu'à mentionner mon nom!

"Captain Morgan est en ville!"

De Luxe
GOLD LABEL
Black Label

Captain Morgan RUM

Préparé au Canada de rhums choisis avec soin et parfaitement vieillis, par Captain Morgan Rum Distillers Limited

LE DIGESTE du SPORTIF

Efficacité des petits leurres pour la pêche à l'achigan

Certains achigans s'attaqueront de côté à un gros leurre et le prendront par le milieu, manquant complètement l'hameçon en beaucoup de cas, ou se prenant par le côté de la bouche. Vous pourrez ainsi perdre beaucoup de poissons.

Si vous manquez ainsi beaucoup de poissons, employez des leurres plus petits. De cette façon, plus d'achigans pourront prendre plus de leurres dans leur bouche et vous pourrez les enferrer dès qu'ils mordront.

Remplacement des monofilaments de nylon

Les lignes de nylon ne pourrissent pas mais graduellement elles perdent de leur élasticité. Cette perte d'élasticité affaiblit les lignes pour le lancer au leurre ou pour le lancer léger, et ainsi vous pourrez perdre une belle pièce. Il est donc sage de remplacer ses lignes de nylon chaque année, et même plus souvent si vous pêchez souvent. Avec des soins, une ligne à mouche durera des années. Elle pourra peut-être s'étendre un peu, mais sa force dépasse celle du bas de ligne et c'est justement le bas de ligne qui reçoit le plus dur choc et c'est lui qui se brisera en premier lieu. Donc, attention aux lignes de nylon et aux bas de ligne en nylon, qui auront plus d'un an d'âge et même moins.

Les nouvelles de hockey ont été nombreuses au cours de la semaine. Premièrement, on a annoncé la nouvelle que le vieux Dick Irvin laissait le Canadien pour aller se joindre à la grande famille des Norris à Chicago et la nomination du bouillant Phil Watson comme coach des Rangers de New-York. Il y a eu aussi toutes sortes de rumeurs au sujet du prochain coach du Royal Senior, dans plusieurs milieux on a mentionné le nom de Gerry Plamondon, Jacques Bélanger, Sammy Pollock et Rollie McLanaham qui a fait du beau travail à Cincinnati depuis deux saisons.

Le départ de Dick Irvin a pris un peu tout le monde par surprise car depuis quelque temps le coach du Canadien avait laissé entendre qu'il était fatigué et tout laissait à prévoir qu'il se retirerait à la fin de la saison qui vient de se terminer. Dick a déjoué tous les calculs en acceptant les offres des gros bonnets de Chicago. Irvin n'a pas toujours été très populaire à Montréal mais tout de même il s'était fait un ami de tous ses joueurs. L'on se souvient lors de l'incident Richard-Campbell de quelle manière Dick avait défendu le Rocket dans le bureau du président. Le nouveau coach des Black Hawks de Chicago n'a jamais digéré son ancien patron Frank Selke qui avait préféré demeurer à New-York plus tôt que de revenir à Montréal pour défendre le meilleur joueur de hockey au monde.

Phil Watson qui n'a pas toujours été des plus populaires avec les journalistes tant de Québec et de Montréal a finalement réalisé le rêve de sa vie en acceptant le poste laissé vacant par Murray Patrick à New-York. Phil un combattif à l'extrême ne fera certainement pas des miracles à New-York si on ne lui donne pas de meilleurs joueurs. L'ancien gérant du Frontenac et des défunts Citadelles connait bien les joueurs du Québec et nul doute qu'il tentera de décrocher les meilleurs pour ses Rangers. Phil rappellera probablement Camille Henry et persuadera le petit Jacques Marcotte à signer pour les Rangers. Nous sommes fiers de la nomination de Phil Watson et lui souhaitons le plus de chance possible.

GLANURES SPORTIVES . . .

Edgar Léveillée, président du club de baseball St-Henri Jr, était fort furieux lorsque nous l'avons rencontré, au début de la semaine, au parc des Conseillers... Léveillée était furieux contre le département des parcs... leur terrain est dans un état pitoyable dans le champ gauche et dans le champ centre...

Léveillée avait convoqué tous les conseillers du district pour leur montrer l'état du terrain... le président du St-Henri était furieux contre le département des parcs qui dépense des sommes fabuleuses pour des choses quasi-inutiles... les meneurs du St-Henri ont ajouté ceci: "Les dirigeants des parcs oublient que sans nous, ils n'auraient pas la position qu'ils ont et de plus ils sont des contribuables payés par nous"... nous avons vu l'état du terrain et sommes persuadés que le terrain ne sera pas prêt pour l'ouverture à moins que les autorités mobilisent plusieurs hommes pour redonner au terrain son état premier... de la région de Shawinigan Falls on nous informe que le multimillionnaire Frank Byrne se portera acquéreur de la franchise des As de Québec ou des Saguenéens de Chicoutimi... il est de plus en rumeur que notre ami Sammy Pollock soit nommé coach du Royal...

nos félicitations à Roger Léger et aux joueurs du Shawinigan pour avoir remporté les honneurs de la série contre le club Edmonton... Roger mérite certainement le poste de coach du Canadien maintenant que Dick Irvin a décidé d'aller à Chicago...

Maurice Richard prend enfin l'avion

Pendant plusieurs années, Maurice Richard ne voulait pas voyager par avion. En une couple d'occasions alors que le Canadien devait jouer deux parties en deux jours, on suggéra de voyager par la voie des airs, mais le Rocket refusa catégoriquement.

Il y a une couple de semaines, il était en Floride et devait prendre le bateau pour la Havane, mais il n'y avait pas de bateau qui faisait la navette et comme le seul moyen de transportation était l'avion, il se décida à contre-coeur de voyager par air parce qu'il devait rencontrer d'autres joueurs du club.

Le voyage a été si plaisant que Richard est revenu en Floride par avion. Rendu là, il apprit qu'on le fêtait lundi au El Morocco et une autre fois, il prit la voie des airs, cette fois en direction de Montréal.

Maintenant, il dit: "Je suis prêt à prendre l'avion n'importe quand".

QUALITE DE LUXE

268 MORCEAUX

CHEZ La Liberté SEULEMENT 2 ensembles dans 1

Ensemble complet de pêche au lancer

FAMEUX PFLUEGER, H-1 ET AUTRES SORTES

Aubaine à $26.50

$1.00 COMPTANT • PAR SEMAINE OU $5.00 PAR MOIS

GRATIS

2 ENSEMBLES COMPLETS

BOITE EN PLASTIQUE POUR LES APPATS

AJUSTABLE A LA CEINTURE

- Ligne de verre de 4½'
- Filet démontable
- Ligne en nylon de 50 vgs.
- Ligne en coton de 84 vgs.
- Couteau et gaine
- Corde Longrine
- 2 flotteurs en bois
- 2 leurres à lance
- 1 June Bug
- 10 vgs de cordes en nylon
- 2 manches en bambou
- 50 hameçons Pflueger
- Hameçons assorties
- Grattoir
- 90 hameçons avec crochets
- 2 cuillères de couleur
- 24 plombs
- 24 pesées
- Moulinet automatique
- 6 hameçons avec filaments
- Joli sac de ligne
- Coffret d'acier
- Livre d'instruction

Pas seulement 1 mais 2 ensembles de pêche H-1 Pflueger et autres fameux équipements. Tout ce que vous désirez pour le lancer léger et la pêche ordinaire, incluant une bonne canne de verre avec moulinet à tension égale; canne de bambou en deux morceaux, boîte d'agrès. Puise et nombre d'articles pour la pêche qui vous feront passer des heures agréables. A un prix d'aubaine.

OUVERT VENDREDI JUSQU'À 9 HEURES

TELEPHONEZ VOS COMMANDES WE. 8441* SERVICE 24 HEURES PAR JOUR

La Liberté LTEE

3735 Notre-Dame O.

MONTREAL

2e ARRET DES TRAMWAYS A L'OUEST D'ATWATER

Venez, Téléphonez ou Postez ce COUPON

Veuillez me faire parvenir un ensemble de pêche tel qu'annoncé à $26.50. Ci-inclus montant total $ ..... Ci-inclus dépôt $ ..... Je paierai la balance $ ..... par semaine ou mieux $5 par mois pour éviter mes frais de timbres. Aucune surcharge si payé en 60 jours. Taxe provinciale de 2% ou 5% sur livraison.

NOM ..... PRENOM .....

ADRESSE ..... TEL. .....

VILLE ..... COMTE .....

J'ai déjà un compte No ..... PROVINCE .....

J'ai un compte avec .....

Nom et adresse de la Cie qui vous emploie .....

Livrez Via C.N.R. ☐ C.P.R. ☐ Station PA. 15-5-55

Assurez-vous que le coupon soit bien lisible ou écrivez-nous S.V.P.

GRAVELY

Le plus fameux petit tracteur au monde, pour jardin, pelouse et neige.

COMPAREZ !

Le tracteur GRAVELY

et ses 21 accessoires avec n'importe quel autre tracteur à n'importe quel prix.

- Charrue à jardin
- Faucheuse 42" — Rateau 48"
- Cultivateur — Prises de force
- Tondeuse à gazon 30" et 72"
- Rouleau de 600 livres
- Souffleuse et pelle à neige
- Tombereau et siège, etc.

Ecrivez pour la brochure gratuite

VENTE — SERVICE — PIECES

THOMSON - VANIER

Equipment Company (Dept. PA.)

710 ouest, rue St-Jacques

Montréal — Tél. : UN. 6-2276

Sport-O-Scope

par ROGER MELOCHE

Le départ de Dick Irvin

La nouvelle du départ de l'instructeur Dick Irvin, engagé à coups de dollars par Jim Norris des Black Hawks de Chicago, a surpris les fervents de hockey de Montréal, mais elle les a laissés plutôt indifférents. On a vite oublié Dick pour se demander: "Qui lui succédera ?" Irvin, qui fut très impopulaire durant les années sombres du Tricolore, avait réussi depuis quelques années à se faire accepter. On ne l'admirait pas outre-mesure, on ne réclamait plus son départ; on le tolérait. Je parle de la masse; il y en a encore des individus qui le détestaient d'autres qui le portaient aux nues.

Personnellement, nous l'avons détesté, critiqué, toléré; peu avant la fin de la dernière saison, nous l'avons admiré quand il fut le seul à avoir assez de courage pour défendre Maurice Richard, critiquer le verdict Campbell et qualifier de menteurs, face à face, les officiels mineurs qui avaient déposé des témoignages non favorables au Rocket. L'incident Layco e-Richard-Campbell l'a bien déçu et a peut-être été le facteur le plus important dans son départ, peut-être encore plus que l'argent. Et pourtant Irvin est un peu parent avec Séraphin, car plusieurs prétendent que le gilet-sport plaid qu'il portait l'hiver dernier est le même qu'il avait lors de son arrivée à Montréal il y a une quinzaine d'années.

Ceux qui n'aiment pas Irvin l'ont critiqué — avec ou sans raison — pour les item suivants: d'avoir favorisé les jeunes de l'ouest plutôt que les "prospects" locaux: d'avoir gardé sur l'alignement des "poires" comme Masnick, Mazur, Harmon, MacPherson, Dorohoy et autres; d'avoir ignoré des types comme Corriveau, Rousseau et autres; de n'avoir pas réussi à "calmer" Maurice Richard; d'avoir épuisé les Canadiens avec d'interminables pratiques; de s'être fait détester par un certain nombre de ses joueurs; d'avoir remporté seulement trois coupes Stanley avec les nombreuses super-étoiles qu'il a presque toujours eues sous sa direction; de n'avoir pas réussi à déloger Détroit en première place l'hiver dernier bien qu'il alignât les trois meilleurs compteurs de la ligue et le meilleur joueur de défense.

Ceux qui admirent Dick le défendent en disant: il a joué le plus grand facteur dans le développement des Richard, Geoffrion, Harvey et compagnie; il a donné des chances de se faire valoir à presque tous les espoirs de la province — Campeau, Locas, Plamondon, Dussault, etc.; il a su inciter Maurice Richard à garder son feu sacré, son grand désir de vaincre, sa combativité; il a montré un grand courage pour tenir le coup malgré sa grande impopularité; il a conduit le Canadien dans le détail tous les ans, sauf une fois; enfin dans le détail qui vient de se terminer, il a conduit son club à la limite de sept parties dans la finale contre Détroit malgré l'absence de Richard et le handicap de blessures et maladies de Béliveau, St-Laurent, Harvey, Curry et autres.

Dick Irvin fut-il un bon coach ou bien eut-il le grand avantage d'avoir toujours dans son équipe des super-joueurs qui auraient gagné sous n'importe quel coach? L'avenir le dira, car Irvin héritera de l'équipe la plus faible du circuit à Chicago.

Avec les Black Hawks, Dick Irvin devrait connaître de bons succès. Il réveillera vite ce groupe de joueurs gras et paresseux et il leur donnera du "pep". C'est un véritable défi et nous croyons qu'il va sortir triomphant.

Le successeur d'Irvin

Le "quizz" le plus populaire de l'heure, comme nous le disions plus haut, est: "Qui succédera à Irvin?" Les autorités du Forum restent muettes à ce sujet et se sont contentées de révéler que le nouveau coach sera nommé au mois de juin lors de l'assemblée du bureau de direction de la Canadian Arena Co.

Les noms mentionnés le plus souvent sont:

Roger Léger, un meneur-né qui a conduit les Cataractes de Shawinigan-Falls à la conquête du trophée Edimbourg après avoir fait sa marque il y a quelques années comme pilote des Cougars de Victoria. Roger, que Dick Irvin lui-même avait désigné comme le "coach de l'avenir" alors qu'il jouait à la défense du Canadien, a été choisi comme "coach de l'année" dans tout le hockey pour son beau travail à Shawinigan.

Toe Blake, l'ancien partenaire de Maurice Richard et Elmer Lach sur la ligne du "Punch". Toe est un homme de hockey expérimenté, combattif, intelligent, populaire et acceptable par les deux races.

Billy Reay, un ancien Canadien qui a acquis une certaine expérience comme coach avec le Canadien Junior et avec les Cougars de Victaria. La direction du Tricolore semble avoir beaucoup d'admiration pour Billy, mais sa nomination au poste de coach du "gros club de l'organisation du Bleu-Blanc-Rouge ne serait pas trop populaire.

Butch Bouchard, sympathique vétéran du Canadien. Selon toutes les apparences, le restaurateur de la rue Demontigny préférerait jouer une autre saison à la défense. Le "Butch" jouit d'une excellente popularité auprès de ses confrères du club. C'est un expert du hockey, un bon administrateur, un type dont la nomination serait bien vue à cause des grands services qu'il a rendus au club durant plus de 10 ans.

Parmi les autres "candidats" dont les noms ont été soumis par les observateurs, on remarque:

Charlie Conacher et Joe Primeau deux anciennes étoiles des Maple Leafs de Toronto. Ce sont deux bons amis du gérant-général Frank Selke et deux individus qui ont déjà détenu des postes d'instructeurs dans la ligue Nationale. On ne croit pas qu'ils soient choisis cependant parce que Frank Selke aurait dit: "Le successeur d'Irvin sera choisi parmi les candidats dans l'organisation du Canadien."

Frank Carlin, depuis longtemps associé au Royal comme coach puis gérant-général. Frank a contribué au développement de plusieurs joueurs actuels du Canadien. C'est un homme de confiance dans l'organisation de clubs fermes du Canadien.

Sam Pollock, ancien coach du Canadien-Junior et un autre chainon important dans l'organisation de recrutement, d'"éclairage" et de développement des jeunes du Tricolore. Il s'est surtout spécialisé dans le hockey junior. Son nom est surtout mentionné comme successeur de Pete Morin comme pilote du Royal.

Etc., Etc.

Irvin et Watson

Ça va barder la saison prochaine dans la ligue Nationale avec Dick Irvin à Chicago et Phil Watson à New-York. Ce sont deux hommes pittoresques, des types qui créent de la nouvelle sportive avec leurs déclarations sensationnelles et les incidents spectaculaires qu'ils déclenchent. On peut déjà prévoir de nouvelles rivalités Canadien-Rangers et Canadien-Chicago comparables à celle de Canadien-Détroit. Les observateurs prédisent déjà une augmentation sensible dans les assistances dans les deux villes qui ont hérité des anciens Canadiens.

LE ROI BEAUDOIN DE BELGIQUE (à droite) est photographié avec son père, l'ex-roi Léopold, au cours d'une ronde de golf au cap d'Antibes. Le jeune roi est en vacances sur la Côte d'Azur.

BASEBALL d'un Coup d'Oeil

AUJOURD'HUI

Ligue INTERNATIONALE:
Montréal à Columbus (2 p.)
Richmond à Toronto (2 p.)
Buffalo à Syracuse (2 p.)
La Havane à Rochester (2 p.)

Ligue NATIONALE:
Brooklyn à Philadelphie
Chicago à Cincinnati (2 p.)
Milwaukee à St-Louis
Pittsburgh à New-York

Ligue AMERICAINE:
Kansas City à Cleveland (2 p.)
Détroit à Chicago (2 p.)
Baltimore à Washington (2 p.)
New-York à Boston

Ligue PROVINCIALE:

APRES-MIDI
Thetford Mines à Québec
Sherbrooke à Trois-Rivières
St-Jean à Burlington

SOIR
Québec à Thetford Mines
Burlington à St-Jean
Trois-Rivières à Sherbrooke

★★Chasse et pêche...

(Suite de la page 124)

en la salle de l'hôtel de ville de Mont-Laurier.

LA PRISON A UN BRACONNIER

A la suite de dépréciations commises par des braconniers sans scrupule qui ont profité de la hauteur de la neige pour poursuivre le gros gibier dans les ravages, les autorités ont jugé bon d'infliger une sentence maximum dans une cause récente, où un individu de Rivière-à-Pierre vient d'être condamné à 90 jours de prison.

Après une enquête menée par les sous-inspecteurs Roméo Lapointe, John Sparrow et Ernest Moisan, de l'équipe volante des gardes-chasse du département de la Chasse, P.-E. Carreau, de Rivière-à-Pierre, a été mis en cause pour avoir tué 2 orignaux en temps prohibé.

Traduit devant le juge de paix, les autorités ont demandé qu'une sentence exemplaire lui soit imposée et l'individu s'est vu condamner à passer les 90 prochains jours en prison.

EDGEWATER HOTEL

"Directement sur la plage"

Rendez-vous des Canadiens. Hospitalité amicale, chambres attrayantes et modernes avec eau courante et douches. Location idéale. "Coffee Shoppe & Cocktail Lounge." Stationnement gratuit. Ouverture le 30 mai; fin mi-septembre. Pour informations ou réservations, écrivez: Simonne & Gérard Janelle, gérant et propriétaire. Old Orchard Beach, Maine.

DURANT LES
vacances!!!
Faites suivre votre journal

- Partout où vous irez, votre journal vous apportera les nouvelles de la dernière heure.
- Remplissez le coupon ci-attaché ou demandez à votre dépositaire de nous aviser.

COUPON
COUPON
COUPON

La Patrie
180
Ste-Catherine E.
Montréal

Veuillez expédier La Patrie durant ..... semaines, commençant le ..... au coût de 30c par semaine (Canada) ou 40c (Etats-Unis).

NOM .....

ADRESSE .....

.....

(S.V.P. — Joindre votre remise par chèque ou mandat-poste)

OLD ORCHARD Beach MAINE

"Le Territoire de l'amusement au Pays des vacances"

Endroit d'amusement favori de deux nations, Old Orchard Beach attire chaque année des milliers de villégiateurs du Canada et des Etats-Unis. Ils y viennent se délasser sur sa belle plage sablonneuse de 7 milles, s'adonner au bain de vagues et jouir de son climat salubre. Il s'y trouve un vaste parc d'amusements, un quai océanique, et des accommodations pour toutes les bourses.

Danse • cinéma • clubs de nuit • quilles • golf • tennis • shuffleboard • équitation • pêche en eau profonde • boutiques de cadeaux • restaurants • courses de pur-sang et de stock cars à proximité.

LIGNES DE TRAINS ET D'AUTOBUS

Livret illustré GRATIS sur demande. Prière de mentionner les dates de vos vacances et le genre d'accommodations recherché. Ecrire à:

CHAMBER OF COMMERCE
Old Orchard Beach 6, Maine

LES SPORTS à la "Phil"

par PHIL SÉGUIN

L'attrait d'un salaire élevé et des clauses de bonis dans son contrat de deux ans ne sont pas les seules raisons qui aient pu inciter Dick Irvin à quitter les Canadiens, qu'il dirigeait depuis 15 ans, pour aller tenter d'améliorer la situation des Black Hawks de Chicago, une équipe dont les succès ont été trop rares durant les dix dernières saisons.

S'il faut en croire une source digne de foi, les Black Hawks seront renforcés considérablement d'ici la prochaine saison. Notre informateur affirme que les Red Wings vendront aux Black Hawks le gardien de buts Terry Sawchuk et les avants Johnny Wilson, Glenn Skov et Marty Pavelich. Pour remplacer ces quatre joueurs, les Red Wings emploieront quatre des porte-couleurs des Flyers d'Edmonton, le gardien de buts Glenn Hall, que plusieurs considèrent comme aussi brillant que Sawchuk, et les avants Bronco Horvath, champion compteur de la ligue de l'Ouest, Norman Ullman, un jeune auquel on prédit un brillant avenir, et John Bucyk, la recrue de l'année dans l'Ouest.

Et ce n'est pas tout. Irvin tentera d'amener avec lui à Chicago un ou deux joueurs des Canadiens, et il est fort probable que Bert Olmstead continue de jouer sous la direction d'Irvin avec les Black Hawks la saison prochaine.

Les Red Wings courraient un grand risque en laissant aller quatre de leurs réguliers à Chicago pour les remplacer par quatre autres joueurs, qui, à une exception près, n'ont aucune expérience dans la ligue Nationale. Hall est le seul qui ait connu le baptême de feu sous la grand'tente, mais il a démontré dans ses quelques parties avec les Red Wings qu'il possède l'étoffe voulue pour évoluer dans la N.H.L.

Quoique le risque soit grand pour les Red Wings, ils ne s'affaibliraient pas trop en vendant quatre joueurs aux Black Hawks, et ils pourraient continuer à rivaliser avec les clubs les plus puissants du circuit. Après tout, ils ont gagné le championnat sept fois de suite, la coupe Stanley trois fois dans les quatre dernières saisons, et même les plus "gourmands" deviennent rassassiés de victoires à la longue.

Ainsi, Irvin, s'il obtient Sawchuk, Wilson, Skov, Pavelich et Olmstead, ne serait pas dans une trop mauvaise situation à Chicago. Ajoutez ce groupe aux bons joueurs que les Black Hawks possèdent déjà, tels que Ed Litzenberger, vainqueur du trophée Calder, Red Sullivan, Harry Watson, Bucky Hollingworth, entre autres, et les Hawks auront un club capable de s'assurer une place dans les éliminatoires.

Tandis qu'Irvin prépare ses plans en vue des deux prochaines saisons à Chicago, les spéculations au sujet de son successeur avec les Canadiens vont bon train.

Roger Léger a certes amélioré considérablement ses chances d'obtenir le poste en conduisant les Cataractes de Shawinigan Falls à une victoire décisive sur Edmonton dans la série pour le trophée Edimbourg.

Léger a toujours connu des succès comme instructeur. Il y a quelques années, il a gagné le championnat de la ligue de l'Ouest à Victoria, et Irvin lui-même lui donnera une bonne recommandation si nécessaire.

En effet, au temps où Léger jouait avec les Canadiens, Irvin avait remarqué que, à son avis, Roger deviendrait un jour un instructeur de premier ordre. "Roger s'assit généralement à mes côtés au cours des parties, disait alors Irvin, et j'ai pu vite remarquer qu'il était astucieux. Il sait anticiper ce qui va se passer sur la glace, et quand il est de la partie, il ne commet pas d'erreur."

Léger est un homme calme, au jugement sûr, et il sait tirer de ses athlètes le meilleur rendement possible, comme il l'a démontré avec les Cataractes ,un club formé de toutes pièces, cette saison.

Aidé de Kenny Reardon, qui a pris soin de lui obtenir les joueurs dont il avait besoin pour former un club redoutable, Léger a groupé une équipe bien balancée, puissante à l'offensive, solide à la défense, et munie d'un bon gardien de buts, pour s'assurer la première place de la ligue du Québec facilement.

Les Cataractes n'étaient pas considérés de taille à lutter contre Edmonton, après avoir réussi à gagner les éliminatoires dans leur ligue. Les Flyers sont arrivés dans l'Est avec une réputation peut-être surfaite, mais il n'y a pas de doute qu'ils étaient puissants, puisqu'ils ont remporté les honneurs dans leur ligue d'une façon décisive, mais Léger a inculqué un vif esprit combatif à ses joueurs, qui y ont mis une agressivité extraordinaire pour déclasser les champions de l'Ouest.

Léger a su faire régner l'harmonie au sein de son club, et c'est là l'une des grandes qualités requises d'un instructeur. Personnellement, nous serions heureux de voir Roger obtenir la chance de diriger les Canadiens dans la ligue Nationale.

Trou d'un coup

Inspiré par la température estivale de la dernière fin de semaine, Hervé Gauthier, membre du Club de Golf, Les Dunes de Sorel, a réussi un exploit digne des champions.

Sur le parcours numéro deux du terrain de Sorel, il a réussi son objectif d'un seul coup, avec un fer No 8 sous ls yeux ébahis de ses compagnons, Germain Gariépy, Irenée Gariépy, Jacques Gariépy et Armand Joly.

DEUX FAVORIS. — Deux favoris de derby sont photographiés en même temps à la piste de Churchill Downs, à Louisville, Kentucky. "Nashua", à droite, semble s'amuser en tirant la langue en direction de "Summer Tan" qui vient de prendre un peu d'exercice matinal, en compagnie d'un entraineur.

Wilbur Shaw sera honoré

INDIANAPOLIS, (P.A.f) — Un musée dédié à la mémoire de Wilbur Shaw sera érigé à la fameuse piste de courses d'autos, à Indianapolis, au cours de l'été.

Anton Hulman, propriétaire de la piste, a révélé, mercredi, les plans du musée en question.

Hulman a déclaré que l'on exposera au musée l'auto de marque Maserati à bord duquel Shaw a remporté les honneurs des classiques de 1939 et de 1940.

Shaw, qui devint, par la suite, président de la piste, gagna également la course de 1937. Il fut tué en novembre dernier, dans la chute d'un petit avion.

Nouveau record

VIENNE, Autriche, — Josef Dolezal de la Tchécoslovaquie a établi un record mondial pour la marche, hier, alors qu'il a réussi les cinq milles en trente-cinq minutes. Dolezal a établi le record à Tabor, Tchécoslovaquie. Roland Hardy, un Anglais, détenait plus tôt le record avec trente-cinq minutes, quinze secondes. Il avait réussi l'exploit le 31 mai, 1952.

Ann.

Edmonton réengage Mike King et Simon

EDMONTON, (PCf) Les Eskimos d'Edmonton ont annoncé, jeudi, l'embauchage de deux autres joueurs pour leur saison 1955 dans la ligue de football Interprovinciale de l'Ouest. Les joueurs engagés par les Eskimos sont Mike King et Don Simon.

King entreprendra sa cinquième saison à Edmonton. Le brillant joueur de champ arrière, un Américain qui a joué sa première saison de football canadien à Toronto, a quitté les Argonauts pour venir à Edmonton en 1950.

GUIDE DE vacance au MAINE

Décrit tout le littoral du Maine, ses plages, lacs, montagnes, hôtels de villégiature, villes pittoresques. Dressez dès maintenant vos plans de vacance au Maine. DEMANDEZ NOTRE GUIDE AUJOURD'HUI. Maine Vacation Service, 772 Gateway Circle, Portland, Maine.

MAINE DEVELOPMENT COMMISSION

Vous visitez New-York ?

Hôtel Robert Fulton

228 Ouest 71e — Loin du Broadway
300 chambres spacieuses — 300 bains
Approuvé AAA — facilités pour garage
Simple $4 — Double $7
CUISINETTE
Prix de groupe — Demandez dépliant
A une rue du Thruway Ext.
3 min. de Times Sq., théâtres, magasins

DIFFICILE POUR NOUS

FACILE POUR VOUS

Parce que les goûts de chacun diffèrent il nous est difficile de dire quoi vous apprécierez le plus au cours d'une vacance à Portland, Maine. Mais peu importe à quelle activité vous désirez vous adonner, cela vous est facile à Portland, la cité de vacance sur la mer qui vous offre de tout, des boutiques d'antiquités à la pêche en eau profonde. Rendez-vous-en compte par la liste qui suit :

Boutiques d'antiquités, lacs, plages, pique-niques, pêche, tennis, golf, voile, canotage, équitation, théâtre d'été, danse, comptoirs de cadeaux, foires rurales, photographie, camping, hôtels, motels, cabines, camps sportifs, mets délicieux, courses de chevaux, croisières en bateau, randonnées touristiques, bains de soleil, terrains d'amusements, aubaines en marchandises, pêche en eau profonde.

Et vous le croirez si vous voulez mais ce n'est pas tout ! Alors demandez-nous nos livrets GRATUITS dès aujourd'hui pour en savoir plus long.

Nom .....

Adresse .....

ECRIRE A :
CHAMBER OF COMMERCE
142 A Free St., Portland, Maine

ITALIE

Le long des côtes de la Péninsule des coins délicieux vous attendent dans une féérie de couleurs.

Vous voyagerez bien, vous vivrez bien et vous acheterez bien en Italie

RENSEIGNEMENTS:
OFFICE NATIONAL ITALIEN DE TOURISME (ENIT)
International Aviation Bldg.
1080, rue Université, Montréal
et toutes Agences de Voyages

Pour des vacances toutes de plaisir

VENEZ A hampton Beach

Août est le mois du festival — NEW HAMPSHIRE

Un endroit idéal de villégiature au bord de la mer où vous pouvez vous reposer et vous détendre ou jouer la journée entière grâce à une variété de sports et de distractions qu'on vous y offre en plus des heures joyeuses passées sur la plage.

PLAGES SABLONNEUSES ET PROPRES • BAINS TRIOMPHANTS DANS LE RESSAC • DES MILLES DE PROMENADE LE LONG DE L'OCEAN • PECHE EN EAU PROFONDE • TERRAIN DE JEUX POUR LES ENFANTS • DANSE • THEATRES • COURTS DE TENNIS • CONCERTS DE FANFARE • BOUTIQUES, BONS RESTAURANTS ET ACCOMMODATIONS SUR UNE DISTANCE DE 3 MILLES.

Les églises sont situées au centre de la plage. Pour dépliant gratuit en couleurs et guide d'accommodation, écrivez à Chamber of Commerce, 86 Ocean Blvd., HAMPTON BEACH, N.H.

"LA VILLEGIATURE PREFEREE DE LA FAMILLE"

ÉDITION FINALE

La Patrie

JOURNAL DU DIMANCHE

10¢

Le plus fort tirage de tous les journaux français d'Amérique

128

MONTREAL, DIMANCHE, 8 MAI 1955

LES ROYAUX DE MONTREAL dominent toujours le bal dans le classement de la ligue Internationale. Nos porte-couleurs sous la direction de Greg Mulleavy sont très puissants et avec l'acquisition d'un autre bon lanceur et d'un bon frappeur remporteront le championnat du circuit par une forte marge. Dans le but de plaire aux supporteurs du club et des amateurs de baseball nous avons choisi quelques joueurs qui devraient être vos favoris au cours de l'été. (1) Walter Fiala (2) Rockey Nelson (3) Gino Cimoli (4) John Bucha (5) Joseph Stanek (6) Glen Mickens (7) Dick Teed (8) Charlie Neal (9) Gregg Mulleavy, le gérant (10) Glen Cox (11) Roger Craig (12) Chico Fernandez (13) Bobby Wilson (14) John Foriza (15) Clyde Parris (16) Don Drysdale, jeune lanceur de 18 ans (17) Ken Lehman.

(Photo-montage Paul Lebio—La Patrie)