

Lebeau
VITRES D'AUTOS

Prenez votre voiture
 au chaud en hiver
 et au frais en été.



À PARTIR DE
329⁹⁹
 INSTALLATION INCLUSE

DÉMARREUR
 À DISTANCE

Le **PLEIN-JOUR** 50¢

sur la Manicouagan

ÉDITION DU MERCREDI — 26e année No 46 18 décembre 1991

28 pages

CRE

Docu PAGE 3



MOBILISATION POUR SAUVER LA VALLÉE

IL Y A DE LA POUTINE chez McDonald's



Cette année, offrez des certificats-cadeaux McDonald's et aidez les enfants dans le besoin. Un livret de cinq pour 5\$

Petit creux **1⁹⁹** + taxes



Grosse fringale **2⁸⁹** + taxes



50¢ sur chaque livret seront versés aux



ÉCRAN 1

CHRISTOPHER LAMBERT
SEAN CONNERY
VIRGINIA MADSEN
MICHAEL IRONSIDE



HIGHLANDER 2
LE RETOUR EN VERSION FRANÇAISE

Représentations: 19 h - 21 h
Matinées le samedi et le dimanche à 13 h 30

ÉCRAN 2



LE PASSÉ REVIENT
Combien de fois faut-il mourir d'amour?

Représentations: 19 h seulement



LA LOI DE LA RUE

Représentation: 21 h seulement
Matinées le samedi et le dimanche à 13 h 30

VOUS AVEZ UN CADEAU À OFFRIR À UN AMI.
ACHETEZ-LUI UN CERTIFICAT DE 10 ENTRÉES

50\$

NOUVELLES SUR LE CINÉMA ET LA VIDÉO
VENDREDI 20 DÉCEMBRE
AU JEUDI 29 DÉCEMBRE
1991

SALLE 1 À 19 H ET 21 H AINSI
QU'EN MATINÉE LE SAMEDI ET
LE DIMANCHE À 13 H 30

HIGHLANDER 2: LE RETOUR: Science-fiction réalisé par Russel Mulcahy. Scén.: Peter Bellwood. Im.: Phil Meheux. Mont.: Herbert C. de la Boullerie. Mus.: Stewart Copeland. Int.: Christophe Lambert et Sean Connery. Catégorie de film: 14 ans

indicatif. A la disparition de la couche d'ozone, les habitants de la Terre vivent sous un gigantesque bouclier conçu par un dénommé Connor McLeod. Une rumeur circule selon laquelle la couche d'ozone se serait reconstituée et que Blake, le dirigeant de la compagnie qui gère le bouclier, leur les Terriens afin de continuer de les exploiter. Mis au courant de cette supercherie MacLeod projette de confondre Blake mais a maille à partir avec deux tueurs envoyés sur terre par le Tyran Katana, de la planète Zeist, qui veut se débarrasser de lui. MacLeod, qui est immortel, fait appel à son vieil ami et mentor Ramirez pour le seconder dans sa lutte

contre ses ennemis.
SALLE 2 EN DEUXIÈME SEMAINE
À 19 H SEULEMENT

LE PASSÉ REVIENT: Drame réalisé par Kenneth Branagh. Prod.: Lindsay Doran, Charles H. Maguire. Scén.: Scott Fmkn. Phot.: Matthew F. Leonetti. Mus.: Patrick Doyle. Mont.: Peter E. Berger. Int.: Kenneth Branagh, Emma Thompson. Catégorie de films: 14 ans indicatif.

Devenue amnésique, une jeune femme se réfugie dans un orphelinat de Los Angeles. Le directeur qui ne peut la garder, fait alors appel à un détective privé, Mike Church, pour retrouver ses proches. Étrangement ému par sa cliente, Church l'héberge chez lui pendant qu'il mène son

enquête. Lorsqu'un antiquaire visite le couple, celui-ci découvre grâce à l'hypnose que la jeune femme est hantée par des souvenirs d'une vie antérieure. Ceux-ci lui font revivre la mort atroce d'une célèbre pianiste qui aurait été tuée par son mari jaloux. Confondant le passé et le présent, la jeune femme craint pour sa vie et finit par croire que Church est la réincarnation du tueur.

SALLE 2 EN DEUXIÈME SEMAINE
À 21 H SEULEMENT AINSI QU'EN
MATINÉE LE SAMEDI ET LE DIMANCHE
À 13 H 30

LA LOI DE LA RUE: Drame social écrit et réalisé par John Singleton. Prod.: Steve Nicolaides. Phot.: Charles Mills. Mus.: Stanley Clarke. Mont.:

Bruce Cannon. Int.: Ice Cube, Cuba Gooding Jr, Morris Chestnut. Catégorie de film: 14 ans indicatif.

En 1984, alors qu'il est encore enfant, Tre doit quitter sa mère étudiante pour aller vivre avec son père qui habite le quartier noir de Los Angeles. Ce dernier élève son fils en lui inculquant le respect de lui-même et des gens de sa race. C'est donc perplexe que Tre assiste aux actes de violence qui sévissent dans le quartier et qui affectent plusieurs de ses copains. Sept ans plus tard, la situation a empiré. À l'image de son père, Tre tente d'aider son entourage à vivre dans la dignité. Mais lorsqu'il perd son ami Ricky aux mains de jeunes truands, le jeune homme a du mal à contenir sa colère.

VIDÉO

COUPABLE PAR ASSOCIATION
(LA LISTE NOIRE)

Amorcées en 1947, les campagnes anticommunistes menées par le sénateur McCarthy font partie d'une période noire de l'histoire contemporaine américaine. Cette chasse aux sorcières dirigée par la Commission des activités antiaméricaines, devient un fléau à Hollywood, mettant des milliers d'artistes en chômage, contraignant de nombreux cinéastes à l'exil. Ainsi, nombre d'artistes du cinéma étaient convoqués devant le comité et devaient répondre à la question: «Êtes-vous ou avez-vous déjà été un membre du parti communiste?».

Ce film puise son inspiration dans l'expérience réelle d'artistes de l'époque, même si le personnage principal demeure fictif. Il s'agit d'un drame d'une durée de 105 minutes réalisé par Irvin Winkler. «en 1949, toute personne influente soupçonnée d'être communiste doit se défendre devant un comité spécial du congrès américain et dénoncer ses amis ayant des liens avec le parti. David Merrill, un cinéaste bien en vue, refuse de collaborer avec ce comité et est placé sur la liste noire, ce qui détruit sa carrière. Même ses amis s'éloignent de lui, de peur d'être à leur tour soupçonnés. Durant ces moments difficiles, David renoue avec son ex-femme et son jeune fils. La



JEAN L'HEUREUX

situation devenant intolérable, il accepte finalement de témoigner, mais, le moment venu, il refuse de dénoncer ses amis».

Pour sa première mise en scène, Irvin Winkler, lui le producteur de 35 longs métrages dont Rocky, La Mission, Les Affranchis, ne révolutionne pas l'art de filmer, mais il réalise un film subtil et original. Il évite tous les pièges de son sujet et brosse le portrait d'un homme, plus qu'il ne cherche à démonter un système. Le sujet du film porte sur les rapports qu'entretiennent les artistes tant avec le succès et le pouvoir, qu'avec les compromis rencontrés pour pouvoir exercer leur passion.

Plus séduisant encore, COUPABLE PAR ASSOCIATION est un film à la gloire d'Hollywood. La leçon de courage exprimée par Robert De Niro, (il joue le rôle de David, le metteur en scène à succès qui aurait tout intérêt à déposer contre ses collègues), est toujours bonne à prendre. C'est son personnage qui représente toutes les victimes de la chasse aux sorcières. C'est son chemin de Damas que l'on suit à la trace, son histoire professionnelle et privée qui nous édifie. Des hommes politiques voulaient profiter de la lumière et ont créé une hystérie terrifiante, juste pour exister aux dépens d'Hollywood.

JOYEUX NOËL

LES CINÉ-DOLLARS

LOUEZ VOS CASSETTES AU CINÉ-CENTRE VIDEO OU À LA TABAGIE BAIE-COMEAU ET OBTENEZ EN RETOUR DES CINÉ \$

ACCUMULEZ VOS CINÉ \$ ET VOYEZ VOS MEILLEURS FILMS À BON PRIX AU GRAND ÉCRAN.



POURQUOI ALLER AILLEURS?

PALMARÈS

TITRE	POSITION
Terminator 2	1
Pompiers en alerte	2
Robin des bois	3
Justice sauvage	4
FX 2	5
Le petit monstre 2	6
Dur comme Stone	7
Les apprentis-cowboys	8
Scanners 2	9
Bolide de rêve	10

NOUVEAUTÉS DE LA SEMAINE
Terminator 2, excellent film de science fiction.
Doc Hollywood, une comédie
L'agent fait la farce 2 1/2, une comédie



Tél.: 589-7703

Comptoirs affiliés:

- Ciné-Centre
- Tabagie Baie-Comeau
- Dépanneur APH et Daka
- Tabagie Outardes
- Cartes de membre communes

Pour sauver la Vallée des Roseaux

Mgr Pierre Morissette écrit au ministre de la Santé du Québec

Baie-Comeau - Mgr Pierre Morissette, évêque du Diocèse de Baie-Comeau, appuie les démarches entreprises par la Vallée des Roseaux pour obtenir un statut d'organisme communautaire auprès du ministère de la Santé et des Services Sociaux.

Dans une lettre envoyée au ministre Marc-Yvan Côté, dont le Plein-Jour a obtenu copie, Mgr Morissette demande à ce que la Vallée des Roseaux soit inscrite au programme de soutien aux organismes communautaires dans le cadre de la nouvelle réforme de la santé et des services sociaux.

Mgr Morissette demande au ministre de trouver une solution pour éviter la fermeture du centre qui

est prévue à la fin de janvier, si aucun changement ne survient. Selon lui, le centre de soins palliatifs est "un acquis important pour les gens de la Côte-Nord". "C'est le genre de service qu'on réussit à se donner avec des coûts minimaux", soutient l'évêque. Il précise que les fonctionnaires ne semblent pas comprendre la problématique

du financement. "Dans les grands centres, ils ont l'air de penser que ça peut fonctionner longtemps comme ça".

L'évêque du Diocèse de Baie-Comeau affirme que ce problème s'inscrit dans le cadre du phénomène de la désorganisation des régions. A cela, il fait allusion au dépeuplement, à la médecine des

régions périphériques et aux difficultés d'avoir des services en région. "La Vallée des Roseaux se situe dans ce cadre là", soutient Mgr Morissette.

Il rappelle au gouvernement que la population des régions paie les mêmes impôts que les autres. Et même, les coûts de fonctionnement sont souvent plus élevés en région que dans les grands centres. On pense entre autres au coût de la nourriture et des transports.

Si le gouvernement inscrit la Vallée des Roseaux au programme de soutien aux organismes communautaires, le centre pour

rait bénéficier des subventions régulières ce qui assurerait une continuité des services sans que les administrateurs aient à se pencher à tous les ans sur les problèmes financiers. Il ne faut pas aussi laisser pour compte les dons qu'apporte les gens de Baie-Comeau.

La Vallée des Roseaux représente tout un effort d'éducation pour adopter une nouvelle vision de la mort. Selon l'évêque, "on est dans une société qui essaie de cacher la mort et la Vallée des Roseaux permet d'affronter cette situation de la mort". L'évêque précise cependant que "la Vallée des Roseaux n'est pas un mouiroir de haute qualité". Pour lui, ça représente "l'effort de l'éducation et de l'approche de la mort dans un milieu comme le nôtre", précise Mgr Moris-

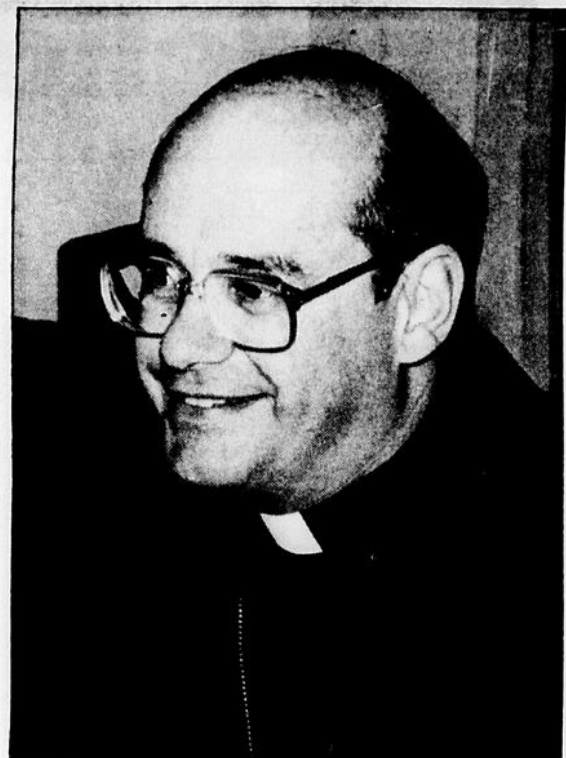

Les Editions Nordiques - Archives

"Dans les grands centres, ils ont l'air de penser que ça peut fonctionner longtemps comme ça", affirme Mgr Morissette, concernant les problèmes financiers que doit affronter la Vallée des Roseaux.

sette.

Mgr Morissette se rend à l'occasion, à La Vallée des Roseaux pour célébrer la messe. Par ses vi-

sites, il constate que la survie du centre de soins palliatifs est importante sur le plan social, ce pourquoi il demande au ministre d'accorder un statut.



Déjà plus de 5 000 noms!

(N.G.) - Plus de 5000 personnes ont signé la pétition pour la survie de la Vallée des Roseaux. En fin de semaine dernière, les Filles d'Isabelle ont tenu un kisoque de sensibilisation au Centre Régional Manicouagan, pour demander l'appui du public. Elles ont reçu un accueil très favorable à la cause, puisque des dizaines de copies de la pétition, comptant 50 noms ont été remplies. Les employés des principales industries de la région ont aussi donné leur appui. La directrice générale de la Vallée des Roseaux s'attend à l'appui des employés du CHRBC, du CSSS, du CRSSS, du CLSC, et d'Hydro-Québec. Il faudra aussi comptabiliser les pétitions qui proviennent des communautés chrétiennes de villages de la Côte-Nord, des clients des supermarchés, des banques et des caisses populaires. Sr Odette Lavallée, croit obtenir près de 10 000 signataires. La directrice entend présenter la pétition au ministre Côté en janvier prochain.

PALMARÈS

TOP 10 Le Trafic

DOMINIC

- 1 GOOD VIBRATIONS / MARKY MARK...
- 2 SHOCK ROCK / B.B. JEROME AND THE BANG GANG
- 3 SET ADRIFT ON MEMORY BLISS / PM DAWN
- 4 LIES / EMF
- 5 GONNA CATCH YOU / LONNIE GORDON
- 6 FEEL YOUR LOVE / ALANIS
- 7 GET SERIOUS / CUT'N' MOVE
- 8 NOW THAT WE FOUND LOVE / HEAVY D. & THE BOYS
- 9 RING MY BELL / DJ JAZZY JEFF AND THE FRESH PRINCE
- 10 NO DEEPER MEENING / CULTURE BEAT

Super CLUB

Adieu '91

Bienvenue '92

Bal du Nouvel An 31 décembre

Musique et animation
Buffet en fin de soirée
Champagne

Admission: **20 \$** / personne
Réservez maintenant

589-1444 589-3718

**PARTY DE NOËL SUPER CLUB
JEUNESSE VENDREDI 20 DÉCEMBRE**

Un délice pour l'oeil et l'oreille

1^o **PLEIN-JOUR** sur la Manicouagan

ÉDITION DU MERCREDI

Directeur général régional: Paul Brisson
Directeur général: Claire Brisson
Contrôleur: Rémi Hovington
Directeur de l'information: Raphaël Hovington
Directeur de la photographie: Jean-Paul Fouquet
Directeur de la production: Thérèse M. Hickey
Conseillers en publicité: Yves Proulx, Guylaine Larouche, Richard Desjardins.

PLEIN JOUR SUR LA MANICOUAGAN

896, rue de Puyalon
 Baie-Comeau, G5C 1N1
 589-5900 - Fax: 589-8216

Tirage: 13 700 copies, imprimé par Les Éditions Nordiques, Sept-Îles
 Le courrier de deuxième classe enregistrement no 2298. Dépôt légal: Bibliothèque nationale du Québec. Le contenu de ce journal ne peut être reproduit sans l'autorisation expresse et écrite de ce journal.

REPCOR

LES MÉDIAS RÉGIONAUX

ODC

Édité par

Les Éditions Nordiques

UNE DIVISION DE Hebrat inc.

612 Saint-Jacques Ouest Montréal H3C 4M8

L'EXPO-CONCERT DE LA POLY DES RIVES



«Three Irish Folks Song». Cette dernière pièce sera celle présentée au Music Fest de Montréal. Nous avons pu également voir quatre membres du personnel de l'école qui nous ont démontré, que même sans talent certain et sous bonne direction, on peut apporter sa contribution que ce soit en jouant du triangle, du tambourin, des cymbales ou de la cloche à vache.

Nos deux animatrices nous ont fait une brève description des manifestations artistiques tout au cours de l'histoire, que ce soit les rythmes musicaux de l'homme de Cromagou, les premiers instruments musicaux de la préhistoire ou présentement, nos nombreux choix artistiques et musicaux via le choix de nos chansons, des éléments décoratifs, de nos vêtements, etc. Ces expressions artistiques ayant toujours été à l'image du quotidien de l'homme.

Mme Clémence Guérin nous a expliqué que les arts d'expression artistique sont des activités humaines créatrices où les jeunes élaborent des formes et oeuvres bidimensionnelles.

VOIR PAGE 8

Quel heureux mélange de deux aspects de notre culture que nous ont montré les étudiants de la Polyvalente des Rives lors d'un expo-concert présenté les 11 et 12 décembre 1991. D'une part les arts plastiques et de l'autre la musique; tout deux étant des arts d'expression, nous ont appris à mieux connaître les talents des jeunes des secondaires I à V. Nous y avons appris les différentes approches privilégiées par les professeurs afin de transmettre à nos jeunes ces formations de base.

(Collaboration spéciale Madeleine Hammond)

Les profits de ces deux soirées serviront à défrayer les coûts d'un voyage à Montréal où les élèves de l'Harmonie des Rives participeront à

Music Fest le 14 février prochain. Bonne chance à ces jeunes musiciens.

Tout d'abord un ensemble musical de 46

jeunes de secondaire III, l'Harmonie des Rives, nous a présenté différentes pièces telles que «L'Hymne à la Joie», «Crepuy Crowler», «Le Petit Renne au Nez Rouge», «Le Bonhomme Hiver», et

Le *Marché populaire Mingan*

vous offre des suggestions de cadeaux qui vous emballeront!
 L'endroit idéal pour magasiner ou vous divertir.



- Chandails
- Bijoux
- Cadres
- Vêtements
- Jouets
- Céramique
- Salon de bronzage
- Salon de coiffure
- Restaurant
- Arcade

OUVERT
 du jeudi au dimanche

Le Père Noël sera avec vous
 le dimanche 22 décembre 1991

Kiosque ou table à louer

Pour informations: 589-1202

1850, boul. Lafleche - Baie-Comeau

TOUT DOIT SORTIR
VENTE DE FERMETURE
 JUSQU'À
60%
DE RABAIS
 Profitez-en pour vos cadeaux des fêtes

- FUSÉE
- CASSE-TÊTE
- MAQUETTE À COLLER
- CERF-VOLANT
- JOUETS TÉLÉGUIDÉS (AVIONS, BATEAUX, AUTOS)

NOUS TENONS À REMERCIER NOTRE CLIENTÈLE ET VOUS SOUHAITONS DE Joyeuses Fêtes !

Aéro Sport enr.
 CENTRE COMMERCIAL LAFLECHE
 BAIE-COMEAU
 589-6259

Deux ans après les événements de Polytechnique

Baie-Comeau - Il y a deux semaines, on soulignait un peu partout au pays le deuxième anniversaire de la tragédie de la Polytechnique. A cette occasion, des hommes ont porté un ruban blanc pour dénoncer la violence faite aux femmes. A Baie-Comeau, les rubans blancs n'étaient pas très visibles, nous dit M. Jean-Pierre Béliveau, du Service d'aide aux hommes violents de Baie-Comeau.

Normand Gemme
Les Editions Nordiques

M. Béliveau soutient que la passivité des hommes face à un problème aussi étendu qu'actuel dissimule d'autres réalités. Il prétend que les hommes ne sont pas aussi passifs qu'on pourrait le croire. Des associations se sont formées depuis quelques années pour réfléchir et agir contre la violence faite aux femmes. A Baie-Comeau, le Service d'aide aux hommes violents a débuté ses activités en 1990.

Selon M. Béliveau, les associations tentent souvent de tracer le portrait type de l'agresseur et de définir ce qu'est la violence conjugale. On dit entre autres que le conjoint violent serait très jaloux et

possessif, qu'il aurait une faible estime de soi, et serait incapable de reconnaître et d'exprimer ses émotions. On dit aussi qu'il reproduirait les comportements violents dont il a été témoin dans sa famille.

M. Béliveau prétend que cette façon de voir le problème a un impact considérable. "L'agresseur devient la victime impuissante de sa condition masculine, de son incapacité apprise à communiquer". Il fait aussi état de la couverture médiatique qui a été faite lors des événements de la Polytechnique. Selon M. Béliveau, "il faut cesser d'envoyer le message ambigu que la non-violence dépend en-

On s'interroge sur la violence faite aux femmes

tièrement de l'habileté de l'agresseur à se sentir mieux avec lui-même... Il faut cesser de déresponsabiliser l'agresseur en lui disant qu'il cessera de frapper quand il se sentira mieux dans sa peau... Le geste violent vise à protéger et à conserver des privilèges concrets". Selon M. Béliveau, la violence est choisie et intentionnelle, un choix plus ou moins conscient, "mais toujours conscient", affirme-t-il. Si l'utilisation de la violence fait suite à un choix, il en est de même pour la non-violence.

M. Béliveau affirme que les hommes se doivent d'être actifs face aux changements à promouvoir. Des gestes concrets doivent être posés. "Le ruban blanc doit dépasser le symbole et être por-

té au quotidien. Il appartient aux hommes de dénoncer la pornographie, de refuser les blagues sexistes, de prendre leur juste part dans les tâches liées à l'éducation des enfants, d'être présents aux activités publiques, dénonçant la violence faite aux femmes... et de cesser de s'abriter derrière cette excuse passe-partout qu'est la condition

VOIR PAGE 7

"Les hommes ne sont pas aussi passifs qu'on pourrait le croire", nous dit M. Jean-Pierre Béliveau, du Service d'aide aux hommes violents de Baie-Comeau.

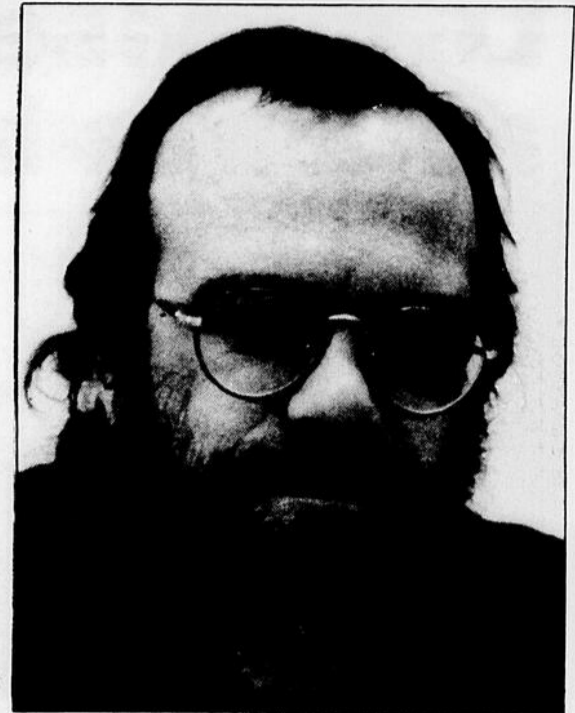

Le programme:

- 2 entrevues individuelles, 14 rencontres de groupe
- pour les hommes violents et contrôlants envers leurs compagne
- contenu centré sur les violences émotives, verbales, physiques et sexuelles telles qu'exercées par les participants

POUR PARTICIPER AU PROGRAMME...

POUR AGIR CONTRE LA VIOLENCE...

TÉLÉPHONER À 589-2191
et demander Jean-Pierre Béliveau

Le Service d'Aide aux Hommes violents de Baie-Comeau

L'organisation:

- un organisme communautaire
- géré par un conseil d'administration composé de représentant(e)s...
 - de la Maison des femmes
 - du centre d'accueil N.A. Labrie
 - du CLSC
 - du service de probation
 - du centre de détention
 - de la Couronne
- et d'un bénévole
- subventionné par le MSSS et Centraide
- soutenu logistiquement par le CLSC et le centre d'accueil N.A. Labrie

NOUS VOUS OFFRONS DE

20%

à

50%

de rabais

sur toute la marchandise à prix régulier.

Joyeux Noël à toute notre clientèle et ami(e)s

BOUTIQUE

Aujourd'hui

BOUTIQUE

Coup de Foudre

Rue De Puyjalon

Super Club

Super Party de Noël

COUNTRY-WESTERN

Artistes invités:

Bobby Tremblay
Auteur compositeur de
«Matane c'est ma ville»

Bobby et Johnny Hamilton

SAMEDI 21 DÉCEMBRE
21 HEURES

Admission: **8⁰⁰\$**

BILLETS EN VENTE AU
PROVI-SOIR MINGAN

Le diocèse de Baie-Comeau aura très bientôt 46 ans

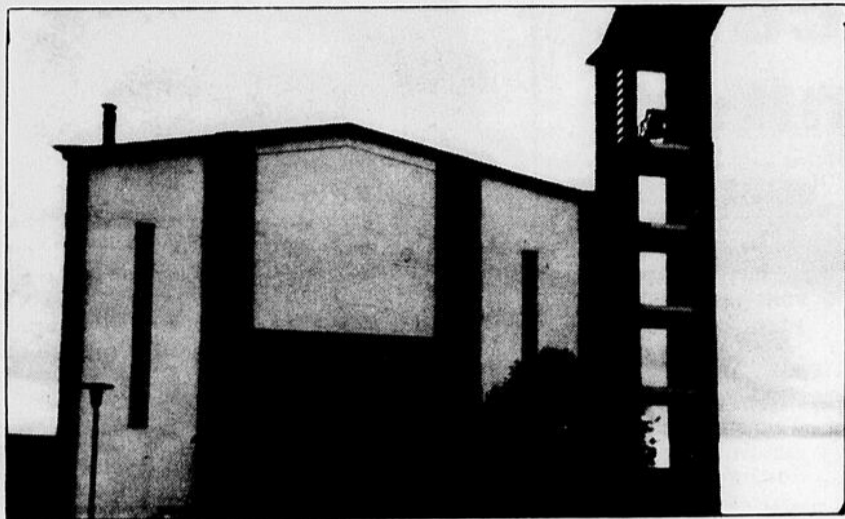

Baie-Comeau - Le 21 décembre 1945, le délégué apostolique du Canada, annonçait la création d'un nouveau diocèse au Canada, celui du Golfe St-Laurent. Quarante-six ans plus tard, ce diocèse porte maintenant le nom du Diocèse de Baie-Comeau. L'érection du diocèse fait partie des grands moments de l'histoire de la Côte-Nord. Mgr Jean-Claude Chevalier a été le premier prêtre ordonné dans la ville de Hauterive. Aujourd'hui âgé de 65 ans, il s'apprête à publier l'histoire religieuse de la Côte-Nord.

Normand Gemme
Les Editions Nordiques

Parmi les événements qui ont marqué les 46 ans du diocèse, soulignons l'ouverture au culte de la Cathédrale St-Jean-Eudes en février 1960.

Chevalier. Depuis maintenant un an, il travaille sur un vaste projet. En 1990, Mgr Maurice Couture, alors évêque du Diocèse de Baie-Comeau, a demandé l'entière collaboration de Mgr Chevalier pour participer à la recherche et à la rédaction de l'histoire de la Côte-Nord.

Mgr Chevalier, amant de l'histoire, a accepté la lourde tâche et il a dû quitter ses paroissiens de Tadoussac pour pouvoir se consacrer entièrement à ce travail. Le projet est financé par le ministère des Affaires culturelles qui octroie près de \$450 000 pour rédiger l'histoire de chacune des régions du Québec. Mgr Couture

voulait la participation d'un prêtre sur ce projet. "L'évêque m'a prêté à ce projet", précise-t-il.

"Ce qui m'intéresse le plus, c'est la cueillette des documents d'histoire", affirme l'homme de foi. La publication prendra l'allure d'un bouquin, de 750 pages, dans lequel on racontera la vie des premiers habitants, la colonisation de la côte et ses grandes périodes.

A quelques mois de la rédaction, Mgr Couture se remémore les faits marquants de l'histoire. Rappelez-vous que la première école de l'Amérique du Nord a été fondée à Tadoussac, au début du quinzième siècle. La première église de pierre a été érigée à Tadoussac par Jacques Buteux vers les années 1640. Aussi, la plus vieille église de bois de la Nouvelle-France a été construite en 1747 par Claude Gode-

froy Coquart à Tadoussac toujours; on l'appelle maintenant la chapelle amérindienne.

Les 46 ans du diocèse

La création du diocèse de Baie-Comeau a été marquée par des événements importants. Mgr Chevalier trace, à grands traits, les principales périodes. Jusqu'en 1867, le territoire des Nords-Côtières est sous la gouverne du Diocèse de Québec et par la suite, la partie comprise entre la Rivière Porneuf et Blanc-Sablon est confiée au Diocèse de Rimouski. Quelques années plus tard, le même territoire devient une préfecture apostolique dont le siège sera établi à Havre St-Pierre, et par la suite, à Chicoutimi. En 1905, Rome crée le Vicariat apostolique du Golfe St-Laurent qui deviendra en 1945, le Diocèse du Golfe St-Laurent. Mgr Napoléon Alexandre Labrie a été le premier évêque du seul diocèse à ne pas porter le nom de la ville où est situé l'évêché.

Au fil des ans, Mgr Labrie instaure les principales institutions de la région en faisant l'acquisition

d'un vaste terrain sur le plateau pour pouvoir ériger l'hôpital, l'école normale, le séminaire et l'évêché. Quelques années plus tard, en 1957, Mgr Gérard Couturier succède à Mgr Labrie. Il partage ses vastes appartements le temps que soit complété les grandes institutions.

En 1960, le diocèse a changé de nom pour devenir celui de Diocèse de Hauterive, année même où la cathédrale actuelle a été ouverte au culte. En 1968, l'évêché a changé de main et de vocation pour devenir le Centre N.A. Labrie. Quelques années plus tard, Mgr Couturier démissionne et est remplacé temporairement par Mgr Laurent Noël, avant que soit nommé Mgr Jean-Guy Couture en 1975. Son successeur, Mgr Roger Ebacher est arrivé en 1979. Il a été le premier évêque à célébrer les messes chrysmales à l'extérieur de la cathédrale.

En 1986, le diocèse change de nom pour la deuxième fois pour celui du Diocèse de Baie-Comeau.

"Je me suis toujours intéressé à l'histoire", affirme sans hésitation Mgr

Le Trafic





FORMULE AMÉLIORÉE

Pour les fêtes
Ouvert sans interruption
du 18 décembre
au
5 janvier
(Fermé le 24 décembre)

Avez-vous essayé le nouveau
BAR **Le Trafic**
FORMULE AMÉLIORÉE?

On pense à vous... 100\$

M. Richard Routhier, propriétaire, félicite M. Sylvain Couture, l'heureux gagnant d'un souper d'une valeur de 100 \$.

Mme Diane Paquet, nouvellement propriétaire d'une voiture Volkswagen, a remporté 100 \$ d'essence.

Au premier acheteur d'un véhicule neuf, un repas d'une valeur de 100 \$ lui sera offert en collaboration avec le **Restaurant Dino**.

La chance de se mériter 100 \$ d'essence avec un simple essai routier...

ROUTHIER AUTOMOBILES
1943, boul. Lafleche,
Baie-Comeau
589-1909

Baie-Comeau - La Corporation d'amélioration et de protection de l'environnement de Baie-Comeau veut sensibiliser les groupes de travailleurs aux bienfaits du recyclage et de la récupération. Pour ce faire, trois personnes ont été embauchées pour planifier des interventions et de l'animation auprès des ces groupes.

Normand Gemme
Les Editions Nordiques

Le travail des trois nouveaux employés sera de faire des interventions en milieu de travail pour adopter des habitudes de consommation. Leur rôle sera d'agir directement dans les entreprises. Selon M. Denis Cardinal, directeur général de la CAPE, "c'est une première, il n'y a jamais eu de programme d'intervention qui a été fait de cette façon".

Les visites dans les entreprises débiteront en janvier prochain. On ne sait pas encore sous quelle forme se fera la campagne de sensibilisation. Les entreprises ciblées sont les ministères et les grandes institutions qui

La violence

Suite de la page 5

masculine".

Pour venir en aide à ceux qui éprouvent des problèmes, le Service d'aide aux hommes violents de Baie-Comeau invitent les hommes à prendre conscience et à reconnaître leur comportement fautif. Dès leur engagement envers l'association, les hommes doivent cesser immédiatement tout comportement violent. Les interventions se font en groupe durant quatorze rencontres, réparties sur quatorze semaines.

Le Service d'aide aux hommes violents de Baie-Comeau a présenté récemment leur rapport d'activités. A Baie-Comeau, 30 hommes ont établis un premier contact avec le service, entre le premier septembre 1990 et le 22 mars 1991. De ce nombre, 28 ont été vus en entrevue d'évaluation et 19 ont intégrés le groupe. Parmi les formes de violence qui sont répertoriées, on dénonce le fait de cracher sur les femmes, empêcher de parler, pousser, donner un coup de poing, étouffer, lancer des objets, pour n'en nommer que quelques uns.

Ces formes de violence ne sont qu'un bref aperçu des mauvais traitements qui sont faits aux femmes, et on ne connaît pas tout les problèmes qui sont imposés aux femmes puisque la liste a été dressée à partir des témoignages des hommes, on craint que les listes ne soient malheureusement pas complète.

Récupération et recyclage

La CAPE veut sensibiliser les entreprises

consomment beaucoup de papier. Le directeur général de la CAPE espère atteindre une cinquantaine d'entreprises avec ce projet.

Les séances d'information seront données à des

groupes de 10 à 12 personnes à la fois. Les trois employés amèneront des trucs, des conseils pratiques sur les façons de recycler les produits et comment disposer des déchets dangereux. Ils profiteront de ces rencon-

tres pour donner des conseils pratiques qui peuvent être appliqués dans la vie de tous les jours. Parmi ces conseils, on pense entre autres à l'utilisation des tasses en porcelaine au lieu d'utiliser des contenants en "styro-

foam". On suggère aussi aux employés de bureau d'utiliser des tablettes pour écrire, faites avec du papier recyclé, ou déjà utilisé d'un côté.

La campagne de sensibilisation se fera à partir

du principe des trois R, soit réduire, réutiliser et recycler. La sensibilisation sera surtout axée sur le milieu de travail mais certains conseils pourront être appliqués à la maison. M. Cardinal estime que les entreprises sont

très réceptives au programme. "On va leur donner les moyens d'agir", affirme le directeur. Il soutient même que si la demande excède, les démarches de sensibilisation pourront éventuellement se poursuivre.

DEJEUNER du PÈRE NOËL

Le 21 décembre dès 9 h



**Au
Croissant**

• SUPER FRITE •

**TIRAGE DU CONCOURS
LETTRES AU PÈRE NOËL
À 10 H 30.**

**ANIMATION AVEC
LA
CHANT'AMUSE**

**Offrez un certificat
cadeau de 10 \$, 25 \$
ou 50 \$ en vente sur
le mail ou à l'administration.**

KIOSQUE D'EMBALLAGE

Une collaboration de EBM

**Halte-garderie
tous les jours**

CENTRE RÉGIONAL

M *Manicouagan*

ÇA BOUGE CHEZ METRO



Plus de 2 200 \$ d'épicerie ont été recueillis chez Métro dans le cadre de la promotion Métro Club Lion. Avec l'achat de 50 \$ et plus, les clients choisissaient un item parmi 5 spéciaux de la semaine qu'il remettait dans le panier d'épicerie de Noël des Lions, pour les personnes défavorisées de notre région. Sur la photo, Eric Deschênes de Métro, M. Gilles Duchesnes, président du Club Lion de Baie-Comeau, Mme France Ouellet, gérante de service chez Métro, M. Richard Plante, gérant du magasin Métro et M. René Asselin du Club Lion de Baie-Comeau.



M. Richard Plante, gérant du magasin Métro, remet à Mme Diane Carrier de Baie-Comeau, une magnifique dinde gagnée dans le cadre de la promotion de la roue chanceuse chez Métro.



Une autre heureuse gagnante de la roue chanceuse Métro, Mme Rolande Michaud de Baie-Comeau.

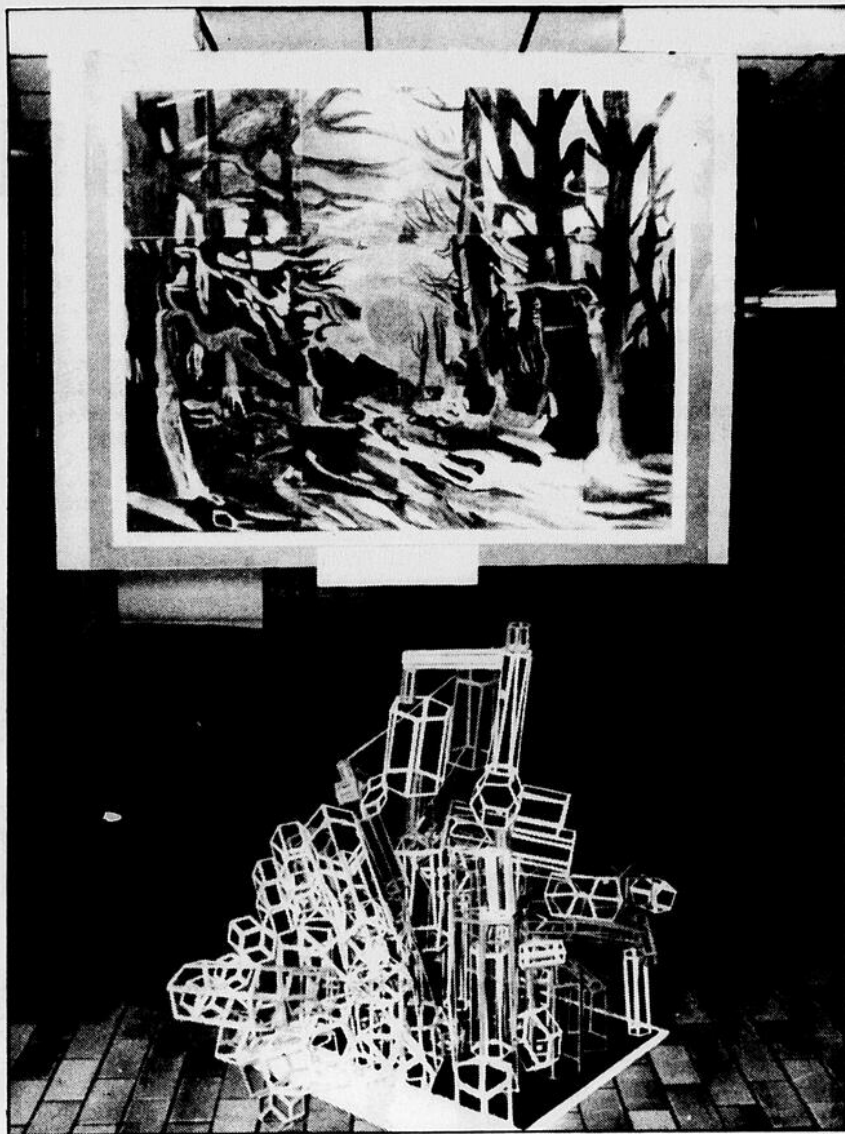

VOIR PAGE 4

les et tridimensionnelles afin de mettre en évidence la démarche de l'étudiant. Il fait également l'apprentissage de l'histoire de l'art à travers les artistes connus. Le jeune est amené à analyser, critiquer et se détacher de l'image; à réfléchir sur son image propre, sur l'expression de sa pensée et à mieux apprivoiser les images qu'il voit. En secondaire I, cette formation est obligatoire tandis qu'en secondaires IV et V, l'étudiant peut la choisir en option. En parascolaire, on offre les techniques suivantes: la céramique, le masque, l'impression, le dessin, la peinture et l'aquarelle ainsi que la fabrication de papier. D'ailleurs les membres du personnel de l'école recevront durant la période des Fêtes, une carte de souhaits fabriquée lors de ces activités.

Monsieur Martin Caron nous a présenté les différents programmes offerts en éducation musicale. En secondaire II, les étudiants suivent une formation de base en apprenant le langage de base et en s'initiant à l'instrument. Ceci permet d'unifier la formation du groupe. En secondaire III, en option, l'étudiant apprend la maîtrise de l'instrument et perfectionne sa technique. En secondaire IV et V, il apprend à faire des gammes chromatiques et il explore son côté créativité par des créations musicales. D'ailleurs l'Harmonie des Rives est formée de jeunes du secondaire III qui n'ont qu'un an d'expérience mais combien de talents déjà. La dernière pièce jouée en rappel nous en a fournis la preuve. En janvier prochain, une deuxième Harmonie verra le jour.

La partie musicale fut ensuite suivie de la visite par les participants des oeuvres artistiques exposées à la cafétéria de l'école. On a pu y admirer des dessins, des peintures, des sculptures d'assemblage et de modelage, des études de valeurs et de couleurs dans des agrandis d'oeuvres de peintres connus.

Cet expo-concert a été un délice autant pour l'oeil que pour l'oreille. Bravo aux deux animatrices, Nadine Fréchette et Nathalie Houde, aux professeurs d'arts, Giuseppe Celotto, Clémence Guérin et Jacqueline Denis, aux professeurs de musique, Martin Caron et Brigitte Massé, sans oublier tous les acteurs principaux, soit tous les jeunes qui ont travaillé fort pour le succès de cette soirée simple mais combien riche en réalisations.

*Noël au balcon,
Pâques au tison,
si le temps est beau
à Noël, il fera
froid à Pâques.*

KitchenAid

FAIT AUSSI PARTIE DE LA

SUPER-VENTE

Kitchen-Aid fabrique maintenant des laveuses et sècheuses et, croyez-nous, c'est de la qualité!



3 MOIS
6 MOIS
12 MOIS
18 MOIS

SANS INTÉRÊT

Lavage de qualité pour toute votre lessive

La laveuse KitchenAid, de conception et de fabrication de qualité, fait disparaître taches et saletés des vêtements de jeu en tissu épais et résistant. Elle réserve aux vêtements à apprêt permanent les soins particuliers qu'ils exigent, pour les laisser propres et impeccables après le lavage. Elle nettoie à fond, mais en douceur, les tissus et vêtements délicats. Tout est conçu, dans la laveuse KitchenAid, pour prolonger la durée du tissu et réduire le temps consacré au repassage.

En choisissant le cycle de lavage approprié pour chaque charge, vous obtiendrez toujours les résultats désirés. Voilà bien la performance de qualité que vous attendez des appareils portant la marque KitchenAid!

Silence de fonctionnement

La conception de la laveuse KitchenAid a fait l'objet d'une étude attentive pour permettre son installation près des pièces d'habitation. Le modèle YKAW752W comprend un dispositif spécial ULTRA-SILENCIEUX* pour amortir et absorber les bruits de fonctionnement. C'est le modèle idéal pour une salle de lavage à l'étage supérieur d'une maison ou dans un condominium! Encore une autre caractéristique de conception supérieure de KitchenAid! Même le modèle plus économique YKAW560W est doté du dispositif QUIET SCRUB* qui le rend plus silencieux que les autres laveuses.

Pour les charges grandes et petites

Les appareils de lessive KitchenAid sont également de grande capacité. Suivant qu'on charge est petite, moyenne ou grande, réglez le niveau de l'eau en fonction de vos besoins. Grâce au panier de 3 pi³ (85 litres), les très grandes charges de tissus épais se lavent aussi facilement que les petites charges de tissus délicats.

LE MEUBLEUR AMEUBLEMENT B.F. INC.

Toujours à mon goût,
toujours à mon prix!

846 rue Bossé
589-2346

Baie-Comeau - La Commission de formation professionnelle de la main-d'oeuvre de la région Côte-Nord offre de nombreux services d'aide au développement des ressources humaines pour les entreprises de la région.

Sandra Carrier
Les Editions Nordiques

Mme Marie Blais, conseillère en main-d'oeuvre, a fait un survol des services offerts lors d'une mini-conférence présentée lundi dernier, au souper de la Chambre de commerce.

Selon Mme Blais, la CFP est en mesure d'aider l'entreprise à identifier les difficultés qu'elle rencontre dans la gestion des ressources humaines. Cette étape de "pré-diagnostic" permet d'amorcer une réflexion sur certains aspects du fonctionnement de l'entreprise.

A la suite de cette étape, la CFP offre deux types d'interventions. La première démarche vise à répondre à un besoin de formation spécifique et ne fait appel à aucune autre démarche. Pour y répondre, la CFP retiendra et coordonnera les services de formation adéquats, en plus de s'associer financièrement aux efforts de l'entreprise.

Le second type d'intervention repose sur une démarche de consultation. A ce niveau, l'intervention sera plus ou moins élaborée selon les besoins et la situation de l'entreprise. Dans certains cas, il faudra retenir les services d'un spécialiste qui aura pour mandat d'analyser toutes les fonctions de l'entreprise, soit la gestion du personnel, la production, le service, les finances et le marketing.

La CFP identifie, en collaboration avec l'entreprise, les solutions pertinentes par rapport aux forces et aux faiblesses soulevées.

La contribution financière de la CFP peut aller de 50% à 75% des dépenses de l'entreprise et elle s'accompagne d'une démarche de coordination.

La CFP offre de nombreux services aux entreprises

3 MOIS

6 MOIS

12 MOIS

18 MOIS

SANS INTÉRÊT

QU'EST CE QU'ON PEUT AVOIR DE PLUS ?

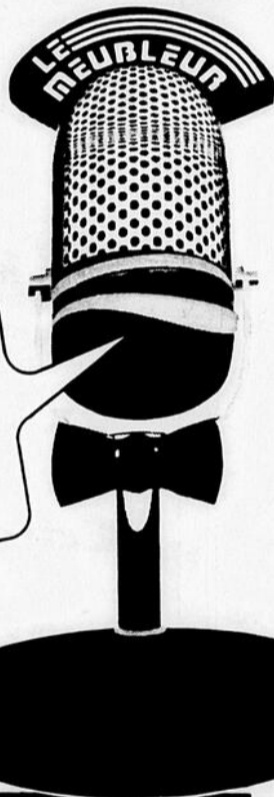

PLUS - LES MEILLEURS PRIX
PLUS - LA MEILLEURE QUALITÉ
PLUS - UN RABAIS ADDITIONNEL POUR PAIEMENT COMPTANT
PLUS - MEILLEUR PRIX GARANTI 90 JOURS

MAIS SURTOUT - PLUS GARANTIE 50 MOIS SUR LA PLUPART DES MEUBLES EN MAGASIN

ACHAT MINIMUM 300\$ SUR SANS INTÉRÊT CONDITIONS EN MAGASIN

DES EXEMPLES



Mme Marie Blais, conseillère en main-d'oeuvre à la Commission de formation professionnelle de la main-d'oeuvre de la région Côte-Nord.

CANAPÉ & FAUTEUIL 1389\$



Canapé et fauteuil inclinables avec repose-pieds de El Ran Causeuse inclinable assortie disponible.



Cuisinière et réfrigérateur 1298\$

Cuisinière, modèle WF48T

Montage minuterie
Prix de cuisson
Sélecteur à intensité variable
Éléments de 8 po. et 2 de 6 po. amovibles
Porte avec hublot en verre de ton blanc
Coloris d'ajustement

Modèle avec four auto-nettoyant aussi disponible

Réfrigérateur sans givre 16,9 pi. cu.

Section congélateur avec 2 bacs à viande et une clavette
Section réfrigérateur avec 3 clavettes réglables pleine largeur
1 bac à viande 2 bacs à légumes
2 tiroirs salers et 3 bacs à légumes
Interrupteur pour économiser l'énergie

En bref

La formation PRH

(N.G.) - Le Centre de Formation à la vie Côte-Nord invite la population à un atelier qui aura lieu le lundi 6 janvier prochain à 19 h 15. Le thème de la soirée sera "A la découverte de la formation PRH". La rencontre d'une durée de trois heures aura lieu au 2650, boulevard Lafleche, à Baie-Comeau. On peut s'informer au 589-4340.

LE MEUBLEUR



Toujours à mon goût,
toujours à mon prix!

Ameublement B.F. Inc.
846 rue Bossé
Baie-Comeau, Québec
(418) 589-2346

LA SANTÉ ET LA NUTRITION

par
Carmen Dignard
conseillère
en nutrition



À VOTRE SANTÉ AVEC ARTICHAUT FLORADIX

À notre époque où les contraintes de la vie moderne **obligent** beaucoup de gens à se nourrir d'une façon rapide et souvent mal équilibrée, le stress et les mauvaises habitudes alimentaires imposées par un rythme de vie trépidant occasionnent à l'organisme et en particulier lors de la digestion des problèmes désagréables aux personnes sensibles.

Le foie et la vésicule sont souvent surchargés, encrassés, l'excès de produits sucrés, des graisses cuites et saturés, de substances chimiques surajoutées, colorants conservateurs, renforçateurs de goûts, etc... font que les fonctions métaboliques primordiales de l'organisme fonctionnent au ralenti.

Les problèmes influencent désagréablement le bien-être physique des personnes sensibles. Il manque souvent à ces personnes la vitalité, l'endurance et le tonus que la vie d'aujourd'hui demande à chacun de nous.

De tout temps cependant les hommes ont cherché le secours de la nature et depuis l'antiquité ils ont découvert les vertus extraordinaires des plantes.

Dans ce cas précis, une plante merveilleuse utilisée depuis le 165e siècle, l'artichaut riche en cynarine, principe amer aux vertus digestives et désintoxicantes bien connues apportera le secours de la nature.

Le cocktail artichaut floradix sans alcool à base de feuilles d'artichaut et d'herbes amères est conforme aux exigences de l'alimentation moderne. Il a un goût délicieusement âpre et aromatique et a l'avantage d'être très peu sucré au fructose (18%).

Monique et Céline se joignent à moi pour vous souhaiter un «JOYEUX NOËL» et «BONNE ANNÉE À TOUS»!

NUTRI-SANTÉ
Suppléments et aliments naturels

296-4440

Galleries Baie-Comeau
300, boulevard Lasalle
G4Z 2K2



Le rendez-vous du mieux-être

Concept Santé Beauté aide l'homme et la femme d'aujourd'hui à évoluer en parfaite harmonie avec leur santé corporelle en apportant à leur beauté naturelle le tonus indispensable qui favorise le mieux-être.

Des soins particuliers

- consultation privée
- conseils judicieux
- plan de traitement personnalisé
- équipe de professionnels

Des traitements efficaces, des résultats authentiques

- balnéothérapie
- oligothérapie
- bio-énergie
- drainage lymphatique
- soins «visage», «corps», «mains» et «pieds»

Une ambiance des plus chaleureuses

- services humains
- discrétion garantie
- courtoisie du personnel
- aménagement favorisant l'intimité et la détente

Des produits de haut de gamme

- Biodépyl
- Gérobio
- Mustela (pour bébés)
- Pier Augé
- Phytonova
- Thalgo
- Coryse Salomé
- Salvator Dalhi

Composés d'éléments 100% naturels

- huiles essentielles
- algues micro-éclatées
- oligo-éléments

Favorisant:

- l'hydratation
- l'oxygénation
- la nutrition
- le raffermissement
- la purification
- le rééquilibrage de la peau

Les compléments de Concept Santé Beauté

- Traitement de la cellulite
- Soins des pieds
- Manucure
- Bronzage
- Électrolyse
- Épilation - traitement Biodépyl, cire chaude, cire tiède

Un goût nouveau vous anime...
Partez à la découverte de
Concept Santé Beauté

Concept Santé Beauté
PLAZA DES RIVES
859, rue Bossé, 2e étage
Baie-Comeau (Québec)
G5C 3P8
(418) 589-4994

Adrienne Hins, esthéticienne professionnelle

En bref

Quiz Littéraire

(N.G.) - La Bibliothèque municipale de Baie-Comeau organise un Quiz littéraire sur le thème de Noël. Toute la population est invitée à participer à ce concours qui se divise en trois catégories soit, 12 ans et moins, 12 à 16 ans et 16 ans et plus. Pour participer, c'est simple; il s'agit de compléter un questionnaire et de le remettre aux personnes responsables à la Bibliothèque. Plusieurs prix sont en jeu. Dans la catégorie Enfant, les participants peuvent gagner un bas de Noël de six pieds. Dans la catégorie Jeunesse, le gagnant se méritera un certificat cadeau d'une valeur de \$25 dans une librairie et dans la catégorie Adulte, une personne chanceuse se verra attribuer un certificat cadeau d'une valeur de \$25 dans une autre librairie. Les gagnants seront attribués au hasard lors d'un tirage au sort qui aura lieu le 20 décembre à 16 h.

Soirée du Nouvel An

(N.G.) - L'Association des loisirs de Franquelin invite toute la population à venir réveiller la veille du Jour de l'An. Les personnes seules, les démunies et les personnes âgées pourront se réunir le 31 décembre pour célébrer la nouvelle année. La fête se déroulera à la salle de l'École Père Ducloux, à partir de 20 h. En milieu de soirée, un buffet sera servi. Des divertissements auront lieu tout au cours de la soirée. Il y aura de la musique pour tous les âges. Pour plus d'informations, on peut rejoindre Mme Thérèse Pelletier-Gagnon au 296-1598.

La mortalité au Canada

(S.C.A.) - Le Groupe Communication Canada-Edition, en collaboration avec Santé et Bien-être social Canada et Statistique Canada présente sa dernière publication intitulée "Répartition géographique de la mortalité au Canada". Cette étude a été réalisée dans le cadre du programme de surveillance nationale des maladies sous la direction du Laboratoire de lutte contre la maladie (LLCM) de Santé et Bien-être social Canada. Le programme a pour objectif de repérer les apparitions inhabituelles de maladies et de favoriser la mise en oeuvre de mesures préventives afin de réduire la morbidité et la mortalité prématurées. Ce nouvel ouvrage fait suite aux trois premiers volumes de la série qui traitaient respectivement du cancer, de la mortalité durant la période de 1966 à 1976 et de mortalité en milieu urbain.

CONCOURS

JEUNE JOURNALISTE GAGNEZ
un emploi d'été comme

EducValcool

et 1 650 \$ en bourses

UNE PRÉSENTATION DE:

PLEIN-JOUR

Faire un reportage sur la recherche de l'épanouissement dans une consommation équilibrée de l'alcool sur le thème :

"Le plaisir c'est d'abord et avant tout l'équilibre"

LES HEBDOS RÉGIONAUX
ASSOCIATION DES ÉDITEURS DE LA PRESSE HEBDOMADAIRE RÉGIONALE FRANCOPHONE

SALON INTERNATIONAL PEPSI

Jeunesse
EN COLLABORATION AVEC Ultramar

Le concours s'adresse aux étudiants de secondaire III, IV et V
Pour information:
(514) 383-6124

De nombreux prix à gagner
Renseignez-vous auprès de votre professeur de français

Date limite de participation:
le 31 janvier 1992

Marie-Soleil Tougas
Porte-parole

EducValcool

ARÉNA MAURICE RICHARD
du 3 au 12 avril 1992



Le samedi sans taxes* chez Woolco!

**Woolco vous donnera une réduction
égale à la TVP et paiera la TPS pour tous les achats
effectués samedi le 21 décembre 1991
de 8 h à 17 h.**



VEUILLEZ PRENDRE NOTE QU'IL N'Y AURA AUCUN SERVICE
DE MISE DE CÔTÉ DURANT CE SAMEDI SANS TAXES.

On vous a toujours dit que vous économisez en magasinant chez Woolco. Et bien, Woolco fait encore mieux. En effet, toute la journée de samedi, vous épargnerez un montant équivalent à la TVP et à la TPS sur tous les articles en magasin*. Faites votre calcul: si vous magasinez ailleurs samedi, vous risquez de payer beaucoup *plus* cher que nécessaire. Et ça c'est un *crime*.



*Les cigarettes, les médicaments sur ordonnance, les aliments à emporter ainsi que tous les produits ou services exempts de taxes sont exclus. Voir les détails en magasin.

Soyez "hors-la-loi" des prix et ne payez pas de taxes.

**L'Âge d'Or
de Hauterive**
ANNONCE LA «VIE ACTIVE»
à toutes les semaines.

Lundi, mercredi et vendredi à 10 h 00 a.m.
au 1503, boul. Blanche, ainsi que
des cours de danse à l'école St-Coeur de Marie,
tous les vendredis soirs à 19 h 30.

Information: 589-2867.

Bienvenue à tous !

Pour la santé de vos yeux...

**L'ENTRETIEN
DES LENTILLES
DE CONTACT**

La lentille de contact est un corps étranger qui est placé directement sur l'oeil. Sa propreté et l'état de ses surfaces sont donc des facteurs primordiaux pour une bonne santé oculaire.

Discutons tout d'abord de l'entretien des lentilles souples. Un bon système d'entretien devrait comprendre trois phases. La première est la phase de nettoyage. Le nettoyeur quotidien doit être utilisé au retrait des lentilles pour enlever tout dépôt (maquillage, poussière, etc.) ou résidu des larmes accumulés sur celles-ci pendant le port. La deuxième étape est la phase d'aseptisation qui sert à débarrasser la lentille des diverses bactéries ou microbes provenant de l'oeil, l'atmosphère ou la manipulation. On peut utiliser à cet effet des systèmes à base de chaleur (unités thermiques) ou des systèmes chimiques (à base de peroxyde d'hydrogène par exemple). La dernière étape est la phase de rinçage et trempage. On devrait aussi recommander l'emploi hebdomadaire des comprimés pour enlever les protéines, car celles-ci adhèrent facilement aux lentilles souple, ce qui rend la vision moins claire et les lentilles moins confortables.

L'entretien des lentilles semi-rigides ou perméables aux gaz est plus simple. Les systèmes se composent habituellement d'une solution de nettoyage et d'une solution de trempage. En résumé, on doit surtout retenir que l'entretien des lentilles de contact avec des solutions adéquates, permet d'obtenir une vision claire et confortable, tout en diminuant les risques d'infection et d'inflammation des yeux.

Votre optométriste IRIS

Pour la santé de vos yeux, IRIS...partout au Québec!

- ▶ Dr. Francis Jean
- ▶ Dr. Alain Ouimet
- ▶ Dr. Isabelle Girard

Centre commercial LaSalle
589-IRIS (4747)

Galerie Bas-Corbeau
296-IRIS (4747)

IRIS c'est aussi plus de cinquante
cliniques d'optométrie au Québec.

IRIS



Colette Savard, APIC Côte-Nord

589-7324

CONSOMMATION

**Les lendemains des achats de Noël:
échanges remboursements, notes de
crédit...**

En ce temps de l'année, c'est l'invasion des magasins, suivra celle des bureaux de l'Office de la protection du consommateur (OPC). Comme après chaque période des fêtes, la même question revient: «Ai-je le droit d'échanger ou d'être remboursé par le commerçant...?» C'est dès maintenant, avant d'acheter, qu'il faut prendre toutes les précautions nécessaires si on veut éviter de perdre du temps et de l'argent; après, il est généralement trop tard.

Pendant la période des Fêtes, la plupart des consommateurs communiquent avec l'OPC quand ils désirent se défaire d'un bien qu'ils ont acheté ou reçu en cadeau, soit pour une question de goût, soit parce qu'ils en ont déjà un semblable. Rien n'oblige le commerçant, dans ces cas, de reprendre la marchandise, de l'échanger

ou d'accorder une note de crédit. «IL FAUT S'EN REMETTRE À LA POLITIQUE DU MAGASIN ET À LA QUALITÉ DE SON SERVICE À LA CLIENTÈLE.» Il est donc préférable, avant tout achat, de vérifier la politique en vigueur et de la faire inscrire sur la facture. Par exemple: «Échangeable dans les 10 jours».

Comme aucune loi ne fixe les prix dans notre système de libre concurrence, le consommateur qui se rend compte, à la suite d'un achat, qu'il aurait pu payer moins cher ailleurs, ne pourra pas automatiquement obtenir un remboursement. LA SEULE SOLUTION: MAGASINEZ ET COMPAREZ LA QUA-

LITÉ ET LES PRIX.

Les mises de côté

La mise de côté constitue légalement un contrat, que le consommateur ait versé ou non un acompte. L'acheteur pourrait se voir refuser l'annulation de l'achat s'il devait changer d'idée; en fait, il n'a plus qu'à espérer que le commerçant ait une politique souple à cet égard.

Toutefois, le commerçant doit obligatoirement échanger la marchandise (ou rembourser, si

l'échange est impossible) quand le bien s'avère défectueux dès l'achat. En effet, la Loi sur la protection du consommateur précise que tout objet doit pouvoir servir à un usage normal pendant une durée raisonnable, il est donc essentiel de conserver les modes d'emploi, les garanties, les emballages et surtout les factures sans lesquelles le consommateur ne pourra faire valoir ses droits si un problème se présente.

Il pourrait aussi s'avérer avantageux de profiter de la compréhension de certains commerçants qui acceptent de retarder jusqu'au 25 décembre le début de leur période d'échange... et l'inscrivent sur la facture.

Bon magasinage et soyez vigilant!

Source: OPC

LE NOTAIRE ET VOS AFFAIRES:

**LE CRÉDIT
ROTATIF**



**Me Sylvain
Bussière,**
I.I.B., d.d.n.

**notaire et conseiller
juridique**

Il y a quelques semaines déjà, je vous mentionnais, que suite à la baisse des taux d'intérêt, il serait peut-être avantageux de revoir les conditions actuelles de vos prêts hypothécaires et personnels afin de déterminer s'il ne serait pas avantageux de renégocier, avec votre institution financière, les termes de vos contrats.

Une solution qui pourrait être avantageuse pour certains, est de consentir une hypothèque en second rang, sur la propriété, si l'équité de cette dernière est suffisante, afin de vous permettre l'ouverture d'une marge de crédit.

En donnant à votre prêteur une garantie hypothécaire, ce dernier pourra vous consentir un taux d'intérêt avantageux et cela pourrait vous permettre de consolider vos prêts personnels répartis ça et là.

La marge de crédit est un outil de financement qui pourrait être intéressant car elle accorde un moyen de financement rapide lorsque vous pouvez avoir besoin de liquidité.

Si vous avez des informations à obtenir relativement à cette chronique ou toute autre information d'ordre juridique, veuillez communiquer avec le soussigné au numéro de téléphone ci-dessous mentionnés.

À LA SEMAINE PROCHAINE !

Levasseur Bussière & Henry

67, Place LaSalle, bureau 204
296-3596

Avis de fermeture

Veuillez prendre note que les bureaux de l'Association pour la Protection des Intérêts des Consommateurs (APIC) seront fermés pour la période des fêtes, soit du 20 décembre 1991 au 6 janvier 1992 inclusivement.

Si par conséquent, vous avez besoin d'information ou de formuler une plainte, vous pouvez communiquer à l'Office de la Protection du Consommateur de Sept-Îles au 0-968-8581, à frais virés.

Nous vous remercions de votre compréhension et nous vous souhaitons de passer de bonnes et heureuses fêtes.

En bref

Aide aux artistes

(S.C.A.) - Trois artistes de la Côte-Nord se sont partagé \$6 050 du ministère des Affaires culturelles. Jean Paquet bénéficie d'une bourse de \$2 250 qui lui permettra de profiter des équipements spécialisés de l'Université du Québec à Chicoutimi, afin d'explorer les possibilités d'intervention qu'offre l'aluminium intégré à des formes esthétiques. Une bourse de \$2 800 ainsi que l'accès aux locaux d'arts plastiques sont en outre accordés à Pauline Beaulieu afin qu'elle puisse expérimenter différentes essences de bois. Les deux boursiers sont originaires de Sept-Îles. Quant au collectif en musique populaire Te-pentamun, coordonné par Jean-Robert Bellefleur à Rivière Saint-Augustin, en Basse-Côte-Nord, il s'est vu accorder \$1 000 afin de produire un démo à partir de ses propres chansons et arrangements musicaux.

**Bris d'aqueduc à
Chute-aux-Outardes**

(N.G.) - Près de 4 000 habitants de Chute-aux-Outardes et de Ragueneau ont été privés d'eau, mardi matin, en raison d'un bris d'une conduite d'alimentation. Le bris a été signalé vers 4h du matin en bordure de la route 138, près de l'hôtel Alouette, à Chute-aux-Outardes. La conduite d'alimentation principale a été sectionnée et on a dû faire appel à un entrepreneur privé en raison de l'importance du bris majeur, ce qui a prolongé la durée des réparations. L'alimentation de l'eau a repris en avant-midi à faible pression, et le débit normal a repris en fin d'après-midi.



Je suis rendu au 3e B de la musique, donc **Johannès Brahms**, né à Hambourg le 7 mai 1833; mort à Vienne, le 3 avril 1897. Né dans une famille pauvre, il n'avait pas treize ans lorsque son père, contrebassiste de son état, se vit réduit à le laisser exploiter ses talents de pianiste dans les tavernes de marins de Hambourg. Il était déjà si doué pour son âge qu'il n'éprouvait aucune difficulté à exécuter n'importe quoi par coeur.

À vingt ans, Brahms partit à pied faire une tournée de concerts en province avec un violoniste tzigane, Reményi, qui devait jouer un rôle capital dans sa vie. C'est en effet grâce à son compagnon que Brahms put s'approcher du célèbre virtuose Joachim, capable, disait-on, de reconnaître un génie à la première note. Joachim confia immédiatement au jeune homme une lettre pour LISZT alors au sommet de sa gloire, et une autre pour Schumann.

À leur tour, Schumann et sa femme Clara qui était elle-même une des plus grandes pianistes de son temps, furent si vite conquis que Brahms venu pour faire une timide audition, resta finalement cinq semaines chez le compositeur. À dater de ce jour, Brahms fit son chemin paisiblement mais sûrement allant de réussite en succès et de succès en triomphe.

Lorsque Schumann dut être interné, Brahms fut une aide et un précieux réconfort pour Clara. Peu à peu, il tomba amoureux d'elle mais ne lui proposa jamais de l'épouser. Il devait en être ainsi de toutes les femmes dont il s'éprit. «Je vous aime, écrivit-il à l'une d'elles, mais je ne peux m'enchaîner». Un jour, il avoua même qu'il y avait deux choses dans lesquelles il n'avait jamais osé se lancer: l'opéra... et le mariage.

C'est donc en célibataire que Brahms passa la seconde moitié de sa vie à Vienne, installé dans de modestes chambres meublées où il se levait tous les matins à cinq heures pour préparer lui-même son café. Sous des apparences bourruées, voire grossières en public, il cachait un caractère d'une grande générosité. Ses vêtements froissés et mal coupés, sa forte corpulence, sa grosse voix et sa barbe blanche taillée en pelle avaient fini par faire de lui une figure familière que vous devinez sans doute la ressemblance avec le Père Noël, un peu ridicule peut-être, mais attendrissant dans son originalité. Il avait une jeunesse de coeur qu'il avait su conserver. Il adorait les soldats de plomb, dont l'agencement des couleurs, quand il les disposait en ordre de bataille, était pour lui autant de schémas musicaux. Un jour, pour remercier une jeune femme qui avait particulièrement bien interprété son Concerto pour Violon, il l'emmena faire avec lui plusieurs tours de chevaux de bois au Prater - le délicieux parc de Vienne.

Cet homme excentrique trouvait ses meilleures idées en brossant ses chaussures, étant passé maître dans l'art d'élaborer des structures musicales tout ensemble complexes et ordonnées. Il aimait les chants folkloriques et la musique tzigane, et composait des lieder qui, par leur exquise et joyeuse pureté, rivalisaient de charme avec ceux de Schubert. Mais c'est avant tout pour avoir senti la grandeur de l'architecture symphonique et su en renouveler toute la beauté par des trouvailles de génie que Brahms put être mis au rang de Bach, Beethoven.

Lent et prudent dans son travail, Brahms avait quarante-trois ans quand il termina sa première symphonie et sa troisième ne vit le jour que sept ans plus tard. À la différence des deux premières, elle remporta immédiatement un immense succès.

Il vieillit solitaire, toujours maniaque et taciturne, mal vêtu, avec sa grande barbe blanche de Père Noël, son teint rutilant de buveur de bière et sa petite panse de syndic solennel. Quand Clara Schumann mourut, quelque chose murmura en lui qu'il la suivrait bientôt — et le 3 avril 1897, moins d'un an après elle, Brahms s'éteignit à Vienne dans sa chambre de vieux solitaire.

La musicienne de la semaine:

Ginette St-Laurent, étudiante adulte en piano. Elle étudie sous ma direction, elle a beaucoup de talent, retrouve beaucoup d'intérêt à apprendre la musique, passe de bons moments tout en pratiquant.

Bravo, continue !

Une bonne semaine à tous !

Un livre... un horizon!

Baie-Comeau - Le Salon du livre de la Côte-Nord se déroulera du 13 au 16 février prochain, à Sept-Îles. Sous le thème "Un livre... un horizon", le public pourra visiter près de 50 kiosques et participer à une foule d'activités.

Sandra Carrier
Les Editions Nordiques

Comme à chaque année, le Salon présentera une exposition de livres avec les représentants de diverses maisons d'édition, de distributeurs et de libraires. On y retrouvera toute une panoplie d'ouvrages littéraires allant du livre de recettes aux publications gouvernementales.

Le Salon du livre est subventionné par le ministère des Affaires culturelles dans le cadre d'une entente triennale. Cette année, il a bénéficié pour la première fois d'une subvention de \$2 500 de la Direction régionale du ministère des Affaires culturelles afin de promouvoir des activités à caractère régional.

En 1992, le Salon du livre dépassera les

frontières du Québec et du Canada. En effet, un jumelage du Salon du livre de la Côte-Nord est confirmé avec la Ville de Montaigu, en France, région de la Vendée. Leur événement littéraire se tient en mars sous le thème "Le printemps du livre". L'échange de correspondance et d'informations est commencée.

L'affiche promotionnelle de l'événement est signée par le septilien Christian Duguay. Ce dernier a de nombreuses expositions à son actif. Il a entre autre représenté le Québec lors d'une exposition internationale à Saint-Malo.

L'affiche de M. Duguay illustre bien le thème de la 8e édition du Salon du livre "Un livre... un horizon": allongé sur un nuage au-dessus de la ville, un homme médite sur l'horizon fouveau que vient de lui ouvrir un qui pend au bout de son bras.

Concours littéraire

Le Salon du livre lance son sixième concours littéraire. Ce concours s'adresse aux élèves du primaire, aux étudiants du secondaire et du post-secondaires et aux adultes. Les concurrents doivent produire un texte

littéraire ou une bande dessinée sur un des sujets suivants: convaincre un ami de lire un livre, décrire une rencontre fortuite, se rappeler des livres de son enfance ou de sa jeunesse et inventer un projet de voyage.

Des prix variant entre \$25 et \$200 seront remis lors du Salon du livre. Une invitation particulière est lancée aux adultes et aux étudiants post-secondaires. Pour se procurer les règlements et le formulaire de participation, on communique avec le secrétariat du Salon du livre, 410, rue Evangéline, Sept-Îles, G4R 2 N5, tél.:968-4634.

Auteurs recherchés

Le comité organisateur du Salon est à la recherche d'auteurs de la région qui ont publié un livre depuis janvier 1991. Lors du Salon, un lancement collectif aura lieu au stand des auteurs de la Côte-Nord pour souligner ces publications. Tous ceux qui ont publié en 1991 un livre dans quelque domaine que ce soit sont donc priés de se faire connaître auprès du comité organisateur en communiquant à l'adresse mentionnée ci-dessus.

Les vendredis, samedis et dimanches

Jusqu'au 22 déc.

Le Père Noël vous attend!

CHEZ



avec des surprises



MIKES POURRAIT RÉALISER UN DE VOS SOUHAITS DE NOËL

Ayez la chance de gagner un des 3 magnifiques cadeaux... un baladeur Sony, une radio de plage Sony ou un téléphone Mario Bros
Détails en restaurant.



VISITE DU PÈRE NOËL

Vendredi: . . 16 h à 20 h

Samedi: . . . 11 h à 14 h

Dimanche: . 16 h à 20 h



304, boul. Lesalle

LIVRAISON 288-8088

Le bridge DUPLICATA

Par: Romain Desrosiers



Je vous rappelle les séances de mini-bridge qui débiteront le lundi 13 janvier 1992, à la salle Le Kibboutz du Cégep de Baie-Comeau, à compter de 19 h 30. Ce seront des séances de bridge, avec explications initiales, mais où les enchères seront limitées au strict minimum.

Donc, toute personne qui joue aux cartes (peu importe le jeu) sera en mesure de jouer dès la première soirée.

Pour information, appelez-moi à 296-5409.

La main de cette semaine est un contrat de 4 piques joué par Sud.

Pi: 6 5 3
Co: 9 6 3
Ca: 8 2
Tr: A R D 7 5
N

Pi: V 10
Co: A V 10
Ca: A D 10 7 4 3 O E
Tr: 10 9

Pi: D 8
Co: 8 7 5 4 2
Ca: 9 6 5
Tr: 8 6 3

S
Pi: A R 9 7 4 2
Co: R D
Ca: R V
Tr: V 4 2

Les enchères se déroulent ainsi:

OUEST	NORD	EST	SUD
1 carreau	1 passe	1 passe	1 contre
1 passe	3 trèfles	1 passe	3 piques
1 passe	4 piques	1 passe	1 passe

Ouest entame du valet de pique, même s'il peut s'attendre à des discartes en Nord à trèfle, car il ne peut risquer de donner une levée en jouant un de ses As rouges.

Sud compte ses perdantes: 1 à coeur, ou 2 à carreau (dépendant de la position de la Dame de carreau), et peut-être 1 à pique si les piques sont partagés 3-1 chez les adversaires.

Il est essentiel pour Sud qu'Est ne prenne pas la main, car à ce moment il jouerait carreau, et il est très probable que As-Dame de carreau soient dans la main d'Ouest, puisque ce dernier a ouvert les enchères.

Une façon d'assurer son contrat est de laisser la levée du valet de pique à Ouest, en jouant petit pique en Nord et en Sud. Sur le retour d'Ouest, Sud jouera As-Roi de pique, enlevant les atouts, et pourra discarter ses 2 levées de carreau perdantes sur les 2 levées majeures en trèfle de Nord.

RÉSULTATS

Séance de bridge du 11 décembre 1991

Avec une moyenne de 54 points, les 5 premières équipes ont été:

1. Anita Simard et Denise Dion 68
2. Paul Decelles et Serge Martin 64
3. Gilles-Maurice Bouchard et Denise Bérubé .. 58
4. André Desmeules et Romain Desrosiers 57.5
5. Michel Grenier et Yves Decelles 56



CLUB DE BRIDGE
DE BAIE-COMEAU

Lise Blais, 296-6348

CAPE sur l'environnement

Corporation d'amélioration et de protection de l'environnement
872, rue de Puyjalon, c.p. 2722, Baie-Comeau, (Québec) G5C 2Z6

COUPON DE PARTICIPATION CONCOURS «QUESTION D'ENVIRONNEMENT»

Réponse:
Nom:
Adresse:
Tél.:

Faites parvenir à: CAPE de Baie-Comeau
Concours «Question d'environnement»
C.P. 2722
Baie-Comeau (Québec) G5C 2Z6

Un appel aux habitants de la planète bleue

Au Québec, l'eau est omniprésente. Il nous est donc difficile de concevoir que des centaines de millions de personnes n'arrivent pas toujours à obtenir les cinq litres d'eau quotidiens indispensables à leur survie... Ici, nous gaspillons l'eau. Pourtant, il est faux de croire que nos réserves sont inépuisables. Une meilleure gestion de cette ressource s'impose donc, tant au plan de la répartition de l'eau que du maintien de sa qualité.

On surnomme la Terre «planète bleue» à cause de l'espace qu'occupe l'eau sur sa superficie.

Cependant, seulement 3% de cette quantité d'eau est douce et de cette fraction, une seule

petite autre fraction est libre de glace et accessible aux populations. Ces quantités d'eau douces

seraient suffisantes pour satisfaire longtemps aux besoins de toute la population mondiale...

Cependant, l'eau n'est pas équitablement répartie sur le globe. Par exemple, au Canada, 9% de toutes les réserves renouvelables du monde coulent dans le débit annuel moyen des cours d'eau. Dans certains pays, la qualité et les quantités d'eau potable disponible laissent à désirer.

Le manque d'eau potable se traduit par un point d'approvisionnement éloigné, un manque d'équipements sanitaires. L'absence de lieux d'aisance ainsi que d'un système d'évacuation des eaux usées. Sur le plan humain, le problème se traduit par la mort annuelle de 25 millions d'individus dans le Tiers Monde, dont 75% étaient des enfants...

C'est que l'eau n'est pas disponible en quantité suffisante et elle est utilisée à maintes reprises. Elle se transforme en eau sale où se développent des microbes pathogènes et vecteurs de maladies. Les quelques efforts pour améliorer la situation ne sont pas à la hauteur de la croissance démographique et des problèmes politiques internes.

Dans les nations développées, 98% des habitants ont directement accès, et à volonté, à de l'eau propre... Certains problèmes de répartition, de qualité et de coûts sont cependant à prévoir si on ne met pas bientôt sur pied, une meilleure gestion de cette ressource.

Depuis l'avènement de l'ère industrielle, les besoins en eau se sont considérablement accrus. Ainsi, des 14 à 22 litres / personne / jour utilisés autrefois pour boire, préparer ses aliments et se laver, nous sommes aujourd'hui passés à des quantités variant entre 90 à 320 litres / personne / jour.

En juillet 1991 à Baie-Comeau, si on incluait à ses quantités les usages industriels commerciaux et publics, cette consommation grimpe à 965 litres d'eau / personne / jour... Ça se passe de commentaires!

Si on se fie aux exem-

ples américain et européen, il semblerait que la réduction de la consommation d'eau soit proportionnelle à l'augmentation de son coût. D'ailleurs, pour la majorité des municipalités du Canada, l'eau coûte plus cher qu'elle ne rapporte... Alors faudra-t-il assister à une augmentation du prix de l'eau avant d'en arriver à une consommation raisonnable?

Effectivement l'eau coûte cher à traiter. À cause de son état liquide et de sa propriété de solvant, l'eau est facilement contaminée au cours de son cycle par des agents biologiques, chimiques et physiques. Elle doit donc être traitée avant et après la consommation. Cependant, en plus d'être coûteux les traitements actuels ne sont pas à toute épreuve. Il faut donc s'attaquer à la source du problème et réduire notre consommation et notre pollution hydriques.

Voici donc quelques trucs qui sont à notre portée: (source Environnement Canada)

- Installer un brise-jet ou un réducteur de débit aux robinets et douches.
- Utiliser le lave-vaisselle au cycle le plus court et lorsqu'il est plein.
- Garder un récipient d'eau au réfrigérateur au lieu de laisser couler le robinet jusqu'à ce que l'eau devienne fraîche.
- Réduire la quantité d'eau dans le réservoir de la toilette en y installant un contenant rempli d'eau ou une retenue d'eau.
- Ne tirer la chasse d'eau que lorsque c'est vraiment nécessaire. Ne jamais se servir de la toilette comme poubelle pour se débarrasser des mégots, mouchoirs en papiers ou encore de produits chimiques de tous genres.
- Utiliser rationnellement la lessiveuse.
- Arroser la pelouse selon les conseils de la municipalité.
- Ne laver son véhicule que lorsque c'est absolument nécessaire.

- Nettoyer le trottoir et l'allée avec un balai, pas avec un tuyau d'arrosage.

- Demeurez une population bien informée, engagée et ouverte aux changements... pour la conservation de notre belle «planète bleue»!

LE STYLO JURIDIQUE



Me Dufour



Me Arnold



Me Martel

AVOCATS

ASSURANCE: Réduction de la réclamation

Combien de gens ont été victimes d'un accrochage d'automobile et préféreraient recevoir l'indemnité directement sans faire réparer le véhicule. Les raisons qui peuvent être invoquées par les assurés pour agir de la sorte sont diverses comme par exemple les dommages causés au véhicule ou encore l'assuré manifeste la volonté de changer ledit véhicule à court ou à moyen terme. Toutefois, les pratiques des assureurs cherchent plutôt à forcer les assurés à faire réparer leur véhicule. En effet, la plupart du temps, les chèques sont émis à l'ordre de l'assuré et du garage qui sera chargé d'effectuer les réparations. Aussi, lorsque l'assuré manifeste la volonté de ne pas faire réparer le véhicule, il arrivera que l'assureur réduira le coût de remplacement des pièces, de ne pas payer la taxe de vente sur celles-ci et même de réduire le tarif horaire qu'il en aurait coûté pour faire réparer le véhicule.

Tout d'abord, vous devez savoir qu'il est de votre droit d'exiger de l'assureur un chèque émis à votre ordre seulement. De plus, la décision de faire ou de ne pas faire réparer votre voiture vous revient sans que votre assureur ait un mot à dire à moins de stipulations contraires au contrat. Par conséquent, si vous désirez changer de voiture prochainement suite à un accident ou encore si ça ne vous dérange pas de la conserver légèrement amoché tout en rencontrant les exigences du Code de sécurité routière, vous pouvez exiger le paiement intégral des dommages que vous avez subis et ce, sans aucune déduction.

Si vous voulez en savoir davantage sur le droit des assurances, consultez votre avocat.

Baie-Comeau 296-4142
Ligne sans frais 1-800-463-8549
Urgence 589-0740

Dufour, Martel, Ross, Arnold et Ass.

106, boulevard Lasalle 296-4142
Rés. Jean-Claude Dufour 296-5916
Rés. Claude Martel 589-7145
Rés. Denis Arnold 296-4787
Urgence 24 heures 589-0470



Le Messie de Händel
avec
Les Violons du Roy
et le chœur
La Chapelle
Nouvelle France

Judi 19 décembre 1991
20 h 00
Église Saint-Georges

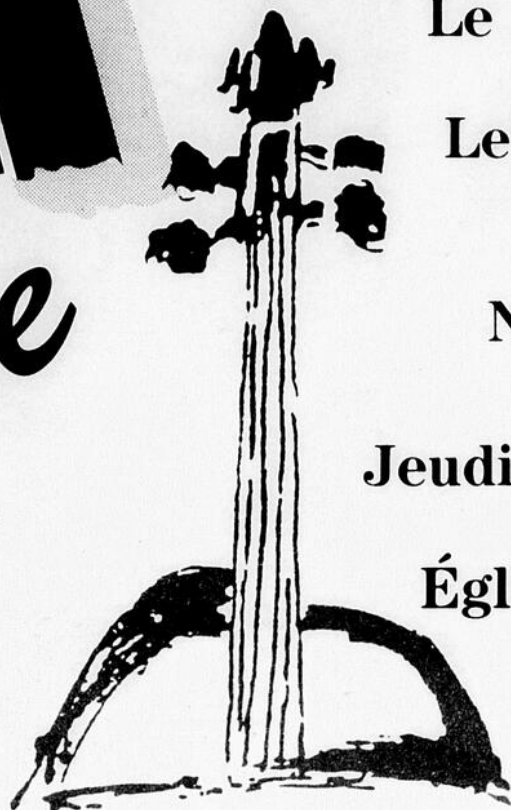

présentent



DES FÊTES
THEATRE

SACRÉ TEMPÊTE

texte

MARCELLE BEAUDIN

avec

ARTEK, BC BG, LOU-JAZZ,
GILLES BEAUDIN, MICHEL BEAUDIN, JULIE BÉRUBÉ,
LISE CARON, LINE GIASSON, NOELLA HUARD,
DENIS IMBEAULT, ANDRÉ LEBLANC

Les billets sont en vente dans les 2 Proviso.

UNE COLLABORATION FINANCIÈRE DE:

Ville de  Baie-Comeau

 Ministère des Affaires culturelles

REMERCIEMENTS:

- Loisirs de Baie-Comeau inc.
- Hydro-Québec - région Manicouagan
- La Compagnie de papier Québec et Ontario Itée
- Imprimerie Baie-Comeau

- Société Canadienne de Métaux Reynolds Itée
- Proviso
- Pharmacie Pierre Breton
- Brasserie Labatt Itée
- Laboratoire B-Sol
- Cargill - Radio Côte-Nord



Des heureux gagnants

(S.C.E.) Les dirigeants de l'Association de hockey mineur de Baie-Comeau ont procédé aux nombreux tirages de leur concours annuel, la semaine dernière, au Centre récréatif.

Monsieur Denis Duchesneau a été le plus chanceux avec le billet gagnant de la première cagnote de \$2 000.

Sur les deux photos ci-jointes, Guy Lirette, trésorier de l'Association, fait la remise de chèques (montant de \$500) à M. Robert Béchard (photo de gauche) et M. Fred Gagnon (photo de droite).

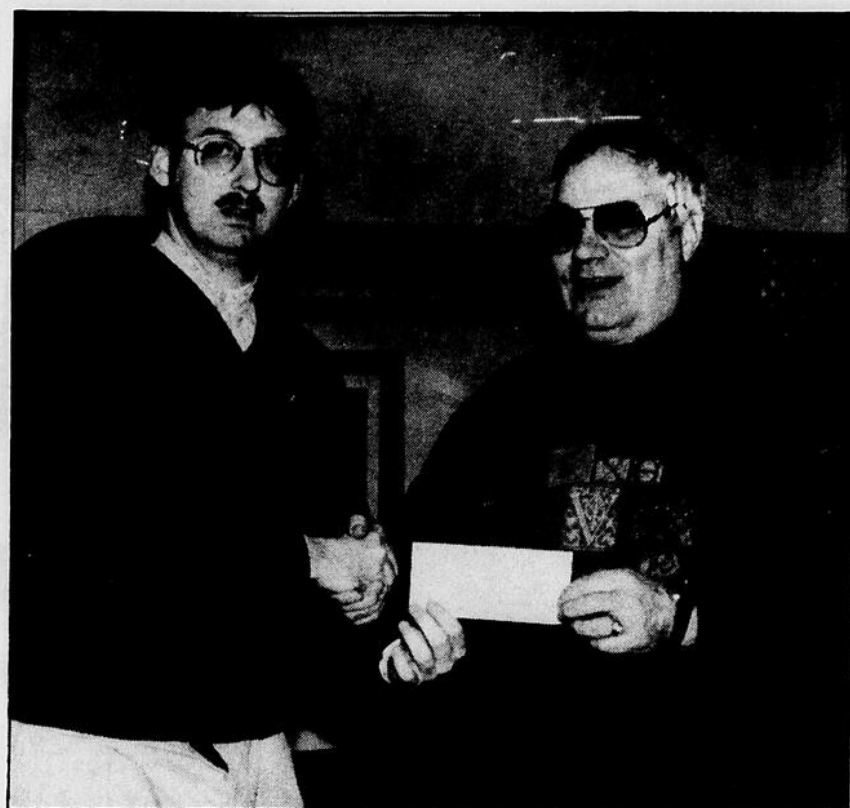

Gratterz !!!

Et gagnez
une foule
de prix

instantanément

2⁰⁰\$ 5⁰⁰\$ 10⁰⁰\$



GB →
GC les
galeries
baie
comeau



Avec tout achat de **20,00 \$ et plus**, vous recevrez un gratteux.

Sinon gagnant, inscrivez votre nom et votre numéro de téléphone à l'endos et déposez dans la boîte chez le marchand participant.

Courez la chance de gagner:

1. 1 prix de 500,00 \$
2. 1 prix de 200,00 \$
3. 3 prix de 100,00 \$

Tirage le lundi 23 décembre 1991 à 20 h 00

Présence non obligatoire

Nouvelle session de conditionnement physique

Baie-Comeau - Le Service des Loisirs de la ville de Baie-Comeau prévoit, dès le début du mois de janvier, une nouvelle séance d'inscriptions en vue du cours populaire sur le conditionnement physique.

Sandro Célant
Les Editions Nordiques

Les dirigeants reprendront l'action le 6 janvier au gymnase de la Polyvalente des Baies.

Le cours de conditionnement des professeurs Raynald Caron et Louis Ross offrira sa session hivernale du 7 janvier au 27 mars.

Les admissions seront acceptées les 6 et 7 janvier entre 18h30 et 20h30 (le 6) et 17h30 et 18h30 (le 7).

Le prix n'a pas changé. Il en coûte \$43 par personne. Un maximum de 150 participants sera toléré.

Les adeptes pourront satisfaire leurs besoins à raison de cinq jours par semaine. Les lundis, mercredis et vendredis, les séances se tiendront à la salle de musculation.

Les mardis et jeudis, les activités se transportent en gymnase entre 18h30 et 20h00.

Après la période des Fêtes, c'est le temps de reprendre la forme et de faire perdre les quelques livres en trop.

Les intéressés pourront trouver satisfaction à la Polyvalente des Baies. Pour obtenir plus de détails, ils peuvent toujours rejoindre Jocelyn Bernatchez au 296-8308.

Croix de Bronze

Les dirigeants du Service des loisirs annoncent également la tenue d'un cours de Croix de Bronze prévu pour le mois de janvier.

La session se tiendra du 19 janvier au 22 mars. Quinze heures théoriques et 15 heures pratiques sont au contenu.

Trois pré-requis sont obligatoires. Le candidat doit être âgé de 14 ans, détenir son cours Médaille de bronze et celui de Réanimation senior.

Le coût est de \$90 (frais d'examen compris) et le Manuel Canadien de Sauvetage Alerte est nécessaire.

La date limite d'inscriptions a été fixée au 10 janvier. Pour en savoir plus long, on rejoint Jocelyn Bernatchez au 296-8308.

Compétition locale

Des plongeurs efficaces!

Baie-Comeau - Les adeptes du club de plongeon de Baie-Comeau ont célébré Noël à leur façon, dimanche passé, à la piscine de la Polyvalente des Baies.

Sandro Célant
Les Editions Nordiques

Les acrobates locaux ont grimpé sur les tremplins de la Poly lors d'une épreuve locale présentée le 15 décembre.

Une dizaine de plongeurs ont relevé le défi. Plusieurs ont su charmer les juges par l'efficacité de leurs pirouettes.

En division débutante, Mathieu Charest est le plus dominant. Le jeune garçon termine premier au cumulatif des points.

Au classement final, il devance Jacques Charest, Germain Fortin et Jean-Sébastien Duchênes.

Filles

Chez les filles, trois demoiselles franchissent les marches du podium.

Annie Pouliot est la plus performante du groupe. Elle remporte le combiné général. Mélodie Desrosiers accomplit du bon travail avec la médaille d'argent. Isabelle Fortin se signale aussi avec une récolte de bronze.

Avancée

Les plongeuces plus expérimentées ont enchaîné sur les tremplins. Deux dames ont particulièrement retenu l'attention.

Eve Beaulieu a été la plus impressionnante avec la victoire au cumulatif. Nanny Beaulieu s'en est bien tirée aussi avec une conquête d'argent.

Une petite fête entre amis a suivi la compétition. L'activité s'est révélée une réussite. Les membres du club profiteront d'un court congé avant de reprendre l'action au mois de janvier.



Mathieu Charest, Jacques Charest, Germain Fortin et Jean-Sébastien Duchênes ont été les meilleurs du débutant garçon.



La photo représente les trois meilleurs plongeuces dans la catégorie débutante (de gauche à droite, Annie Pouliot, Mélodie Desrosiers et Isabelle Fortin). L'illustration du bas présente les meilleures dans le niveau avancé, Eve et Nanny Beaulieu.

Les Editions Nordiques - Line Gagnon

Un élève récompensé

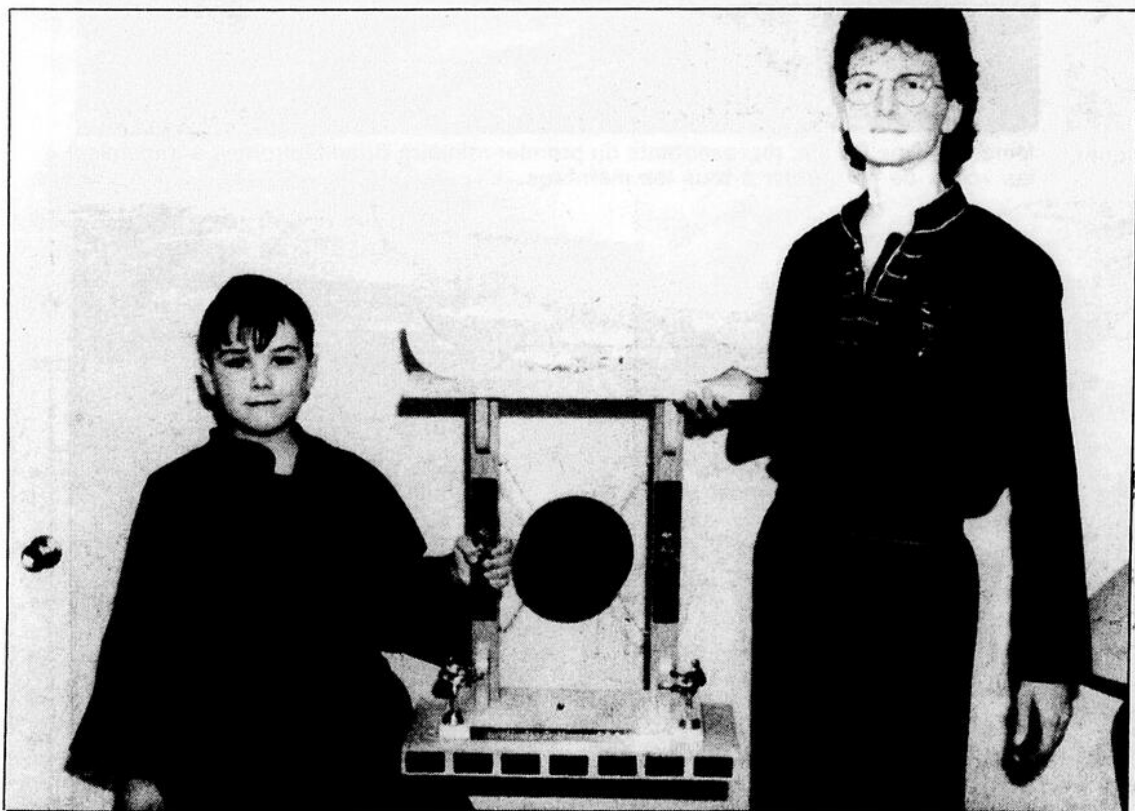

(S.C.E.) - Le jeune Kevin Lemieux a reçu un beau cadeau de Noël, la semaine dernière, de la part des dirigeants de l'École de kung fu My Jong Law Horn du Secteur Marquette. Le combattant a été proclamé l'élève par excellence pour le dernier mois d'activités. Le récipiendaire se mérite le trophée honorifique. Sur la photo, le professeur de l'École, Mario Turbis, félicite son dynamique protégé.

Les Editions Nordiques - Jean-Paul Fouquet

AUX FÊTES, OFFREZ LE CADEAU DE VIE!

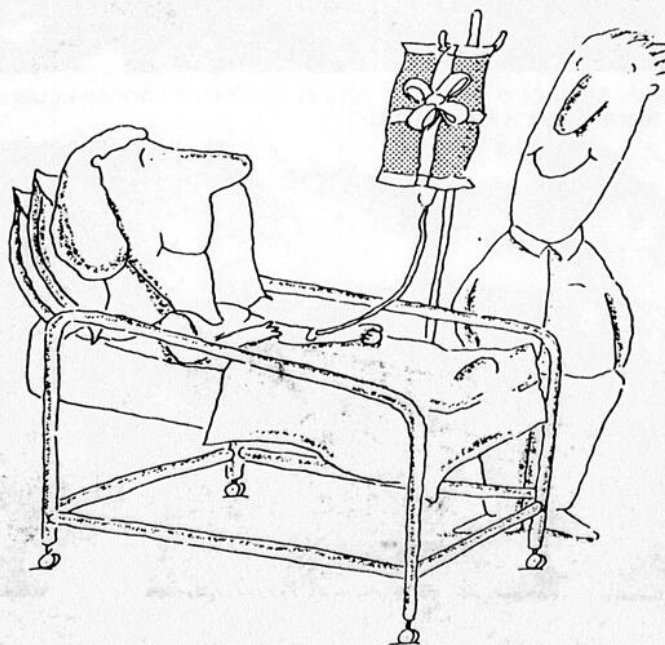

La Société canadienne de la Croix-Rouge

L'Âge d'Or secteur Mingan fête Noël

par Line Gagnon



M. Léopold Fournier, président du Carrefour des aînés, fait ses vœux pour les fêtes à toutes les personnes du troisième âge.



Le maire Roger Theriault était fidèle au rendez-vous avec les membres de l'Âge d'Or.



Le président du club, Abel Poirier, le père et la mère de l'année Louis et Alice Paquet, présentent leurs vœux à l'assistance.



Mme Guylaine Poulin, représentante du premier ministre Brian Mulroney, a transmis les vœux de ce dernier à tous les membres.



Armand Harvey et Claude Filion, nos violonneux ont fait leur petit numéro. À la joie des membres présents.



Tout ce beau monde a dansé sur la musique du duo Marcel et Nicole.

SERVICE DES LOISIRS

Service des loisirs de Baie-Comeau

FERMETURE DES BÂTISSSES / PÉRIODE DES FÊTES

	Décembre											Janvier					
	20	21	22	23	24	25	26	27	28	29	30	31	1	2	3	4	5
Centre récréatif																	
Centre Henri-Desjardins																	
Centre socioculturel																	
Bibliothèque / Centre socioculturel																	
Centre de ski Mont Ti-Basse																	
Pavillon du Lac																	
Pavillon / Centre Henri-Desjardins																	
Polyvalente des Rives: piscine																	
Polyvalente des Rives: gymnase																	
Polyvalente des Baies: piscine																	
Polyvalente des Baies: gymnase																	
Stade Médard-Soucy / Ecoles primaires																	
Bibliothèque / Cégep de Baie-Comeau																	

■ : fermeture

INSCRIPTION de natation

Reste quelques places de disponibles

Pour qui: enfant et adultes

Début de la session: 6 janvier 1992

Coûts enfants

20 \$ cours de la Croix-Rouge (aucune T.P.S.)
20 \$ aqua-bébé 3 à 5 ans (aucune T.P.S.)
10 \$ aqua-bébé 0 à 2 ans (aucune T.P.S.)

Coût adultes

28 \$ cours de la Croix-Rouge (26.17 + 1.83)
38 \$ prénatal + entraînement aquatique conditionnement physique aquatique (35,51 + 2,49)

Information:

Richard Ouellet296-8351 (b)

INSCRIPTION de conditionnement physique (Opti-forme + gymnase)

Reste quelques places de disponibles

Pour qui: personnes 16 ans et +

Début de la session: 6 janvier (opti-forme)
7 janvier (gymnase)

Coûts: 43 \$ (opti-forme + gymnase)
(40,20 \$ + 2,80 \$ T.P.S.)

Fréquence: 2 cours x 1 h 30
12 semaines = 36 heures

Conditions d'admission:

Premier arrivé, premier servi.

Informations:

Richard Ouellet296-8351 (b)

COURS CROIX DE BRONZE

QUAND: 19 janvier au 22 mars de 18 h à 22 h 30

ENDROIT: aile sportive Polyvalente des Baies
40, rue Michel-Hénon, Baie-Comeau

COÛT: 90 \$ (frais d'examen compris)

VOLUMES REQUIS: Manuel canadien de sauvetage et Alerte

PRÉ-REQUIS: • 14 ans (au début du cours)
• Médaille de bronze
• Réanimation senior

CONTENU: • Théorie (15 heures)
• Pratique (15 heures)

INSCRIPTION: Faire parvenir par courrier une copie de:
• Nom, adresse, numéro de téléphone
• Certificat de naissance
• Carte de mécaille de bronze
• Carte de réanimation senior
• Chèque de 90 \$ fait au nom de: Ville de Baie-Comeau et daté avant le 10.01.92

DATE LIMITE: 10 janvier 1992

N.B.: Minimum 10 élèves, maximum 16 élèves
«Premiers arrivés, premiers servis»

INFORMATION: Jocelyn Bernatchez296-8308

ADRESSE: 70, rue Michel-Hénon
Baie-Comeau, G4Z 2A5



Catégorie enfant:

Prix à gagner:
Bas de Noël de 6 pieds gracieuseté, votre bibliothèque.

Catégorie jeunesse:

Certificat-cadeau d'une valeur de 25 \$ gracieuseté de la Librairie A à Z.

Catégorie adulte:

Prix à gagner:
Certificat cadeau d'une valeur de 25 \$ gracieuseté de la Librairie L'Entreligne.

Venez chercher votre questionnaire et ainsi courir la chance de gagner.
Tirage au sort le 20 décembre à 16 h.
La présence n'est pas obligatoire.

LA MAISONNÉE MAISON DES JEUNES 12 A 17 ANS

Heures d'ouverture

Lundi: 19 h à 22 h
Mardi: 19 h à 22 h
Mercredi: 19 h à 22 h
Jeudi: 19 h à 22 h
Vendredi: fermé
Samedi: 13 h à 17 h
Dimanche: fermé

Ouverture des fêtes

Dimanche 22 décembre
13h à 17 h, 19 h à 22 h
Lundi 23 décembre
13 h à 17 h, 19 h à 22 h
Dimanche 29 décembre
13 h à 17 h, 19 h à 22 h
Lundi 30 décembre
13 h à 17 h, 19 h à 22 h
De retour lundi 6 janvier à 19 h

Pour informations, appelez
au 589-1217 ou
venez au 836, boul. Joliet

Party de Noël

Mercredi 18 décembre
à 19 h

Au programme:

Échange de cadeaux
Danse
Jeux
Bouffe en fin de soirée.

Viens t'amuser

Les jeunes et le personnel de la Maison des jeunes souhaitent de Joyeuses Fêtes à toute la population

INSCRIPTION conditionnement physique

Session hiver 1992

Quand:

Lundi 6 janvier
de 18 h 30 à 20 h 30
Mardi 7 janvier
de 17 h 30 à 18 h 30

Endroit: Polyvalente des Baies

Coût: 43 \$/session =
40,20 + 2,80 TPS

Horaire:

Salle de conditionnement physique:
Lundi, mercredi & vendredi
de 18 h à 20 h
Gymnase:
Mardi et jeudi
de 18 h 30 à 20 h 00

Professeurs:

Raynald Caron, Louis Ross

Début session: 7 janvier 1992

Fin session: 27 mars 1992

Maximum: 150 personnes

N.B.: les cours débutent le
mardi 7 janvier 1992 à 18 h 30

Aucun remboursement
sauf si le cours est annulé par
le Service des loisirs;

Information:

Jocelyn Bernatchez
296-8308



ACADÉMIE DE DANSE DE LA CÔTE-NORD

INSCRIPTION

Quoi: Ballet jazz & classique

Qui: Jeunes et adultes

Quand: 27 décembre au
16 janvier 1992

Où: Centre Henri-Desjardins et
au Centre culturel

Information et/ou inscription
composer le
589-8818 (répondeur)



ÉCOLE DE MUSIQUE CÔTE-NORD INC.

NOUVEAU

Cours de chant à l'École de Musique Côte-Nord Inc.

- Cours privés
- 30 à 60 minutes par semaine
- Professeur: Mme Maria Pia Di Lalla
- Paiements mensuels
Pour plus de renseignements,
téléphoner au 296-6428

Tirage au profit de l'École de Musique Côte-Nord Inc.

Prix: 1 1/2 heure de musique d'ambiance interprétée par les professeurs au domicile du gagnant ou à tout autre endroit de la région immédiate désignée par ce dernier.

200 billets seulement
Coût du billet: 3,00 \$

Billets en vente à l'École de Musique au 39, rue Marquette ou auprès des membres du Conseil d'administration. Pour plus de renseignements, téléphoner au 296-6428.
Christine Thibodeau, coordonnatrice

Votre COURTIER



Marcel Imbeault

LA DÉPRÉCIATION

La dépréciation est une diminution de la valeur résultant d'une détérioration ou d'une désuétude. C'est un fait accompli tiré du marché et qui intervient dans la technique du coût.

La dépréciation est la différence entre le coût de reproduction neuf et la valeur au moment de l'évaluation.

Cette dépréciation est en fait une perte de la valeur due au vieillissement de la construction.

Naturellement que la dépréciation sera plus grande sur une maison de 30 ans que sur une maison de 10 ans.

Toutefois, une maison qui est bien entretenue, que la maintenance a été constante et en bon état dépréciera quand même moins qu'une maison qui n'a jamais été entretenue.

On peut expliquer et mesurer la dépréciation par le comportement des acheteurs qui comparent les avantages et les désavantages des propriétés mises en vente, ils jugent chacune selon son état physique, son utilité et son attrait et portent un jugement sur le prix de vente qu'ils devraient payer en tenant compte de ces facteurs.

La différence entre la part du prix de vente attribuable à la propriété et les améliorations et leur coût de remplacement représente le montant de dépréciation.

Cependant, on peut dire qu'il y a trois (3) causes de dépréciation: la détérioration physique, la désuétude, mais ces causes peuvent être regroupées pour fin d'analyse dans le but de pouvoir donner une meilleure idée sur la valeur.

Votre agent d'immeuble, quand viendra le moment de vous donner une opinion sur la valeur marchande de votre propriété, tiendra compte de la dépréciation.

Donc, il est très important de bien entretenir et d'apporter une maintenance soutenue à votre propriété.

«BONNE SEMAINE»

PETITES ANNONCES

À VENDRE

DIVERS

CHIOTS croisés HUSKY MALAMUT, 9 semaines. **589-2328**

CONGÉLATEUR 15 pi. cu., lave-tapis Electrolux à prix modique, 1 chasse-neige(souffleuse) 8 forces, 28po. INFO: **589-2242, 589-3574**

CUISINIÈRE a bois \$150. **Après 17h. 589-8403**

HOTEL situé dans le centre-ville, Baie-Comeau, très bon prix, bonne rentabilité. **Après 17h 589-4302.**

PATATES... SPECIAL DES FETES... \$4.00/50 lbs. \$6.00/50 lbs. Jumbo FERME GEORGES AVOINE **Après 17h. 589-2118**

Surplus militaire Montréal: Chemises travail \$3.50, Pantalon travail \$4.50, Bottines travail \$15.00, catalogue (Envoyer \$2.00 remboursement 1ère commande).

Surplus Militaire, 26, Notre-Dame, C.P. 243, St-Timothée, Québec, J0S 1X0.

TEMPO 1984, 4 portes, automatique, P.-S., P.-B., 190000km., freins refait à neuf, crémaillère et transmission changées, conduite refaite, bons pneus plus bon moteur... INCROYABLE!!! **296-0585 Bur, 589-9383 laissez message.**

T.V. COULEUR 21 po. \$75.00, chaîne stéréo SONY \$150.00, NITENDO plus 4 cassettes \$100.00 **296-6599**

3 roues KAWASAKI 84, 200cc., pneus arrières neufs. Avec plusieurs pneus de rechanges et remorque. \$650.00 **589-7823**

MAISONS

MAISON UNI-FAMILIALE A VENDRE

1487 Boul. Manicouagan, à proximité du parc. Entrée double en asphalte, 7 1/2 pièces, 2 chambres au sous-sol. Départ de la région; prix très avantageux. Pour rendez-vous: **589-7180**

NOUVEAU REGARD

Nouveau Regard est un groupe d'entraide pour personnes séparées, divorcées. Si tu veux briser l'isolement, n'hésite pas à te joindre au groupe. Tu y trouveras réconfort, partage, amitié, joie de vivre. Des activités informatives, éducatives, culturelles et sociales se déroulent tous les vendredis à 20 h 00 au 691, rue Jalbert, salle 6, édifice Aubert. Pour plus de renseignements, communique au **589-1486**



- 04 décembre: Diane Jean et Dany Tremblay, Chute-aux-Outardes (garçon)
- 04 décembre: France Parent et Réjean Thibeault, Baie-Comeau (fille)
- 05 décembre: Manon Soucy et Rémy Harrison, Pointe-Lebel (garçon)
- 06 décembre: Julie Fortin et Daniel Barrette, Baie-Comeau (fille)
- 06 décembre: Linda Tremblay et Denis Pinel, Chute-aux-Outardes (garçon)
- 07 décembre: Nancy Roy et Sylvain St-Gelais, Chute-aux-Outardes (fille)
- 09 décembre: Nathalie Thériault et Donald Lavoie, Baie-Comeau (garçon)
- 09 décembre: Elaine Marmen et Sandro Celant, Baie-Comeau (fille)
- 09 décembre: Claudie Tremblay et David Yves Tremblay, B.-Comeau (garçon)
- 10 décembre: Linda Tremblay et Ricky Tremblay, Forestville (fille)
- 10 décembre: Barbara et Michel Morissette, Baie-Comeau (garçon)
- 11 décembre: Hélène Lessard et Denis Canuel, Forestville (fille)

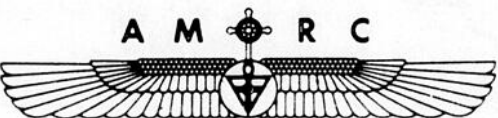

L'Ordre de la Rose-Croix A.M.O.R.C. a été la première école mystique à reconnaître l'égalité des sexes et à offrir aux uns comme aux autres la possibilité d'acquiescer la connaissance des lois spirituelles. Que ce soit dans ses cycles antérieurs ou dans son cycle actuel, il a toujours permis à tous les chercheurs, sans la moindre discrimination, de mieux servir l'humanité et de se consacrer aux idéaux les plus nobles. Ainsi, depuis des siècles, dans la plus large tolérance et la plus stricte indépendance, l'A.M.O.R.C. donne, à tous ceux qui s'intéressent aux mystères de leur propre nature, la possibilité d'agir sur les circonstances et d'acquiescer la maîtrise de la vie.

ORDRE DE LA ROSE-CROIX AMORC

Pour information: PRONAO MANICOUAGAN C.P. 2246 Baie-Comeau G5C 1S9

AUTOS

AUBAINE OLDSMOBILE NINETY EIGHT, REGENCY, BROUGHAM

1988, 83,000km., très propre, moteur 3.8 litres, entièrement équipé, condition parfaite. **296-2926.**

HONDA CRX, Si, jaune, 1989, très propre. Demandez Maxim. **589-2287**

COLT TURBO 88, 89000km., toit ouvrant, très propre. **589-4395 Denis, après 17hres.**

DODGE COLT 1983, automatique, 4 portes, 84000km., très propre \$1600. **589-4113**

DODGE CARAVAN SE 1988, 97000km., moteur V6, 7 places. Excellente condition. **589-2255**

MALIBU 1981, beaucoup de pièces neuves, très bon état. \$750.00 négociable. **589-4298**

NISSAN KING CAB 4x4, 1983, 5 vitesses, déjà légère réparation sur carrosserie. \$1250.00 **589-3978**

VAN DURA 15, 1981, très propre, 2.500\$. **589-5207.**

MOTONEIGES

MOTONEIGE PANTERRE, 1991, bas millage **296-8967**

POLARIS INDY 500, SKS 1990, marche-arrière, toute équipée. **296-8675**

POLARIS INDY 400, 1988, parfaite condition (couleur spéciale) **589-1403**

SKI-DOO BOMBARDIER Formula MXLT 1988, 7000km., très propre. **589-3819**

1981 YAMAHA, SS440 moteur, chenille neuve, plusieurs pièces \$1500. **589-4811**

À LOUER

LOGEMENTS

APPARTEMENT avec poêle. Irigidaire etc... Service laveuse et sècheuse. Tranquille & très propre. **1011 Boul. Blanche**

À SOUS-LOUER 1 1/2 tout compris, 275\$/mois, libre immédiatement Marquette. **589-7507.**

GRAND 2 pièces meublé, service de laveuse et sècheuse aussi appartement avec poêle, réfrigérateur etc. aussi chambre. Endroit propre et tranquille. Au 1011 Boul. Blanche. **589-3429.**

GRAND 4 1/2 non-chauffé, non-éclairé, non-meublé, entrée indépendante, libre 1er janvier **589-1472.**

GRAND 5 1/2 très propre, situé sur la rue Henri. 450\$/mois. **589-2346.**

GRAND 2 1/2 tout meublé, non-chauffé, non-éclairé, laveuse et sècheuse fournies. Libre 1er janvier. **589-3828.**

DÉPÔTS

- Provi-Soir (Marquette): 344, boul. Lasalle, B.-C.
- Nettoyeur Express: 3, Place LaSalle, B.-C.
- Dépanneur Daka: 6, rue Legardeur, B.-C.
- Epicerie Tabagie Hauterive: 862, rue de Puyalon, B.-C.

- Dépanneur de la Falaise: 393, rue des Cadres, B.-C.
 - Epicerie Paulin Bouchard: 1, rue Granier, Pointe-Lebel
 - Dépanneur Epicerie Falard Inc.: 1648, rue Falard
- Placer une petite annonce dans le Plein-Jour donne droit à la promotion Nordic, demi-tarif: 2 \$ 5 \$ pour 10 mots, plus 20¢ du mot additionnel

sècheuse fournies. Libre 1er janvier. **589-3828.**

LOGEMENTS A LOUER

3 1/2 meublé (libre)
4 1/2 Boul. Joliet (libre)
4 1/2 De Bretagne (libre)
589-5015

LOGEMENT A LOUER

4 1/2 non-meublé, non-chauffé, non-éclairé, eau chaude fournie. **296-5146**

LOGEMENT À LOUER

LOGEMENT neuf, 4 1/2 entrée indépendante, secteur Mingan, pour plus d'information: **Après 17 h. 296-5082.**

LOGEMENTS NEUFS A LOUER

Logements style condo, situés au 1315 et 1317 rue Mingan. Grandeur 4 1/2. Pour informations: **567-2341 Après 16hres.**

LOGEMENT À LOUER

3 1/2 sous-sol, meublé, non-chauffé, non-éclairé, laveuse & sècheuse, situé Mingan, 330\$/mois. Libre 1er janvier. **296-4853.**

2 1/2 chauffé, meublé, éclairé, laveuse, sècheuse. Personne seule. Centre-ville, libre 1er janvier. **589-3441**

3 1/2 chauffé, meublé, éclairé, câble fourni. Libre 1er janvier, 1586 Boul. Manicouagan. **589-2710 Après 16 h.**

3 1/2 chauffé, éclairé, meublé, eau chaude fournie. Libre immédiatement \$500. **589-5179**

4 1/2 chauffe. Libre le 8 janvier. **589-5435**

4 1/2 demi sous-sol, Mingan, référence exigée, 1er janvier. \$450./mois. **589-8747**

5 1/2 libre 1er mars 92, près Galeries Baie-Comeau. **Après 17hres 296-5713**

3 1/2 meublé, chauffé, éclairé. Libre immédiatement. 296-8967

2 1/2, 3 1/2, 4 1/2, 5 1/2, 6 1/2 neufs, meublés ou non, 466 Parfondval app. 6. **589-7060.**

4 1/2 non-chauffé, non-éclairé, demi sous-sol, grande fenêtre. Situé rue Rouleau, \$355.00 LIBRE **589-2465**

4 1/2 non-meublé, non-chauffé, non-éclairé. Libre immédiatement, 1er mois gratuit. **589-7782**

5 1/2 pièces, non-meublé, non-chauffé non-éclairé, centre-ville, 505\$/mois. **589-2346.**

3 1/2 pièces, meublé, chauffé, éclairé, centre-ville, 365\$/mois. **589-2346.**

5 1/2 3 1/2 rue Henri, libres immédiatement **296-8504**

3 1/2 secteur Mingan. **589-3507**

MAISONS

MAISON A LOUER, secteur Mingan. **296-8504**

MAISONS MOBILES

MAISON mobile, 4 1/2 pièces, non-chauffé, non-éclairé, meublé, poêle combustion lente, remise extérieure 425\$/mois. Un seul numéro **589-2346.**

LOCAUX

LOCAL À LOUER

Local commercial situé au 217 Lasalle, 1er plancher, disponible le 1er janvier. **589-6614.**

CHAMBRES

BACHELOR chauffé, meublé, câble fourni. Au 788 Des Epilobes. **589-2593**

BELLE petite chambre, câble, accès salon et cuisine, laveuse/sècheuse, coin tranquille. **Midi & soir: 589-9965**

CHAMBRE A LOUER: Service laveuse/sècheuse. Centre-ville au 650 Bossé. **589-7728**

CHAMBRE A LOUER: Coin Lafèche et Blanche. Cuisine, vivoir, T.V., câble, téléphone, stationnement. **589-9722, 939-2534**

CHAMBRE équipée pour cuisiner Centre-ville Mingan. Pour homme seulement. **589-5556**

DIVERS

\$\$ADULTES ET ETUDIANTSS\$. Tu veux faire des CADEAUX VENDS DU CHOCOLAT DE L'ARGENT \$\$ T'EN AURAS Nous livrons chez toi. POUR UN SERVICE PROFESSIONNEL Appele-nous **1-800-561-2395.**

AL-ANON

Si vous êtes en contact avec une personne qui consomme de l'alcool et qui vous est chère. **Al-Anon 296-5313.**

AMOUREUX DU NORD, copie de photos avec listes de noms, descriptions, téléphones, hommes, femmes, Inscription gratuite aux dames, 6620-5 Cachée, St-Damien J0K 2E0. **835-3820.**

Dépendance face aux jeux.

Nouveau Groupe (Gambler Anonymes). Le dimanche soir à 20h au centre N.A. Labrie. Informations: **296-9431 Jacques.**

GAGNEZ JUSQU'À 265\$ En assemblant 50 paires de boules d'oreilles à domicile. (Aucune vente à faire). Travail disponible partout au Canada. Info Envoyez une enveloppe pré-adressée et timbrée: **Bolan Inc. 841, Boul. Jean-Paul Vincent, Longueuil, Qc. J4G 1R3.** NOUVEAU - Compagnie établie depuis 8 ans ouvre futurs distributions. Possibilité de \$800/\$1.600 semaine et plus. Temps plein, partiel 25 ans et plus Léger investissement. **1-800-463-6995.**

REMERCIEMENTS AU ST-ESPRIT

St-Esprit, toi qui éclairais tous les chemins pour que je puisse atteindre mon idéal, toi qui me donnes le don divin de pardonner et oublier le mal qu'on me fait et que dans tous les instants de ma vie tu es avec moi. Je veux pendant ce court dialogue te remercier et dire que je ne veux pas me séparer de toi à jamais, même et malgré n'importe quelle illusion matérielle. Je désire être avec toi dans la gloire éternelle. Merci de ta miséricorde envers moi et les miens. **P.M.**



Si tu veux boire c'est ton affaire si tu veux cesser de boire c'est notre affaire

Alcooliques anonymes

589-9601

«As-tu des problèmes avec les drogues?»



Les NARCOTIQUES ANONYMES peuvent peut-être t'aider RENCONTRES GRATUITES

Mardi à 20 h

Église St-Nom de Marie à la salle d'accueil

Jeudi soir

Église St-Sacrement au sous-sol

Samedi à 20 h: debout

Centre N.A. Labrie

Ski de fond:

les sentiers de la rivière Amédée sont ouverts



Depuis lundi (16 décembre), les Sentiers de la rivière Amédée sont en opération dans le Secteur Mingan.

Baie-Comeau - Les responsables du club de ski de fond les Sentiers de la Rivière Amédée avisent tous les fondeurs intéressés que les pistes du club sont maintenant ouvertes.

Sandro Célant
Les Editions Nordiques

Le club a débuté ses opérations lundi (16 décembre). Les récentes accumulations de neige ont permis d'ouvrir six trajets sur dix.

Tous les matins, à compter de 9h00, les conditions des pistes seront dévoilées sur les ondes de la radio locale.

Le club est accessible à tous les fervents du sport. Les membres ou non-membres sont acceptés. Des cartes ainsi que des billets journaliers sont toujours en vente au chalet du Secteur Mingan.

Les intervenants préviennent les skieurs qu'il est préférable d'éviter le stationnement de la salle de spectacle. Les sportifs pourront garer les voitures dans le stationnement de la fourrière municipale ou de l'usine de pompage.

**CANADA
PROVINCE DE QUÉBEC
DISTRICT DE QUÉBEC
MINISTÈRE DE LA JUSTICE**

DANY (DANIE) LEBEL
Requérante

AVIS DE CHANGEMENT DE NOM

PRENEZ AVIS que DAME DANY LEBEL, domiciliée et résidant au 1752 Côté, Baie-Comeau, district de Baie-Comeau, s'adressera au Ministre de la justice de la Province de Québec afin d'obtenir un certificat lui permettant de changer son prénom en celui de DANIE. Ce changement de nom n'affectera aucune autre personne.

Boivin, Bachir, Wullaert et Tremblay, avocats
Me Gaston Boivin
Procureur de la requérante



La Compagnie minière Québec Cartier, chef de file des producteurs de minerai et de boulettes de fer en Amérique du Nord, exploite une mine à Mont-Wright, un chemin de fer, une usine de bouletage et des installations portuaires à Port-Cartier.

Nous recherchons un ANALYSTE EN SYSTÈME-EXPERTS

Dans le cadre de sa politique d'intégration des technologies de pointe, Québec Cartier veut enrichir son équipe spécialisée dans le développement de systèmes-experts.

Pour ce faire, Québec Cartier dresse une banque de diplômés d'universités possédant une expérience des méthodologies, des techniques et de l'utilisation des divers outils de développement de systèmes-experts.

Ce poste comporte une rémunération attrayante en plus d'une gamme complète d'avantages sociaux.

Les régions de Port-Cartier et de Fermont possèdent des établissements d'enseignement de qualité, des centres de loisirs ainsi que des logements à prix avantageux dans un environnement familial idéal. Les frais inhérents au déménagement seront assumés par l'entreprise.

Ce poste s'adresse aux hommes et aux femmes.

Les candidats sont priés de faire parvenir leur curriculum vitae avant le 3 janvier 1992 à: La Compagnie minière Québec Cartier, bureau d'embauche, Port-Cartier (Québec) G5B 2H3.

Toute demande d'emploi sera traitée confidentiellement.

L'Association des employés de la Q & O fête Noël

par J.P. Fouquet



Le responsable de la soirée et du souper Jean-Pierre Miller, souhaite la bienvenue à tous les membres de l'Association qui ont répondu à l'invitation. À l'arrière plan, les musiciens «Les Entertainments» se préparent à divertir l'assistance.

Un délicieux souper a été servi à 18 h 30. Le tout préparé par l'ami Marius du Brasier.

Une vue d'ensemble de la soirée qui se tenait sur la glace «A» du Centre récréatif.

Le directeur des opérations, Gilbert Bélanger et son épouse ainsi que M. Michel Tremblay, représentant des loisirs, souhaitaient la bienvenue à tous les arrivants.

horoscope

Par

Madame Minou

Louise Haley



Semaine du
14 au 21 décembre 1991

ANNIVERSAIRES CETTE SEMAINE

14 décembre Jane Birkin - Sagittaire-Sanglier
18 décembre Carole Lemaire - Sagittaire-Chat



BELIER

La planète VENUS vous influence énormément dans vos sentiments. Vous ne savez plus quoi penser. Vous avez le goût de connaître des choses nouvelles mais, ne faites de mal à personne autour de vous.



TAUREAU

Vous êtes dans une période où les choses vont pour le mieux. Vous commencez à comprendre des choses essentielles, dans les sentiments. Chance extraordinaire au niveau financier mais, ne gaspillez pas votre argent n'importe comment.



GEMEAUX

Vous êtes dans une période où les choses s'arrangent. Vous avez une nouvelle confiance en vous. Vous allez très droit vers votre but. Influence de la planète PLUTON qui vous apporte de la force morale.



CANCER

Vous évoluez énormément matériellement. Vous vous débarrassez de certains problèmes du passé. Influence de JUPITER qui vous accorde beaucoup de chance matérielle. Vous recommencez à avoir confiance en vous.



LION

Semaine extraordinaire pour la vie matérielle. Influence de JUPITER qui vous donne beaucoup au niveau extérieur et qui vous apporte une grande sagesse, dans la façon de gérer vos situations matérielles. Vous êtes dans une phase extraordinaire de votre vie.



VIERGE

Vous ne savez pas exactement quoi penser. Vous prenez beaucoup de temps et vous avez raison. Agissez avec intelligence et non pas avec rapidité, sans réflexion. Influence de MERCURE qui vous apporte des choses nouvelles dans votre pensée.



BALANCE

Vous commencez un nouveau cycle de vie sur le plan des sentiments. Vous allez vers ce que vous aimez. Vous savez exactement ce qui vous convient. Influence de MERCURE qui vous apporte des situations nouvelles au niveau de la vie quotidienne.



SCORPION

Vous êtes présentement dans une phase où vous devez être très prudent. Vous ne devez vous laisser aller à n'importe quoi. Vous devez savoir exactement ce que vous voulez ainsi, les gens comprendront ce qui se passe autour de vous.



SAGITTAIRE

Ayez confiance en vous. La vie est belle. La vie est bonne. Vous êtes dans une phase de grande autonomie. Influence de SATURNE qui vous apporte beaucoup de choses profondes au niveau de la pensée. Vous ne devez, en aucun cas, vous laisser aller au découragement.



CAPRICORNE

Influence de la planète NEPTUNE qui vous apporte de l'évasion morale. Vous ne savez plus comment agir au niveau matériel. De grâce, ne faites rien de malhonnête, car vous le regretteriez. Soyez prudent dans tout.



VERSEAU

Semaine importante au niveau de votre vie financière. Vous avez des restrictions, mais elles vous apportent énormément. Vous savez comment agir et vous savez aussi comment être fort et puissant. Ne vous laissez pas aller à n'importe quoi.



POISSONS

Vous commencez une période de vie dans laquelle vous serez très choyé. Influence de JUPITER qui vous apporte de la chance au niveau du travail. Vous allez faire ce que vous aimez et cela vous apportera de la chance matérielle. Espérez beaucoup.

Le ski de fond

par Yves Roy



C'est le samedi 7 décembre dernier, qu'on entamait officiellement la vingtième saison de ski de fond au Club Norfond. Plus d'une centaine de mordus sont venus se délier les muscles durant la fin de semaine. Présentement, la piste principale c'est-à-dire le Grand Boulevard ainsi que la Suédoise sont ouvertes. Pour ce qui est des autres sentiers, on attend toujours l'aide de dame nature.

Encore cette année, vous aurez à votre disposition, notre salle d'accueil et de fartage où l'on pourra se procurer des rafraîchissements. De plus, quatre relais chauffés vous attendent et le café gratuit vous est offert à tous les samedis et dimanches au deuxième chalet. Avis à tous les travailleurs de jour, une piste de 4,2 km éclairée est accessible tous les soirs jusqu'à 22 h.

Pour la saison 1991-1992, sept membres composent le personnel exécutif: M. André Trudel, président; Jean-Paul Simard, vice-président; DesNeiges St-Laurent, secrétaire; Benoit Lacroix, préposé aux pistes; Roméo Ducasse, sécurité; Raymond Haché, à l'accueil; et moi-même, publiciste. Il est à souligner que le Club Norfond est une compagnie à but non lucratif, entretenue et

administrée par des bénévoles.

Comme promis, je vous parle maintenant des **vêtements appropriés pour la pratique du ski de fond.**

Le plus important est de choisir des vêtements confortables et légers qui vous permettent de maintenir l'isolation en fonction de la température. Mieux vaut porter plusieurs couches de vêtements minces, qu'une ou deux couches épaisses. Par temps froid, trois ou quatre couches seraient idéales.

La couche interne vise à évaporer la transpiration et à maintenir la peau au sec. Choisissez un sous-vêtement en polypropylène ou tout autre tissu synthétique ayant les mêmes propriétés. Deux marques bien connues se vendent dans la région, Lifa et Odo. À mon avis, le gilet devrait être choisi avec le col roulé pour cacher le cou. La couche médiane a pour fonction de bien isoler. Les vêtements à base de laine étaient auparavant recommandés. Maintenant, il existe des vêtements extensibles en polyamide et spandex, plus légers et plus confortables. Il y a également des vêtements en coton et polyester recouverts de nylon. Par temps froid, un blouson ou un anorak semi-

perméable convient très bien. Personnellement, je préfère mettre deux couches de sous-vêtements synthétiques, le costume et une veste à manche courte pour laisser évaporer la sueur. Par temps plus chaud, j'enlève une couche.

Les engelures

Protégez bien vos mains, les pieds et la tête. Ce sont les parties du corps d'où la chaleur s'échappe le plus. Des gants doublés en cuir avec intérieur en polyester, en lycra ou en polyuréthane sont de mise. Pour les frieux comme moi, une bonne paire de mitaines 100% polypropylène serait un bon choix. Les marques les plus connues sont les Paris, Salomon, Karhu. Pour les pieds, les bas 50% avec nylon ou polyester. Je conseille également une tuque 100% laine ou 50% laine et acrylique. Par temps très froid, un passe-montagne évite les engelures aux oreilles et au visage. Un foulard peut aussi protéger le nez, les joues et le menton, quoique moins efficace.

En terminant, je vous souligne que ma chronique fera relâche jusqu'au 8 janvier 1992. Bon ski et j'espère vous rencontrer sur les pistes du Norfond. Passez de Joyeuses Fêtes.

À la prochaine !

X MOTS CROISÉS

Semaine du 14 au 21 décembre 1991

1													
2													
3													
4													
5													
6													
7													
8													
9													
10													
11													
12													

HORIZONTALEMENT

- Prénom et nom du prêtre et professeur; il fonda la troupe Les Compagnons de Saint-Laurent et fut toujours associé à l'Oratoire Saint-Joseph.
- Accoutumer, habituer.
- Se dit du ver à soie atteint de flacherie. -- Action de se précipiter en masse sur quelqu'un.
- Ensemble d'étoiles. -- Double.
- Marquai d'une entaille une des faces d'une lettre. -- Titre des souverains éthiopiens.
- Adèle Ethier. -- Prénom féminin. -- Personnel.
- Cépages rouges de la Loire. -- Il sert à égoutter les bouteilles.
- Désigne depuis Descartes le moi comme sujet pensant. -- Supprimai. -- Exercé un attrait sur quelqu'un.

- Les habitants y parlent la langue italienne. -- Elle est extraite de la fleur d'orange.
- Du verbe «être». -- Obstruction congénitale d'un orifice ou canal naturels.
- Mettent à sa place habituelle.
- Grand luth. -- Décent, convenable.

VERTICALEMENT

- D'une façon qui produit l'effet attendu.
- Peine, travail. -- Exerce une action réciproque.
- Ressemblance. -- Veste courte s'arrêtant à la taille.
- Longue et ennuyeuse énumération. -- Fils de Jacob.
- Edith Lebel. -- Fissure par où fuit l'eau d'une digue. -- Marthe Belleau.
- Enonceraient à haute voix un texte écrit. -- Acquiere.

- Liquide amniotique. -- Défauts d'existence.
- Commerçantes en oignons, en bulbes.
- Contribuée, facilitée. -- Prénom masculin.
- Fatigué. -- Fabricant d'automobiles. -- Placa dans un endroit pour surveiller.
- Personnel. -- Détaché de leurs tiges des fruits.
- Systèmes économiques n'employant pas la monnaie. -- S'éloignent avec rapidité.

Solution du dernier problème

1	L	E	E	S	O	C	U	M	I	N	S		
2	A	V	I	T	A	L	L	E	R	A	I		
3	R	E	D	C	U	T	E	T	A	R	A		
4	M	I	A	J	L	E	R	R	L				
5	O	L	P	E	R	A	M	E	L	E			
6	T	V	I	S	I	T	E	R	A	E	U		
7	E	T	A	L	E	T	R	A	V	E	S		
8	M	O	U	L	E	U	R	S	A	X	A		
9	E	N	T	E	R	A	V	I	T	I	G		
10	N	O	R	L	P	O	U	S	S	E			
11	T	R	O	P	E	E	N	T	I	T	E		
12	S	T	R	E	A	S	S	U	R	E	S		

Tirage 20\$

Les coupons doivent parvenir au 896, rue de Puyjalon, Baie-Comeau, G5C 1N1 avant le lundi 17 h.

Gagnante du 11 décembre 1991
Aline Leblanc, 946, rue Ledoré, Baie-Comeau

NOM: _____
 ADRESSE: _____
 CODE POSTAL: _____ NO. TÉL. _____

En bref

La Banque de Montréal

(N.G.) - Lors du Téléthon des étoiles 1991, la Banque de Montréal a amassé un montant global de \$515 195,12, somme qui sera utilisée pour la recherche sur les maladies infantiles. D'autre part, les succursales de la région Bas-St-Laurent/Côte-Nord ont réussi à recueillir la somme de \$16 741,50. La succursale de Baie-Comeau a récolté \$2 423,00.

Cours de golf

(S.C.E.) - Les amateurs de golf seront heureux d'apprendre que les cours intérieurs du pro Sylvain Allaire seront de retour au début de l'année 1992. Le professeur ouvrira les portes de son local, le 20 janvier prochain. Il offre un forfait de balles de \$100 pour la durée de l'hiver. Pour obtenir plus d'informations sur les cours et les activités au programme, on peut le rejoindre au 296-8439...

Ski de fond

Depuis lundi et ce, à tous les jours de 9 h 40 du matin, CHLC communique et ce, avec la collaboration du Club Norfond, une chronique sur les conditions de fartage.

Tous les jeudis au Norfond, c'est la journée «personne d'âge d'or». Il en coûtera 1 \$ par personne sur présentation de la carte d'identification. Pour de plus amples renseignements, appelez au chalet du Club, au 296-2484.



18 au 23 décembre
589-1991

De l'originalité dans
votre party?
DEMANDEZ



Fred LE MAGICIEN
589-3807

PARTYS DES FÊTES, PARTYS DE BUREAU,
FÊTES D'ENFANTS, RÉCEPTIONS, SOUPERS.
SPÉCIALITÉ: MICRO-MAGIE

PERSONNEL POUR MIEUX VOUS SERVIR

ÉQUIPE PASTORALE:

Germain Gagnon, prêtre modérateur 589-2370
 André Gagnon, prêtre co-responsable 589-2370
 Joscelyn Vaillancourt, prêtre co-responsable 589-2370
 Soeur Thérèse Fortin, co-responsable 589-6469
 Mme Dodo Cayouette, co-responsable 589-3994
 Benoit Tessier, stagiaire 589-2370

Diacres:

Georges Tremblay (Pierrette) 589-4233
 Lucien Labilloy (Marthe) 589-4846

Pastorale scolaire:

Marie Lavoie, animatrice à St-Jean-Eudes 589-2370
 Roger Lessard, animateur à St-Sacrement 589-3994

Secrétariats

Presbytère Saint-Jean-Eudes 987, boul. Joliet, Baie-Comeau, G5C 1P7 589-2370 Heures de bureau: 9 h 00 à 12 h 00 13 h 00 à 16 h 30 Secrétaire: Pauline Paquet	Presbytère St-Sacrement 2260, boul. Lafèche Baie-Comeau, G5C 1E4 589-3994 Heures de bureau: 9 h 00 à 12 h 00 13 h 30 à 16 h 30 Secrétaire: Nicole Ouellet
--	---

VIE PAROISSIALE

Volume II Numéro 50

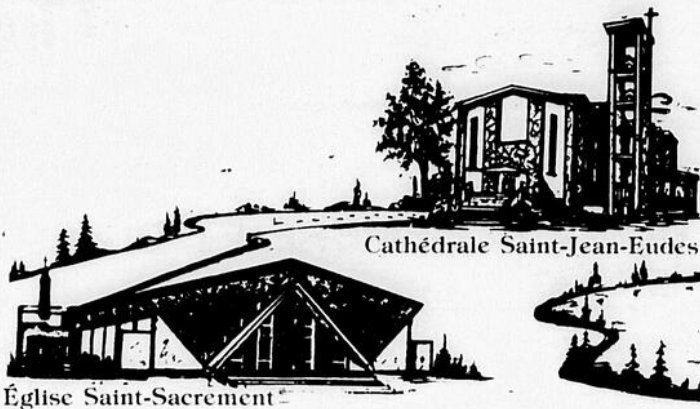

Cathédrale Saint-Jean-Eudes

Église Saint-Sacrement

Conseil Paroissial de Pastorale (C.P.P.)

Gertrude & Marcel Lessard; Ghislain & Yvette Gendron; Lucie & Louis-Joseph Boivin; Liette Paquet; Jeannette Lafontaine; Marthe & Lucien Labilloy; Dodo & Rolland Cayouette; Germain Gagnon, prêtre; Benoit Tessier, stagiaire.

BAPTÊME:

Bien vouloir communiquer au secrétariat de votre paroisse au moins trois (3) mois avant la naissance de votre enfant.

FUTURS MARIÉS:

S'adresser au secrétariat de votre paroisse au moins six (6) mois avant la date prévue du mariage.

RÉCONCILIATION:

Avant chaque messe, semaine et dimanche; aux célébrations spéciales; au presbytère en tout temps.

INITIATION SACRAMENTELLE (C.I.S.)

S'adresser au secrétariat de votre paroisse.

NOS MALADES:

Pour les personnes retenues à la maison par l'âge ou la maladie et désirant communier ou rencontrer un prêtre, adressez-vous au secrétariat de votre paroisse.

Conseils de fabrique

St-Jean-Eudes: M. Jean-Yves Bernatchez, prés. d'ass.; Laurent Arsenault, sec.; Carole Tremblay, tenue de livres; Paul Landry; Marc-H. Chouinard; Pierre d'Astous; Rose-Aimée Ouellet; Laurent Cavanagh; Cécile Barville-Poirier.

St-Sacrement: Mme Margot Jalbert, prés. d'ass.; Aimée Thériault; Marcel Roy; Lucien Champagne; Rachel Fournier; Jacques Biron; Carmen Ouellet.

CÉLÉBRATIONS

SAINT-JEAN-EUDES & SAINT-SACREMENT

Mercredi 18 décembre

19 h 15 ST-JEAN-EUDES
Chantal Desjardins-Potvin Jacinthe & Alain Bélanger

19 h 30 ST-SACREMENT
CÉLÉBRATION COMMUNAUTAIRE DU PARDON

Jeudi 19 décembre

19 h 00 BLOC 1503-1539
Philippe Pineault Micheline Pineault

19 h 15 ST-SACREMENT
Parents défunts Valère & Madeleine Biron

Vendredi 20 décembre

19 h 15 ST-JEAN-EUDES
Denis Turbis Annette & Gaétan Gauthier

Samedi 21 décembre

19 h 15 ST-SACREMENT
Délina & Adélard Paquet Jacqueline & Herman Beland

19 h 15 ST-JEAN-EUDES
Rose-Hilda Blaquière M. & Mme René Landry

Dimanche 22 décembre

09 h 00 ST-SACREMENT
William Lemonier M. & Mme Maurice Lemonier

10 h 30 ST-SACREMENT
Nathalie Paquet Diane & Jacques Biron

10 h 30 ST-JEAN-EUDES
Bertrand Tremblay Rita & Jean-Marie Desgagnés

14 h 00 ST-JEAN-EUDES
CONFESSIONS INDIVIDUELLES

19 h 15 ST-JEAN-EUDES
Jean-Louis Savard Famille Alfred Haddad

Lundi 23 décembre

19 h 15 ST-JEAN-EUDES
Pierre Gagnon Caisse Populaire

Mardi 24 décembre

14 h 00 à 15 h 00 ST-SACREMENT
CONFESSIONS INDIVIDUELLES

14 h 00 à 16 h 00 ST-JEAN-EUDES
CONFESSIONS INDIVIDUELLES

19 h 30 ST-SACREMENT
Action de Grâce Mme R. Féquette

19 h 30 ST-JEAN-EUDES
Anatole Murray Ghislain Murray

22 h 00 ST-SACREMENT
Action de Grâce Marie, Bertrand Bérubé

22 h 00 ST-JEAN-EUDES
Emma Cavanagh Gilles & Claudine

MINUIT ST-SACREMENT
Action de Grâce M. & Mme Gaston Marquis

MINUIT ST-JEAN-EUDES
Marie Gagnon Hélène & André Brisson

Jour de Noël (25 décembre)

10 h 30 ST-SACREMENT
Action de Grâce C. Gendron & A. Trépanier

TU ES BÉNIE ENTRE LES FEMMES

Heureuse es-tu, Marie, par tou «oui»,
cri d'amour à jamais offert.

Tu as dit «oui» à la vie,
en donnant naissance au Fils de Dieu,
jailli de ton corps de femme,
dans la douleur et le bonheur.

Tu as dit «oui» à la foi,
en acceptant,
dans la fidélité,
les obscurités
et les mystères
qui habitaient au
plus profond de toi.

Tu as dit «oui»
à la souffrance et à
la cruauté de la mort,
en voyant ton enfant
agoniser sur la croix.

Tu as dit «oui»
en accueillant, au Cénacle,
avec les apôtres, tes amis,
la venue de l'Esprit de Dieu.

Oui, bénie es-tu, Marie!
Tous les âges, à jamais, te diront bienheureuse.



NOUVEAUX MEMBRES DE LA COMMUNAUTÉ CHRÉTIENNE DE ST-JEAN-EUDES

FRANÇOIS, enfant de Suzanne Gauthier & Francis Gaudreault.



Mercredi 18 décembre:

- 9 h 00 - Réunion hebdomadaire de l'Équipe pastorale.
- 18 h 15 - St-S. - Chorale des enfants.
- 19 h 45 - St-Jn-E. - Groupe de prière (salle du Jourdain)

Jeudi 19 décembre

- 20 h 00 - St-S. - Narcotiques anonymes

Vendredi 20 décembre

- 17 h 15 - St-Jn-E. - Chorale des enfants
- 20 h 00 - St-S. - AL-ANON

Samedi 21 décembre

- 11 h 00 - St-S. - Chorale des enfants
- 13 h 00 - St-Jn-E. - Fête des enfants de chœur (Cénacle)
- 19 h 30 - St-S. - Groupe Espoir (A.A.)
- 20 h 00 - 959, boul. Bélanger, S.-S., Solitude Espérance

Dimanche 22 décembre

- 20 h 15 - St-S. - Groupe Amour (A.A.)

Lundi 23 décembre

Mardi 24 décembre

Mercredi 25 décembre

Joyeux Noël !



Caisse populaire Desjardins de Hauteville
Siège social 903, de Puyjalon - 589-3734
C.R.M. 600 - boul Lafèche
Chute-aux-Outardes 117, rue vallée - 567-2744



889, rue de Puyjalon, Baie-Comeau
G5C 1N3 - 589-5166

Opto Vision

63, boul LaSalle 296-3989
859, rue Bossé Plaza des Rives 589-2050

Spectronic S VHS

2712, boul. Lafèche - Baie-Comeau
G5C 1E4 - 589-7689

Vitrierie Marquette Inc.

Wilfrand Boily - 188, Avenue Damase Potvin
Baie-Comeau - G4Z 1R8
Bureau: 296-0260 - Urgence: 589-2724



Fortin & Lévesque Inc.

Vente, Erection, Démontement, Structure d'acier
Location -BOOM Truck-, Location d'entrepôt
1400, boul. Industriel - Baie-Comeau - G5C 1B9 - 589-8283

Vitrierie Ébénisterie

1780 boul. Lafèche, Baie-Comeau -G5C-1C9
Yves Marie Caron -589-9622 - Fax: 589-9026



Pierrette Milot, D.D.

Denturogiste
810, rue Bossé - Baie-Comeau -
G5C 1L6 - 589-7030



Boutique de la Couturière enr
Léonile Côté, prop.
868, rue De Puyjalon - Baie-Comeau
G5C 1N1 - 589-2236

Jean-Yves Bernatchez C.A.

810, rue Bossé - Baie-Comeau
G5C 1L6 - 589-4626 - Fax: 589-3866

Uni Sélect Inc.

M.R. Redistribution Inc.
905, rue Bossé - Baie-Comeau - G5C 1L8
589-9383 - 589-2353 - Fax: 589-2399

Magasin du Travailleur

Réal Larouche - 589-5152
Vêtements - chaussures de travail et sport
889, rue Bossé - Baie-Comeau - G5C 1L8

Fer Ornemental Côte-Nord

François Bergeron
854, rue de Bretagne - Baie-Comeau
G5C 1X7 - 589-9672

La Maison Serge Julien

788, boul Blanche - Baie-Comeau
G5C 2B5 - 589-2570

Boutique Coup de Foudre

Boutique Aujourd'hui
Manon Pelchat, prop. - 839, 857, rue De Puyjalon,
Baie-Comeau - 589-9691

Structure Côte-Nord

Marc André Hickey
2537, rue Brézel - Baie-Comeau - G5C 2G6
589-6653 - Fax: 589-4439

ASSEMBLÉE DE PAROISSIENS ET PAROISSIENNES DE ST-SACREMENT & ST-JEAN-EUDES

Lors de l'assemblée générale des paroissiens et paroissiennes, le dimanche 1er décembre, à **St-Sacrement**, deux (2) personnes ont accepté de servir comme marguilliers pour un mandat de trois (3) ans, il s'agit de Mme Gertrude Lessard et de M. Louis-Joseph Boivin. À **St-Jean-Eudes**, le 8 décembre, il s'agit de M. Marc-André Débigaré et de M. Raymond Roy.

Au nom des communautés, merci d'avoir accepté. Par la même occasion, un merci particulier à Mme Aimée Thériault et M. Marcel Roy, paroisse St-Sacrement, et M. Marc-H. Chouinard et M. Paul Landry, paroisse St-Jean-Eudes, pour leur implication durant les trois (3) dernières années aux Conseils de Fabriques.

INSCRIPTION POUR LA CONFIRMATION PAROISSE ST-SACREMENT

Les parents qui ont des enfants en 6e année ou au secondaire qui désirent recevoir le sacrement de Confirmation sont invités à venir les inscrire pour les sessions préparatoires à la réception de ce sacrement. L'inscription a lieu ce soir à la salle de l'église St-Sacrement de 18 h 30 à 20 h 00.

On vous demande d'apporter le baptistaire de votre enfant si celui-ci n'a pas été baptisé à St-Sacrement ou à St-Jean-Eudes. Il y a un montant de 5,00\$ qui est demandé pour le cahier d'accompagnement.

N.B.: Si vous habitez la Paroisse St-Jean-Eudes ou si vous vous trouvez dans l'impossibilité de vous présenter à l'inscription, vous pouvez le faire au presbytère de votre paroisse. La **date limite** pour les inscriptions sera le **15 janvier 1992 pour les deux paroisses.**



PROJETS DE FIANÇAILLES?

Nous avisons les couples désirant souligner leurs fiançailles à l'occasion de Noël et du Nouvel An qu'il leur sera possible de le faire après chacune des célébrations des 24, 25, 31 décembre et 1er janvier. Par courtoisie, nous vous demandons de nous avvertir le plus tôt possible si tel est votre projet.

MERCI !

Les diacres et les prêtres.

RÉDUIRE LES ÉCARTS ENTRE RICHES ET PAUVRES

La déclaration commune visant à sensibiliser les députés de l'Assemblée Nationale face au problème de l'appauvrissement au Québec s'est enrichie de plus de 700 signatures dans nos paroisses. Notre évêque pourra ainsi mieux valoriser les efforts de l'Église pour construire une société plus juste où chaque personne pourra contribuer au bien commun et à son propre développement. **MERCI !**

HONORAIRES DE MESSES ACQUITTÉS PAR JOSCELYN VAILLANCOURT, prêtre

Maurice Dumais
Amable Noreau
Jean-Pierre & Jean-Paul B.
Suzanne Maltais
Rose-Emme Santerre
Estelle D'Astous
Léonard Vignola
Marc-Aurèle Lebel
Jacques Paradis
Gérard Desjardins
Fernand Savard
Lionel Normand
Julienne Tremblay
Richard Brisson
Adéodat Noël
Émile Hudon
Charles-Edmond Lessard
Clément Gagnon
Léopold Jean
Fernand Savard

Réjeanne & Guy Asselin
M. & Mme Albert Noreau
Bella & Réal
Juliette & Carmen Bellavance
André & Clémence Laviolette
Louis-Maurice Carrier et enfants
Antoinette Denis
Louise Dobson
Marcelle Vallée & Gilles Gaudreault
Ghislaine & Marie
Judith Jean
Gisèle & Gilbert Dion
Dir., Employés Q&O Limitée
Nicole & Marc Laffond
Dir., Employés Q&O Limitée
Aline & Louis Paquet
M. & Mme Réal Larouche
Marianne Gagnon
Son épouse
Famille Evanhoé Jean

DE RETOUR DANS LA MAISON DU PÈRE

ROSE-HILDA BLAQUIÈRE, de St-Alexis, décédée le 2 décembre, à l'âge de 94 ans et 9 mois. Mère de Mme René Landry.

SAMUEL BOUCHARD, de Price, décédé le 12 décembre à l'âge de 92 ans & 7 mois. Père de Jean-Marie & Rodrigue Bouchard.

SR JULIETTE LEMIEUX, de Montréal, décédée. Autrefois de Marie-Réparatrice.

VOS OFFRANDES (8 décembre 1991)

ST-SACREMENT: 810,00 \$
ST-JEAN-EUDES:Z 1 460,90 \$

MERCI !

Gracieuseté des annonceurs Encouragez-les

Marcel Plamondon Inc.
COURTIERS
d'ASSURANCES AGRÉÉS
866, rue De Puyjalon, Baie-Comeau - 589-5771

589-9947
Jean Briand, propriétaire
radiateurs autos, camions, industriels, silencieux, auto-propane
2139, boul. Lafèche, Baie-Comeau, G5C 1E2

Haute-Baie Auto (1985) Inc.
258, boul. LaSalle, Baie-Comeau
Pontiac Buick Cadillac - Camion GMC G4Z 1S8 - 296-4911

Location Sito - 589-3344
1720, boul. Lafèche - Baie-Comeau
Louer c'est moderne - pratique - économique

Béton Manicouagan
Robert Marchand - surintendant des opérations
894, rue Amédée - Baie-Comeau - (418) 589-5701
(418) 296-5101 - Télécopieur: 296-5101
Une division de Ciment St-Laurent Inc.

Quincaillerie Rona
Tremblay & Fils Inc. - 740 boul. Lafèche
589-3761 - Télécopieur: 589-9063

Motel Lafèche COURTOISIE - CONFORT - CALME
106, boul. Lafèche - Baie-Comeau
Pour réservation: 418-589-7835

Pauline Comeau notaire conseiller juridique
905, rue Parfondéval - Baie-Comeau
G5C 2W8 - Bur.: 589-8804
Rés.: 589-2555 - chute-aux-Outardes 567-8333

Librairie l'Entreligne
878, rue Bossé - Baie-Comeau - G5C 1L6
589-6600 - Fax: 589-4833

**Les ateliers de Débrosselage
Levasseur Inc.**
1310, Industriel - Baie-Comeau - G5C 1B7
(418) 589-9244

Canon division informatique copieur fax
équipements
Steeve Lemieux - directeur des ventes - 955, boul. Lafèche,
Baie-Comeau - Tél.: bur: 589-4276 Fax: 589-7568

Le Docteur du Pare-brise
Robert Mayotte - prop.
Vitres d'autos - rembourrage - radios d'autos
1133, boul. Lafèche - Baie-Comeau - 589-8873

Service de traiteur à la carte
Buffet chaud ou froid - Aline & Michel
902, rue de Puyjalon - sous-sol
Baie-Comeau - 589-6025

Lavoie & Frères Enr.
Jean-Pierre Lavoie, prop
829, rue Bossé, Baie-Comeau - G5C 1L6
589-2358 magasin - 589-6256 résidence

Location d'autos et de camions Tilden
990, boul. Lafèche Baie-Comeau - G5C 2W9
(418) 589-7601 - Aéroport - (418) 589-7601
Centre de réservation: 1-800-361-5334
Message: (418) 295-8690 Affiliés: National car Rental, Europcar, Nippon

Lafèche Auto Ford
707, boul. Lafèche - 589-3714
Centre de l'Auto - 990 boul. Lafèche
Baie-Comeau

Imprimerie Gagnon
Jean-Marc Gagnon, prop
838, rue de Bretagne - Baie-Comeau
G5C 1X7 - 589-2028 Fax: 589-2029

Location Gaétan Lévesque Inc.
entrepreneur général
1930, boul. Lafèche - Baie-Comeau - G5C 1C9
589-3354 - Fax: 589-8701

pastorale régionale

CÉLÉBRATIONS DU PARDON

1- Célébrations communautaires

ABSOLUTION COLLECTIVE

Mercredi 18 décembre
19 h 00 St-Georges
19 h 15 Chute-aux-Outardes
19 h 30 St-Sacrement

Vendredi 20 décembre
19 h 00 Les Buissons

ABSOLUTION INDIVIDUELLE

Dimanche 22 décembre
14 h 00 Ragueneau

2- Célébrations individuelles

Mardi 24 décembre
14 h 00 à 15 h 00 St-Sacrement
14 h 00 à 16 h 00 St-Jean-Eudes

N.B.: Dans presque toutes les paroisses, les prêtres sont disponibles avant et après chaque eucharistie pour la célébration individuelle du pardon.

Messes de la Nuit de Noël 24 décembre

Ste-Amélie: 21 h 00 et minuit
St-Nom-de-Marie: 20 h 00, 22 h 00 et minuit
St-Georges: 20 h 00, 22 h 00 et minuit
St-Jean-Eudes: 19 h 30, 22 h 00 et minuit
St-Sacrement: 19 h 30, 22 h 00 et minuit
Pointe-Lebel: 20 h 00 et minuit à l'église
Les Buissons: 22 h 00
Pointe-aux-Outardes: Minuit
Chute-aux-Outardes: 21 h 00 et minuit
Ragueneau: 20 h 00

Messe du Jour de Noël 25 décembre

St-Georges: 10 h 30
St-Sacrement: 10 h 30
Chute-aux-Outardes: 11 h 00

N.B.: Le jour de Noël, pas de messe dans les autres paroisses.

SAUVONS VALLÉE DES ROSEAUX

Nous comptons sur chacun et chacune de vous pour faire pression auprès du Ministre de la Santé pour lui signifier votre désir de garder cette ressource.

Les Nord-Côtiers ont fait la preuve, depuis trois ans et demi maintenant, de leur générosité. Cependant nous voulons structurer notre organisme de façon à donner des services durables aux malades atteints de cancer en phase palliative.

La meilleure façon de nous aider est de faire savoir publiquement votre désir de garder votre maison en fonction. Vous pouvez le faire en écrivant aux journaux: Plein-Jour, Le Soleil, le Journal du Québec; d'écrire au Ministre Marc-Yvan Côté, à notre député Ghislain Maltais; et d'organiser toutes autres sortes de moyens de pression que votre créativité vous suggèrera.

Nous vous remercions à l'avance et nous avons confiance que le grand mouvement de solidarité amorcé, aura des effets positifs, et que nous pourrions continuer nos services aux nôtres qui sont les plus vulnérables.

La Direction de Vallée des Roseaux. Vous pouvez nous rejoindre pour d'autres informations au 589-7705, ou venir au 390, rue Pie XII, secteur Mingan.



Communauté chrétienne

Notre-Dame de Fatima de Pointe-Lebel

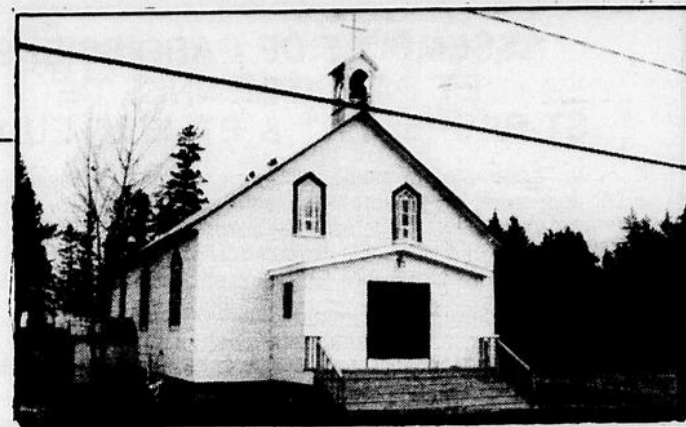

758, rue Granier

Tél.: 589-7712

Notre-Dame de Fatima, de Pointe-Lebel - 758, rue Granier, P.Q. Téléphone: 589-7712

Équipe pastorale

Soeur Blanche Lefebvre s.s.m., modératrice Soeur Bernadette Minville s.s.m.
Soeur Albertine Wathier s.s.m.

Téléphone des religieuses: 589-8466

Heures de bureau: lundi au vendredi: 9 heures à 12 heures et de 14 heures à 16 heures

Le jeudi: journée communautaire de l'équipe...bureau fermé

Pour faire baptiser: avertir 3 mois avant la naissance

Pour mariage: avertir 6 mois avant la célébration

Ministère presbytéral - Tél.: 296-6223

Jean-Guy Richard, P.B. Abbé Paul-Émile Dion
Père Germain Côté V.D. Abbé Yves Lemieux

Baptêmes: Toujours le 2e dimanche du mois à 14 heures, par Georges Tremblay, diacre, 589-4233

Messes pour le mois de décembre:

Le 22 décembre à 11 h: pour Irène Delarosbil, par Aline et Ghislain St-Pierre ainsi que Mme J. Chabot.
Le 24 décembre à 8 h (20 h): pour Raoul Moreau, par Charles et Florence Amyot.
Le 24 décembre à 24 h (minuit): pour Thérèse Boulanger, par Emilien, Gisèle et Marie-Claude Maltais.
Le 29 décembre à 11 h: pour Jacqueline Savard, par Claude et Emilia Dallaire.

Vos offrandes le dimanche 15 décembre: 135,00 \$. Grand merci!

Services à l'église le dimanche 15 décembre:

Servants: Éric et Charles Communion: Johanne T.
Lectrice: Gisèle M. Accueil: Rodrigue et Susie

ATTENTION: Le DIMANCHE 22 décembre, de 13 h 30 à 14 h 30, un prêtre sera à la disposition des gens qui désirent le rencontrer, pour le Sacrement du Pardon. Bienvenue à tous...

CONSEIL DE FABRIQUE

M. Louis Arseneault (président) . 589-5976 Mme Jeanne-d'Arc Létourneau . 589-2983
M. Donald Bérubé . 589-5286 M. Louis-Marie Ouellet . 589-8743
M. Armand Garneau (secrétaire) . 589-7131
M. Noël Boudreault . 589-8221 Mme Diane Boudreault (comptabilité) . 589-8221

INSCRIPTION POUR LA PRÉPARATION AU SACREMENT DE CONFIRMATION

Une réunion d'information aura lieu le 24 janvier à 19 h 30 à la Salle des Chevaliers de Colomb pour les parents qui ont des jeunes en 6e année et au secondaire qui désirent recevoir le Sacrement de Confirmation. Ce sera la date limite pour y inscrire votre enfant (si ce n'est pas déjà fait). Vous devez apporter son baptistère s'il n'a pas été baptisé à Pointe-Lebel.

Concernant la préparation des jeunes, ils recevront les quatre catéchèses initiatiques pendant une fin de semaine seulement soit les 22 et 23 février à la Salle des Chevaliers de Colomb. Les rencontres à l'église pour les parents et les jeunes seront le 21 février à 19 h 30 et le 13 mars avec les parrains et marraines.

La CÉLÉBRATION DE LA CONFIRMATION AURA LIEU LE 17 mars à 19 h 30.

Vous pouvez inscrire votre enfant dès maintenant au presbytère au 758, rue Granier, aux heures de bureau. Coût de l'inscription: 10,00 \$ pour: cahiers, bricolage, photocopies, etc..
Merci de votre attention. C.I.S.

SERVICES À L'ÉGLISE POUR LES DATES SUIVANTES:

Le 22 décembre à 11 heures

Servants: Éric et Charles

Lectrice: Gisèle

Accueil: Rodrigue et Susie

Communion: Johanne

Le 24 décembre à minuit:

Servants: M. Claude et Susie

Lectrice: Ginette F.

Accueil: Noël et Diane B.

Communion: Solange et Gisèle

Le 1er janvier 1992 (11 h)

Servants: (deux volontaires)

Lectrice: Lucia

Accueil: Alphonse et Solange

Communion: Marius

Le 24 décembre (messe à 8 heures)

Eric et Charles

Francine St-Pierre

Gervais Otis et Léonard Moreau

Nicole et Louis A.

Le dimanche 29 décembre (11 h)

Guillaume et Alain

Louis-Marie Morin

Louise et Jean-Guy Ouellette

Micheline Giroux

Le dimanche 5 janvier (11 h)

Équipe no 1: (Hélène et Valérie)

Micheline Giroux

Aline et Ghislain

Henriot Tremblay

ATTENTION:

Si vous prévoyez ne pas pouvoir être là pour le service qui vous est assigné, veuillez voir à échanger avec quelqu'un s.v.p., merci beaucoup.

LE 24 DÉCEMBRE À LA MESSE DE 8 HEURES

Placiers, stationnement, et accueil

Berthold St-Pierre Rodrigue Delarosbil
Bernard Fortin Gervais Otis
René Morneau Léonard Moreau

À la messe de minuit (placiers et stationnement)

Jean-Marie Girard Jean-Pierre Gémus
Alphonse Caron Roberto Tremblay

Grand merci aux Chevaliers qui assument ces services.

Activités organisées par les Chevaliers, pour décembre:

Le 21 décembre: soirée sociale avec les Ambassadeurs: 20 h 30
Le 22 décembre: Noël des jeunes du village: 13 h 00
Le 25 décembre: JOYEUX NOËL À TOUS !
Grand Chevalier: Léonard Moreau 589-6040

NOËL POUR TOUS LES JEUNES DE POINTE-LEBEL

Le dimanche 22 décembre, de 13 h à 15 h 30 à la SALLE DES CHEVALIERS DE COLOMB. Venez, il y a plusieurs surprises.

HORAIRE DES SERVANTS DE MESSE NOTRE-DAME DE FATIMA DE POINTE-LEBEL 1992

ÉQUIPE	JAN	FEV	MARS	AVRIL	MAI	JUIN	JUIL	AOÛT	SEPT	OCT	NOV	DEC
no. 1	5	16	29	--	10	21	--	2	13	25	--	6
no. 2	19	--	1	12	24	--	5	16	27	--	8	20
no. 3	12	23	--	5	17	28	--	9	20	--	1	13
no. 4	26	--	8	19	31	--	12	23	--	4	15	27
no. 5	--	2	15	26	--	7	19	30	--	11	22	--
no. 6	--	9	22	--	3	14	26	--	6	18	29	--

ÉQUIPE RESPONSABLE

Suzie et Rodrigue Chouinard . 589-7389 Ghislaine Lajoie . 589-9183
Luc Bérubé . 589-5286 Martin Tremblay . 589-2957
Marilyne Morin . 589-3589

ÉQUIPES

no. 1
Hélène Poirier . 589-5069
Valérie Otis . 589-6985
no. 2
Eric Poirier . 589-5069
Charles Poirier . 589-5069
no. 3
Gisèle Maltais . 589-9374
Marie-Claude Maltais . 589-9374
no. 4
Alain St-Pierre . 589-2969
no. 5
Julie Bérubé (chef) . 589-5286
Denis Otis . 589-6985
Frédéric Lefrançois . 589-4894
no. 6
Johanne Pearson . 589-2957
Henriot Tremblay . 589-2957

En cette nuit de Noël, avec vous, j'aurais le goût de prier devant la crèche et de dire bien simplement comme un berger:

«Seigneur Jésus,
Comme les bergers, je veillais dans le noir, je campais plus ou moins loin d'ici.
Mais c'est le temps de Noël.
Alors, je suis venu Te voir ...
Excuse-moi si mes moutons ont suivi.
Mes moutons à moi, ce sont mes soucis, mes problèmes ...
Ce sont aussi mes joies, mes espoirs.
Et puis, regarde: il n'y a pas que moi. De partout, d'autres gens sont venus: c'est tout le troupeau de l'Église, c'est toute l'Espérance du monde que je sens à mes côtés.
Alors, je viens T'offrir tout cela, puisqu'on m'a dit que c'était pour qu'on partage tout que Tu T'es fait homme.
J'ai bien du mal à comprendre tout ce que disent là-dessus les prêtres et les savants.
Mais je vais m'en retourner en ayant compris une chose: quand je ris et quand je pleure, quand je travaille et quand je me repose, quand je me fâche et quand je me réconcilie, quand je vois souffrir et quand j'aide à guérir, quand je vois naître et quand je vois mourir, Tu es toujours AVEC MOI, AVEC NOUS, depuis que Tu as voulu vivre cela COMME MOI, COMME NOUS. Merci, Seigneur, Jésus, d'être venu.
Donne-moi la main: ça aide tellement quand il y a un passage difficile à traverser. Je te donne la mienne pour T'aider à mettre un peu plus de joie dans ce monde.» (Fêtes et Saisons, Décembre 1978)
C'est sur cette note de joie et de paix que je vous offre mes vœux de Noël. Qu'en cette nuit paraisse une lumière qui irradie toute votre vie ... que vous soyez soudain envahis de l'amour de Dieu!

GRACIEUSÉ DES ANNONCEURS,

Chevaliers de Colomb

Conseil 9244
Pointe-Lebel
Gr. Chevalier . 589-6040
Local . 589-7888

Parc Langlois Inc.

10, rue Martin
Pointe-Lebel . 589-3308

Marcel Plamondon

Courtier d'Assurances générales
866, rue de Puyjalon
Baie-Comeau . 589-5771

Haute-Baie Auto (1985) Inc.

258, boulevard LaSalle
Baie-Comeau . 296-4911

Garage Bélanger et Morin

241, rue Granier
Pointe-Lebel . 589-5967

Épicerie J.M. C. Lapiere

236, rue Granier
Pointe-Lebel . 589-4944

Coiffure Unisexe

Salon Lafleche Enr.
625, boulevard Lafleche
Baie-Comeau . 589-5351

Excavation McIntyre Inc.

Entrepreneur général
Location de machinerie lourde
Transport de sable et gravier
96, rue Murray
Pointe-Lebel . 589-5294

Domaine Equestre

589, rue Granier
Pointe-Lebel . 589-8259

Épicerie Paulin Bouchard Inc.

1, rue Granier
Pointe-Lebel . 589-6002

Libre Service Ultramar

680, boul. Lafleche
Baie-Comeau . 589-8575

Auto Max.

Arsenault et Associés Inc.

Magasin: . 589-2797

Garage: . 589-8280

Bureau: . 589-5514

Camping de la Mer

Casse-Croûte Balbuzard 589-3455, 589-6576

Boucherie Chez Marcel Ltée

869, rue Bossé
Baie-Comeau . 589-5420

Hommage de l'Âge d'Or

Club de Pointe-Lebel . 589-2965
. 589-3605, 589-2983

Air Satellite Inc.

Pointe-Lebel, G5C 2S6 . 589-8923

La Maison Serge Julien

788, boul. Blanche
Baie-Comeau . 589-2570
192, rue Damasse Potvin
Baie-Comeau . 296-9490

Granijem Inc.

Françoise Marquis et Donald Bérubé
793, rue Granier
Pointe-Lebel . 589-5286
Spécialité: Vente de granite, tuiles de planchers,
tables, comptoirs, salles de bains, murs, foyers,
meubles...

Dépanneur Proprio

288, rue Granier
Pointe-Lebel . 589-6189

Dépanneur Dufour

859, rue Granier
Pointe-Lebel . 589-4795

Rosaire Bossé, rembourreur

234, rue Granier
Pointe-Lebel . 589-2965

Flash Bar

254A, rue Granier
Pointe-Lebel . 589-6585
«Maintenant ouvert le dimanche»

France et Clarence Lefrançois

Orchestre: Les Ambassadeurs
Pointe-Lebel . 589-4894

Centre Jardin Trudel Inc.

641, rue Parfondeval
Baie-Comeau, G5C 3S5 . 589-2054



Bulletin pastoral des communautés chrétiennes de Les Buissons et Pointe-aux-Outardes

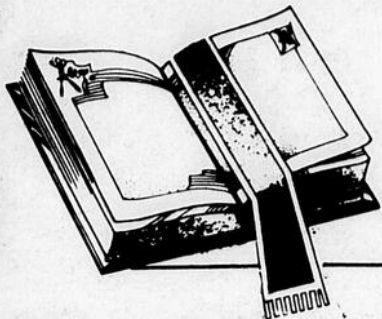

ÉQUIPE PASTORALE: 567-4621

Lise Boilard, ndps, modératrice Jean-Baptiste Bradette,
Lise Côté, ndps ministère presbytéral
Julienne Letellier, ndps



LES BUISSONS

HEURE DE LA MESSE DOMINICALE: 9 h 30

MARGUILLIERS:

Jacques Foster, président.
Jean-Roch Barbeau
Marcelle Leblanc
Claudette St-Gelais

Charles Rousseau
Gaétane Imbeault
Gladys Bhérier

REGISTRAIRE: Madame Gladys Bhérier: 567-2572

BAPTÊME: Pierrette et André Bossé: 567-8131.

INTENTION DES MESSES:

22 décembre: Parents défunts, de Mme M.-Claire Saulnier.
24 décembre: 22 h 00: Dany Imbeault, par ses grands-parents Lagacé.
29 décembre: Messe anniversaire de Blanche-Alma Dufour, par Michel Dufour et Julie Bouchard.

01 janvier: Eric Fournier, par Léonie, Silvye et Natali.

OFFRANDES: 102,81 \$.

POINTE-AUX-OUTARDES

HEURE DE LA MESSE DOMINICALE: 11 h 00

MARGUILLIERS:

Jeannette Hovington, présidente.
Nicole Hovington
Solange Vignola
Jeannine Imbeault

Annie Girard
Jean Sinclair
Gilles Marin

INTENTION DES MESSES:

22 décembre: Claude Gagnon, par Mme Adrienne Gagnon.
24 décembre: Minuit: Hedgar et Henrio Boulay, par Marcelle St-Laurent.
29 décembre: Jean-Louis Gauthier, par Chantale et Franceska.
01 janvier: Diana Hovington, par la famille Louis Marin.

OFFRANDE: 110,65 \$.

MESSE EN SEMAINE:

Elzéar Ross: funérailles

CÉLÉBRATIONS DU PARDON

1- Célébrations communautaires

ABSOLUTION COLLECTIVE

Mercredi 18 décembre
19 h 00 St-Georges
19 h 15 Chute-aux-Outardes
19 h 30 St-Sacrement
Vendredi 20 décembre
19 h 00 Les Buissons

ABSOLUTION INDIVIDUELLE

Dimanche 22 décembre
14 h 00 Ragueneau

2- Célébrations individuelles

Mardi 24 décembre
14 h 00 à 15 h 00 St-Sacrement
14 h 00 à 16 h 00 St-Jean-Eudes

MESSES DE LA NUIT DE NOËL:

Pour cette année: 20 h 00 Ragueneau
22 h 00 Les Buissons
24 h 00 Pointe-aux-Outardes

MERCI DES PLUS RECONNAISSANTS

À Les Buissons

Merci chaleureux à tous ceux qui ont participé de loin ou de près aux décorations de l'église, soit à l'extérieur, soit à l'intérieur. Cela demande beaucoup de dévouement et d'esprit de service.

Merci à Mme Micheline Banville qui fait toutes les pratiques de chants et nous prépare à célébrer joyeusement Noël.

À Pointe-aux-Outardes

Madame Jeannette Hovington, en tant que Présidente de Fabrique, remercie cordialement son marguillier Gilles Morin, responsable de la crèche extérieure. Elle remercie aussi: Solange, Béatrice, Lise, Amélie, Christine, ainsi que Ghislain et René et ses deux nouveaux marguilliers: Carl et Jean qui ont participé à l'installation de la crèche et à un certain nombre de petites réparations.

Merci également à Mme Jeanne d'Arc Arsenault et Jacque Morin pour l'aide apportée à la préparation des chants et de la musique pour Noël.

FAIS-NOUS VOIR TON SALUT !

J'ai besoin de voir ta face
qui se mire dans le fond de mon cœur.
J'ai besoin de contempler ta face
qui se révèle dans le visage du pauvre.
J'aurai la surprise de Véronique
à qui tu as fait don de ta face
sur les chemins de ta souffrance.
J'ai besoin de ton regard
pour naître courageusement à la douceur.
J'ai besoin de ta tendresse
pour naître à la force de ta sagesse.

SOLIDAIRES DE TOUS !

Mon cri, c'est la prière de tous,
ma supplication, c'est la souffrance de tous,
mon impatience, c'est l'inquiétude de tous,
ma fragilité, c'est la faiblesse de tous,
ma joie, c'est aussi l'espérance de tous.

RENDS-NOUS LA JOIE D'ÊTRE SAUVÉS.

Rends-moi la joie d'être sauvé.
Rassure-moi par tes promesses de salut.
Que ma bonne humeur le dise à tous
que la souffrance n'enlève pas la joie!
Que ma joie de vivre proclame bien haut
que le jour de la délivrance est déjà commencé!
Que mon audace ne me fasse reculer devant rien
qui pourrait compromettre tes béatitudes!
Que mon cœur soit plein de bienveillance
et qu'il soit magnanime dans ses amours!

QUE NOUS DEVENIONS TÉMOINS DE TA MISÉRICORDE.

Si tu me laves de toutes souillures,
je serai un témoin qui enseignera
les chemins de la miséricorde, de la justice,
du pardon, de la douceur, de la paix
pour rassembler les égarés,
ceux que la misère disperse, tient à l'écart.
Ô heureuse pauvreté,
qui déclenche de grands mouvements
de solidarité pour résister contre l'injustice!
Quelle richesse que le rassemblement des pauvres
qui mettent en commun leur révolte pour créer la fraternité!

TU ES LE DIEU DU COEUR

Quand mon cœur est brisé, cassé, broyé,
toi seul, ô mon Dieu, peut en refaire l'unité!
C'est par mon cœur que je t'aurai enfin de mon côté!
Je sais que tu ne te laisses avoir
par aucun holocauste rituel
qui ne porte pas la justice à la hauteur de l'amour.

TON PARDON EST NOTRE SALUT.

Que ton pardon me libère
et me rende solidaire de mes frères
et je bâtirai les amours de ma ville
et j'édifierai des autels
dans les cœurs des hommes et des femmes.
Tu verras que notre prière se convertira
à la vérité et que nos offrandes
jailliront de ce qu'il y a de plus grand en nous,
de ce feu constamment rallumé par l'Esprit
qui maintient toujours notre cœur en amour.

René Pageau; «Le Cri de ma prière»
p. 114-115

CHEVALIERS DE COLOMB

C.P. 791
Chute-aux-Outardes, Qué. G0H 1C0

SALON HAUTE COIFFURE AU NOUVEAU LOOK

Line Vignola
231, rue Labrie
Pointe-aux-Outardes 567-4733

GARAGE J.M. LÉVESQUE ENR.

254, Les Buissons 567-2493

DÉPANNEUR A. BOUCHARD

385, Les Buissons 567-2512

GAZ-BAR - DÉPANNEUR TURNER

625; rue Principale
Pointe-aux-Outardes 567-8897

AUTO-SECUR ENR.

Extincteur et système d'alarme 567-2493

ÉPICERIE DÉPANNEUR

«Les Buissons Enr.»
107, Chemin Principal,
Les Buissons 567-4284

SERTARD - ÉPICERIE CHEZ YVAN

176, rue Labrie
Pointe-aux-Outardes 567-8889

SYLVAIN BEAULIEU INC.

Route 138
Chute-aux-Outardes 567-2251/52

GARAGE F. LÉVESQUE

211, Les Buissons 567-2435

ROLAND MUNGER INC.

Bureau route 138 296-2133/4676

SALON ODETTE

Tout genre de coiffure
Pointe-aux-Outardes 567-2604

NOTAIRE PAULINE COMEAU

Notaire - Conseiller juridique
905, rue Parfondéval,
Baie-Comeau 589-8804
et 112, rue Vallilée
Chute-aux-Outardes 567-8333

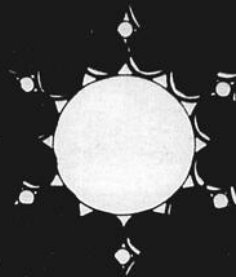

ROSBIF FRANÇAIS
Provenant d'intérieur de ronde

327
lb
7,20\$ kg



CROUSTILLES
«Yum Yum»
Au choix - 400 g

139



BOISSONS GAZEUSES
«Cott» - Au choix - 2 litres

79¢
+dépôt

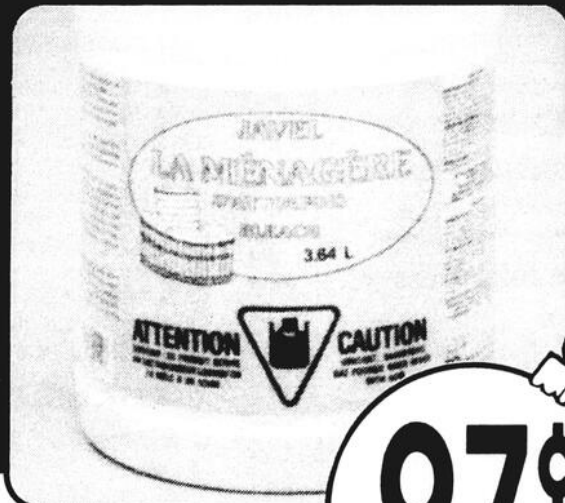

EAU DE JAVEL
«La Ménagère» - 3.6 litres

97¢

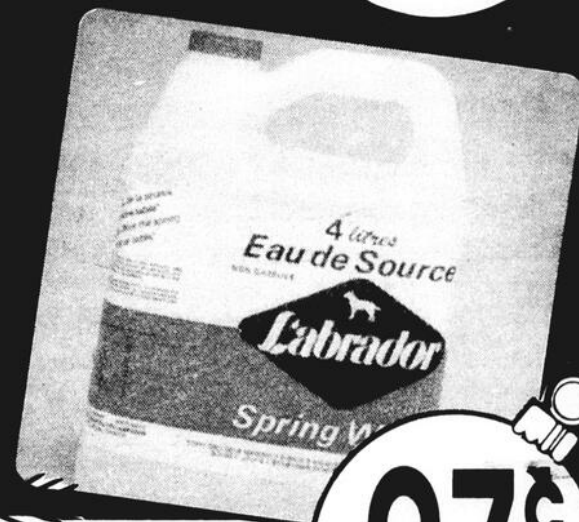

EAU DE SOURCE
«Labrador» - 4 litres

97¢



BANANES
«Dole ou Chiquita» - Pr. importé

27¢
lb
59¢ kg



**CREVETTES COCKTAIL
OU À SALADE** - «Riviera» - 113 g

149



Frites Surgelées
«McCain» - 1 kg

98¢

ÉPICERIE
YVES ROY

Abey
accepte tous les modes
de paiement