

# Le Conseil du Statut de la Femme cherche de l'appui

(D.G.) A la recherche d'un qui en regard de la politique d'ensemble de la condition féminine déposée devant le gouvernement l'automne dernier, Mme Claire Bonenfant, présidente du Conseil du Statut de la Femme, adressait la parole aux membres de l'Association des Femmes d'Affaires de Montmagny, à l'occasion de leur souper mensuel, lundi le 19 mars dernier.

Cette visite s'insère dans le cadre d'une opération devant conduire la présidente du C.S.F. dans toutes les régions du Québec. Au cours de ces apparitions, Mme Bonenfant laissait un message sollicitant l'appui des femmes tout en leur conseillant de se manifester en tant que groupe pour accroître la pression exercée sur le gouvernement, en vue de mettre en application les recommandations contenues dans la politique d'ensemble.

A en juger par les murmures échangés dans l'assistance après la conférence, les Femmes d'affaires ne semblent pas prêtes à souscrire entièrement au rapport sur la condition féminine, du moins leur attitude dénotait une certaine perplexité.

**La femme et son autonomie**  
Disant que les femmes d'aujourd'hui voudraient être à côté des hommes plutôt que derrière, dans une société qui leur reconnaît la place qui leur revient, Mme Bonenfant précisait qu'être féministe c'est justement revendiquer cette place en luttant avec des armes égales, et ce sans pour autant dissoudre le couple. Dans la réalité, cet objectif s'entoure de deux principes, ajoute-t-elle, l'égalité et l'indépendance (l'autonomie), retrouvés constamment dans les recommandations signifiées dans la politique d'ensemble de la condition féminine. Il importe, reprend Mme

Bonenfant, de faire éclater les rôles sociaux traditionnellement dévolus aux femmes. Rappelons que la politique d'ensemble constitue une approche globale de la condition féminine scrutée à travers ses composantes (la santé, le monde du travail, l'éducation, etc...).

**La femme collaboratrice**

A ce chapitre, la conférencière s'étendait un peu plus longuement, l'auditoire étant particulièrement concerné. Dégageant certaines statistiques, elle indiquait qu'on recense actuellement au Québec, 26,000 femmes collaboratrices de leur mari dans une entreprise familiale. Ces femmes étant consi-

dérées comme des femmes au foyer dont le mari doit pourvoir aux besoins, ne bénéficient pas d'avantages sociaux qu'elles pourraient recevoir si elles occupaient un autre type d'emploi.

Pour mettre fin à cette discrimination, le C.S.F. recommande des modifications à la loi de l'impôt de façon à

permettre au mari de verser un salaire à son conjoint, ces frais devant être compris dans les dépenses d'exploitation. On demande aussi l'accessibilité du conjoint salarié aux différents régimes sociaux (assurance-chômage, régime de rentes du Québec, accidents du travail). Par surcroît, le C.S.F. aimerait que le ministre des Consommateurs Coopératives et Institutions financières puisse faciliter aux conjoints la formation de compagnies ou de sociétés. Mentionnons que présentement, l'A.F.E.A.S. met sur pied une association de femmes collaboratrices au niveau provincial.

La politique d'ensemble de la condition féminine doit devenir une priorité pour le gouvernement et un point de

ralliement pour les femmes, d'insister Mme Bonenfant. Le rapport, souligne-t-elle, recèle l'essence des revendications des femmes mais il ne doit pas être perçu comme figé, les dossiers demeurant ouverts pour toute appréciation positive ou négative, complétait la présidente.

De plus, la conférencière confiait, en réponse à une interrogation demandant si le gouvernement prêtait une oreille attentive aux propos du C.S.F., que l'Etat semblait impressionné, il faut dire, spécifie Mme Bonenfant, que les femmes représentent 52 pour 100 de l'électorat. Signalons en terminant que dernièrement, le C.S.F. a déposé une résolution d'appui devant la commission parlementaire sur la réforme du Code civil.



La présidente du Conseil du Statut de la Femme, Mme Claire Bonenfant, exposait les grandes lignes de la politique d'ensemble de la condition féminine, aux membres de l'Association des femmes d'affaires de Montmagny, lundi le 19 mars dernier. Ici, elle répond à une interrogation alors qu'on aperçoit immédiatement à ses côtés, Mme Carmen Pelletier, vice-présidente de l'Association ainsi que Mmes Paula Beaulieu et Colette Leblanc, directrices. [D.G. Peuple-Courrier]

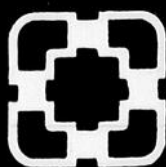

**LABRECQUE & FILS ENR.**

ENTREPRENEUR PLOMBERIE-CHAUFFAGE

358 est. Bouv. Taché, Montmagny

Tél: 248-1261

Rep: A. AUDET

248-2430

248-1948

248-1745

VENTE — INSTALLATION — REPARATION

**EN MONTRE SUR PLACE**  
Maisons pré-fabriquées

ALOUETTE

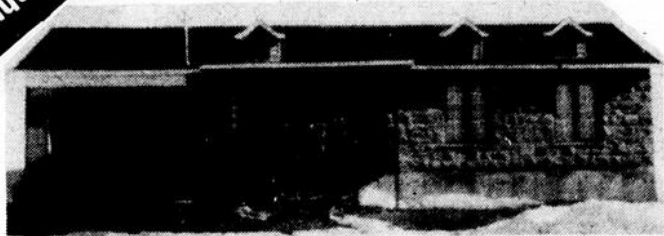

Aussi vente de maisons mobiles Commodor

**Placements L. Goulet Inc.**

(restaurant La Relâche)

Bar — Danseuse

St-Pierre 248-6066

**CERTIFICATS DE DEPOTS GARANTIS**

30 jours à 3 ans

**11 1/4 %**

Intérêts payables semi-annuellement.

Dépôt minimum: \$1,000.00

Institution inscrite à la Régie de l'Assurance-Dépôts du Québec

**CAISSE D'ENTRAIDE ECONOMIQUE**

144 de la Gare,

Montmagny

248-4822





## CHEZ-NOUS

*Polyvalente Louis-Jacques Casault*

# CA BOUGE

## Accueil 1979

Au début de février, la Régionale Pascal Taché lançait, auprès de tous les étudiants de la régionale, un concours dont l'objectif était la réalisation d'un symbole pour l'accueil de septembre 1979.

Les étudiants du secteur régulier de toutes les écoles pouvaient participer et la responsabilité du concours fut confiée aux professeurs d'Arts Plastiques. Les étudiants devaient réaliser un dessin, format 8 1/2 X 11, correspondant au thème de l'entrée en 1979 "Ici y'a de la vie". Le dessin choisi sera reproduit sur posters et affichés pour l'entrée en septembre. Un total de 15 dessins ont été acceptés par le

jury régional de sélection, soit 5 de Casault, 3 de St-Pamphile, 3 de La Pocatière, et 2 chacun de Bon-Pasteur et St-Paul. Le grand gagnant sera connu la semaine prochaine et nous vous présenterons en même temps le dessin choisi.

A la polyvalente, 3 dessins ont d'abord été retenus à chaque niveau avant de procéder à la sélection des 5 à soumettre au jury régional. Chacun des niveaux recevait \$20.00 soit \$12. au premier, \$5. au deuxième et \$2. au troisième. Il est à noter de plus que le grand gagnant, outre l'impression de son dessin, recevra la somme de \$35.00. Voici la liste des

gagnants par secondaire de même que les 5 sélectionnés: SECONDAIRE 1 -Mireille Gendron - Katia Bernier et François Desrosiers. SECONDAIRE 11 -Marc-André Cloutier - Alain Godbout et Fabienne Blais. SECONDAIRE 111 -Marcel Pelletier (2 fois) et Sylvain Masson. SECONDAIRE IV -Sylvie Fortin - Isabelle Morin et Yanina Caron. SECONDAIRE V -Normand Bélanger - Linda Boutin et Sarah Beaumont.

Les 5 dessins retenus pour la sélection régionale furent ceux de Marcel Pelletier (2), Sylvie Fortin, Normand Bélanger et Sarah Beaumont.

## CJS (3) l'aéronautique

Cette semaine, j'ai rencontré Bruno Blais, Bernard Drapeau, Etienne Gagné et Daniel Vézina. Ils m'ont entretenu d'un projet qui leur est cher, l'aéronautique, et laissez-moi vous dire qu'ils sont presque érudits en ce domaine. A cause de leur connaissance et de leur affluence vers l'aéronautique, ils ont décidé de réaliser une soufflerie. Qu'est-ce qu'une soufflerie et à quoi sert-elle? Elle sert à mettre à l'épreuve la stabilité d'un avion

dans l'air. Donc le but premier est de prouver que l'air influence la stabilité des avions ou de certains objets volants. Depuis 6 mois ils travaillent assidûment à la construction de leur soufflerie mais comme cela demande beaucoup d'ajustement des pièces, leur travail n'est pas tout à fait terminé. Pour vous expliquer le fonctionnement de cette soufflerie, j'ai cru bon de vous présenter ce croquis.

D'abord il y a le nid

d'abeille à l'avant qui permet à l'air d'entrer sans turbulence; puis la chambre d'essai où l'avion est suspendu par ses axes et finalement le compresseur qui sert à comprimer l'air. Comme vous pouvez le constater, ce projet en est un d'envergure, mais avec une équipe aussi dynamique, et un promoteur aussi dévoué que M. Emile Morin, ils ne peuvent que réussir ce qu'ils ont entrepris de façon si ardue. Brigitte Couillard

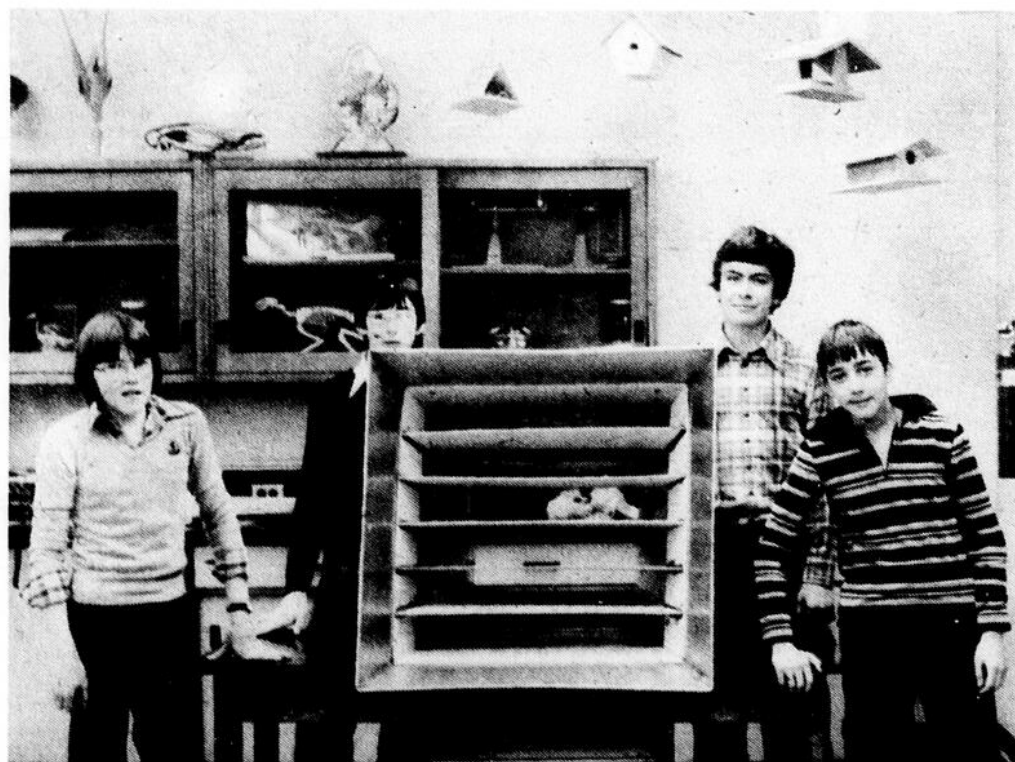
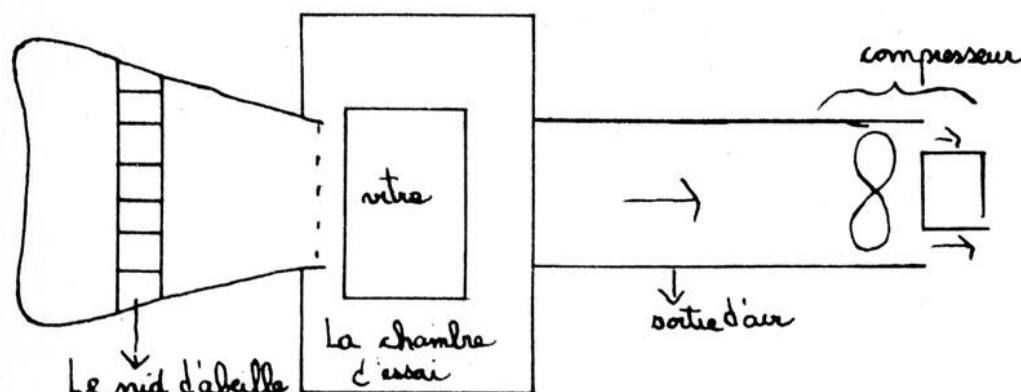

L'équipe du Club des Jeunes Scientifiques qui travaillent actuellement à la réalisation d'une soufflerie dans leur travail en aéronautique. De g. à d. Bruno Blais, Etienne Gagné, Bernard Drapeau et Daniel Vézina. Photo R. Dubé

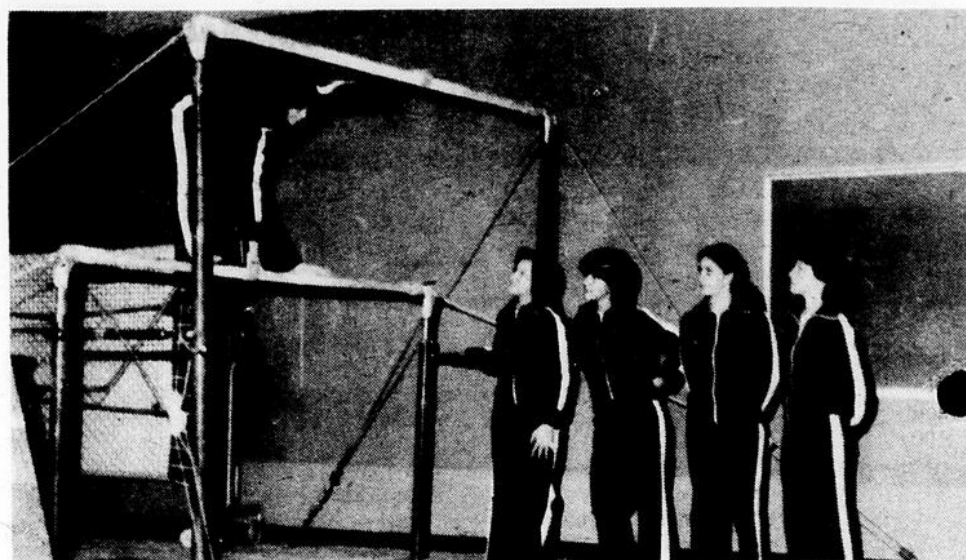

Martine Laforest, récemment récipiendaire d'une médaille d'argent au cheval sautoir lors de la compétition interrégionale du 24 février en gymnastique. Elle se prépare à un exercice aux barres asymétriques. Photo R. Dubé

## L'équipe Lavironde se raffine

A sa deuxième année d'existence, le club de gymnastique de la polyvalente, sous l'habile direction de Gaston Lavoie, commence à marquer des points et se classe déjà parmi les premiers.

Samedi le 24 février dernier, Montmagny recevait 8 équipes de la région de Québec lors d'une compétition interrégionale. 77 novices, 50 intermédiaires et 30 avancés participaient à cette compétition. L'équipe de Montmagny participait à deux catégories, soit les novices avec 10 et les intermédiaires avec 7. Ces dernières ont présenté un excellent spectacle, remportant même la palme chez les intermédiaires au classement par équipe.

Sur le plan individuel, à signaler chez les novices la performance de Josée Breton avec deux médailles de bronze alors que chez les intermédiaires, Brigitte Vézina y allait d'une troisième position et Martine Laforest

d'une médaille d'argent, au cheval sautoir.

Toute l'équipe se rendait à Québec en fin de semaine passée pour y disputer une

rencontre inter-régionale en vue de la compétition finale du 22 avril prochain à la polyvalente La Seigneurie de Beauport.

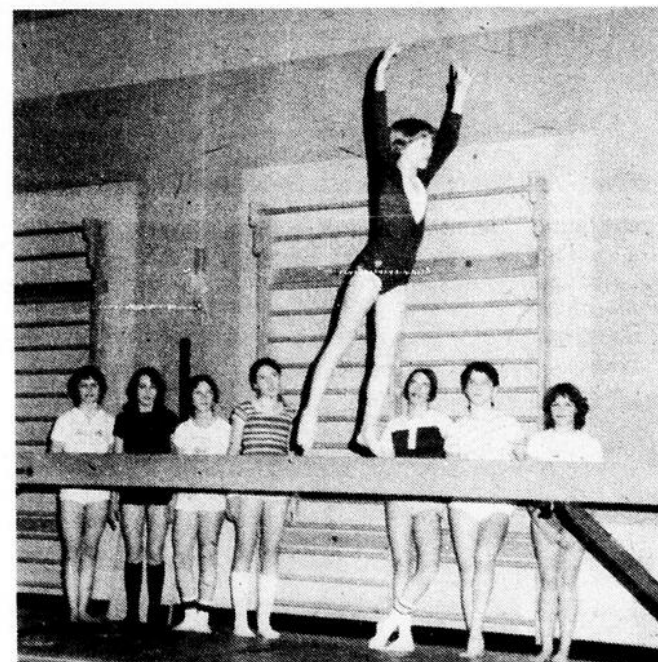

Bianca Joubert, membre de l'équipe féminine de gymnastique se prépare à exécuter un exercice à la poutre. Photo R. Dubé

## Mini-nouvelles

— ORIENTATION: Cette semaine, étude des cas refusés par l'école lors des choix de cours. Etude des cas spéciaux.

— ORIENTATION: Bientôt, aide aux étudiants refusés au CEGEP.

— SEC III: Remise des tests du ministère: Aptitudes et intérêts aux étudiants de sec III.

— INFO-FUTUR: Cette semaine M & Mme Cléo Morin entretiendront les étudiants de sec V sur les voyages en général, préparatifs, précautions, etc...

— TMOIN DANS MA RUE: La prochaine activité de "Témoin dans ma rue" aura vraisemblablement lieu le 24 avril prochain; on vous en reparlera.

— PASTORALE: Les animateurs de Pastorale pensent à une soirée de prières qui pourrait introduire directement la Semaine Sainte. La soirée se vivrait à la Polyvalente, le soir, et, probablement le 4 avril prochain. Le tout sera confirmé.

— PASTORALE: Les célébrations pastorales portant sur le thème du Carême "Puisque c'est le temps..." se terminent le 23 mars.

— CHANTIER 79: L'équipe de Chantier '79 pense actuellement à une activité spéciale qui serait présentée à la cafétéria et qui viserait à faire réfléchir sur le thème "Abondance et gaspillage".

— Quatre étudiantes participent les 24 et 25 mars à une fin de semaine de réflexion donnée chez et par des religieuses de Québec. Il est probable que le week-end porte aussi sur la question de la vocation.

|        |       |       |      |      |
|--------|-------|-------|------|------|
| —M[28] | J[29] | V[30] | L[2] | M[3] |
| 5      | 1     | 2     | 4    | 5    |

# L'alcool au volant, une plaie sociale

(D.G.) S'inspirant de statistiques, M. Paul Giguère de la Direction générale de la programmation au ministère des Affaires sociales qui régulièrement prête ses services à Sobriété Canada, démontrait aux membres du Club Optimiste de Montmagny, la gravité du problème social que constitue les accidents routiers au Québec. Dans 90 pour 100 des cas, enchaîne-t-il, ces accidents ont pour cause une défaillance humaine. La conduite en état d'ébriété produit à elle seule directement 64 pour 100 des accidents mortels et ce surtout au cours des fins de semaine, car à toutes les quatre automobiles rencontrées pendant cette période, un conducteur a consommé de l'alcool.

Écoutant religieusement "On ne sait pas boire au

les propos du conférencier à leur souper du mercredi 21 mars dernier, les membres Optimistes apprenaient que le Québec détient le triste championnat des accidents mortels au Canada. Établissant des comparaisons avec d'autres maladies, M. Giguère révélait que l'âge moyen des victimes du cancer se situe à 63 ans alors que pour la route il chûte à 32 ans. L'une des dominantes en matière d'accidents de la route de nos jours, c'est précisément la jeunesse des victimes. La catégorie des 16-24 ans qui regroupent 16 pour 100 des automobilistes, causent 37 pour 100 des accidents mortels et rejoignent les rangs des 52 pour 100 tués.

## Québec"

C'est ce qu'affirmait M. Giguère s'inquiétant par ailleurs de l'apathie manifestée par la population en ce qui regarde les accidents routiers puisqu'elle semble se retrancher derrière le fatalisme. Afin d'éveiller la conscientisation des gens rien de tel que l'information, moyen qu'il privilégie pour en arriver à modifier le comportement public.

## Les catégories de buveurs

Le buveur social s'avère dangereux au volant car après quelques consommations, ses peurs et sa vigilance disparaissent le rendant moins prudent. Au contraire, l'ivrogne et l'alcoolique sont conscients de leur état, soutient M. Giguère. Toutefois le danger reste omniprésent puisque les répercussions physiques demeurent les mêmes, une somnolence et un champ de vision rétréci. Par contre, l'effet de l'alcool varie selon plusieurs facteurs, en particulier la capacité d'éliminer de l'individu dépendante de son poids. Détruisant certaines idées préconçues, M. Giguère déclarait que le café ne vaut rien après plusieurs

consommations puisqu'il lave les parois de l'estomac accélérant le processus du passage de l'alcool dans le sang. De même, il est préférable de manger avant ou tout en buvant plutôt qu'après, la nourriture absorbe l'alcool et par conséquent réduit son effet.

Pour atteindre le .08 fatidique sur l'ivressomètre, il faut avoir ingurgité l'équivalent de quatre petites bouteilles de bière, six onces de vin, livrait M. Giguère. Concluant par la responsabilité de la société où tout est prétexte à consommer de l'alcool, le conférencier insistait sur le devoir qu'a celle-ci de réhabiliter les alcooliques qu'elle a contribué à former. Jamais un alcoolique ne peut redevenir un buveur social, a-t-il clairement signifié. Donnant les signaux d'alarme avertissant la glissade sur la pente irréversible. M. Giguère notait les trous de mémoire, la préoccupation de l'alcool et le sentiment de culpabilité. L'alcoolique n'a pas besoin de pitié mais de charité, de compréhension et d'amitié, a-t-il fait remarquer.

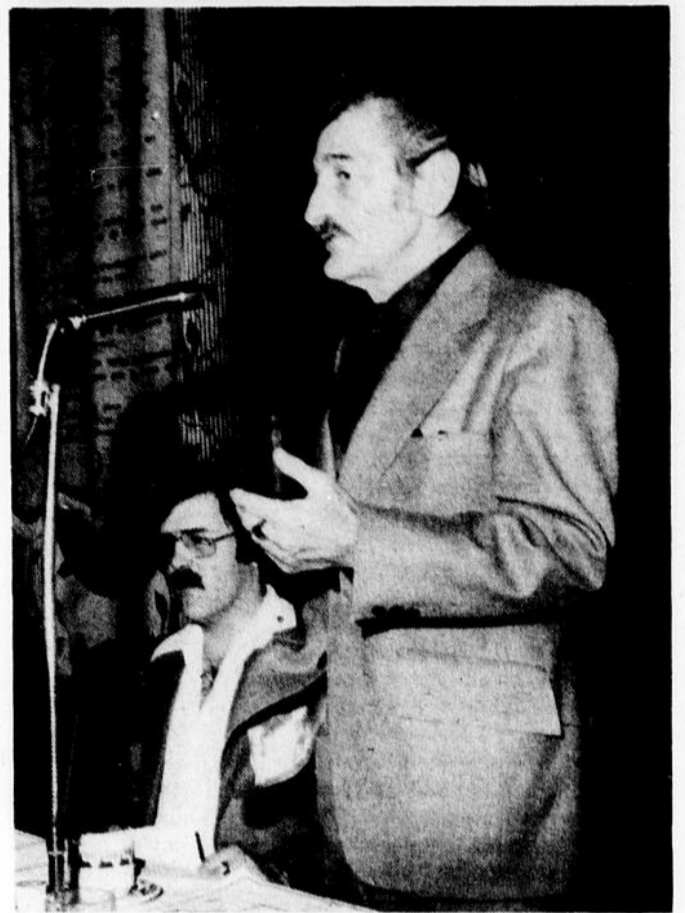

La conduite automobile sous l'influence de l'alcool produit 64 pour 100 des accidents mortels au Québec. À l'aide de données statistiques, M. Paul Giguère, de la Direction générale de la programmation au ministère des Affaires sociales, abordait ce problème devant les membres du Club Optimiste de Montmagny, mercredi le 21 mars dernier. Assis près de lui, on reconnaît le président de l'organisme, M. Pierre Chabot. [D.G. Peuple-Courrier]

## La semaine des antiquités magnymontoises

En collaboration avec le 333ième anniversaire de Montmagny, Populart met en branle une semaine des antiquités à Montmagny qui aura lieu au manoir Couillard Dupuis du 27 août au 2 septembre 1979 inclusive ment.

Il est certain que, pour un meilleur accomplissement de cette exposition, la population de Montmagny sera invitée à participer activement à ce développement de trésors cachés ça et là à travers notre ville. Nous vous garantissons l'anony

mat (si désiré) et la protection requise.

Alors pour conclure, nous souhaiterions ardemment que la population de Montmagny participe à cette Semaine des Antiquités Magnymontoises.

Pour plus de renseignements veuillez contacter M. Clément Laliberté, 29, Avenue Belanger, Montmagny. Tél.: 248-6022 ou M. Fernand Boucher, 556, chemin des érables ouest, Cap Saint-Ignace Station, Tél.: 246-3717.

## VOUS EN AVEZ ASSEZ DES DEVINETTES?

Votre voiture a-t-elle déjà souffert de symptômes que personne ne semblait capable de diagnostiquer correctement? Et il vous a fallu attendre jusqu'à ce qu'elle finisse par tomber en panne et que vous soyez obligé de la faire remorquer?

Si vous êtes propriétaire d'une voiture GM, vous pouvez diminuer de beaucoup le risque que ce genre d'ennuis se présente. Il vous suffit de ramener votre véhicule aux spécialistes de l'entretien GM. Chez **BLAIS & TRAHAN INC.**, nous disposons de techniciens formés à l'usine. Ce sont des spécialistes qui connaissent vraiment leur affaire en matière de voitures GM. Et de camions GM. Et s'il faut remplacer des pièces, nous pouvons vous fournir les pièces de qualité GM.

Chez **BLAIS & TRAHAN INC.** nous nous occupons de vous et des problèmes de votre voiture.

Nous vous préparons de vrais spéciaux  
**SURVEILLEZ NOS PROCHAINES PARUTIONS**

**"Ramenez-la au bercail à l'entretien GM"**

# BLAIS & TRAHAN INC.



140 ouest Boul. Taché, Montmagny

248-2323

Québec sans frais: 884-2310

OLDSMOBILE



**HONDA**  
mène partout en 79.

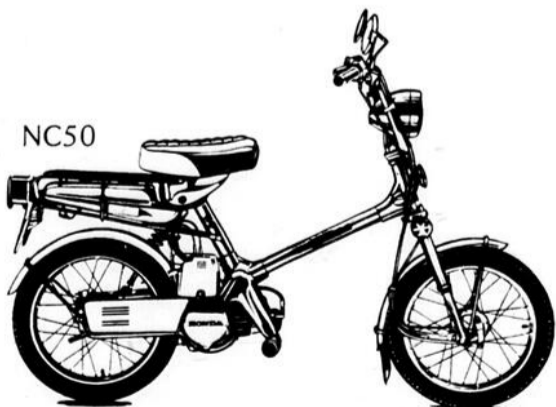

NC50



**Langlois & Frère Enr.**  
143 St-Jean Baptiste Ouest,  
Montmagny 248-3276

# Les élections fédérales et vous

Jean Deschênes

Candidat Conservateur  
de Bellechasse



Les élections fédérales et vous.  
Le mythe d'un Canada fort.

Depuis qu'il a commencé sa campagne électorale en janvier dernier, monsieur Trudeau a constamment placé l'emphase sur la nécessité d'un Canada fort et sur la reconquête de l'unité nationale. Ce qui manque toutefois au lexique libéral, ce sont des définitions claires et précises de ce qu'est un "Canada fort", de ce qu'est l'"unité nationale".

Pour l'instant, l'unité nationale et le Canada fort ne sont pas plus précis dans le vocabulaire libéral que la souveraineté-association dans le vocabulaire du Parti Québécois.

Lorsqu'il y avait "menace ou appréhension" séparatiste au Québec, Monsieur Trudeau a pu rallier assez d'anglophones craintifs dans les autres provinces en se présentant comme le Saint Georges qui terrassera le dragon séparatiste. Même si après les élections de 1974 il a dit que le séparatisme était mort au Québec, il n'a pas terrassé le dragon qui est maintenant un gouvernement provincial au Québec et, ma foi, pas beaucoup plus méchant que les autres qui résistent eux aussi à l'autoritarisme et au centralisme du gouvernement fédéral actuel.

Le Canada anglais, de son côté, non seulement semble avoir moins peur de Monsieur Lévesque, mais aussi semble un peu "tanné" d'entendre toujours parler de ces histoires d'unité nationale. Au Québec aussi, si on sort un peu des centres où se côtoient les deux cultures, l'intérêt pour l'unité nationale et pour un "Canada fort" est plutôt marginal et souvent inexistant.

Il est probable, donc qu'au Québec, la tactique de la peur qui avait si bien servi les libéraux aux élections provinciales de 1972 et aux élections fédérales de 1974 sera beaucoup moins efficace en 1979. L'élection du Parti Québécois en 1976 a, en quelque sorte, exorcisé le "bonhomme sept-heures". Un Canada fort pour nous protéger contre qui, nous québécois, si l'ennemi c'est nous?

D'abord, qu'est-ce qu'un Canada fort? Dans la rhétorique de Monsieur Trudeau, un Canada fort serait la même chose qu'un gouvernement central autoritaire. Comme s'il ne se rendait pas compte que c'est justement cet autoritarisme d'Ottawa qui est en train d'aliéner toutes les régions du pays qui se réfugient, pour se défendre, dans un provincialisme de plus en plus intransigeant. Plus Ottawa sera autoritaire, arrogant et querelleur, plus les provinces se raidiront dans leurs positions. A la limite, on ne pourra même plus se regarder de travers!

Nous, du Parti Conservateur, croyons qu'un pays fort, c'est un pays où tous les citoyens croient aux mêmes valeurs, partagent les mêmes vertus et travaillent ensemble. L'unité nationale est un sentiment d'appartenance, ce n'est pas d'être courbés sous le même joug. L'unité nationale n'est jamais imposée d'en haut, elle doit s'imposer d'elle-même.

Le Canada de demain devra redevenir ce qu'il était dans l'esprit des Pères fondateurs, une communauté de communautés, une vraie confédération où les intérêts de tous les groupes et de toutes les régions sont protégés et peuvent exister et se développer en harmonie. La seule façon d'arriver à cette harmonie, est de rapprocher le gouvernement fédéral des régions par la décentralisation des pouvoirs afin que tous les Canadiens puissent s'identifier à ce gouvernement au lieu de le considérer comme une sorte de "puissance étrangère". La régionalisation est la dernière chance du fédéralisme au Canada.

Jean Deschênes  
Candidat Parti Conservateur  
Bellechasse

Claude Langlais

Candidat Conservateur  
Kamouraska-Rivière-du-Loup



Les élections fédérales et vous.  
Trois préoccupations majeures.

Je remercie la direction du Peuple-Courrier de permettre au candidat du parti progressiste-conservateur la publication d'un chronique hebdomadaire afin de mieux informer la population du comté de Kamouraska-Rivière-du-Loup.

J'ai été élu candidat du parti conservateur le 21 mai 78, lors de la convention de ce parti à l'École Marguerite-Bourgeoys de St-Pascal où plus de 400 personnes s'étaient rassemblées pour la circonstance. Trois points majeures faisaient l'objet de mes propos à ce moment:

**1er sujet:** La situation du chômage dans le comté de Kamouraska-Rivière-du-Loup était inquiétante et le demeure aujourd'hui encore. Actuellement le taux de chômage est supérieur à 20% et ce sont les jeunes de 18 à 25 ans qui sont les plus touchés. Ce n'est sûrement pas les nouvelles exigences de la loi sur l'assurance-chômage qui va aider à solutionner notre problème. Il faut plutôt aider le secteur privé, qui est la principale source de création d'emplois, en lui offrant différents programmes appropriés; il faut plutôt réduire la taxe de vente sur certains produits comme les matériaux de construction afin de stimuler la demande et ainsi créer des emplois; il faut plutôt réduire les impôts pour les personnes à faible revenu en particulier. En fait, je reviendrai sur les mesures qu'un gouvernement conservateur entend prendre afin d'atténuer le chômage.

**2e sujet:** En second lieu, j'abordais le problème de l'agriculture. Le comté de Kamouraska-Rivière-du-Loup étant essentiellement agricole, plusieurs cultivateurs m'ont fait part de leur anxiété face à des revenus instables et constamment minés par l'inflation. Un programme qui aiderait le cultivateur serait d'établir une politique laitière nationale (quotas) portant sur cinq (5) ans pour l'industrie laitière et c'est ce à quoi s'engage un gouvernement conservateur avec d'autres mesures sur lesquelles je reviendrai.

**3e sujet:** Enfin, je traitais des petites et moyennes entreprises, entreprises qui sont à l'origine du plus grand nombre d'emplois au Canada. Dans notre comté de Kamouraska-Rivière-du-Loup, ce sont les petites et moyennes entreprises qui fournissent le plus d'emplois également. Ça devient capital d'accorder beaucoup d'importance à la petite entreprise afin de contrer à un chômage toujours progressif. Aussi, un gouvernement conservateur accorderait des crédits fiscaux d'investissement dans la petite entreprise jusqu'à concurrence de \$5,000; le gouvernement devrait dans ses achats privilégier la petite entreprise.

Dans ma tournée du comté, ces 3 thèmes revenaient régulièrement et sont donc les grandes préoccupations de la population; en tant que candidat, je dois les faire miennes et retenir vos suggestions pour apporter les correctifs souhaités.

Bonne semaine à tous,  
Claude Langlais  
Candidat Parti Conservateur  
Kamouraska Rivière-du-Loup

C.-E. Dionne, M.P.

Député de Kamouraska



Liberté et autorité

Nous sommes généralement portés à définir la liberté comme le droit de faire ce que nous voulons, de vivre à l'abri de la persécution, de travailler et de gagner décemment notre vie. Mais quand nous y réfléchissons et que nous pensons à tous les genres de libertés, nous tombons dans des complications; parce que les libertés civiles, personnelles et politiques sont différentes en soi et se contrecarrent souvent.

En observant ce qui s'est passé dans le monde, nous constatons que la liberté d'aujourd'hui a souvent été conquise par des moyens fort discutables.

Tout en reconnaissant que l'homme a été créé libre, nous reconnaissons qu'il a aussi été créé "être sociable". Etant conscient de ses insuffisances individuelles, il a toujours cherché à les combler par des associations diverses avec ses semblables. Associations dans lesquelles tous peuvent tirer profit de la communication mutuelle des richesses de chacun, des individus qui se connaissent, qui se rendent compte qu'ils ont des problèmes communs à résoudre, posent un acte intelligent en même temps qu'ils suivent une tendance naturelle en s'associant pour mieux obtenir de chacun d'eux ce qu'ils n'obtiennent pas isolément.

Malheureusement, nous constatons bien des affrontements dans différents domaines, bien des querelles entre travailleurs et patrons, et nous réalisons que ce jeu de manœuvre aussi dangereux qu'adroit peut nous conduire à des embarras inquiétants.

M'inspirant de la "philosophie du juste milieu", j'ajouterais que le respect de l'autorité est essentiel et fondamental.

Or, Dieu sait, si notre monde en connaît des chambardements et des rechambardements!

Il y aurait beaucoup de choses à dire sur ce sujet intéressant. Toutefois, j'aimerais signaler en passant, que dans notre mouvement créditiste, on entre et on sort librement. En observant, on découvre facilement que les causes d'une foule d'inconvénients proviennent presque toujours d'un manque d'argent.

par: C. E. Dionne, M.P.,  
Député de Kamouraska

## L'ECOLE D'AGRICULTURE de STE-CROIX

(Lotbinière)

### UNE INSTITUTION PRIVEE:

Fondée en janvier 1951, ouverte en 1953, déclarée d'intérêt public par le Ministère de l'Éducation

- une ECOLE de niveau secondaire
- un PENSIONNAT en pleine campagne
- une FERME (production laitière)

### COURS POUR FORMATION D'EXPLOITANTS AGRICOLES:

De niveau secondaire.

- Conforme au programme du Ministère de l'Éducation: Cours professionnel agricole de niveau secondaire, dit professionnel long.
- L'École d'Agriculture offre:
  - Le cours régulier (2 ans) après le secondaire IV terminé
  - Le cours intensif (1 an) après le secondaire V réussi



Pour information:  
Ecole d'Agriculture  
6600, Rte Marie-Victorin,  
C. P. 160, Ste-Croix,  
Cté Lotbinière, P.Q.  
GOS 2H0  
Tél.: 926-3251

Les maisons fabriquées en usine par:



sont vendues et installées par:

**EDOUARD FORGUES**

ENTREPRENEUR GENERAL

70 Boul. Blais Ouest [Rte 132]

Berthier-sur-Mer

259-7937

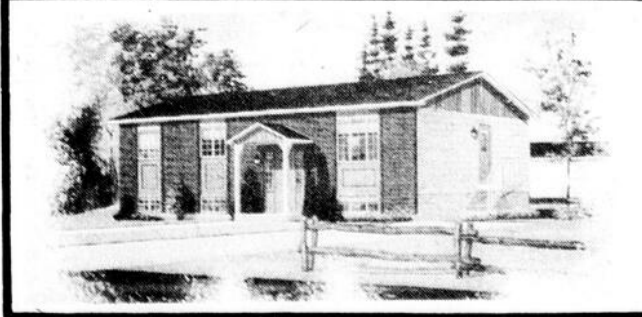

**lm LOCATION MONTMAGNY ENR.**  
Montmagny Drive Yourself  
AUTOS CAMIONS TENTES ROULOTTES  
116 St Jean Baptiste Ouest, Montmagny Tel: 248 1989

## HENRI MERCIER

Entrepreneur en construction et  
Réparation de tout genre  
Estimation gratuit sur demande

**MONTMAGNY 248-2839 (SOIR)**  
**LEVIS 837-3246 (SOIR)**

# AGRICULTEURS...

PROFITEZ DES BONIS  JUSQU'AU 31 MAI 1979

## Conditions d'admissibilité:

La Compagnie postera les chèques de rabais directement aux clients admissibles, pourvu que:

- a) Un exemplaire de la commande au détail et que le rapport de livraison soient soumis, indiquant la date à laquelle l'unité admissible fut vendue et livrée.
- b) Le règlement de la machine soit effectué lors de la livraison, ou au plus tard le 10 du mois suivant celui durant lequel la livraison a été effectuée.
- c) Le concessionnaire place une demande pour que son client reçoive son chèque de rabais.

Ce programme est annoncé pour la période mentionnée ci-haut; toutefois, la Compagnie se réserve le droit de le retirer ou de le modifier en tout temps.

## MACHINES ADMISSIBLES

Presses rectangulaires  
Presses à balles rondes  
Faqueuses-conditionneuses  
  
Récolteuses-hacheuses  
Faqueuses  
Râteaux  
Andaineuses-automotrices avec conditionneur à foin  
Hachoirs à fléau  
Soufleurs d'ensilage

## MODELES

435/445  
241/2400  
990  
1190  
720/830  
1100/1300  
35  
4000/5000  
10  
56

## BONIS POUR LES MOIS DE

|  | MARS  | AVRIL | MAI   |
|--|-------|-------|-------|
| Presses rectangulaires                             | \$400 | \$300 | \$200 |
| Presses à balles rondes                            | 300   | 200   | 100   |
| Faqueuses-conditionneuses                          | 400   | 300   | 200   |
|  | 200   | 100   | 100   |
| Récolteuses-hacheuses                              | 500   | 400   | 300   |
| Faqueuses  | 100   | 75    | 50    |
| Râteaux  | 75    | 50    | 50    |
| Andaineuses-automotrices avec conditionneur à foin | 750   | 500   | 300   |
| Hachoirs à fléau                                   | 150   | 100   | 50    |
| Soufleurs d'ensilage                               | 75    | 75    | 75    |

## RÉCOLTEUSES-HACHEUSES

Supérieures pour hacher votre récolte

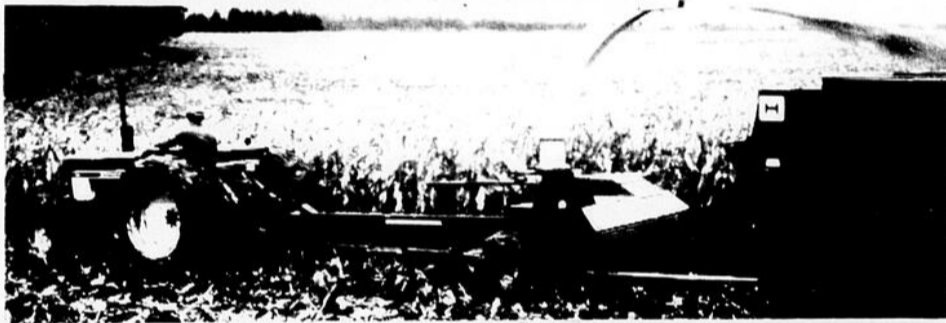

## PRESSES

Regardez notre mécanisme noueur



## FAUCHEUSE-CONDITIONNEUSE

De grandes performances dans des conditions difficiles



## ANDAINEUSES

Conçues en pensant à vous



NOUS SOMMES DÉPOSITAIRES DES PLATE-FORMES et CÔTÉS

# HYDROMETAL

Notre PLATE-FORME rencontre vos exigences, endurance, durabilité, résistance aux intempéries, car elle est fabriquée entièrement de métal.

PLATE-FORME:  
DIMENSIONS: 8' x 20' - 2.43m x 6.09m  
8' x 24' en option  
2.43m x 7.31m  
CHASSIS: Channel 8" - 203.2mm  
PLATE-FORME: Treillis métallique

## CÔTÉS POUR LANCE BALLES:

DIMENSIONS: 8' de hauteur - 2.43m  
SPÉCIFICATIONS: Les côtés fabriqués de tubes en acier carrés avec une porte d'accès de chaque côté.  
L'arrière est montée sur ressort.  
L'échelle arrière est disponible pour emploi sans lance balles.  
La plate forme et les côtés sont vendus séparément.



## Jean-Guy et Denis Bolduc Inc.

(CONCESSIONNAIRE ACCREDITÉ 118)

La Durantaye, Cté Bellechasse

884-2246

7 lettres cachées

THEME

LES PSYCHIATRES

MOT-MYSTÈRE

Lorsque tous les mots ci-dessous auront été utilisés horizontalement, verticalement et diagonalement dans la grille, il ne vous restera que les lettres servant à relever le MOT-MYSTÈRE.

|          |           |        |              |           |         |
|----------|-----------|--------|--------------|-----------|---------|
| A        | C         | émoi   | M            | R         | T       |
| action   | caractère | épié   | mort         | raison    | tenté   |
| agressif | choc      |        |              | rancœur   | test    |
| aise     | ciel      | F      | N            | rancune   | tracas  |
| alcool   | cœur      | force  | nerf         | rumeur    | trouble |
| aliéné   | coma      |        | noir         |           | tuerie  |
| amour    |           | G      | P            | S         | U       |
| atonie   | désir     | gâté   | passion      | sérum     | ulcère  |
|          | doute     | guerre | pris         | sentiment |         |
| B        |           | I      | proche       | sexualité | V       |
| Bayle    |           | idiot  | psychanalyse | sobriété  | vexé    |
| borné    | E         | inhibé | psychisme    | succé     | vie     |
| but      | effort    |        |              |           |         |

La réponse du problème précédent: biscuit

|    |   |   |   |   |   |   |   |   |   |    |    |    |    |    |    |
|----|---|---|---|---|---|---|---|---|---|----|----|----|----|----|----|
|    | 1 | 2 | 3 | 4 | 5 | 6 | 7 | 8 | 9 | 10 | 11 | 12 | 13 | 14 | 15 |
| 1  | E | S | R | G | R | A | P | C | T | D  | E  | C  | B  | T  | M  |
| 2  | A | R | A | U | L | R | O | R | E | T  | A  | F  | R  | U  | T  |
| 3  | C | T | E | C | O | M | O | S | I | R  | U  | O  | R  | N  | T  |
| 4  | E | O | O | C | A | M | I | L | A | S  | U  | E  | E  | E  | E  |
| 5  | C | O | H | N | L | R | A | C | E | B  | S  | M  | R  | F  | N  |
| 6  | L | E | I | C | I | U | T | B | L | Y  | I  | R  | E  | I  | T  |
| 7  | E | A | V | E | X | E | I | E | L | T  | E  | D  | I  | U  | E  |
| 8  | F | M | S | E | R | H | P | A | N | R  | S  | R  | I  | O  | R  |
| 9  | E | I | S | E | N | A | N | E | U | C  | A  | E  | B  | O  | N  |
| 10 | A | N | S | I | S | A | S | E | C | N  | R  | I  | T  | O  | T  |
| 11 | E | L | U | S | H | D | O | B | V | R  | O  | U  | S  | R  | S  |
| 12 | I | L | I | C | E | C | O | E | E | R  | O  | I  | O  | O  | I  |
| 13 | V | O | Y | E | N | R | Y | U | I | L  | O  | F  | T  | O  | H  |
| 14 | N | S | U | A | N | A | G | S | T | P  | F  | S  | M  | C  | T  |
| 15 | P | S | R | E | B | E | R | A | P | E  | E  | E  | E  | E  | A  |

Amendes  
toujours plus  
sévères aux  
braconniers

Pour des infractions de chasse et de pêche commises dans le cours du mois de janvier dernier, 509 individus au Québec ont été condamnés à payer des amendes totalisant un montant de \$46,872. Dans la seule région de Québec, qui comprend la Côte-du-Sud, on compte 98 causes pour des amendes se chiffrant à \$7,713.

Parmi les sentences prononcées, certaines l'ont été à titre d'exemple comme, par exemple, celle de Jean-Guy Côté, de St-Juste dans le comté de Montmagny, qui a été condamné par le juge Marc Choquette à \$525 d'amendes pour avoir chassé un orignal en temps prohibé (\$500) et pour avoir été en possession de viande d'orignal en temps prohibé (\$25.)

Des sentences comme celle-ci démontrent de plus en plus la sévérité des tribunaux envers les personnes qui enfreignent la loi de la conservation de la faune.

L'Assurance:  
cette Inconnue!



LES SERVICES D'ASSURANCE ET LA MALADIE

Je m'excuse d'être pessimiste dans mon patelin qui est l'assurance générale. Ailleurs, j'ai déjà été fort optimiste, mais que voulez-vous? Le chemin est brumeux et en plus, il est devenu cahoteux. Cahoteux? Ca veut dire que les courtiers travaillent plus et sont moins avantageux.

Cette semaine, je causais avec un autre courtier, d'un autre problème péjoratif, comme cette diminution de services dont j'ai déjà parlé: les règlements d'accidents "par téléphone".

Je n'en blâme pas tellement les Assureurs! Y a-t-il un citoyen qui va travailler autant quand son salaire est diminué de vingt-cinq pour cent? Y a-t-il un peintre qui va mettre plus de peinture quand son salaire horaire est baissé du quart?

C'est que, dans le règlement d'un accident d'automobile, l'Assureur, son revenu étant coupé de vingt-cinq à trente pour cent, fait l'impossible pour boucler: son service habituel, sa largeur de compensation, il les diminue.

D'abord, il y a la décentralisation des postes d'ajusteurs qui est arrêtée. Certains Assureurs diminuent leurs postes régionaux d'ajusteurs, pour économiser - cela veut dire que l'ajusteur, jadis rattaché à Montmagny, le sera dorénavant à Lévis ou Québec: Cela veut dire aussi que l'ajusteur tardera plus à venir faire son enquête.

Cela veut dire aussi qu'il cherchera de plus en plus à faire son enquête, par téléphone, ce sera beaucoup moins dispendieux. Ce sera moins dispendieux, mais l'assuré risque d'y perdre, car une enquête faite par téléphone, l'expérience nous le dit déjà beaucoup, est souvent et de plus en plus désavantageuse pour l'assuré: l'ajusteur n'a pas vu les lieux et se fixe moins bien dans l'esprit, les circonstances de l'accident.

Il en profitera surtout pour fixer cet accident dans le barème qui convient le mieux, qui est le moins dispendieux pour l'assureur, c'est l'assuré qui en souffre. Souvent l'ajusteur répondra: "Si notre jugement n'est pas exact, allez voir La Cour des Petites Créances".

Dès lors, et cela devient de plus en plus fréquent, le Courtier doit refaire l'enquête et faire opposition pour protéger son client.

Non! Si l'étatisation d'une partie de l'assurance automobile est ainsi désavantageuse pour le citoyen, le Gouvernement doit reculer et le redonner aux Assureurs.

Raymond Paré

TEL.: 248-2534

**MONTMAGNY ALUMINIUM ENR.**  
FERNAND LETENDRE PROP.

Entrepreneur en rénovation  
REVETEMENTS DE MAISONS  
ALUMINIUM, MASONITE, ACIER RESIDENTIEL

CLABOARD, PORTES ET CHASSIS EN BOIS

134, AVE STE-BRIGITTE - MONTMAGNY - G5V 2Y6

Entrepreneur  
-plomberie  
-chauffage

Vente  
Installation  
Réparation

**Jean-Claude Blouin Inc.**

150 Ave Ste-Brigitte  
Montmagny

**248-3345**

**MATELAS CONDOR ENR.**

C.P. 98, Cap St-Ignace  
246-5611

Salle de montre  
29 St-Jean Baptiste Ouest.  
248-3185

MANUFACTURIER DE MATELAS ET DE LITS CONTINENTAUX  
SPECIALITE fabrication de matelas particuliers pour personnes souffrant de déviation de la colonne vertébrale.

**OSCAR PARADIS**

Entrepreneur général en construction résidentielle, commerciale & industrielle, rénovation, claboard d'aluminium et masonite.

51, Rivière Sud, Montmagny **248-2966**

Tél.: 248-0343

**ROGER BLANCHET**  
PHARMACIEN

B.A., B.P.H., L.P.H.,

HEURES D'AFFAIRES  
Lundi, Mercredi, Vendredi: 8.30 h. A.M. à 9.45h. P.M.  
Mardi, Jeudi, Samedi 8.30h. A.M. à 9.00h. P.M.

**ARMAND LAGNON**

Entrepreneur en construction et réparation générale  
Estimation sur demande

Tel.: 248-1805  
7, rue Bernatchez,  
Montmagny, Qué.

**JEAN LEMIEUX**

Entrepreneur en construction

R. R. 1, Montmagny, Qué. G5V 3R8

L'épicier-boucher  
se la procure  
maintenant  
chez  
**Jacques Gaumond Enr.**

Balance électronique  
Ameublement de bureau

67 Est, St-Jean Baptiste Montmagny  
**248-2454**

**MICHEL NORMAND ENR.**

ENTREPRENEUR  
ELECTRICIEN

**248-4813**

165 St-Louis, Montmagny

Plomberie chauffage  
Brûleurs à l'huile [mise au point]  
Nettoyage de fournaies

**SERVICE 24 HEURES**

**ANDRE LEMIEUX**  
ENTREPRENEUR

VENTE  
REPARATION  
INSTALLATION  
ESTIMATION  
GRATUITE  
OUVRAGE GARANTI

16 Rivière-Sud  
Montmagny G5V-2N9 **248-2676**

# mots croisés québécois

problème: no 464

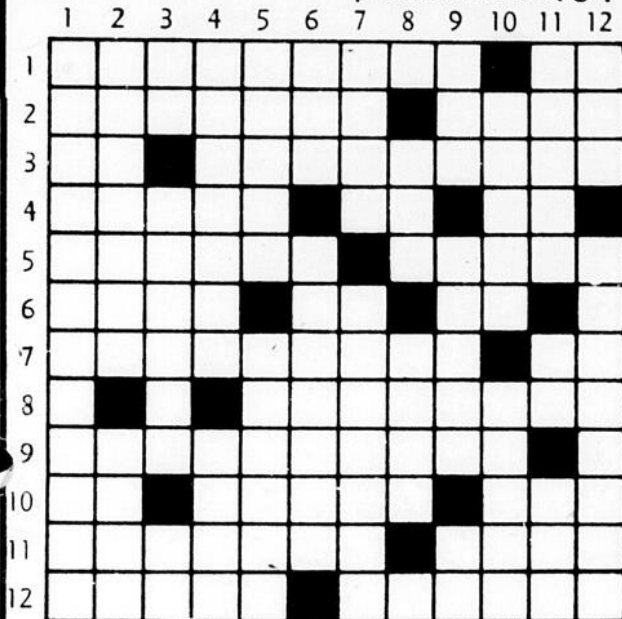

**HORizontalement**

- 1- Rendre réfractaire à une maladie.-- Possessif.
- 2- Troisième période de l'ère tertiaire.-- Ancien émirat de l'Arabie.
- 3- Praséodyme.-- Partie du harnais.
- 4- Fines gouttelettes produites par la condensation de la vapeur d'eau atmosphérique.-- Lithium.-- Note.
- 5- Singes d'Amérique du Sud.-- Esclave noir.
- 6- Ch.-l. d'arr. de Meurthe - et-Moselle.-- Ferrure.-- Germanium.
- 7- Nonchalance.-- Saint.
- 8- Contrepoison.
- 9- Qui reposent sur un événement incertain.
- 10- Bismuth.-- Action de peser.-- Autocar.
- 11- Agir avec une économie de moyens excessive.-- Prudent.
- 12- Peintre français.-- Adoucir avec du sucre.

**verticalement**

- 1- viandes cuites avec oignons.-- Attacher.
- 3- Molybdène.-- Fleuve côtier de la Charente-Maritime.-- Etain.
- 4- Ciseleur, mosaïste, et peintre italien (1397-1475).-- Petites pommes.
- 5- Père des Néréides.-- Qui n'est pas apparent.
- 6- Déesse marine.-- Rétrécissement d'un conduit de façon naturelle.
- 7- Unique.-- Complète.
- 8- Conifère.-- Vêtement imperméable.
- 9- Rayon.-- Missionnaire norvégien (1686-1758).-- Scandium.
- 10- Tissu léger de laine.-- Récompense cinématographique.
- 11- Regarder à travers.-- Saint.-- Vieux.
- 12- Unité de mesure.-- Inhumer.



**VERTICALEMENT**

- 1- Où l'on ne peut pas passer.
- 2- Mets composé de

## Le P.Q. de Bellechasse lance sa campagne de financement le 4 avril

Pour la onzième année consécutive, l'arrivée du printemps coïncidera une fois de plus avec la campagne de financement du Parti Québécois, dont l'objectif est cette année de \$7,500. En cette période de l'année caractérisée par les "grands ménages", le Parti Québécois tient à rappeler que c'est sous son égide que le financement des partis poli-

tiques est enfin devenu une opération propre et démocratique. En effet, le gouvernement péquiste n'est pas peu fier d'avoir réussi à obliger les autres partis à faire ce que le Parti Québécois pratique lui-même depuis 10 ans, c'est-à-dire se financer au moyen des modestes contributions des citoyens ordinaires, plutôt qu'avec les grosses sommes

souscrites par des compagnies plus intéressées aux contrats gouvernementaux qu'à la santé de notre démocratie.

Dans le comté de Bellechasse, le lancement de la campagne de financement se fera à l'École Centrale de Saint-Damien, le mercredi 4 avril prochain à 20h00. Pour la circonstance M. Yves Bérubé, ministre des Terres

et Forêts et des Richesses Naturelles, sera l'orateur invité. Nul doute que M. Bérubé, qui est l'un des ministres les plus prestigieux du cabinet de M. René Lévesque, saura intéresser au plus haut point son auditoire présent. L'Exécutif du Parti Québécois de Bellechasse souhaite donc la bienvenue à toute la population du comté et de la région.

# ON CHOISI SHERWIN Williams



Facile à appliquer, cette peinture mate, au latex, sèche en quelques minutes. Une seule couche peut recouvrir la plupart des surfaces. Elle fera merveille dans la salle de séjour, la chambre à coucher et la salle à manger. Laver les outils à l'eau et au savon. Choix de 1,000 coloris "Fashion Right".

**\$13<sup>45</sup>**  
ou moins le gallon\*

Email au latex facile à appliquer qui sèche rapidement en un fini lavable résistant. Idéal pour les boiseries, la cuisine, la salle de bain et la salle de jeu. Les outils se lavent à l'eau et au savon. Gamme de 1,000 coloris dans la collection "Fashion Right".

**\$15<sup>45</sup>**  
ou moins le gallon\*

Rabais semblables sur l'email Kem-Glo et Kem-Velours

\*Les prix indiqués constituent un maximum. Certains marchands peuvent afficher des prix plus bas. La boîte peut contenir un peu moins pour permettre d'ajouter le produit colorant. Voir contenu net sur l'étiquette. FABRIQUÉ AU QUÉBEC. Ces prix sont en vigueur uniquement chez les détaillants participants. Tous les détaillants énumérés ne participent pas nécessairement. Les Peintures Kem Ltée. Montréal.

**Germain Simoneau A.V.A.**  
Assureur-vie agréé  
L'ASSURANCE-VIE DES JARDINS  
15 Nord, Du Bassin, Montmagny (Québec)  
Lévis (418) 837-2421 Montmagny (418) 248-2802

**Yvon Coulombe Enr.**  
ENTREPRENEUR  
PLOMBERIE  
CHAUFFAGE  
BRULEUR A L'HUILE  
PISCINES creusées et hors terre  
•RESIDENTIEL ET COMMERCIAL  
•ESTIMATION GRATUITE  
•PRIX COMPETITIFS  
•SERVICE 24 heures  
R.R. no 1 Montmagny  
Tél. Bur.: 248-1872  
Service routier: YP4-7293

Pour peindre Pour décorer Pour faire briller murs et planchers...

**Kem Kem**

On a choisi Sherwin-Williams pour sa qualité. Fabriquée au Québec

Montmagny: Lemieux & Proulx Enrg. 47 rue St-Jean-Baptiste Est

Notre-Dame du Rosaire M. Donald Côté



# FUNAMBULE DE LA RENAISSANCE

La renaissance fut une époque où la peinture prit un très grand essor. Pour nommer quelques peintres: Raphael, **A COLORIER** Holbein, De Vinci, etc...



Voici des personnages de différentes époques pourrais-tu en sachant que la renaissance se situe au 15<sup>e</sup> siècle, situer le personnage qui est de la renaissance.



Voici des personnages célèbres qui ont vécu pendant la renaissance. Pour savoir leurs noms, déchiffre les lettres:

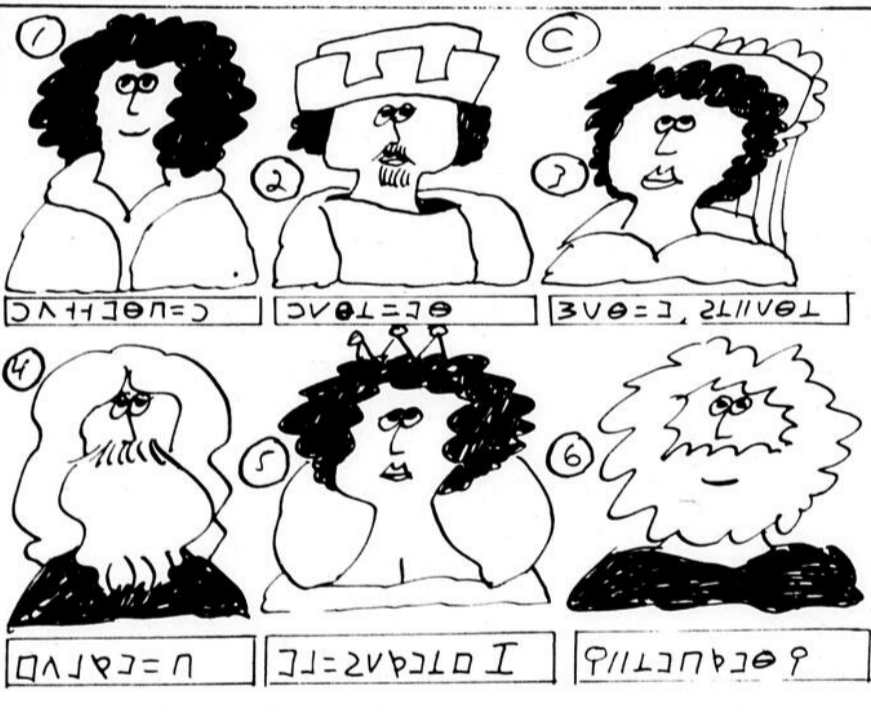

Catherine De Médicis fut une grande reine, elle protégea les écrivains, les musiciens et peintres, elle régna en France (1519-1589).

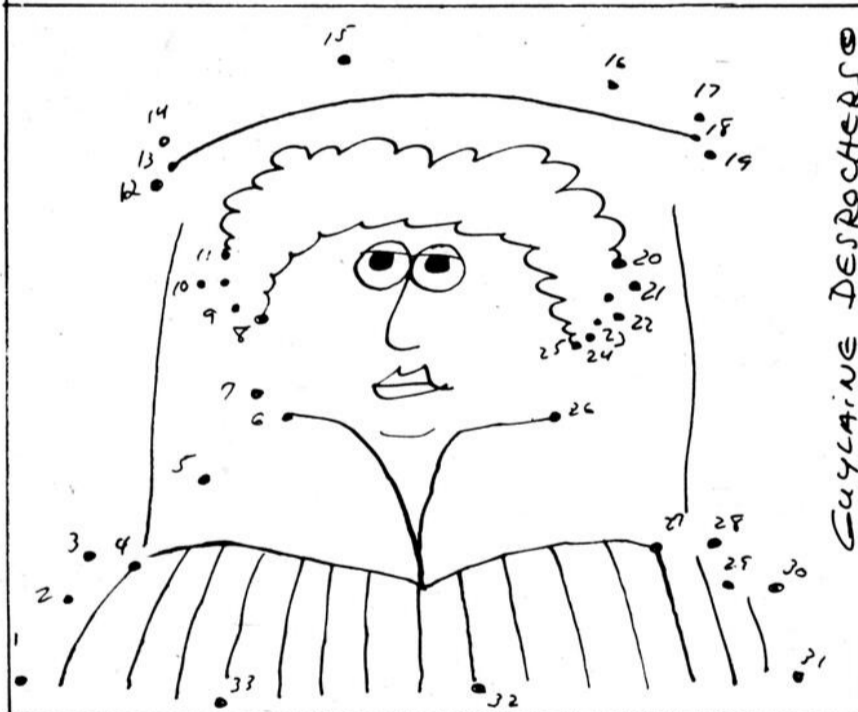

Prends la première lettre de chaque dessin et forme le mot caché. Je suis une célèbre famille de la renaissance.



## SAVAIS-TU

Que la renaissance couvre 250 ans d'histoire basée sur les arts et la culture des Grecs et des Romains. Qu'elle débute en Italie et s'étendit à toute l'Europe. Que Léonard De Vinci peintre, inventeur, musicien, architecte est l'un des plus grands hommes de tous les temps, appartient à la renaissance. Que la renaissance se termina avec la date de la mort de la reine Elizabeth Ière d'Angleterre, soit en 1603.

A-5, B-Michel Ange, C-1-Copernic  
2-Cartier, 3-Marie Stuart, 4-Holbein  
5-Elizabeth Ière, 6-Gutenberg,  
D-Médicis, E-Colomb.

Suis sur le diagramme les itinéraires suivants. Je suis un célèbre explorateur.

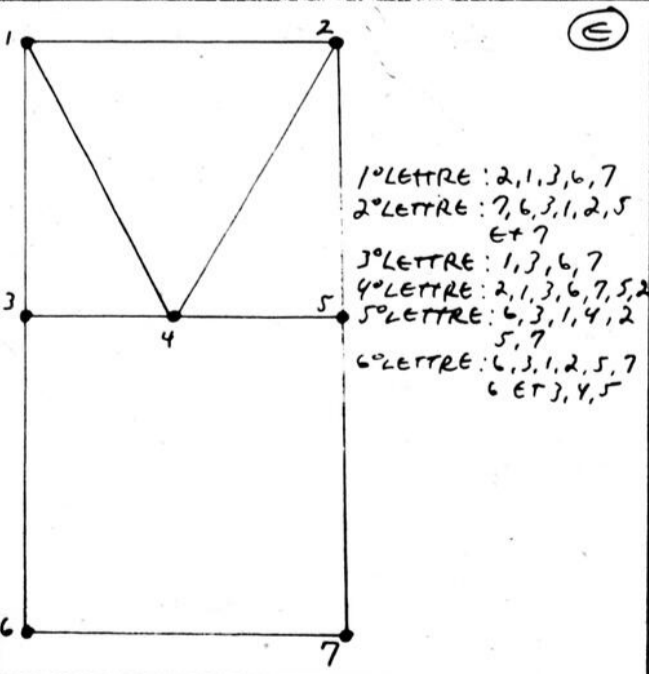

La B.C.N. à Armagh

# Une institution financière qui s'implante solidement sur la scène régionale

(P.B.) Inaugurée officiellement le 14 décembre dernier, la toute nouvelle succursale de la B.C.N. dans la municipalité d'Armagh représente déjà un atout important dans le développement économique régional de la petite et de la moyenne entreprise. D'une modeste agence établie il y a plus de 40 ans, l'institution financière s'est particulièrement bien adaptée aux véritables besoins du milieu.

Les antécédents de cette construction vaste et moderne remontent à deux ans. En effet, les autorités municipa-

les et les hommes d'affaires de la localité d'Armagh avaient constaté une déficience évidente à ce niveau parce qu'ils se voyaient bien souvent dans l'obligation d'effectuer certaines de leurs opérations financières avec les grands centres urbains comme Lévis ou Québec.

Des pressions furent alors exercées auprès du bureau chef à Montréal afin d'obtenir les services qui correspondent aux besoins financiers du monde des affaires, de confier M. Daniel Poirier, gérant de la B.C.N. à Armagh, au cours d'une

entrevue jeudi dernier.

Car auparavant, les services de l'agence se limitaient qu'aux dépôts, aux échanges de chèques et aux placements. Seulement deux employés s'occupaient d'ailleurs de ce comptoir qui était directement lié avec la succursale de St-Damien.

Devant ces efforts soutenus, les autorités de la Banque canadienne nationale conclurent, après mûre réflexion et une étude exhaustive sur le sujet, qu'un bassin de population de 12,000 habitants assurait la viabilité d'une succursale à

Armagh, exauçant du même coup les aspirations les plus légitimes du monde des affaires.

Construite à l'automne 1978, la B.C.N. d'Armagh est en opération depuis trois mois et sa santé financière est excellente, recrutant sa clientèle de St-Raphaël à St-Philémon et de St-Nérée à Ste-Euphémie.

De par sa vocation économique, la Banque s'oriente surtout dans le secteur du crédit où elle opère par un système de marges de crédit, d'affirmer le gérant de la B.C.N. à Armagh. Un impact qui s'avère des plus intéressants pour les entreprises qui sont déjà établies dans la région ou encore celles qui viendraient éventuellement dans ce secteur géographique du comté de Bellechasse.

En outre, notre interlocuteur dit avoir inventorié une centaine de commerces dans cette même région, ajoutant que ce marché constitue un potentiel énorme et laisse déjà entrevoir un taux de croissance enviable à ce niveau proprement dit.

Refusant d'avancer des chiffres précis sur l'actif de sa succursale, il explique qu'il faudra attendre à la fin du mois d'avril. Toutefois, l'expansion est pour le moins rapide dans ce premier trimestre de l'année 1979 et le cap des \$2 millions est

déjà dépassé. De plus, des 1000 à 1,200 clients actuels, quelques centaines d'autres pourraient bien s'ajouter.

**Des services.**

La B.C.N. s'est particulièrement fait connaître par la nature de ses services spécialisés comme les prêts aux entreprises, aux agriculteurs et aux opérations forestières. Néanmoins, elle ne limite pas son champ d'action à ce seul niveau; divers autres services sont offerts comme dans les Caisses populaires.

Somme toute, cette institution financière tout en complétant le domaine coopératif où les Caisses populaires sont particulièrement actives, se taillera une place dans le marché financier en contribuant à canaliser les opérations bancaires dans la région. Implantée solidement dans le milieu, la B.C.N. d'Armagh s'adaptera donc en permanence au développement économique de Bellechasse et possiblement à la venue de nouvelles entreprises.



Aménagée dans une construction des plus modernes, la B.C.N. d'Armagh répond à un besoin évident dans le milieu communautaire et surtout dans le monde des affaires.

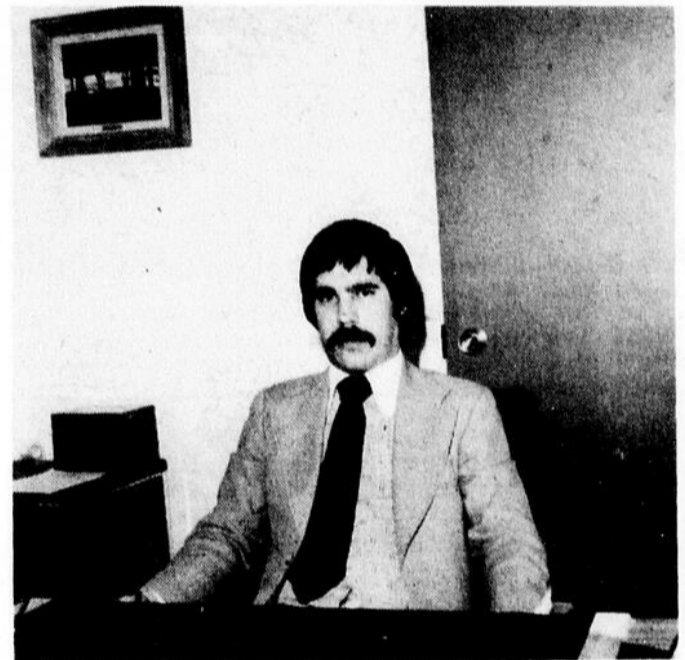

Riche d'une expérience de plus de sept ans à travers la province dans le domaine bancaire, M. Daniel Poirier, gérant de la succursale d'Armagh, a reçu le mandat de faire connaître la B.C.N. et les services qu'elle offre. Il affirme lui-même que les gens sont très fiers d'avoir une banque, ce qu'ils attendaient d'ailleurs depuis longtemps.

Player's *Légère*  
Roulez-en  
une douce



La satisfaction Player's dans un tabac naturellement plus léger.  
La raison du plus doux est enfin la meilleure.

Player's *Légère*  
Roulez-en  
une douce



Toute la saveur du tabac. Goût allégé.  
Ils filtrent mieux.

# A VOYAGE

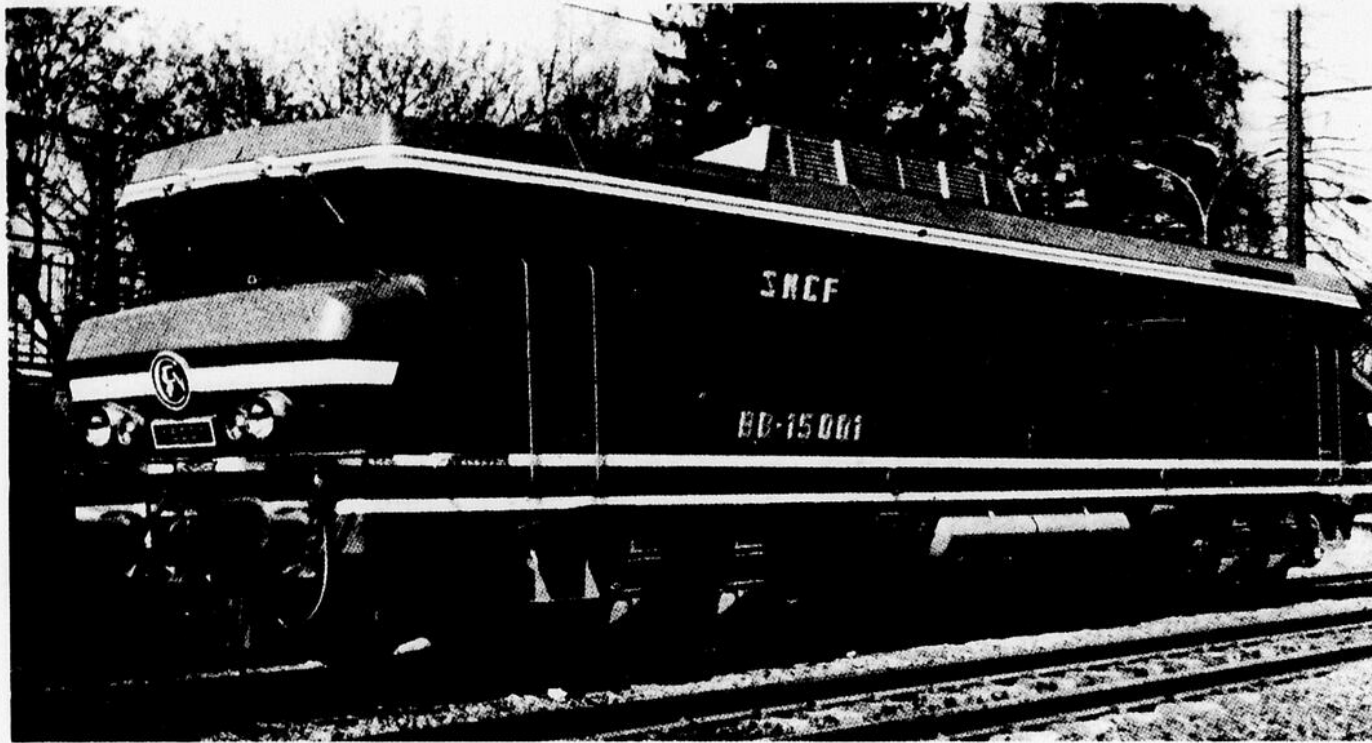

Une des plus récentes locomotives électriques: la BB 15.000 utilisée sur la ligne Paris-Strasbourg.

## Visiter l'Europe par Eurailpass

L'Eurailpass est une carte de libre circulation par train, commode, utilisable en 1ère classe à travers 15 pays du Continent Européen

entièrement payée à l'avance. L'Eurailpass vous offre la liberté de parcourir l'Europe de long en large, que vous visitiez un, deux ou

plusieurs pays, et de vous arrêter ou de voyager à votre gré. Mais si vous le préférez, vous pouvez, sans limite, effectuer un nombre d'excursions différentes par chemin de fer au départ d'une ville choisie.

Et vous ne payez que: U.S. \$180 pour 15 jours; U.S. \$220 pour 21 jours; U.S. \$270 pour 1 mois; U.S. \$380 pour 2 mois; U.S. \$450 pour 3 mois.

Si vos enfants ont moins de 12 ans, ils ne paient que demi-tarif et, s'ils ont moins de 4 ans, ils voyagent gratuitement.

Comment se procurer Eurailpass

La façon la plus simple de se procurer Eurailpass est

de s'adresser à votre agent de voyage ou encore à la Société Nationale des Chemins de fer français, 1500 rue Stanley, Suite 436, Montréal, H3A 1R3. On vous fournira tous les renseignements dont vous aurez besoin.

L'Eurailpass n'est pas en vente en Europe; vous devez l'acheter avant votre départ. Vous avez six mois pour commencer à l'utiliser. Lorsque vous décidez de prendre le train pour la première fois, faites valider votre Eurailpass par la gare où vous comptez prendre le train; cela consiste à faire indiquer les dates de début et de fin de validité. C'est la seule formalité, mais elle est obligatoire.

## Les trains roulent vite

En France, les trains roulent vite, à 160 km/h, et même, sur certaines lignes, à 200 km/h.

En quelques heures, vous pouvez vous rendre de Paris aux villes ou stations les plus éloignées ou bien passer rapidement d'une région à une autre.

Voici quelques temps de parcours:

|                    |        |                  |        |
|--------------------|--------|------------------|--------|
| Paris-Rouen        | 1 h 07 | Paris-Bordeaux   | 3 h 50 |
| Paris-Tours        | 1 h 41 | Paris-Strasbourg | 3 h 52 |
| Paris-Deauville    | 1 h 51 | Paris-Grenoble   | 5 h 12 |
| Paris-Rennes       | 2 h 58 | Paris-Lourdes    | 7 h 31 |
| Paris-Vichy        | 3 h 06 | Paris-Nice       | 9 h 05 |
| Toulouse-Marseille | 3 h 53 | Strasbourg-Lyon  | 5 h 01 |

| De         | A         | Distance (en Kms) | Temps de parcours |
|------------|-----------|-------------------|-------------------|
| Amsterdam  | Bruxelles | 237               | 2:30 h.           |
|            | Paris     | 555               | 5:00 h.           |
| Barcelone  | Avignon   | 470               | 5:23 h.           |
|            | Genève    | 870               | 9:09 h.           |
| Copenhague | Hambourg  | 360               | 5:05 h.           |
|            | Cologne   | 821               | 9:14 h.           |
|            | Stuttgart | 1205              | 13:09 h.          |
| Luxembourg | Zurich    | 450               | 4:29 h.           |
| Milan      | Florence  | 320               | 2:48 h.           |
|            | Rome      | 630               | 6:00 h.           |
| Paris      | Lyon      | 512               | 3:45 h.           |
|            | Marseille | 863               | 6:35 h.           |
|            | Nice      | 1088              | 9:05 h.           |
| Vienne     | Nuremberg | 516               | 5:14 h.           |
|            | Cologne   | 989               | 9:57 h.           |
| Zurich     | Munich    | 352               | 4:16 h.           |

### N.O.I.R.

Nous tenons à rappeler à nos lecteurs que la page hebdomadaire A-1 VOYAGE demeure une page de groupe, réalisée pour un grand nombre d'hebdomadaires du Québec, touchant explicitement l'aspect touristique des pays concernés.

En aucun temps, les textes d'informations-voyages ne touchent les conditions politiques ou politico-sociales du pays visité. Un grand nombre de reportages proviennent de rédacteurs ayant déjà effectué le voyage décrit. Dans d'autres cas, il s'agit d'un résumé d'informations recueillies à partir de dossiers confectionnés de diverses documentations officielles et de brochures et dépliants gouvernementaux.

Droits d'auteur protégés par Promotion G & P Inc., 84 rue Richelieu, Saint-Jean, Qué. J3B 6X3.

### EURAILPASS 1<sup>cl</sup>

15

DAYS

|           |    |       |      |
|-----------|----|-------|------|
| FIRST DAY | 01 | 07    | 78   |
| DAY       |    | MONTH | YEAR |
| LAST DAY  | 15 | 07    | 78   |
| DAY       |    |       |      |

M Jerry Braatz

Country Canada Passport No AF-123456

This ticket is strictly personal and not transferable

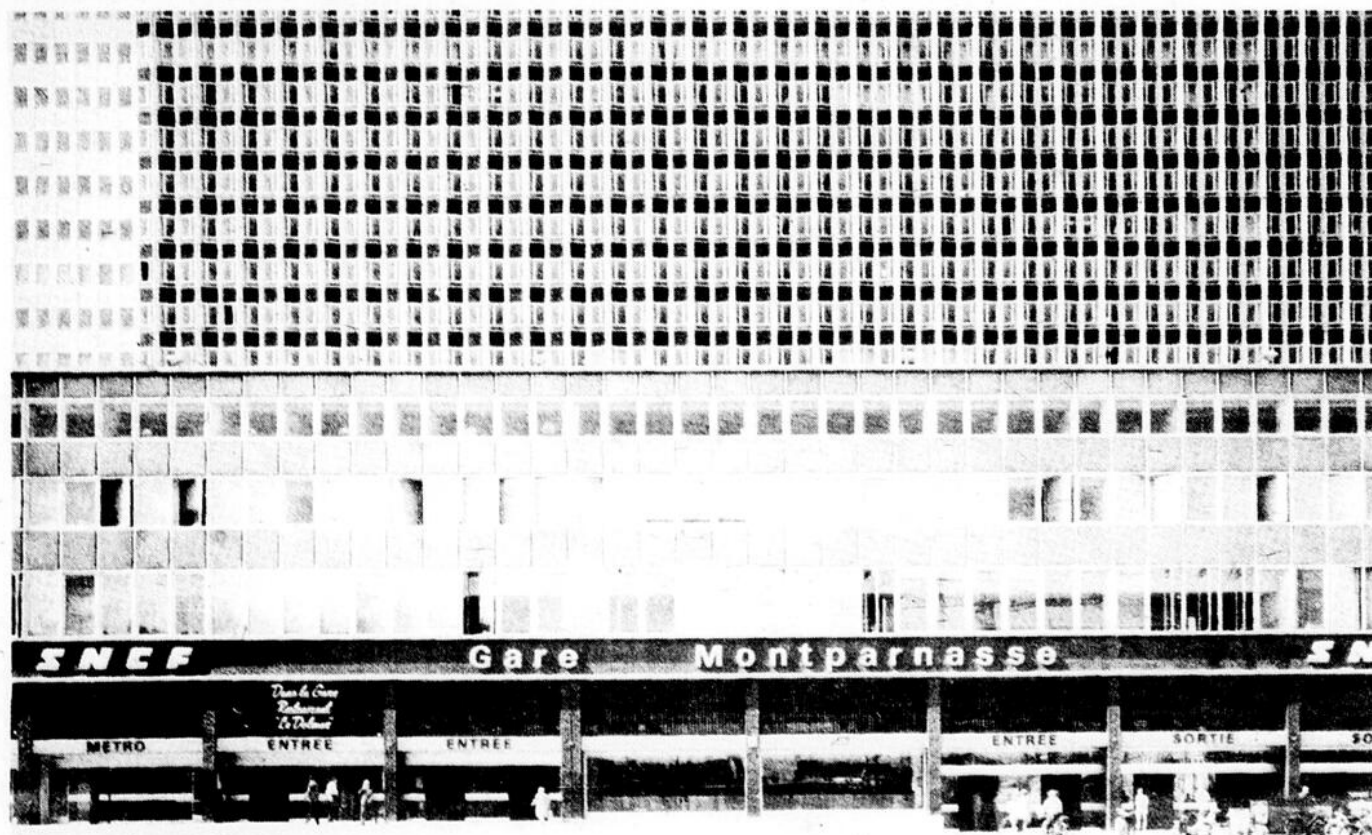

La nouvelle gare de Paris-Montparnasse, intégrée dans le grand ensemble de Mairie

Montparnasse, a été mise en service en mars 1969.

### DENTUROLOGISTE

*Serge Asselin, d.d.*

**BUREAU LE MARDI:**  
St-Paul, Edifice municipal  
469-3133

1368 Rue des Montagnais, Ancienne-Lorette 872-1739

A 20 MINUTES DE QUEBEC

## Le Manoir du Lac Delage

offre son

### Super Spécial du Printemps

pour fins de semaines

|                          |         |
|--------------------------|---------|
| 2 nuits - chambre double | \$55.00 |
| 3 nuits - chambre double | \$75.00 |

(offre valide jusqu'au 31 mai 1979)

RESERVEZ DES AUJOURD'HUI:

1-800-463-2841  
1-418-848-2551

Le Manoir du Lac Delage,  
une atmosphère rustique et distinguée!

Piano-bar — Salle à diner  
Café-terrasse — Piscine — Golf — Tennis

# UNIPRIX ECONOMISEZ



**LIMITE DE 3 PAR CLIENT**  
Certains articles peuvent se vendre au prix de nos promotions de sorte que nous ne pouvons garantir les quantités pour la durée de la vente.  
**DU 28 MARS AU 7 AVRIL 1979**  
VALIDE AU COMPTOIR SEULEMENT

|  |                                       |  |                                      |
|--|---------------------------------------|--|--------------------------------------|
| <b>FACELLE ROYALE</b><br>Papier de toilette blanc, 4 rouleaux  | <b>1.07</b><br>Economisez <b>46c</b>  | <b>KOTEX</b><br>12 serviettes sanitaires Reg. super ou super plus          | <b>85c</b><br>Economisez <b>105</b>  |
| <b>AGREE</b><br>Rince-conditionneur Reg. avec corps gras 450ml | <b>1.84</b><br>Economisez <b>135c</b> | <b>ANACIN</b><br>100 comprimés Soulagement rapide                          | <b>1.29</b><br>Economisez <b>98c</b> |
| <b>CEPACOL</b><br>Pastilles pour la gorge en 24                | <b>83c</b><br>Economisez <b>86c</b>   | <b>Colgate MFP</b><br>Dentifrice avec MFP Saveur ordinaire ou menthe 150ml | <b>1.29</b><br>Economisez <b>102</b> |
| <b>AGREE</b><br>Shampooing 350ml Régulier gras doux            | <b>1.97</b><br>Economisez <b>122</b>  | <b>TRAC II</b><br>5 cartouches de lames jumelles de Gillette               | <b>97c</b><br>Economisez <b>72c</b>  |

\* Ces économies sont calculées sur les prix suggérés des manufacturiers ou distributeurs.

|  |                                       |   |                                       |   |                                       |   |                                       |
|--|---------------------------------------|---|---------------------------------------|---|---------------------------------------|---|---------------------------------------|
| <b>AGREE</b><br>Shampooing 350ml Régulier gras doux          | <b>1.97</b><br>Economisez <b>122</b>  | <b>KLEENEX</b><br>Format hommes 60 blancs                     | <b>69c</b><br>Economisez <b>16c</b>   | <b>CARO BRONZE</b><br>Bronzage rapide 100 capsules                      | <b>6.89</b><br>Economisez <b>4.61</b> | <b>CARO BRONZE</b><br>Lotion à bronzage rapide 140ml                              | <b>2.69</b><br>Economisez <b>1.81</b> |
| <b>MISS CLAIROL</b><br>Shampooing colorant teintes assorties | <b>2.49</b><br>Economisez <b>1.86</b> | <b>RAMSES</b><br>12 condoms réguliers                         | <b>1.99</b><br>Economisez <b>3.41</b> | <b>STAYFREE</b><br>48 mini-serviettes                                   | <b>2.63</b><br>Economisez <b>95c</b>  | <b>CAREFREE</b><br>Protection légère en 48 s                                      | <b>2.23</b><br>Economisez <b>1.19</b> |
| <b>NUIT D'OLAY</b><br>Crème de nuit 50ml NOUVEAU             | <b>4.49</b><br>Economisez <b>2.51</b> | <b>RAMSES</b><br>12 condoms Sensitol lubrifiés                | <b>2.29</b><br>Economisez <b>3.98</b> | <b>AVEENO</b><br>Huile de bain 240ml                                    | <b>2.09</b><br>Economisez <b>1.88</b> | <b>DR. WEST</b><br>Brosse à dents Douce, moyenne ou dure                          | <b>44c</b><br>Economisez <b>70c</b>   |
| <b>PLAYTEX</b><br>55 lampons réguliers ou super              | <b>3.79</b><br>Economisez <b>1.58</b> | <b>PLAYTEX</b><br>55 lampons désodorisants réguliers ou super | <b>4.29</b><br>Economisez <b>1.74</b> | <b>ARRID</b><br>Désodorisant aerosol Reg. non-parfume, fine poudre 255g | <b>1.53</b><br>Economisez <b>1.16</b> | <b>CIGARETTES</b><br>Marques canadiennes populaires Au Québec seulement Cartouche | <b>7.49 7.59</b><br>REG KING          |

## SERVICE-PHOTO UNIPRIX

Obtenez plus de photos au même prix

### COMPAREZ

|           | DIRECT FILM | UNIPRIX      |
|-----------|-------------|--------------|
| 12 poses* | 5.29        | <b>4.41</b>  |
| 20 poses* | 7.99        | <b>6.62</b>  |
| 24 poses* | 8.99        | <b>7.48</b>  |
| 36 poses* | 12.49       | <b>10.62</b> |

\*Film négatif couleur 110, 126, 135mm

### ...ET VOS PHOTOS SONT 30% PLUS GRANDES

Les prix "Direct Film" cités ci-dessus proviennent de leur catalogue automne-hiver 1978-79

## GRATIS COPIE\* DE VOTRE PHOTO INSTANTANÉE FAVORITE POLAROID ou KODAK

\*3 1/2" x 3 1/2" 3 1/2" x 5" seulement

Chaque enveloppe de photos développées par le service photo UNIPRIX contient un coupon vous permettant d'obtenir une copie instantanée de votre photo préférée. \*Offre en vigueur jusqu'au 30 avril 1979.

|   |             |  |             |  |             |  |             |  |             |   |             |
|---|-------------|--|-------------|--|-------------|--|-------------|--|-------------|---|-------------|
| <b>BAND-AID</b><br>Pansements adhésifs 100 s.             | <b>1.58</b> | <b>AYDS</b><br>Régime amaigrissant saveur café 68g | <b>3.29</b> | <b>DENTU-CREME</b><br>Dentifrice pour dentiers 100ml | <b>1.33</b> | <b>VISACLEAN</b><br>15ml               | <b>1.33</b> | <b>JOHNSON</b><br>Huile pour bébés 250ml | <b>1.78</b> | <b>PLAYTEX</b><br>100 bouteilles jetables             | <b>2.29</b> |
| <b>MISS BRECK</b><br>Fixatif 400ml Reg. non-parfume extra | <b>1.89</b> | <b>RAPID SHAVE</b><br>Mousse à raser 300ml - 50ml  | <b>1.29</b> | <b>DR. WEST</b><br>Brosse à dentiers                 | <b>89c</b>  | <b>CONFIDETS</b><br>48 maxi-serviettes | <b>3.49</b> | <b>PLAYTEX</b><br>Ensemble de biberons   | <b>6.99</b> | <b>DIAPARENE</b><br>150 serviettes humides pour bébés | <b>2.79</b> |

CONSULTEZ **UNIPRIX** POUR TOUS VOS PHARMACEUTIQUES À PRIX COUPÉS

**FAMILLES MONOPARENTALES (Veuvage, séparation, divorce, célibat)**

**Rapport d'enquête sur la situation des familles monoparentales de Montmagny-Nord**

La présente chronique nous donnera un aperçu du niveau de scolarité des chefs de familles ayant répondu lors de l'enquête. Nous vous présentons les données recueillies dans le tableau qui suit.

**TABLEAU 48**

| Scolarité           | Nombre de répondants | %     |
|---------------------|----------------------|-------|
| Non-répondants      | 20                   | 7.1%  |
| 1e à 7e année       | 156                  | 55.5% |
| 8e ou 9e année      | 43                   | 15.3% |
| 10e année           | 20                   | 7.1%  |
| 11e année           | 16                   | 5.7%  |
| 12e année           | 15                   | 5.3%  |
| Cours professionnel | 11                   | 3.9%  |

En se référant à ce tableau, nous pouvons remarquer que la scolarité de 156 personnes, soit 55.5%, se situe au niveau du primaire. Il y a 43 personnes se classant en 8e ou 9e année, ce qui représente 15.3% des gens visités. Sur les 20 non-répondants, ont doit signaler que 9 personnes dépassent les niveaux inscrits, ayant des cours

au Cégep ou à l'Université.

244 personnes n'ont pas suivi de cours professionnel, soit 86.8%. Par contre, 37 personnes nous précisent les cours suivis. La plus forte concentration se retrouve en secrétariat général ou Ecole normale, ce qui équivaut à 35%. Si on regroupe le reste de la population visitée, on remarque 3 répondants dans les cours de couture, de coiffure et de cuisine et 7 autres en art ménager, ou commis-comptable, ou infirmière-auxiliaire. 4 personnes ont étudié en mécanique, I.B.M., paramédical ou supervision de cours au niveau de l'industrie. Enfin, 5 personnes se retrouvent en gérontologie, marketing, initiation à la vente, comptabilité et armée canadienne.

**Expérience de travail passées**

A la question: "Avez-vous déjà travaillé à l'extérieur et si oui, dans quel(s) domaine(s)?", nous avons eu 198 répondants qui ont affirmé avoir déjà eu une ou des expériences sur le marché du travail. 80 personnes ont précisé n'avoir jamais travaillé à l'extérieur et enfin 3 autres

n'ont pas répondu à la question.

Nous vous donnons maintenant les différents domaines de travail, énumérés par les répondants. Soulignons cependant qu'une même personne a pu travailler dans plus d'un domaine, ce qui explique la différence entre le nombre de répondants et les domaines énumérés.

Si on parle de l'entretien ménager, que ce soit comme femme de chambre, aide-familiale ou concierge, on retrouve 58 personnes qui ont travaillé dans un ou plusieurs de ces domaines. Côté travail d'usine, 44 personnes ont une expérience soit comme journalier ou travailleur spécialisé. Dans la restauration, nous en retrouvons 40 ayant une expérience valable soit comme serveuse de table, cuisinière ou aide-cousinière. 19 personnes nous ont signalé avoir déjà travaillé dans un bureau, que ce soit au niveau secrétariat, comptabilité, réceptionniste, téléphoniste, agent de bureau ou de collection.

La situation de vendeuse, caissière, commis-vendeur, commis-caissière et gé-

rante de magasin se retrouve 18 fois. De plus, 16 répondants ont de l'expérience dans l'enseignement et dans l'éducation spécialisée.

(A suivre dans la prochaine chronique).

**Invitation**

Nous vous rappelons que tous les chefs de famille monoparentale sont cordialement invités à la réunion mensuelle de l'Association des Familles monoparentales de Montmagny, qui se tiendra jeudi, le 29 mars, à 19 heures 30, au sous-sol de l'église St-Thomas (entrée côté sud). Nous recevront alors Me Pierre Fortin qui nous entretiendra de l'Aide Juridique. Bienvenue à tous.

L'équipe de projet l'Étincelle  
Projet Canada au Travail

Rachelle Caron, secteur Montmagny, 248-2016.

Roseline Normand, C.L.S.C. Trois-Saumons, 598-2501 ou 247-3072.

Colette Paré, C.L.S.C. Montmagny-Sud, 249-2501 ou 249-4801.

**LA DIETETIQUE CHEZ-VOUS**

PAR DENYSE HUNTER



**Equivalences (fruits et légumes)**

Pour économiser lors de l'achat des fruits et légumes, il est préférable de les acheter à la livre plutôt qu'à l'unité. Mais on se demande souvent combien il y a de fruits ou de légumes dans une livre. C'est souvent pratique de le savoir pour certaines recettes où l'on demande 1 livre de pomme par exemple, surtout si l'on ne possède pas de balance! Voici donc quelques équivalences:

| Aliment                   | Poids    | Mesure  |
|---------------------------|----------|---|
| Pommes fraîches           | 1 lb     | 3-4 moyennes ou 4 1/2 tasses coupées en cubes, pelées |
| Sauce aux pommes          | 1 lb     | 2 tasses  |
| Asperges (en conserve)    | 1 lb     | 17-19 tiges ou 2 1/2 tasses (en morceaux)             |
| Bananes                   | 1 lb     | 3 moyennes ou 2 à 2 1/2 tasses franchées              |
| Betteraves                | 1 lb     | 3 à 4 moyennes ou 2 1/2 tasses franchées              |
| Choux de Bruxelles        | 1 lb     | 4 tasses  |
| Chou cru                  | 1 lb     | 4 tasses haché  |
| Carottes franchées        | 1 lb     | 3 à 3 1/2 tasses franchées                            |
| Carottes entières         | 1 lb     | 4-5 moyennes  |
| Chou-fleur                | 12 onces | 1 petit   |
| Céleri                    | 1 lb     | 4 tasses haché fin ou 6 tasses en cubes               |
| Canneberges               | 1 lb     | 4 tasses  |
| Concombres                | 1 lb     | 3 tasses franchés                                     |
| Dattes                    | 1 lb     | 2 1/2 tasses hachées                                  |
| Pamplemousse              | 1 lb     | 1 pamplemousse (10-12 sections)                       |
| Raisins frais             | 1 lb     | 2-3-4 tasses  |
| Raisins secs              | 1 lb     | 3 tasses  |
| Laitue                    | 1 lb (1) | 6-8 tasses haché                                      |
| Champignons frais         | 1 lb     | 6-3-4 tasses crus ou 1 1/2 tasses cuits               |
| Champignons en conserve   | 1 lb     | 2 tasses  |
| Oignons                   | 1 lb     | 4-5 moyens ou 2-3 tasses hachés                       |
| Oranges (grosueur 72)     | 1 lb     | 2 (20-22 sections)                                    |
| Jus d'orange congelé      | 6 onces  | 2 1/4 tasses (reconstitué)                            |
| Poires                    | 1 lb     | 3-4 moyennes  |
| Pêches                    | 1 lb     | 4 moyennes  |
| Piments verts             | 1 lb     | 7-9 moyens  |
| Pommes de terre crues     | 1 lb     | 3 moyennes ou 2 tasses cuites                         |
| Prunes cuites dénoyautées | 1 lb     | 3-4 tasses  |
| Epinards                  | 1 lb     | 20 tasses crus ou 2-3-4 tasses cuits                  |
| Fraises                   | 1 lb     | 2 1/4 tasses  |
| Framboises                | 1 lb     | 3-3-8 tasses  |
| Tomates                   | 1 lb     | 3-4 moyennes  |

J'espère que ces mesures vous seront utiles pour une meilleure comparaison des coûts des différents fruits et légumes.

Denyse Hunter Dt. p.  
CLSC des Trois-Saumons,  
St-Jean Port-Joli

**10 voyages dans le monde à gagner...**



**au concours "Vacances Provigain"**

Au total: 20 billets d'avion plus \$5,000 à gagner. Participez au concours "Vacances Provigain" et courez la chance de gagner une paire de billets d'avion pour n'importe quelle destination par vol CP Air plus \$500 d'argent de poche. C'est facile, il vous suffit de remplir une formule de participation

à votre supermarché Provigain et de la déposer dans la boîte marquée "Vacances Provigain". Participez souvent, aucun achat n'est requis.

Pour plus de détails, informez-vous à votre supermarché Provigain participant.

Merci d'avoir choisi

**provigain**

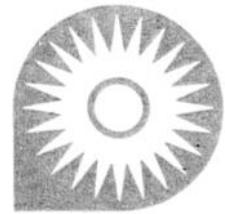

**DENTUROLOGISTE**

André Normand  
21 Valcourt, Montmagny  
248-0849



# En vue du 250<sup>e</sup> anniversaire de St-François Le régime seigneurial

On ne peut comprendre le développement social et terrien de nos vieilles paroisses si on ne les relie pas à cette institution qui avait nom régime seigneurial et qui se disparu par étapes en 1854 et 1935 pour s'éteindre complètement tout récemment.

Ce régime avait été importé de France aux tout débuts de la colonie. Il avait été adopté aux conditions canadiennes et on lui avait donné une orientation différente de celle qu'il avait en Europe. Au Canada, la tenure seigneuriale avait pour objectif premier l'ouverture à l'agriculture et à l'industrie forestière des terres vierges; en Europe, il avait pris au cours des siècles le rôle de support de la noblesse.

Dans temps très anciens, les paysans avaient besoin des seigneurs pour les protéger des bandes armées qui parcouraient les pays. En retour, les Seigneurs avaient demandé à ces paysans un certain

nombre de services qui étaient à la longue, devenus des obligations du paysan vis-à-vis le seigneur. Toute une kyrielle de droits et obligations avaient été établis. C'est ainsi que les droits du seigneur européen comprenaient: le service militaire, la corvée, l'arban, le semage, l'hospitalité, le chevalage, le carnage, le frisonage, le moutonnage, la forage, la frise, le champart, le terrage, le carpot, le fromentage, l'avenage, le bassinage, le banvin, le fourrage, le hallage, l'estallage, le fenestrage, le pulvéricum et les banalités pour le moulin à farine, le pressoir, le four et la forge, les réserves de chasse et pêche, la fourniture de chapons et de bûches de Noël, l'imposition de cens et rentes, de lods et ventes et d'entretien des routes.

Par opposition le régime seigneurial canadien n'avait retenu de tous ces droits que les derniers, c'est-à-dire les cens et rentes, les lods et ventes, l'entretien des

routes et la banalité. A chaque année, l'habitant devait aller au manoir seigneurial pour y gagner le cens, sorte de taxe éternelle attachée à la terre, qui signifiait que l'habitant, le censitaire n'était pas le propriétaire de sa terre; mais bien un locataire. Les rentes étaient une autre taxe proportionnelle à la superficie de la terre qui étaient payées en sus du cens. Les droits de lods et rentes étaient un droit qu'avait le Seigneur de prélever le douzième du prix de vente lorsque la terre changeait de propriétaire autrement que par succession directe. Finalement il y avait pour le censitaire, l'obligation de faire moudre son grain au moulin banal du seigneur.

Ces derniers d'ailleurs devait rendre foi et hommage au gouverneur et de temps en temps, faire élaborer un document intitulé aveu et dénombrement dans lequel étaient énumérés tous les censitaires du seigneur ainsi que les caractéristiques principales de

leur terre: dimensions, espace en culture, bâtiments, localisation.

Le Seigneur devait aussi fournir à ses frais le ou les moulins à moudre le grain et, au début de la colonie, ouvrir à ses frais et entretenir le chemin qui y conduisait.

En 1672, le seigneur de Berthier reçoit la seigneurie de Bellechasse. Elle a 2 lieues de largeur sur le fleuve et 2 lieues de profondeur, couvrant ainsi toute la paroisse de Berthier et la majeure partie de celle de St-François. Subséquemment, au milieu du XIX<sup>e</sup> siècle, une partie de la seigneurie voisine à l'ouest, celle de St-Vallier fut annexée à la paroisse de St-François. Plus tard, une concession au sud de la limite de la seigneurie fut aussi annexée dans le canton d'Armagh. Elle prit nom de LES PRAIRIES.

(à suivre)  
Louis-Philippe Bonneau

## Changements à la loi de l'Assurance-Chômage

# Taux de prestations

La Loi C-14 modifiant la Loi sur l'Assurance-Chômage implique un changement important qui est entré en vigueur le 7 janvier 1979: il s'agit de la réduction du taux de prestations d'Assurance-Chômage.

En effet, celui-ci est maintenant égal à soixante pour cent (60%) de la rémunération hebdomadaire assurée moyenne des 20 dernières semaines de travail ou moins selon le cas et ceci s'applique à tous les prestataires, sans égard au fait que la période de prestations ait été établie avant l'entrée en vigueur de cette modification.

Comme exemple, quelqu'un qui était déjà sur prestations et avait une moyenne hebdomadaire assurée de \$220.00 avait droit à \$147.00 de prestations par semaine, et pouvait aussi gagner \$37.00 sans affecter ses prestations, soit 25% de son taux brut hebdomadaire.

Depuis le 7 janvier dernier, cette même personne ne peut recevoir que \$132.00 par semaine et ses gains admissibles s'élèvent maintenant à \$32.00, soit 25% de son nouveau taux de prestations.

Il est facile de constater qu'une diminution de 66 2/3 à 60% de la moyenne assurée représente une diminution réelle de 10% dans le taux de prestations.

Vous ferai remarquer pendant, que les travailleurs bénéficient d'une diminution de 10% de la cotisation à l'Assurance-Chômage. En effet, un travailleur payait \$1.50 du \$100.00 de salaire assurée alors qu'il ne paie maintenant que \$1.35 du \$100.00 depuis le

7 janvier 1979.

La réduction du taux de prestations que l'on vient de voir, devrait rendre plus attrayants les emplois dont la rémunération s'approche du niveau actuel des prestations. Le changement devrait également contribuer à réduire les effets non stimulants de l'Assurance-Chômage, sans entraîner une diminution importante du revenu. Il encouragera les

prestataires à chercher du travail et à accepter des emplois moins bien rémunérés. De même, il devrait encourager les employés à conserver leur poste plutôt que de le quitter volontairement pour toucher des prestations d'Assurance-Chômage.

Louis Paquet  
Agent de liaison  
CEIC Lévis

**NOUVEAU... POUR VOUS, CHERS CLIENTS!**



Frais  
Bons  
Savoureux

Afin de vous offrir des produits plus frais, nous fabriquons maintenant, chez-nous:

**LES PAINS**

**A HOT-DOG, HAMBURGER, SOUS-MARIN**

— DEMANDEZ-LES A VOTRE LIVREUR

— COMMANDEZ-LES A NOTRE COMPTOIR

*Nous voulons toujours mieux vous servir...*

Grande variété de fromages: canadiens et importés

**La Boulangerie**  
**Jean-Claude Fortin Inc.**

105, rue St-Louis,  
Montmagny  
248-1062

## VENTE D'ENTREPOT

TAPIS

PRELART

Hâtez-vous  
le choix  
est encore  
bon

**ROULEAUX NEUFS**

de 20 verges à 120 verges

de **\$2.79** V.C.  
à **\$8.79** V.C.

**BALANCE DE ROULEAUX A LIQUIDER**

**1/2** PRIX

**JACQUES DUMAS**

St-François

Cté Montmagny



MEMBRE ASSOCIÉ PROTECTEON...  
L'ASSOCIATION DES MARCHANDS DE MEUBLES DU QUÉBEC

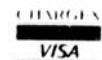

**259-7741**

EXTRAIT DE PLANTES DE ROLMEX INC. Qualité supérieure  
**LOUIS GAULIN**  
REPRESENTANT  
11, Ave Ste-Brigitte  
Montmagny 248-3930

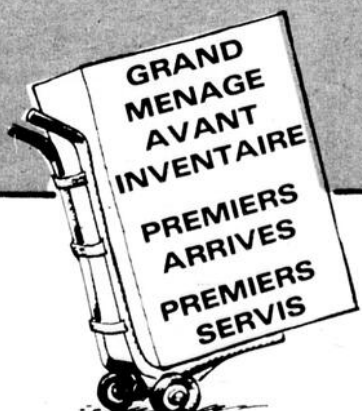

# cartes professionnelles

## Notaires

### Hébert, Vallée et Lemieux

Notaires, conseillers juridiques



Georges Hébert, B.A.L.L.L.  
Paul-Henri Vallée, B.A.L.L.L.L.  
Gaston Lemieux, B.A.L.L.L.L.

192 de la Gare, Montmagny

248-1202

Depositaire du greffe de  
Me Paul Dolan Notaire

17, St-Magloire  
Montmagny  
C.P. 128

### MARIO DOLAN

Notaire & Conseiller juridique

Tous les jours: 9 hres à 5 hres. Le soir: sur rendez-vous

248-5898

Lundi soir: Cap St-Ignace Alfred Thérberge (Hôtel Central) 246-5329

## Assurances



Jeanne L.  
Boulanger

C. D'A ASS

COURTIER D'ASSURANCES GÉNÉRALES

Vie - Feu - Vol - Accident

Responsabilité Auto

211 rue du Manoir, Montmagny, Qué.

Tél.: Bur.:  
248-0226



## Arpenteurs-géomètres



ARPEUTEUR-  
GEOMETRE

Jacques Pelletier

Depositaire d'une partie du greffe  
de Marc Thiboutot

206, 11e Rue, Montmagny  
248-2091



ARPEUTEUR-GEOMETRE  
Camille Bouchard

Depositaire d'une  
partie du greffe  
de Marc Thiboutot

1004, 4e Rue, La Pocatière  
Tél.: 856-2573

## Arpenteur - Géomètre



GAETAN MASSON

169, des Meuniers, Montmagny  
248-6107 1-832-6161

## Ingénieurs conseils

DESPRES, LANDRY & ASS.

Ingénieurs conseils

Montmagny Tél.: 248-0622

Tél.: 248-3420

Dr. E. Gobeil, O.D.

DR. MARC-ANDRÉ  
ST-MARTIN, O.D.  
OPTOMETRISTES

Edifice Allard, app. 21-23  
46 Est, St-Jean Baptiste  
Montmagny

Jacques Deschênes

Optométriste

1 Place de l'Église  
Suite 304, Montmagny  
248-2872

OPTOMETRISTES

## TRUC DES 7 ERREURS



## Tenue de Livres

Bureau: 1, 6e rue, Montmagny, Qué. Tél.: 248-2722

RAYMOND LORTIE

B.A., D.W.S.A., C.A.E.A.U.L.

Tenues de livres - Rapports d'impôt - Administration

## Ouvrage Général de bureau

Mme André Minville  
4, 7e rue, Montmagny  
Tél.: 248-1610

Jean-Paul CLOUTIER

B.A., L.Sc.C., Adm. A

J. Maurice CLOUTIER

B.A., L.L.L., Notaire

Saint-Paul, Co. Montmagny, Qué.

Gaston CLOUTIER

Cloutier et Cloutier Enrg  
Assurances Gen

Guy CLOUTIER

B.A.  
Administration

## Directeurs de Funérailles

LAURENT  
NORMAND INC.

Directeur de Funérailles

Montmagny, Bellechasse

Bur.: 248-0545

115 rue St-Louis Montmagny

Marcel Ruelland

Directeur de Funérailles

Foyers funéraires

Service jour & nuit

31, avenue de la Fabrique

Montmagny, P.Q. G5V 2J3

Tél.: 248-1363

## Avocats

ROBERT DAVELUY

B.A., L.L.L.

Avocat procureur

Edifice Allard

Rue St-Jean Baptiste  
Montmagny

Garant & Associé

AVOCATS ET PROCUREURS

Bureau:

77 Avenue de la Gare

Montmagny, Tél.: 248-0194

Conrad Breton O.E.C.L.L.L.

Tél. Rés.: 248-1809

Rés.: M. Garant 229-7195

Ligne directe Québec 887-3957

## Morin, Lemieux et Blais Avocats

Marcel Morin

B.A., LL.L., LL.M.

Jean-Alain Lemieux

B.A., LL.L.

Pierre Blais

B.A., LL.L.

41, est, rue St-Jean Baptiste,  
Montmagny.

TEL.: 248-3114

## Comptables

## Fernand Breton, C.A.

Comptables agréés

68, rue du Palais de Justice  
Edifice Couillard (Suite 101)  
MONTMAGNY, P.Q.

Bur.: 248-1232

Res.: 248-1513

## Caron, Corriveau, Renaud & Associés

COMPTABLES AGRÉÉS

Guy Renaud, C.A.  
Berchmans Chénard, C.A.  
Gérard Lavoie, C.A.  
Regent Gagnon, C.A.  
Gaston Bérubé, C.A.  
Roland Pouliot, C.A.  
Réal Bélanger, C.A.  
Louis-Marie Dionne, C.A.  
Hughes Dion, C.A.  
Conrad Guérette, C.A.  
Jacques Gendron, C.A.  
Jean Lébel, C.A.  
Bertrand Chouard, C.A.  
René Rioux, C.A.

15 Ave St-Magloire, Montmagny, Qué. Tél.: 248-1303

Les Galeries La Pocatière Tél.: 856-2547

Autres bureaux: Rivière-du-Loup, Matane

Jannine Caron-Guasson, C.A.

26 Chemin du Roy Est,  
St-Jean Port-Joli

Bureau: 598-3338

Résidence: 247-3837

## Mallette Benoit Boullanger Rondeau & Associés

COMPTABLES AGRÉÉS

Pierre Beaulieu, c.a.  
Associé résident  
Martin C. Guinard, c.a.

1, Place de l'Église  
Suite 302  
Montmagny, Qué. G5V 2L9  
[418] 248-5777

Bureaux:  
Québec, Montréal  
St-Jérôme,  
Ste-Agathe des Monts

## Dessinateur

Plans de Construction Résidentielle  
Plans de Rénovation Résidentielle  
Plans de Rénovation Commerciale  
Plans de Rénovation Industrielle

Conseiller pour Amélioration



SARCI ENR.

Denis Morin, tech.

248-3440

54, 3e Avenue, Appt. 2, Montmagny, P.Q., G5V 3N7

# Le guide alimentaire canadien

Le C.L.S.C. Montmagny-Sud, par le biais de son programme Canada au Travail sur la nutrition, espère amener la population en général à améliorer ses

habitudes alimentaires afin d'atteindre un bon état de santé. Pour répondre à cette attente, l'équipe Nutrition se penche cette semaine sur le guide alimentaire; étant

donné que plusieurs individus n'ont jamais vu ni entendu parler de ce guide, il nous sera aisé de voir à quel point il peut être utile. Tout d'abord, le guide

alimentaire comporte quatre groupes bien définis: LAIT et PRODUITS LAITIERS, PAIN et CEREALES, FRUITS et LEGUMES et VIANDE et SUBSTITUTS. Le guide est un modèle d'alimentation conçu pour nous aider à répondre à nos besoins nutritionnels en prenant l'habitude de consommer régulièrement des aliments des quatre groupes. Ce guide s'adresse à tous à l'exception des nourrissons.

gamme d'éléments nutritifs. Enfin, on peut adapter la grosseur et le nombre de ses portions de sorte qu'elles conviennent parfaitement à ses besoins énergétiques ou à son goût personnel. Pour ceux et celles enfin qui ne connaissent pas encore le guide, en voici un exemplaire: souvenez-vous que les besoins énergétiques varient selon l'âge, le sexe et le

type de l'activité. Les menus équilibrés d'après le guide fournissent entre 1,000 et 1,400 calories seulement. Il suffit donc de manger chaque jour des aliments choisis dans chacun de ces groupes et le tour est joué.

L'équipe Nutrition  
Yvon Caron  
France Tanguay  
Diane Vallières  
CLSC Montmagny-Sud

### lait et produits laitiers

Enfants jusqu'à 11 ans 2-3 portions  
Adolescents 3-4 portions  
Femmes enceintes et allaitantes 3-4 portions  
Adultes 2 portions

Prendre du lait écrémé, partiellement écrémé ou entier, du lait de beurre, du lait en poudre ou évaporé, comme substitut du lait individuel, principalement dans 2 autres plats. On peut également remplacer le lait par du fromage.

Exemples d'une portion  
250 ml (1 tasse) de lait, vegeux ou fromage cottage  
45 g (1 1/2 once) de fromage cheddar ou de fromage fondu

Les personnes qui consomment du lait non enrichi devraient prendre un supplément de vitamine D.

### viande et substituts

2 portions

Exemples d'une portion  
60 à 90 g (2 à 3 onces après cuisson) de viande maigre, de volaille, de poisson ou de poisson  
60 ml (4 c. à table) de beurre d'anchoïdes  
250 ml (1 tasse) de soupe de pois secs, de fèves sèches ou de lentilles  
80 à 250 ml (1/3 à 1 tasse) de noix ou de graines  
60 g (2 onces) de fromage cheddar, fondu ou cottage  
2 oeufs

### pain et céréales

3-5 portions

à grains entiers ou enrichis. Choisir des produits à grains entiers de préférence.

Exemples d'une portion  
1 tranche de pain  
125 à 250 ml (1/2 à 1 tasse) de céréales cuites ou prêtes à servir  
1 petit pain ou muffin  
125 à 200 ml (1/2 à 3/4 tasse) de riz, de macaroni ou de spaghetti

### fruits et légumes

4-5 portions

inclure au moins deux légumes.

Manger des légumes et des fruits variés — crus ou leur jus. Choisir des légumes jaunes, verts ou verts feuillus.

Exemples d'une portion  
125 ml (1/2 tasse) de légumes ou de fruits  
125 ml (1/2 tasse) de jus  
1 pomme de terre, carotte, tomate, pêche, portulac, orange ou banane, de grosseur moyenne

Chaque jour, l'organisme a besoin d'éléments nutritifs que l'on doit ingérer lors des trois repas de la journée dont le déjeuner est le plus important. Il est essentiel, pour chacun d'entre nous, de répondre à ses besoins nutritifs pour se maintenir en bon état de santé et conserver une bonne vitalité. Nos trois repas nous fourniront également l'énergie dont nous avons besoin en plus de favoriser la croissance et la réparation des tissus de notre organisme.

Evidemment, nous consommons des aliments et non pas des éléments nutritifs. Pour obtenir plus que les cinquante éléments nutritifs nécessaires tous les jours, il importe de varier ses menus. Il est possible de choisir entre plusieurs aliments dans chaque groupe, ce qui procure une vaste

**BUREAU D'AIDE JURIDIQUE**

**FORTIN ET LAVOIE**

**AVOCATS**

Me Pierre Fortin D.E.C. LL. L.  
Me Jogues Lavoie D.E.C. LL. L.

4 Ave du Ruisseau Montmagny G5V 2H7  
**248-3230**

**Céramique Montmagny Enr.**

Serge Collin, prop.

**POSE - REPARATION - VENTE**

**TUILE DE CERAMIQUE**

62 ST-LOUIS, MONTMAGNY 248-1415  
Estimation gratuite

# YAMAHA

## offre un rabais comptant.

**1er mars au 30 avril**  
**— 12 modèles**

**Garage Jacques Latulippe**

ROUTE 132  
ST-MICHEL  
BELLECHASSE  
**884-2344**

# COURS D'INITIATION À LA VIE ÉCONOMIQUE

## 7 la production de masse

Exceptionnellement cette semaine, les Ladouceur ne seront pas avec nous. Nous les retrouverons avec le dossier sur «L'inflation». Le sujet de cette semaine étant plus difficile et plus dense, nous vous suggérons la démarche suivante pour simplifier la lecture.

Lisez le cours une première fois pour avoir une vue d'ensemble du sujet. Notez au passage les points qui ne vous semblent pas clairs. Relisez-le une seconde fois en insistant sur ces points et retournez plus haut dans le texte. Cela vous permettra de faire les liens qui n'étaient pas évidents la première fois et de comprendre le cheminement des idées. En dernier lieu, inscrivez sur une feuille les idées les plus importantes qui ressortent du texte et ordonnez-les; c'est un autre moyen qui aide à comprendre le déroulement des faits.

Avec «L'Entreprise», nous avons vu qu'un entrepreneur a besoin de matières premières, de capital technique et financier et de travailleurs pour produire. Nous avons vu aussi que le but visé par l'entrepreneur consiste presque toujours à réaliser le plus grand gain monétaire possible, lequel provient de la différence entre le prix auquel il vend son produit sur le marché et le prix qu'il lui en coûte pour le produire. La recherche de la rentabilité conduira donc l'entrepreneur à organiser efficacement sa production afin d'en réduire les coûts. Parallèlement à cela, il essaiera de maintenir le prix de son produit sur le marché au niveau le plus élevé possible.

Pour organiser sa production et la mise en marché de ses produits, l'entrepreneur doit forcément faire face aux conditions des quatre types de marchés à la fois: marché financier, marché des biens de production, marché du travail et marché des biens de consommation. Ces marchés dépendent les uns des autres et leurs caractéristiques sont directement liées aux activités de toutes les entreprises mises ensemble. La rentabilité que recherche l'entrepreneur se trouve donc en bonne partie dépendante de l'attitude des autres entrepreneurs. En conséquence, la situation idéale pour celui-ci consiste à atteindre la plus grande indépendance possible face à ces derniers.

À la limite, cela revient pour l'entrepreneur à modifier la concurrence à son avantage. Il y a plusieurs moyens d'y parvenir dont: l'entente avec d'autres producteurs (cartel), la fusion d'entreprises, l'élargissement et la diversification du champ d'activité (concentration ou intégration).

### Qu'est-ce que la production de masse?

On assiste à la fin du siècle dernier à la rencontre de différents facteurs sociaux (ex. peuplement des villes), économiques (ex. exploitation des colonies), politiques (ex. lois favorisant les entrepreneurs) et technologiques (ex. expansion des moyens de communication, application de l'électricité et du pétrole à la production industrielle) qui ont permis à la production de masse ou de grande échelle, d'accélérer l'évolution du système capitaliste. Depuis lors, la production de masse ne cesse de prendre de l'expansion (elle s'est généralisée à l'échelle mondiale) et de se perfectionner (elle se spécialise, se standardise, se mécanise, utilise l'ordinateur).

Pour l'entrepreneur, elle comporte de nombreux avantages: accroissement de la productivité et réduction des coûts de production, diversification de la production, renforcement de l'influence politique et économique, etc... Cependant, la production de masse comporte aussi un inconvénient de taille, c'est le danger de la surproduction. En effet, il n'est pas suffisant pour une entreprise de produire à un rythme croissant et à des coûts de production très bas pour être rentable; encore faut-il qu'elle puisse vendre ses produits. Or, il existe une limite au-delà de laquelle les stocks ne peuvent plus être écoulés faute de demandeurs. Cela entraîne presque toujours une chute des prix sur le marché. Tout entrepreneur soucieux d'augmenter ses profits essaiera donc d'allier production de masse et emprise sur le marché afin d'assurer des débouchés à sa production.

Dans cet ordre d'idée, la production de masse a marqué un tournant décisif dans l'évolution du système capitaliste: du fait qu'elle nécessite un investissement énorme en capital technique, les risques encourus par les entrepreneurs sont très importants. Ceux-ci se faisaient au siècle dernier plus de tort que de bien en respectant les principes de la libre entreprise et de la concurrence parfaite. Chacun s'occupait de ses intérêts sans trop tenir compte des activités des autres entrepreneurs, provoquant ainsi des situations de crise. C'est au lendemain d'une des crises économiques qui ont secoué

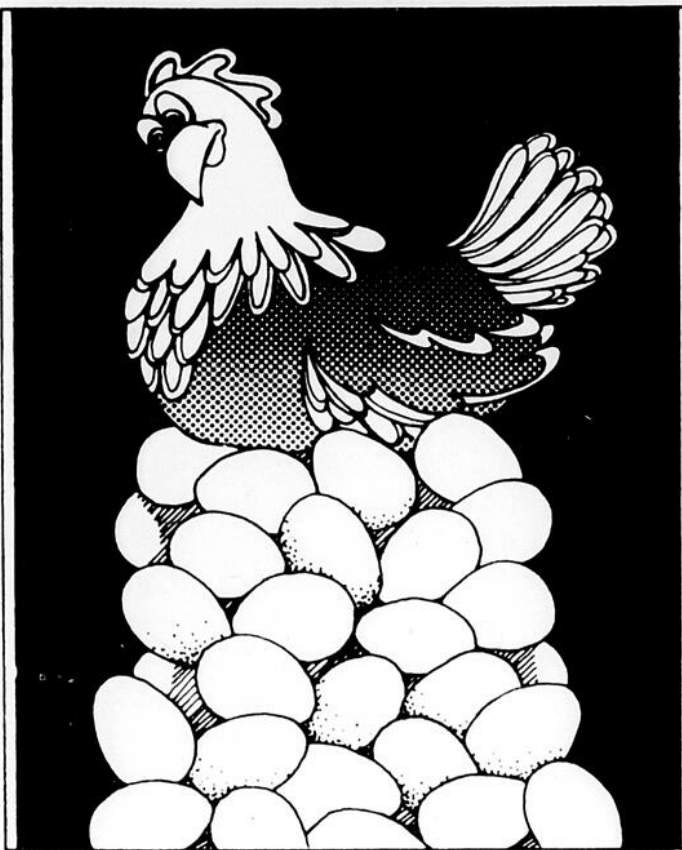

l'Europe à cette époque que les entrepreneurs ont compris que leurs affaires fonctionneraient mieux s'ils parvenaient à contrôler les quantités produites et à leur assurer des débouchés, bref s'ils réussissaient à prévoir avec plus de précision les conditions futures des marchés. Il en est résulté une action concertée des producteurs en ce qui concerne le niveau de production dans les différentes industries ainsi que la régulation des marchés. La concurrence existe toujours, mais elle est «supervisée» par les sociétés les plus puissantes.

### La concentration

La concentration est un phénomène économique connexe à celui de la production de masse. Les entreprises recherchant toujours des moyens de devenir plus rentables en sont arrivées à la production de grande échelle. Cette dernière, nous l'avons vu, implique une importante concentration des capitaux et de la production au sein d'une même entreprise. Cependant, cette concentration est fondamentalement dynamique. Aussi a-t-elle dépassé les limites d'une unité technique de production (usine) pour s'étendre: soit à plusieurs unités techniques d'une même entreprise (concentration horizontale), soit à plusieurs entreprises ayant des intérêts communs qu'elle regroupe ou fusionne selon divers procédés (concentration verticale), soit à plusieurs entreprises n'ayant même pas de liens commerciaux entre elles (conglomérat). La concentration existe et progresse rapidement dans tous les pays industrialisés, conduisant à d'immenses et puissants empires industriels, bancaires et commerciaux. Elle a dépassé depuis un bon moment déjà les frontières nationales pour donner naissance à des entreprises dont les activités dominent les marchés internationaux de certains produits. Ce sont les multinationales. Elles planifient leur production à l'échelle du monde. La compagnie Shell, qui possède une multitude d'entreprises et de succursales dans plusieurs pays, en est un exemple.

### Les formes de concentration ou d'intégration

#### 1- La concentration verticale

La concentration verticale consiste, pour une même entreprise, à contrôler des activités complémentaires de la production d'un produit, depuis l'extraction de la matière première jusqu'à la mise en marché du produit fini. Une entreprise peut contrôler une partie ou la totalité de ces activités. Cette absorption d'un ou de plusieurs champs d'activité peut s'effectuer dans les deux sens: en amont (une aluminerie qui possède une usine qui transforme l'aluminium en produits finis). L'ALCAN en est un exemple au Québec. La concentration verticale permet à l'entreprise de dominer le processus de production, de garantir le ravitaillement en matières premières et de contrôler les débouchés. Elle permet de réduire considérablement les coûts de production et de là, d'augmenter les profits.

La concentration verticale est une «mesure de sécurité» que prend l'entrepreneur. Il se protège contre les hausses du prix des matières premières. De ce fait, il s'assure une stabilité au niveau de ses coûts de production. C'est ce qui lui permet de planifier pour de longues périodes et de calculer les risques avec plus de précision. Il sait au départ si un investissement «X» sera rentable ou non. L'effort de Sidbec pour développer le gisement de Lake sur la Côte-Nord répond à ce besoin de stabilité. Sidbec assure une meilleure rentabilité. En effet, Sidbec contrôle ainsi l'approvisionnement pour son aciérie de Port-Cartier.

#### 2- La concentration horizontale

La concentration horizontale consiste, pour une entreprise et ses filiales, à produire une gamme de produits dans un même secteur. Par exemple, une entreprise qui produit les lingots d'acier et qui les transforme en poutrelles, en rails, en ressorts, etc... intègre plusieurs produits mais dans un même secteur d'activité et à un même niveau de production. Elle intègre des produits qui se concurrencent et d'autres qui se substituent.

La concentration horizontale constitue elle aussi une protection pour l'entreprise mais contre une baisse du prix de ses produits sur le marché. C'est-à-dire que si le prix des rails diminue, elle pourra toujours se reprendre avec les autres produits qu'elle fabrique.

La concentration horizontale permet de répartir certains frais fixes sur un grand nombre d'unités de production et de réaliser des «économies d'échelles». Il y a des frais qui demeurent fixes indépendamment de la quantité produite. Aussi plus la quantité produite est grande, moins les coûts fixes sont élevés par unité. Elle permet de s'approvisionner à moindres frais en raison des quantités importantes de marchandises achetées, d'accroître et de diversifier la production et, par le fait même, d'augmenter le chiffre d'affaires et les profits d'une entreprise.

#### 3- Le conglomérat

Le conglomérat consiste à regrouper des activités n'ayant aucun lien commercial entre elles dans le but de réduire les risques de la fluctuation des marchés. Un exemple bien connu au Québec est celui de «Power Corporation». En effet, «Power Corporation» possède un pourcentage suffisant d'actions dans différentes entreprises pour les contrôler.

### Le degré de concentration

L'importance de la concentration dans un secteur de l'économie dépend du nombre des entreprises qui se partagent la production dans ce secteur. Habituellement, plus leur nombre est restreint, plus la concentration est élevée. La concentration augmente dans un secteur de l'économie lorsque la production augmente et que le nombre des entreprises diminue.

On observe alors une augmentation de la dimension moyenne des entreprises. Un exemple de haut degré de concentration dans un secteur de l'économie est celui de l'industrie automobile aux États-Unis. Trois grands producteurs, General Motors, Ford et Chrysler se partagent le marché de l'automobile pendant qu'American Motors traverse une période très difficile.

### Les causes de la concentration

Elles se résument aux avantages qu'elle procure aux entreprises qui l'appliquent:

- Economies aux niveaux de la fabrication des achats, des ventes, du crédit et des frais généraux;
- Plus grande stabilité de la production en raison du contrôle du coût des matières premières et du nombre et de la variété de marchés auxquels elle donne accès;
- Puissance d'expansion et de création de nouveaux marchés (seule une entreprise puissante qui possède une gamme de filiales peut se permettre de produire à perte pendant quinze ans). Elle peut ainsi répartir ses déficits sur une grande échelle. Plus une entreprise est puissante, plus elle peut rester longtemps dans la course à la domination des marchés.

### Comment la concentration se réalise-t-elle?

#### A) Par agrandissement naturel:

C'est le cas d'une entreprise qui prend de l'expansion soit au sein d'une même unité de production, soit par la multiplication de celle-ci. Il peut y avoir ou non absorption d'une autre entreprise.

#### B) Par fusion:

Il s'agit: soit de la création d'une nouvelle entreprise qui englobe désormais des entreprises qui étaient indépendantes; soit d'une entreprise déjà existante qui en absorbe une ou plusieurs autres.

#### C) Par une participation financière:

Ce procédé s'applique au conglomérat. Il laisse subsister les entreprises mais les rattache les unes aux autres par des liens plus ou moins serrés. Il n'affecte en rien leur nombre ni leur dimension, il les regroupe simplement sous la tutelle des mêmes capitaux.

#### D) Par communauté d'intérêt:

Il s'agit d'ententes que des entreprises concluent en ce qui concerne la production et la mise en marche de leurs produits. Elles peuvent aussi s'unir pour acheter les matériaux dont elles ont besoin afin de les avoir à

meilleur prix. Ces ententes ne concernent pas les capitaux de ces entreprises et celles-ci demeurent indépendantes (par opposition à intégrées). Il existe des ententes tacites entre compagnies. Dès 1934, aux Etats-Unis, les fabricants d'automobiles s'entendaient pour réduire progressivement la qualité de leurs produits.

Il existe aussi un autre genre d'entente plus définie qui consiste à se partager les clients ou à découper le territoire en «chasses gardées». Les cartels fonctionnent sous le principe de la communauté d'intérêt.

Enfin, tous ces procédés, loin de s'exclure les uns les autres, peuvent se combiner et rendre ainsi une entreprise d'autant plus puissante. Une compagnie comme I.T.T. (International Telephone & Telegraph) est une multinationale, et elle est intégrée horizontalement et verticalement. Elle étend ses ramifications à l'échelle du monde.

## LA SEMAINE PROCHAINE l'inflation

### Sources

- DOWDAR, M.H.: «L'économie politique, une science sociale», Maspero, Paris 1974, Chap. II.  
 FOSTER, D.: «La vie économique», Mc Graw Hill éditeurs, Montréal 1970.  
 GUITTON, Henri: «L'économie politique», Librairie Dalloz, Paris 1967, Tome I, Chap. III.  
 LEMAIRE, M. - LEFEBVRE, J.: «La période contemporaine», Collection Histoire et Humanité, Casterman, Tournai 1967.  
 MHUN, HENRY: «Le tric et vous», Association Canadienne des compagnies d'assurance-vie, Montréal 1969.  
 ROCHER, Guy: «Introduction à la sociologie générale», Editions H.M.H., Montréal 1968, Tomes II et III.  
 VAN HOUTTE, J.A. - DEMAY, J.: «La période moderne», 1966.

Ce projet a été réalisé avec l'aide de:

Votre Commission Scolaire Régionale,  
 l'Association des Hebdomadaires régionaux,  
 la Direction Générale de l'Éducation des Adultes

# ACTIVITÉS

Nous vous proposons cette semaine d'aller à la recherche du mot mystère. A l'aide des indices que nous vous donnons et du cours d'aujourd'hui, trouvez les mots manquants et reconstituez-les dans le carré ci-dessous. Lorsque vous aurez terminé, vous trouverez les cinq lettres qui forment le mot mystère. Il y a quelques mots que nous vous donnons sans que vous ayez à les deviner.

|   |   |   |   |   |   |   |   |   |   |   |   |   |
|---|---|---|---|---|---|---|---|---|---|---|---|---|
| C | O | N | C | E | N | T | R | A | T | I | O | N |
| E | T | I | L | I | B | A | T | N | E | R | E | E |
| T | O | G | N | I | L | P | R | O | F | I | T | E |
| S | E | T | P | R | O | D | U | C | T | I | O | N |
| E | N | T | E | N | T | E | T | S | U | R | T | E |
| S | H | E | L | L | E | T | R | A | C | A | R |   |
| T | H | R | E | M | O | L | G | N | O | C | S | R |
| M | H | O | R | I | Z | O | N | T | A | L | E | U |
| N | O | I | S | U | F | E | H | C | R | A | M | C |
| E | S | T | O | C | K | N | A | C | L | N | I | N |
| T | E | T | I | C | H | C | I | F | F | E | N | O |
| E | S | I | R | P | E | R | T | N | E | L | E | C |
| N | O | I | T | C | A | L | A | T | I | P | A | C |

### Solution

Le mot mystère est: M A S S E

- 17-STOCK
- 16-SHELL
- 15-PROFIT
- 14-PRODUCTION
- 13-MINE
- 12-MARCHE
- 11-L'ENTREPRISE
- 10-HORIZONTALE
- 9-FUSION
- EFFICACITE
- 8-RENTABILITE
- 7-CONGLOMERAT
- 6-CONCURRENCE
- 5-CONCENTRATION
- 4-CARTEL
- 3-CAPITAL
- 2-ALCAN
- 1-ACTION

NOTE: . . . signifie qu'il manque un mot;  
 ——— signifie qu'il manque un mot et chaque tiret remplace une lettre.

- 1- Les nombreuses crises économiques ont conduit à une . . . . . concertée de la part des entrepreneurs.
- 2- Je suis un exemple de la concentration verticale au Québec: ———.
- 3- Le . . . . . se divise en deux catégories: technique et financier.
- 4- Lorsque plusieurs entreprises concluent une entente par communauté d'intérêt, on parle de . . . . .
- 5- Je suis une activité connexe à la production de masse: ———.
- 6- Malgré l'effort des entreprises de dominer les marchés, la . . . . . existe toujours, mais elle est «supervisée» par les sociétés les plus puissantes.

- 7- Lorsque la concentration s'applique à plusieurs entreprises n'ayant pas de lien commercial entre elles, on parle de . . . . .
- 8- La recherche de la ——— conduit à la recherche de l'———.
- 9- Je suis un des quatre moyens qui permettent de réaliser la concentration ———.
- 10- Je suis la forme de concentration qui intègre la production de produits variés mais dans un même secteur d'activités: . . . . .
- 11- La production de masse et la concentration sont des phénomènes qui ne pourraient exister sans moi: (qui suis-je?) ———.
- 12- Les entrepreneurs essaient de dominer les ———s (le mot est au singulier dans le carreau).
- 13- Une aluminerie qui possède une . . . . . effectue une intégration verticale en amont.

- 14- J'ai marqué un tournant décisif dans l'évolution du système capitaliste: la ——— de masse.
- 15- Je suis la motivation des entrepreneurs: . . . . .
- 16- Je suis une multinationale dont le nom apparaît sur plusieurs enseignes: ———.
- 17- Une entreprise ne peut se contenter de produire à coûts réduits, elle doit aussi écouler ses ———s (le mot est au singulier dans le carreau).

Nous vous donnons: ENTENTE - ET - ET - ET - LINGOT TRUST

# LYSE PIERS-CYR, ASTROLOGUE

## PRESENTE VOTRE HOROSCOPE



**BELIER**  
(21 mars  
au 20 avril)

**Affaires**

Toute nouveauté n'est pas bonne à essayer, mieux vaudra ne pas tenter le "diable" et de continuer dans la voie que vous avez déjà choisie. Chassez les mauvaises pensées qui vous enlèvent votre bonne humeur. Vous agitez des projets un peu naïfs pour vous enrichir, et vous piétinez; montrez-vous plus réaliste! Ceux qui vous entourent seront malins et ne se gêneront pas pour vous bluffer; vous ferez semblant de ne pas les voir mais surtout de ne pas vous en apercevoir! Cessez de rêvasser, et conduisez votre barque à bon port.

**Amour**

Vous prendrez le risque de quitter les sentiers battus, et vous irez à la rencontre d'horizons nouveaux. Faute avouée ne sera pas à moitié pardonnée; ne parlez pas de vos erreurs à votre partenaire pour vous libérer d'un poids, cela ne vous déchargera de rien du tout. Ne vous créez donc pas de problèmes; gardez-enfouies dans le fond de votre cœur vos erreurs et n'y repensez plus! Par contre, certains natifs peuvent inventer différents modes de divertissements pour échapper à la conscience de leur condition qui leur semblera cruelle.

**Santé**

Attention à vos actions trop impulsives.



**TAUREAU**  
(21 avril  
au 20 mai)

**Affaires**

Vous rencontrerez certes quelques contrariétés, mais inutile de chercher midi à quatorze heures, la patience est une vertu irremplaçable. Ne commettez pas l'erreur de croire que vous viendrez à bout des problèmes en vous contenant de rêver! Déployer au contraire toute votre énergie et les résultats seront à la mesure de vos efforts. D'ailleurs certains natifs, feront l'acquisition d'un commerce ou d'une voiture, selon les besoins de chacun, et ils porteront recevoir l'aide d'amis influents et concluent une bonne affaire.

**Amour**

Il y a un proverbe, qui semble être en rapport direct avec votre comportement sur le plan sentimental: "Qui va à la chasse perd sa place". On ne peut pas affirmer que les amours seront au beau fixe et vous devrez vous abstenir d'envenimer la situation par irreflexion. Soyez simplement patient, restez aux aguets et jouez vos atouts au moment propice. La personne aimée, vous fait des remarques que vous ne méritez pas? Tout cela sera, bien sûr, un peu déconcertant, mais si vous avez faire provision de persévérance et en user le moment venu...

**Santé**

Vos cordes vocales seront sensibles.



**GÊMEAUX**  
(21 mai  
au 21 juin)

**Affaires**

Ne menez pas votre "barque" en solitaire, dans le milieu du travail; faites-vous alliés. Les astres vous apporteront un appui déci-

sif, comme il s'en produit rarement dans votre "constellation". Les préoccupations se résorbent et feront place à une série de possibilités nouvelles. Pour d'autres natifs, la chance sera vraiment dans votre travail! La fortune sourit aux audacieux!

**Amour**

L'étranger attire votre regard au loin... Il se peut aussi que des étrangers vous hypnotisent d'une manière fascinante! La personne qui vous aime, devra être conciliante... pour vous suivre car vous vous plairez à séduire qui vous enchante, sans vouloir blesser quiconque bien sûr! Attention aux "têtes à têtes" il pourrait y avoir une suite pour l'avenir... Si vous ne vous calmez pas! Donc plus de réserve! Épargnez vos forces! La chaîne des amours grincera! A vous de jouer...

**Santé**

Soignez vos articulations.



**CANCER**  
(22 juin  
au 22 juillet)

**Affaires**

Ce que vous envisagerez sera protégé par "Dame Chance" et vous pouvez compter en outre sur l'aide désintéressée de diverses personnes. Tout ira mieux surtout si vous considérez, situations ou problèmes avec sérénité; même si l'on vous met des bâtons dans les roues; vous ne vous en sortirez pas trop mal! Une difficulté, se présentera et vous saurez qu'il ne sert à rien de se mettre "martel en tête", d'ailleurs vous prendrez les événements du bon côté. Un recyclage d'études pour certains natifs, est à prévoir!

**Amour**

Vous démontrerez votre affection avec plus d'enthousiasme que d'habitude, surtout les gens mariés ou ceux qui ont une liaison; l'entente sera presque parfaite avec l'élu de votre cœur! Le "presque" était dû à une petite incompréhension, qui sera vite réparée. Par contre, les autres qui sont libres de toute attache, faites vous des contacts, sortez davantage, tout en n'oubliant pas que de "courir d'aventure en intrigue" ne rime à rien, cela détruit et conduit à la tristesse, la solitude et l'amertume!

**Santé**

Quelques massages soulageraient vos jambes.



**LION**  
(23 juillet  
au 23 août)

**Affaires**

La justice, procédure, procès, actions et les poursuites seront des imprévues qui se produiront et auxquels, il vous faudra faire face! La diplomatie en certain cas serait efficace, mais vous saurez mesurer la portée des choses. Hésitations, retards, contretemps, tout cela ne vous empêcheront pas de vous libérer de toutes vos obligations; même si vous rouspétez un peu! A chaque jour suffit sa peine! N'est-ce pas? En conséquence, vous auriez intérêt à limiter vos ambitions à ce qui est immédiatement réalisable.

**Amour**

Il ne faut pas considérer que c'est

en vous disputant avec la personne aimée, que vous aboutirez à un résultat positif! Votre psychisme vous rendra sujet à quelques sautes d'humeur et vous serez vraiment irritable! Ces accès seront cependant vite réprimés, bien qu'ils auront des répercussions momentanées sur vos relations sentimentales. Vous n'impressionnez pas la personne chère, en agissant d'une manière insupportable, mieux vaudra démontrer votre sensibilité et faire taire votre orgueil!

**Santé**

Risque d'accident ou une opération s'annonce.



**VIERGE**  
(24 août  
au 22 septembre)

**Affaires**

Dans les jours qui suivent, vous aurez du mal à freiner votre goût du risque, ce qui peut conduire à l'inconscience face aux dangers de toutes espèces; de même que vous aurez tendance au fatalisme, vous laissant porter sans réaction sur les vagues du destin. Ne vous laissez pas aller, prenez pied dans la réalité et affrontez un avenir et tout ce qui est pénible avec le sourire! Comptez avec le temps, qui deviendra un facteur de réussite, donc pas de bousculade en quoi que ce soit. Soyez sur vos gardes!

**Amour**

La santé du conjoint vous inquiète? Chargez-vous de certaines corvées, participez à lui rendre la vie plus facile sans pour cela vous surmener à la tâche. Des liens d'amitiés peuvent se solidifier à l'endroit où se trouve le travail routinier. La personne qui tient une place dans votre cœur, éprouve pour vous un amour profond et durable. Sa fidélité et sa tendresse vous sont acquises. Vous ferez preuve d'autorité douce qui charmera, ensocellera, envoutera et peut-être magnétisera son cœur pour la vie...

**Santé**

Des douleurs dorsales sont à surveiller.



**BALANCE**  
(23 septembre  
au 23 octobre)

**Affaires**

Votre imagination sera comme un volcan en éruption projetant des images, des idées, projets et même des clichés! Vous serez ambitieux, cherchant autant à réussir votre vie que de prospérer dans la sphère de vie. Un subtil besoin d'ordre vous saisira et vous en deviendrez presque pointilleux. Les astres vous offriront une protection assez forte qui vous permettra d'aboutir à la réalisation de certains espoirs! Les finances grimperont progressivement vers le beau fixe; soyez au rendez-vous...

**Amour**

Sentimentalement, vous bafouillerez d'émotion, ce qui traduit une belle et grande sensibilité. Votre vie amoureuse, sera un beau cocktail de rythme, d'humour et de tendresse. Vous aurez bien des joies sur le côté affectif, et vous saurez entretenir le feu de la passion par votre enthousiasme permanent! Il y aura des confidences qui vous permettront de connaître plus profondément la nature des sentiments que la personne chère vous



porte. Cela vous touchera et renforcera votre confiance et votre affection!

**Santé**

Des petits ennuis d'ordre digestif.



**SCORPION**  
(24 octobre  
au 22 novembre)

**Affaires**

Une proposition alléchante, pour le travail routinier et pour ceux qui sont dans le domaine artistique viendra favoriser certains natifs de ce signe. Par contre, des études plus approfondies aideront le sujet à aller de l'avant! Surtout ne dépassez pas le niveau de résistance, car votre santé vaut beaucoup et ce n'est pas en l'éparpillant à tous les vents que vous obtiendrez la victoire! Evitez les fatigues, qui mobiliseraient votre énergie d'une manière inutile; pensez-y et refaites vos forces!

**Amour**

Votre famille ressentira le besoin de tout mettre en ordre; les enfants contribueront à aider à l'exécution de travaux, réparations et peintures, etc... Vous goûterez auprès des vôtres la chaleur du foyer. Si vous recherchez le confort, et le dialogue dans la vie familiale, commencez par collaborer à l'épanouissement de ceux qui vous sont chers. On envisagera la possibilité d'un voyage, pour le plus grand plaisir de tous. En somme, vous protégerez ceux qui vous aiment à vivre dans le présent, et non dans le passé!

**Santé**

L'entraînement physique, ne vous fera pas de mal!



**SAGITTAIRE**  
(23 novembre  
au 21 décembre)

**Affaires**

Ne vous endettez pas pour réaliser un rêve, car la réalité quotidienne est là, qui vous attend dans un tournant! Vous trompez votre entourage par une décontraction, qui ne sera qu'apparente. D'ailleurs, vous chercherez à désertier les sentiers battus, la routine, les conventions et les contrats; ne comptez pas sur "Dame Chance" car elle vous boude en ce moment. Tout comme "Dame Lune" dont les effets changeants, vous influenceront au cours de la semaine qui suit.

**Santé**

Dans le secteur sentimentale, vous viserez davantage les contacts intellectuels que les passions tumultueuses. Avec un membre de la famille, vous hésitez à prendre une décision qui risque de remettre en question pas mal de choses. Essayez en toute franchise de ne pas vous complaire, dans une attitude qui manquera de clarté! Tout ce que vous pourrez entreprendre à l'intérieur du foyer, que ce soit décoration, réparation, peinture, etc... Faites-le... le jeu en vaudra la chandelle!

**Santé**

Attention aux brûlures.



**CAPRICORNE**  
(22 décembre  
au 20 janvier)

**Affaires**

Indiscutablement, les problèmes

## Le ciel de la semaine

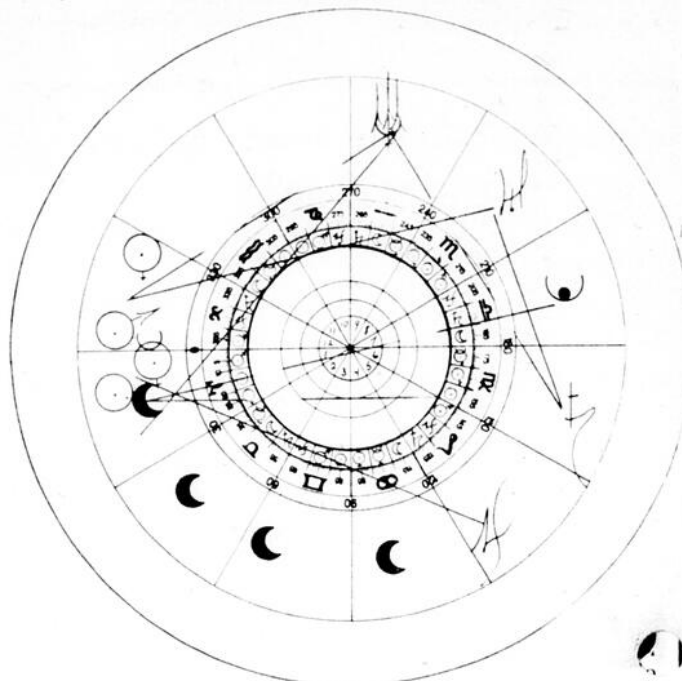

Le ciel de la semaine du 28 mars au 4 avril 1979, telle sera la position de chaque planète.

de travail vous tourmenteront quelque peu; n'essayez pas de vous cacher la vérité, mieux vaudra les affronter avec calme et sérénité que de vouloir discuter sans fin... Une décision à envisager? Certaines personnes de votre entourage, peuvent vous y aider à trouver la solution. Agissez avec rapidité, ce n'est pas en tournant en rond que vous y arriverez! Cette période, d'inconfort s'évanouira progressivement.

**Amour**

Une visite à la maison, soit d'un frère ou soeur et peut-être les voisins aideront à mettre un peu d'harmonie au sein du foyer. Vous aurez du charme, mais il faudrait que vous soyez aussi un être informé de mille choses, car vos invités, vous entraîneront dans une conversation à bâtons rompus. Mesurez avec tact le choix de vos bons mots. Réagissez contre votre état de crispation, dès qu'un tiers ou une relation amicale, se joignent à vous!

**Santé**

Modérez la vitesse car la route n'est pas un champ de course.



**VERSEAU**  
(21 janvier  
au 19 février)

**Affaires**

Une communication, soit par téléphone ou courrier peut s'avérer fort utile au sujet d'un déplacement pour le travail routinier, ou professionnel. N'hésitez devant aucune démarche pour aboutir à ce que vous recherchez car les astres vous sont favorables présentement. Une sollicitation, sera fructueuse au point de vue financier. Spontané, vous voudrez faire beaucoup de choses à la fois! Aussi il y aura du mouvement mais cela dans la gaieté, l'humour, la gentillesse.

**Amour**

Si vos liens amoureux sont bien établis, ils deviendront encore plus solides, et pour ceux dont les amours sont naissants, ils

s'épanouiront d'une façon vertigineuse. En toute franchise, votre ciel astral indique que vous donnerez beaucoup, mais que vous recevrez aussi beaucoup! Oui c'est l'amour qui mènera la route! Pas de monotonie cette semaine, tout sera exécuté de front: l'amour, l'amitié, les affaires, le travail. La parole et le désir de communiquer, vous viendra plus aisément.

**Santé**

La gorge sera le point faible.

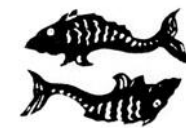

**POISSON**  
(20 février  
au 20 mars)

**Affaires**

Vos besoins matériels seront importants, dans les jours qui suivent, mais vous parviendrez à y faire face avec facilité. D'ailleurs, un courant de chance circule dans votre constellation planétaire, et votre inspiration vous guidera dans le choix de bons numéros lors d'un tirage quelconque! L'énergie qui va se déployer en dedans de vous même, sera presque incroyable, car vous aurez des tas de pulsions fortes et vos angosisses disparaîtront, quoique vous vous sortirez au mieux des pires ennuis!

**Amour**

Une désillusion, vous chagrine sur le plan amoureux? Après tout ce que je vous ai cité là-haut, vous n'êtes pas content? Honnêtement je ne sais quoi vous dire, vous aimez trop nager... dans les rêves irréels! Par contre, vous serez très réceptif aux émotions, mais, tranquillisez-vous; ce petit nuage au-dessus de votre vie sentimentale va se résorber normalement! Secouez-vous car vous avez indiscutablement beaucoup de qualités quoique vous puissiez en penser; mettez-les en évidence sans quoi on ne s'en apercevra pas.

**Santé**

Quelques douleurs à la tête.

**COMPAREZ  
AVANT D'ACHETER**

|                              |            |  |
|------------------------------|------------|--|
| <b>MEILLEURS<br/>PRIX</b>    | <b>MRM</b> | <b>MONTMAGNY READY-MIX INC.</b><br>C.P. 187 Boul. Tache Est, Montmagny G5V 3S5 248-0953<br>Montmagny 248 0953 St Raphaël 243 2102 La Pocatière 834 2409  |
| <b>MEILLEUR<br/>SERVICE</b>  | <b>KRT</b> | <b>K.R.T. READY-MIX INC.</b><br>C.P. 366 Roul. Jacques Cartier, Rivière du Loup G5R 3Y9 862-6963<br>Rivière du Loup G62 4963 Cabano Bras Vers G62 4963   |
| <b>MEILLEURE<br/>QUALITE</b> | <b>ORM</b> | <b>DORCHESTER READY-MIX ENR.</b><br>Ville Lac Etchemin, Cte Dorchester<br>St Antoine G85 4096 Lac Etchemin G75 8381  |
|                              | <b>TCS</b> | <b>TRANSPORT COTE SUD INC.</b><br>Pour les centres de: Québec • Lévis • Bellefleur • Dorchester • Temiscouata<br>Montmagny • La Pocatière • Amqui • St-Jovite • St-Jean-de-la-Rivière<br>St Raphaël, Cte Bellefleur 243-2106 |



Dans l'ordre habituel, Mme Armand Létourneau, conseillère, M. Ernest Fradette, président, et Mme Rosaire Labrecque, secrétaire.



Ces cours semblent avoir été très appréciés par la quinzaine de couples qui en ont profité au moins deux fois par semaine depuis le 12 janvier 1979. Le premier couple à gauche, Mme Rosaire Labrecque, secrétaire de l'Age d'Or et son époux, et à droite, M. Cyprien Lacroix, professeur de danse, et son épouse.

## Des cours de danse qui ont été appréciés par l'Age d'Or de St-Raphaël

(P.B.) Il n'y a vraisemblablement pas d'âge pour apprécier les divertissements les plus goûtés de la vie. C'est probablement l'idée qui a inspiré le Club de l'Age d'Or de St-Raphaël lorsqu'il a décidé d'organiser des cours de danse pour le troisième âge, cours qui ont d'ailleurs connu un succès tel que l'expérience sera à nouveau tentée l'an prochain.

Bénéficiant déjà d'une subvention de \$5,800 du Programme Horizons nouveaux, le comité exécutif de l'Age d'Or de St-Raphaël n'a pas hésité à consacrer \$300 à

cette activité récréative qui répondait très bien aux vœux exprimés par les quelque 138 membres.

En outre, ces cours de danse s'inscrivaient particulièrement bien dans les objectifs poursuivis par le programme gouvernemental du ministère fédéral de la santé, c'est-à-dire faire en sorte que les membres de l'Age d'Or participent activement à la vie de leur milieu communautaire.

Le président du Club, M. Ernest Fradette, n'a pas caché que cette activité a permis non seulement aux

gens de mettre en commun leurs intérêts, leurs aptitudes et leurs talents, mais surtout la création d'un loisir sain, récréatif, et divertissant.

Rappelons que ces cours avaient débuté le 12 janvier dernier au local de l'Age d'Or à St-Raphaël grâce à la participation bénévole de MM. Cyprien Lacroix de St-Gervais. Ces deux professeurs ont initié une quinzaine de couples à l'apprentissage des danses les plus populaires, où chacun n'a pas raté l'occasion de

démontrer son savoir faire.

Les élèves qui ont terminé les cours jeudi dernier à St-Raphaël n'avaient que des commentaires élogieux à l'endroit de leurs professeurs. Au rythme d'une valse, d'un "triple swing" ou d'un "cha cha", l'un des participants a avoué avec beaucoup d'humour qu'il avait rajeuni de dix ans; l'ambiance des plus enthousiaste qui régnait à ce moment en témoignait d'une manière fort éloquente.

Fondé en 1971, le Club d'Age d'Or de St-Raphaël est présentement sous la

présidence de M. Ernest Fradette qui est secondé dans ses fonctions par M. Ernest Roy qui agit à titre de vice-président, de la secrétaire Mme Rosaire Labrecque et de la trésorière Mme Alphonse Ratté.

Un tout nouveau dynamisme anime le groupe depuis le mois d'octobre dernier et le Club a encore bien des projets en tête. Même si \$2,035 ont déjà été accordés par Horizons nouveaux pour la réfection de la toiture de leur local, le président songe présentement à la rénovation extérieure de la bâtisse.

Une autre subvention sera vraisemblablement demandée pour effectuer ces travaux.

L'Age d'Or de St-Raphaël se porte donc très bien, tout comme ses membres qui ont su conserver un brin de jeunesse dans leur cœur. Malgré bien des difficultés administratives de toutes sortes, la nouvelle administration fait actuellement preuve d'un tel dynamisme que les membres peuvent espérer que les activités récréatives seront élargies et que l'accent sera mis sur leurs besoins véritables dans le domaine du loisir.

**HESSTON**

## Systeme de fenaison par un seul homme

**NOUVELLE PRESSE** **HESSTON**  
**modèle 4500** avec lance-balles

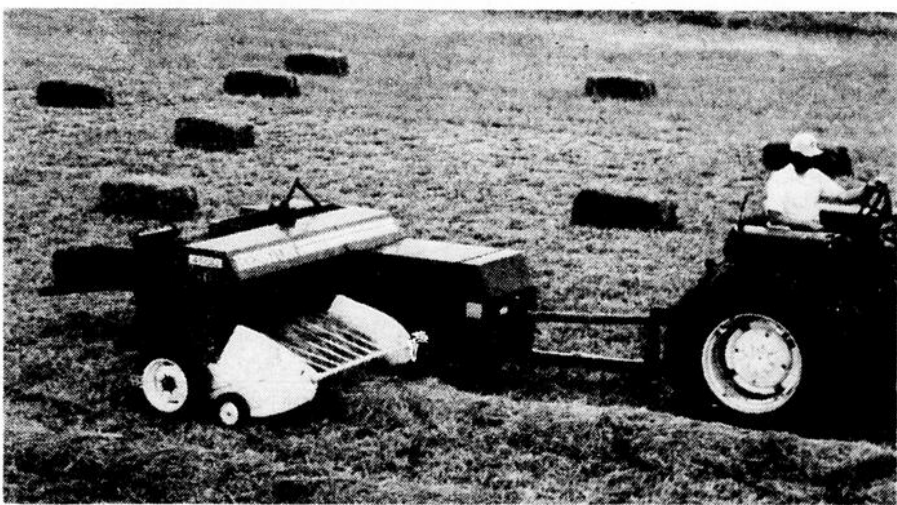

Une presse robuste, à votre mesure qui va chercher un surplus de récolte et de profits dans chaque champ.



FAUCHEUSE  
CONDITIONNEUR

PT-10

Nous suggérons ce modèle aux cultivateurs qui ont une superficie moyenne de foin



Le timon mobile à contrôle hydraulique de cette faucheuse - conditionneur fait de la HESSTON hydro-swing 1014 la machine de fenaison la plus maniable sur le marché actuel.

Représentants:

St-Charles: Charles-E. Blanchet  
tél.: 887-6695

St-Vallier: Lucien Breton  
tél.: 884-3114

**Société Coopérative  
Agricole St-Vallier**

St-Vallier, Cté Bellechasse tél.: 884-3114

Représentants:

Cap St Ignace: Jacques Thibault  
tél.: 246-3707

Montmagny: Garage Clement Minville  
tél.: 248-2477

Sears

# Centre de l'auto

• Place Fleur de Lys • Place Laurier • Galeries Chagnon

Prix en vigueur jusqu'au 31 mars 1979

**Ceinturé 2+2 fibre de verre/polyester**



Garantie  
**25,000**  
milles

**33<sup>99</sup>**

E78-14  
Flanc blanc.  
Ch

Modèle ceinturé de 2 plis de polyester et 2 plis fibre de verre. Bonne traction sur la route pour faire plus de millage. #53 700

**Pneus 4 plis à prix économique**



Garantie  
**20,000**  
milles

**27<sup>49</sup>**

E78-14  
Flanc blanc

Modèle à 4 plis polyester. Empeigne large pour meilleure traction. #29 700

**Pneu radial ceinturé d'acier**



Garantie  
**45 000**  
milles +  
(72 400 km)

**59<sup>50</sup>**

195R-14  
Flanc blanc  
Rég.: \$70

Modèle avec dessins européens. 2 bandes ceinturées d'acier et 2 autres plis. #77 000.

Comparez notre garantie sur les pneus

INSTALLATION GRATUITE AVEC L'ACHAT DE VALVES À \$1 CH.

| Silverguard 2+2 |           |         |
|-----------------|-----------|---------|
| Grandeurs       | Also Fits | Prix    |
| B78-13          | 650-13    | \$31.49 |
| E78-14          | 735-14    | \$33.99 |
| F78-14          | 775-14    | \$35.99 |
| G78-14          | 825-14    | \$37.99 |
| H78-14          | 855-14    | \$39.99 |
| G78-15          | 825-15    | \$37.99 |
| H78-15          | 855-15    | \$39.99 |

| Silverguard 4 plis |           |         |
|--------------------|-----------|---------|
| Grandeurs          | Also Fits | Prix    |
| 600-12             | —         | \$23.49 |
| A78-13             | 600-13    | \$23.49 |
| B78-13             | 650-13    | \$24.49 |
| E78-14             | 695-14    | \$27.49 |
| F78-14             | 735-14    | \$28.99 |
| G78-14             | 775-14    | \$30.99 |
| G78-15             | 825-15    | \$30.49 |
| H78-15             | 855-15    | \$32.49 |

| Radial ceinturé d'acier |           |       |         |
|-------------------------|-----------|-------|---------|
| Grandeurs               | Also fits | Reg.  | Prix    |
| 165R-13                 | A78-13    | \$59  | \$50.15 |
| 185R-14                 | E78-14    | \$70  | \$59.50 |
| 195R-14                 | F78-14    | \$75  | 63.75   |
| 205R-14                 | G78-14    | \$81  | \$68.85 |
| 205R-15                 | G78-15    | \$86  | \$73.10 |
| 215R-15                 | H78-15    | \$91  | \$77.35 |
| 225R-15                 | J78-15    | \$95  | \$80.75 |
| 235R-15                 | L78-15    | \$110 | \$93.50 |

**Housses pour la voiture**  
Rég. 20.74

Modèle en peluche de polyester. Choix beige, naturel. Pour 4 portes, siège devant #98 330. Pour 2 portes, sièges devant, derrière #98 331. Siège élevé #98 332. Siège baquet #98 333. Sièges baquets derrière #98 335

**16<sup>74</sup>**

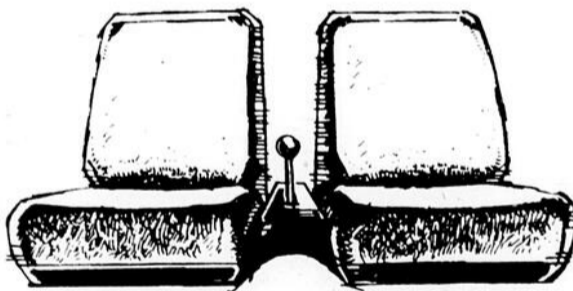

**SPÉCIAL CHANGEMENT D'HUILE**

**8<sup>88</sup>**

- Changement d'huile 10 W30
- Vérification du niveau des huiles
- Filtre à l'huile avec pose (max. 5 pintes)
- Graissage

Pièces-Rayon 28

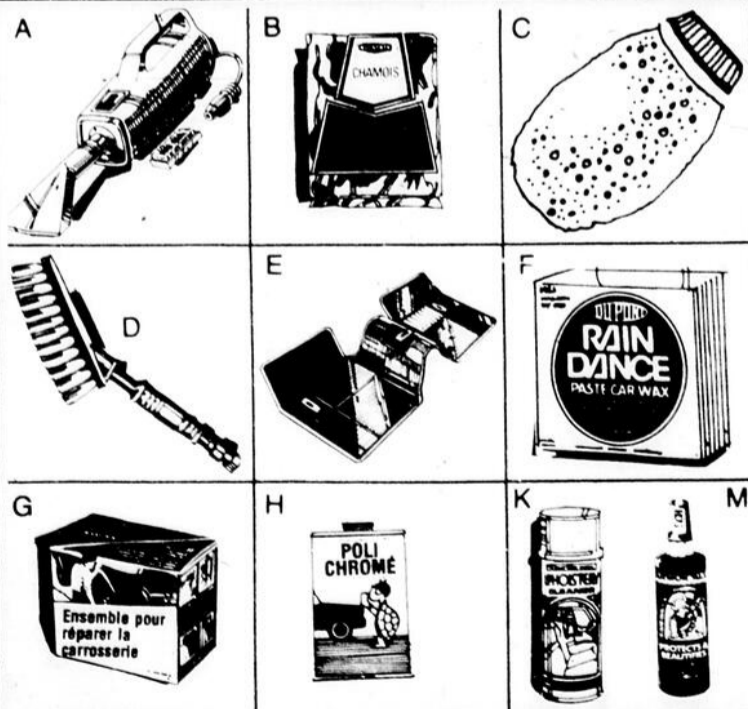

Pour une voiture propre utilisez ces aides de Sears.

**a-Rabais \$2 aspirateur.** Modèle avec cordon 16'. #82 500 Rég. 13.99 11.99

**b-Chamois de qualité.** Env. 15 x 16". #84 430 4.99

**c-Mittaine professionnelle.** Modèle pour laver la voiture et poignet avec élastique #84 473 1.99

**d-Rabais \$1 brosse** pour laver la voiture. Valve d'arrêt. #84 418 Rég. 4.89 3.89

**e-Rabais \$1 tapis** pour les voitures Monte Carlo. Choix noir, bleu, vert. Pour le devant #99 086. Pour l'arrière #99 087 Rég. 8.99 et rég.: 7.99 pour 6.99 et 7.99

**f-Cire "Rain Dance".** Cire liquide. 16 oz. #84 270 Rég. 5.49

**g-Ensemble pour réparer la carrosserie** de votre voiture. Combinaison de fibre de verre et remplisseur. Comprend: 1 tube de crème pour durcir, 1 papier traité au silicone garanti 1 an, 4 feuilles de papier sablé, recouvrement plastique, instructions. #87 196 Rég. 9.99 7.99

**h-Poli pour le chrome.** Enlève la rouille. 8 oz. #84 091 1.19 similaire à l'illustration.

**k-Cire "Turtle".** Modèle pour le cuir, vinyle ou toute autre fabrication. 12 oz. #84 090 Rég. 1.89 1.49

**m-Revitalisant pour produits,** protège cuir, vinyle, caoutchouc. 4 oz. #84 021 Rég. 1.98 1.49

Cire pour toit vinyle (non illustrée) #84 103 Rég. 2.98 1.98

**Cire "Turtle".** Cire en pain. (Non illustrée). #84 177 Rég. 1.19 2/.29

**Cire "Turtle"** Cire liquide (non illustrée). 18 oz. #84 051 Rég. 2.59 1.59

**Cire en crème** (non illustrée). 10 oz. #84 272 2.99 Spécial 1.99

**Ensemble de réparation.** Modèle fibre de verre non illustré. Comprend: 456 po carrés fibre de verre, crème pour durcir, panneau, collant. #87 197 Rég. 5.99 4.98

**Etape facile pour réparer votre voiture.** Pour réparer les légers défauts. (Non illustré). #87 188 .29

Sears

# Jours Sears

- Place Fleur de Lys
- Place Laurier
- Galeries Chagnon

## SACS A MAIN POUR DAMES



Modèle en polyuréthane.  
Courroie à l'épaule ou à la main  
Choix de couleurs et modèles.

(Similaire à l'illustration)

**\$ 9<sup>99</sup>**  
ch.

Accessoires pour dames — rayon 88



Panier de Pâques

**3<sup>79</sup> à 39<sup>99</sup>**

Paniers d'osier faits à la main et remplis de délicieuses friandises de Pâques. Enveloppés de cellophane et garnis d'un ruban. Choix de plusieurs grosseurs.



Poule de chocolat  
**1<sup>99</sup> ch.**

Jolie poule dans son nid avec poussins. Poids de 156 gr.  
no 23 190

Bonbons — Rayon 87C

Lapin de chocolat  
2.29 Ch.

**2<sup>29</sup>**  
ch.

Lapin d'une livre de chocolat. Emballé dans un papier de cellophane. no 23 143



Winnie Le Pooh en chocolat

**2<sup>49</sup>**  
ch.

Figurine en chocolat de 200 gr. (pleine forme) no 23 136



Oeuf de 4 onces

Oeuf rempli de crème blanche avec jaune d'oeuf ou avec noix et fruits enrobé de chocolat.  
no 23 132/23 103

**99¢**



Bas culotte et culotte

**88<sup>¢</sup>**  
ch.

Modèle avec gousset de coton. Aucun besoin de porter de petite culotte. Tailles P/M, M/L. Choix palma et cuivre. Culotte blanche no 18 235 Culotte beige no 18 236

Bas aux genoux

no 91 260 Rég.: 2.79  
no 91 261 Rég.: 2.75



**\$ 2<sup>19</sup>**

Modèle côtelé pour rouler aux genoux. Confection laine/nylon pour le confort. Choix blanc os et marine. Tailles 9-11. Bas parfait pour la saison estivale.

Bas — Rayon 75

# HORAIRE TV - HORAIRE TV

## 4 QUEBEC CANAL 4 QUEBEC CANAL 4 QUEBEC CANAL 4 QUEBEC CANAL



### MERCREDI 28 MARS 1979

6 45 Mire et musique  
7 00 Fan Fan Dede  
7 30 Dessins animés  
7 45 Le 745  
9 00 A vous de jouer  
9 30 Bienvenue Mesdames  
10 00 Ma Sorcière bien aimée  
10 30 Bonjour Madame  
11 15 Saturnin le petit canard  
11 30 Les Satellites  
11 45 Nouvelles et Météo  
12 00 De tout de tous  
13 00 Personnalité  
13 30 Cine matinee: La bourse et la vie  
15 30 Dessins animés  
16 00 Le monde de Monsieur Tranquille  
16 30 Les Tannants  
17 30 Parle, parle, jase, jase  
18 30 Aujourd'hui le 28 mars 1979  
19 00 La petite maison dans la prairie  
20 00 Drôle de monde  
21 30 Que sera sera  
22 00 S.W.A.T.  
22 00 Indiscrétion d'une caméra  
22 30 Les Nouvelles TVA  
23 00 Sports et Météo  
23 10 Cine Nocturne: "Les Implacables"  
00 59 Fin des Emissions

### JEUDI 29 MARS 1979

6 45 Mire et musique  
7 00 Fan Fan Dede  
7 30 Dessins animés  
7 45 Le 745  
9 00 A vous de jouer  
9 30 Bienvenue Mesdames  
10 00 Ma Sorcière bien aimée  
10 30 Bonjour Madame  
11 15 Saturnin le petit canard  
11 30 Les Satellites  
11 45 Nouvelles et Météo  
12 00 De tout de tous  
13 00 Personnalité  
13 30 Cine Matinee: "Mise à sac"  
15 30 Dessins animés  
16 00 Le Monde de Monsieur Tranquille  
16 30 Les Tannants  
17 30 Parle, parle, jase, jase  
18 30 Aujourd'hui le 29 mars 1979  
19 00 Qui dit vrai?  
19 30 Monsieur Pointu S.V.P.  
20 00 Jeudi 20 00 hres: "Jules et Jim"  
22 00 Regards sur le monde  
22 30 Les Nouvelles TVA  
23 00 Sports et Météo  
23 10 Cine nocturne: "Patrouille 109"  
01 46 Fin des émissions

### VENDREDI 30 MARS 1979

6 45 Mire et musique  
7 00 Fan Fan Dede  
7 30 Dessins animés  
7 45 Le 745  
9 00 A vous de jouer  
9 30 Bienvenue Mesdames  
10 00 Ma Sorcière bien aimée  
10 30 Bonjour Madame  
11 15 Saturnin, le petit canard  
11 30 Les Satellites  
11 45 Nouvelles et Météo  
12 00 De tout de tous  
13 00 Personnalité  
13 30 Cine matinee: "L'insolent"  
15 30 Dessins animés  
16 00 Le Monde de Monsieur Tranquille  
16 30 Les Tannants  
17 30 Parle, parle, jase, jase  
18 30 Aujourd'hui le 30 mars 1979  
19 00 Faut le faire  
19 30 Médecin d'aujourd'hui  
20 30 Le Saint  
21 30 Chansons et récits  
22 00 La Villa... à Pierre  
22 20 La Corne d'abondance  
22 30 Les Nouvelles TVA  
23 00 Sports et Météo  
23 10 Cine nocturne: "Et puis M. je t'aime"  
00 49 2ème film: "Fière tzigane"  
02 00 Fin des Emissions

### SAMEDI 31 MARS 1979

8 15 Mire et musique  
8 30 Dessins animés  
9 00 Fan Fan Dede

9 30 Les Satellites  
10 00 Flipper  
10 30 Goldorak  
11 00 Les Cadets de la forêt  
11 30 De tout de tous  
12 00 Samedi-midi  
14 00 Le Magazine  
14 30 Ski professionnel Labatt  
15 00 Des images et des hommes  
15 30 Sports d'ici  
16 00 D'une Politique à l'autre  
17 00 Fourmi Atomique  
17 30 Samedi Jeunesse  
17 55 Les Nouvelles  
18 00 D'Aventures en Aventures  
18 30 Et ça tourne  
19 30 Soiree Canadienne  
20 30 Auto Patrouille  
21 00 Mannix  
22 00 Gens d'affaires  
22 30 Les Nouvelles T.V.A.  
23 00 Les Incorruptibles  
24 00 Cine nocturne: "Fièvre dans le sang"  
02 04 Fin des Emissions

### DIMANCHE 1 AVRIL 1979

7 45 Mire et Musique  
8 00 Dessins animés  
8 15 Les Aventures de Jean et Susie  
8 30 Rex Humbard  
9 30 2000 Ans après Jésus Christ  
10 00 C'était l'bon temps  
12 00 Monsieur le maire  
12 00 Bon Dimanche  
14 00 Dans tous les Cantons  
14 30 Ma sorcière bien aimée  
15 00 Pleine Nature

15 30 Les Debats de l'Assemblée Nationale  
16 30 Le Cale Chrétien  
17 00 Artistes et Artisans  
17 30 Mode en Liberté  
17 55 Les Nouvelles  
18 00 Au Royaume des Animaux  
18 30 Les Joyeux Naufrages  
19 00 Jardin des Etoiles  
20 00 Hockey  
22 30 Les Nouvelles TVA  
23 00 Les Gens qui font l'événement  
24 00 Le Ranch "L"  
01 00 Fin des Emissions

### LUNDI 2 avril 1979

6 45 Mire et musique  
6 54 Musique Marc LeGrand  
7 00 Fan Fan Dede  
7 30 Dessins animés  
7 45 Le 745  
9 00 A vous de jouer  
9 30 Bienvenue Mesdames  
10 00 Ma sorcière bien aimée  
10 30 Bonjour Madame  
11 15 Saturnin, le petit canard  
11 30 Les Satellites  
11 45 Nouvelles et Météo  
12 00 De tout de tous  
13 00 Personnalité  
13 30 Cine matinee: Pour que les autres vivent  
15 30 Dessins animés  
16 00 Le Monde de Monsieur Tranquille  
16 30 Les Tannants  
17 30 Parle, parle, jase, jase  
18 30 Aujourd'hui le 2 avril 1979  
19 00 Dominique  
19 30 Clan Beaulieu  
20 00 L'homme de \$6.000.000

21 00 Cine-choix  
22 30 Les Nouvelles TVA  
23 00 Sports et Météo  
23 10 Cine-nocturne: Bobo  
01 03 Fin des Emissions

### MARDI 3 AVRIL 1979

6 45 Mire et musique  
6 54 Musique Marc LeGrand  
7 00 Fan Fan Dede  
7 30 Dessins animés  
7 45 Le 745  
9 00 A vous de jouer  
9 30 Bienvenue Mesdames  
10 00 Ma Sorcière bien aimée  
10 30 Bonjour Madame  
11 15 Saturnin le petit canard  
11 30 Les Satellites  
11 45 Nouvelles et Météo  
12 00 De tout de tous  
13 00 Personnalité  
13 30 Cine matinee  
15 30 Dessins animés  
16 00 Le Monde de Monsieur Tranquille  
16 30 Les Tannants  
17 30 Parle, parle, jase, jase  
18 30 Aujourd'hui le 3 avril 1979  
19 00 Patrouille du Cosmos  
20 00 Patrick et Renee  
21 30 Les ennus de Marie  
22 00 Têtes d'affiche  
22 00 Tic Tac Toc  
22 30 Les Nouvelles TVA  
23 00 Sports et Météo  
23 10 Maintenan  
24 00 Cine nocturne: Sept hommes, une garce  
01 32 Fin des Emissions

## 11 QUEBEC CANAL 11 QUEBEC 11 QUEBEC CANAL 11 QUEBEC



### MERCREDI 28 MARS 1979

8 55 Ouverture et horaire  
9 00 En mouvement  
9 15 L'Évangile en papier  
9 30 Passe partout  
10 00 Tam Tam  
10 15 You Hou  
10 30 Magazine Express  
11 00 Les Trouvailles de Clémence  
11 30 Mon pays, mes amours  
12 00 Micha la boule  
12 30 Les Coqueluches  
13 30 Le Téléjournal  
13 35 Femme d'aujourd'hui  
14 30 Le temps de vivre  
16 00 Bobino  
16 30 Le Grenier  
17 00 L'heure de pointe  
18 00 Ce soir  
18 55 Nouvelles du sport  
19 00 Sur la Côte du Pacifique  
19 30 La petite patrie  
20 00 Race de monde  
20 30 Hors Série: Contes de campagne  
21 30 Scénario: Le Censier  
22 00 Science réalité  
22 30 Le Téléjournal  
23 10 Nouvelles du sport  
23 20 Reflets d'un pays  
24 20 Cinema: La croisière jaune

### JEUDI 29 MARS 1979

8 55 Ouverture et horaire  
9 00 En mouvement  
9 15 Les Orléans  
9 30 Passe partout  
10 00 Animagerie  
10 15 Minute Moumoute  
10 30 Magazine Express  
11 00 Les Trouvailles de Clémence  
11 30 Action Santé  
12 00 Demetan, la petite grenouille  
12 30 Les Coqueluches  
13 30 Le Téléjournal  
13 35 Femme d'aujourd'hui  
14 30 Cinema: Le Roi des rois  
16 00 Bobino  
16 30 Pop citrouille  
17 00 L'heure de pointe  
18 00 Ce soir  
18 55 Nouvelles du sport  
19 00 Genies en herbe  
19 30 Du Tac au Tac  
20 00 Le Travail à la chaîne  
20 30 Les grands films: Libre comme le vent  
22 30 Le Téléjournal  
23 10 Nouvelles du sport  
23 20 Tele Selection: Etat d'esprit  
24 40 Cinema: Auto Stop Girl

### VENDREDI 30 MARS 1979

8 55 Ouverture et horaire  
9 00 En mouvement  
9 15 Les 100 tours de Centour  
9 30 Passe partout  
10 00 La boîte à lettres  
10 15 Virginie  
10 30 Magazine Express  
11 00 Les Trouvailles de Clémence  
11 30 Les Pierrafeu  
12 00 Le Prince Noir  
12 30 Les Coqueluches  
13 30 Le Téléjournal  
13 35 Femme d'aujourd'hui  
14 30 Les Ateliers  
15 30 Fantreluche  
16 00 Bobino  
16 30 Es-tu d'accord?  
17 00 L'heure de pointe  
18 00 Ce soir  
18 55 Nouvelles du sport  
19 00 Il était une fois... l'homme  
19 30 Bonjour comment mangez vous  
20 00 Les amis de mes amis  
20 30 Super Star  
21 30 Forum  
22 30 Le Téléjournal  
23 10 Nouvelles du sport  
23 20 Cinema: Reaction negative  
1 05 Cine nuit: Cadet Roussel

### SAMEDI 31 MARS 1979

8 25 Ouverture et horaire  
8 30 Passe partout

9 00 Le petit castor  
9 30 Les aventures de Pinocchio  
10 00 Orzwei ou l'enfant de la Forêt  
10 30 Les héros du Samedi  
11 30 Téléjeans  
12 00 La semaine parlementaire à Ottawa  
13 00 La descente du Yukon  
14 00 Championnat monde curling  
17 00 Bagatelle  
18 00 Hebdo samedi  
19 00 La femme bonique  
20 00 La soirée du hockey  
22 30 Le téléjournal  
22 45 Nouvelles du sport  
23 00 Politique Fédérale  
23 10 Cinema: Les Collines de la terreur  
1 20 Cine nuit: L'homme à l'imperméable  
2 55 Fin des Emissions

### DIMANCHE 1 AVRIL 1979

8 25 Ouverture et horaire  
8 30 Passe partout  
9 00 Wickie  
9 30 Kebekio au pays de convoitise  
9 45 Une fleur m'a dit  
10 00 Le jour du Seigneur  
11 00 Les débats de l'Assemblée Nationale du Québec  
12 00 La semaine verte  
13 00 Musique miniature  
13 30 Aux frontières du connu  
14 00 L'Univers des sports  
15 30 Cine-pop: L'herbe bleue  
17 00 Second regard  
18 00 Hebdo dimanche

19 00 Chez Denise  
19 30 Les Beaux Dimanches  
22 30 Le Téléjournal  
22 45 Sport dimanche  
23 00 Politique provinciale  
23 10 Cine club: Le Camion  
24 20 Fin des Emissions

### LUNDI 2 AVRIL 1979

8 55 Ouverture et horaire  
9 00 En mouvement  
9 15 Les Orléans  
9 30 Passe partout  
10 00 Une fenêtre dans ma tête  
10 15 Virginie  
10 30 Magazine Express  
11 00 Les Trouvailles de Clémence  
11 30 Harold Lloyd  
12 00 Les travaux d'Hercule Jonsson  
12 30 Les Coqueluches  
13 30 Le Téléjournal  
13 35 Femme d'aujourd'hui  
14 30 D'amour et d'eau fraîche  
15 30 Au jardin de Pierrot  
15 45 Les Chiboukuis  
16 00 Bobino  
16 30 Le Gutenberg  
17 00 L'heure de pointe  
18 00 Ce soir national  
18 30 Ce soir régional  
18 55 Nouvelles du sport  
19 00 Cosmos 1999  
20 00 Terre Humaine  
20 30 A cause de mon oncle  
21 00 Les Jordaches  
22 00 Papa, cher papa

22 30 Le Téléjournal  
23 10 Nouvelles du sport  
23 20 Aux frontières du connu  
23 50 Jason King

### MARDI 3 AVRIL 1979

8 55 Ouverture et horaire  
9 00 En mouvement  
9 15 Les 100 tours de Centour  
9 30 Passe partout  
10 00 Animagerie  
10 15 Minute Moumoute  
10 30 Magazine Express  
11 00 Les trouvaillies de Clémence  
11 30 Le monde en liberté  
12 00 Lassie  
12 30 Les Coqueluches  
13 30 Le Téléjournal  
13 35 Femme d'aujourd'hui  
14 30 Cinema: Les fleches brûlées  
16 00 Bobino  
16 30 Les contes orientaux  
17 00 L'heure de pointe  
18 00 Ce soir  
18 55 Nouvelles du sport  
19 00 Le monde merveilleux de Disney  
20 00 Grand papa  
20 30 Jamais deux sans toi  
21 00 Telemag  
22 00 L'enfance à vivre  
22 30 Le téléjournal  
23 10 Nouvelles du sport  
23 20 Rencontres  
23 50 Propos et confidences  
24 20 Cinema: Le dénonciateur

## 7 RIVIERE-DU-LOUP CANAL 7 RIVIERE 7 RIVIERE-DU-LOUP CANAL 7 RIVIERE



### MERCREDI 28 MARS 1979

8 57 0 Canada  
9 00 En mouvement  
9 15 L'Évangile en papier  
9 30 Passe partout  
10 00 Tam Tam  
10 15 You Hou  
10 30 Magazine Express  
11 00 Les Trouvailles de Clémence  
11 30 Mon pays, mes amours  
12 00 Toumai  
12 30 Les Coqueluches  
13 31 Téléjournal  
13 36 Femmes d'aujourd'hui  
14 31 Le temps de vivre  
16 00 Bobino  
16 30 Le Grenier  
17 00 L'heure de pointe  
18 00 Ce soir  
18 30 Ce soir régional  
18 49 Résumé des émissions de la soirée  
18 54 Nouvelles du sport  
19 00 Sur la côte du Pacifique  
19 30 La petite patrie  
20 00 Race de monde  
20 31 Hors Série: Contes de campagne  
21 30 Scénario: Le censier  
22 01 Science réalité  
22 30 Téléjournal Nat. Int.  
22 59 Météo  
23 05 Téléjournal Régional  
23 12 Nouvelles du sport  
23 22 Reflets d'un pays  
00 22 Cinema: La croisière jaune

### JEUDI 29 MARS 1979

8 57 0 Canada  
9 00 En mouvement  
9 15 Les Orléans  
9 30 Passe partout  
10 00 Animagerie  
10 15 Minute Moumoute  
10 30 Magazine Express  
11 00 Les Trouvailles de Clémence  
11 30 Action santé  
12 00 Tout près d'ici  
12 30 Les Coqueluches  
13 31 Téléjournal  
13 36 Femmes d'aujourd'hui  
14 31 Cinema: Le Roi des Rois  
16 00 Bobino  
16 30 Pop citrouille  
17 00 L'heure de pointe  
18 00 Ce soir  
18 30 Ce soir régional  
18 49 Résumé des émissions de la soirée  
18 54 Nouvelles du sport  
19 00 Genies en herbe  
19 30 Du Tac au Tac  
20 00 Le travail à la chaîne  
20 30 Les grands films: Libre comme le vent  
22 30 Téléjournal national et international  
22 59 Météo  
23 05 Téléjournal régional  
23 12 Nouvelles du sport  
23 22 Tele Selection: Etat d'esprit  
00 42 Cinema: Auto stop girl

### VENDREDI 30 MARS 1979

8 57 0 Canada  
9 00 En mouvement  
9 15 100 Tours de Centour  
9 30 Passe partout  
10 00 Boîte à lettres  
10 15 Virginie  
10 30 Magazine Express  
11 00 Les Trouvailles de Clémence  
11 30 Les Pierrafeu  
12 00 Le Prince Noir  
12 30 Les Coqueluches  
13 31 Téléjournal  
13 36 Femmes d'aujourd'hui  
14 31 Les Ateliers  
15 30 Fantreluche  
16 00 Bobino  
16 30 Es-tu d'accord?  
17 00 L'heure de pointe  
18 00 Ce Soir  
18 30 Ce Soir régional  
18 49 Resume des émissions de la soirée  
18 54 Nouvelles du sport  
19 00 A communiquer  
19 30 Bonjour Comment mangez vous?  
20 00 Les amis de mes amis  
20 30 Super Star  
21 00 Sous le signe du lion  
21 31 Forum  
22 30 Téléjournal national et international  
22 59 Météo  
23 05 Téléjournal régional  
23 12 Nouvelles du sport  
23 22 Cinema  
01 00 Cine nuit: Cadet Roussel

### SAMEDI 31 MARS 1979

8 27 0 Canada  
8 30 Passe partout  
9 00 Le petit castor  
9 30 Les aventures de Pinocchio  
10 00 A communiquer  
10 30 Héros du Samedi  
11 30 Téléjeans  
12 00 La semaine parlementaire  
13 00 La descente du Yukon  
14 00 Championnat monde curling  
17 00 Bagatelle  
18 00 Hebdo samedi  
19 00 La femme bonique  
20 01 La soirée du hockey  
22 31 Téléjournal  
22 47 Nouvelles du sport  
23 01 Les affaires de l'état  
23 10 Cinema: Les collines de la terreur  
00 30 Cine nuit: L'homme à l'imperméable

### DIMANCHE 1 AVRIL 1979

8 27 0 Canada  
8 30 Passe partout  
9 00 Wickie  
9 30 Kebekio au pays de Convoitise  
9 45 Une fleur m'a dit  
10 01 Le jour du Seigneur  
11 00 Débats de l'Assemblée Nationale  
12 00 Magazine de la semaine verte  
13 00 Musique miniature  
13 30 Aux frontières du connu  
14 00 Univers des sports  
15 30 Cine-pop: L'herbe bleue  
17 00 Second regard  
18 00 Hebdo dimanche  
19 00 Chez Denise

19 31 Les beaux dimanches:  
22 30 Téléjournal  
22 46 Sport Dimanche  
23 00 Politique provinciale  
23 09 Cine club: Le Camion

### LUNDI 2 AVRIL 1979

8 57 0 Canada  
9 00 En mouvement  
9 15 Les Orléans  
9 30 Passe partout  
10 00 Une fenêtre dans ma tête  
10 15 Virginie  
10 30 Magazine Express  
11 00 Les Trouvailles de Clémence  
11 30 Harold Lloyd  
12 00 Les Travaux d'Hercule Jonsson  
12 30 Les Coqueluches  
13 31 Téléjournal  
13 36 Femmes d'aujourd'hui  
14 31 D'amour et d'eau fraîche  
15 30 Au jardin de Pierrot  
15 45 Les Chiboukuis  
16 00 Bobino  
16 30 Le Gutenberg  
17 00 L'heure de pointe  
18 00 Ce soir  
18 30 Ce soir régional  
18 49 Résumé des émissions de la soirée  
18 54 Nouvelles du sport  
19 00 Cosmos 1999  
20 00 Terre Humaine  
20 30 A cause de mon oncle  
22 00 Papa, cher papa  
22 30 Téléjournal National et International  
22 59 Météo  
23 05 Téléjournal Régional

23 12 Nouvelles du sport  
23 22 Aux frontières du connu  
23 52 Jason King

### MARDI 3 AVRIL 1979

8 57 0 Canada  
9 00 En mouvement  
9 15 100 Tours de Centour  
9 30 Passe partout  
10 00 Animagerie  
10 15 Minute Moumoute  
10 30 Magazine Express  
11 00 Les Trouvailles de Clémence  
11 30 Le monde en liberté  
12 00 Lassie  
12 31 Téléjournal  
13 36 Femmes d'aujourd'hui  
14 31 Cinema: Les fleches brûlées  
16 00 Bobino  
16 30 Contes orientaux  
17 00 L'heure de pointe  
18 00 Ce soir  
18 30 Ce soir Régional  
18 49 Résumé des émissions de la soirée  
18 54 Nouvelles du sport  
19 00 Le monde merveilleux de Disney  
20 00 Grand papa  
20 30 Jamais deux sans toi  
21 01 Telemag  
22 00 L'enfance à vivre  
22 30 Téléjournal Nat. et International  
22 59 Météo  
23 05 Téléjournal Régional  
23 12 Nouvelles du sport  
23 22 Rencontres  
23 52 Propos et confidences  
00 22 Cinema: Le dénonciateur

# Woolco

# CENTRE



## DÉCORATION-RÉNOVATION



**PANNEAUX GYPSUM**  
Idéal pour la salle de jeu, salle de séjour ou chambre à coucher. Prêts à être peints, décorés ou recouverts de papier peint. Feuilles 4 x 8 pi. 2 épaisseurs.

3/8 po d'épaisseur, chac.: **3<sup>89</sup>**  
1/2 po d'épaisseur, chac.: **3<sup>99</sup>**



### Montants précoupés

Montants séchés au four pour prévenir le gondolage. Extrémités cirées. Dimensions: 2 x 3 x 8 pi. no 1 Grade construction ch.:

**89<sup>¢</sup>**

### Epinette précoupée

Séchée au four. En 8 pi de longueur. 3 dimensions.

1 x 2 po, chac.:

**32<sup>¢</sup>**

1 x 3 po, chac.:

**49<sup>¢</sup>**

2 x 4 po, no 1 Grade construction, chac.:

**1<sup>49</sup>**



### ISOLANT R12

Isolant 2 7/8 po en fibre de verre. Sert d'isolant supplémentaire dans les toits. Rouleaux ou nattes au choix.

150 pi<sup>2</sup>, chac.:

**21<sup>99</sup>**



### Contre-plaqué 8 pi

Panneaux préfinis, 3 finis au choix: cèdre noeux, olive, teck moyen. Panneaux 4 pi x 3,6 mm, chac.:

**7<sup>99</sup>**

### Armoires de cuisine prêtes à finir

Vous pensez rénovation? Alors pensez Woolco! Nous avons un vaste choix d'éléments de cuisine prêts à être peints ou vernis. Idéal pour le chalet. Plan de travail en Formica compris avec élément de plancher.

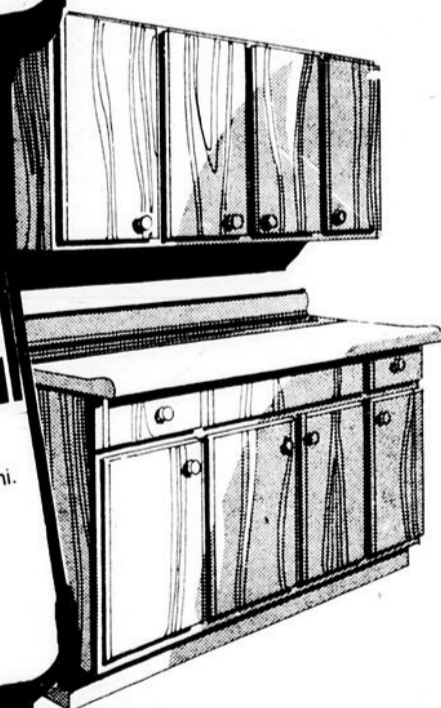

Élément de plancher

54 po, chac.:

**\$143**

Élément mural

72 po, chac.:

**86<sup>95</sup>**

Élément de plancher

72 po, chac.:

**\$179**

Élément mural

54 po, chac.:

**77<sup>95</sup>**

Élément mural

96 po, chac.:

**149<sup>95</sup>**

Élément de plancher

96 po, chac.:

**\$259**

Prix en vigueur jusqu'au samedi 31 mars ou jusqu'à épuisement des stocks.

### TUILES A PLAFOND

Tuiles a plafond. 12" x 12" Blanc uni. Boîte de 64 pi<sup>2</sup>. La boîte:

**11<sup>88</sup>**



AUX GALERIES CHAGNON LEVIS



VENEZ AU CAFÉ ROUGE  
POUR UN GOÛTER FRUGAL  
OU UN COPIEURS REPAS !

HEURES D'OUVERTURE LUNDI MARDI et MERCREDI de 9h à 18h JEUDI et VENDREDI de 9h à 21h SAMEDI de 9h à 17h

# Un projet d'exposition culturelle se concrétise à La Durantaye

(P.B.) Dans le but de permettre à toute la population desservie par l'école de vivre une expérience culturelle signifiante par la participation parents-élèves, les membres du Comité d'école de La Durantaye tiendront une exposition culturelle du 18 au 21 mai 1979.

Le projet en question a d'ailleurs reçu l'assentiment des autorités de la Commission scolaire Bellechasse lors

de la séance mensuelle des commissaires le 13 mars dernier. En effet, telle que demandée, une subvention de \$150 a été accordée pour mener à bien ce projet.

Dans sa conception originale, l'initiative provenait d'un groupe de parents qui avaient envisagé d'organiser une exposition d'artisanat. Cependant, à bien y penser, les organisateurs ont proposé d'élargir le cadre de

l'événement.

D'une part, on a suggéré la participation des élèves à l'exposition elle-même, et d'autre part, la tenue d'une exposition de livres et de jeux éducatifs. Le fait de joindre cette deuxième dimension à l'exposition d'artisanat est de nature à susciter un plus grand intérêt et à faire de cette activité culturelle un événement à plusieurs volets, de commenter les membres du Comité d'école de La Durantaye.

En outre, les élèves eux-mêmes seront invités à fabriquer des pièces d'artistiques qui attireraient davantage l'attention à cette exposition. En plus, des parents animeront certains ateliers d'artisanat à l'intérieur des périodes d'encadrement.

#### Objets spécifiques.

L'octroi d'un montant de \$150 par la Commission scolaire Bellechasse servira à défrayer non seulement l'achat du matériel pour la fabrication de pièces, l'organisation de l'exposition et les

prix aux élèves participants, mais aussi la poursuite de certains objectifs bien spécifiques.

Les promoteurs du projet entendent ainsi intégrer davantage les parents à la vie et aux activités de l'école, tout en assurant aussi la promotion du développement culturel dans le milieu communautaire.

Par contre, il s'agit d'une excellente opportunité pour donner à l'école une occasion de jouer pleinement son rôle d'animation culturelle dans

ce même milieu. De plus, cette exposition permettra de développer le goût pour la lecture et un intérêt grandissant pour l'artisanat de la part des élèves.

C'est donc dire que le Comité d'école de La Durantaye favorisera par cet événement culturel une collaboration beaucoup plus étroite entre les parents et les enfants, ce qui devrait véritablement caractériser cette exposition d'artisanat et en faire ressortir les traits les plus originaux.

## Cours prénataux dans Bellechasse

Le Département de Santé Communautaire de l'Hôtel Dieu de Montmagny offre, comme par les années passées, des cours prénataux à l'intention des futures mères dans les municipalités de St-Michel, St-Vallier, St-Raphaël, La Durantaye, Armagh, St-Nérée, St-Philémon et Buckland.

Ces cours sont gratuits et offerts à toutes celles dont le troisième mois de grossesse

est terminé.

Pour de plus amples informations, on peut communiquer avec Mme Michelle St-Julien (Tél.: 466-2570) ou à l'Hôpital d'Armagh (Tél.: 466-2115).

Ce communiqué nous a été fourni par Mme Lorraine Létourneau, infirmière responsable du programme de santé maternelle au D.S.C. de Montmagny.

## Programme de subventions pour l'A.I.E. du Québec

Permettre aux enfants du Québec de s'exprimer, de réaliser leurs projets, tel est le premier objectif et aussi le critère majeur du programme de subventions du Secrétariat québécois de l'Année internationale de l'enfant.

Les projets favorisant la participation des enfants à la conception et la réalisation auront priorité dans le programme de subvention de 400 000\$.

D'autres modalités ont également été retenues: Répartition par région et groupes d'âges. Réalisations au cours de l'année 1979. Initiations d'activités nouvelles. Parrainage par un groupe dûment incorporé (école, club social, association, coo-

pérative, etc.). Il est à noter qu'aucune subvention ne devra dépasser 5 000\$.

Les formulaires sont disponibles à Communication-Québec. On peut en faire la demande par téléphone en composant 0 et en demandant zénith 2-6770. C'est gratuit.



### LEANDRE BOUTIN INC.

ASSUREUR VIE

L'ASSURANCE-VIE DESJARDINS

Bureau et résidence, Cap St-Ignace, Montmagny (Québec)  
Bur.: 23 Ouest, de Gaspé, St-Jean Port-Joli (Québec)  
Téléphone Bur.: (418) 598-3041 Bur.: Rés.: 246-5510



### DENTUROLOGISTE

Roger Hallé d.d.

**MONTMAGNY:**  
107, Cloutier Montmagny  
248-4928  
Rés. 259-7246

**ARMAGH:**  
HOTEL LAPOINTE  
Pour rendez-vous:  
M. EGIDE LAPOINTE  
39 rue Principale  
466-9900

## Le télécouleur que vous recherchez



# HITACHI

### Luminar II™



**MODELE CT-911**

**Télécouleur portatif transistorisé à écran de 20 po.**

**Demandez une démonstration**

**VOYEZ LE MONDE EN COULEUR AVEC**

# HITACHI

Utilisez votre carte de crédit Barnabé

## Meubles Barnabé Inc.



DEUX MAGASINS POUR MIEUX VOUS SERVIR:

St-Paul, Montmagny, Qué. 469-2188

St-Vallier, Bellechasse, Qué. 884-2032

LIGNE DIRECTE MONTMAGNY: 248-5684