

# Portrait socioéconomique du territoire du Centre local d'emploi de Saint-Michel

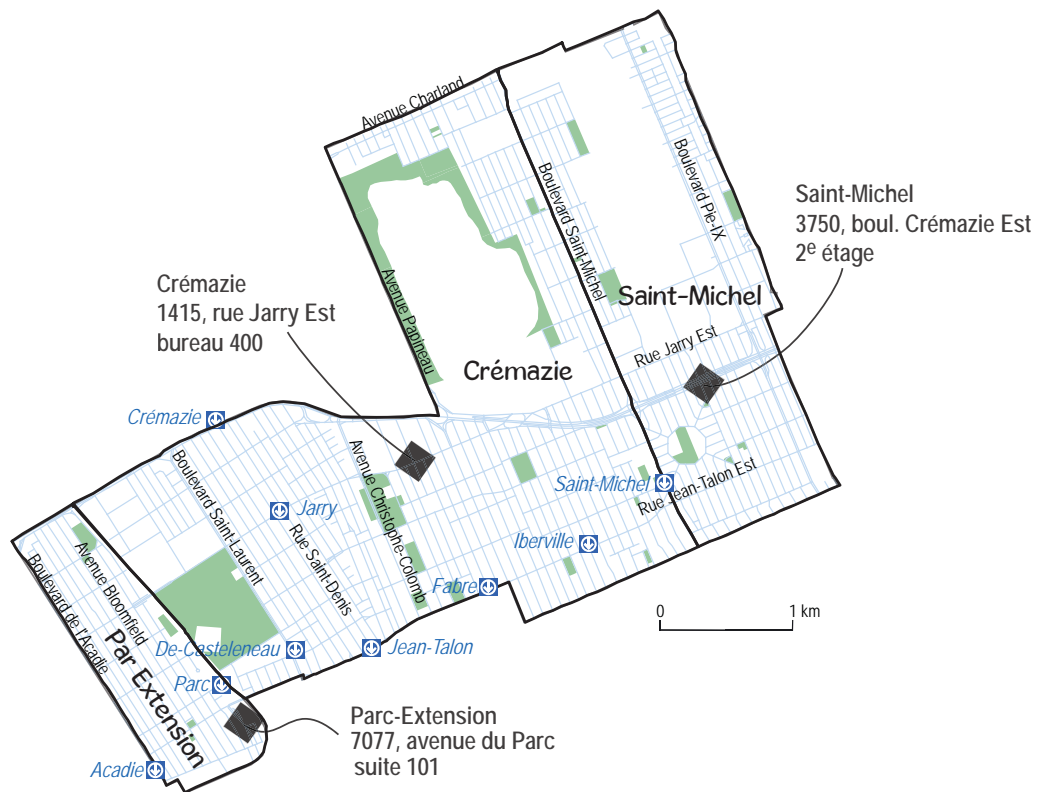

## Équipe de recherche

Philippe Apparicio, professeur  
Martin Gagnon, agent de recherche  
Edith Préfontaine, assistante de recherche  
Anne-Marie Séguin, professeure  
Paula Negron, agente de recherche  
Cindy Rojas, technicienne en arts graphiques  
Ian D'Aragon, assistant de recherche  
Olivier Gauthier, assistant de recherche

## Étude réalisée par le centre

Urbanisation Culture Société de  
l'Institut national de la recherche scientifique

Pour la Direction régionale d'Emploi-Québec  
de l'Île-de-Montréal  
Daniel Lalonde, chargé de projet

Mai 2009

## INSTITUT NATIONAL DE LA RECHERCHE SCIENTIFIQUE

Centre - Urbanisation Culture Société  
385, rue Sherbrooke Est  
Montréal (Québec) H2X 1E3

Téléphone : 514 499-4000  
Télécopieur : 514 499-4065

[www.ucs.inrs.ca](http://www.ucs.inrs.ca)

## EMPLOI-QUÉBEC

Direction régionale d'Emploi-Québec de l'Île-de-Montréal  
276, rue Saint-Jacques, mezzanine  
Montréal (Québec) H2Y 1N3

Téléphone : 514 725-5221

[www.emploi-quebec.net/montreal/montreal](http://www.emploi-quebec.net/montreal/montreal)

### TABLES DES MATIÈRES

<b>POPULATION</b>	<b>1</b>	Les prestataires de l'aide sociale : un portrait global	<b>62</b>
Effectifs en présence	1	Les clientèles spécifiques de l'aide sociale	64
Structure par âge	2	Les prestataires de la solidarité sociale : un portrait global	78
Situation familiale	5	Les sans-abri	80
Scolarité	5	<b>DÉPLACEMENT DOMICILE-TRAVAIL</b>	<b>81</b>
Revenu	12	Lieu de travail des résidents	81
Connaissance des langues officielles	19	Provenance des travailleurs	82
<b>LES PERSONNES NÉES HORS CANADA ET ISSUES DES MINORITÉS VISIBLES</b>	<b>20</b>	<b>LES ENTREPRISES ET LES EMPLOIS</b>	<b>83</b>
Les personnes nées hors Canada	20	Établissements	83
Les personnes issues des minorités visibles	26	Emplois	87
<b>DÉFAVORISATION</b>	<b>32</b>	Travailleurs autonomes	88
<b>MARCHÉ DU TRAVAIL</b>	<b>33</b>	<b>LES CLIENTÈLES SPÉCIFIQUES</b>	<b>91</b>
Principaux indicateurs économiques	33	Femmes	91
Selon le lieu de naissance	40	Jeunes	91
Personnes issues des minorités visibles	49	45-64 ans	91
Type d'industrie	56	Personnes nées hors Canada	91
Profession	58	Personnes issues des minorités visibles	91
<b>LES PRESTATAIRES DE L'ASSURANCE-EMPLOI</b>	<b>60</b>	<b>LEXIQUE</b>	<b>93</b>
<b>LES PRESTATAIRES DE L'AIDE SOCIALE ET DE LA SOLIDARITÉ SOCIALE</b>	<b>61</b>		
Une vue d'ensemble des prestataires de l'aide sociale et de la solidarité sociale	61		

## POPULATION

Les données du recensement présentées ici proviennent de l'échantillon (20%); elles ne correspondent donc pas exactement aux données intégrales. De plus, elles sont arrondies, ce qui explique que la sommation des catégories peut être sensiblement différente du total indiqué ou encore que la sommation des pourcentages peut ne pas égaler 100%. En présence de petits effectifs, cela affecte grandement la précision des pourcentages et des taux de variation ( $\Delta\%$ ), il faut donc le cas échéant interpréter ces valeurs avec prudence.

Veillez par ailleurs noter que les termes spécialisés sont définis dans le lexique qui figure à la fin de ce document.

### Effectifs en présence

Le territoire du Centre local d'emploi (CLE) de Saint-Michel se juxtapose au territoire de l'arrondissement Villeray–Saint-Michel–Parc-Extension de la ville de Montréal. Avec 142 825 personnes (données intégrales, voir la note ci-dessus) en 2006, soit 7,7% de la population de l'île de Montréal, le territoire du CLE de Saint-Michel est le 5<sup>e</sup> plus peuplé des 14 territoires de CLE de l'île. Sa population était de 145 485 en 2001; elle a donc diminué de 1,8% entre 2001 et 2006 (contre une hausse de 2,2% pour l'île). C'est le seul territoire de CLE de l'île de Montréal, avec le territoire Plateau-Mont-Royal, à avoir connu une baisse de population depuis 2001.

Près de la moitié de la population est née hors Canada sur le territoire du CLE de Saint-Michel, bien davantage que sur l'ensemble de l'île de Montréal (45,7% contre 33% pour l'île). Parmi les trois parties du territoire du CLE, cette proportion s'élève à 56% à Parc-Extension alors qu'elle est de 49,5% à Saint-Michel et de 33,9% pour Crémazie. Ajoutons que plus de deux personnes sur cinq ont déclaré au recensement être issues des minorités visibles (41,8% contre 25% pour l'île; 51,9% pour Saint-Michel). Cependant, les effectifs des populations nées hors Canada et issues des minorités visibles ont augmenté beaucoup moins sur le territoire du CLE de Saint-Michel (respectivement de 1,8% et 7,7%) que sur l'ensemble de l'île (respectivement de 14% et 21%). De plus, alors que les femmes sont les plus nombreuses dans les deux groupes sur l'île de Montréal, les hommes issus des minorités

visibles sont plus nombreux que les femmes (21,1% contre 20,7%) sur le territoire du CLE de Saint-Michel et le nombre d'hommes y égal celui des femmes chez les personnes nées hors Canada (22,8% de la population dans les deux cas).

#### Caractéristiques des effectifs en présence en 2006

	CLE de Saint-Michel				Île de Montréal		
	2006 N	%	% de l'île de Montréal	$\Delta\%$ 2001-2006	2006 N	%	$\Delta\%$ 2001-2006
<b>Population totale</b>	<b>142 040</b>	<b>100,0</b>	<b>7,8</b>	<b>-1,8</b>	<b>1 823 900</b>	<b>100,0</b>	<b>2,3</b>
Hommes	69 380	48,8	7,9	-1,3	880 190	48,3	2,8
Femmes	72 660	51,2	7,7	-2,3	943 710	51,7	1,9
<b>Nés au Canada</b>	<b>77 155</b>	<b>54,3</b>	<b>6,3</b>	<b>-4,7</b>	<b>1 221 845</b>	<b>67,0</b>	<b>-2,6</b>
Hommes	36 945	26,0	6,3	-4,2	586 235	32,1	-1,8
Femmes	40 215	28,3	6,3	-5,2	635 605	34,8	-3,3
<b>Nés hors Canada</b>	<b>64 880</b>	<b>45,7</b>	<b>10,8</b>	<b>1,8</b>	<b>602 060</b>	<b>33,0</b>	<b>14,0</b>
Hommes	32 435	22,8	11,0	2,2	293 955	16,1	13,3
Femmes	32 445	22,8	10,5	1,5	308 105	16,9	14,6
<b>Minorités visibles</b>	<b>59 340</b>	<b>41,8</b>	<b>13,0</b>	<b>7,7</b>	<b>455 970</b>	<b>25,0</b>	<b>21,0</b>
Hommes	29 900	21,1	13,4	6,8	223 575	12,3	19,7
Femmes	29 445	20,7	12,7	8,7	232 400	12,7	22,3
<b>Population de 15 ans et plus</b>	<b>117 940</b>	<b>83,0</b>	<b>7,7</b>	<b>-0,8</b>	<b>1 538 335</b>	<b>84,3</b>	<b>3,1</b>
Hommes	57 085	40,2	7,8	-0,2	734 415	40,3	3,7
Femmes	60 855	42,8	7,6	-1,5	803 920	44,1	2,5

Source : Statistique Canada, recensements de 2001 et 2006, compilations spéciales. Traitement et analyse : INRS-UCS.

#### Caractéristiques des effectifs en présence en 2006

	CLE de Saint-Michel				Crémazie				Saint-Michel				Parc-Extension			
	2006 N	%	% de l'île de Montréal	$\Delta\%$ 2001-2006	2006 N	%	% de l'île de Montréal	$\Delta\%$ 2001-2006	2006 N	%	% de l'île de Montréal	$\Delta\%$ 2001-2006	2006 N	%	% de l'île de Montréal	$\Delta\%$ 2001-2006
<b>Population totale</b>	<b>142 040</b>	<b>100,0</b>	<b>7,8</b>	<b>-1,8</b>	<b>53 195</b>	<b>100,0</b>	<b>2,9</b>	<b>-2,4</b>	<b>44 640</b>	<b>100,0</b>	<b>2,4</b>	<b>-0,5</b>	<b>44 200</b>	<b>100,0</b>	<b>2,4</b>	<b>-2,5</b>
Hommes	69 380	48,8	7,9	-1,3	25 625	48,2	2,9	-1,2	21 270	47,6	2,4	0,2	22 485	50,9	2,6	-2,9
Femmes	72 660	51,2	7,7	-2,3	27 570	51,8	2,9	-3,6	23 375	52,4	2,5	-1,1	21 715	49,1	2,3	-2,1
<b>Nés au Canada</b>	<b>77 155</b>	<b>54,3</b>	<b>6,3</b>	<b>-4,7</b>	<b>35 145</b>	<b>66,1</b>	<b>2,9</b>	<b>-4,3</b>	<b>22 560</b>	<b>50,5</b>	<b>1,8</b>	<b>-8,0</b>	<b>19 455</b>	<b>44,0</b>	<b>1,6</b>	<b>-1,4</b>
Hommes	36 945	26,0	6,3	-4,2	16 585	31,2	2,8	-3,2	10 820	24,2	1,8	-7,2	9 535	21,6	1,6	-2,5
Femmes	40 215	28,3	6,3	-5,2	18 565	34,9	2,9	-5,3	11 740	26,3	1,8	-8,7	9 915	22,4	1,6	-0,5
<b>Nés hors Canada</b>	<b>64 880</b>	<b>45,7</b>	<b>10,8</b>	<b>1,8</b>	<b>18 045</b>	<b>33,9</b>	<b>3,0</b>	<b>1,5</b>	<b>22 085</b>	<b>49,5</b>	<b>3,7</b>	<b>8,6</b>	<b>24 750</b>	<b>56,0</b>	<b>4,1</b>	<b>-3,2</b>
Hommes	32 435	22,8	11,0	2,2	9 045	17,0	3,1	2,8	10 445	23,4	3,6	9,2	12 950	29,3	4,4	-3,2
Femmes	32 445	22,8	10,5	1,5	9 005	16,9	2,9	0,3	11 635	26,1	3,8	7,9	11 800	26,7	3,8	-3,4
<b>Minorités visibles</b>	<b>59 340</b>	<b>41,8</b>	<b>13,0</b>	<b>7,7</b>	<b>14 420</b>	<b>27,1</b>	<b>3,2</b>	<b>10,1</b>	<b>23 170</b>	<b>51,9</b>	<b>5,1</b>	<b>11,7</b>	<b>21 750</b>	<b>49,2</b>	<b>4,8</b>	<b>2,4</b>
Hommes	29 900	21,1	13,4	6,8	7 220	13,6	3,2	11,0	11 155	25,0	5,0	12,5	11 525	26,1	5,2	-0,3
Femmes	29 445	20,7	12,7	8,7	7 205	13,5	3,1	9,3	12 010	26,9	5,2	10,9	10 230	23,1	4,4	5,7
<b>Population de 15 ans et plus</b>	<b>117 940</b>	<b>83,0</b>	<b>7,7</b>	<b>-0,8</b>	<b>45 625</b>	<b>85,8</b>	<b>3,0</b>	<b>-1,5</b>	<b>35 720</b>	<b>80,0</b>	<b>2,3</b>	<b>1,2</b>	<b>36 595</b>	<b>82,8</b>	<b>2,4</b>	<b>-1,9</b>
Hommes	57 085	40,2	7,8	-0,2	21 775	40,9	3,0	0,1	16 750	37,5	2,3	1,9	18 560	42,0	2,5	-2,2
Femmes	60 855	42,8	7,6	-1,5	23 850	44,8	3,0	-2,9	18 975	42,5	2,4	0,6	18 035	40,8	2,2	-1,6

Source : Statistique Canada, recensements de 2001 et 2006, compilations spéciales. Traitement et analyse : INRS-UCS.

## Structure par âge

La pyramide des âges de la population du territoire du CLE de Saint-Michel s'apparente à celle de la population de l'île de Montréal : elle est davantage en forme d'urne (renflement entre 20 et 49 ans) qu'en forme de pyramide (baisse régulière des effectifs à mesure que l'âge augmente). Cependant, la pyramide du territoire du CLE de Saint-Michel montre une plus grande proportion de jeunes de moins de 10 ans et d'adultes de 20 à 44 ans (34 ans chez les hommes) que celle de l'île de Montréal tandis qu'on observe le phénomène inverse pour les personnes âgées de plus de 45 ans. Cette situation est encore plus flagrante sur le territoire de Parc-

Extension, alors que le portrait de Saint-Michel en diffère quelque peu : tous les groupes de moins de 20 ans y sont surreprésentés mais pas ceux de 20 à 44 ans.

Finalement, on note sur le territoire du CLE de Saint-Michel des baisses d'effectifs dans la plupart des groupes d'âge de moins de 45 ans entre 2001 et 2006, sauf les 25 à 29 ans, et des hausses chez les 45 ans et plus, à l'exception des 60 à 74 ans. Les trois parties ont connu une évolution assez similaire mais Saint-Michel est la seule où les effectifs des 65 ans et plus sont en croissance depuis 2001.

Pyramide des âges en 2006

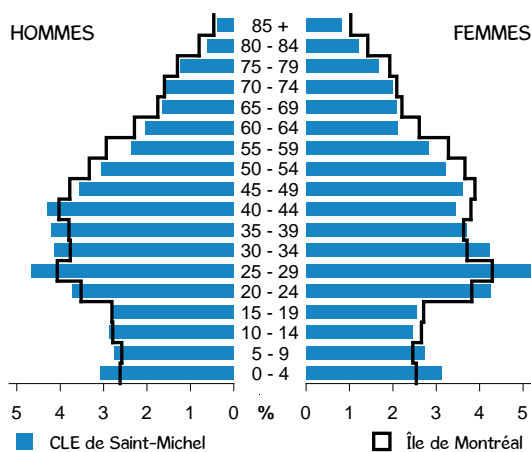

Pyramide des âges en 2006

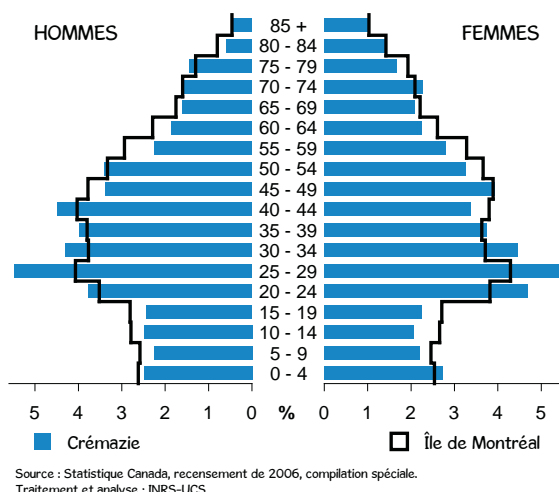

Pyramide des âges en 2006

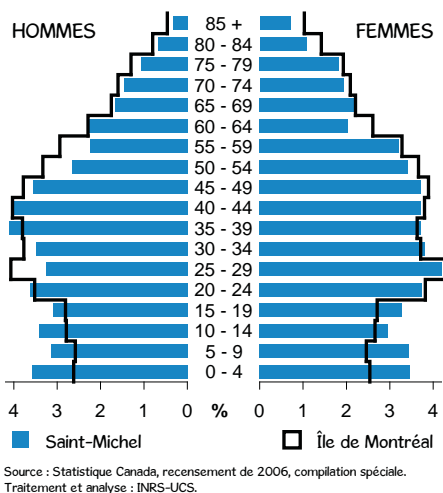

Pyramide des âges en 2006

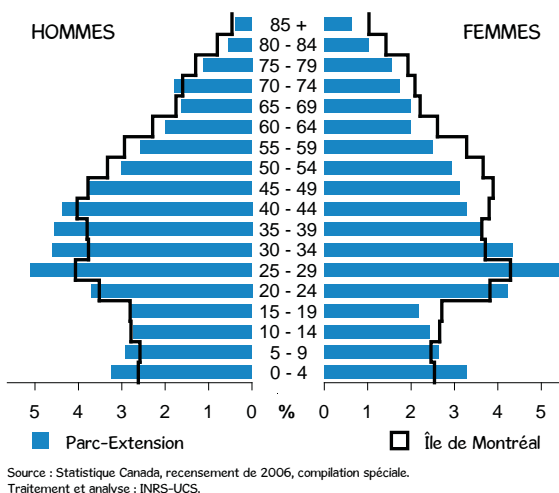

### Évolution de la population par âge

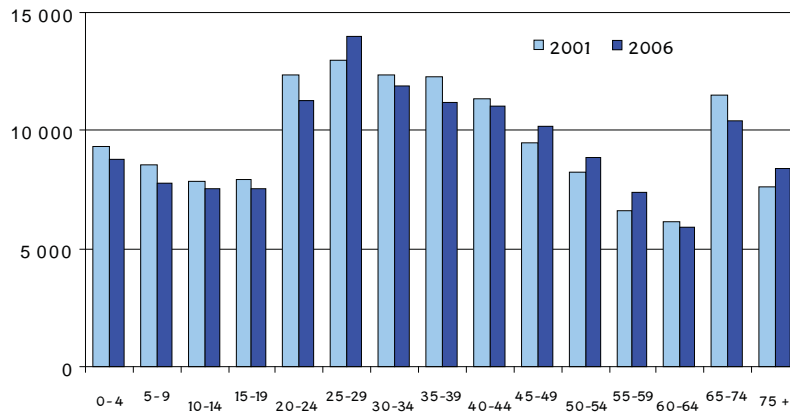

Groupes d'âge, CLE de Saint-Michel

Source : Statistique Canada, recensements de 2001 et 2006, compilations spéciales.  
Traitement et analyse : INRS-UCS.

### Évolution de la population par âge

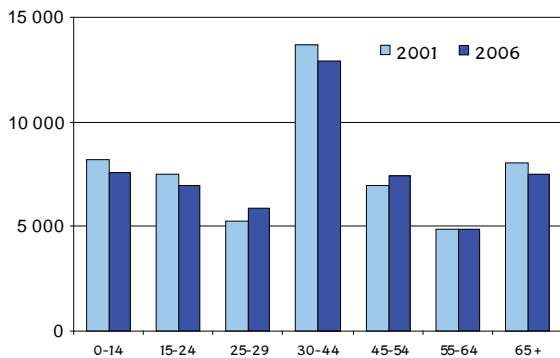

Groupes d'âge, Crémazie

Source : Statistique Canada, recensements de 2001 et 2006, compilations spéciales.  
Traitement et analyse : INRS-UCS.

### Évolution de la population par âge

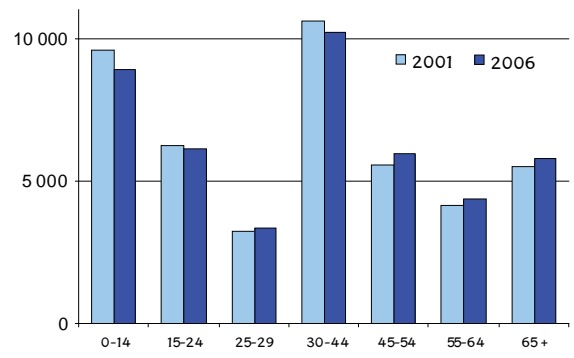

Groupes d'âge, Saint-Michel

Source : Statistique Canada, recensements de 2001 et 2006, compilations spéciales.  
Traitement et analyse : INRS-UCS.

### Évolution de la population par âge

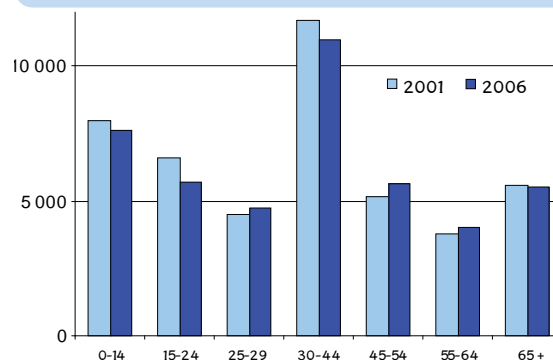

Groupes d'âge, Parc-Extension

Source : Statistique Canada, recensements de 2001 et 2006, compilations spéciales.  
Traitement et analyse : INRS-UCS.

En ce qui concerne plus précisément la population de 15 ans et plus, deux cohortes distinctes se démarquent avec des parts plus élevées sur le territoire du CLE de Saint-Michel que sur l'ensemble de l'île. Il s'agit de celle des 15 à 29 ans (27,8% contre 25,2%) et de celle des 30 à 44 ans (28,9% contre 27%). On peut d'ailleurs souligner que 9,4% des femmes de 25 à 29 ans de l'île de Montréal résident sur le territoire du CLE de Saint-Michel en 2006, en croissance de 10% depuis 2001. Cela dit, alors qu'il est possible d'observer une hausse du nombre d'individus de 15 à 29 ans pour l'ensemble de l'île de Montréal (2,6%) entre 2001 et 2006, le nombre de ces derniers a baissé sur le territoire du CLE de Saint-Michel au cours de la même période (-1,5%). Précisions que cette baisse d'effectifs s'est entièrement concentrée sur le territoire de Parc-Extension (-5,9%), les deux autres parties affichant de faibles hausses. En ce qui concerne les 30 à 44 ans, la baisse de leurs effectifs est aussi un peu plus forte sur le territoire du CLE de Saint-Michel que sur l'île (-5,3% contre -3,8%).

De leur côté, les cohortes des 45 à 64 ans et des 65 ans et plus regroupent proportionnellement moins d'individus sur le territoire du CLE de Saint-Michel (respectivement 27,4% et 15,9%) que sur l'ensemble de l'île (30,6% contre 17,3%). Aussi, la hausse des effectifs chez les 55 à 64 ans est bien plus faible sur le territoire du CLE de Saint-Michel que sur l'île (3,6% contre 15,4%). Le nombre de personnes de 65 ans et plus y a même baissé de 2% alors qu'il a augmenté de 4,1% pour l'ensemble de l'île. Par contre, les effectifs des femmes de ce groupe sont en hausse de 8% sur le territoire de Saint-Michel durant la période (contre 3% pour l'île).

### Population de 15 ans et plus selon l'âge en 2006

	CLE de Saint-Michel				Île de Montréal			
	N	%	% de l'île	Δ% 2001-2006	N	%	Δ% 2001-2006	
<b>Population de 15 ans et plus</b>	117 945	100,0	7,7	-0,8	1 538 335	100,0	3,1	
15-29 ans	32 810	27,8	8,5	-1,5	386 945	25,2	2,6	
15-17 ans	4 415	3,7	7,4	-	59 860	3,9	-	
18-24 ans	14 430	12,2	8,3	-	174 600	11,3	-	
25-29 ans	13 970	11,8	9,2	7,5	152 490	9,9	9,3	
30-44 ans	34 085	28,9	8,2	-5,3	414 865	27,0	-3,8	
45-64 ans	32 275	27,4	6,9	5,9	469 975	30,6	9,9	
45-54 ans	19 045	16,1	7,1	7,6	267 320	17,4	6,1	
55-64 ans	13 230	11,2	6,5	3,6	202 655	13,2	15,4	
65 ans et plus	18 770	15,9	7,0	-2,0	266 545	17,3	4,1	
<b>Hommes de 15 ans et plus</b>	57 085	48,4	7,8	-0,2	734 415	47,7	3,7	
15-29 ans	15 810	13,4	8,3	-3,7	189 820	12,3	1,6	
15-17 ans	2 375	2,0	7,7	-	30 660	2,0	-	
18-24 ans	6 820	5,8	8,0	-	84 840	5,5	-	
25-29 ans	6 615	5,6	8,9	4,7	74 320	4,8	7,8	
30-44 ans	17 935	15,2	8,5	-4,2	211 560	13,8	-2,7	
45-64 ans	15 585	13,2	6,9	9,7	224 955	14,6	11,8	
45-54 ans	9 360	7,9	7,2	9,7	129 580	8,4	7,8	
55-64 ans	6 225	5,3	6,5	9,7	95 380	6,2	17,6	
65 ans et plus	7 755	6,6	7,2	-1,1	108 080	7,0	5,7	
<b>Femmes de 15 ans et plus</b>	60 860	51,6	7,6	-1,4	803 920	52,3	2,5	
15-29 ans	16 995	14,4	8,6	0,6	197 130	12,8	3,6	
15-17 ans	2 035	1,7	7,0	-	29 200	1,9	-	
18-24 ans	7 610	6,5	8,5	-	89 760	5,8	-	
25-29 ans	7 350	6,2	9,4	10,0	78 165	5,1	10,7	
30-44 ans	16 155	13,7	7,9	-6,5	203 300	13,2	-4,8	
45-64 ans	16 690	14,2	6,8	2,6	245 015	15,9	8,2	
45-54 ans	9 685	8,2	7,0	5,6	137 745	9,0	4,5	
55-64 ans	7 005	5,9	6,5	-1,3	107 275	7,0	13,5	
65 ans et plus	11 015	9,3	7,0	-2,6	158 465	10,3	3,0	

Source : Statistique Canada, recensements de 2001 et 2006, compilations spéciales. Traitement et analyse : INRS-UCS.  
- : non disponible.

### Population de 15 ans et plus selon l'âge en 2006

	CLE de Saint-Michel				Crémazie				Saint-Michel				Parc-Extension			
	N	%	% de l'île	Δ% 2001-2006	N	%	% de l'île	Δ% 2001-2006	N	%	% de l'île	Δ% 2001-2006	N	%	% de l'île	Δ% 2001-2006
<b>Population de 15 ans et plus</b>	117 945	100,0	7,7	-0,8	45 625	100,0	3,0	-1,5	35 725	100,0	2,3	1,2	36 595	100,0	2,4	-1,9
15-29 ans	32 810	27,8	8,5	-1,5	12 880	28,2	3,3	1,1	9 450	26,5	2,4	0,2	10 475	28,6	2,7	-5,9
15-17 ans	4 415	3,7	7,4	-	1 430	3,1	2,4	0,0	1 680	4,7	2,8	-7,4	1 300	3,6	2,2	-12,5
18-24 ans	14 430	12,2	8,3	-	5 555	12,2	3,2	-8,0	4 455	12,5	2,6	1,5	4 415	12,1	2,5	-14,2
25-29 ans	13 970	11,8	9,2	7,5	5 890	12,9	3,9	11,7	3 315	9,3	2,2	2,8	4 755	13,0	3,1	5,7
30-44 ans	34 085	28,9	8,2	-5,3	12 930	28,3	3,1	-5,6	10 195	28,5	2,5	-4,1	10 960	29,9	2,6	-6,2
45-64 ans	32 275	27,4	6,9	5,9	12 300	27,0	2,6	3,9	10 315	28,9	2,2	6,1	9 665	26,4	2,1	8,4
45-54 ans	19 045	16,1	7,1	7,6	7 440	16,3	2,8	6,7	5 950	16,7	2,2	6,8	5 655	15,5	2,1	9,6
55-64 ans	13 230	11,2	6,5	3,6	4 860	10,7	2,4	0,1	4 360	12,2	2,2	5,1	4 010	11,0	2,0	6,8
65 ans et plus	18 770	15,9	7,0	-2,0	7 510	16,5	2,8	-6,5	5 760	16,1	2,2	4,3	5 495	15,0	2,1	-1,8
<b>Hommes de 15 ans et plus</b>	57 085	48,4	7,8	-0,2	21 775	47,7	3,0	0,1	16 745	46,9	2,3	1,8	18 565	50,7	2,5	-2,2
15-29 ans	15 810	13,4	8,3	-3,7	6 215	13,6	3,3	0,4	4 450	12,5	2,3	-2,0	5 150	14,1	2,7	-9,4
15-17 ans	2 375	2,0	7,7	-	800	1,8	2,6	3,9	860	2,4	2,8	-4,4	710	1,9	2,3	-15,5
18-24 ans	6 820	5,8	8,0	-	2 500	5,5	2,9	-13,2	2 140	6,0	2,5	-2,1	2 175	5,9	2,6	-13,7
25-29 ans	6 615	5,6	8,9	4,7	2 910	6,4	3,9	14,6	1 445	4,0	1,9	-0,3	2 260	6,2	3,0	-2,8
30-44 ans	17 935	15,2	8,5	-4,2	6 775	14,8	3,2	-3,0	5 175	14,5	2,4	-1,3	5 980	16,3	2,8	-7,9
45-64 ans	15 585	13,2	6,9	9,7	5 790	12,7	2,6	7,6	4 795	13,4	2,1	10,9	5 000	13,7	2,2	11,0
45-54 ans	9 360	7,9	7,2	9,7	3 610	7,9	2,8	10,1	2 765	7,7	2,1	8,9	2 980	8,1	2,3	10,0
55-64 ans	6 225	5,3	6,5	9,7	2 180	4,8	2,3	3,8	2 030	5,7	2,1	14,0	2 020	5,5	2,1	12,8
65 ans et plus	7 755	6,6	7,2	-1,1	2 990	6,6	2,8	-6,4	2 330	6,5	2,2	-0,6	2 430	6,6	2,2	5,4
<b>Femmes de 15 ans et plus</b>	60 860	51,6	7,6	-1,4	23 850	52,3	3,0	-2,9	18 970	53,1	2,4	0,6	18 030	49,3	2,2	-1,6
15-29 ans	16 995	14,4	8,6	0,6	6 665	14,6	3,4	1,7	5 005	14,0	2,5	2,2	5 325	14,6	2,7	-2,1
15-17 ans	2 035	1,7	7,0	-	630	1,4	2,2	-4,5	820	2,3	2,8	-10,4	585	1,6	2,0	-9,3
18-24 ans	7 610	6,5	8,5	-	3 050	6,7	3,4	-3,3	2 315	6,5	2,6	5,0	2 240	6,1	2,5	-14,7
25-29 ans	7 350	6,2	9,4	10,0	2 985	6,5	3,8	9,1	1 870	5,2	2,4	5,4	2 500	6,8	3,2	15,2
30-44 ans	16 155	13,7	7,9	-6,5	6 155	13,5	3,0	-8,3	5 020	14,1	2,5	-6,7	4 980	13,6	2,4	-4,0
45-64 ans	16 690	14,2	6,8	2,6	6 505	14,3	2,7	0,8	5 520	15,5	2,3	2,2	4 665	12,7	1,9	5,7
45-54 ans	9 685	8,2	7,0	5,6	3 830	8,4	2,8	3,5	3 180	8,9	2,3	5,1	2 675	7,3	1,9	9,4
55-64 ans	7 005	5,9	6,5	-1,3	2 675	5,9	2,5	-2,9	2 335	6,5	2,2	-1,5	1 990	5,4	1,9	1,0
65 ans et plus	11 015	9,3	7,0	-2,6	4 515	9,9	2,8	-6,8	3 430	9,6	2,2	8,0	3 060	8,4	1,9	-6,8

Source : Statistique Canada, recensements de 2001 et 2006, compilations spéciales. Traitement et analyse : INRS-UCS.  
- : non disponible.

## Situation familiale

La distribution par genre des familles du territoire du CLE de Saint-Michel se distingue quelque peu de celle de l'ensemble de l'île de Montréal. Les familles monoparentales y forment plus du quart des familles (25,4% contre 20,7%) et le parent est plus souvent une femme (84,6% des familles monoparentales contre 82,9% pour l'île). Cette situation est particulièrement marquée sur le territoire de Saint-Michel où l'on retrouve, à 30,4%, le plus haut taux de monoparentalité

de tous les territoires de CLE de l'île. De même, seuls 11,5% de ces familles ont pour parent un homme (17,1% sur l'île). Par ailleurs, le nombre de personnes vivant seules est sensiblement le même sur le territoire du CLE de Saint-Michel et sur l'île (16,3% contre 17,4% pour l'île), mais il atteint 20,2% de la population sur le territoire de Crémazie contre seulement 11,7% sur celui de Saint-Michel.

Situation familiale en 2006						
	CLE de Saint-Michel			Île de Montréal		
	2006		Δ% 2001-2006	2006		Δ% 2001-2006
	N	% des familles monoparentales		N	% des familles monoparentales	
<b>Total des familles</b>	<b>36 520</b>	<b>100,0</b>	<b>-1,8</b>	<b>475 385</b>	<b>100,0</b>	<b>1,9</b>
Familles avec conjoint	27 240	74,6	-1,9	377 145	79,3	2,1
Familles monoparentales	9 280	25,4	-1,5	98 235	20,7	1,0
Parent de sexe féminin	7 855	21,5	84,6	81 430	17,1	82,9
Parent de sexe masculin	1 420	3,9	15,3	16 805	3,5	17,1
Personnes vivant seules	23 180	16,3*	4,5	317 350	17,4*	4,6

Source : Statistique Canada, recensements de 2001 et 2006, compilations spéciales. Traitement et analyse : INRS-UCS.

\*En % de la population totale.

Situation familiale en 2006																
	CLE de Saint-Michel				Crémazie				Saint-Michel				Parc-Extension			
	2006		Δ% 2001-2006		2006		Δ% 2001-2006		2006		Δ% 2001-2006		2006		Δ% 2001-2006	
	N	% des familles monoparentales			N	% des familles monoparentales			N	% des familles monoparentales			N	% des familles monoparentales		
<b>Total des familles</b>	<b>36 520</b>	<b>100,0</b>	<b>-1,8</b>		<b>13 410</b>	<b>100,0</b>	<b>-</b>		<b>12 110</b>	<b>100,0</b>	<b>-</b>		<b>11 000</b>	<b>100,0</b>	<b>-</b>	
Familles avec conjoint	27 240	74,6	-1,9		10 170	75,8	-		8 430	69,6	-		8 645	78,6	-	
Familles monoparentales	9 280	25,4	-1,5	100,0	3 245	24,2	100,0	-	3 685	30,4	100,0	-	2 350	21,4	100,0	-
Parent de sexe féminin	7 855	21,5	84,6	-3,0	2 665	19,9	82,1	-	3 255	26,9	88,3	-	1 940	17,6	82,6	-
Parent de sexe masculin	1 420	3,9	15,3	7,2	585	4,4	18,0	-	425	3,5	11,5	-	410	3,7	17,4	-
Personnes vivant seules	23 180	16,3*	4,5		10 740	20,2*	-		5 210	11,7*	-		7 235	16,4*	-	

Source : Statistique Canada, recensements de 2001 et 2006, compilations spéciales. Traitement et analyse : INRS-UCS.

\*En % de la population totale.

- : non disponible.

## Scolarité

La population de 15 ans et plus du territoire du CLE de Saint-Michel est moins scolarisée que celle de l'ensemble de l'île. Elle est composée d'une proportion nettement plus élevée de non-diplômés (32,9% contre 21,5%), et la part de diplômés universitaires est bien moindre (4,4% contre 6% pour l'île ont obtenu un certificat; 10,9% contre 15,4% possèdent un baccalauréat; et 6,3% contre 10,4% ont un diplôme supérieur au baccalauréat). Les écarts de niveau de scolarité selon le sexe et l'âge y sont relativement semblables à ceux de l'île de Montréal : la population de 30 à 44 ans est nettement plus scolarisée que celle âgée de 45 à 64 ans ou de 65 ans et plus. Des trois parties du territoire du CLE, Saint-Michel présente la situation la plus difficile puisque quatre personnes sur dix n'y détiennent aucun diplôme (39,5% contre 26,4% pour Crémazie), et seulement 12% possèdent une formation universitaire.

Comme sur l'île de Montréal, sur le territoire du CLE de Saint-Michel les hommes sont un peu plus scolarisés que les femmes. Celles-ci sont plus souvent sans diplôme (34,8% contre 30,8%),

et une proportion légèrement moindre de femmes détiennent une formation universitaire (21,2% contre 22,1%). Par contre, la situation varie grandement selon le groupe d'âge : les jeunes femmes (25 à 29 ans) détiennent bien plus fréquemment un diplôme universitaire (42,7% contre 33,7% chez les hommes) et celles de 30 à 44 ans sont presque aussi scolarisées que les hommes (32,2% contre 34,5% ont un diplôme universitaire). La situation varie aussi fortement d'une partie du territoire à l'autre. Dans le groupe des 25 à 29 ans, 52,7% des femmes et 42% des hommes détiennent un diplôme universitaire à Crémazie contre uniquement 29,4% des femmes et 18,1% des hommes pour Saint-Michel. Cette partie du territoire est la seule où la proportion d'hommes de 30 à 44 ans détenant un diplôme universitaire surpasse – et de beaucoup – celle des femmes du même groupe d'âge (respectivement 27,4% et 19,5%). En terminant, ajoutons que plus de deux femmes sur cinq de Saint-Michel ne possèdent aucun diplôme (42,5% contre 36,7% à Parc-Extension et 27,3% pour Crémazie).

Scolarité de la population de 15 ans et plus en 2006

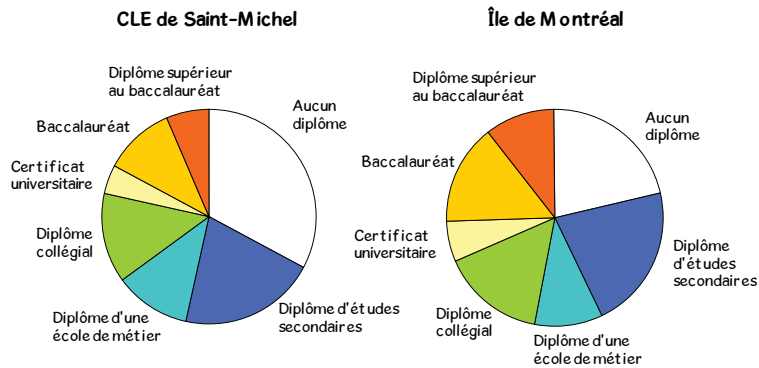

Source : Statistique Canada, recensement de 2006, compilations spéciales.  
Traitement et analyse : INRS-UCS.

Scolarité de la population de 15 ans et plus en 2006

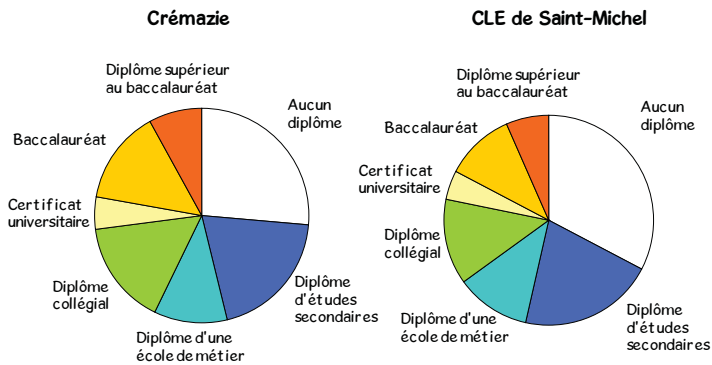

Source : Statistique Canada, recensement de 2006, compilations spéciales.  
Traitement et analyse : INRS-UCS.

Scolarité de la population de 15 ans et plus en 2006

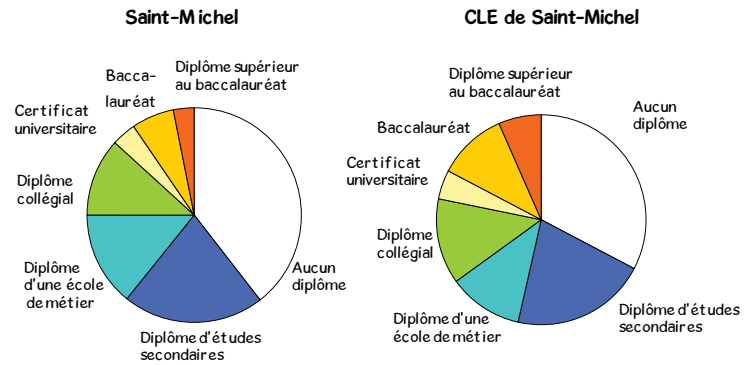

Source : Statistique Canada, recensement de 2006, compilations spéciales.  
Traitement et analyse : INRS-UCS.

Scolarité de la population de 15 ans et plus en 2006

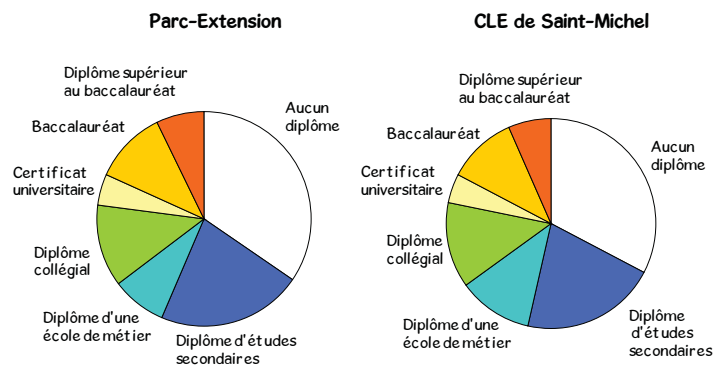

Source : Statistique Canada, recensement de 2006, compilations spéciales.  
Traitement et analyse : INRS-UCS.

Scolarité des 15 à 64 ans selon le sexe et l'âge en 2006

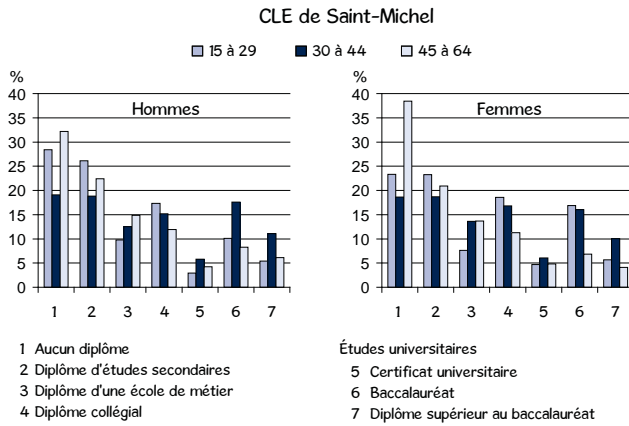

Source : Statistique Canada, recensement de 2006, compilations spéciales.  
Traitement et analyse : INRS-UCS.

Scolarité des 15 à 64 ans selon le sexe et l'âge en 2006

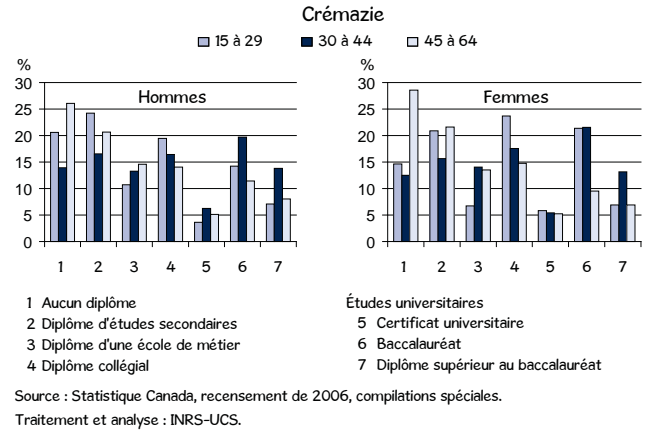

Scolarité des 15 à 64 ans selon le sexe et l'âge en 2006

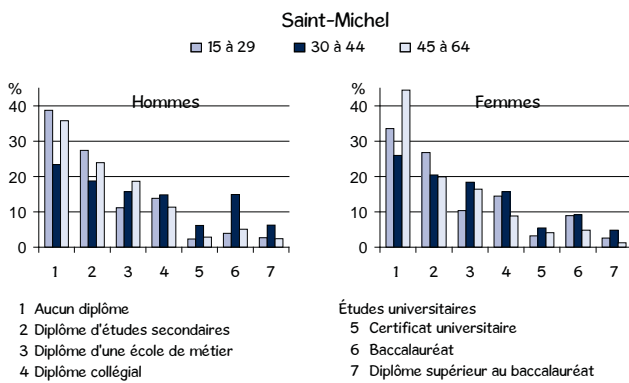

Source : Statistique Canada, recensement de 2006, compilations spéciales.  
Traitement et analyse : INRS-UCS.

Scolarité des 15 à 64 ans selon le sexe et l'âge en 2006

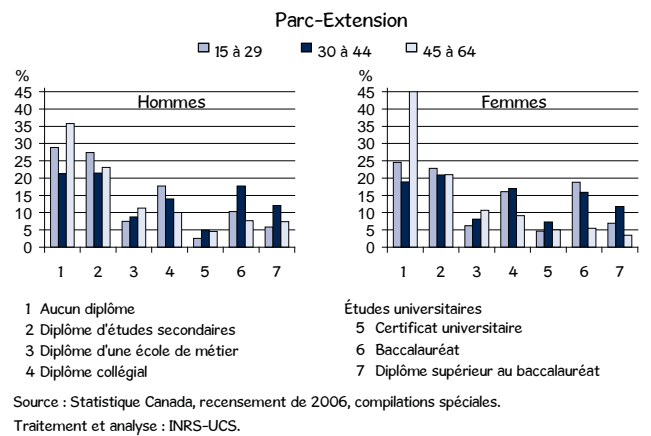

Scolarité de la population de 15 ans et plus selon le sexe et l'âge en 2006

	Total	Aucun diplôme	Diplôme d'études secondaires	Diplôme d'une école de métier	Diplôme collégial	Certificat universitaire	Baccalauréat	Diplôme supérieur au baccalauréat
<b>CLE de Saint-Michel</b>								
Population de 15 ans et plus	117 945	32,9	20,8	11,3	13,4	4,4	10,9	6,3
15-29 ans	32 810	25,8	24,7	8,6	18,0	3,8	13,6	5,5
15-17 ans	4 410	78,9	18,5	1,0	1,6	0,0	0,0	0,0
18-24 ans	14 430	21,7	34,0	7,8	21,3	4,5	9,0	1,6
25-29 ans	13 965	13,2	16,9	11,9	19,7	4,4	22,6	11,3
30-44 ans	34 090	18,9	18,8	13,0	16,0	5,9	16,8	10,6
45-64 ans	32 275	35,4	21,6	14,2	11,6	4,5	7,5	5,1
45-54 ans	19 045	29,6	21,9	15,3	13,3	4,7	9,0	6,2
55-64 ans	13 235	43,7	21,3	12,7	9,1	4,3	5,4	3,4
65 ans et plus	18 770	66,4	16,3	8,0	3,8	2,4	1,5	1,6
Hommes de 15 ans et plus	57 085	30,8	21,3	12,4	13,3	4,2	10,8	7,1
15-29 ans	15 810	28,4	26,2	9,7	17,3	2,9	10,1	5,4
15-17 ans	2 375	81,7	16,2	0,4	1,5	0,0	0,0	0,0
18-24 ans	6 820	24,5	36,6	9,4	19,5	3,3	5,4	1,5
25-29 ans	6 615	13,4	18,9	13,4	20,7	3,6	18,6	11,5
30-44 ans	17 930	19,1	18,8	12,5	15,2	5,8	17,6	11,1
45-64 ans	15 585	32,2	22,4	14,8	11,9	4,3	8,3	6,1
45-54 ans	9 355	27,3	22,5	14,8	14,2	4,2	9,7	7,4
55-64 ans	6 230	39,6	22,3	14,9	8,5	4,3	6,2	4,1
65 ans et plus	7 755	60,2	15,2	13,1	3,9	2,8	1,8	3,0
Femmes de 15 ans et plus	60 855	34,8	20,3	10,3	13,4	4,6	11,1	5,5
15-29 ans	17 000	23,3	23,3	7,6	18,6	4,7	16,9	5,7
15-17 ans	2 035	75,4	20,9	1,5	2,2	0,0	0,0	0,0
18-24 ans	7 610	19,2	31,7	6,5	22,9	5,5	12,4	1,8
25-29 ans	7 350	13,1	15,2	10,5	18,6	5,2	26,2	11,3
30-44 ans	16 155	18,7	18,7	13,6	16,8	6,1	16,0	10,1
45-64 ans	16 690	38,4	20,9	13,7	11,3	4,8	6,9	4,1
45-54 ans	9 685	32,0	21,2	15,9	12,3	5,2	8,4	5,0
55-64 ans	7 005	47,4	20,4	10,6	9,7	4,3	4,7	2,7
65 ans et plus	11 015	70,8	17,1	4,4	3,8	2,0	1,2	0,6
<b>Île de Montréal</b>								
Population de 15 ans et plus	1 538 335	21,5	21,3	10,1	15,3	6,0	15,4	10,4
15-29 ans	386 950	21,4	24,9	7,6	20,1	4,5	15,5	5,9
15-17 ans	59 860	75,8	21,3	0,9	2,0	0,0	0,0	0,0
18-24 ans	174 600	14,1	33,7	7,3	26,7	4,6	11,5	2,1
25-29 ans	152 485	8,4	16,3	10,6	19,6	6,2	26,3	12,6
30-44 ans	414 865	10,3	16,2	11,4	17,2	6,9	22,5	15,3
45-64 ans	469 975	18,7	22,6	11,9	13,7	6,7	14,3	12,0
45-54 ans	267 320	15,7	22,3	12,3	15,4	6,6	15,9	11,9
55-64 ans	202 655	22,6	23,0	11,5	11,5	6,9	12,2	12,1
65 ans et plus	266 550	43,8	21,8	8,4	8,1	5,4	6,0	6,6
Hommes de 15 ans et plus	734 415	20,3	20,7	11,9	14,6	5,4	15,3	11,7
15-29 ans	189 820	23,9	26,3	8,4	19,0	4,1	13,1	5,3
15-17 ans	30 660	77,4	19,8	0,9	1,9	0,0	0,0	0,0
18-24 ans	84 835	17,3	35,4	7,9	24,4	4,0	9,1	1,9
25-29 ans	74 315	9,5	18,6	12,1	19,8	5,8	23,0	11,3
30-44 ans	211 560	10,9	16,5	12,3	16,5	6,4	21,5	15,9
45-64 ans	224 955	17,6	21,1	13,9	12,5	5,9	14,9	13,9
45-54 ans	129 580	15,7	20,9	13,7	14,5	5,8	16,3	13,1
55-64 ans	95 380	20,2	21,4	14,2	9,9	6,1	13,1	15,0
65 ans et plus	108 080	38,2	18,5	12,9	7,6	5,0	7,7	10,2
Femmes de 15 ans et plus	803 920	22,5	21,9	8,5	15,9	6,5	15,5	9,3
15-29 ans	197 130	19,0	23,6	6,8	21,1	5,0	17,9	6,5
15-17 ans	29 200	74,0	23,0	1,0	2,0	0,0	0,0	0,0
18-24 ans	89 765	11,2	32,2	6,6	28,8	5,2	13,7	2,3
25-29 ans	78 170	7,5	14,1	9,2	19,4	6,6	29,4	13,8
30-44 ans	203 305	9,7	16,0	10,5	18,0	7,5	23,6	14,8
45-64 ans	245 020	19,6	24,0	10,1	14,8	7,4	13,8	10,3
45-54 ans	137 740	15,6	23,6	10,9	16,2	7,3	15,6	10,8
55-64 ans	107 275	24,7	24,5	9,1	12,9	7,7	11,5	9,6
65 ans et plus	158 465	47,6	24,0	5,3	8,5	5,6	4,8	4,1

Source : Statistique Canada, recensement de 2006, compilations spéciales. Traitement et analyse : INRS-UCS.

## Scolarité de la population de 15 ans et plus selon le sexe et l'âge en 2006

	Total	Aucun diplôme	Diplôme d'études secondaires	Diplôme d'une école de métier	Diplôme collégial	Certificat universitaire	Baccalauréat	Diplôme supérieur au baccalauréat
<b>Crémazie</b>								
Population de 15 ans et plus	45 625	26,4	19,6	11,4	15,5	4,9	14,1	8,2
15-29 ans	12 880	17,5	22,5	8,6	21,7	4,8	18,0	6,9
15-17 ans	1 435	75,6	23,0	0,0	1,4	0,0	0,0	0,0
18-24 ans	5 555	13,1	32,5	8,9	26,7	5,9	11,7	1,1
25-29 ans	5 895	7,5	13,1	10,3	21,8	4,8	28,2	14,2
30-44 ans	12 930	13,3	16,1	13,7	17,0	5,9	20,6	13,5
45-64 ans	12 300	27,4	21,1	14,0	14,4	5,2	10,4	7,5
45-54 ans	7 440	23,1	19,6	15,6	15,8	5,2	11,9	9,0
55-64 ans	4 855	34,1	23,6	11,6	12,4	5,1	8,1	5,0
65 ans et plus	7 510	62,3	18,2	7,9	3,8	3,0	2,7	2,1
Hommes de 15 ans et plus	21 780	25,4	19,7	12,6	14,9	4,7	13,7	9,0
15-29 ans	6 215	20,6	24,2	10,7	19,5	3,6	14,2	7,1
15-17 ans	805	78,9	19,9	0,0	1,2	0,0	0,0	0,0
18-24 ans	2 500	16,0	36,2	11,6	23,0	4,8	7,0	1,6
25-29 ans	2 910	8,4	15,1	12,7	21,6	3,8	24,6	13,6
30-44 ans	6 775	13,9	16,5	13,3	16,5	6,3	19,7	13,8
45-64 ans	5 790	26,1	20,6	14,6	14,1	5,1	11,4	8,0
45-54 ans	3 610	23,7	19,3	14,7	16,1	5,1	12,0	9,1
55-64 ans	2 180	30,0	23,2	14,7	10,8	4,8	10,1	6,4
65 ans et plus	2 995	59,6	15,5	11,5	3,5	2,8	3,2	3,8
Femmes de 15 ans et plus	23 850	27,3	19,6	10,2	15,9	5,1	14,6	7,4
15-29 ans	6 670	14,6	20,9	6,7	23,7	5,8	21,4	6,9
15-17 ans	630	71,4	27,0	0,0	1,6	0,0	0,0	0,0
18-24 ans	3 050	10,7	29,5	6,9	29,8	6,7	15,4	0,8
25-29 ans	2 980	6,4	10,9	7,9	22,0	6,0	31,9	14,8
30-44 ans	6 155	12,5	15,7	14,1	17,5	5,4	21,5	13,2
45-64 ans	6 510	28,6	21,6	13,5	14,7	5,2	9,5	6,9
45-54 ans	3 830	22,3	19,8	16,4	15,5	5,2	11,7	8,9
55-64 ans	2 680	37,3	23,9	9,1	13,6	5,2	6,3	4,1
65 ans et plus	4 520	64,2	19,9	5,4	4,0	3,1	2,3	1,0
<b>CLE de Saint-Michel</b>								
Population de 15 ans et plus	117 945	32,9	20,8	11,3	13,4	4,4	10,9	6,3
15-29 ans	32 810	25,8	24,7	8,6	18,0	3,8	13,6	5,5
15-17 ans	4 410	78,9	18,5	1,0	1,6	0,0	0,0	0,0
18-24 ans	14 430	21,7	34,0	7,8	21,3	4,5	9,0	1,6
25-29 ans	13 965	13,2	16,9	11,9	19,7	4,4	22,6	11,3
30-44 ans	34 090	18,9	18,8	13,0	16,0	5,9	16,8	10,6
45-64 ans	32 275	35,4	21,6	14,2	11,6	4,5	7,5	5,1
45-54 ans	19 045	29,6	21,9	15,3	13,3	4,7	9,0	6,2
55-64 ans	13 235	43,7	21,3	12,7	9,1	4,3	5,4	3,4
65 ans et plus	18 770	66,4	16,3	8,0	3,8	2,4	1,5	1,6
Hommes de 15 ans et plus	57 085	30,8	21,3	12,4	13,3	4,2	10,8	7,1
15-29 ans	15 810	28,4	26,2	9,7	17,3	2,9	10,1	5,4
15-17 ans	2 375	81,7	16,2	0,4	1,5	0,0	0,0	0,0
18-24 ans	6 820	24,5	36,6	9,4	19,5	3,3	5,4	1,5
25-29 ans	6 615	13,4	18,9	13,4	20,7	3,6	18,6	11,5
30-44 ans	17 930	19,1	18,8	12,5	15,2	5,8	17,6	11,1
45-64 ans	15 585	32,2	22,4	14,8	11,9	4,3	8,3	6,1
45-54 ans	9 355	27,3	22,5	14,8	14,2	4,2	9,7	7,4
55-64 ans	6 230	39,6	22,3	14,9	8,5	4,3	6,2	4,1
65 ans et plus	7 755	60,2	15,2	13,1	3,9	2,8	1,8	3,0
Femmes de 15 ans et plus	60 855	34,8	20,3	10,3	13,4	4,6	11,1	5,5
15-29 ans	17 000	23,3	23,3	7,6	18,6	4,7	16,9	5,7
15-17 ans	2 035	75,4	20,9	1,5	2,2	0,0	0,0	0,0
18-24 ans	7 610	19,2	31,7	6,5	22,9	5,5	12,4	1,8
25-29 ans	7 350	13,1	15,2	10,5	18,6	5,2	26,2	11,3
30-44 ans	16 155	18,7	18,7	13,6	16,8	6,1	16,0	10,1
45-64 ans	16 690	38,4	20,9	13,7	11,3	4,8	6,9	4,1
45-54 ans	9 685	32,0	21,2	15,9	12,3	5,2	8,4	5,0
55-64 ans	7 005	47,4	20,4	10,6	9,7	4,3	4,7	2,7
65 ans et plus	11 015	70,8	17,1	4,4	3,8	2,0	1,2	0,6

Source : Statistique Canada, recensement de 2006, compilations spéciales. Traitement et analyse : INRS-UCS.

Scolarité de la population de 15 ans et plus selon le sexe et l'âge en 2006

	Total	Aucun diplôme	Diplôme d'études secondaires	Diplôme d'une école de métier	Diplôme collégial	Certificat universitaire	Baccalauréat	Diplôme supérieur au baccalauréat
<b>Saint-Michel</b>								
Population de 15 ans et plus	35 720	39,5	21,4	14,2	11,6	3,7	6,7	2,9
15-29 ans	9 455	36,0	27,1	10,7	14,2	2,8	6,5	2,7
15-17 ans	1 680	83,6	14,6	1,5	0,6	0,0	0,0	0,0
18-24 ans	4 455	29,6	37,5	8,4	17,2	3,0	3,1	1,0
25-29 ans	3 315	20,5	19,5	18,4	17,0	3,9	14,5	6,0
30-44 ans	10 195	24,7	19,5	17,1	15,3	5,8	12,1	5,5
45-64 ans	10 310	40,4	21,8	17,4	10,1	3,5	5,0	1,7
45-54 ans	5 945	34,1	23,3	19,0	11,7	3,6	6,3	2,0
55-64 ans	4 360	49,2	19,7	15,4	7,8	3,3	3,1	1,4
65 ans et plus	5 765	69,5	15,0	8,9	3,4	1,7	0,6	0,8
Hommes de 15 ans et plus	16 750	36,0	21,8	15,6	12,1	3,7	7,2	3,6
15-29 ans	4 450	38,8	27,4	11,1	13,8	2,4	3,9	2,7
15-17 ans	855	86,5	12,3	1,2	0,0	0,0	0,0	0,0
18-24 ans	2 140	29,9	37,6	10,0	15,9	3,0	2,3	1,2
25-29 ans	1 445	23,5	21,1	18,7	19,0	2,8	8,7	6,6
30-44 ans	5 175	23,4	18,7	15,7	14,8	6,2	14,9	6,3
45-64 ans	4 790	35,8	23,9	18,7	11,4	2,8	5,1	2,4
45-54 ans	2 765	30,2	25,1	18,6	13,7	2,5	7,1	2,9
55-64 ans	2 025	43,5	22,0	19,0	8,1	3,5	2,5	1,7
65 ans et plus	2 330	59,2	13,5	17,4	4,1	2,8	1,1	1,7
Femmes de 15 ans et plus	18 975	42,5	21,2	12,9	11,1	3,7	6,2	2,3
15-29 ans	5 005	33,6	26,8	10,4	14,5	3,2	8,9	2,6
15-17 ans	820	80,5	17,1	1,8	0,0	0,0	0,0	0,0
18-24 ans	2 315	29,4	37,1	7,3	18,4	3,0	3,7	1,1
25-29 ans	1 870	18,2	18,4	18,2	16,0	4,8	19,0	5,6
30-44 ans	5 020	26,0	20,4	18,4	15,7	5,5	9,2	4,8
45-64 ans	5 520	44,5	19,9	16,4	8,9	4,1	4,8	1,3
45-54 ans	3 180	37,6	21,5	19,3	9,9	4,6	5,7	1,4
55-64 ans	2 335	54,0	18,0	12,2	7,7	3,4	3,9	0,9
65 ans et plus	3 430	76,5	15,9	3,2	2,9	1,0	0,3	0,1
<b>CLE de Saint-Michel</b>								
Population de 15 ans et plus	117 945	32,9	20,8	11,3	13,4	4,4	10,9	6,3
15-29 ans	32 810	25,8	24,7	8,6	18,0	3,8	13,6	5,5
15-17 ans	4 410	78,9	18,5	1,0	1,6	0,0	0,0	0,0
18-24 ans	14 430	21,7	34,0	7,8	21,3	4,5	9,0	1,6
25-29 ans	13 965	13,2	16,9	11,9	19,7	4,4	22,6	11,3
30-44 ans	34 090	18,9	18,8	13,0	16,0	5,9	16,8	10,6
45-64 ans	32 275	35,4	21,6	14,2	11,6	4,5	7,5	5,1
45-54 ans	19 045	29,6	21,9	15,3	13,3	4,7	9,0	6,2
55-64 ans	13 235	43,7	21,3	12,7	9,1	4,3	5,4	3,4
65 ans et plus	18 770	66,4	16,3	8,0	3,8	2,4	1,5	1,6
Hommes de 15 ans et plus	57 085	30,8	21,3	12,4	13,3	4,2	10,8	7,1
15-29 ans	15 810	28,4	26,2	9,7	17,3	2,9	10,1	5,4
15-17 ans	2 375	81,7	16,2	0,4	1,5	0,0	0,0	0,0
18-24 ans	6 820	24,5	36,6	9,4	19,5	3,3	5,4	1,5
25-29 ans	6 615	13,4	18,9	13,4	20,7	3,6	18,6	11,5
30-44 ans	17 930	19,1	18,8	12,5	15,2	5,8	17,6	11,1
45-64 ans	15 585	32,2	22,4	14,8	11,9	4,3	8,3	6,1
45-54 ans	9 355	27,3	22,5	14,8	14,2	4,2	9,7	7,4
55-64 ans	6 230	39,6	22,3	14,9	8,5	4,3	6,2	4,1
65 ans et plus	7 755	60,2	15,2	13,1	3,9	2,8	1,8	3,0
Femmes de 15 ans et plus	60 855	34,8	20,3	10,3	13,4	4,6	11,1	5,5
15-29 ans	17 000	23,3	23,3	7,6	18,6	4,7	16,9	5,7
15-17 ans	2 035	75,4	20,9	1,5	2,2	0,0	0,0	0,0
18-24 ans	7 610	19,2	31,7	6,5	22,9	5,5	12,4	1,8
25-29 ans	7 350	13,1	15,2	10,5	18,6	5,2	26,2	11,3
30-44 ans	16 155	18,7	18,7	13,6	16,8	6,1	16,0	10,1
45-64 ans	16 690	38,4	20,9	13,7	11,3	4,8	6,9	4,1
45-54 ans	9 685	32,0	21,2	15,9	12,3	5,2	8,4	5,0
55-64 ans	7 005	47,4	20,4	10,6	9,7	4,3	4,7	2,7
65 ans et plus	11 015	70,8	17,1	4,4	3,8	2,0	1,2	0,6

Source : Statistique Canada, recensement de 2006, compilations spéciales. Traitement et analyse : INRS-UCS.

## Scolarité de la population de 15 ans et plus selon le sexe et l'âge en 2006

	Total	Aucun diplôme	Diplôme d'études secondaires	Diplôme d'une école de métier	Diplôme collégial	Certificat universitaire	Baccalauréat	Diplôme supérieur au baccalauréat
<b>Parc-Extension</b>								
Population de 15 ans et plus	36 595	34,6	21,6	8,5	12,6	4,4	11,1	7,1
15-29 ans	10 475	26,6	25,1	6,8	16,8	3,6	14,6	6,4
15-17 ans	1 300	75,8	18,5	1,5	3,8	0,0	0,0	0,0
18-24 ans	4 420	24,4	32,5	5,8	18,7	4,1	11,7	2,8
25-29 ans	4 760	15,1	20,0	9,1	18,6	4,1	21,3	11,4
30-44 ans	10 960	20,2	21,2	8,5	15,3	6,0	16,8	12,0
45-64 ans	9 665	40,3	22,1	11,1	9,5	4,8	6,7	5,4
45-54 ans	5 655	33,6	23,4	11,1	11,6	5,1	8,1	6,9
55-64 ans	4 010	49,6	20,2	11,0	6,6	4,5	4,5	3,6
65 ans et plus	5 490	68,9	15,0	7,3	4,3	2,1	0,7	1,8
Hommes de 15 ans et plus	18 560	32,6	22,8	9,4	12,6	3,9	10,8	7,9
15-29 ans	5 150	28,8	27,4	7,5	17,7	2,5	10,3	5,8
15-17 ans	710	78,9	17,6	1,4	3,5	0,0	0,0	0,0
18-24 ans	2 175	29,0	36,1	6,2	19,1	1,8	6,4	1,6
25-29 ans	2 260	13,1	22,3	10,8	20,8	3,8	17,5	11,5
30-44 ans	5 980	21,2	21,4	8,8	14,0	4,9	17,7	12,0
45-64 ans	5 000	35,8	23,1	11,3	10,0	4,6	7,7	7,4
45-54 ans	2 980	28,9	24,0	11,4	12,4	4,5	9,2	9,6
55-64 ans	2 020	46,0	21,8	11,1	6,4	4,7	5,7	4,0
65 ans et plus	2 435	61,6	16,2	10,9	4,1	2,9	0,8	3,1
Femmes de 15 ans et plus	18 035	36,7	20,3	7,6	12,6	5,0	11,5	6,3
15-29 ans	5 325	24,5	22,8	6,2	16,1	4,7	18,8	6,9
15-17 ans	585	72,6	20,5	2,6	4,3	0,0	0,0	0,0
18-24 ans	2 240	20,3	29,0	5,4	18,3	6,3	17,0	4,0
25-29 ans	2 495	17,0	17,8	7,8	16,8	4,4	24,8	11,4
30-44 ans	4 985	18,9	20,9	8,1	17,0	7,3	15,8	11,7
45-64 ans	4 665	45,0	21,0	10,7	9,1	5,0	5,5	3,4
45-54 ans	2 670	39,1	22,8	10,9	10,7	5,8	7,1	3,6
55-64 ans	1 990	53,0	18,6	10,8	6,8	4,0	3,3	3,3
65 ans et plus	3 065	74,2	14,0	4,4	4,4	1,5	0,7	0,7
<b>CLE de Saint-Michel</b>								
Population de 15 ans et plus	117 945	32,9	20,8	11,3	13,4	4,4	10,9	6,3
15-29 ans	32 810	25,8	24,7	8,6	18,0	3,8	13,6	5,5
15-17 ans	4 410	78,9	18,5	1,0	1,6	0,0	0,0	0,0
18-24 ans	14 430	21,7	34,0	7,8	21,3	4,5	9,0	1,6
25-29 ans	13 965	13,2	16,9	11,9	19,7	4,4	22,6	11,3
30-44 ans	34 090	18,9	18,8	13,0	16,0	5,9	16,8	10,6
45-64 ans	32 275	35,4	21,6	14,2	11,6	4,5	7,5	5,1
45-54 ans	19 045	29,6	21,9	15,3	13,3	4,7	9,0	6,2
55-64 ans	13 235	43,7	21,3	12,7	9,1	4,3	5,4	3,4
65 ans et plus	18 770	66,4	16,3	8,0	3,8	2,4	1,5	1,6
Hommes de 15 ans et plus	57 085	30,8	21,3	12,4	13,3	4,2	10,8	7,1
15-29 ans	15 810	28,4	26,2	9,7	17,3	2,9	10,1	5,4
15-17 ans	2 375	81,7	16,2	0,4	1,5	0,0	0,0	0,0
18-24 ans	6 820	24,5	36,6	9,4	19,5	3,3	5,4	1,5
25-29 ans	6 615	13,4	18,9	13,4	20,7	3,6	18,6	11,5
30-44 ans	17 930	19,1	18,8	12,5	15,2	5,8	17,6	11,1
45-64 ans	15 585	32,2	22,4	14,8	11,9	4,3	8,3	6,1
45-54 ans	9 355	27,3	22,5	14,8	14,2	4,2	9,7	7,4
55-64 ans	6 230	39,6	22,3	14,9	8,5	4,3	6,2	4,1
65 ans et plus	7 755	60,2	15,2	13,1	3,9	2,8	1,8	3,0
Femmes de 15 ans et plus	60 855	34,8	20,3	10,3	13,4	4,6	11,1	5,5
15-29 ans	17 000	23,3	23,3	7,6	18,6	4,7	16,9	5,7
15-17 ans	2 035	75,4	20,9	1,5	2,2	0,0	0,0	0,0
18-24 ans	7 610	19,2	31,7	6,5	22,9	5,5	12,4	1,8
25-29 ans	7 350	13,1	15,2	10,5	18,6	5,2	26,2	11,3
30-44 ans	16 155	18,7	18,7	13,6	16,8	6,1	16,0	10,1
45-64 ans	16 690	38,4	20,9	13,7	11,3	4,8	6,9	4,1
45-54 ans	9 685	32,0	21,2	15,9	12,3	5,2	8,4	5,0
55-64 ans	7 005	47,4	20,4	10,6	9,7	4,3	4,7	2,7
65 ans et plus	11 015	70,8	17,1	4,4	3,8	2,0	1,2	0,6

Source : Statistique Canada, recensement de 2006, compilations spéciales. Traitement et analyse : INRS-UCS.

## Revenu

La part de la population de 15 ans et plus qui jouit d'un revenu sur le territoire du CLE de Saint-Michel est quasi-identique à celle de l'île de Montréal (94,4% contre 95%) mais, comme pour l'île, les femmes y sont plus nombreuses que les hommes à toucher un revenu (57 160 contre 54 140). Le territoire de Parc-Extension fait cependant exception puisque 92,5% des femmes y touchent un revenu en 2005 (16 690 femmes contre 17 590 hommes). Même si le nombre de femmes sans revenu a fortement diminué sur le territoire du CLE de Saint-Michel depuis 2000 (-19,7% contre -2,6% pour les hommes), ces dernières demeurent proportionnellement plus nombreuses que les hommes à être dans cette situation en 2005 (6,1% de femmes contre 5,2% d'hommes).

Le revenu moyen est beaucoup plus bas sur le territoire du CLE de Saint-Michel que sur l'île, particulièrement chez les hommes. Plus de 14 000 \$ séparent le revenu moyen des hommes du territoire du CLE

de Saint-Michel de celui des hommes de l'ensemble de l'île (24 694 \$ contre 38 987 \$), deux fois plus que chez les femmes pour qui l'écart est d'un peu plus de 6 500 \$ (20 846 \$ contre 27 387 \$ sur l'île). En dollars constants, le revenu médian des femmes du territoire du CLE de Saint-Michel s'est davantage amélioré que celui des hommes entre 2000 et 2005 (17,7% contre 13,2% pour les hommes). C'est aussi le territoire de Parc-Extension qui affiche les revenus médians les plus bas en 2005 : 16 478 \$ pour les hommes et 15 234 \$ pour les femmes.

Si l'écart entre le revenu médian des femmes et des hommes demeure élevé sur le territoire du CLE de Saint-Michel, il est moins prononcé que sur l'ensemble de l'île (83% contre 76,6%). Cet écart a tendance à être d'autant plus grand que le revenu médian du territoire considéré est élevé. Ainsi, le revenu médian des femmes de Crémazie, qui affiche le plus haut revenu médian, équivaut à 76,9% du revenu des hommes, alors

Revenu total de la population de 15 ans et plus

	Total				Hommes				Femmes			
	2000	2005	Δ%		2000	2005	Δ%		2000	2005	Δ%	
	N	N	%	2000-2005	N	N	%	2000-2005	N	N	%	2000-2005
<b>CLE de Saint-Michel Total</b>	<b>118 935</b>	<b>117 940</b>	<b>100,0</b>	<b>-0,8</b>	<b>57 185</b>	<b>57 085</b>	<b>100,0</b>	<b>-0,2</b>	<b>61 755</b>	<b>60 860</b>	<b>100,0</b>	<b>-1,4</b>
Sans revenu	7 625	6 645	5,6	-12,9	3 025	2 945	5,2	-2,6	4 600	3 695	6,1	-19,7
Avec un revenu	111 310	111 300	94,4	-0,0	54 155	54 140	94,8	-0,0	57 155	57 160	93,9	0,0
Revenu total moyen	-	22 718	-	-	21 174	24 694	-	16,6	17 348	20 846	-	20,2
Revenu total médian	-	17 894	-	-	17 497	19 807	-	13,2	13 962	16 434	-	17,7
<b>Île de Montréal Total</b>	<b>1 491 910</b>	<b>1 538 335</b>	<b>100,0</b>	<b>3,1</b>	<b>707 915</b>	<b>734 415</b>	<b>100,0</b>	<b>3,7</b>	<b>784 000</b>	<b>803 920</b>	<b>100,0</b>	<b>2,5</b>
Sans revenu	77 535	77 305	5,0	-0,3	29 920	34 260	4,7	14,5	47 615	43 050	5,4	-9,6
Avec un revenu	1 414 375	1 461 030	95,0	3,3	677 990	700 155	95,3	3,3	736 385	760 875	94,6	3,3
Revenu total moyen	-	32 946	-	-	33 920	38 987	-	14,9	23 045	27 387	-	18,8
Revenu total médian	-	22 212	-	-	24 068	25 669	-	6,7	17 006	19 664	-	15,6

Source : Statistique Canada, recensements de 2001 et 2006, compilations spéciales. Traitement et analyse : INRS-UCS.  
Le revenu déclaré est celui de l'année précédant le recensement.  
- : non disponible.

Revenu total de la population de 15 ans et plus

	Total				Hommes				Femmes			
	2000	2005	Δ%		2000	2005	Δ%		2000	2005	Δ%	
	N	N	%	2000-2005	N	N	%	2000-2005	N	N	%	2000-2005
<b>CLE de Saint-Michel Total</b>	<b>118 935</b>	<b>117 940</b>	<b>100,0</b>	<b>-0,8</b>	<b>57 185</b>	<b>57 085</b>	<b>100,0</b>	<b>-0,2</b>	<b>61 755</b>	<b>60 860</b>	<b>100,0</b>	<b>-1,4</b>
Sans revenu	7 625	6 645	5,6	-12,9	3 025	2 945	5,2	-2,6	4 600	3 695	6,1	-19,7
Avec un revenu	111 310	111 300	94,4	-0,0	54 155	54 140	94,8	-0,0	57 155	57 160	93,9	0,0
Revenu total moyen	-	22 718	-	-	21 174	24 694	-	16,6	17 348	20 846	-	20,2
Revenu total médian	-	17 894	-	-	17 497	19 807	-	13,2	13 962	16 434	-	17,7
<b>Crémazie Total</b>	-	<b>45 625</b>	<b>100,0</b>	-	-	<b>21 780</b>	<b>100,0</b>	-	-	<b>23 850</b>	<b>100,0</b>	-
Sans revenu	-	1 995	4,4	-	-	940	4,3	-	-	1 055	4,4	-
Avec un revenu	-	43 630	95,6	-	-	20 835	95,7	-	-	22 795	95,6	-
Revenu total moyen	-	25 647	-	-	-	28 352	-	-	-	23 176	-	-
Revenu total médian	-	20 201	-	-	-	23 418	-	-	-	18 014	-	-
<b>Saint-Michel Total</b>	-	<b>35 725</b>	<b>100,0</b>	-	-	<b>16 750</b>	<b>100,0</b>	-	-	<b>18 970</b>	<b>100,0</b>	-
Sans revenu	-	2 335	6,5	-	-	1 035	6,2	-	-	1 300	6,9	-
Avec un revenu	-	33 385	93,4	-	-	15 710	93,8	-	-	17 670	93,1	-
Revenu total moyen	-	21 245	-	-	-	23 284	-	-	-	19 432	-	-
Revenu total médian	-	17 710	-	-	-	19 976	-	-	-	16 060	-	-
<b>Parc-Extension Total</b>	-	<b>36 595</b>	<b>100,0</b>	-	-	<b>18 565</b>	<b>100,0</b>	-	-	<b>18 035</b>	<b>100,0</b>	-
Sans revenu	-	2 305	6,3	-	-	965	5,2	-	-	1 340	7,4	-
Avec un revenu	-	34 285	93,7	-	-	17 590	94,7	-	-	16 690	92,5	-
Revenu total moyen	-	20 424	-	-	-	21 622	-	-	-	19 162	-	-
Revenu total médian	-	15 704	-	-	-	16 478	-	-	-	15 234	-	-

Source : Statistique Canada, recensements de 2001 et 2006, compilations spéciales. Traitement et analyse : INRS-UCS.  
Le revenu déclaré est celui de l'année précédant le recensement.  
- : non disponible.

qu'il est de 92,5% pour Parc-Extension, où le revenu médian est le plus faible. Il s'agit d'ailleurs du territoire de CLE où le revenu médian des femmes s'approche le plus de celui des hommes.

Tant chez les hommes que chez les femmes de 15 ans et plus, ce sont les personnes de 45 à 54 ans qui jouissent du revenu moyen le plus élevé (respectivement 28 949 \$ et 25 926 \$). Tous les groupes d'âge du territoire du CLE de Saint-Michel affiche des revenus moyens inférieurs à ceux que l'on observe sur l'ensemble de l'île, à l'exception des 15 à 24 ans (11 625 \$ contre 11 168 \$). À 10 726 \$, les jeunes de 15 à 24 ans de Saint-Michel sont ceux qui affichent le revenu moyen le plus bas.

On remarque que l'inégalité des revenus entre les hommes et les femmes augmente à mesure que la tranche d'âge vieillit, sauf pour les 65 ans et plus. En effet, si le revenu médian des femmes de 25 à 29 ans atteint près de 92% de celui des hommes et qu'il chute à 63% pour celles de 55 à 64 ans (67% pour l'île), il remonte à près de 80% pour les femmes de 65 ans et plus. Ajoutons que Parc-Extension s'affiche de façon particulière à ce niveau car les femmes de moins de 30 ans et de 45 à 54 ans affichent des revenus médians supérieurs à ceux des hommes du même groupe d'âge (108,9% pour les 45 à 54 ans).

Le revenu médian des personnes nées hors Canada est nettement inférieur à celui des personnes nées au Canada (15 576 \$ contre 21 794 \$), l'écart étant sensiblement moindre à celui de l'ensemble de l'île de Montréal (18 183 \$ contre 25 561 \$). Comme sur l'île, la situation est plus difficile pour le groupe des personnes issues des minorités visibles, en particulier celles qui sont nées au Canada. Le revenu médian est de 14 677 \$ pour celles qui sont nées hors Canada et tombe à 9 962 \$ lorsqu'elles sont nées au Canada. Signalons que cet écart grimpe à 5 615 \$ pour les personnes issues des minorités visibles de Saint-Michel.

Finalement, la moitié des femmes du territoire du CLE de Saint-Michel nées au Canada et issues des minorités visibles gagnent moins de 9 480 \$ en 2005 (contre 13 483 \$ pour l'île). Notons que le revenu médian des femmes issues des minorités visibles nées au Canada se limite à 8 330 \$ sur le territoire de Parc-Extension, la valeur la plus faible de tous les territoires de CLE de l'île.

#### Revenu total moyen de la population de 15 ans et plus en 2005

	CLE de Saint-Michel			Île de Montréal		
	Total	Hommes	Femmes	Total	Hommes	Femmes
<b>Total</b>	<b>22 718</b>	<b>24 694</b>	<b>20 846</b>	<b>32 946</b>	<b>38 987</b>	<b>27 387</b>
<b>Groupes d'âge</b>						
15-24 ans	11 625	12 108	11 190	11 168	11 576	10 788
25-29 ans	22 522	23 286	21 821	24 799	26 013	23 626
30-44 ans	26 503	27 598	25 275	36 570	40 628	32 318
45-54 ans	27 438	28 949	25 926	43 819	51 797	36 126
55-64 ans	23 407	27 749	19 295	39 987	51 832	28 991
65 ans et plus	19 432	22 713	17 122	30 844	40 266	24 385
<b>Lieu de naissance</b>						
Nés au Canada	26 892	29 182	24 885	36 213	43 154	30 015
Nés hors Canada	18 772	20 770	16 734	27 194	31 958	22 574
<b>Minorités visibles</b>						
Nés au Canada	14 340	14 827	13 871	21 348	22 269	20 483
Nés hors Canada	17 663	18 916	16 352	21 901	24 461	19 429

Source : Statistique Canada, recensement de 2006, compilations spéciales. Traitement et analyse : INRS-UCS.  
Le revenu déclaré est celui de l'année précédant le recensement.

#### Revenu total moyen de la population de 15 ans et plus en 2005

	CLE de Saint-Michel			Crémazie			Saint-Michel			Parc-Extension		
	Total	Hommes	Femmes	Total	Hommes	Femmes	Total	Hommes	Femmes	Total	Hommes	Femmes
<b>Total</b>	<b>22 718</b>	<b>24 694</b>	<b>20 846</b>	<b>25 647</b>	<b>28 352</b>	<b>23 176</b>	<b>21 245</b>	<b>23 284</b>	<b>19 432</b>	<b>20 424</b>	<b>21 622</b>	<b>19 162</b>
<b>Groupes d'âge</b>												
15-24 ans	11 625	12 108	11 190	12 287	13 105	11 609	10 726	11 119	10 365	11 671	11 884	11 461
25-29 ans	22 522	23 286	21 821	25 189	26 835	23 557	20 685	21 133	20 333	20 488	20 085	20 861
30-44 ans	26 503	27 598	25 275	30 287	31 932	28 474	24 867	25 769	23 933	23 500	24 247	22 579
45-54 ans	27 438	28 949	25 926	32 478	33 817	31 180	24 672	27 330	22 276	23 643	24 524	22 616
55-64 ans	23 407	27 749	19 295	26 773	32 746	21 745	22 115	26 494	18 040	20 653	23 640	17 314
65 ans et plus	19 432	22 713	17 122	20 752	25 038	17 906	19 140	22 494	16 872	17 941	20 068	16 251
<b>Lieu de naissance</b>												
Nés au Canada	26 892	29 182	24 885	28 665	31 705	26 066	23 939	25 767	22 345	26 281	27 581	25 076
Nés hors Canada	18 772	20 770	16 734	20 540	23 181	17 838	19 344	21 562	17 346	16 912	18 394	15 224
<b>Minorités visibles</b>												
Nés au Canada	14 340	14 827	13 871	15 148	16 869	13 619	13 580	13 508	13 654	14 757	15 037	14 496
Nés hors Canada	17 663	18 916	16 352	18 952	20 395	17 467	18 791	20 391	17 375	15 673	16 767	14 306

Source : Statistique Canada, recensement de 2006, compilations spéciales. Traitement et analyse : INRS-UCS.  
Le revenu déclaré est celui de l'année précédant le recensement.

### Revenu total médian de la population de 15 ans et plus en 2005

	CLE de Saint-Michel			Île de Montréal		
	Total	Hommes	Femmes	Total	Hommes	Femmes
<b>Total</b>	<b>17 894</b>	<b>19 807</b>	<b>16 434</b>	<b>22 212</b>	<b>25 669</b>	<b>19 664</b>
<b>Groupes d'âge</b>						
15-24 ans	9 486	9 685	9 119	8 537	8 690	8 417
25-29 ans	19 965	20 886	19 163	21 828	22 842	20 880
30-44 ans	22 206	23 272	21 101	28 133	30 026	26 154
45-54 ans	22 353	23 523	20 877	31 348	34 444	29 049
55-64 ans	17 048	22 117	13 868	26 698	32 182	21 577
65 ans et plus	16 396	18 789	14 955	19 373	24 921	17 199
<b>Lieu de naissance</b>						
Nés au Canada	21 794	24 525	19 805	25 561	29 223	22 494
Nés hors Canada	15 576	17 433	14 241	18 183	20 726	16 400
<b>Minorités visibles</b>						
Nés au Canada	9 962	10 618	9 480	13 484	13 485	13 483
Nés hors Canada	14 677	15 315	14 045	15 947	17 199	15 050

Source : Statistique Canada, recensement de 2006, compilations spéciales. Traitement et analyse : INRS-UCS.  
Le revenu déclaré est celui de l'année précédant le recensement.

### Revenu total médian de la population de 15 ans et plus en 2005

	CLE de Saint-Michel			Crémazie			Saint-Michel			Parc-Extension		
	Total	Hommes	Femmes	Total	Hommes	Femmes	Total	Hommes	Femmes	Total	Hommes	Femmes
<b>Total</b>	<b>17 894</b>	<b>19 807</b>	<b>16 434</b>	<b>20 201</b>	<b>23 418</b>	<b>18 014</b>	<b>17 710</b>	<b>19 976</b>	<b>16 060</b>	<b>15 704</b>	<b>16 478</b>	<b>15 234</b>
<b>Groupes d'âge</b>												
15-24 ans	9 486	9 685	9 119	10 029	10 814	9 506	8 628	8 869	8 489	9 476	9 229	9 671
25-29 ans	19 965	20 886	19 163	23 025	24 902	22 064	18 901	20 499	18 633	16 782	15 690	17 191
30-44 ans	22 206	23 272	21 101	26 123	27 684	25 059	21 849	23 562	20 034	19 371	20 011	18 601
45-54 ans	22 353	23 523	20 877	26 856	29 209	25 295	22 031	24 300	19 635	18 001	17 254	18 797
55-64 ans	17 048	22 117	13 868	20 319	26 933	15 464	17 528	22 633	14 043	13 855	16 494	12 032
65 ans et plus	16 396	18 789	14 955	17 192	20 817	15 611	16 416	19 069	14 486	15 502	17 034	14 338
<b>Lieu de naissance</b>												
Nés au Canada	21 794	24 525	19 805	23 401	26 368	20 673	19 600	22 463	18 473	21 231	22 741	20 278
Nés hors Canada	15 576	17 433	14 241	17 045	19 911	14 919	16 705	19 166	14 710	14 100	15 033	13 318
<b>Minorités visibles</b>												
Nés au Canada	9 962	10 618	9 480	10 621	10 970	9 529	10 526	10 639	10 458	9 348	9 928	8 330
Nés hors Canada	14 677	15 315	14 045	15 748	17 122	14 762	16 141	18 200	14 791	13 123	13 355	12 912

Source : Statistique Canada, recensement de 2006, compilations spéciales. Traitement et analyse : INRS-UCS.  
Le revenu déclaré est celui de l'année précédant le recensement.

La répartition des revenus sur le territoire du CLE de Saint-Michel est très différente de celle de l'ensemble de l'île de Montréal. Les hommes et les femmes du CLE de Saint-Michel sont plus nombreux dans les deux classes inférieures de revenu, principalement la tranche de moins de 20 000 \$. Les parts des

hommes et des femmes qui gagnent moins de 20 000 \$ par année surpassent celles de l'île de Montréal par environ 10%. La situation de Parc-Extension est certes la plus critique à ce niveau puisque 65% des femmes y gagnent moins de 20 000 \$ par année en 2005, la plus forte proportion de tous les territoires de CLE de l'île.

Répartition des revenus en 2005

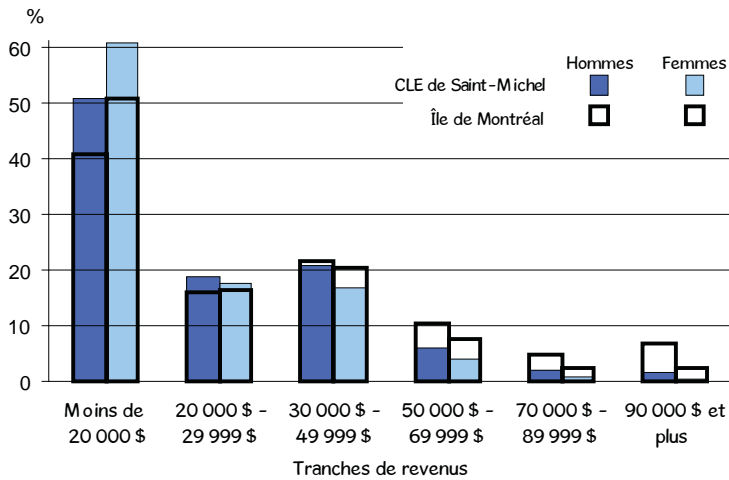

Source : Statistique Canada, recensement de 2006, compilations spéciales. Traitement et analyse : INRS-UCS.

Répartition des revenus en 2005

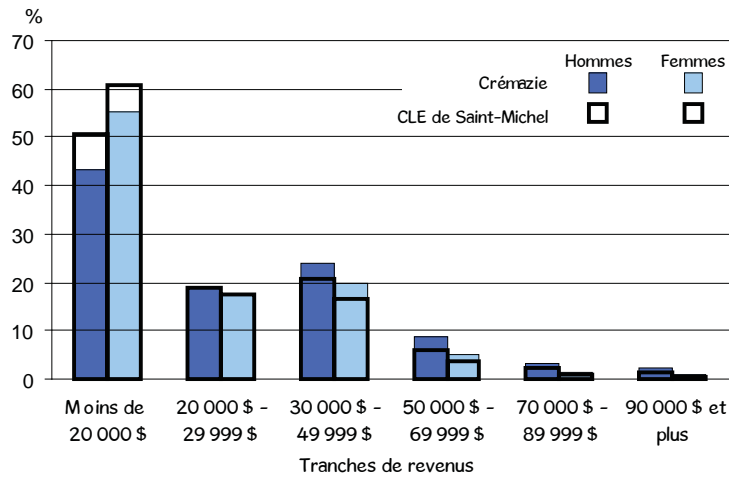

Source : Statistique Canada, recensement de 2006, compilations spéciales. Traitement et analyse : INRS-UCS.

Répartition des revenus en 2005

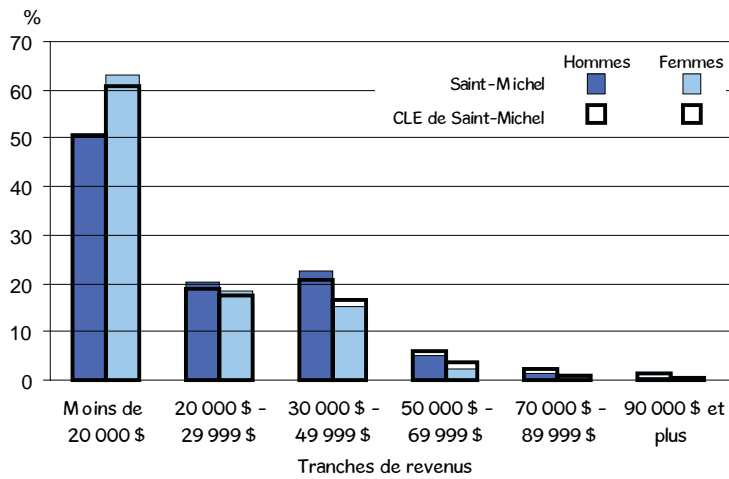

Source : Statistique Canada, recensement de 2006, compilations spéciales. Traitement et analyse : INRS-UCS.

Répartition des revenus en 2005

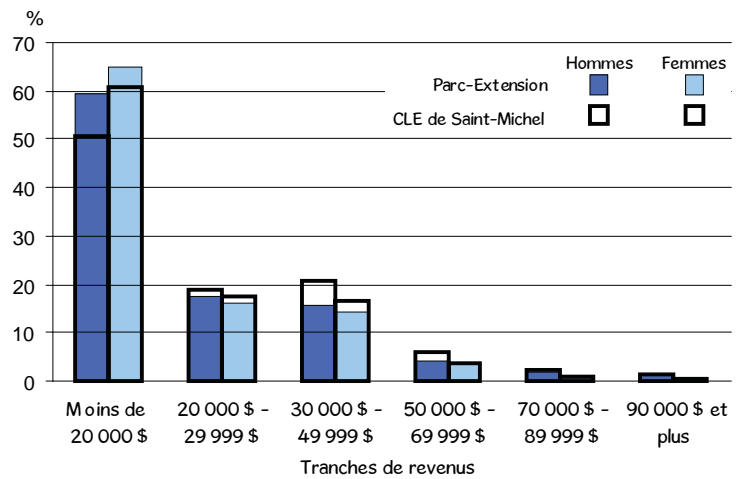

Source : Statistique Canada, recensement de 2006, compilations spéciales. Traitement et analyse : INRS-UCS.

Comme sur l'île de Montréal, il y a plus de femmes que d'hommes sous le seuil de faible revenu sur le territoire du CLE de Saint-Michel (respectivement 23 375 et 20 230). Seule Parc-Extension fait exception puisque s'y trouvent respectivement 8 400 hommes et 8 180 femmes dans cette situation. C'est dans la tranche d'âge de 30 à 44 ans que l'on retrouve la plus grande part de la population sous le seuil de faible revenu (30,1% contre 27,6% pour l'île). La tranche des 15 à 24 ans vient au second rang à 19,3%.

Une forte majorité des personnes sous le seuil de faible revenu sur le territoire du CLE de Saint-Michel sont nées hors Canada alors que sur l'île elles sont minoritaires (61,5% contre 47,9%). Sur le territoire de Parc-Extension, près de deux personnes sur cinq sous le seuil de faible revenu sont des hommes nés hors Canada (37,9% contre 22,6% pour l'île). Dans le même ordre, les personnes issues des minorités visibles constituent 49,4% des effectifs sous le seuil de faible revenu sur le territoire du CLE de Saint-Michel (58% pour Saint-Michel) alors que sur l'ensemble de l'île elles sont 34,6%.

Population sous le seuil de faible revenu en 2005

	CLE de Saint-Michel						Île de Montréal					
	Total		Hommes		Femmes		Total		Hommes		Femmes	
	N	%	N	%	N	%	N	%	N	%	N	%
<b>Total</b>	<b>43,605</b>	<b>100.0</b>	<b>20,230</b>	<b>100.0</b>	<b>23,375</b>	<b>100.0</b>	<b>428,110</b>	<b>100.0</b>	<b>193,190</b>	<b>100.0</b>	<b>234,920</b>	<b>100.0</b>
<b>Groupes d'âge</b>												
15-24 ans	8,410	19.3	3,950	19.5	4,460	19.1	82,715	19.3	39,450	20.4	43,260	18.4
25-29 ans	4,845	11.1	2,205	10.9	2,640	11.3	46,405	10.8	21,860	11.3	24,545	10.4
30-44 ans	13,125	30.1	6,840	33.8	6,285	26.9	118,275	27.6	59,240	30.7	59,030	25.1
45-54 ans	6,000	13.8	2,995	14.8	3,000	12.8	59,090	13.8	29,665	15.4	29,425	12.5
55-64 ans	4,540	10.4	2,020	10.0	2,520	10.8	47,485	11.1	21,285	11.0	26,195	11.2
65 ans et plus	6,685	15.3	2,215	10.9	4,470	19.1	74,140	17.3	21,685	11.2	52,455	22.3
<b>Lieu de naissance</b>												
Nés au Canada	16,800	38.5	7,325	36.2	9,485	40.6	223,110	52.1	96,320	49.9	126,790	54.0
Nés hors Canada	26,805	61.5	12,910	63.8	13,900	59.5	205,000	47.9	96,875	50.1	108,125	46.0
<b>Minorités visibles</b>												
Nés au Canada	1,935	4.4	970	4.8	960	4.1	15,815	3.7	7,565	3.9	8,245	3.5
Nés hors Canada	19,625	45.0	9,640	47.7	9,980	42.7	132,225	30.9	63,205	32.7	69,015	29.4
<b>Non-appartenance aux minorités visibles</b>	<b>22,045</b>	<b>50.6</b>	<b>9,620</b>	<b>47.6</b>	<b>12,435</b>	<b>53.2</b>	<b>280,070</b>	<b>65.4</b>	<b>122,420</b>	<b>63.4</b>	<b>157,660</b>	<b>67.1</b>

Source : Statistique Canada, recensement de 2006, compilations spéciales. Traitement et analyse : INRS-UCS.

Le revenu déclaré est celui de l'année précédant le recensement.

Il est conseillé d'interpréter avec prudence les taux de prévalence du faible revenu établis en fonction de petits chiffres.

Population sous le seuil de faible revenu en 2005

	CLE de Saint-Michel						Crémazie						Saint-Michel						Parc-Extension						
	Total		Hommes		Femmes		Total		Hommes		Femmes		Total		Hommes		Femmes		Total		Hommes		Femmes		
	N	%	N	%	N	%	N	%	N	%	N	%	N	%	N	%	N	%	N	%	N	%	N	%	
<b>Total</b>	<b>43 605</b>	<b>100,0</b>	<b>20 230</b>	<b>100,0</b>	<b>23 375</b>	<b>100,0</b>	<b>14 495</b>	<b>100,0</b>	<b>6 400</b>	<b>100,0</b>	<b>8 095</b>	<b>100,0</b>	<b>12 525</b>	<b>100,0</b>	<b>5 425</b>	<b>100,0</b>	<b>7 105</b>	<b>100,0</b>	<b>16 580</b>	<b>100,0</b>	<b>8 400</b>	<b>100,0</b>	<b>8 180</b>	<b>100,0</b>	
<b>Groupes d'âge</b>																									
15-24 ans	8 410	19,3	3 950	19,5	4 460	19,1	2 875	19,8	1 275	19,9	1 605	19,8	2 455	19,6	1 125	20,7	1 330	18,7	3 085	18,6	1 555	18,5	1 525	18,6	
25-29 ans	4 845	11,1	2 205	10,9	2 640	11,3	1 685	11,6	760	11,9	925	11,4	1 100	8,8	450	8,3	655	9,2	2 060	12,4	1 000	11,9	1 060	13,0	
30-44 ans	13 125	30,1	6 840	33,8	6 285	26,9	4 165	28,7	2 175	34,0	1 990	24,6	3 860	30,8	1 885	34,7	1 970	27,7	5 105	30,8	2 775	33,0	2 325	28,4	
45-54 ans	6 000	13,8	2 995	14,8	3 000	12,8	1 795	12,4	905	14,1	890	11,0	1 870	14,9	740	13,6	1 125	15,8	2 335	14,1	1 355	16,1	980	12,0	
55-64 ans	4 540	10,4	2 020	10,0	2 520	10,8	1 490	10,3	620	9,7	870	10,7	1 365	10,9	585	10,8	785	11,0	1 680	10,1	815	9,7	860	10,5	
65 ans et plus	6 685	15,3	2 215	10,9	4 470	19,1	2 485	17,1	670	10,5	1 815	22,4	1 875	15,0	640	11,8	1 230	17,3	2 320	14,0	900	10,7	1 420	17,4	
<b>Lieu de naissance</b>																									
Nés au Canada	16 800	38,5	7 325	36,2	9 485	40,6	7 785	53,7	3 270	51,1	4 510	55,7	4 455	35,6	1 925	35,5	2 530	35,6	4 565	27,5	2 125	25,3	2 440	29,8	
Nés hors Canada	26 805	61,5	12 910	63,8	13 900	59,5	6 710	46,3	3 130	48,9	3 585	44,3	8 075	64,5	3 500	64,5	4 570	64,3	12 020	72,5	6 280	74,8	5 740	70,2	
<b>Minorités visibles</b>																									
Nés au Canada	1 935	4,4	970	4,8	960	4,1	415	2,9	230	3,6	185	2,3	845	6,7	420	7,7	420	5,9	675	4,1	320	3,8	355	4,3	
Nés hors Canada	19 625	45,0	9 640	47,7	9 980	42,7	4 540	31,3	2 125	33,2	2 415	29,8	6 425	51,3	2 795	51,5	3 630	51,1	8 660	52,2	4 725	56,3	3 930	48,0	
<b>Non-appartenance aux minorités visibles</b>	<b>22 045</b>	<b>50,6</b>	<b>9 620</b>	<b>47,6</b>	<b>12 435</b>	<b>53,2</b>	<b>9 540</b>	<b>65,8</b>	<b>4 045</b>	<b>63,2</b>	<b>5 495</b>	<b>67,9</b>	<b>5 255</b>	<b>42,0</b>	<b>2 210</b>	<b>40,7</b>	<b>3 055</b>	<b>43,0</b>	<b>7 245</b>	<b>43,7</b>	<b>3 355</b>	<b>39,9</b>	<b>3 895</b>	<b>47,6</b>	

Source : Statistique Canada, recensement de 2006, compilations spéciales. Traitement et analyse : INRS-JUCS.  
Le revenu déclaré est celui de l'année précédant le recensement.

Il est conseillé d'interpréter avec prudence les taux de prévalence du faible revenu établis en fonction de petits chiffres.

En 2005, le revenu moyen des ménages du territoire du CLE de Saint-Michel est nettement inférieur à ce qu'il est sur l'île de Montréal (40 152 \$ contre 57 738 \$). Les 26 270 ménages qui vivent sous le seuil de faible revenu constituent 41,8% des effectifs totaux, beaucoup plus que les 32,3% de l'île. L'écart défavorable des revenus moyens est présent chez tous les types de ménages et il culmine à 34 955 \$ pour les couples avec enfants. Les ménages multifamiliaux sont ceux qui jouissent du revenu médian le plus élevé (64 168 \$), tandis que les couples sans enfants affichent le plus faible taux de prévalence du faible revenu (21,7% contre 15,1% sur l'île).

Le territoire Parc-Extension présente à tous les points de vue la situation la plus défavorable, sauf pour le revenu médian des familles monoparentales. Elle affiche à 36 419 \$ le revenu moyen le plus bas et pas moins d'un ménage sur deux y vit sous

le seuil de faible revenu. Ajoutons que chez les personnes seules (ménages non familiaux d'une personne), 59,7% vivent sous le seuil de faible revenu.

Plus du tiers de tous les ménages du territoire du CLE de Saint-Michel se retrouvent sous le seuil de faible revenu en 2005, en particulier les ménages non familiaux d'une personne (respectivement 41,8% et 54%). Le territoire de Parc-Extension fait encore ici figure de parent pauvre avec près de la moitié des ménages sous le seuil de faible revenu et une nette majorité pour les ménages d'une personne (respectivement 49,1% et 59,7%). Ajoutons que si la part des familles monoparentales sous le seuil de faible revenu sur le territoire du CLE de Saint-Michel surpasse nettement celle de l'île (respectivement 47,3% et 38,8%), c'est chez les couples avec enfants que l'écart est le plus grand (32,8% contre 21% sur l'île).

	CLE de Saint-Michel					Île de Montréal				
	Total	Revenu moyen	Revenu médian	Sous le seuil de faible revenu		Total	Revenu moyen	Revenu médian	Sous le seuil de faible revenu	
				N	%				N	%
<b>Tous les ménages</b>	<b>62 865</b>	<b>40 152</b>	<b>32 811</b>	<b>26 270</b>	<b>41,8</b>	<b>831 555</b>	<b>57 738</b>	<b>40 179</b>	<b>268 905</b>	<b>32,3</b>
Couples avec enfants	14 835	56 713	50 101	4 865	32,8	195 210	91 668	69 522	41 035	21,0
Couples sans enfants	11 315	49 262	40 428	2 460	21,7	171 760	73 416	54 292	25 995	15,1
Familles monoparentales	8 620	37 733	32 121	4 075	47,3	92 665	46 568	37 401	35 985	38,8
Ménages multifamiliaux	850	69 872	64 168	205	24,1	7 705	87 303	76 102	1 365	17,7
Ménages non familiaux, 1 personne	23 180	24 580	18 988	12 515	54,0	317 350	32 526	23 780	141 115	44,5
Ménages non familiaux, 2 personnes ou plus	4 060	42 058	36 470	2 155	53,1	46 855	46 884	39 205	23 405	50,0

Source : Statistique Canada, recensement de 2006, compilations spéciales. Traitement et analyse : INRS-UCS.  
Le revenu déclaré est celui de l'année précédant le recensement.  
Il est conseillé d'interpréter avec prudence les taux de prévalence du faible revenu établis en fonction de petits chiffres.

	CLE de Saint-Michel					Crémazie				Saint-Michel				Parc-Extension						
	Total	Revenu moyen	Revenu médian	Sous le seuil de faible revenu		Total	Revenu moyen	Revenu médian	Sous le seuil de faible revenu		Total	Revenu moyen	Revenu médian	Sous le seuil de faible revenu						
				N	%				N	%				N	%	N	%			
<b>Tous les ménages</b>	<b>62 865</b>	<b>40 152</b>	<b>32 811</b>	<b>26 270</b>	<b>41,8</b>	<b>25 840</b>	<b>43 202</b>	<b>34 576</b>	<b>9 545</b>	<b>36,9</b>	<b>17 830</b>	<b>39 751</b>	<b>33 894</b>	<b>7 300</b>	<b>40,9</b>	<b>19 190</b>	<b>36 419</b>	<b>29 463</b>	<b>9 425</b>	<b>49,1</b>
Couples avec enfants	14 835	56 713	50 101	4 865	32,8	4 955	67 489	59 748	1 150	23,2	5 015	54 665	49 429	1 530	30,5	4 865	47 845	41 496	2 185	44,9
Couples sans enfants	11 315	49 262	40 428	2 460	21,7	4 925	54 829	44 961	810	16,4	3 060	44 199	38 150	675	22,1	3 330	45 680	37 326	975	29,3
Familles monoparentales	8 620	37 733	32 121	4 075	47,3	3 085	41 421	34 441	1 300	42,1	3 370	35 585	30 182	1 680	49,9	2 165	35 821	31 005	1 095	50,6
Ménages multifamiliaux	850	69 872	64 168	205	24,1	220	78 078	68 558	35	15,9	330	69 519	62 191	65	19,7	305	64 437	58 269	100	32,8
Ménages non familiaux, 1 personne	23 180	24 580	18 988	12 515	54,0	10 735	26 282	21 189	5 255	49,0	5 210	23 210	18 341	2 940	56,4	7 235	23 039	16 925	4 320	59,7
Ménages non familiaux, 2 personnes ou plus	4 060	42 058	36 470	2 155	53,1	1 920	44 203	37 445	995	51,8	845	42 183	39 574	405	47,9	1 290	38 790	32 190	750	58,1

Source : Statistique Canada, recensement de 2006, compilations spéciales. Traitement et analyse : INRS-UCS.  
Le revenu déclaré est celui de l'année précédant le recensement.  
Il est conseillé d'interpréter avec prudence les taux de prévalence du faible revenu établis en fonction de petits chiffres.

## Connaissance des langues officielles

Moins de la moitié de la population du territoire du CLE de Saint-Michel a déclaré connaître le français et l'anglais au recensement de 2006, une proportion significativement moindre que pour l'ensemble de l'île (43,8% contre 56%). Ces effectifs sont d'ailleurs en baisse de 3,5% depuis 2001, et c'est sur le territoire de Saint-Michel que la part est la plus faible avec 40%. Le groupe des personnes qui ne connaissent que le français est le seul en croissance durant la période (2,1% contre 5,6% sur l'île) et elles forment près des deux cinquièmes de la population (39,4% contre 29,9% pour l'île).

On remarque que le territoire de Parc-Extension se démarque nettement du portrait général au niveau de la connaissance des langues officielles. D'une part, si le groupe des personnes

connaissant le français et l'anglais prédomine avec 42,8% de la population, c'est celui des personnes qui ne connaissent que l'anglais qui vient au second rang (24,9% contre 11,5% pour l'île de Montréal). D'autre part, on y retrouve une personne sur dix qui ne connaît ni l'anglais ni le français, la plus forte proportion de tous les territoires de CLE de l'île (9,9% contre 2,6% pour l'île).

Cela dit, les effectifs des personnes qui ne connaissent ni l'anglais ni le français sont en baisse de 3,4% durant la période sur le territoire du CLE de Saint-Michel alors qu'ils ont crû de 12% sur l'île. Finalement, la part de la population connaissant au moins le français est presque aussi élevée en 2006 sur le territoire du CLE de Saint-Michel que sur l'ensemble de l'île (83,2% contre 85,9% pour l'île).

Population selon la connaissance des langues en 2006						
	CLE de Saint-Michel			Île de Montréal		
	N	%	Δ% 2001-2006	N	%	Δ% 2001-2006
<b>Total</b>	<b>142 035</b>	<b>100,0</b>	<b>-1,8</b>	<b>1 823 905</b>	<b>100,0</b>	<b>2,3</b>
Anglais seulement	14 750	10,4	-7,9	209 720	11,5	1,6
Français seulement	55 915	39,4	2,1	546 235	29,9	5,6
Anglais et français	62 235	43,8	-3,5	1 020 765	56,0	0,4
Ni l'anglais ni le français	9 135	6,4	-3,4	47 180	2,6	12,0

Source : Statistique Canada, recensements de 2001 et 2006, compilations spéciales. Traitement et analyse : INRS-UCS.

Population selon la connaissance des langues en 2006												
	CLE de Saint-Michel			Crémazie			Saint-Michel			Parc-Extension		
	N	%	Δ% 2001-2006	N	%	Δ% 2001-2006	N	%	Δ% 2001-2006	N	%	Δ% 2001-2006
<b>Total</b>	<b>142 035</b>	<b>100,0</b>	<b>-1,8</b>	<b>53 195</b>	<b>100,0</b>	<b>-</b>	<b>44 640</b>	<b>100,0</b>	<b>-</b>	<b>44 200</b>	<b>100,0</b>	<b>-</b>
Anglais seulement	14 750	10,4	-7,9	1 545	2,9	-	2 190	4,9	-	11 015	24,9	-
Français seulement	55 915	39,4	2,1	24 210	45,5	-	21 780	48,8	-	9 925	22,5	-
Anglais et français	62 235	43,8	-3,5	25 465	47,9	-	17 865	40,0	-	18 905	42,8	-
Ni l'anglais ni le français	9 135	6,4	-3,4	1 970	3,7	-	2 805	6,3	-	4 360	9,9	-

Source : Statistique Canada, recensements de 2001 et 2006, compilations spéciales. Traitement et analyse : INRS-UCS.

- : données non disponibles.

## LES PERSONNES NÉES HORS CANADA ET ISSUES DES MINORITÉS VISIBLES

### Les personnes nées hors Canada

Les graphiques suivants permettent de comparer la répartition de la population de 15 ans et plus issue des deux premières générations sur les territoires du CLE et de l'île de Montréal. Sur le territoire du CLE de Saint-Michel, les effectifs de la première génération (personnes nées hors Canada) sont quatre fois plus élevés que ceux de leurs enfants nés au Canada – la seconde génération. Ce phénomène y est nettement plus prononcé que pour l'ensemble de l'île de Montréal où, en 2006, 71,8% des personnes sont de première génération contre 80,5% sur le territoire du CLE de Saint-Michel.

À partir des quatre histogrammes à barres, on observe quelques différences entre la population du territoire du CLE de Saint-Michel et ses trois parties : Crémazie, Saint-Michel et Parc-Extension. Les parts des personnes de première et de deuxième génération des territoires de Saint-Michel et de Parc-Extension ressemblent davantage à celle du CLE de Saint-Michel que celle de Crémazie. Par exemple, en 2006, les effectifs de la première génération du territoire Saint-Michel sont de 81,6%, ceux de Parc-Extension étant de 82,6% contre 80,5% pour l'ensemble du territoire. Ces trois valeurs sont nettement supérieures à celles de l'ensemble de l'île (71,8%). Le territoire Crémazie a, de son côté, une répartition se rapprochant davantage du profil de l'ensemble de l'île de Montréal puisqu'en 2006, les effectifs de la deuxième génération représentent 23,4% des personnes issues des deux premières générations contre 28,2% pour l'île.

Population de 15 ans et plus selon le statut des générations

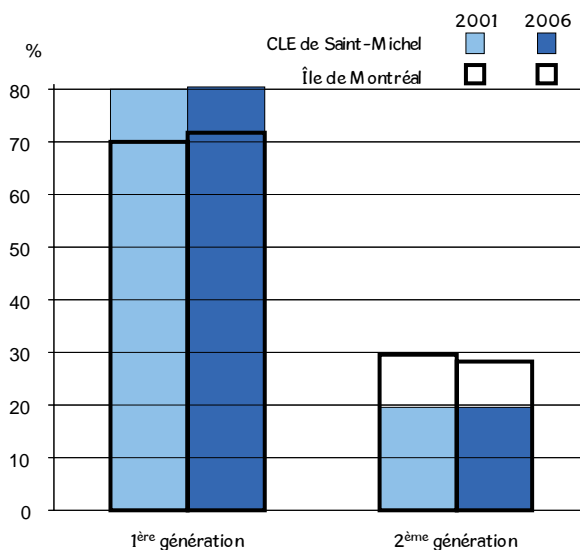

Source : Statistique Canada, recensements de 2001 et 2006, compilations spéciales.  
Traitement et analyse : INRS-UCS.

Population de 15 ans et plus selon le statut des générations

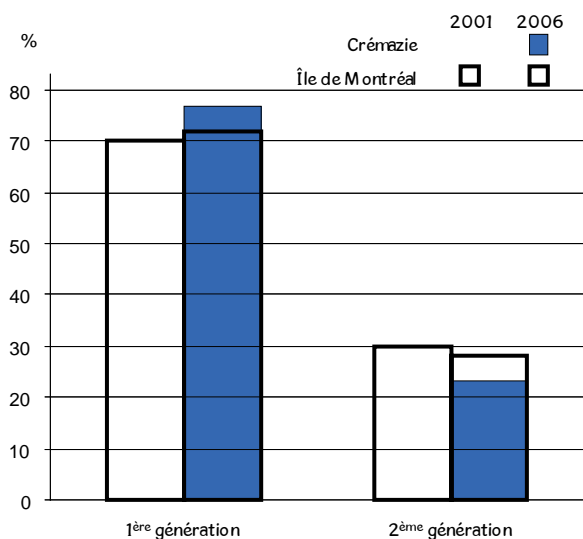

Source : Statistique Canada, recensements de 2001 et 2006, compilations spéciales.  
Traitement et analyse : INRS-UCS.

Population de 15 ans et plus selon le statut des générations

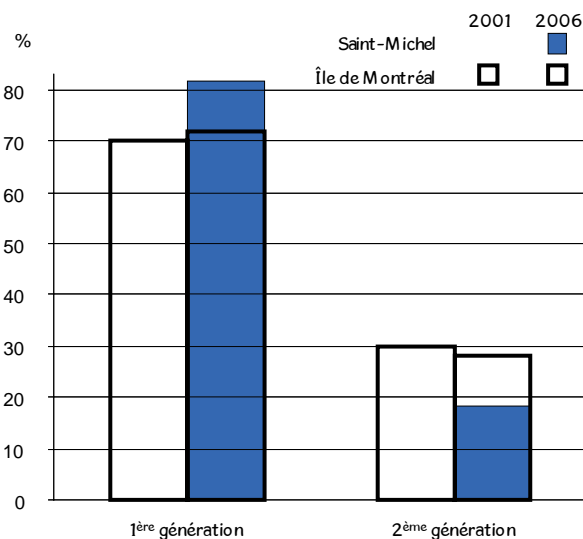

Source : Statistique Canada, recensements de 2001 et 2006, compilations spéciales.  
Traitement et analyse : INRS-UCS.

Population de 15 ans et plus selon le statut des générations

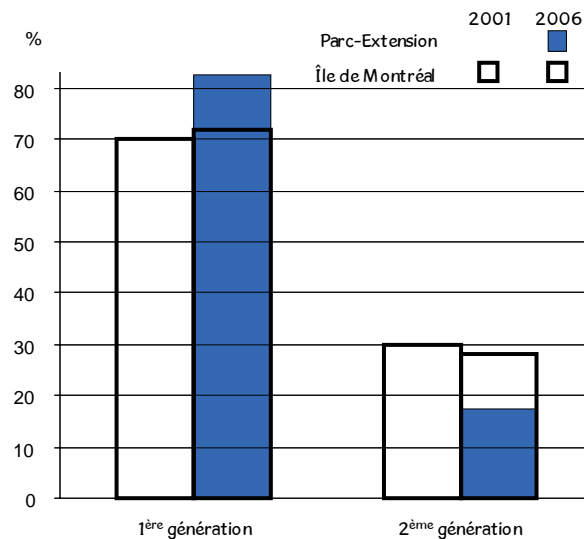

Source : Statistique Canada, recensements de 2001 et 2006, compilations spéciales.  
Traitement et analyse : INRS-UCS.

À partir des quatre tableaux suivants, il est possible de comparer la situation des populations de 15 ans et plus nées au Canada et hors Canada. Alors que les effectifs des personnes de 15 ans et plus nées au Canada ont diminué de 4,1% entre 2001 et 2006, ceux des personnes nées hors Canada ont augmenté de 2,4%.

Les personnes de 30 à 44 ans nées hors Canada forment le principal groupe d'âge (32,2% contre 31,8% pour l'île), ce sont cependant les personnes âgées de 65 ans et plus qui affichent la croissance la plus élevée (9,5% contre 16,5% pour l'île). Chez les personnes nées au Canada, le groupe des 15 à 29 ans a la plus grande part des effectifs (35,7% contre 28,6 pour l'île) tandis que le groupe des 25 à 29 ans est celui qui a crû le plus entre 2001 et 2006 (13,7%). En y ajoutant le groupe des 30 à 44 ans, on constate que 61,1% des effectifs nés au Canada sont âgés de moins de 45 ans. De plus, chez les personnes nées au Canada et résidant sur le territoire du CLE de Saint-Michel, les personnes âgées – 65 ans et plus – ont connu la baisse la plus prononcée (-14,6%).

Lorsqu'on regarde ces variations à plus petite échelle – Crémazie, Saint-Michel et Parc-Extension – il est clair que la population née au Canada la plus jeune réside sur le territoire Parc-Extension où 41,1% des effectifs sont âgés des 15 à 29 ans. D'autant plus que le groupe des 65 ans et plus y est en déclin de 2001 à 2006 (-24%).

Par ailleurs, soulignons que sur le territoire du CLE de Saint-Michel, les personnes nées au Canada sont moins scolarisées et celles nées hors Canada bien moins scolarisées que sur l'ensemble de l'île : chez les personnes nées au Canada, 26,2% possèdent une formation universitaire contre 29,6% sur l'île; chez les personnes nées hors Canada, 17,3% contre 35,7% sur l'île. De plus, les parts des personnes sans diplôme sont supérieures à celles de l'île : 23,3% contre 20,3% chez les personnes nées au Canada; et surtout, 41,8% contre 23,5% chez les personnes nées hors Canada.

Notons d'ailleurs que la situation est particulièrement préoccupante à Saint-Michel, où près du tiers de la population née au Canada n'a aucun diplôme (32,9% contre 19,7% à Crémazie et 20,4% à Parc-Extension), tandis que les écarts sont plus limités chez les personnes nées hors Canada, bien que les proportions soient encore plus élevées (37,3% à Crémazie, 44,2% à Saint-Michel et 43% à Parc-Extension).

Personnes de 15 ans et plus nées au Canada en 2006

	CLE de Saint-Michel			Île de Montréal		
	N	%	Δ% 2001-2006	N	%	Δ% 2001-2006
<b>Total</b>	<b>57 040</b>	<b>100,0</b>	<b>-4,1</b>	<b>976 005</b>	<b>100,0</b>	<b>-2,2</b>
Femmes	30 300	53,1	-4,7	515 545	52,8	-3,2
Hommes	26 745	46,9	-3,3	460 455	47,2	-1,2
<b>Groupes d'âge</b>						
15-29 ans	20 390	35,7	-1,7	278 990	28,6	-0,6
15-17 ans	2 935	5,1	-	47 100	4,8	-
18-24 ans	8 760	15,4	-	127 150	13,0	-
25-29 ans	8 695	15,2	13,7	104 745	10,7	6,2
30-44 ans	14 470	25,4	-11,9	235 990	24,2	-15,4
45-64 ans	14 340	25,1	9,2	297 175	30,4	9,6
45-54 ans	8 565	15,0	10,7	173 720	17,8	6,5
55-64 ans	5 775	10,1	7,0	123 455	12,6	14,2
65 ans et plus	7 840	13,7	-14,6	163 845	16,8	-2,4
<b>Scolarité</b>						
Aucun diplôme	13 315	23,3	-	197 750	20,3	-
Diplôme d'études secondaires	12 215	21,4	-	221 845	22,7	-
Diplôme d'une école de métier	6 590	11,6	-	102 085	10,5	-
Diplôme collégial	9 980	17,5	-	165 925	17,0	-
Certificat universitaire	2 745	4,8	-	53 830	5,5	-
Baccalauréat	8 170	14,3	-	151 100	15,5	-
Diplôme supérieur au baccalauréat	4 030	7,1	-	83 475	8,6	-

Source : Statistique Canada, recensements de 2001 et 2006, compilations spéciales. Traitement et analyse : INRS-UCS.  
- : non disponible.

Personnes de 15 ans et plus nées au Canada en 2006

	CLE de Saint-Michel			Crémazie			Saint-Michel			Parc-Extension		
	N	%	Δ% 2001-2006	N	%	Δ% 2001-2006	N	%	Δ% 2001-2006	N	%	Δ% 2001-2006
<b>Total</b>	<b>57 040</b>	<b>100,0</b>	<b>-4,1</b>	<b>28 460</b>	<b>100,0</b>	<b>-3,8</b>	<b>15 010</b>	<b>100,0</b>	<b>-8,4</b>	<b>13 575</b>	<b>100,0</b>	<b>0,4</b>
Femmes	30 300	53,1	-4,7	15 275	53,7	-4,9	8 005	53,3	-8,8	7 020	51,7	0,6
Hommes	26 745	46,9	-3,3	13 185	46,3	-2,4	7 005	46,7	-7,9	6 555	48,3	0,2
<b>Groupes d'âge</b>												
15-29 ans	20 390	35,7	-1,7	9 515	33,4	0,4	5 295	35,3	-2,1	5 585	41,1	-4,6
15-17 ans	2 935	5,1	-	1 065	3,7	-	1 150	7,7	-	715	5,3	-
18-24 ans	8 760	15,4	-	3 990	14,0	-	2 525	16,8	-	2 245	16,5	-
25-29 ans	8 695	15,2	13,7	4 455	15,7	17,4	1 620	10,8	-0,6	2 625	19,3	18,0
30-44 ans	14 470	25,4	-11,9	7 365	25,9	-12,3	3 240	21,6	-24,6	3 865	28,5	3,5
45-64 ans	14 340	25,1	9,2	7 425	26,1	9,4	4 145	27,6	-1,4	2 770	20,4	29,4
45-54 ans	8 565	15,0	10,7	4 475	15,7	8,7	2 365	15,8	4,2	1 720	12,7	26,9
55-64 ans	5 775	10,1	7,0	2 950	10,4	10,5	1 780	11,9	-8,2	1 050	7,7	33,8
65 ans et plus	7 840	13,7	-14,6	4 155	14,6	-15,5	2 330	15,5	-5,5	1 360	10,0	-24,0
<b>Scolarité</b>												
Aucun diplôme	13 315	23,3	-	5 610	19,7	-	4 935	32,9	-	2 765	20,4	-
Diplôme d'études secondaires	12 215	21,4	-	5 760	20,2	-	3 775	25,1	-	2 675	19,7	-
Diplôme d'une école de métier	6 590	11,6	-	3 130	11,0	-	2 175	14,5	-	1 290	9,5	-
Diplôme collégial	9 980	17,5	-	5 300	18,6	-	2 100	14,0	-	2 580	19,0	-
Certificat universitaire	2 745	4,8	-	1 510	5,3	-	580	3,9	-	650	4,8	-
Baccalauréat	8 170	14,3	-	4 690	16,5	-	1 060	7,1	-	2 415	17,8	-
Diplôme supérieur au baccalauréat	4 030	7,1	-	2 465	8,7	-	375	2,5	-	1 195	8,8	-

Source : Statistique Canada, recensements de 2001 et 2006, compilations spéciales. Traitement et analyse : INRS-UCS.  
- : non disponible.

Le profil des lieux de naissance diffère passablement entre le territoire du CLE de Saint-Michel et l'ensemble de l'île. Si dans ce dernier cas, l'Europe prédomine suivie de l'Asie (respectivement 33,6% et 29,9%), sur le territoire du CLE de Saint-Michel c'est l'Asie qui domine. En effet, 30,8% des personnes nées hors Canada proviennent d'Asie dont 14,5% d'Asie méridionale. Le deuxième groupe en importance provient d'Europe avec 28,8% de la population immigrée. Ce groupe a vu ses effectifs diminuer de 9,8% sur le territoire du CLE de Saint-Michel entre 2001 et 2006.

À l'échelle des parties du territoire, on remarque sur le territoire Parc-Extension une part impressionnante de personnes provenant d'Asie où elles représentent 44,8% des effectifs. Mais, la hausse la plus prononcée de 2001 à 2006 se trouve sur le territoire Saint-Michel et concerne les personnes provenant d'Afrique, tout particulièrement de l'Afrique du Nord (hausse respectives de 72,5% et de 86,9%). Les personnes provenant d'Afrique ne constituent cependant que 10,5% des effectifs du territoire Saint-Michel (12% pour le territoire du CLE de Saint-Michel contre 15% pour l'ensemble de l'île).

**Personnes de 15 ans et plus nées hors Canada en 2006**

	CLE de Saint-Michel			Île de Montréal		
	N	%	Δ% 2001-2006	N	%	Δ% 2001-2006
<b>Total</b>	<b>60 895</b>	<b>100,0</b>	<b>2,4</b>	<b>562 330</b>	<b>100,0</b>	<b>14,0</b>
Femmes	30 560	50,2	2,1	288 370	51,3	14,6
Hommes	30 340	49,8	2,8	273 955	48,7	13,3
<b>Groupes d'âge</b>						
15-29 ans	12 420	20,4	-1,2	107 960	19,2	11,8
15-17 ans	1 480	2,4	-	12 760	2,3	-
18-24 ans	5 670	9,3	-	47 450	8,4	-
25-29 ans	5 270	8,7	-1,5	47 745	8,5	16,6
30-44 ans	19 615	32,2	0,2	178 870	31,8	17,5
45-64 ans	17 935	29,5	3,4	172 795	30,7	10,4
45-54 ans	10 480	17,2	5,1	93 600	16,6	5,2
55-64 ans	7 460	12,3	1,2	79 200	14,1	17,4
65 ans et plus	10 925	17,9	9,5	102 700	18,3	16,5
<b>Scolarité</b>						
Aucun diplôme	25 480	41,8	-	132 405	23,5	-
Diplôme d'études secondaires	12 310	20,2	-	106 385	18,9	-
Diplôme d'une école de métier	6 780	11,1	-	53 175	9,5	-
Diplôme collégial	5 810	9,5	-	69 330	12,3	-
Certificat universitaire	2 435	4,0	-	38 390	6,8	-
Baccalauréat	4 740	7,8	-	85 705	15,2	-
Diplôme supérieur au baccalauréat	3 340	5,5	-	76 935	13,7	-
<b>Lieu de naissance</b>						
États-Unis	260	0,4	4,0	12 945	2,3	12,5
Amérique centrale et du Sud	7 395	12,1	14,8	48 710	8,7	25,9
Caribes et Bermudes	9 585	15,7	5,0	57 920	10,3	10,0
Europe	17 565	28,8	-9,8	189 105	33,6	2,3
Europe occidentale et septentrionale	2 265	3,7	13,0	54 260	9,6	5,5
Europe orientale	1 650	2,7	21,8	49 655	8,8	22,0
Europe méridionale	13 650	22,4	-15,3	85 190	15,1	-8,1
Afrique	7 315	12,0	51,1	84 410	15,0	37,2
Afrique du Nord	5 295	8,7	66,5	58 770	10,5	41,5
Afrique subsaharienne (autre Afrique)	2 015	3,3	21,4	25 640	4,6	28,2
Asie	18 770	30,8	-2,8	168 345	29,9	17,4
Asie occidentale et centrale et Moyen-Orient	2 465	4,0	1,0	53 565	9,5	14,8
Asie orientale	1 845	3,0	25,1	35 375	6,3	43,0
Asie du Sud-Est	5 645	9,3	-14,8	42 950	7,6	8,3
Asie méridionale	8 820	14,5	0,5	36 455	6,5	12,6
Océanie et autres	10	0,0	-	895	0,2	13,3

Source : Statistique Canada, recensements de 2001 et 2006, compilations spéciales. Traitement et analyse : INRS-UCS.  
 - : non disponible.

Personnes de 15 ans et plus nées hors Canada en 2006

	CLE de Saint-Michel			Crémazie			Saint-Michel			Parc-Extension		
	N	%	Δ% 2001-2006	N	%	Δ% 2001-2006	N	%	Δ% 2001-2006	N	%	Δ% 2001-2006
<b>Total</b>	<b>60 895</b>	<b>100,0</b>	<b>2,4</b>	<b>17 165</b>	<b>100,0</b>	<b>2,5</b>	<b>20 715</b>	<b>100,0</b>	<b>9,5</b>	<b>23 025</b>	<b>100,0</b>	<b>-3,3</b>
Femmes	30 560	50,2	2,1	8 575	50,0	0,8	10 970	53,0	8,8	11 010	47,8	-3,0
Hommes	30 340	49,8	2,8	8 590	50,0	4,2	9 745	47,0	10,2	12 005	52,1	-3,5
<b>Groupes d'âge</b>												
15-29 ans	12 420	20,4	-1,2	3 370	19,6	3,1	4 160	20,1	3,5	4 890	21,2	-7,3
15-17 ans	1 480	2,4	-	365	2,1	-	525	2,5	-	585	2,5	-
18-24 ans	5 670	9,3	-	1 565	9,1	-	1 930	9,3	-	2 170	9,4	-
25-29 ans	5 270	8,7	-1,5	1 435	8,4	-3,0	1 700	8,2	6,3	2 135	9,3	-6,4
30-44 ans	19 615	32,2	0,2	5 565	32,4	5,0	6 955	33,6	9,9	7 095	30,8	-10,7
45-64 ans	17 935	29,5	3,4	4 875	28,4	-3,4	6 165	29,8	11,8	6 900	30,0	1,8
45-54 ans	10 480	17,2	5,1	2 960	17,2	3,5	3 580	17,3	8,3	3 935	17,1	3,4
55-64 ans	7 460	12,3	1,2	1 910	11,1	-12,6	2 585	12,5	16,7	2 960	12,9	-0,3
65 ans et plus	10 925	17,9	9,5	3 360	19,6	7,5	3 430	16,6	12,3	4 135	18,0	8,8
<b>Scolarité</b>												
Aucun diplôme	25 480	41,8	-	6 410	37,3	-	9 160	44,2	-	9 910	43,0	-
Diplôme d'études secondaires	12 310	20,2	-	3 190	18,6	-	3 885	18,8	-	5 230	22,7	-
Diplôme d'une école de métier	6 780	11,1	-	2 065	12,0	-	2 890	14,0	-	1 825	7,9	-
Diplôme collégial	5 810	9,5	-	1 750	10,2	-	2 035	9,8	-	2 025	8,8	-
Certificat universitaire	2 435	4,0	-	730	4,3	-	740	3,6	-	965	4,2	-
Baccalauréat	4 740	7,8	-	1 760	10,3	-	1 335	6,4	-	1 650	7,2	-
Diplôme supérieur au baccalauréat	3 340	5,5	-	1 260	7,3	-	665	3,2	-	1 410	6,1	-
<b>Lieu de naissance</b>												
États-Unis	260	0,4	4,0	105	0,6	-34,4	60	0,3	-7,7	95	0,4	216,7
Amérique centrale et du Sud	7 395	12,1	14,8	2 560	14,9	10,3	3 285	15,9	17,7	1 550	6,7	16,1
Caribes et Bermudes	9 585	15,7	5,0	2 315	13,5	-0,6	5 415	26,1	4,3	1 850	8,0	15,3
Europe	17 565	28,8	-9,8	5 980	34,8	-13,5	4 705	22,7	-8,2	6 880	29,9	-7,5
Europe occidentale et septentrionale	2 265	3,7	13,0	1 015	5,9	3,6	380	1,8	18,8	870	3,8	23,4
Europe orientale	1 650	2,7	21,8	490	2,9	36,1	505	2,4	18,8	650	2,8	16,1
Europe méridionale	13 650	22,4	-15,3	4 470	26,0	-19,6	3 820	18,4	-12,7	5 360	23,3	-13,3
Afrique	7 315	12,0	51,1	2 810	16,4	65,8	2 165	10,5	72,5	2 335	10,1	23,9
Afrique du Nord	5 295	8,7	66,5	2 240	13,0	71,6	1 785	8,6	86,9	1 265	5,5	38,3
Afrique subsaharienne (autre Afrique)	2 015	3,3	21,4	570	3,3	48,1	375	1,8	25,0	1 070	4,6	10,3
Asie	18 770	30,8	-2,8	3 390	19,7	2,1	5 070	24,5	12,7	10 310	44,8	-10,3
Asie occidentale et centrale et Moyen-Orient	2 465	4,0	1,0	695	4,0	19,8	835	4,0	83,5	935	4,1	-33,5
Asie orientale	1 845	3,0	25,1	570	3,3	26,7	660	3,2	28,2	610	2,6	18,4
Asie du Sud-Est	5 645	9,3	-14,8	1 795	10,5	-9,1	2 965	14,3	-5,1	880	3,8	-42,1
Asie méridionale	8 820	14,5	0,5	330	1,9	1,5	615	3,0	53,8	7 880	34,2	-2,1
Océanie et autres	10	0,0	-	0	0,0	-	10	0,0	-	0	0,0	-100,0

Source : Statistique Canada, recensements de 2001 et 2006, compilations spéciales. Traitement et analyse : INRS-UCS.  
- : non disponible.

Les nouveaux arrivants – les immigrants récents arrivés entre 2001 et 2006 – sont aussi présents sur le territoire du CLE de Saint-Michel que sur l'île puisqu'ils y constituent 24,6% de la population immigrante contre 24,4% sur l'île. La baisse des effectifs est toutefois plus marquée sur le territoire du CLE de Saint-Michel que pour l'île de Montréal entre 2001 et 2006. En effet, les baisses des effectifs pour toutes les périodes d'immigration varient entre 10,6% et 21,2%. À la lecture des données des trois parties (Crémazie, Saint-Michel et Parc-Extension), on observe que les nouveaux arrivants sont davantage présents sur le territoire Parc-Extension que sur les deux autres territoires, ils y constituent 30,5% des personnes immigrantes contre 19,3% pour Saint-Michel et 23,4% pour Crémazie.

Population immigrante selon la période d'immigration

	CLE de Saint-Michel			Île de Montréal		
	N	%	Δ% 2001-2006	N	%	Δ% 2001-2006
<b>Total*</b>	<b>61 110</b>	<b>100,0</b>	<b>2,3</b>	<b>560 390</b>	<b>100,0</b>	<b>13,8</b>
Avant 1961	5 260	8,6	-14,7	55 810	10,0	-12,5
1961 à 1970	5 610	9,2	-10,6	60 900	10,9	-9,2
1971 à 1980	7 120	11,7	-20,6	70 195	12,5	-8,8
1981 à 1990	11 195	18,3	-21,2	91 090	16,3	-9,0
1991 à 1995	9 305	15,2	-19,1	74 600	13,3	-10,4
1996 à 2000	7 565	12,4	-	71 120	12,7	-
2001 à 2006	15 045	24,6	-	136 675	24,4	-

Source : Statistique Canada, recensements de 2001 et 2006, compilations spéciales. Traitement et analyse : INRS-UCS.

- : non disponible.

\* Les nombres ne correspondent pas à ceux des personnes nées hors Canada; pour une explication, voir "Population immigrante" au lexique.

Les nouveaux arrivants de 15 ans et plus du territoire du CLE de Saint-Michel présentent une structure par âge similaire à celle de l'île, mais ils sont moins scolarisés. Ce sont en effet 86,2% des nouveaux arrivants du territoire du CLE de Saint-Michel qui sont âgés de moins de 45 ans (87,1% pour l'ensemble de l'île de Montréal). À l'échelle des parties, les moins de 45 ans représentent 83,1% de la population du territoire Parc-Extension, 86,9% à Saint-Michel ainsi

que 90,6% du territoire Crémazie. Tandis que pour l'île de Montréal, 55,4% des nouveaux arrivants ont une formation universitaire, cette proportion chute à 37,7% pour le territoire du CLE de Saint-Michel. Les parts des nouveaux arrivants sans diplôme sont nettement plus élevées à Parc-Extension et Saint-Michel (respectivement 30,6% et 25,8% contre 25,3% pour le territoire de CLE de Saint-Michel et 12,8% sur l'île).

Population immigrante selon la période d'immigration												
	CLE de Saint-Michel			Crémazie			Saint-Michel			Parc-Extension		
	N	%	Δ% 2001-2006	N	%	Δ% 2001-2006	N	%	Δ% 2001-2006	N	%	Δ% 2001-2006
<b>Total*</b>	<b>61 110</b>	<b>100,0</b>	<b>2,3</b>	<b>17 275</b>	<b>100,0</b>	<b>-</b>	<b>21 245</b>	<b>100,0</b>	<b>-</b>	<b>22 590</b>	<b>100,0</b>	<b>-</b>
Avant 1961	5 260	8,6	-14,7	1 835	10,6	-	1 590	7,5	-	1 840	8,1	-
1961 à 1970	5 610	9,2	-10,6	1 660	9,6	-	1 535	7,2	-	2 410	10,7	-
1971 à 1980	7 120	11,7	-20,6	2 205	12,8	-	2 635	12,4	-	2 280	10,1	-
1981 à 1990	11 195	18,3	-21,2	3 290	19,0	-	4 850	22,8	-	3 055	13,5	-
1991 à 1995	9 305	15,2	-19,1	2 410	14,0	-	3 755	17,7	-	3 140	13,9	-
1996 à 2000	7 565	12,4	-	1 825	10,6	-	2 770	13,0	-	2 970	13,1	-
2001 à 2006	15 045	24,6	-	4 045	23,4	-	4 110	19,3	-	6 895	30,5	-

Source : Statistique Canada, recensements de 2001 et 2006, compilations spéciales. Traitement et analyse : INRS-UCS.  
- : non disponible.  
\* Les nombres ne correspondent pas à ceux des personnes nées hors Canada; pour une explication, voir "Population immigrante" au lexique.

Nouveaux arrivants de 15 ans et plus (2001-2006)				
	CLE de Saint-Michel		Île de Montréal	
	N	%	N	%
<b>Total</b>	<b>12 390</b>	<b>100,0</b>	<b>112 565</b>	<b>100,0</b>
Femmes	6 130	49,5	57 105	50,7
Hommes	6 255	50,5	55 465	49,3
<b>Groupes d'âge</b>				
15-29 ans	4 120	33,3	34 910	31,0
15-17 ans	510	4,1	4 295	3,8
18-24 ans	1 640	13,2	11 880	10,6
25-29 ans	1 960	15,8	18 735	16,6
30-44 ans	6 560	52,9	63 110	56,1
45-64 ans	1 485	12,0	12 400	11,0
45-54 ans	1 105	8,9	8 975	8,0
55-64 ans	380	3,1	3 425	3,0
65 ans et plus	220	1,8	2 150	1,9
<b>Scolarité</b>				
Aucun diplôme	3 130	25,3	14 390	12,8
Diplôme d'études secondaires	2 170	17,5	16 635	14,8
Diplôme d'une école de métier	970	7,8	6 850	6,1
Diplôme collégial	1 440	11,6	12 380	11,0
Certificat universitaire	960	7,7	10 435	9,3
Baccalauréat	2 030	16,4	27 825	24,7
Diplôme supérieur au baccalauréat	1 690	13,6	24 040	21,4

Source : Statistique Canada, recensement de 2006, compilations spéciales. Traitement et analyse : INRS-UCS.

Nouveaux arrivants de 15 ans et plus (2001-2006)								
	CLE de Saint-Michel		Crémazie		Saint-Michel		Parc-Extension	
	N	%	N	%	N	%	N	%
<b>Total</b>	<b>12 390</b>	<b>100,0</b>	<b>3 460</b>	<b>100,0</b>	<b>3 240</b>	<b>100,0</b>	<b>5 685</b>	<b>100,0</b>
Femmes	6 130	49,5	1 710	49,4	1 710	52,8	2 705	47,6
Hommes	6 255	50,5	1 750	50,6	1 530	47,2	2 980	52,4
<b>Groupes d'âge</b>								
15-29 ans	4 120	33,3	1 020	29,5	985	30,4	2 110	37,1
15-17 ans	510	4,1	115	3,3	110	3,4	290	5,1
18-24 ans	1 640	13,2	330	9,5	420	13,0	895	15,7
25-29 ans	1 960	15,8	570	16,5	455	14,0	935	16,4
30-44 ans	6 560	52,9	2 115	61,1	1 830	56,5	2 615	46,0
45-64 ans	1 485	12,0	275	7,9	340	10,5	880	15,5
45-54 ans	1 105	8,9	205	5,9	260	8,0	645	11,3
55-64 ans	380	3,1	70	2,0	80	2,5	235	4,1
65 ans et plus	220	1,8	50	1,4	85	2,6	85	1,5
<b>Scolarité</b>								
Aucun diplôme	3 130	25,3	555	16,0	835	25,8	1 740	30,6
Diplôme d'études secondaires	2 170	17,5	410	11,8	430	13,3	1 330	23,4
Diplôme d'une école de métier	970	7,8	335	9,7	370	11,4	260	4,6
Diplôme collégial	1 440	11,6	450	13,0	420	13,0	570	10,0
Certificat universitaire	960	7,7	300	8,7	285	8,8	375	6,6
Baccalauréat	2 030	16,4	745	21,5	580	17,9	700	12,3
Diplôme supérieur au baccalauréat	1 690	13,6	660	19,1	320	9,9	715	12,6

Source : Statistique Canada, recensement de 2006, compilations spéciales. Traitement et analyse : INRS-UCS.

## Les personnes issues des minorités visibles

Les 44 485 personnes de 15 ans et plus issues des minorités visibles sur le territoire du CLE de Saint-Michel constituent en 2006 une part plus importante de la population de 15 ans et plus que sur l'île (37,7% contre 22,7%). Par contre, la croissance des effectifs y est moins prononcée depuis 2001 (10,8% contre 23,4% pour l'île).

Près du tiers des effectifs sont âgés de 15 à 29 ans (32,8%) et, en y ajoutant les personnes de 30 à 44 ans, on cumule plus des deux tiers des personnes issues des minorités visibles (68,7%). On observe également à l'échelle des trois parties que le groupe des 18 à 24 ans est particulièrement important : il représente 16,5% des effectifs à Crémazie, 15,6% à Saint-Michel et 15,1% à Parc-Extension. À l'échelle de l'île, les 55 à 64 ans connaissent la croissance la plus forte entre 2001 et 2006 (37,2%). Pour le territoire du CLE de Saint-Michel, cette hausse est de 20,3%, c'est toutefois le groupe 45 à 54 ans qui a crû le plus (23,2%).

Par ailleurs, 35,3% des personnes issues des minorités visibles ne possèdent aucun diplôme sur le territoire du CLE de Saint-Michel (contre 21,7% pour l'île). Ceux possédant une formation universitaire sont peu nombreux (17,8% contre 33,2% sur l'île). À l'échelle des trois parties, les personnes n'ayant aucun diplôme représentent 29,3% de la population issue des minorités visibles à Crémazie, 35,8% à Parc-Extension ainsi que 38,8% à Saint-Michel où le nombre de diplômés universitaires est très faible (13,5%).

Tout comme pour l'ensemble de l'île, la plus grande part des effectifs des minorités visibles du territoire du CLE de Saint-Michel est issue du groupe des Noirs (28,7% contre 27,6% pour l'île). Le deuxième groupe en importance est celui des personnes d'origine sud-asiatique (21,3% contre 12,8% pour l'île). Le groupe ayant le plus crû de 2001 à 2006 sur le territoire du CLE de Saint-Michel est

celui des Coréens, Japonais et Philippins (hausse de 90,3% contre 25,7% pour l'île), leur part y demeure cependant très faible (0,7% des personnes issues des minorités visibles). À l'échelle des trois parties, on relève des différences notables, les groupes dominants à Crémazie sont les Noirs (25,3%) et les Latino-Américains (26,8%), à Saint-Michel, ce sont les Noirs également (40,3%) et enfin, les Sud-Asiatiques à Parc-Extension (51,2%).

### Appartenance des personnes de 15 ans et plus aux minorités visibles en 2006

	CLE de Saint-Michel			Île de Montréal		
	N	%	Δ% 2001-2006	N	%	Δ% 2001-2006
<b>Total</b>	<b>44 485</b>	<b>100,0</b>	<b>10,8</b>	<b>349 325</b>	<b>100,0</b>	<b>23,4</b>
Femmes	22 045	49,6	12,0	179 405	51,4	24,6
Hommes	22 445	50,5	9,7	169 925	48,6	22,2
<b>Groupes d'âge</b>						
15-29 ans	14 585	32,8	11,2	111 000	31,8	17,9
15-17 ans	2 595	5,8	-	18 590	5,3	-
18-24 ans	6 960	15,6	-	51 160	14,6	-
25-29 ans	5 035	11,3	2,0	41 250	11,8	21,4
30-44 ans	15 980	35,9	3,5	124 775	35,7	22,5
45-64 ans	11 160	25,1	22,2	86 645	24,8	28,9
45-54 ans	7 480	16,8	23,2	54 005	15,5	24,3
55-64 ans	3 680	8,3	20,3	32 640	9,3	37,2
65 ans et plus	2 755	6,2	12,0	26 905	7,7	35,7
<b>Scolarité</b>						
Aucun diplôme	15 705	35,3	-	75 925	21,7	-
Diplôme d'études secondaires	10 845	24,4	-	76 795	22,0	-
Diplôme d'une école de métier	5 030	11,3	-	32 315	9,3	-
Diplôme collégial	4 955	11,1	-	48 330	13,8	-
Certificat universitaire	1 975	4,4	-	24 960	7,1	-
Baccalauréat	3 790	8,5	-	54 480	15,6	-
Diplôme supérieur au baccalauréat	2 190	4,9	-	36 525	10,5	-

Source : Statistique Canada, recensements de 2001 et 2006, compilations spéciales. Traitement et analyse : INRS-UCS.  
- : non disponible.

### Appartenance des personnes de 15 ans et plus aux minorités visibles en 2006

	CLE de Saint-Michel			Crémazie			Saint-Michel			Parc-Extension		
	N	%	Δ% 2001-2006	N	%	Δ% 2001-2006	N	%	Δ% 2001-2006	N	%	Δ% 2001-2006
<b>Total</b>	<b>44 485</b>	<b>100,0</b>	<b>10,8</b>	<b>11 215</b>	<b>100,0</b>	<b>14,8</b>	<b>16 990</b>	<b>100,0</b>	<b>16,4</b>	<b>16 290</b>	<b>100,0</b>	<b>3,1</b>
Femmes	22 045	49,6	12,0	5 585	49,8	12,5	8 930	52,6	15,7	7 530	46,2	7,4
Hommes	22 445	50,5	9,7	5 630	50,2	17,2	8 060	47,4	17,3	8 755	53,7	-0,4
<b>Groupes d'âge</b>												
15-29 ans	14 585	32,8	11,2	3 705	33,0	17,1	5 565	32,8	12,2	5 315	32,6	6,4
15-17 ans	2 595	5,8	-	615	5,5	-	1 095	6,4	-	885	5,4	-
18-24 ans	6 960	15,6	-	1 855	16,5	-	2 650	15,6	-	2 455	15,1	-
25-29 ans	5 035	11,3	2,0	1 235	11,0	1,2	1 820	10,7	10,6	1 970	12,1	-4,8
30-44 ans	15 980	35,9	3,5	4 080	36,4	10,9	5 925	34,9	12,4	5 980	36,7	-7,9
45-64 ans	11 160	25,1	22,2	2 700	24,1	16,1	4 400	25,9	29,0	4 060	24,9	19,8
45-54 ans	7 480	16,8	23,2	1 905	17,0	28,7	2 700	15,9	17,4	2 875	17,6	25,8
55-64 ans	3 680	8,3	20,3	795	7,1	-5,9	1 695	10,0	52,7	1 185	7,3	6,8
65 ans et plus	2 755	6,2	12,0	725	6,5	21,8	1 100	6,5	15,8	930	5,7	1,6
<b>Scolarité</b>												
Aucun diplôme	15 705	35,3	-	3 285	29,3	-	6 595	38,8	-	5 825	35,8	-
Diplôme d'études secondaires	10 845	24,4	-	2 565	22,9	-	3 850	22,7	-	4 430	27,2	-
Diplôme d'une école de métier	5 030	11,3	-	1 365	12,2	-	2 435	14,3	-	1 230	7,6	-
Diplôme collégial	4 955	11,1	-	1 470	13,1	-	1 820	10,7	-	1 670	10,3	-
Certificat universitaire	1 975	4,4	-	540	4,8	-	615	3,6	-	810	5,0	-
Baccalauréat	3 790	8,5	-	1 195	10,7	-	1 195	7,0	-	1 400	8,6	-
Diplôme supérieur au baccalauréat	2 190	4,9	-	785	7,0	-	490	2,9	-	915	5,6	-

Source : Statistique Canada, recensements de 2001 et 2006, compilations spéciales. Traitement et analyse : INRS-UCS.  
- : non disponible.

Groupes de minorités visibles et autochtones de 15 ans et plus en 2006

	CLE de Saint-Michel				Île de Montréal			
	N	%*	%**	Δ% 2001-2006	N	%*	%**	Δ% 2001-2006
Population totale	117 940	100,0	--	-0,8	1 538 335	100,0	--	3,1
Minorités visibles	44 485	37,7	100,0	10,8	349 325	22,7	100,0	23,4
Noir	12 760	10,8	28,7	9,2	96 255	6,3	27,6	17,1
Sud-Asiatique	9 460	8,0	21,3	3,7	44 645	2,9	12,8	16,5
Chinois	3 135	2,7	7,0	5,9	44 380	2,9	12,7	39,2
Asiatique du Sud-Est	5 140	4,4	11,6	-5,6	26 175	1,7	7,5	8,8
Arabe / Asiatique occidental	4 900	4,2	11,0	41,8	64 260	4,2	18,4	33,8
Latino-Américain	8 140	6,9	18,3	26,0	44 870	2,9	12,8	32,9
Coréen, Japonais, Philippin	295	0,3	0,7	90,3	21 720	1,4	6,2	25,7
Minorités autre et multiples	650	0,6	1,5	-25,7	7 015	0,5	2,0	-7,3
Non-appartenance aux minorités visibles	73 055	61,9	--	-	1 182 530	76,9	--	-
Autochtone	400	0,3	-	-	6 475	0,4	-	-

Source : Statistique Canada, recensements de 2001 et 2006, compilations spéciales. Traitement et analyse : INRS-UCS.  
 -- : non disponible.  
 --- : ne s'applique pas.  
 \* En % du total de la population.  
 \*\* En % des personnes issues des minorités visibles.  
 Au recensement de 2001, les effectifs des autochtones font partie du groupe de non-appartenance aux minorités visibles.

Groupes de minorités visibles et autochtones de 15 ans et plus en 2006

	CLE de Saint-Michel				Crémazie				Saint-Michel				Parc-Extension			
	N	%*	%**	Δ% 2001-2006	N	%*	%**	Δ% 2001-2006	N	%*	%**	Δ% 2001-2006	N	%*	%**	Δ% 2001-2006
Population totale	117 940	100,0	--	-0,8	45 625	100,0	--	-1,5	35 720	100,0	--	1,2	36 595	100,0	--	-1,9
Minorités visibles	44 485	37,7	100,0	10,8	11 215	24,6	100,0	14,8	16 990	47,6	100,0	16,4	16 290	44,5	100,0	3,1
Noir	12 760	10,8	28,7	9,2	2 840	6,2	25,3	-2,6	6 840	19,1	40,3	10,7	3 075	8,4	18,9	19,0
Sud-Asiatique	9 460	8,0	21,3	3,7	470	1,0	4,2	20,5	650	1,8	3,8	27,5	8 345	22,8	51,2	1,5
Chinois	3 135	2,7	7,0	5,9	885	1,9	7,9	4,1	1 265	3,5	7,4	4,1	990	2,7	6,1	10,0
Asiatique du Sud-Est	5 140	4,4	11,6	-5,6	1 690	3,7	15,1	3,0	2 665	7,5	15,7	6,8	785	2,1	4,8	-40,1
Arabe / Asiatique occidental	4 900	4,2	11,0	41,8	1 975	4,3	17,6	68,1	1 660	4,6	9,8	55,9	1 265	3,5	7,8	4,1
Latino-Américain	8 140	6,9	18,3	26,0	3 005	6,6	26,8	24,2	3 600	10,1	21,2	25,2	1 535	4,2	9,4	32,3
Coréen, Japonais, Philippin	295	0,3	0,7	90,3	90	0,2	0,8	100,0	140	0,4	0,8	1300,0	65	0,2	0,4	-38,1
Minorités autre et multiples	650	0,6	1,5	-25,7	260	0,6	2,3	-22,4	160	0,4	0,9	-34,7	230	0,6	1,4	-23,3
Non-appartenance aux minorités visibles	73 055	61,9	--	-	34 255	75,1	--	-	18 585	52,0	--	-	20 220	55,3	--	-
Autochtone	400	0,3	-	-	160	0,4	-	-	155	0,4	-	-	85	0,2	-	-

Source : Statistique Canada, recensements de 2001 et 2006, compilations spéciales. Traitement et analyse : INRS-UCS.  
 -- : non disponible.  
 --- : ne s'applique pas.  
 \* En % du total de la population.  
 \*\* En % des personnes issues des minorités visibles.  
 Au recensement de 2001, les effectifs des autochtones font partie du groupe de non-appartenance aux minorités visibles.

Comme sur l'île, la grande majorité des personnes issues des minorités visibles sur le territoire du CLE de Saint-Michel sont nées hors Canada (88,6% contre 85,6% sur l'île). Les personnes issues des minorités visibles nées au Canada sont beaucoup plus jeunes que celles nées hors Canada (respectivement 85,2 et 26,1% ont entre 15 et 29 ans) et elles le sont davantage que sur l'ensemble de l'île (74,8%). Avec plus des deux cinquièmes des effectifs, les 18 à 24 ans constituent sur le territoire du CLE de Saint-Michel le groupe d'âge prédominant chez les personnes issues des minorités visibles nées au Canada (43,1% des effectifs contre 36,3% pour l'île) – et les personnes mineures de 15 à 17 ans y ajoutent un autre quart (26,2% contre 19,8% sur l'île).

La distribution selon les groupes d'âge pour les différentes parties (Crémazie, Saint-Michel et Parc-Extension) est fort semblable pour l'ensemble des personnes issues des minorités visibles. La population y est plus jeune dans le groupe des personnes nées au Canada et un peu plus âgée pour les personnes nées hors Canada. Pour ces dernières, les 30 à 44 ans constituent le principal groupe avec 39,2% des effectifs (39,8% pour Crémazie, 39,1% pour Saint-Michel et 39% pour Parc-Extension).

Cela se manifeste dans le niveau d'éducation atteint sur l'ensemble du territoire du CLE de Saint-Michel : seulement 13,2% des personnes issues des minorités visibles nées au Canada ont une formation universitaire contre 18,6% pour celles nées hors Canada (respectivement 24,2% et 34,6% sur l'île). Par contre, la part des personnes issues des minorités visibles nées hors Canada qui sont peu scolarisées est nettement plus grande sur le territoire du CLE de Saint-Michel que sur l'île puisque 35,8% n'ont aucun diplôme (contre 21,3% pour l'île).

À la lecture des chiffres des minorités visibles nées hors Canada à l'échelle des trois parties, on remarque que Crémazie a une plus grande part d'universitaires avec 23,5% des effectifs. Les deux autres territoires ont des parts beaucoup plus limitées d'universitaires avec 14,4% pour Saint-Michel et 19,2% pour Parc-Extension. On observe également que le territoire ayant la plus grande part de personnes sans diplôme est Saint-Michel avec 39,7% des effectifs (29,7% pour Crémazie et 36% pour Parc-Extension).

**Personnes de 15 ans et plus issues des minorités visibles nées au Canada en 2006**

	CLE de Saint-Michel		Île de Montréal	
	N	%	N	%
<b>Total</b>	<b>5 065</b>	<b>100,0</b>	<b>50 215</b>	<b>100,0</b>
Femmes	2 465	48,7	25 590	51,0
Hommes	2 595	51,2	24 620	49,0
<b>Groupes d'âge</b>				
15-29 ans	4 315	85,2	37 555	74,8
15-17 ans	1 325	26,2	9 935	19,8
18-24 ans	2 185	43,1	18 245	36,3
25-29 ans	800	15,8	9 375	18,7
30-44 ans	525	10,4	8 795	17,5
45-64 ans	130	2,6	2 410	4,8
45-54 ans	100	2,0	1 615	3,2
55-64 ans	30	0,6	800	1,6
65 ans et plus	95	1,9	1 450	2,9
<b>Scolarité</b>				
Aucun diplôme	1 595	31,5	12 250	24,4
Diplôme d'études secondaires	1 700	33,6	13 535	27,0
Diplôme d'une école de métier	390	7,7	2 990	6,0
Diplôme collégial	715	14,1	9 285	18,5
Certificat universitaire	170	3,4	2 380	4,7
Baccalauréat	375	7,4	7 140	14,2
Diplôme supérieur au baccalauréat	120	2,4	2 640	5,3

Source : Statistique Canada, recensements de 2006, compilations spéciales. Traitement et analyse : INRS-UCS.  
À noter que dans les données sur le lieu de naissance publiées par Statistique Canada, les autochtones ne font pas partie du groupe des personnes issues des minorités visibles.

**Personnes de 15 ans et plus issues des minorités visibles nées au Canada en 2006**

	CLE de Saint-Michel		Crémazie		Saint-Michel		Parc-Extension	
	N	%	N	%	N	%	N	%
<b>Total</b>	<b>5 065</b>	<b>100,0</b>	<b>1 410</b>	<b>100,0</b>	<b>2 320</b>	<b>100,0</b>	<b>1 340</b>	<b>100,0</b>
Femmes	2 465	48,7	670	47,5	1 125	48,5	670	50,0
Hommes	2 595	51,2	735	52,1	1 190	51,3	665	49,6
<b>Groupes d'âge</b>								
15-29 ans	4 315	85,2	1 175	83,3	2 015	86,9	1 125	84,0
15-17 ans	1 325	26,2	355	25,2	610	26,3	355	26,5
18-24 ans	2 185	43,1	605	42,9	1 020	44,0	555	41,4
25-29 ans	800	15,8	210	14,9	380	16,4	210	15,7
30-44 ans	525	10,4	185	13,1	190	8,2	150	11,2
45-64 ans	130	2,6	20	1,4	75	3,2	40	3,0
45-54 ans	100	2,0	15	1,1	50	2,2	35	2,6
55-64 ans	30	0,6	0	0,0	25	1,1	0	0,0
65 ans et plus	95	1,9	35	2,5	35	1,5	25	1,9
<b>Scolarité</b>								
Aucun diplôme	1 595	31,5	380	27,0	770	33,2	440	32,8
Diplôme d'études secondaires	1 700	33,6	435	30,9	895	38,6	370	27,6
Diplôme d'une école de métier	390	7,7	105	7,4	195	8,4	90	6,7
Diplôme collégial	715	14,1	275	19,5	265	11,4	175	13,1
Certificat universitaire	170	3,4	45	3,2	65	2,8	55	4,1
Baccalauréat	375	7,4	115	8,2	95	4,1	160	11,9
Diplôme supérieur au baccalauréat	120	2,4	50	3,5	30	1,3	40	3,0

Source : Statistique Canada, recensements de 2006, compilations spéciales. Traitement et analyse : INRS-UCS.  
À noter que dans les données sur le lieu de naissance publiées par Statistique Canada, les autochtones ne font pas partie du groupe des personnes issues des minorités visibles.

**Personnes 15 ans et plus issues des minorités visibles nées  
 hors Canada en 2006**

	CLE de Saint-Michel		Île de Montréal	
	N	%	N	%
<b>Total</b>	<b>39 420</b>	<b>100,0</b>	<b>299 110</b>	<b>100,0</b>
Femmes	19 575	49,7	153 805	51,4
Hommes	19 850	50,4	145 300	48,6
<b>Groupes d'âge</b>				
15-29 ans	10 270	26,1	73 440	24,6
15-17 ans	1 270	3,2	8 655	2,9
18-24 ans	4 775	12,1	32 910	11,0
25-29 ans	4 230	10,7	31 880	10,7
30-44 ans	15 460	39,2	115 980	38,8
45-64 ans	11 025	28,0	84 235	28,2
45-54 ans	7 375	18,7	52 390	17,5
55-64 ans	3 650	9,3	31 840	10,6
65 ans et plus	2 665	6,8	25 455	8,5
<b>Scolarité</b>				
Aucun diplôme	14 115	35,8	63 680	21,3
Diplôme d'études secondaires	9 145	23,2	63 260	21,1
Diplôme d'une école de métier	4 640	11,8	29 325	9,8
Diplôme collégial	4 240	10,8	39 040	13,1
Certificat universitaire	1 800	4,6	22 575	7,5
Baccalauréat	3 415	8,7	47 340	15,8
Diplôme supérieur au baccalauréat	2 070	5,3	33 885	11,3

Source : Statistique Canada, recensement de 2006, compilations spéciales. Traitement et analyse : INRS-UCS.  
 À noter que dans les données sur le lieu de naissance publiées par Statistique Canada, les autochtones ne font pas partie du groupe des personnes issues des minorités visibles.

**Personnes 15 ans et plus issues des minorités visibles nées hors Canada en 2006**

	CLE de Saint-Michel		Crémazie		Saint-Michel		Parc-Extension	
	N	%	N	%	N	%	N	%
<b>Total</b>	<b>39 420</b>	<b>100,0</b>	<b>9 805</b>	<b>100,0</b>	<b>14 665</b>	<b>100,0</b>	<b>14 945</b>	<b>100,0</b>
Femmes	19 575	49,7	4 910	50,1	7 800	53,2	6 860	45,9
Hommes	19 850	50,4	4 890	49,9	6 865	46,8	8 090	54,1
<b>Groupes d'âge</b>								
15-29 ans	10 270	26,1	2 530	25,8	3 545	24,2	4 190	28,0
15-17 ans	1 270	3,2	260	2,7	480	3,3	525	3,5
18-24 ans	4 775	12,1	1 250	12,7	1 620	11,0	1 900	12,7
25-29 ans	4 230	10,7	1 025	10,5	1 440	9,8	1 760	11,8
30-44 ans	15 460	39,2	3 900	39,8	5 735	39,1	5 830	39,0
45-64 ans	11 025	28,0	2 680	27,3	4 325	29,5	4 020	26,9
45-54 ans	7 375	18,7	1 885	19,2	2 655	18,1	2 835	19,0
55-64 ans	3 650	9,3	795	8,1	1 670	11,4	1 185	7,9
65 ans et plus	2 665	6,8	695	7,1	1 060	7,2	905	6,1
<b>Scolarité</b>								
Aucun diplôme	14 115	35,8	2 915	29,7	5 820	39,7	5 385	36,0
Diplôme d'études secondaires	9 145	23,2	2 130	21,7	2 955	20,2	4 065	27,2
Diplôme d'une école de métier	4 640	11,8	1 260	12,9	2 245	15,3	1 140	7,6
Diplôme collégial	4 240	10,8	1 195	12,2	1 550	10,6	1 495	10,0
Certificat universitaire	1 800	4,6	490	5,0	555	3,8	750	5,0
Baccalauréat	3 415	8,7	1 080	11,0	1 095	7,5	1 240	8,3
Diplôme supérieur au baccalauréat	2 070	5,3	740	7,5	450	3,1	880	5,9

Source : Statistique Canada, recensement de 2006, compilations spéciales. Traitement et analyse : INRS-UCS.  
 À noter que dans les données sur le lieu de naissance publiées par Statistique Canada, les autochtones ne font pas partie du groupe des personnes issues des minorités visibles.

De façon générale, les personnes issues des minorités visibles sont moins scolarisées sur le territoire du CLE de Saint-Michel que sur l'ensemble de l'île. Ainsi, 35,3% d'entre elles ne détiennent aucun diplôme (contre 21,7% pour l'île) et 17,9% possèdent une formation universitaire (contre 33,2% pour l'île). La situation est la même en ce qui a trait à la population n'appartenant pas aux minorités visibles : elle y est moins scolarisée que sur l'île (respectivement 23,9% contre 31,5% d'universitaires).

En examinant plus en détail le tableau de la scolarité des groupes de minorités visibles, on observe des écarts, à la fois entre les groupes et entre le territoire du CLE de Saint-Michel et l'ensemble de l'île. Tous les groupes des minorités visibles du territoire du CLE de Saint-Michel affichent une part plus élevée de non-diplômés que sur l'ensemble de l'île. Les « minorités autre et multiples » (52,3% contre 24,4% pour l'île) et les Chinois (38,4% contre 19,6% pour l'île) présentent les écarts les plus importants. Quant au groupe des Coréens, Japonais et Philippins, il affiche la plus forte proportion de diplômés ayant un baccalauréat (23,7%

contre 25,1% pour l'île). De façon logique, ce groupe a la plus forte proportion d'universitaires (37,3% contre 47,3% sur l'île) tandis que le groupe des Latino-Américains a la plus faible part (13,2% contre 23,9% pour l'ensemble de l'île).

Les personnes issues des minorités visibles du territoire Saint-Michel sont moins scolarisées que celles de Crémazie et Parc-Extension (respectivement 39,5%, 26,4% et 34,6% n'ont aucun diplôme). On observe d'ailleurs que les trois groupes des minorités visibles du territoire Saint-Michel ayant la plus grande part de non-diplômés sont les Chinois (46,6%), les Asiatiques du Sud-Est (46%) ainsi que les Latino-Américains (45,8%).

En terminant, il faut interpréter avec prudence la distribution des niveaux de scolarité entre les groupes des minorités visibles, puisqu'une forte majorité des personnes issues des minorités visibles sont nées hors Canada et que la distribution d'un groupe peut être influencée par sa structure d'âge et l'ancienneté de l'immigration.

Scolarité des personnes issues des minorités visibles et des autochtones de 15 ans et plus en 2006

	Total (100%)	Aucun diplôme	Diplôme d'études secondaires	Diplôme d'une école de métier	Diplôme collégial	Certificat universitaire	Baccalauréat	Diplôme supérieur au baccalauréat
<b>CLE de Saint-Michel</b>								
Population totale	117 940	32,9	20,8	11,3	13,4	4,4	10,9	6,2
Minorités visibles	44 490	35,3	24,4	11,3	11,1	4,4	8,5	4,9
Noir	12 760	33,0	21,9	19,4	12,0	4,5	5,7	3,5
Sud-Asiatique	9 460	39,7	31,4	4,2	9,6	3,8	7,5	3,9
Chinois	3 135	38,4	28,1	2,6	11,2	4,6	10,4	5,1
Asiatique du Sud-Est	5 140	39,9	26,5	7,6	11,9	2,3	8,7	3,1
Arabe / Asiatique occidentale	4 900	17,4	15,1	9,7	13,3	9,2	20,1	15,0
Latino-Américain	8 140	39,9	22,8	13,8	10,2	3,6	6,2	3,4
Coréen, Japonais, Philippin	295	15,3	27,1	15,3	6,8	10,2	23,7	3,4
Minorités autre et multiples	650	52,3	24,6	6,2	7,7	-	3,8	4,6
Non-appartenance aux minorités visibles	73 055	31,4	18,6	11,4	14,8	4,4	12,4	7,1
Autochtone	400	36,3	21,3	11,3	10,0	3,8	15,0	1,3
<b>Île de Montréal</b>								
Population totale	1 538 335	21,5	21,3	10,1	15,3	6,0	15,4	10,4
Minorités visibles	349 325	21,7	22,0	9,3	13,8	7,1	15,6	10,5
Noir	96 255	24,7	22,1	15,5	15,4	6,5	9,7	6,1
Sud-Asiatique	44 645	25,7	29,7	4,6	12,4	5,4	12,0	10,2
Chinois	44 380	19,6	18,5	3,0	11,9	7,6	23,6	15,8
Asiatique du Sud-Est	26 175	30,5	22,7	6,2	13,1	5,1	13,4	9,0
Arabe / Asiatique occidentale	64 260	13,6	17,7	7,0	13,3	9,2	22,4	16,7
Latino-Américain	44 870	26,0	23,3	13,0	13,7	4,9	11,3	7,7
Coréen, Japonais, Philippin	21 720	8,8	21,8	5,8	16,3	13,6	25,1	8,6
Minorités autre et multiples	7 015	24,4	21,6	10,5	14,5	6,7	12,9	9,4
Non-appartenance aux minorités visibles	1 182 530	21,3	21,1	10,3	15,7	5,7	15,4	10,5
Autochtone	6 475	27,8	23,8	14,6	15,3	5,3	9,7	3,5

Source : Statistique Canada, recensement de 2006, compilations spéciales. Traitement et analyse : INRS-UCS.  
- : non disponible.

**Scolarité des personnes issues des minorités visibles et des autochtones de 15 ans et plus en 2006**

	Total (100%)	Aucun diplôme	Diplôme d'études secondaires	Diplôme d'une école de métier	Diplôme collégial	Certificat universitaire	Baccalauréat	Diplôme supérieur au baccalauréat
<b>Crémazie</b>								
Population totale	45 625	26,4	19,6	11,4	15,5	4,9	14,1	8,2
Minorités visibles	11 215	29,3	22,9	12,2	13,1	4,8	10,7	7,0
Noir	2 840	28,9	19,7	20,8	12,5	4,9	7,6	5,8
Sud-Asiatique	470	34,0	27,7	8,5	18,1	4,3	6,4	2,1
Chinois	885	32,8	27,7	1,7	14,7	4,5	14,7	4,0
Asiatique du Sud-Est	1 690	30,2	30,8	6,5	13,9	3,3	12,1	3,3
Arabe / Asiatique occidental	1 975	14,7	14,2	9,1	14,7	8,1	19,7	19,5
Latino-Américain	3 005	35,1	25,5	13,5	11,3	4,2	6,3	4,2
Coréen, Japonais, Philippin	90	22,2	44,4	-	11,1	-	16,7	5,6
Minorités autre et multiples	260	53,8	9,6	11,5	11,5	-	9,6	1,9
Non-appartenance aux minorités visibles	34 255	25,3	18,6	11,1	16,2	4,9	15,3	8,6
Autochtone	160	34,4	21,9	12,5	12,5	-	18,8	-
<b>Saint-Michel</b>								
Population totale	35 720	39,5	21,4	14,2	11,6	3,7	6,7	2,9
Minorités visibles	16 985	38,8	22,6	14,3	10,7	3,6	7,0	2,8
Noir	6 840	35,3	23,0	20,6	11,2	3,9	4,2	1,8
Sud-Asiatique	650	43,1	30,8	4,6	11,5	2,3	3,1	3,1
Chinois	1 265	46,6	28,9	3,2	9,9	3,2	5,5	2,4
Asiatique du Sud-Est	2 665	46,0	25,7	9,0	10,9	1,3	5,1	1,9
Arabe / Asiatique occidental	1 660	20,5	14,8	10,2	11,7	7,8	24,4	10,8
Latino-Américain	3 600	45,8	18,6	14,9	9,7	3,1	6,1	1,8
Coréen, Japonais, Philippin	140	17,9	17,9	7,1	7,1	14,3	35,7	3,6
Minorités autre et multiples	160	37,5	50,0	-	9,4	-	-	6,3
Non-appartenance aux minorités visibles	18 585	40,1	20,3	14,0	12,4	3,8	6,4	3,0
Autochtone	155	38,7	25,8	19,4	6,5	6,5	6,5	-
<b>Parc-Extension</b>								
Population totale	36 595	34,6	21,6	8,5	12,6	4,4	11,1	7,1
Minorités visibles	16 285	35,8	27,2	7,6	10,2	5,0	8,6	5,7
Noir	3 075	31,9	21,3	15,6	13,7	5,2	7,3	5,0
Sud-Asiatique	8 345	39,7	31,7	4,0	8,9	3,8	7,8	4,1
Chinois	990	32,3	26,3	2,5	9,6	6,6	12,1	10,1
Asiatique du Sud-Est	785	39,5	20,4	5,7	11,5	3,8	13,4	6,4
Arabe / Asiatique occidental	1 265	17,0	17,8	9,5	13,4	13,0	14,6	14,2
Latino-Américain	1 535	35,5	27,4	12,1	9,1	4,2	6,2	5,5
Coréen, Japonais, Philippin	65	15,4	23,1	53,8	15,4	15,4	15,4	-
Minorités autre et multiples	230	58,7	19,6	4,3	4,3	4,3	4,3	4,3
Non-appartenance aux minorités visibles	20 220	33,7	17,1	9,3	14,5	3,9	13,1	8,3
Autochtone	85	35,3	11,8	-	17,6	11,8	17,6	5,9

Source : Statistique Canada, recensement de 2006, compilations spéciales. Traitement et analyse : INRS-UCS.  
 - : non disponible.

## DÉFAVORISATION

La défavorisation renvoie à la notion de pauvreté multidimensionnelle c'est-à-dire à la faiblesse des revenus, mais aussi à un ensemble de facteurs pouvant conduire à la pauvreté. Elle se manifeste lorsque les conditions de vie sont bien en dessous de celles atteintes par la majorité de la population d'une société donnée. L'indice de défavorisation présenté ici varie potentiellement de 0 à 5, soit d'une défavorisation minimale à une défavorisation maximale. Il est calculé à partir d'une mesure de pauvreté relative – le pourcentage de personnes à faible revenu dans la population totale –, et à partir de caractéristiques individuelles généralement associées à la pauvreté (le chômage, la monoparentalité, l'immigration récente et la faible scolarité). Pour plus de détails sur la défavorisation, veuillez consulter le lexique.

Tout comme en 2001, la population résidant sur le territoire du CLE de Saint-Michel est en 2006 la plus défavorisée parmi celles des 14 territoires de CLE de l'île de Montréal; le moins défavorisé étant le territoire de l'Ouest-de-l'Île. D'ailleurs, toutes les valeurs des indicateurs de défavorisation sont nettement supérieures à celles de l'ensemble de l'île. À titre d'exemple, le territoire compte 39,2% de personnes à faible revenu et 24,6% d'individus de 25 à 64 ans sans diplôme contre respectivement 29% et 13,8% pour l'île de Montréal. La cartographie de l'indice de défavorisation par secteur de recensement révèle que la quasi-totalité des secteurs de recensement appartiennent aux catégories *défavorisé* ou *très défavorisé*, tant en 2001 qu'en 2006. Par exemple, en 2006, respectivement 8 et 25 secteurs de recensement sur 41 appartiennent aux catégories *défavorisé* et *très défavorisé*. Si l'on compare les trois parties qui composent le territoire du CLE de Saint-Michel, il est clair que les populations de Parc-Extension et de Saint-Michel sont plus défavorisées que celle de Crémazie. À titre d'exemple, près de la moitié de la population de Parc-Extension (47,7%) vit sous les seuils de faible revenu définis par Statistique Canada contre respectivement 38,3% pour Saint-Michel, 32,8% pour Crémazie et 29% pour l'île.

Portrait de la défavorisation par secteur de recensement												
Secteur de recensement	2001					Indice de défavorisation	2006					Indice de défavorisation
	Population à faible revenu	Taux de chômage	Familles monoparentales	Immigrants récents	Faible scolarité (1)		Population à faible revenu	Taux de chômage	Familles monoparentales	Immigrants récents	Faible scolarité (1)	
0227.00	21,5	8,7	20,4	2,8	15,8	1,386	24,6	3,6	19,7	2,0	9,4	1,038
0226.00	20,3	6,5	19,5	3,3	16,0	1,328	24,2	4,3	15,9	4,5	8,8	1,053
0237.00	30,8	7,3	22,4	3,5	11,4	1,419	23,1	8,2	23,9	2,2	9,5	1,263
0235.00	29,1	6,3	18,7	2,6	12,0	1,285	27,3	6,7	24,4	1,9	10,7	1,290
0230.00	32,0	7,5	21,0	5,1	17,6	1,634	25,0	7,0	16,7	3,5	16,1	1,304
0231.00	32,5	7,9	21,8	1,5	18,2	1,543	30,8	6,3	19,7	4,2	11,2	1,313
0228.00	16,7	7,7	16,9	0,9	15,3	1,149	31,6	8,4	20,0	1,9	12,0	1,335
0238.00	20,6	13,7	21,7	4,0	12,3	1,462	29,4	8,0	16,7	6,9	10,7	1,375
0236.00	33,3	10,7	21,8	3,2	22,0	1,779	31,7	11,5	28,2	4,5	8,4	1,605
0249.00	30,7	10,9	21,6	3,5	21,3	1,741	27,7	9,6	19,3	8,4	15,5	1,626
0263.00	33,5	9,0	26,3	2,8	35,4	2,182	25,5	6,9	26,0	4,2	20,8	1,629
0225.00	24,7	9,5	20,0	7,2	29,6	1,976	25,9	9,3	24,0	7,3	14,7	1,633
0245.00	36,3	9,9	22,7	5,6	16,7	1,768	34,0	8,0	22,2	7,1	16,2	1,674
0232.00	28,4	12,7	22,9	4,3	15,6	1,657	31,6	9,0	21,2	10,0	13,5	1,696
0244.00	32,0	10,0	23,9	6,8	19,3	1,860	35,4	4,8	25,6	8,5	17,2	1,726
0233.00	43,2	12,1	18,9	14,3	11,6	2,028	40,0	10,4	16,3	16,4	8,4	1,837
0254.00	35,3	15,4	25,6	7,3	19,1	2,065	29,5	12,3	25,0	8,2	18,8	1,919
0250.00	36,4	9,0	21,7	4,6	23,9	1,883	35,0	9,5	23,7	10,8	19,4	1,968
0251.01	38,6	8,7	28,2	5,8	31,0	2,275	32,1	7,3	28,1	8,2	23,9	1,969
0242.00	39,5	12,9	26,0	6,4	26,1	2,226	36,4	11,1	25,3	8,7	23,0	2,080
0240.00	42,7	10,5	29,0	5,2	25,1	2,195	41,6	14,8	30,4	5,7	17,3	2,120
0239.00	39,7	14,0	21,2	9,2	16,5	2,006	40,9	9,8	27,4	12,0	19,2	2,154
0251.02	45,2	13,5	24,4	8,5	25,8	2,347	38,1	11,2	25,2	9,3	26,7	2,209
0243.00	43,3	16,2	28,4	9,4	31,0	2,636	35,2	13,4	25,6	13,3	21,0	2,259
0261.00	37,5	13,3	25,7	7,6	28,1	2,300	37,1	14,7	27,1	5,2	31,1	2,312
0241.00	36,8	11,7	33,1	6,4	34,6	2,533	45,2	9,6	29,2	9,2	26,7	2,313
0262.00	41,2	12,2	28,6	7,2	33,0	2,495	36,7	12,3	30,6	5,4	34,8	2,395
0260.00	38,7	16,0	29,4	6,3	24,8	2,309	40,8	12,1	29,8	9,7	29,0	2,429
0234.00	48,1	17,6	20,4	8,1	20,3	2,226	43,8	18,3	20,8	14,2	20,4	2,434
0256.00	42,9	17,0	33,2	5,9	37,2	2,771	36,7	10,6	32,8	8,8	34,1	2,485
0253.00	38,9	11,1	20,8	6,9	29,8	2,194	31,5	17,7	29,9	12,6	27,4	2,571
0252.00	41,1	15,2	28,7	9,2	25,8	2,448	37,5	15,0	29,7	13,6	27,1	2,574
0257.00	45,3	12,2	31,6	8,1	34,6	2,685	37,6	9,3	30,0	8,7	42,0	2,582
0223.01	56,6	28,0	26,1	23,0	28,4	3,468	54,6	17,2	23,2	15,2	29,5	2,818
0222.00	52,2	20,8	24,2	14,5	29,7	2,925	53,0	15,4	19,2	16,4	34,7	2,827
0224.00	48,1	13,1	21,1	13,9	32,7	2,708	52,4	16,6	20,4	17,7	33,7	2,905
0223.02	48,9	20,8	21,1	9,8	33,4	2,740	49,2	17,8	21,8	16,7	35,2	2,937
0258.00	54,5	16,3	37,1	7,8	24,8	2,719	47,8	16,0	37,8	9,0	36,5	2,947
0221.00	51,8	20,1	18,5	19,6	27,6	2,935	47,9	20,9	22,8	18,3	33,2	3,051
0259.00	43,2	10,9	36,9	9,2	33,3	2,745	48,3	17,0	34,0	12,5	38,6	3,080
0220.00	55,0	24,1	22,5	19,4	32,1	3,251	61,0	18,8	21,1	22,2	34,6	3,263
						Rang						Rang
CLE de Saint-Michel	40,7	13,5	25,3	8,7	25,6	1/14	39,2	12,1	25,4	10,6	24,6	1/14
Crémazie	34,3	10,8	24,4	5,5	22,5	--	32,8	9,3	24,2	7,6	17,8	--
Saint-Michel	48,9	18,6	21,8	14,9	27,1	--	38,3	13,2	30,4	9,2	30,9	--
Parc-Extension	41,9	13,1	29,7	7,5	29,0	--	47,7	14,7	21,4	15,6	26,9	--
Île de Montréal	29,0	9,2	20,8	5,7	14,7	--	29,0	8,8	20,7	7,5	13,8	--

(1) En 2001, pourcentage de 20 ans et plus avec un niveau de scolarité inférieur à une 9<sup>e</sup> année. En 2006, pourcentage de 25 à 64 ans sans diplôme.  
-- : non disponible. Source : recensements de 2001 et 2006 de Statistique Canada. Traitement et analyse : INRS-UCS.

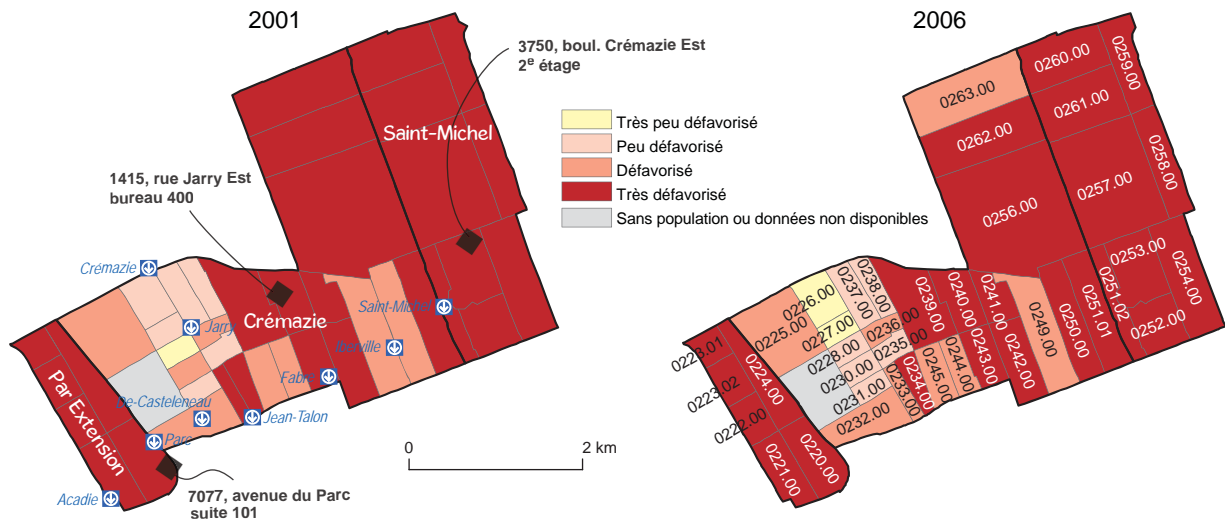

## MARCHÉ DU TRAVAIL

### Principaux indicateurs économiques

Au recensement de 2006, la population totale de 15 ans et plus sur le territoire du CLE de Saint-Michel se chiffrait à 117 945 personnes, soit 7,8% de celle de l'île de Montréal. La population active comptait 72 665 individus, dont 63 900 personnes occupées et 8 765 chômeurs, respectivement en hausse de 3,3% et en baisse 9,4% depuis 2001 contre 4,9% et -0,6% pour l'île. La population active du territoire du CLE de Saint-Michel se répartit de la façon suivante dans ses trois parties : 29 660 individus sur le territoire Crémazie, 21 330 individus sur le territoire Saint-Michel et 21 670 individus sur le territoire Parc-Extension.

Le taux d'activité de 61,6% sur le territoire du CLE de Saint-Michel est inférieur à celui de l'île (63,6%). Il en va de même pour le taux d'emploi (54,2% contre 58%). Notons aussi que le taux de chômage de 12,1% est supérieur à celui de l'île (8,8%). À l'échelle des trois parties, les taux d'activité et d'emploi sont plus élevés pour Crémazie. À titre d'exemple, le taux d'activité de Saint-Michel est de 59,7%, celui de Parc-Extension est semblable à 59,2% et celui de Crémazie est de 65%, soit un peu plus que le taux d'activité de l'île (63,6%).

L'âge est une caractéristique importante mettant en évidence des différences entre les principaux indicateurs du marché du travail sur le territoire du CLE de Saint-Michel. Depuis 2001, les nombres de chômeurs âgés de 15 à 29 ans et de 30 à 44 ans ont diminué de façon beaucoup plus prononcée que sur l'ensemble de l'île (des baisses respectives de 14,3% et de 15,8% contre 0,8% et 6% sur l'île). Les chômeurs de 45 à 64 ans ont toutefois vu leurs effectifs augmenter sur la même période (7,4% contre -1,6%). Autre élément

distinctif important, le nombre de personnes occupées de 45 à 64 ans a augmenté de façon marquée entre 2001 et 2006 (12% contre 15,6% sur l'île), alors qu'on assiste à de faibles variations chez les personnes occupées plus jeunes sur le territoire du CLE de Saint-Michel (1,6% chez les 15 à 29 ans et -2,3% chez les 30 à 44 ans).

Les jeunes de 15 à 29 ans présentent des taux d'activité et d'emploi semblables à ceux observés pour l'ensemble de l'île, avec également un taux de chômage similaire (11,3% contre 11%). Quant aux autres groupes d'âge, ils affichent des taux d'activité et d'emploi inférieurs à ceux de l'île, ainsi que des taux de chômage supérieurs. Néanmoins, les 30 à 44 ans présentent les meilleurs taux d'activité (79,7%) et d'emploi (69,4%). À l'échelle des parties, Crémazie affiche le taux de chômage le plus faible (9,3%) et Parc-Extension, le taux de chômage le plus élevé (14,7%), particulièrement pour le groupe des 30 à 44 ans (16,5%).

Sur le territoire du CLE de Saint-Michel, contrairement à l'île de Montréal, les taux de chômage masculin et féminin ne sont pas nécessairement plus élevés chez les jeunes. En effet, ce sont les 30 à 44 ans qui ont le taux de chômage le plus élevé (12,9%); ce taux varie d'ailleurs grandement selon la partie (9,8% pour Crémazie, 13,3% pour Saint-Michel et 16,5% pour Parc-Extension). Il faut toutefois faire preuve de prudence lors de la comparaison des données selon les groupes d'âge des parties étant donné la taille réduite des chômeurs de 65 ans et plus. Ajoutons enfin que le taux de chômage des hommes est toujours plus élevé que celui des femmes pour les 15 à 29 ans et les 30 à 44 ans, et ce, tant à l'échelle du territoire du CLE de Saint-Michel que de ses trois parties.

Principaux indicateurs économiques de la population, par sexe et par catégorie d'âge en 2006

	CLE de Saint-Michel						Île de Montréal					
	Total		Hommes		Femmes		Total		Hommes		Femmes	
	N	Δ% 2001-2006	N	Δ% 2001-2006	N	Δ% 2001-2006	N	Δ% 2001-2006	N	Δ% 2001-2006	N	Δ% 2001-2006
<b>Population de 15 ans et plus</b>	<b>117 945</b>	<b>-0,8</b>	<b>57 085</b>	<b>-0,2</b>	<b>60 860</b>	<b>-1,4</b>	<b>1 538 335</b>	<b>3,1</b>	<b>734 415</b>	<b>3,7</b>	<b>803 920</b>	<b>2,5</b>
Population active	72 665	1,6	39 090	1,7	33 575	1,6	978 785	4,4	512 310	3,8	466 480	5,2
Personnes occupées	63 900	3,3	34 050	4,1	29 855	2,5	892 735	4,9	465 715	4,6	427 020	5,4
Chômeurs	8 765	-9,4	5 040	-12,0	3 720	-5,8	86 055	-0,6	46 590	-3,6	39 460	3,1
Personnes inactives	45 275	-4,5	17 995	-4,0	27 285	-4,9	559 545	0,9	222 105	3,7	337 440	-0,9
Taux d'activité (%)	61,6	1,5	68,5	1,3	55,2	1,7	63,6	0,8	69,8	0,1	58,0	1,4
Taux d'emploi (%)	54,2	2,2	59,6	2,4	49,1	2,0	58,0	1,0	63,4	0,5	53,1	1,4
Taux de chômage (%)	12,1	-1,4	12,9	-2,0	11,1	-0,8	8,8	-0,4	9,1	-0,7	8,5	-0,1
<b>Population de 15 à 29 ans</b>	<b>32 810</b>	<b>-1,5</b>	<b>15 810</b>	<b>-3,7</b>	<b>16 995</b>	<b>0,6</b>	<b>386 945</b>	<b>2,6</b>	<b>189 820</b>	<b>1,6</b>	<b>197 130</b>	<b>3,6</b>
Population active	22 910	-0,5	11 430	-1,9	11 480	1,1	267 125	2,1	132 540	0,1	134 590	4,2
Personnes occupées	20 310	1,6	9 990	0,7	10 325	2,6	237 795	2,5	116 825	0,7	120 965	4,3
Chômeurs	2 600	-14,3	1 440	-17,0	1 155	-11,2	29 330	-0,8	15 715	-4,5	13 615	3,9
Personnes inactives	9 900	-3,8	4 380	-8,0	5 520	-0,3	119 820	3,6	57 280	5,2	62 540	2,2
Taux d'activité (%)	69,8	0,7	72,3	1,3	67,5	0,3	69,0	-0,3	69,8	-1,1	68,3	0,4
Taux d'emploi (%)	61,9	1,9	63,2	2,7	60,7	1,1	61,5	0,0	61,5	-0,6	61,4	0,4
Taux de chômage (%)	11,3	-1,9	12,6	-2,3	10,1	-1,3	11,0	-0,3	11,9	-0,5	10,1	0,0
<b>Population de 30 à 44 ans</b>	<b>34 085</b>	<b>-5,3</b>	<b>17 935</b>	<b>-4,2</b>	<b>16 155</b>	<b>-6,5</b>	<b>414 865</b>	<b>-3,8</b>	<b>211 560</b>	<b>-2,7</b>	<b>203 300</b>	<b>-4,8</b>
Population active	27 150	-4,3	15 405	-2,9	11 745	-6,1	345 985	-3,9	187 090	-3,2	158 895	-4,8
Personnes occupées	23 655	-2,3	13 275	0,0	10 380	-5,2	314 290	-3,7	169 885	-2,5	144 405	-5,1
Chômeurs	3 495	-15,8	2 125	-18,0	1 365	-12,5	31 700	-6,0	17 205	-9,2	14 490	-2,0
Personnes inactives	6 935	-9,2	2 530	-11,7	4 410	-7,6	68 880	-2,8	24 470	0,7	44 410	-4,6
Taux d'activité (%)	79,7	0,9	85,9	1,2	72,7	0,3	83,4	-0,2	88,4	-0,4	78,2	0,0
Taux d'emploi (%)	69,4	2,1	74,0	3,1	64,3	1,0	75,8	0,1	80,3	0,2	71,0	-0,3
Taux de chômage (%)	12,9	-1,7	13,8	-2,5	11,6	-0,9	9,2	-0,2	9,2	-0,6	9,1	0,2
<b>Population de 45 à 64 ans</b>	<b>32 275</b>	<b>5,9</b>	<b>15 585</b>	<b>9,7</b>	<b>16 690</b>	<b>2,6</b>	<b>469 975</b>	<b>9,9</b>	<b>224 955</b>	<b>11,8</b>	<b>245 015</b>	<b>8,2</b>
Population active	21 525	11,4	11 505	10,6	10 020	12,3	340 675	15,0	176 775	13,9	163 900	16,2
Personnes occupées	18 990	12,0	10 105	11,4	8 885	12,6	317 100	15,6	163 820	14,6	153 280	16,7
Chômeurs	2 535	7,4	1 395	4,5	1 135	10,7	23 570	7,3	12 955	6,0	10 620	9,0
Personnes inactives	10 750	-3,6	4 080	7,4	6 670	-9,3	129 300	-1,6	48 180	4,5	81 120	-4,9
Taux d'activité (%)	66,7	3,3	73,8	0,6	60,0	5,2	72,5	3,2	78,6	1,5	66,9	4,6
Taux d'emploi (%)	58,8	3,1	64,8	0,9	53,2	4,7	67,5	3,4	72,8	1,8	62,6	4,6
Taux de chômage (%)	11,8	-0,4	12,1	-0,7	11,3	-0,2	6,9	-0,5	7,3	-0,6	6,5	-0,4
<b>Population de 65 ans et plus</b>	<b>18 770</b>	<b>-2,0</b>	<b>7 755</b>	<b>-1,1</b>	<b>11 015</b>	<b>-2,6</b>	<b>266 545</b>	<b>4,1</b>	<b>108 080</b>	<b>5,7</b>	<b>158 465</b>	<b>3,0</b>
Population active	1 080	35,0	745	41,9	330	20,0	25 000	30,1	15 905	24,0	9 095	42,4
Personnes occupées	940	40,3	670	45,7	270	28,6	23 550	31,6	15 180	25,0	8 365	45,5
Chômeurs	135	3,8	75	7,1	60	0,0	1 450	9,0	720	3,6	730	15,9
Personnes inactives	17 690	-3,6	7 005	-4,2	10 680	-3,2	241 540	2,0	92 175	3,1	149 370	1,3
Taux d'activité (%)	5,8	1,6	9,6	2,9	3,0	0,6	9,4	1,9	14,7	2,1	5,7	1,5
Taux d'emploi (%)	5,0	1,5	8,6	2,7	2,5	0,6	8,8	1,8	14,0	2,1	5,3	1,6
Taux de chômage (%)	12,5	-3,7	10,1	-3,2	18,2	-3,6	5,8	-1,1	4,5	-0,9	8,0	-1,9

Source : Statistique Canada, recensements de 2001 et 2006, compilations spéciales. Traitement et analyse : INRS-UCS.  
Il est conseillé d'interpréter avec prudence les taux de variation calculés à partir de petits chiffres.

## Principaux indicateurs économiques de la population, par sexe et par catégorie d'âge en 2006

	CLE de Saint-Michel						Crémazie					
	Total		Hommes		Femmes		Total		Hommes		Femmes	
	N	Δ% 2001-2006	N	Δ% 2001-2006	N	Δ% 2001-2006	N	Δ% 2001-2006	N	Δ% 2001-2006	N	Δ% 2001-2006
<b>Population de 15 ans et plus</b>	<b>117 945</b>	<b>-0,8</b>	<b>57 085</b>	<b>-0,2</b>	<b>60 860</b>	<b>-1,4</b>	<b>45 625</b>	<b>-</b>	<b>21 775</b>	<b>-</b>	<b>23 850</b>	<b>-</b>
Population active	72 665	1,6	39 090	1,7	33 575	1,6	29 660	-	15 570	-	14 095	-
Personnes occupées	63 900	3,3	34 050	4,1	29 855	2,5	26 910	-	13 905	-	13 005	-
Chômeurs	8 765	-9,4	5 040	-12,0	3 720	-5,8	2 750	-	1 660	-	1 095	-
Personnes inactives	45 275	-4,5	17 995	-4,0	27 285	-4,9	15 960	-	6 210	-	9 755	-
Taux d'activité (%)	61,6	1,5	68,5	1,3	55,2	1,7	65,0	-	71,5	-	59,1	-
Taux d'emploi (%)	54,2	2,2	59,6	2,4	49,1	2,0	59,0	-	63,9	-	54,5	-
Taux de chômage (%)	12,1	-1,4	12,9	-2,0	11,1	-0,8	9,3	-	10,7	-	7,8	-
<b>Population de 15 à 29 ans</b>	<b>32 810</b>	<b>-1,5</b>	<b>15 810</b>	<b>-3,7</b>	<b>16 995</b>	<b>0,6</b>	<b>12 880</b>	<b>-</b>	<b>6 215</b>	<b>-</b>	<b>6 665</b>	<b>-</b>
Population active	22 910	-0,5	11 430	-1,9	11 480	1,1	9 850	-	4 850	-	5 005	-
Personnes occupées	20 310	1,6	9 990	0,7	10 325	2,6	8 980	-	4 335	-	4 645	-
Chômeurs	2 600	-14,3	1 440	-17,0	1 155	-11,2	875	-	515	-	360	-
Personnes inactives	9 900	-3,8	4 380	-8,0	5 520	-0,3	3 030	-	1 365	-	1 665	-
Taux d'activité (%)	69,8	0,7	72,3	1,3	67,5	0,3	76,4	-	78,0	-	75,1	-
Taux d'emploi (%)	61,9	1,9	63,2	2,7	60,7	1,1	69,7	-	69,8	-	69,7	-
Taux de chômage (%)	11,3	-1,9	12,6	-2,3	10,1	-1,3	8,9	-	10,6	-	7,2	-
<b>Population de 30 à 44 ans</b>	<b>34 085</b>	<b>-5,3</b>	<b>17 935</b>	<b>-4,2</b>	<b>16 155</b>	<b>-6,5</b>	<b>12 930</b>	<b>-</b>	<b>6 775</b>	<b>-</b>	<b>6 155</b>	<b>-</b>
Population active	27 150	-4,3	15 405	-2,9	11 745	-6,1	10 930	-	6 095	-	4 830	-
Personnes occupées	23 655	-2,3	13 275	0,0	10 380	-5,2	9 860	-	5 400	-	4 450	-
Chômeurs	3 495	-15,8	2 125	-18,0	1 365	-12,5	1 075	-	695	-	375	-
Personnes inactives	6 935	-9,2	2 530	-11,7	4 410	-7,6	2 000	-	675	-	1 325	-
Taux d'activité (%)	79,7	0,9	85,9	1,2	72,7	0,3	84,5	-	90,0	-	78,5	-
Taux d'emploi (%)	69,4	2,1	74,0	3,1	64,3	1,0	76,3	-	79,7	-	72,3	-
Taux de chômage (%)	12,9	-1,7	13,8	-2,5	11,6	-0,9	9,8	-	11,4	-	7,8	-
<b>Population de 45 à 64 ans</b>	<b>32 275</b>	<b>5,9</b>	<b>15 585</b>	<b>9,7</b>	<b>16 690</b>	<b>2,6</b>	<b>12 300</b>	<b>-</b>	<b>5 790</b>	<b>-</b>	<b>6 505</b>	<b>-</b>
Population active	21 525	11,4	11 505	10,6	10 020	12,3	8 480	-	4 345	-	4 135	-
Personnes occupées	18 990	12,0	10 105	11,4	8 885	12,6	7 725	-	3 925	-	3 800	-
Chômeurs	2 535	7,4	1 395	4,5	1 135	10,7	755	-	420	-	340	-
Personnes inactives	10 750	-3,6	4 080	7,4	6 670	-9,3	3 820	-	1 445	-	2 370	-
Taux d'activité (%)	66,7	3,3	73,8	0,6	60,0	5,2	68,9	-	75,0	-	63,6	-
Taux d'emploi (%)	58,8	3,1	64,8	0,9	53,2	4,7	62,8	-	67,8	-	58,4	-
Taux de chômage (%)	11,8	-0,4	12,1	-0,7	11,3	-0,2	8,9	-	9,7	-	8,2	-
<b>Population de 65 ans et plus</b>	<b>18 770</b>	<b>-2,0</b>	<b>7 755</b>	<b>-1,1</b>	<b>11 015</b>	<b>-2,6</b>	<b>7 510</b>	<b>-</b>	<b>2 990</b>	<b>-</b>	<b>4 515</b>	<b>-</b>
Population active	1 080	35,0	745	41,9	330	20,0	400	-	275	-	125	-
Personnes occupées	940	40,3	670	45,7	270	28,6	355	-	240	-	110	-
Chômeurs	135	3,8	75	7,1	60	0,0	50	-	30	-	15	-
Personnes inactives	17 690	-3,6	7 005	-4,2	10 680	-3,2	7 110	-	2 715	-	4 395	-
Taux d'activité (%)	5,8	1,6	9,6	2,9	3,0	0,6	5,3	-	9,2	-	2,8	-
Taux d'emploi (%)	5,0	1,5	8,6	2,7	2,5	0,6	4,7	-	8,0	-	2,4	-
Taux de chômage (%)	12,5	-3,7	10,1	-3,2	18,2	-3,6	12,5	-	10,9	-	12,0	-

Source : Statistique Canada, recensements de 2001 et 2006, compilations spéciales. Traitement et analyse : INRS-UCS.

- : non disponible.

Il est conseillé d'interpréter avec prudence les taux de variation calculés à partir de petits chiffres.

Principaux indicateurs économiques de la population, par sexe et par catégorie d'âge en 2006

	CLE de Saint-Michel						Saint-Michel					
	Total		Hommes		Femmes		Total		Hommes		Femmes	
	N	Δ% 2001-2006	N	Δ% 2001-2006	N	Δ% 2001-2006	N	Δ% 2001-2006	N	Δ% 2001-2006	N	Δ% 2001-2006
<b>Population de 15 ans et plus</b>	<b>117 945</b>	<b>-0,8</b>	<b>57 085</b>	<b>-0,2</b>	<b>60 860</b>	<b>-1,4</b>	<b>35 725</b>	<b>-</b>	<b>16 745</b>	<b>-</b>	<b>18 970</b>	<b>-</b>
Population active	72 665	1,6	39 090	1,7	33 575	1,6	21 330	-	11 240	-	10 090	-
Personnes occupées	63 900	3,3	34 050	4,1	29 855	2,5	18 505	-	9 750	-	8 750	-
Chômeurs	8 765	-9,4	5 040	-12,0	3 720	-5,8	2 825	-	1 490	-	1 340	-
Personnes inactives	45 275	-4,5	17 995	-4,0	27 285	-4,9	14 390	-	5 505	-	8 885	-
Taux d'activité (%)	61,6	1,5	68,5	1,3	55,2	1,7	59,7	-	67,1	-	53,2	-
Taux d'emploi (%)	54,2	2,2	59,6	2,4	49,1	2,0	51,8	-	58,2	-	46,1	-
Taux de chômage (%)	12,1	-1,4	12,9	-2,0	11,1	-0,8	13,2	-	13,3	-	13,3	-
<b>Population de 15 à 29 ans</b>	<b>32 810</b>	<b>-1,5</b>	<b>15 810</b>	<b>-3,7</b>	<b>16 995</b>	<b>0,6</b>	<b>9 450</b>	<b>-</b>	<b>4 450</b>	<b>-</b>	<b>5 005</b>	<b>-</b>
Population active	22 910	-0,5	11 430	-1,9	11 480	1,1	6 040	-	2 980	-	3 065	-
Personnes occupées	20 310	1,6	9 990	0,7	10 325	2,6	5 155	-	2 520	-	2 640	-
Chômeurs	2 600	-14,3	1 440	-17,0	1 155	-11,2	885	-	460	-	425	-
Personnes inactives	9 900	-3,8	4 380	-8,0	5 520	-0,3	3 410	-	1 470	-	1 940	-
Taux d'activité (%)	69,8	0,7	72,3	1,3	67,5	0,3	63,9	-	67,0	-	61,2	-
Taux d'emploi (%)	61,9	1,9	63,2	2,7	60,7	1,1	54,6	-	56,6	-	52,7	-
Taux de chômage (%)	11,3	-1,9	12,6	-2,3	10,1	-1,3	14,7	-	15,4	-	13,9	-
<b>Population de 30 à 44 ans</b>	<b>34 085</b>	<b>-5,3</b>	<b>17 935</b>	<b>-4,2</b>	<b>16 155</b>	<b>-6,5</b>	<b>10 195</b>	<b>-</b>	<b>5 175</b>	<b>-</b>	<b>5 020</b>	<b>-</b>
Population active	27 150	-4,3	15 405	-2,9	11 745	-6,1	8 005	-	4 390	-	3 620	-
Personnes occupées	23 655	-2,3	13 275	0,0	10 380	-5,2	6 940	-	3 795	-	3 145	-
Chômeurs	3 495	-15,8	2 125	-18,0	1 365	-12,5	1 065	-	595	-	475	-
Personnes inactives	6 935	-9,2	2 530	-11,7	4 410	-7,6	2 190	-	790	-	1 405	-
Taux d'activité (%)	79,7	0,9	85,9	1,2	72,7	0,3	78,5	-	84,8	-	72,2	-
Taux d'emploi (%)	69,4	2,1	74,0	3,1	64,3	1,0	68,1	-	73,3	-	62,7	-
Taux de chômage (%)	12,9	-1,7	13,8	-2,5	11,6	-0,9	13,3	-	13,6	-	13,1	-
<b>Population de 45 à 64 ans</b>	<b>32 275</b>	<b>5,9</b>	<b>15 585</b>	<b>9,7</b>	<b>16 690</b>	<b>2,6</b>	<b>10 315</b>	<b>-</b>	<b>4 795</b>	<b>-</b>	<b>5 520</b>	<b>-</b>
Population active	21 525	11,4	11 505	10,6	10 020	12,3	6 955	-	3 655	-	3 300	-
Personnes occupées	18 990	12,0	10 105	11,4	8 885	12,6	6 120	-	3 235	-	2 880	-
Chômeurs	2 535	7,4	1 395	4,5	1 135	10,7	835	-	420	-	420	-
Personnes inactives	10 750	-3,6	4 080	7,4	6 670	-9,3	3 355	-	1 135	-	2 215	-
Taux d'activité (%)	66,7	3,3	73,8	0,6	60,0	5,2	67,4	-	76,3	-	59,8	-
Taux d'emploi (%)	58,8	3,1	64,8	0,9	53,2	4,7	59,3	-	67,5	-	52,2	-
Taux de chômage (%)	11,8	-0,4	12,1	-0,7	11,3	-0,2	12,0	-	11,5	-	12,7	-
<b>Population de 65 ans et plus</b>	<b>18 770</b>	<b>-2,0</b>	<b>7 755</b>	<b>-1,1</b>	<b>11 015</b>	<b>-2,6</b>	<b>5 760</b>	<b>-</b>	<b>2 330</b>	<b>-</b>	<b>3 430</b>	<b>-</b>
Population active	1 080	35,0	745	41,9	330	20,0	325	-	220	-	110	-
Personnes occupées	940	40,3	670	45,7	270	28,6	290	-	200	-	85	-
Chômeurs	135	3,8	75	7,1	60	0,0	35	-	15	-	20	-
Personnes inactives	17 690	-3,6	7 005	-4,2	10 680	-3,2	5 430	-	2 110	-	3 320	-
Taux d'activité (%)	5,8	1,6	9,6	2,9	3,0	0,6	5,6	-	9,4	-	3,2	-
Taux d'emploi (%)	5,0	1,5	8,6	2,7	2,5	0,6	5,0	-	8,6	-	2,5	-
Taux de chômage (%)	12,5	-3,7	10,1	-3,2	18,2	-3,6	10,8	-	6,8	-	18,2	-

Source : Statistique Canada, recensements de 2001 et 2006, compilations spéciales. Traitement et analyse : INRS-UCS.  
- : non disponible.  
Il est conseillé d'interpréter avec prudence les taux de variation calculés à partir de petits chiffres.

## Principaux indicateurs économiques de la population, par sexe et par catégorie d'âge en 2006

	CLE de Saint-Michel						Parc-Extension					
	Total		Hommes		Femmes		Total		Hommes		Femmes	
	N	Δ% 2001-2006	N	Δ% 2001-2006	N	Δ% 2001-2006	N	Δ% 2001-2006	N	Δ% 2001-2006	N	Δ% 2001-2006
<b>Population de 15 ans et plus</b>	<b>117 945</b>	<b>-0,8</b>	<b>57 085</b>	<b>-0,2</b>	<b>60 860</b>	<b>-1,4</b>	<b>36 595</b>	<b>-</b>	<b>18 565</b>	<b>-</b>	<b>18 030</b>	<b>-</b>
Population active	72 665	1,6	39 090	1,7	33 575	1,6	21 670	-	12 280	-	9 390	-
Personnes occupées	63 900	3,3	34 050	4,1	29 855	2,5	18 485	-	10 390	-	8 100	-
Chômeurs	8 765	-9,4	5 040	-12,0	3 720	-5,8	3 185	-	1 890	-	1 290	-
Personnes inactives	45 275	-4,5	17 995	-4,0	27 285	-4,9	14 925	-	6 285	-	8 645	-
Taux d'activité (%)	61,6	1,5	68,5	1,3	55,2	1,7	59,2	-	66,2	-	52,1	-
Taux d'emploi (%)	54,2	2,2	59,6	2,4	49,1	2,0	50,5	-	56,0	-	44,9	-
Taux de chômage (%)	12,1	-1,4	12,9	-2,0	11,1	-0,8	14,7	-	15,4	-	13,7	-
<b>Population de 15 à 29 ans</b>	<b>32 810</b>	<b>-1,5</b>	<b>15 810</b>	<b>-3,7</b>	<b>16 995</b>	<b>0,6</b>	<b>10 475</b>	<b>-</b>	<b>5 150</b>	<b>-</b>	<b>5 325</b>	<b>-</b>
Population active	22 910	-0,5	11 430	-1,9	11 480	1,1	7 015	-	3 605	-	3 410	-
Personnes occupées	20 310	1,6	9 990	0,7	10 325	2,6	6 180	-	3 135	-	3 045	-
Chômeurs	2 600	-14,3	1 440	-17,0	1 155	-11,2	835	-	470	-	370	-
Personnes inactives	9 900	-3,8	4 380	-8,0	5 520	-0,3	3 460	-	1 545	-	1 915	-
Taux d'activité (%)	69,8	0,7	72,3	1,3	67,5	0,3	67,0	-	70,0	-	64,0	-
Taux d'emploi (%)	61,9	1,9	63,2	2,7	60,7	1,1	59,0	-	60,9	-	57,2	-
Taux de chômage (%)	11,3	-1,9	12,6	-2,3	10,1	-1,3	11,9	-	13,0	-	10,9	-
<b>Population de 30 à 44 ans</b>	<b>34 085</b>	<b>-5,3</b>	<b>17 935</b>	<b>-4,2</b>	<b>16 155</b>	<b>-6,5</b>	<b>10 960</b>	<b>-</b>	<b>5 980</b>	<b>-</b>	<b>4 980</b>	<b>-</b>
Population active	27 150	-4,3	15 405	-2,9	11 745	-6,1	8 215	-	4 920	-	3 295	-
Personnes occupées	23 655	-2,3	13 275	0,0	10 380	-5,2	6 860	-	4 080	-	2 780	-
Chômeurs	3 495	-15,8	2 125	-18,0	1 365	-12,5	1 355	-	840	-	515	-
Personnes inactives	6 935	-9,2	2 530	-11,7	4 410	-7,6	2 745	-	1 065	-	1 685	-
Taux d'activité (%)	79,7	0,9	85,9	1,2	72,7	0,3	74,9	-	82,3	-	66,2	-
Taux d'emploi (%)	69,4	2,1	74,0	3,1	64,3	1,0	62,6	-	68,2	-	55,8	-
Taux de chômage (%)	12,9	-1,7	13,8	-2,5	11,6	-0,9	16,5	-	17,1	-	15,6	-
<b>Population de 45 à 64 ans</b>	<b>32 275</b>	<b>5,9</b>	<b>15 585</b>	<b>9,7</b>	<b>16 690</b>	<b>2,6</b>	<b>9 665</b>	<b>-</b>	<b>5 000</b>	<b>-</b>	<b>4 665</b>	<b>-</b>
Population active	21 525	11,4	11 505	10,6	10 020	12,3	6 090	-	3 505	-	2 580	-
Personnes occupées	18 990	12,0	10 105	11,4	8 885	12,6	5 150	-	2 945	-	2 200	-
Chômeurs	2 535	7,4	1 395	4,5	1 135	10,7	940	-	560	-	380	-
Personnes inactives	10 750	-3,6	4 080	7,4	6 670	-9,3	3 575	-	1 490	-	2 080	-
Taux d'activité (%)	66,7	3,3	73,8	0,6	60,0	5,2	63,0	-	70,1	-	55,3	-
Taux d'emploi (%)	58,8	3,1	64,8	0,9	53,2	4,7	53,3	-	58,9	-	47,2	-
Taux de chômage (%)	11,8	-0,4	12,1	-0,7	11,3	-0,2	15,4	-	16,0	-	14,7	-
<b>Population de 65 ans et plus</b>	<b>18 770</b>	<b>-2,0</b>	<b>7 755</b>	<b>-1,1</b>	<b>11 015</b>	<b>-2,6</b>	<b>5 495</b>	<b>-</b>	<b>2 430</b>	<b>-</b>	<b>3 060</b>	<b>-</b>
Population active	1 080	35,0	745	41,9	330	20,0	350	-	250	-	100	-
Personnes occupées	940	40,3	670	45,7	270	28,6	295	-	225	-	70	-
Chômeurs	135	3,8	75	7,1	60	0,0	50	-	25	-	25	-
Personnes inactives	17 690	-3,6	7 005	-4,2	10 680	-3,2	5 145	-	2 180	-	2 965	-
Taux d'activité (%)	5,8	1,6	9,6	2,9	3,0	0,6	6,4	-	10,3	-	3,3	-
Taux d'emploi (%)	5,0	1,5	8,6	2,7	2,5	0,6	5,4	-	9,3	-	2,3	-
Taux de chômage (%)	12,5	-3,7	10,1	-3,2	18,2	-3,6	14,3	-	10,0	-	25,0	-

Source : Statistique Canada, recensements de 2001 et 2006, compilations spéciales. Traitement et analyse : INRS-UCS.  
 - : non disponible.  
 Il est conseillé d'interpréter avec prudence les taux de variation calculés à partir de petits chiffres.

Les quatre graphiques qui suivent permettent de comparer les taux de chômage des différents groupes d'âge en 2006 pour l'ensemble de l'île, le CLE de Saint-Michel et ses trois sous-territoires. Pour les territoires du CLE de Saint-Michel et de l'île, le taux de chômage de l'ensemble de la population active de 15 ans et plus a diminué depuis 2001 (baisse de 1,4 point de pourcentage contre 0,4 pour l'île). Tous les groupes d'âge ont vu leur taux diminuer, mais dans aucun cas, ils ne deviennent inférieurs à ceux de l'île. Suite à une baisse de 1,9 point, le taux de chômage le plus faible, en 2006, sur le territoire du CLE est celui des 15 à 29 ans (11,3%).

Les trois graphiques des sous-territoires du CLE révèlent quelques particularités en 2006. Mentionnons par exemple sur le territoire Crémazie, un taux de chômage de 8,9% pour le groupe des 15 à 29 ans. Ce groupe d'âge étant le seul à afficher un taux de chômage inférieur à celui de l'île de Montréal (11%). Pour le sous-territoire Parc-Extension, ce sont également les 15 à 29 ans qui se démarquent avec le plus faible taux de chômage (11,9%), en opposition aux 30 à 44 ans ayant le plus élevé (16,5%). Signalons enfin que le sous-territoire Saint-Michel a des taux de chômage nettement supérieurs à ceux de l'île et que les taux de chômage observés diminuent au fur et à mesure que le groupe d'âge augmente.

#### Évolution du taux de chômage

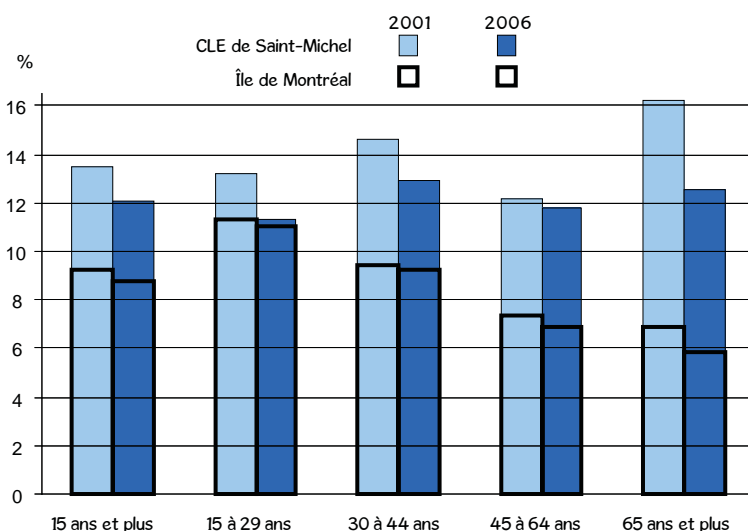

Source : Statistique Canada, recensements de 2001 et 2006, compilations spéciales.  
Traitement et analyse : INRS-UCS.

#### Évolution du taux de chômage

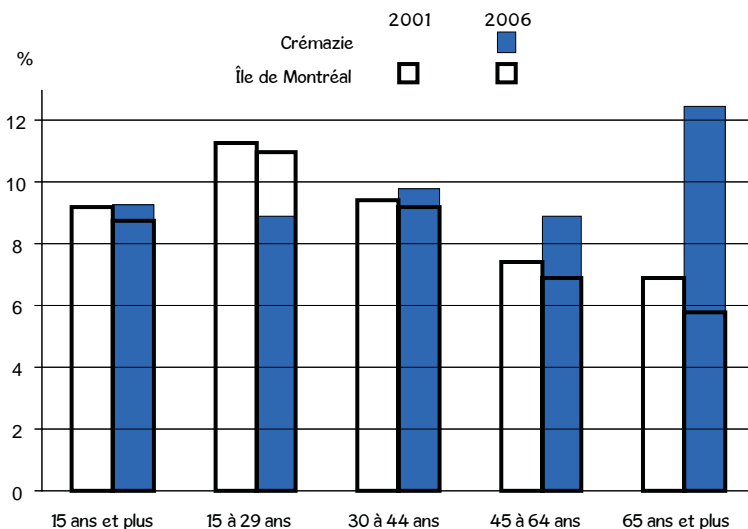

Source : Statistique Canada, recensements de 2001 et 2006, compilations spéciales.  
Traitement et analyse : INRS-UCS.

### Évolution du taux de chômage

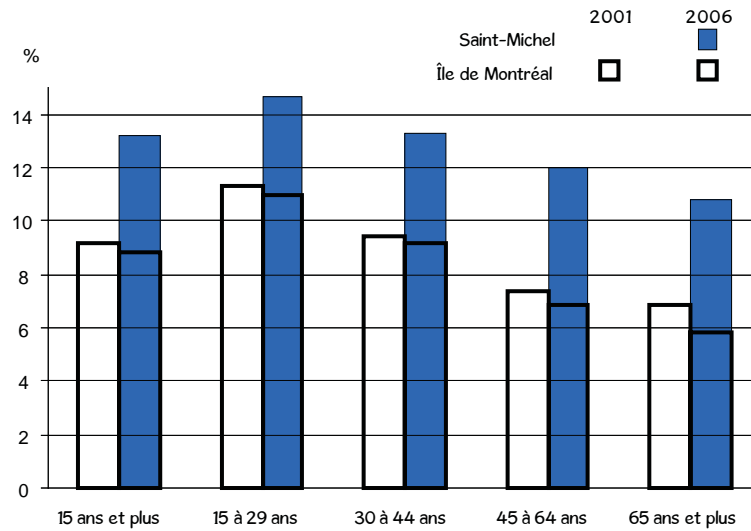

Source : Statistique Canada, recensements de 2001 et 2006, compilations spéciales.  
Traitement et analyse : INRS-UCS.

### Évolution du taux de chômage

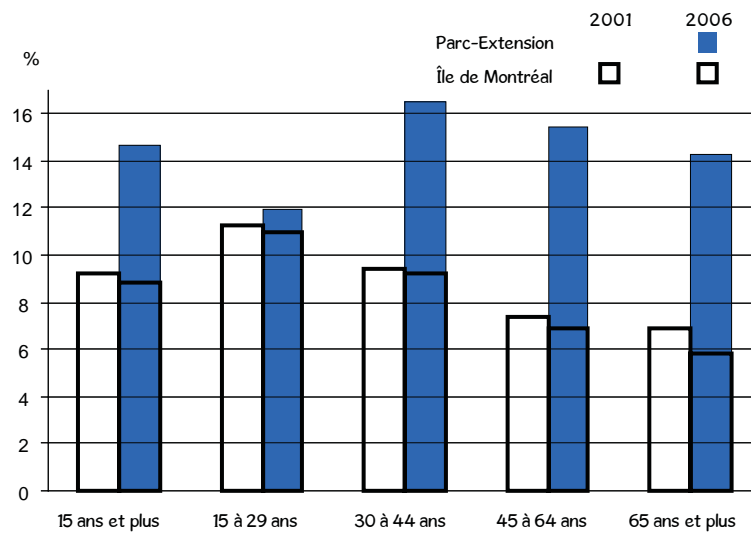

Source : Statistique Canada, recensements de 2001 et 2006, compilations spéciales.  
Traitement et analyse : INRS-UCS.

## Selon le lieu de naissance

L'objectif de cette section est de comparer les indicateurs économiques de la population née hors Canada avec celle née au Canada.

Relativement aux effectifs en présence, en 2006, 60 900 personnes âgées de 15 ans et plus et nées hors Canada résident sur le territoire du CLE de Saint-Michel, en hausse de 2,4% depuis 2001 (14% pour l'île). Ces personnes représentent 10,8% des personnes nées hors Canada de l'île de Montréal et 51,6% de la population de 15 ans et plus sur le territoire du CLE de Saint-Michel. Les trois parties du territoire – Crémazie, Saint-Michel et Parc-Extension – comptent respectivement 17 165, 20 710 et 23 025 personnes âgées de 15 ans et plus et nées hors Canada. Alors qu'à Crémazie, elles représentent un peu plus du tiers de la population de 15 ans et plus, à Saint-Michel, elles en forment plus de la moitié et à Parc-Extension, près des deux tiers (respectivement 37,6%, 58% et 62,9%).

Entre 2001 et 2006, la population active née au Canada a diminué de 0,8% alors que celle née hors Canada a crû de 4,4%. Cette dernière constitue en 2006 près de la moitié de la population active sur le territoire du CLE de Saint-Michel (47,4% contre 34,5% sur l'île). Il en va sensiblement de même pour les personnes occupées (44,8% contre 33% pour l'île), où les effectifs de celles nées hors Canada ont crû de 6,1% (contre 1,2% pour celles nées au Canada). Le profil de Crémazie s'apparente bien davantage à celui de l'ensemble de l'île puisque les personnes nées hors Canada y comptent pour 34,6% de la population active et 33,2% de celle qui est occupée.

Relativement au taux d'activité, celui des personnes nées hors Canada est nettement inférieur à celui des personnes nées au Canada (56,5% contre 67%) – en particulier à Parc-Extension (52,1% contre 71,3%) – et ce, pour tous les groupes d'âge hormis les 65 ans et plus. Cet écart atteint 15 points de pourcentage pour le groupe des 15 à 29 ans (60,5% contre 75,5%), mais il dépasse 23 points à Parc-Extension (54,6% contre 77,9%). Ajoutons que le taux d'activité des personnes nées hors Canada n'a crû que de 1 point entre 2001 et 2006, pendant que celui de celles nées au Canada a monté de 2,2 points. La hausse la plus élevée est observée chez les femmes de 45

à 64 ans nées au Canada (7,7 points contre 5,3 points sur l'île). À l'inverse, la baisse la plus prononcée concerne les jeunes femmes de 15 à 29 ans nées au Canada (-1,2 point contre -0,2 point pour l'île).

Globalement, les mêmes constats s'appliquent aux taux d'emploi : ils sont nettement plus faibles chez les personnes nées hors Canada (47% contre 61,8% pour celles nées au Canada). Cet écart dépasse même 24 points à Parc-Extension (41,5% contre 65,8%). Le groupe des 30 à 44 ans – qui jouit du meilleur taux d'emploi peu importe le lieu de naissance sur le territoire du CLE de Saint-Michel – présente l'écart le plus considérable entre les populations nées hors Canada et au Canada, soit 19,3 points (61,2% contre 80,5%). Finalement, les femmes de 45 à 64 ans nées au Canada ont vu leur taux d'emploi croître le plus depuis 2001 (7,5 points contre 5,4 points pour l'île) alors que celui des jeunes femmes de 15 à 29 ans nées au Canada est demeuré pratiquement stable (baisse 0,2 point, comme sur l'île).

En ce qui concerne le taux de chômage en 2006, celui des personnes nées hors Canada est plus du double de celui des personnes nées au Canada (16,8% contre 7,8%). Le taux de chômage de ces dernières est semblable sur les trois parties du territoire, mais celui des personnes nées hors Canada varie de 12,9% pour Crémazie à 20,4% pour Parc-Extension. D'ailleurs, les effectifs des chômeurs nés hors Canada n'ont diminué que de 3,5% depuis 2001 alors que ceux des chômeurs nés au Canada ont chuté de 19,2%. L'écart le plus grand entre les taux de chômage des deux populations est observé chez les 30 à 44 ans (18% contre 6,8%, mais 22% contre 8,2% pour Parc-Extension). Même si le nombre de chômeurs nés hors Canada de ce groupe d'âge a connu la plus forte baisse, avec -5,9%, depuis 2001, le nombre de ceux nés au Canada a chuté de 36,7% durant la même période.

La situation n'est guère plus reluisante pour les jeunes de 15 à 29 ans nés hors Canada puisque leur taux de chômage de 17,2% surpasse de beaucoup celui de 8,4% des jeunes nés au Canada (respectivement 18,2% et 12% à Saint-Michel), en particulier pour les femmes (17,5% contre 6,9%).

Principaux indicateurs économiques des personnes nées hors Canada en 2006

	CLE de Saint-Michel						Île de Montréal					
	Total		Hommes		Femmes		Total		Hommes		Femmes	
	N	Δ% 2001-2006	N	Δ% 2001-2006	N	Δ% 2001-2006	N	Δ% 2001-2006	N	Δ% 2001-2006	N	Δ% 2001-2006
<b>Population de 15 ans et plus</b>	<b>60 900</b>	<b>2,4</b>	<b>30 340</b>	<b>2,8</b>	<b>30 555</b>	<b>2,1</b>	<b>562 325</b>	<b>14,0</b>	<b>273 955</b>	<b>13,3</b>	<b>288 370</b>	<b>14,6</b>
Population active	34 430	4,4	20 015	4,3	14 415	4,5	337 220	17,1	185 485	15,0	151 735	19,7
Personnes occupées	28 640	6,1	16 700	6,7	11 940	5,4	294 805	18,3	163 260	16,6	131 540	20,4
Chômeurs	5 790	-3,5	3 320	-5,8	2 475	0,0	42 420	9,5	22 225	4,7	20 195	15,2
Personnes inactives	26 465	-0,1	10 330	-0,1	16 140	0,0	225 105	9,6	88 470	9,9	136 635	9,4
Taux d'activité (%)	56,5	1,0	66,0	1,0	47,2	1,1	60,0	1,6	67,7	1,0	52,6	2,2
Taux d'emploi (%)	47,0	1,6	55,0	2,0	39,1	1,3	52,4	1,9	59,6	1,7	45,6	2,2
Taux de chômage (%)	16,8	-1,4	16,6	-1,8	17,2	-0,7	12,6	-0,9	12,0	-1,2	13,3	-0,5
<b>Population de 15 à 29 ans</b>	<b>12 420</b>	<b>-1,2</b>	<b>5 995</b>	<b>-3,1</b>	<b>6 425</b>	<b>0,6</b>	<b>107 955</b>	<b>11,8</b>	<b>52 675</b>	<b>10,0</b>	<b>55 285</b>	<b>13,6</b>
Population active	7 510	3,1	4 055	0,6	3 450	6,0	64 305	16,9	32 925	12,5	31 380	21,8
Personnes occupées	6 210	6,6	3 365	4,3	2 845	9,2	54 135	19,0	27 845	15,3	26 290	23,2
Chômeurs	1 295	-11,3	690	-14,8	605	-6,9	10 170	6,7	5 080	-0,5	5 090	15,2
Personnes inactives	4 910	-7,1	1 940	-10,0	2 970	-5,1	43 650	5,0	19 750	5,9	23 905	4,3
Taux d'activité (%)	60,5	2,5	67,6	2,4	53,7	2,7	59,6	2,6	62,5	1,4	56,8	3,9
Taux d'emploi (%)	50,0	3,7	56,1	4,0	44,3	3,5	50,1	3,0	52,9	2,5	47,6	3,8
Taux de chômage (%)	17,2	-2,8	17,0	-3,1	17,5	-2,5	15,8	-1,5	15,4	-2,0	16,2	-1,0
<b>Population de 30 à 44 ans</b>	<b>19 615</b>	<b>0,2</b>	<b>10 520</b>	<b>1,8</b>	<b>9 095</b>	<b>-1,6</b>	<b>178 875</b>	<b>17,5</b>	<b>90 700</b>	<b>17,2</b>	<b>88 175</b>	<b>17,9</b>
Population active	14 635	2,0	8 755	3,4	5 885	0,0	139 545	18,5	77 745	17,2	61 800	20,2
Personnes occupées	12 000	3,9	7 150	6,1	4 850	0,7	119 860	19,8	67 220	19,0	52 640	20,9
Chômeurs	2 635	-5,9	1 600	-7,5	1 035	-3,3	19 685	11,0	10 525	6,8	9 160	16,2
Personnes inactives	4 980	-4,7	1 765	-5,1	3 210	-4,6	39 330	14,1	12 950	17,0	26 375	12,8
Taux d'activité (%)	74,6	1,3	83,2	1,3	64,7	1,0	78,0	0,6	85,7	0,0	70,1	1,4
Taux d'emploi (%)	61,2	2,2	68,0	2,8	53,3	1,2	67,0	1,3	74,1	1,1	59,7	1,5
Taux de chômage (%)	18,0	-1,5	18,3	-2,1	17,6	-0,6	14,1	-1,0	13,5	-1,4	14,8	-0,5
<b>Population de 45 à 64 ans</b>	<b>17 940</b>	<b>3,4</b>	<b>8 960</b>	<b>5,7</b>	<b>8 975</b>	<b>1,2</b>	<b>172 800</b>	<b>10,4</b>	<b>84 320</b>	<b>10,5</b>	<b>88 475</b>	<b>10,4</b>
Population active	11 630	6,5	6 715	5,7	4 910	7,3	123 440	14,4	68 045	12,6	55 395	16,6
Personnes occupées	9 845	6,1	5 730	5,9	4 110	6,3	111 475	15,1	61 780	13,5	49 690	17,0
Chômeurs	1 780	7,6	985	4,8	800	11,9	11 965	8,3	6 260	4,5	5 705	13,0
Personnes inactives	6 310	-1,6	2 245	5,4	4 065	-5,0	49 360	1,7	16 280	2,4	33 080	1,3
Taux d'activité (%)	64,8	1,8	74,9	0,0	54,7	3,1	71,4	2,4	80,7	1,5	62,6	3,3
Taux d'emploi (%)	54,9	1,4	64,0	0,2	45,8	2,2	64,5	2,6	73,3	2,0	56,2	3,2
Taux de chômage (%)	15,3	0,2	14,7	-0,1	16,3	0,7	9,7	-0,5	9,2	-0,7	10,3	-0,3
<b>Population de 65 ans et plus</b>	<b>10 925</b>	<b>9,5</b>	<b>4 860</b>	<b>7,3</b>	<b>6 060</b>	<b>11,2</b>	<b>102 700</b>	<b>16,5</b>	<b>46 265</b>	<b>15,1</b>	<b>56 440</b>	<b>17,6</b>
Population active	660	59,0	485	47,0	170	100,0	9 930	34,9	6 780	28,3	3 155	51,7
Personnes occupées	580	75,8	445	58,9	135	170,0	9 335	34,9	6 415	27,8	2 915	53,0
Chômeurs	80	-11,1	45	-18,2	35	0,0	600	36,4	360	35,8	235	34,3
Personnes inactives	10 265	7,4	4 375	4,2	5 890	9,9	92 765	14,8	39 485	13,1	53 280	16,1
Taux d'activité (%)	6,0	1,8	10,0	2,7	2,8	1,2	9,7	1,4	14,7	1,5	5,6	1,3
Taux d'emploi (%)	5,3	2,0	9,2	3,0	2,2	1,3	9,1	1,3	13,9	1,4	5,2	1,2
Taux de chômage (%)	12,1	-9,6	9,3	-7,4	20,6	-20,6	6,0	0,0	5,3	0,3	7,4	-1,0

Source : Statistique Canada, recensements de 2001 et 2006, compilations spéciales. Traitement et analyse : INRS-UCS.  
Il est conseillé d'interpréter avec prudence les taux de variation calculés à partir de petits chiffres.

Principaux indicateurs économiques des personnes nées hors Canada en 2006

	CLE de Saint-Michel						Crémazie					
	Total		Hommes		Femmes		Total		Hommes		Femmes	
	N	Δ% 2001-2006	N	Δ% 2001-2006	N	Δ% 2001-2006	N	Δ% 2001-2006	N	Δ% 2001-2006	N	Δ% 2001-2006
<b>Population de 15 ans et plus</b>	<b>60 900</b>	<b>2,4</b>	<b>30 340</b>	<b>2,8</b>	<b>30 555</b>	<b>2,1</b>	<b>17 165</b>	-	<b>8 590</b>	-	<b>8 575</b>	-
Population active	34 430	4,4	20 015	4,3	14 415	4,5	10 255	-	5 945	-	4 310	-
Personnes occupées	28 640	6,1	16 700	6,7	11 940	5,4	8 930	-	5 125	-	3 810	-
Chômeurs	5 790	-3,5	3 320	-5,8	2 475	0,0	1 325	-	825	-	500	-
Personnes inactives	26 465	-0,1	10 330	-0,1	16 140	0,0	6 915	-	2 645	-	4 270	-
Taux d'activité (%)	56,5	1,0	66,0	1,0	47,2	1,1	59,7	-	69,2	-	50,3	-
Taux d'emploi (%)	47,0	1,6	55,0	2,0	39,1	1,3	52,0	-	59,7	-	44,4	-
Taux de chômage (%)	16,8	-1,4	16,6	-1,8	17,2	-0,7	12,9	-	13,9	-	11,6	-
<b>Population de 15 à 29 ans</b>	<b>12 420</b>	<b>-1,2</b>	<b>5 995</b>	<b>-3,1</b>	<b>6 425</b>	<b>0,6</b>	<b>3 365</b>	-	<b>1 670</b>	-	<b>1 695</b>	-
Population active	7 510	3,1	4 055	0,6	3 450	6,0	2 285	-	1 260	-	1 030	-
Personnes occupées	6 210	6,6	3 365	4,3	2 845	9,2	1 975	-	1 085	-	890	-
Chômeurs	1 295	-11,3	690	-14,8	605	-6,9	315	-	175	-	140	-
Personnes inactives	4 910	-7,1	1 940	-10,0	2 970	-5,1	1 080	-	415	-	665	-
Taux d'activité (%)	60,5	2,5	67,6	2,4	53,7	2,7	67,8	-	75,4	-	60,8	-
Taux d'emploi (%)	50,0	3,7	56,1	4,0	44,3	3,5	58,6	-	65,0	-	52,5	-
Taux de chômage (%)	17,2	-2,8	17,0	-3,1	17,5	-2,5	13,8	-	13,9	-	13,6	-
<b>Population de 30 à 44 ans</b>	<b>19 615</b>	<b>0,2</b>	<b>10 520</b>	<b>1,8</b>	<b>9 095</b>	<b>-1,6</b>	<b>5 565</b>	-	<b>2 985</b>	-	<b>2 580</b>	-
Population active	14 635	2,0	8 755	3,4	5 885	0,0	4 410	-	2 600	-	1 805	-
Personnes occupées	12 000	3,9	7 150	6,1	4 850	0,7	3 770	-	2 190	-	1 580	-
Chômeurs	2 635	-5,9	1 600	-7,5	1 035	-3,3	640	-	415	-	225	-
Personnes inactives	4 980	-4,7	1 765	-5,1	3 210	-4,6	1 155	-	380	-	775	-
Taux d'activité (%)	74,6	1,3	83,2	1,3	64,7	1,0	79,2	-	87,2	-	70,0	-
Taux d'emploi (%)	61,2	2,2	68,0	2,8	53,3	1,2	67,7	-	73,5	-	61,2	-
Taux de chômage (%)	18,0	-1,5	18,3	-2,1	17,6	-0,6	14,5	-	16,0	-	12,5	-
<b>Population de 45 à 64 ans</b>	<b>17 940</b>	<b>3,4</b>	<b>8 960</b>	<b>5,7</b>	<b>8 975</b>	<b>1,2</b>	<b>4 870</b>	-	<b>2 420</b>	-	<b>2 450</b>	-
Population active	11 630	6,5	6 715	5,7	4 910	7,3	3 325	-	1 905	-	1 420	-
Personnes occupées	9 845	6,1	5 730	5,9	4 110	6,3	2 975	-	1 690	-	1 285	-
Chômeurs	1 780	7,6	985	4,8	800	11,9	350	-	220	-	135	-
Personnes inactives	6 310	-1,6	2 245	5,4	4 065	-5,0	1 545	-	515	-	1 035	-
Taux d'activité (%)	64,8	1,8	74,9	0,0	54,7	3,1	68,2	-	78,6	-	58,0	-
Taux d'emploi (%)	54,9	1,4	64,0	0,2	45,8	2,2	61,0	-	69,7	-	52,4	-
Taux de chômage (%)	15,3	0,2	14,7	-0,1	16,3	0,7	10,5	-	11,5	-	9,5	-
<b>Population de 65 ans et plus</b>	<b>10 925</b>	<b>9,5</b>	<b>4 860</b>	<b>7,3</b>	<b>6 060</b>	<b>11,2</b>	<b>3 360</b>	-	<b>1 515</b>	-	<b>1 845</b>	-
Population active	660	59,0	485	47,0	170	100,0	235	-	175	-	55	-
Personnes occupées	580	75,8	445	58,9	135	170,0	210	-	160	-	55	-
Chômeurs	80	-11,1	45	-18,2	35	0,0	20	-	15	-	0	-
Personnes inactives	10 265	7,4	4 375	4,2	5 890	9,9	3 130	-	1 340	-	1 790	-
Taux d'activité (%)	6,0	1,8	10,0	2,7	2,8	1,2	7,0	-	11,6	-	3,0	-
Taux d'emploi (%)	5,3	2,0	9,2	3,0	2,2	1,3	6,2	-	10,6	-	3,0	-
Taux de chômage (%)	12,1	-9,6	9,3	-7,4	20,6	-20,6	8,5	-	8,6	-	0,0	-

Source : Statistique Canada, recensements de 2001 et 2006, compilations spéciales. Traitement et analyse : INRS-UCS.  
- : non disponible.  
Il est conseillé d'interpréter avec prudence les taux de variation calculés à partir de petits chiffres.

## Principaux indicateurs économiques des personnes nées hors Canada en 2006

	CLE de Saint-Michel						Saint-Michel					
	Total		Hommes		Femmes		Total		Hommes		Femmes	
	N	Δ% 2001-2006	N	Δ% 2001-2006	N	Δ% 2001-2006	N	Δ% 2001-2006	N	Δ% 2001-2006	N	Δ% 2001-2006
<b>Population de 15 ans et plus</b>	<b>60 900</b>	<b>2,4</b>	<b>30 340</b>	<b>2,8</b>	<b>30 555</b>	<b>2,1</b>	<b>20 710</b>	-	<b>9 740</b>	-	<b>10 970</b>	-
Population active	34 430	4,4	20 015	4,3	14 415	4,5	12 190	-	6 620	-	5 565	-
Personnes occupées	28 640	6,1	16 700	6,7	11 940	5,4	10 160	-	5 565	-	4 595	-
Chômeurs	5 790	-3,5	3 320	-5,8	2 475	0,0	2 030	-	1 060	-	970	-
Personnes inactives	26 465	-0,1	10 330	-0,1	16 140	0,0	8 520	-	3 120	-	5 400	-
Taux d'activité (%)	56,5	1,0	66,0	1,0	47,2	1,1	58,9	-	68,0	-	50,7	-
Taux d'emploi (%)	47,0	1,6	55,0	2,0	39,1	1,3	49,1	-	57,1	-	41,9	-
Taux de chômage (%)	16,8	-1,4	16,6	-1,8	17,2	-0,7	16,7	-	16,0	-	17,4	-
<b>Population de 15 à 29 ans</b>	<b>12 420</b>	<b>-1,2</b>	<b>5 995</b>	<b>-3,1</b>	<b>6 425</b>	<b>0,6</b>	<b>4 160</b>	-	<b>1 870</b>	-	<b>2 290</b>	-
Population active	7 510	3,1	4 055	0,6	3 450	6,0	2 550	-	1 270	-	1 280	-
Personnes occupées	6 210	6,6	3 365	4,3	2 845	9,2	2 085	-	1 045	-	1 040	-
Chômeurs	1 295	-11,3	690	-14,8	605	-6,9	465	-	225	-	240	-
Personnes inactives	4 910	-7,1	1 940	-10,0	2 970	-5,1	1 610	-	600	-	1 010	-
Taux d'activité (%)	60,5	2,5	67,6	2,4	53,7	2,7	61,3	-	67,9	-	55,9	-
Taux d'emploi (%)	50,0	3,7	56,1	4,0	44,3	3,5	50,1	-	55,9	-	45,4	-
Taux de chômage (%)	17,2	-2,8	17,0	-3,1	17,5	-2,5	18,2	-	17,7	-	18,8	-
<b>Population de 30 à 44 ans</b>	<b>19 615</b>	<b>0,2</b>	<b>10 520</b>	<b>1,8</b>	<b>9 095</b>	<b>-1,6</b>	<b>6 955</b>	-	<b>3 585</b>	-	<b>3 370</b>	-
Population active	14 635	2,0	8 755	3,4	5 885	0,0	5 300	-	2 965	-	2 335	-
Personnes occupées	12 000	3,9	7 150	6,1	4 850	0,7	4 390	-	2 440	-	1 945	-
Chômeurs	2 635	-5,9	1 600	-7,5	1 035	-3,3	915	-	525	-	385	-
Personnes inactives	4 980	-4,7	1 765	-5,1	3 210	-4,6	1 655	-	620	-	1 035	-
Taux d'activité (%)	74,6	1,3	83,2	1,3	64,7	1,0	76,2	-	82,7	-	69,3	-
Taux d'emploi (%)	61,2	2,2	68,0	2,8	53,3	1,2	63,1	-	68,1	-	57,7	-
Taux de chômage (%)	18,0	-1,5	18,3	-2,1	17,6	-0,6	17,3	-	17,7	-	16,5	-
<b>Population de 45 à 64 ans</b>	<b>17 940</b>	<b>3,4</b>	<b>8 960</b>	<b>5,7</b>	<b>8 975</b>	<b>1,2</b>	<b>6 165</b>	-	<b>2 840</b>	-	<b>3 330</b>	-
Population active	11 630	6,5	6 715	5,7	4 910	7,3	4 145	-	2 235	-	1 910	-
Personnes occupées	9 845	6,1	5 730	5,9	4 110	6,3	3 515	-	1 940	-	1 575	-
Chômeurs	1 780	7,6	985	4,8	800	11,9	630	-	290	-	340	-
Personnes inactives	6 310	-1,6	2 245	5,4	4 065	-5,0	2 020	-	605	-	1 415	-
Taux d'activité (%)	64,8	1,8	74,9	0,0	54,7	3,1	67,2	-	78,7	-	57,4	-
Taux d'emploi (%)	54,9	1,4	64,0	0,2	45,8	2,2	57,0	-	68,3	-	47,3	-
Taux de chômage (%)	15,3	0,2	14,7	-0,1	16,3	0,7	15,2	-	13,0	-	17,8	-
<b>Population de 65 ans et plus</b>	<b>10 925</b>	<b>9,5</b>	<b>4 860</b>	<b>7,3</b>	<b>6 060</b>	<b>11,2</b>	<b>3 430</b>	-	<b>1 450</b>	-	<b>1 980</b>	-
Population active	660	59,0	485	47,0	170	100,0	190	-	155	-	40	-
Personnes occupées	580	75,8	445	58,9	135	170,0	170	-	135	-	30	-
Chômeurs	80	-11,1	45	-18,2	35	0,0	20	-	15	-	10	-
Personnes inactives	10 265	7,4	4 375	4,2	5 890	9,9	3 235	-	1 300	-	1 940	-
Taux d'activité (%)	6,0	1,8	10,0	2,7	2,8	1,2	5,5	-	10,7	-	2,0	-
Taux d'emploi (%)	5,3	2,0	9,2	3,0	2,2	1,3	5,0	-	9,3	-	1,5	-
Taux de chômage (%)	12,1	-9,6	9,3	-7,4	20,6	-20,6	10,5	-	9,7	-	25,0	-

Source : Statistique Canada, recensements de 2001 et 2006, compilations spéciales. Traitement et analyse : INRS-UCS.  
 - : non disponible.

Il est conseillé d'interpréter avec prudence les taux de variation calculés à partir de petits chiffres.

Principaux indicateurs économiques des personnes nées hors Canada en 2006

	CLE de Saint-Michel						Parc-Extension					
	Total		Hommes		Femmes		Total		Hommes		Femmes	
	N	Δ% 2001-2006	N	Δ% 2001-2006	N	Δ% 2001-2006	N	Δ% 2001-2006	N	Δ% 2001-2006	N	Δ% 2001-2006
<b>Population de 15 ans et plus</b>	<b>60 900</b>	<b>2,4</b>	<b>30 340</b>	<b>2,8</b>	<b>30 555</b>	<b>2,1</b>	<b>23 025</b>	-	<b>12 005</b>	-	<b>11 010</b>	-
Population active	34 430	4,4	20 015	4,3	14 415	4,5	11 990	-	7 445	-	4 545	-
Personnes occupées	28 640	6,1	16 700	6,7	11 940	5,4	9 550	-	6 010	-	3 535	-
Chômeurs	5 790	-3,5	3 320	-5,8	2 475	0,0	2 440	-	1 430	-	1 005	-
Personnes inactives	26 465	-0,1	10 330	-0,1	16 140	0,0	11 030	-	4 565	-	6 470	-
Taux d'activité (%)	56,5	1,0	66,0	1,0	47,2	1,1	52,1	-	62,0	-	41,3	-
Taux d'emploi (%)	47,0	1,6	55,0	2,0	39,1	1,3	41,5	-	50,1	-	32,1	-
Taux de chômage (%)	16,8	-1,4	16,6	-1,8	17,2	-0,7	20,4	-	19,2	-	22,1	-
<b>Population de 15 à 29 ans</b>	<b>12 420</b>	<b>-1,2</b>	<b>5 995</b>	<b>-3,1</b>	<b>6 425</b>	<b>0,6</b>	<b>4 890</b>	-	<b>2 455</b>	-	<b>2 435</b>	-
Population active	7 510	3,1	4 055	0,6	3 450	6,0	2 670	-	1 530	-	1 140	-
Personnes occupées	6 210	6,6	3 365	4,3	2 845	9,2	2 150	-	1 235	-	915	-
Chômeurs	1 295	-11,3	690	-14,8	605	-6,9	515	-	290	-	225	-
Personnes inactives	4 910	-7,1	1 940	-10,0	2 970	-5,1	2 220	-	925	-	1 295	-
Taux d'activité (%)	60,5	2,5	67,6	2,4	53,7	2,7	54,6	-	62,3	-	46,8	-
Taux d'emploi (%)	50,0	3,7	56,1	4,0	44,3	3,5	44,0	-	50,3	-	37,6	-
Taux de chômage (%)	17,2	-2,8	17,0	-3,1	17,5	-2,5	19,3	-	19,0	-	19,7	-
<b>Population de 30 à 44 ans</b>	<b>19 615</b>	<b>0,2</b>	<b>10 520</b>	<b>1,8</b>	<b>9 095</b>	<b>-1,6</b>	<b>7 100</b>	-	<b>3 955</b>	-	<b>3 145</b>	-
Population active	14 635	2,0	8 755	3,4	5 885	0,0	4 930	-	3 180	-	1 745	-
Personnes occupées	12 000	3,9	7 150	6,1	4 850	0,7	3 845	-	2 525	-	1 325	-
Chômeurs	2 635	-5,9	1 600	-7,5	1 035	-3,3	1 085	-	660	-	425	-
Personnes inactives	4 980	-4,7	1 765	-5,1	3 210	-4,6	2 165	-	770	-	1 395	-
Taux d'activité (%)	74,6	1,3	83,2	1,3	64,7	1,0	69,4	-	80,5	-	55,5	-
Taux d'emploi (%)	61,2	2,2	68,0	2,8	53,3	1,2	54,2	-	63,9	-	42,1	-
Taux de chômage (%)	18,0	-1,5	18,3	-2,1	17,6	-0,6	22,0	-	20,8	-	24,4	-
<b>Population de 45 à 64 ans</b>	<b>17 940</b>	<b>3,4</b>	<b>8 960</b>	<b>5,7</b>	<b>8 975</b>	<b>1,2</b>	<b>6 895</b>	-	<b>3 700</b>	-	<b>3 195</b>	-
Population active	11 630	6,5	6 715	5,7	4 910	7,3	4 150	-	2 575	-	1 580	-
Personnes occupées	9 845	6,1	5 730	5,9	4 110	6,3	3 345	-	2 100	-	1 245	-
Chômeurs	1 780	7,6	985	4,8	800	11,9	810	-	470	-	335	-
Personnes inactives	6 310	-1,6	2 245	5,4	4 065	-5,0	2 745	-	1 125	-	1 615	-
Taux d'activité (%)	64,8	1,8	74,9	0,0	54,7	3,1	60,2	-	69,6	-	49,4	-
Taux d'emploi (%)	54,9	1,4	64,0	0,2	45,8	2,2	48,5	-	56,8	-	38,9	-
Taux de chômage (%)	15,3	0,2	14,7	-0,1	16,3	0,7	19,5	-	18,3	-	21,2	-
<b>Population de 65 ans et plus</b>	<b>10 925</b>	<b>9,5</b>	<b>4 860</b>	<b>7,3</b>	<b>6 060</b>	<b>11,2</b>	<b>4 135</b>	-	<b>1 895</b>	-	<b>2 240</b>	-
Population active	660	59,0	485	47,0	170	100,0	240	-	165	-	75	-
Personnes occupées	580	75,8	445	58,9	135	170,0	205	-	150	-	50	-
Chômeurs	80	-11,1	45	-18,2	35	0,0	35	-	10	-	25	-
Personnes inactives	10 265	7,4	4 375	4,2	5 890	9,9	3 900	-	1 735	-	2 165	-
Taux d'activité (%)	6,0	1,8	10,0	2,7	2,8	1,2	5,8	-	8,7	-	3,3	-
Taux d'emploi (%)	5,3	2,0	9,2	3,0	2,2	1,3	5,0	-	7,9	-	2,2	-
Taux de chômage (%)	12,1	-9,6	9,3	-7,4	20,6	-20,6	14,6	-	6,1	-	33,3	-

Source : Statistique Canada, recensements de 2001 et 2006, compilations spéciales. Traitement et analyse : INRS-UCS.  
- : non disponible.  
Il est conseillé d'interpréter avec prudence les taux de variation calculés à partir de petits chiffres.

## Principaux indicateurs économiques des personnes nées au Canada en 2006

	CLE de Saint-Michel						Île de Montréal					
	Total		Hommes		Femmes		Total		Hommes		Femmes	
	N	Δ% 2001-2006	N	Δ% 2001-2006	N	Δ% 2001-2006	N	Δ% 2001-2006	N	Δ% 2001-2006	N	Δ% 2001-2006
<b>Population de 15 ans et plus</b>	<b>57 040</b>	<b>-4,1</b>	<b>26 745</b>	<b>-3,3</b>	<b>30 295</b>	<b>-4,8</b>	<b>976 005</b>	<b>-2,2</b>	<b>460 455</b>	<b>-1,2</b>	<b>515 545</b>	<b>-3,2</b>
Population active	38 230	-0,8	19 075	-1,0	19 155	-0,5	641 565	-1,2	326 820	-1,7	314 745	-0,6
Personnes occupées	35 260	1,2	17 350	1,7	17 910	0,7	597 935	-0,6	302 455	-0,9	295 475	-0,2
Chômeurs	2 970	-19,2	1 725	-21,6	1 245	-15,9	43 635	-8,8	24 365	-10,1	19 265	-7,1
Personnes inactives	18 815	-10,2	7 665	-8,7	11 140	-11,3	334 440	-4,3	133 635	-0,1	200 800	-6,9
Taux d'activité (%)	67,0	2,2	71,3	1,6	63,2	2,7	65,7	0,7	71,0	-0,3	61,1	1,6
Taux d'emploi (%)	61,8	3,2	64,9	3,2	59,1	3,2	61,3	1,1	65,7	0,2	57,3	1,7
Taux de chômage (%)	7,8	-1,7	9,0	-2,4	6,5	-1,2	6,8	-0,6	7,5	-0,7	6,1	-0,4
<b>Population de 15 à 29 ans</b>	<b>20 390</b>	<b>-1,7</b>	<b>9 815</b>	<b>-4,1</b>	<b>10 575</b>	<b>0,6</b>	<b>278 995</b>	<b>-0,6</b>	<b>137 145</b>	<b>-1,3</b>	<b>141 845</b>	<b>0,2</b>
Population active	15 400	-2,1	7 375	-3,3	8 025	-1,0	202 820	-1,8	99 615	-3,5	103 205	-0,1
Personnes occupées	14 100	-0,4	6 620	-1,2	7 475	0,3	183 660	-1,5	88 985	-3,1	94 675	0,0
Chômeurs	1 300	-17,5	755	-18,4	550	-15,4	19 160	-4,3	10 635	-6,3	8 525	-1,8
Personnes inactives	4 990	-0,3	2 435	-6,5	2 550	6,3	76 170	2,9	37 530	4,8	38 640	1,0
Taux d'activité (%)	75,5	-0,3	75,1	0,6	75,9	-1,2	72,7	-0,9	72,6	-1,6	72,8	-0,2
Taux d'emploi (%)	69,2	1,0	67,4	1,9	70,7	-0,2	65,8	-0,7	64,9	-1,2	66,7	-0,2
Taux de chômage (%)	8,4	-1,6	10,2	-1,9	6,9	-1,1	9,4	-0,3	10,7	-0,3	8,3	-0,1
<b>Population de 30 à 44 ans</b>	<b>14 470</b>	<b>-11,9</b>	<b>7 410</b>	<b>-11,7</b>	<b>7 060</b>	<b>-12,1</b>	<b>235 990</b>	<b>-15,4</b>	<b>120 860</b>	<b>-13,7</b>	<b>115 130</b>	<b>-17,0</b>
Population active	12 510	-10,8	6 650	-10,0	5 860	-11,6	206 440	-14,8	109 345	-13,8	97 095	-16,0
Personnes occupées	11 655	-8,0	6 125	-6,2	5 525	-10,0	194 425	-14,1	102 665	-12,9	91 760	-15,5
Chômeurs	855	-36,7	525	-39,0	335	-30,9	12 010	-24,9	6 685	-26,4	5 335	-22,8
Personnes inactives	1 960	-18,8	760	-24,4	1 195	-15,2	29 550	-18,8	11 515	-12,9	18 030	-22,2
Taux d'activité (%)	86,5	1,2	89,7	1,6	83,0	0,5	87,5	0,6	90,5	-0,1	84,3	1,0
Taux d'emploi (%)	80,5	3,4	82,7	4,9	78,3	1,9	82,4	1,2	84,9	0,8	79,7	1,4
Taux de chômage (%)	6,8	-2,8	7,9	-3,7	5,7	-1,6	5,8	-0,8	6,1	-1,1	5,5	-0,5
<b>Population de 45 à 64 ans</b>	<b>14 335</b>	<b>9,1</b>	<b>6 625</b>	<b>15,7</b>	<b>7 715</b>	<b>4,2</b>	<b>297 175</b>	<b>9,6</b>	<b>140 635</b>	<b>12,6</b>	<b>156 545</b>	<b>7,0</b>
Population active	9 895	17,9	4 790	18,1	5 110	17,9	217 235	15,3	108 730	14,8	108 500	15,9
Personnes occupées	9 145	19,0	4 375	19,5	4 775	18,6	205 630	15,9	102 035	15,3	103 590	16,5
Chômeurs	750	6,4	415	5,1	335	8,1	11 610	6,3	6 690	7,4	4 915	4,9
Personnes inactives	4 440	-6,3	1 835	9,9	2 600	-15,2	79 940	-3,5	31 905	5,6	48 040	-8,8
Taux d'activité (%)	69,0	5,1	72,3	1,5	66,2	7,7	73,1	3,7	77,3	1,5	69,3	5,3
Taux d'emploi (%)	63,8	5,3	66,0	2,1	61,9	7,5	69,2	3,8	72,6	1,8	66,2	5,4
Taux de chômage (%)	7,6	-0,8	8,7	-1,0	6,6	-0,6	5,3	-0,5	6,2	-0,4	4,5	-0,5
<b>Population de 65 ans et plus</b>	<b>7 845</b>	<b>-14,5</b>	<b>2 890</b>	<b>-12,7</b>	<b>4 950</b>	<b>-15,5</b>	<b>163 845</b>	<b>-2,4</b>	<b>61 815</b>	<b>-0,4</b>	<b>102 030</b>	<b>-3,6</b>
Population active	415	9,2	260	36,8	155	-16,2	15 065	27,1	9 125	20,9	5 940	37,8
Personnes occupées	360	7,5	225	28,6	130	-21,2	14 215	29,6	8 770	23,2	5 450	41,7
Chômeurs	60	50,0	35	133,3	25	0,0	850	-4,5	355	-17,4	495	7,6
Personnes inactives	7 425	-15,5	2 635	-15,5	4 790	-15,5	148 780	-4,6	52 685	-3,3	96 090	-5,3
Taux d'activité (%)	5,3	1,2	9,0	3,3	3,1	-0,1	9,2	2,1	14,8	2,6	5,8	1,7
Taux d'emploi (%)	4,6	0,9	7,8	2,5	2,6	-0,2	8,7	2,2	14,2	2,7	5,3	1,7
Taux de chômage (%)	14,5	4,0	13,5	5,6	16,1	2,6	5,6	-1,9	3,9	-1,8	8,3	-2,4

Source : Statistique Canada, recensements de 2001 et 2006, compilations spéciales. Traitement et analyse : INRS-UCS.  
 Il est conseillé d'interpréter avec prudence les taux de variation calculés à partir de petits chiffres.

Principaux indicateurs économiques des personnes nées au Canada en 2006

	CLE de Saint-Michel						Crémazie					
	Total		Hommes		Femmes		Total		Hommes		Femmes	
	N	Δ% 2001-2006	N	Δ% 2001-2006	N	Δ% 2001-2006	N	Δ% 2001-2006	N	Δ% 2001-2006	N	Δ% 2001-2006
<b>Population de 15 ans et plus</b>	<b>57 040</b>	<b>-4,1</b>	<b>26 745</b>	<b>-3,3</b>	<b>30 295</b>	<b>-4,8</b>	<b>28 460</b>	<b>-</b>	<b>13 185</b>	<b>-</b>	<b>15 270</b>	<b>-</b>
Population active	38 230	-0,8	19 075	-1,0	19 155	-0,5	19 410	-	9 625	-	9 790	-
Personnes occupées	35 260	1,2	17 350	1,7	17 910	0,7	17 980	-	8 785	-	9 195	-
Chômeurs	2 970	-19,2	1 725	-21,6	1 245	-15,9	1 430	-	835	-	595	-
Personnes inactives	18 815	-10,2	7 665	-8,7	11 140	-11,3	9 050	-	3 560	-	5 490	-
Taux d'activité (%)	67,0	2,2	71,3	1,6	63,2	2,7	68,2	-	73,0	-	64,1	-
Taux d'emploi (%)	61,8	3,2	64,9	3,2	59,1	3,2	63,2	-	66,6	-	60,2	-
Taux de chômage (%)	7,8	-1,7	9,0	-2,4	6,5	-1,2	7,4	-	8,7	-	6,1	-
<b>Population de 15 à 29 ans</b>	<b>20 390</b>	<b>-1,7</b>	<b>9 815</b>	<b>-4,1</b>	<b>10 575</b>	<b>0,6</b>	<b>9 515</b>	<b>-</b>	<b>4 540</b>	<b>-</b>	<b>4 970</b>	<b>-</b>
Population active	15 400	-2,1	7 375	-3,3	8 025	-1,0	7 560	-	3 590	-	3 975	-
Personnes occupées	14 100	-0,4	6 620	-1,2	7 475	0,3	7 000	-	3 250	-	3 750	-
Chômeurs	1 300	-17,5	755	-18,4	550	-15,4	565	-	340	-	220	-
Personnes inactives	4 990	-0,3	2 435	-6,5	2 550	6,3	1 950	-	950	-	995	-
Taux d'activité (%)	75,5	-0,3	75,1	0,6	75,9	-1,2	79,5	-	79,0	-	80,0	-
Taux d'emploi (%)	69,2	1,0	67,4	1,9	70,7	-0,2	73,6	-	71,5	-	75,5	-
Taux de chômage (%)	8,4	-1,6	10,2	-1,9	6,9	-1,1	7,5	-	9,5	-	5,5	-
<b>Population de 30 à 44 ans</b>	<b>14 470</b>	<b>-11,9</b>	<b>7 410</b>	<b>-11,7</b>	<b>7 060</b>	<b>-12,1</b>	<b>7 365</b>	<b>-</b>	<b>3 795</b>	<b>-</b>	<b>3 570</b>	<b>-</b>
Population active	12 510	-10,8	6 650	-10,0	5 860	-11,6	6 520	-	3 495	-	3 025	-
Personnes occupées	11 655	-8,0	6 125	-6,2	5 525	-10,0	6 090	-	3 215	-	2 875	-
Chômeurs	855	-36,7	525	-39,0	335	-30,9	435	-	280	-	150	-
Personnes inactives	1 960	-18,8	760	-24,4	1 195	-15,2	845	-	295	-	545	-
Taux d'activité (%)	86,5	1,2	89,7	1,6	83,0	0,5	88,5	-	92,2	-	84,6	-
Taux d'emploi (%)	80,5	3,4	82,7	4,9	78,3	1,9	82,7	-	84,8	-	80,4	-
Taux de chômage (%)	6,8	-2,8	7,9	-3,7	5,7	-1,6	6,7	-	8,0	-	5,0	-
<b>Population de 45 à 64 ans</b>	<b>14 335</b>	<b>9,1</b>	<b>6 625</b>	<b>15,7</b>	<b>7 715</b>	<b>4,2</b>	<b>7 425</b>	<b>-</b>	<b>3 370</b>	<b>-</b>	<b>4 060</b>	<b>-</b>
Population active	9 895	17,9	4 790	18,1	5 110	17,9	5 155	-	2 430	-	2 720	-
Personnes occupées	9 145	19,0	4 375	19,5	4 775	18,6	4 750	-	2 235	-	2 515	-
Chômeurs	750	6,4	415	5,1	335	8,1	405	-	200	-	210	-
Personnes inactives	4 440	-6,3	1 835	9,9	2 600	-15,2	2 275	-	935	-	1 340	-
Taux d'activité (%)	69,0	5,1	72,3	1,5	66,2	7,7	69,4	-	72,2	-	67,0	-
Taux d'emploi (%)	63,8	5,3	66,0	2,1	61,9	7,5	64,0	-	66,4	-	61,9	-
Taux de chômage (%)	7,6	-0,8	8,7	-1,0	6,6	-0,6	7,9	-	8,2	-	7,7	-
<b>Population de 65 ans et plus</b>	<b>7 845</b>	<b>-14,5</b>	<b>2 890</b>	<b>-12,7</b>	<b>4 950</b>	<b>-15,5</b>	<b>4 150</b>	<b>-</b>	<b>1 480</b>	<b>-</b>	<b>2 675</b>	<b>-</b>
Population active	415	9,2	260	36,8	155	-16,2	170	-	105	-	70	-
Personnes occupées	360	7,5	225	28,6	130	-21,2	140	-	90	-	55	-
Chômeurs	60	50,0	35	133,3	25	0,0	30	-	15	-	10	-
Personnes inactives	7 425	-15,5	2 635	-15,5	4 790	-15,5	3 980	-	1 380	-	2 605	-
Taux d'activité (%)	5,3	1,2	9,0	3,3	3,1	-0,1	4,1	-	7,1	-	2,6	-
Taux d'emploi (%)	4,6	0,9	7,8	2,5	2,6	-0,2	3,4	-	6,1	-	2,1	-
Taux de chômage (%)	14,5	4,0	13,5	5,6	16,1	2,6	17,6	-	14,3	-	14,3	-

Source : Statistique Canada, recensements de 2001 et 2006, compilations spéciales. Traitement et analyse : INRS-UCS.  
- : non disponible.  
Il est conseillé d'interpréter avec prudence les taux de variation calculés à partir de petits chiffres.

## Principaux indicateurs économiques des personnes nées au Canada en 2006

	CLE de Saint-Michel						Saint-Michel					
	Total		Hommes		Femmes		Total		Hommes		Femmes	
	N	Δ% 2001-2006	N	Δ% 2001-2006	N	Δ% 2001-2006	N	Δ% 2001-2006	N	Δ% 2001-2006	N	Δ% 2001-2006
<b>Population de 15 ans et plus</b>	<b>57 040</b>	<b>-4,1</b>	<b>26 745</b>	<b>-3,3</b>	<b>30 295</b>	<b>-4,8</b>	<b>15 010</b>	<b>-</b>	<b>7 005</b>	<b>-</b>	<b>8 005</b>	<b>-</b>
Population active	38 230	-0,8	19 075	-1,0	19 155	-0,5	9 145	-	4 620	-	4 520	-
Personnes occupées	35 260	1,2	17 350	1,7	17 910	0,7	8 345	-	4 190	-	4 155	-
Chômeurs	2 970	-19,2	1 725	-21,6	1 245	-15,9	795	-	430	-	370	-
Personnes inactives	18 815	-10,2	7 665	-8,7	11 140	-11,3	5 865	-	2 385	-	3 485	-
Taux d'activité (%)	67,0	2,2	71,3	1,6	63,2	2,7	60,9	-	66,0	-	56,5	-
Taux d'emploi (%)	61,8	3,2	64,9	3,2	59,1	3,2	55,6	-	59,8	-	51,9	-
Taux de chômage (%)	7,8	-1,7	9,0	-2,4	6,5	-1,2	8,7	-	9,3	-	8,2	-
<b>Population de 15 à 29 ans</b>	<b>20 390</b>	<b>-1,7</b>	<b>9 815</b>	<b>-4,1</b>	<b>10 575</b>	<b>0,6</b>	<b>5 295</b>	<b>-</b>	<b>2 580</b>	<b>-</b>	<b>2 715</b>	<b>-</b>
Population active	15 400	-2,1	7 375	-3,3	8 025	-1,0	3 490	-	1 710	-	1 780	-
Personnes occupées	14 100	-0,4	6 620	-1,2	7 475	0,3	3 070	-	1 475	-	1 600	-
Chômeurs	1 300	-17,5	755	-18,4	550	-15,4	420	-	235	-	185	-
Personnes inactives	4 990	-0,3	2 435	-6,5	2 550	6,3	1 800	-	865	-	930	-
Taux d'activité (%)	75,5	-0,3	75,1	0,6	75,9	-1,2	65,9	-	66,4	-	65,6	-
Taux d'emploi (%)	69,2	1,0	67,4	1,9	70,7	-0,2	58,0	-	57,3	-	58,9	-
Taux de chômage (%)	8,4	-1,6	10,2	-1,9	6,9	-1,1	12,0	-	13,7	-	10,4	-
<b>Population de 30 à 44 ans</b>	<b>14 470</b>	<b>-11,9</b>	<b>7 410</b>	<b>-11,7</b>	<b>7 060</b>	<b>-12,1</b>	<b>3 240</b>	<b>-</b>	<b>1 590</b>	<b>-</b>	<b>1 645</b>	<b>-</b>
Population active	12 510	-10,8	6 650	-10,0	5 860	-11,6	2 705	-	1 420	-	1 285	-
Personnes occupées	11 655	-8,0	6 125	-6,2	5 525	-10,0	2 550	-	1 355	-	1 195	-
Chômeurs	855	-36,7	525	-39,0	335	-30,9	155	-	65	-	90	-
Personnes inactives	1 960	-18,8	760	-24,4	1 195	-15,2	535	-	170	-	365	-
Taux d'activité (%)	86,5	1,2	89,7	1,6	83,0	0,5	83,5	-	89,3	-	78,1	-
Taux d'emploi (%)	80,5	3,4	82,7	4,9	78,3	1,9	78,7	-	85,2	-	72,6	-
Taux de chômage (%)	6,8	-2,8	7,9	-3,7	5,7	-1,6	5,7	-	4,6	-	7,0	-
<b>Population de 45 à 64 ans</b>	<b>14 335</b>	<b>9,1</b>	<b>6 625</b>	<b>15,7</b>	<b>7 715</b>	<b>4,2</b>	<b>4 145</b>	<b>-</b>	<b>1 955</b>	<b>-</b>	<b>2 190</b>	<b>-</b>
Population active	9 895	17,9	4 790	18,1	5 110	17,9	2 810	-	1 420	-	1 390	-
Personnes occupées	9 145	19,0	4 375	19,5	4 775	18,6	2 600	-	1 295	-	1 305	-
Chômeurs	750	6,4	415	5,1	335	8,1	210	-	125	-	80	-
Personnes inactives	4 440	-6,3	1 835	9,9	2 600	-15,2	1 335	-	535	-	800	-
Taux d'activité (%)	69,0	5,1	72,3	1,5	66,2	7,7	67,8	-	72,6	-	63,5	-
Taux d'emploi (%)	63,8	5,3	66,0	2,1	61,9	7,5	62,7	-	66,2	-	59,6	-
Taux de chômage (%)	7,6	-0,8	8,7	-1,0	6,6	-0,6	7,5	-	8,8	-	5,8	-
<b>Population de 65 ans et plus</b>	<b>7 845</b>	<b>-14,5</b>	<b>2 890</b>	<b>-12,7</b>	<b>4 950</b>	<b>-15,5</b>	<b>2 335</b>	<b>-</b>	<b>880</b>	<b>-</b>	<b>1 455</b>	<b>-</b>
Population active	415	9,2	260	36,8	155	-16,2	135	-	70	-	65	-
Personnes occupées	360	7,5	225	28,6	130	-21,2	125	-	65	-	55	-
Chômeurs	60	50,0	35	133,3	25	0,0	15	-	0	-	10	-
Personnes inactives	7 425	-15,5	2 635	-15,5	4 790	-15,5	2 195	-	810	-	1 385	-
Taux d'activité (%)	5,3	1,2	9,0	3,3	3,1	-0,1	5,8	-	8,0	-	4,5	-
Taux d'emploi (%)	4,6	0,9	7,8	2,5	2,6	-0,2	5,4	-	7,4	-	3,8	-
Taux de chômage (%)	14,5	4,0	13,5	5,6	16,1	2,6	11,1	-	0,0	-	15,4	-

Source : Statistique Canada, recensements de 2001 et 2006, compilations spéciales. Traitement et analyse : INRS-UCS.  
 - : non disponible.  
 Il est conseillé d'interpréter avec prudence les taux de variation calculés à partir de petits chiffres.

Principaux indicateurs économiques des personnes nées au Canada en 2006

	CLE de Saint-Michel						Parc-Extension					
	Total		Hommes		Femmes		Total		Hommes		Femmes	
	N	Δ% 2001-2006	N	Δ% 2001-2006	N	Δ% 2001-2006	N	Δ% 2001-2006	N	Δ% 2001-2006	N	Δ% 2001-2006
<b>Population de 15 ans et plus</b>	<b>57 040</b>	<b>-4,1</b>	<b>26 745</b>	<b>-3,3</b>	<b>30 295</b>	<b>-4,8</b>	<b>13 570</b>	-	<b>6 555</b>	-	<b>7 020</b>	-
Population active	38 230	-0,8	19 075	-1,0	19 155	-0,5	9 680	-	4 830	-	4 845	-
Personnes occupées	35 260	1,2	17 350	1,7	17 910	0,7	8 935	-	4 375	-	4 560	-
Chômeurs	2 970	-19,2	1 725	-21,6	1 245	-15,9	745	-	455	-	285	-
Personnes inactives	18 815	-10,2	7 665	-8,7	11 140	-11,3	3 895	-	1 720	-	2 175	-
Taux d'activité (%)	67,0	2,2	71,3	1,6	63,2	2,7	71,3	-	73,7	-	69,0	-
Taux d'emploi (%)	61,8	3,2	64,9	3,2	59,1	3,2	65,8	-	66,7	-	65,0	-
Taux de chômage (%)	7,8	-1,7	9,0	-2,4	6,5	-1,2	7,7	-	9,4	-	5,9	-
<b>Population de 15 à 29 ans</b>	<b>20 390</b>	<b>-1,7</b>	<b>9 815</b>	<b>-4,1</b>	<b>10 575</b>	<b>0,6</b>	<b>5 585</b>	-	<b>2 695</b>	-	<b>2 890</b>	-
Population active	15 400	-2,1	7 375	-3,3	8 025	-1,0	4 350	-	2 075	-	2 270	-
Personnes occupées	14 100	-0,4	6 620	-1,2	7 475	0,3	4 025	-	1 900	-	2 125	-
Chômeurs	1 300	-17,5	755	-18,4	550	-15,4	320	-	180	-	145	-
Personnes inactives	4 990	-0,3	2 435	-6,5	2 550	6,3	1 235	-	615	-	620	-
Taux d'activité (%)	75,5	-0,3	75,1	0,6	75,9	-1,2	77,9	-	77,1	-	78,5	-
Taux d'emploi (%)	69,2	1,0	67,4	1,9	70,7	-0,2	72,1	-	70,6	-	73,5	-
Taux de chômage (%)	8,4	-1,6	10,2	-1,9	6,9	-1,1	7,4	-	8,7	-	6,4	-
<b>Population de 30 à 44 ans</b>	<b>14 470</b>	<b>-11,9</b>	<b>7 410</b>	<b>-11,7</b>	<b>7 060</b>	<b>-12,1</b>	<b>3 865</b>	-	<b>2 025</b>	-	<b>1 835</b>	-
Population active	12 510	-10,8	6 650	-10,0	5 860	-11,6	3 285	-	1 735	-	1 550	-
Personnes occupées	11 655	-8,0	6 125	-6,2	5 525	-10,0	3 010	-	1 555	-	1 460	-
Chômeurs	855	-36,7	525	-39,0	335	-30,9	270	-	180	-	95	-
Personnes inactives	1 960	-18,8	760	-24,4	1 195	-15,2	580	-	290	-	285	-
Taux d'activité (%)	86,5	1,2	89,7	1,6	83,0	0,5	85,0	-	85,7	-	84,2	-
Taux d'emploi (%)	80,5	3,4	82,7	4,9	78,3	1,9	77,9	-	76,8	-	79,3	-
Taux de chômage (%)	6,8	-2,8	7,9	-3,7	5,7	-1,6	8,2	-	10,4	-	6,1	-
<b>Population de 45 à 64 ans</b>	<b>14 335</b>	<b>9,1</b>	<b>6 625</b>	<b>15,7</b>	<b>7 715</b>	<b>4,2</b>	<b>2 765</b>	-	<b>1 300</b>	-	<b>1 470</b>	-
Population active	9 895	17,9	4 790	18,1	5 110	17,9	1 935	-	930	-	1 000	-
Personnes occupées	9 145	19,0	4 375	19,5	4 775	18,6	1 795	-	840	-	955	-
Chômeurs	750	6,4	415	5,1	335	8,1	135	-	90	-	45	-
Personnes inactives	4 440	-6,3	1 835	9,9	2 600	-15,2	835	-	365	-	465	-
Taux d'activité (%)	69,0	5,1	72,3	1,5	66,2	7,7	69,9	-	71,5	-	68,0	-
Taux d'emploi (%)	63,8	5,3	66,0	2,1	61,9	7,5	64,8	-	64,6	-	65,0	-
Taux de chômage (%)	7,6	-0,8	8,7	-1,0	6,6	-0,6	7,0	-	9,7	-	4,5	-
<b>Population de 65 ans et plus</b>	<b>7 845</b>	<b>-14,5</b>	<b>2 890</b>	<b>-12,7</b>	<b>4 950</b>	<b>-15,5</b>	<b>1 355</b>	-	<b>535</b>	-	<b>820</b>	-
Population active	415	9,2	260	36,8	155	-16,2	110	-	90	-	20	-
Personnes occupées	360	7,5	225	28,6	130	-21,2	95	-	75	-	15	-
Chômeurs	60	50,0	35	133,3	25	0,0	15	-	10	-	0	-
Personnes inactives	7 425	-15,5	2 635	-15,5	4 790	-15,5	1 245	-	445	-	800	-
Taux d'activité (%)	5,3	1,2	9,0	3,3	3,1	-0,1	8,1	-	16,8	-	2,4	-
Taux d'emploi (%)	4,6	0,9	7,8	2,5	2,6	-0,2	7,0	-	14,0	-	1,8	-
Taux de chômage (%)	14,5	4,0	13,5	5,6	16,1	2,6	13,6	-	11,1	-	0,0	-

Source : Statistique Canada, recensements de 2001 et 2006, compilations spéciales. Traitement et analyse : INRS-UCS.  
- : non disponible.  
Il est conseillé d'interpréter avec prudence les taux de variation calculés à partir de petits chiffres.

## Personnes issues des minorités visibles

L'objectif de cette section est de comparer les indicateurs économiques de la population du territoire du CLE avec ceux de la population issue des minorités visibles.

En 2006, la population active du territoire du CLE de Saint-Michel compte 28 235 personnes âgées de 15 ans et plus issues des minorités visibles, soit 12,5% des effectifs de l'île de Montréal. Elles y représentent 38,9% de la population active (23,2% sur l'île de Montréal) et leurs effectifs sont en croissance depuis 2001 (13,4%). La hausse du nombre de personnes occupées issues des minorités visibles est un peu plus forte (19,2%), mais leur part dans la population occupée demeure un peu moindre (36,7%). Le nombre de chômeurs issus des minorités visibles a diminué durant la période (-7,9%). Soulignons que 55,7% de tous les chômeurs du territoire du CLE de Saint-Michel

en 2006 sont issus des minorités visibles. Dans la partie Saint-Michel, la majorité de la population active est issue des minorités visibles (51,6%). Elles sont un peu moins à Parc-Extension et forment le quart des actifs de Crémazie (respectivement 44,2% et 25,8%).

Le taux d'activité des personnes issues des minorités visibles dépasse celui de l'ensemble de la population de 15 ans et plus sur le territoire du CLE de Saint-Michel (63,5% contre 61,6%), mais leur taux d'emploi est légèrement plus bas (52,5% contre 54,2%). À l'échelle des territoires Crémazie, Saint-Michel et Parc-Extension, les taux d'activité des personnes issues des minorités visibles sont plus élevés que ceux de l'ensemble de la population de 15 ans et plus. Sur le territoire de Crémazie, il est d'ailleurs le plus élevé (68,2%) tandis que le taux de chômage est le plus faible en 2006 (12,9%).

Principaux indicateurs économiques des personnes issues des minorités visibles en 2006

	CLE de Saint-Michel						Île de Montréal					
	Total		Hommes		Femmes		Total		Hommes		Femmes	
	N	Δ% 2001-2006	N	Δ% 2001-2006	N	Δ% 2001-2006	N	Δ% 2001-2006	N	Δ% 2001-2006	N	Δ% 2001-2006
<b>Population de 15 ans et plus</b>	<b>44 490</b>	<b>10,8</b>	<b>22 440</b>	<b>9,7</b>	<b>22 045</b>	<b>12,0</b>	<b>349 330</b>	<b>23,4</b>	<b>169 925</b>	<b>22,2</b>	<b>179 405</b>	<b>24,6</b>
Population active	28 235	13,4	16 140	11,1	12 095	16,5	226 595	27,4	121 475	24,5	105 120	31,0
Personnes occupées	23 360	19,2	13 375	17,6	9 985	21,3	193 765	30,6	104 340	28,2	89 425	33,5
Chômeurs	4 880	-7,9	2 770	-12,2	2 110	-1,9	32 820	11,5	17 130	5,9	15 695	18,4
Personnes inactives	16 250	6,5	6 305	6,1	9 950	6,8	122 735	16,6	48 455	16,7	74 280	16,5
Taux d'activité (%)	63,5	1,5	71,9	0,9	54,9	2,2	64,9	2,1	71,5	1,3	58,6	2,9
Taux d'emploi (%)	52,5	3,7	59,6	4,0	45,3	3,5	55,5	3,1	61,4	2,9	49,8	3,3
Taux de chômage (%)	17,3	-4,0	17,2	-4,5	17,4	-3,3	14,5	-2,1	14,1	-2,5	14,9	-1,6
<b>Population de 15 à 29 ans</b>	<b>14 585</b>	<b>11,2</b>	<b>7 095</b>	<b>9,5</b>	<b>7 490</b>	<b>12,8</b>	<b>111 000</b>	<b>17,9</b>	<b>53 705</b>	<b>15,4</b>	<b>57 300</b>	<b>20,3</b>
Population active	8 720	16,9	4 645	15,8	4 080	18,3	65 730	25,1	32 705	19,6	33 030	31,1
Personnes occupées	7 270	26,0	3 845	26,1	3 430	26,3	55 245	28,9	27 500	24,5	27 745	33,5
Chômeurs	1 450	-14,2	800	-16,7	650	-11,0	10 490	8,4	5 205	-1,0	5 280	19,3
Personnes inactives	5 865	3,5	2 450	-0,8	3 410	6,9	45 270	8,7	21 000	9,4	24 275	8,2
Taux d'activité (%)	59,8	2,9	65,5	3,6	54,5	2,5	59,2	3,4	60,9	2,2	57,6	4,7
Taux d'emploi (%)	49,8	5,8	54,2	7,1	45,8	4,9	49,8	4,3	51,2	3,8	48,4	4,8
Taux de chômage (%)	16,6	-6,1	17,2	-6,7	15,9	-5,3	16,0	-2,4	15,9	-3,3	16,0	-1,6
<b>Population de 30 à 44 ans</b>	<b>15 985</b>	<b>3,5</b>	<b>8 575</b>	<b>2,3</b>	<b>7 405</b>	<b>5,0</b>	<b>124 775</b>	<b>22,5</b>	<b>62 770</b>	<b>20,6</b>	<b>62 005</b>	<b>24,5</b>
Population active	11 855	6,2	7 120	3,9	4 730	9,6	95 870	25,0	53 060	21,5	42 810	29,6
Personnes occupées	9 715	11,0	5 835	9,1	3 880	14,1	81 430	28,7	45 280	25,2	36 145	33,4
Chômeurs	2 135	-11,6	1 285	-14,6	850	-6,6	14 445	7,6	7 775	3,8	6 665	12,2
Personnes inactives	4 130	-3,4	1 455	-5,2	2 675	-2,6	28 900	14,9	9 710	15,6	19 190	14,5
Taux d'activité (%)	74,2	1,9	83,0	1,3	63,9	2,7	76,8	1,5	84,5	0,6	69,0	2,7
Taux d'emploi (%)	60,8	4,1	68,0	4,2	52,4	4,2	65,3	3,2	72,1	2,6	58,3	3,9
Taux de chômage (%)	18,0	-3,6	18,0	-4,0	18,0	-3,1	15,1	-2,4	14,7	-2,5	15,6	-2,4
<b>Population de 45 à 64 ans</b>	<b>11 160</b>	<b>22,2</b>	<b>5 625</b>	<b>24,7</b>	<b>5 535</b>	<b>19,8</b>	<b>86 645</b>	<b>28,9</b>	<b>41 865</b>	<b>30,0</b>	<b>44 780</b>	<b>27,9</b>
Population active	7 430	21,7	4 205	19,8	3 225	24,8	61 920	32,3	33 630	32,7	28 290	31,8
Personnes occupées	6 170	24,8	3 545	24,6	2 620	24,8	54 235	33,4	29 620	34,6	24 615	32,1
Chômeurs	1 260	9,1	660	-1,5	605	24,7	7 685	25,1	4 010	20,6	3 675	30,3
Personnes inactives	3 730	23,3	1 420	42,7	2 310	13,5	24 725	21,1	8 230	19,7	16 490	21,7
Taux d'activité (%)	66,6	-0,3	74,8	-3,0	58,3	2,3	71,5	1,9	80,3	1,6	63,2	1,9
Taux d'emploi (%)	55,3	1,1	63,1	0,0	47,3	1,8	62,6	2,1	70,8	2,5	55,0	1,8
Taux de chômage (%)	17,0	-1,9	15,7	-3,4	18,8	0,0	12,4	-0,7	11,9	-1,2	13,0	-0,1
<b>Population de 65 ans et plus</b>	<b>2 755</b>	<b>12,0</b>	<b>1 150</b>	<b>5,5</b>	<b>1 605</b>	<b>16,7</b>	<b>26 910</b>	<b>35,8</b>	<b>11 585</b>	<b>40,3</b>	<b>15 320</b>	<b>32,5</b>
Population active	230	27,8	175	16,7	60	100,0	3 065	74,1	2 075	69,4	995	87,7
Personnes occupées	205	46,4	150	20,0	55	266,7	2 860	81,6	1 940	75,6	915	94,7
Chômeurs	30	-25,0	20	-20,0	0	-100,0	210	16,7	130	8,3	75	25,0
Personnes inactives	2 525	10,5	975	4,3	1 550	14,8	23 835	31,9	9 515	35,3	14 325	29,9
Taux d'activité (%)	8,3	1,0	15,3	1,5	3,7	1,5	11,4	2,5	17,9	3,1	6,5	1,9
Taux d'emploi (%)	7,4	1,7	13,1	1,6	3,4	2,3	10,6	2,7	16,7	3,3	6,0	1,9
Taux de chômage (%)	13,0	-9,2	11,4	-5,3	0,0	-50,0	6,9	-3,3	6,3	-3,5	7,5	-3,8

Source : Statistique Canada, recensements de 2001 et 2006, compilations spéciales. Traitement et analyse : INRS-UCS.

À noter que dans les données sur le lieu de naissance publiées par Statistique Canada, les autochtones ne font pas partie du groupe des personnes issues des minorités visibles. Il est conseillé d'interpréter avec prudence les taux de variation calculés à partir de petits chiffres.

L'âge est une caractéristique importante mettant en évidence des différences entre les principaux indicateurs du marché du travail des personnes issues des minorités visibles sur le territoire du CLE de Saint-Michel. Fait à noter, contrairement aux deux groupes plus âgés, les groupes de 15 à 29 ans et 30 à 44 ans affichent des taux d'activité inférieurs à ceux de l'ensemble de la population de 15 ans et plus sur le territoire du CLE de Saint-Michel (respectivement 59,8% et 74,2% contre 69,8% et 79,7%). La faiblesse du taux d'activité concerne plus particulièrement les femmes, car moins des deux tiers sont actives dans le groupe des 30 à 44 ans (63,9% contre 83% pour les hommes).

Chez les personnes actives issues des minorités visibles du territoire du CLE de Saint-Michel, le taux de chômage des hommes a grandement diminué, tout comme celui des femmes. Il atteint chez ces dernières 17,4%, en baisse de 3,3 points depuis 2001 (14,9% pour l'île, en baisse de 1,6 point). Chez les moins de 65 ans, les hommes de 45 à 64 ans affichent le plus bas taux de chômage (15,7% contre 11,9% pour l'île). Les 30 à 44 ans présentent au contraire, à 18%, le plus haut taux de chômage observé chez les personnes issues des minorités visibles (12,9% pour l'ensemble de la population du territoire du CLE). À Parc-Extension, le taux de chômage est le plus élevé en 2006, particulièrement chez les 45 à 64 ans (23,5% dont 28,2% pour les femmes).

### Principaux indicateurs économiques des personnes issues des minorités visibles en 2006

	CLE de Saint-Michel						Crémazie					
	Total		Hommes		Femmes		Total		Hommes		Femmes	
	N	Δ% 2001-2006	N	Δ% 2001-2006	N	Δ% 2001-2006	N	Δ% 2001-2006	N	Δ% 2001-2006	N	Δ% 2001-2006
<b>Population de 15 ans et plus</b>	<b>44 490</b>	<b>10,8</b>	<b>22 440</b>	<b>9,7</b>	<b>22 045</b>	<b>12,0</b>	<b>11 215</b>	<b>-</b>	<b>5 630</b>	<b>-</b>	<b>5 585</b>	<b>-</b>
Population active	28 235	13,4	16 140	11,1	12 095	16,5	7 650	-	4 315	-	3 335	-
Personnes occupées	23 360	19,2	13 375	17,6	9 985	21,3	6 660	-	3 715	-	2 940	-
Chômeurs	4 880	-7,9	2 770	-12,2	2 110	-1,9	985	-	600	-	390	-
Personnes inactives	16 250	6,5	6 305	6,1	9 950	6,8	3 565	-	1 310	-	2 250	-
Taux d'activité (%)	63,5	1,5	71,9	0,9	54,9	2,2	68,2	-	76,6	-	59,7	-
Taux d'emploi (%)	52,5	3,7	59,6	4,0	45,3	3,5	59,4	-	66,0	-	52,6	-
Taux de chômage (%)	17,3	-4,0	17,2	-4,5	17,4	-3,3	12,9	-	13,9	-	11,7	-
<b>Population de 15 à 29 ans</b>	<b>14 585</b>	<b>11,2</b>	<b>7 095</b>	<b>9,5</b>	<b>7 490</b>	<b>12,8</b>	<b>3 705</b>	<b>-</b>	<b>1 805</b>	<b>-</b>	<b>1 895</b>	<b>-</b>
Population active	8 720	16,9	4 645	15,8	4 080	18,3	2 420	-	1 275	-	1 145	-
Personnes occupées	7 270	26,0	3 845	26,1	3 430	26,3	2 105	-	1 070	-	1 035	-
Chômeurs	1 450	-14,2	800	-16,7	650	-11,0	315	-	205	-	110	-
Personnes inactives	5 865	3,5	2 450	-0,8	3 410	6,9	1 285	-	530	-	750	-
Taux d'activité (%)	59,8	2,9	65,5	3,6	54,5	2,5	65,3	-	70,6	-	60,3	-
Taux d'emploi (%)	49,8	5,8	54,2	7,1	45,8	4,9	56,8	-	59,3	-	54,5	-
Taux de chômage (%)	16,6	-6,1	17,2	-6,7	15,9	-5,3	13,0	-	16,1	-	9,6	-
<b>Population de 30 à 44 ans</b>	<b>15 985</b>	<b>3,5</b>	<b>8 575</b>	<b>2,3</b>	<b>7 405</b>	<b>5,0</b>	<b>4 080</b>	<b>-</b>	<b>2 190</b>	<b>-</b>	<b>1 885</b>	<b>-</b>
Population active	11 855	6,2	7 120	3,9	4 730	9,6	3 210	-	1 910	-	1 290	-
Personnes occupées	9 715	11,0	5 835	9,1	3 880	14,1	2 750	-	1 630	-	1 125	-
Chômeurs	2 135	-11,6	1 285	-14,6	850	-6,6	450	-	280	-	170	-
Personnes inactives	4 130	-3,4	1 455	-5,2	2 675	-2,6	875	-	280	-	595	-
Taux d'activité (%)	74,2	1,9	83,0	1,3	63,9	2,7	78,7	-	87,2	-	68,3	-
Taux d'emploi (%)	60,8	4,1	68,0	4,2	52,4	4,2	67,4	-	74,4	-	59,5	-
Taux de chômage (%)	18,0	-3,6	18,0	-4,0	18,0	-3,1	14,0	-	14,7	-	13,2	-
<b>Population de 45 à 64 ans</b>	<b>11 160</b>	<b>22,2</b>	<b>5 625</b>	<b>24,7</b>	<b>5 535</b>	<b>19,8</b>	<b>2 700</b>	<b>-</b>	<b>1 360</b>	<b>-</b>	<b>1 340</b>	<b>-</b>
Population active	7 430	21,7	4 205	19,8	3 225	24,8	1 950	-	1 075	-	880	-
Personnes occupées	6 170	24,8	3 545	24,6	2 620	24,8	1 735	-	960	-	775	-
Chômeurs	1 260	9,1	660	-1,5	605	24,7	215	-	110	-	105	-
Personnes inactives	3 730	23,3	1 420	42,7	2 310	13,5	750	-	285	-	465	-
Taux d'activité (%)	66,6	-0,3	74,8	-3,0	58,3	2,3	72,2	-	79,0	-	65,4	-
Taux d'emploi (%)	55,3	1,1	63,1	0,0	47,3	1,8	64,3	-	70,6	-	57,6	-
Taux de chômage (%)	17,0	-1,9	15,7	-3,4	18,8	0,0	11,0	-	10,2	-	11,9	-
<b>Population de 65 ans et plus</b>	<b>2 755</b>	<b>12,0</b>	<b>1 150</b>	<b>5,5</b>	<b>1 605</b>	<b>16,7</b>	<b>725</b>	<b>-</b>	<b>275</b>	<b>-</b>	<b>455</b>	<b>-</b>
Population active	230	27,8	175	16,7	60	100,0	75	-	55	-	15	-
Personnes occupées	205	46,4	150	20,0	55	266,7	65	-	50	-	10	-
Chômeurs	30	-25,0	20	-20,0	0	-100,0	0	-	0	-	0	-
Personnes inactives	2 525	10,5	975	4,3	1 550	14,8	655	-	215	-	440	-
Taux d'activité (%)	8,3	1,0	15,3	1,5	3,7	1,5	10,3	-	20,0	-	3,3	-
Taux d'emploi (%)	7,4	1,7	13,1	1,6	3,4	2,3	9,0	-	18,2	-	2,2	-
Taux de chômage (%)	13,0	-9,2	11,4	-5,3	0,0	-50,0	0,0	-	0,0	-	0,0	-

Source : Statistique Canada, recensements de 2001 et 2006, compilations spéciales. Traitement et analyse : INRS-UCS.

- : non disponible.

À noter que dans les données sur le lieu de naissance publiées par Statistique Canada, les autochtones ne font pas partie du groupe des personnes issues des minorités visibles. Il est conseillé d'interpréter avec prudence les taux de variation calculés à partir de petits chiffres.

## Principaux indicateurs économiques des personnes issues des minorités visibles en 2006

	CLE de Saint-Michel						Saint-Michel					
	Total		Hommes		Femmes		Total		Hommes		Femmes	
	N	Δ% 2001-2006	N	Δ% 2001-2006	N	Δ% 2001-2006	N	Δ% 2001-2006	N	Δ% 2001-2006	N	Δ% 2001-2006
<b>Population de 15 ans et plus</b>	<b>44 490</b>	<b>10,8</b>	<b>22 440</b>	<b>9,7</b>	<b>22 045</b>	<b>12,0</b>	<b>16 985</b>	<b>-</b>	<b>8 055</b>	<b>-</b>	<b>8 930</b>	<b>-</b>
Population active	28 235	13,4	16 140	11,1	12 095	16,5	11 015	-	5 875	-	5 140	-
Personnes occupées	23 360	19,2	13 375	17,6	9 985	21,3	9 155	-	4 900	-	4 255	-
Chômeurs	4 880	-7,9	2 770	-12,2	2 110	-1,9	1 855	-	975	-	880	-
Personnes inactives	16 250	6,5	6 305	6,1	9 950	6,8	5 970	-	2 185	-	3 790	-
Taux d'activité (%)	63,5	1,5	71,9	0,9	54,9	2,2	64,9	-	72,9	-	57,6	-
Taux d'emploi (%)	52,5	3,7	59,6	4,0	45,3	3,5	53,9	-	60,8	-	47,7	-
Taux de chômage (%)	17,3	-4,0	17,2	-4,5	17,4	-3,3	16,8	-	16,6	-	17,1	-
<b>Population de 15 à 29 ans</b>	<b>14 585</b>	<b>11,2</b>	<b>7 095</b>	<b>9,5</b>	<b>7 490</b>	<b>12,8</b>	<b>5 560</b>	<b>-</b>	<b>2 650</b>	<b>-</b>	<b>2 915</b>	<b>-</b>
Population active	8 720	16,9	4 645	15,8	4 080	18,3	3 340	-	1 705	-	1 635	-
Personnes occupées	7 270	26,0	3 845	26,1	3 430	26,3	2 715	-	1 395	-	1 320	-
Chômeurs	1 450	-14,2	800	-16,7	650	-11,0	625	-	310	-	315	-
Personnes inactives	5 865	3,5	2 450	-0,8	3 410	6,9	2 220	-	945	-	1 275	-
Taux d'activité (%)	59,8	2,9	65,5	3,6	54,5	2,5	60,0	-	64,3	-	56,1	-
Taux d'emploi (%)	49,8	5,8	54,2	7,1	45,8	4,9	48,8	-	52,6	-	45,3	-
Taux de chômage (%)	16,6	-6,1	17,2	-6,7	15,9	-5,3	18,7	-	18,2	-	19,3	-
<b>Population de 30 à 44 ans</b>	<b>15 985</b>	<b>3,5</b>	<b>8 575</b>	<b>2,3</b>	<b>7 405</b>	<b>5,0</b>	<b>5 925</b>	<b>-</b>	<b>3 025</b>	<b>-</b>	<b>2 900</b>	<b>-</b>
Population active	11 855	6,2	7 120	3,9	4 730	9,6	4 560	-	2 545	-	2 010	-
Personnes occupées	9 715	11,0	5 835	9,1	3 880	14,1	3 805	-	2 105	-	1 700	-
Chômeurs	2 135	-11,6	1 285	-14,6	850	-6,6	755	-	445	-	310	-
Personnes inactives	4 130	-3,4	1 455	-5,2	2 675	-2,6	1 365	-	480	-	885	-
Taux d'activité (%)	74,2	1,9	83,0	1,3	63,9	2,7	77,0	-	84,1	-	69,3	-
Taux d'emploi (%)	60,8	4,1	68,0	4,2	52,4	4,2	64,2	-	69,6	-	58,6	-
Taux de chômage (%)	18,0	-3,6	18,0	-4,0	18,0	-3,1	16,6	-	17,5	-	15,4	-
<b>Population de 45 à 64 ans</b>	<b>11 160</b>	<b>22,2</b>	<b>5 625</b>	<b>24,7</b>	<b>5 535</b>	<b>19,8</b>	<b>4 400</b>	<b>-</b>	<b>1 940</b>	<b>-</b>	<b>2 465</b>	<b>-</b>
Population active	7 430	21,7	4 205	19,8	3 225	24,8	2 990	-	1 535	-	1 455	-
Personnes occupées	6 170	24,8	3 545	24,6	2 620	24,8	2 535	-	1 315	-	1 215	-
Chômeurs	1 260	9,1	660	-1,5	605	24,7	460	-	215	-	250	-
Personnes inactives	3 730	23,3	1 420	42,7	2 310	13,5	1 405	-	405	-	1 005	-
Taux d'activité (%)	66,6	-0,3	74,8	-3,0	58,3	2,3	68,0	-	79,3	-	59,1	-
Taux d'emploi (%)	55,3	1,1	63,1	0,0	47,3	1,8	57,6	-	68,0	-	49,4	-
Taux de chômage (%)	17,0	-1,9	15,7	-3,4	18,8	0,0	15,4	-	14,0	-	17,2	-
<b>Population de 65 ans et plus</b>	<b>2 755</b>	<b>12,0</b>	<b>1 150</b>	<b>5,5</b>	<b>1 605</b>	<b>16,7</b>	<b>1 100</b>	<b>-</b>	<b>445</b>	<b>-</b>	<b>655</b>	<b>-</b>
Population active	230	27,8	175	16,7	60	100,0	115	-	90	-	25	-
Personnes occupées	205	46,4	150	20,0	55	266,7	105	-	85	-	20	-
Chômeurs	30	-25,0	20	-20,0	0	-100,0	15	-	10	-	0	-
Personnes inactives	2 525	10,5	975	4,3	1 550	14,8	980	-	355	-	630	-
Taux d'activité (%)	8,3	1,0	15,3	1,5	3,7	1,5	10,5	-	20,0	-	3,8	-
Taux d'emploi (%)	7,4	1,7	13,1	1,6	3,4	2,3	9,5	-	18,9	-	3,1	-
Taux de chômage (%)	13,0	-9,2	11,4	-5,3	0,0	-50,0	13,0	-	11,1	-	0,0	-

Source : Statistique Canada, recensements de 2001 et 2006, compilations spéciales. Traitement et analyse : INRS-UCS.

-: non disponible.

À noter que dans les données sur le lieu de naissance publiées par Statistique Canada, les autochtones ne font pas partie du groupe des personnes issues des minorités visibles.

Il est conseillé d'interpréter avec prudence les taux de variation calculés à partir de petits chiffres.

Principaux indicateurs économiques des personnes issues des minorités visibles en 2006

	CLE de Saint-Michel						Parc-Extension					
	Total		Hommes		Femmes		Total		Hommes		Femmes	
	N	Δ% 2001-2006	N	Δ% 2001-2006	N	Δ% 2001-2006	N	Δ% 2001-2006	N	Δ% 2001-2006	N	Δ% 2001-2006
<b>Population de 15 ans et plus</b>	<b>44 490</b>	<b>10,8</b>	<b>22 440</b>	<b>9,7</b>	<b>22 045</b>	<b>12,0</b>	<b>16 285</b>	-	<b>8 755</b>	-	<b>7 530</b>	-
Population active	28 235	13,4	16 140	11,1	12 095	16,5	9 575	-	5 945	-	3 625	-
Personnes occupées	23 360	19,2	13 375	17,6	9 985	21,3	7 540	-	4 755	-	2 785	-
Chômeurs	4 880	-7,9	2 770	-12,2	2 110	-1,9	2 035	-	1 190	-	845	-
Personnes inactives	16 250	6,5	6 305	6,1	9 950	6,8	6 715	-	2 805	-	3 905	-
Taux d'activité (%)	63,5	1,5	71,9	0,9	54,9	2,2	58,8	-	67,9	-	48,1	-
Taux d'emploi (%)	52,5	3,7	59,6	4,0	45,3	3,5	46,3	-	54,3	-	37,0	-
Taux de chômage (%)	17,3	-4,0	17,2	-4,5	17,4	-3,3	21,3	-	20,0	-	23,3	-
<b>Population de 15 à 29 ans</b>	<b>14 585</b>	<b>11,2</b>	<b>7 095</b>	<b>9,5</b>	<b>7 490</b>	<b>12,8</b>	<b>5 320</b>	-	<b>2 640</b>	-	<b>2 675</b>	-
Population active	8 720	16,9	4 645	15,8	4 080	18,3	2 960	-	1 660	-	1 295	-
Personnes occupées	7 270	26,0	3 845	26,1	3 430	26,3	2 445	-	1 375	-	1 070	-
Chômeurs	1 450	-14,2	800	-16,7	650	-11,0	505	-	285	-	220	-
Personnes inactives	5 865	3,5	2 450	-0,8	3 410	6,9	2 360	-	975	-	1 380	-
Taux d'activité (%)	59,8	2,9	65,5	3,6	54,5	2,5	55,7	-	62,9	-	48,4	-
Taux d'emploi (%)	49,8	5,8	54,2	7,1	45,8	4,9	46,0	-	52,1	-	40,0	-
Taux de chômage (%)	16,6	-6,1	17,2	-6,7	15,9	-5,3	17,1	-	17,2	-	17,0	-
<b>Population de 30 à 44 ans</b>	<b>15 985</b>	<b>3,5</b>	<b>8 575</b>	<b>2,3</b>	<b>7 405</b>	<b>5,0</b>	<b>5 980</b>	-	<b>3 360</b>	-	<b>2 620</b>	-
Population active	11 855	6,2	7 120	3,9	4 730	9,6	4 090	-	2 660	-	1 425	-
Personnes occupées	9 715	11,0	5 835	9,1	3 880	14,1	3 155	-	2 100	-	1 060	-
Chômeurs	2 135	-11,6	1 285	-14,6	850	-6,6	930	-	565	-	370	-
Personnes inactives	4 130	-3,4	1 455	-5,2	2 675	-2,6	1 895	-	695	-	1 195	-
Taux d'activité (%)	74,2	1,9	83,0	1,3	63,9	2,7	68,4	-	79,2	-	54,4	-
Taux d'emploi (%)	60,8	4,1	68,0	4,2	52,4	4,2	52,8	-	62,5	-	40,5	-
Taux de chômage (%)	18,0	-3,6	18,0	-4,0	18,0	-3,1	22,7	-	21,2	-	26,0	-
<b>Population de 45 à 64 ans</b>	<b>11 160</b>	<b>22,2</b>	<b>5 625</b>	<b>24,7</b>	<b>5 535</b>	<b>19,8</b>	<b>4 060</b>	-	<b>2 330</b>	-	<b>1 730</b>	-
Population active	7 430	21,7	4 205	19,8	3 225	24,8	2 485	-	1 595	-	885	-
Personnes occupées	6 170	24,8	3 545	24,6	2 620	24,8	1 900	-	1 265	-	635	-
Chômeurs	1 260	9,1	660	-1,5	605	24,7	585	-	335	-	250	-
Personnes inactives	3 730	23,3	1 420	42,7	2 310	13,5	1 575	-	730	-	845	-
Taux d'activité (%)	66,6	-0,3	74,8	-3,0	58,3	2,3	61,2	-	68,6	-	51,0	-
Taux d'emploi (%)	55,3	1,1	63,1	0,0	47,3	1,8	46,8	-	54,4	-	36,6	-
Taux de chômage (%)	17,0	-1,9	15,7	-3,4	18,8	0,0	23,5	-	21,0	-	28,2	-
<b>Population de 65 ans et plus</b>	<b>2 755</b>	<b>12,0</b>	<b>1 150</b>	<b>5,5</b>	<b>1 605</b>	<b>16,7</b>	<b>930</b>	-	<b>430</b>	-	<b>500</b>	-
Population active	230	27,8	175	16,7	60	100,0	45	-	25	-	20	-
Personnes occupées	205	46,4	150	20,0	55	266,7	35	-	15	-	15	-
Chômeurs	30	-25,0	20	-20,0	0	-100,0	10	-	10	-	0	-
Personnes inactives	2 525	10,5	975	4,3	1 550	14,8	885	-	405	-	480	-
Taux d'activité (%)	8,3	1,0	15,3	1,5	3,7	1,5	4,8	-	5,8	-	4,0	-
Taux d'emploi (%)	7,4	1,7	13,1	1,6	3,4	2,3	3,8	-	3,5	-	3,0	-
Taux de chômage (%)	13,0	-9,2	11,4	-5,3	0,0	-50,0	22,2	-	40,0	-	0,0	-

Source : Statistique Canada, recensements de 2001 et 2006, compilations spéciales. Traitement et analyse : INRS-UCS.  
- : non disponible.

À noter que dans les données sur le lieu de naissance publiées par Statistique Canada, les autochtones ne font pas partie du groupe des personnes issues des minorités visibles. Il est conseillé d'interpréter avec prudence les taux de variation calculés à partir de petits chiffres.

Dans cette section, les indicateurs économiques des personnes issues des minorités visibles nées au Canada sont comparés avec ceux des personnes issues des minorités visibles nées hors Canada.

Parmi les personnes actives issues des minorités visibles et âgées de 15 ans et plus sur le territoire du CLE de Saint-Michel en 2006, 3 080 sont nées au Canada et 25 155 sont nées hors Canada. Les hommes sont plus nombreux que les femmes dans la population active, surtout chez les personnes nées hors Canada (57,9%).

Sur le territoire du CLE de Saint-Michel, le taux d'activité des personnes issues des minorités visibles et nées au Canada est inférieur à celui de celles nées hors Canada (60,8% contre 63,8%), tout comme

le taux d'emploi (52,4% contre 54,5%). Il convient cependant de préciser que la grande majorité de celles nées au Canada sont âgées de moins de 29 ans, donc plus susceptibles d'être aux études.

La situation sur le marché du travail des jeunes de 15 à 29 ans nés au Canada est plus favorable que celle des autres jeunes issus des minorités visibles du territoire du CLE de Saint-Michel puisque leur taux de chômage est inférieur (15,1% contre 17,3%), mais supérieur à celui des jeunes issus des minorités visibles nés au Canada de l'ensemble de l'île (14%). À l'inverse, chez les 30 à 44 ans, ceux qui sont nés au Canada présentent des taux d'activité et de chômage de 78,8% et 4,9% contre 74% et 18,4% pour ceux nés hors Canada.

	CLE de Saint-Michel			Île de Montréal		
	Total	Hommes	Femmes	Total	Hommes	Femmes
	<b>Principaux indicateurs économiques des personnes issues des minorités visibles nées au Canada en 2006</b>					
<b>Population de 15 ans et plus</b>	<b>5 065</b>	<b>2 595</b>	<b>2 470</b>	<b>50 215</b>	<b>24 620</b>	<b>25 595</b>
Population active	3 080	1 590	1 490	32 300	15 835	16 465
Personnes occupées	2 655	1 335	1 320	28 295	13 755	14 540
Chômeurs	425	255	170	4 005	2 080	1 920
Personnes inactives	1 985	1 005	980	17 920	8 790	9 130
Taux d'activité (%)	60,8	61,3	60,3	64,3	64,3	64,3
Taux d'emploi (%)	52,4	51,4	53,4	56,3	55,9	56,8
Taux de chômage (%)	13,8	16,0	11,4	12,4	13,1	11,7
<b>Population de 15 à 29 ans</b>	<b>4 315</b>	<b>2 230</b>	<b>2 085</b>	<b>37 555</b>	<b>18 395</b>	<b>19 165</b>
Population active	2 555	1 310	1 245	22 890	10 915	11 975
Personnes occupées	2 170	1 090	1 080	19 690	9 275	10 415
Chômeurs	385	220	165	3 200	1 640	1 560
Personnes inactives	1 760	920	840	14 665	7 475	7 190
Taux d'activité (%)	59,2	58,7	59,7	60,9	59,3	62,5
Taux d'emploi (%)	50,3	48,9	51,8	52,4	50,4	54,3
Taux de chômage (%)	15,1	16,8	13,3	14,0	15,0	13,0
<b>Population de 30 à 44 ans</b>	<b>520</b>	<b>260</b>	<b>265</b>	<b>8 795</b>	<b>4 475</b>	<b>4 325</b>
Population active	410	225	190	7 510	3 950	3 560
Personnes occupées	390	195	190	6 925	3 645	3 285
Chômeurs	20	20	0	585	305	275
Personnes inactives	110	35	75	1 285	520	760
Taux d'activité (%)	78,8	86,5	73,1	85,4	88,4	82,4
Taux d'emploi (%)	75,0	75,0	73,1	78,8	81,5	76,0
Taux de chômage (%)	4,9	8,9	0,0	7,8	7,7	7,7
<b>Population de 45 à 64 ans</b>	<b>130</b>	<b>60</b>	<b>70</b>	<b>2 415</b>	<b>1 140</b>	<b>1 270</b>
Population active	100	50	45	1 705	830	870
Personnes occupées	85	40	40	1 500	710	790
Chômeurs	15	0	10	200	115	80
Personnes inactives	30	10	25	705	310	400
Taux d'activité (%)	76,9	83,3	64,3	70,7	72,8	68,5
Taux d'emploi (%)	65,4	66,7	57,1	62,2	62,3	62,2
Taux de chômage (%)	15,0	0,0	22,2	11,7	13,9	9,2
<b>Population de 65 ans et plus</b>	<b>95</b>	<b>45</b>	<b>50</b>	<b>1 450</b>	<b>615</b>	<b>835</b>
Population active	15	0	10	190	135	55
Personnes occupées	15	0	0	175	125	55
Chômeurs	0	0	0	15	10	0
Personnes inactives	80	40	45	1 255	475	780
Taux d'activité (%)	15,8	0,0	20,0	13,1	22,0	6,6
Taux d'emploi (%)	15,8	0,0	0,0	12,1	20,3	6,6
Taux de chômage (%)	0,0	0,0	0,0	7,9	7,4	0,0

Source : Statistique Canada, recensement de 2006, compilations spéciales. Traitement et analyse : INRS-UCS.  
À noter que dans les données sur le lieu de naissance publiées par Statistique Canada, les autochtones ne font pas partie du groupe des personnes issues des minorités visibles.  
Il est conseillé d'interpréter avec prudence les taux calculés à partir de petits chiffres.

	CLE de Saint-Michel			Île de Montréal		
	Total	Hommes	Femmes	Total	Hommes	Femmes
	<b>Principaux indicateurs économiques des personnes issues des minorités visibles nées hors Canada en 2006</b>					
<b>Population de 15 ans et plus</b>	<b>39 425</b>	<b>19 845</b>	<b>19 575</b>	<b>299 110</b>	<b>145 300</b>	<b>153 805</b>
Population active	25 155	14 555	10 605	194 290	105 640	88 655
Personnes occupées	20 705	12 035	8 670	165 470	90 590	74 880
Chômeurs	4 450	2 515	1 935	28 825	15 045	13 775
Personnes inactives	14 270	5 300	8 970	104 820	39 665	65 155
Taux d'activité (%)	63,8	73,3	54,2	65,0	72,7	57,6
Taux d'emploi (%)	52,5	60,6	44,3	55,3	62,3	48,7
Taux de chômage (%)	17,7	17,3	18,2	14,8	14,2	15,5
<b>Population de 15 à 29 ans</b>	<b>10 270</b>	<b>4 865</b>	<b>5 405</b>	<b>73 445</b>	<b>35 305</b>	<b>38 135</b>
Population active	6 165	3 335	2 835	42 840	21 785	21 050
Personnes occupées	5 100	2 750	2 350	35 550	18 220	17 330
Chômeurs	1 065	580	485	7 290	3 565	3 720
Personnes inactives	4 105	1 535	2 570	30 605	13 520	17 080
Taux d'activité (%)	60,0	68,6	52,5	58,3	61,7	55,2
Taux d'emploi (%)	49,7	56,5	43,5	48,4	51,6	45,4
Taux de chômage (%)	17,3	17,4	17,1	17,0	16,4	17,7
<b>Population de 30 à 44 ans</b>	<b>15 460</b>	<b>8 315</b>	<b>7 145</b>	<b>115 980</b>	<b>58 295</b>	<b>57 685</b>
Population active	11 440	6 900	4 540	88 365	49 110	39 250
Personnes occupées	9 325	5 635	3 690	74 505	41 640	32 865
Chômeurs	2 110	1 260	850	13 860	7 470	6 390
Personnes inactives	4 020	1 420	2 600	27 620	9 185	18 430
Taux d'activité (%)	74,0	83,0	63,5	76,2	84,2	68,0
Taux d'emploi (%)	60,3	67,8	51,6	64,2	71,4	57,0
Taux de chômage (%)	18,4	18,3	18,7	15,7	15,2	16,3
<b>Population de 45 à 64 ans</b>	<b>11 030</b>	<b>5 565</b>	<b>5 465</b>	<b>84 230</b>	<b>40 725</b>	<b>43 510</b>
Population active	7 330	4 155	3 180	60 215	32 800	27 415
Personnes occupées	6 080	3 505	2 585	52 730	28 910	23 820
Chômeurs	1 245	650	590	7 480	3 890	3 590
Personnes inactives	3 695	1 410	2 290	24 015	7 920	16 090
Taux d'activité (%)	66,5	74,7	58,2	71,5	80,5	63,0
Taux d'emploi (%)	55,1	63,0	47,3	62,6	71,0	54,8
Taux de chômage (%)	17,0	15,6	18,6	12,4	11,9	13,1
<b>Population de 65 ans et plus</b>	<b>2 660</b>	<b>1 105</b>	<b>1 560</b>	<b>25 455</b>	<b>10 975</b>	<b>14 485</b>
Population active	215	165	55	2 875	1 940	935
Personnes occupées	195	150	40	2 680	1 815	865
Chômeurs	25	20	10	195	115	75
Personnes inactives	2 445	935	1 505	22 580	9 035	13 545
Taux d'activité (%)	8,1	15,0	3,5	11,3	17,7	6,5
Taux d'emploi (%)	7,3	13,6	2,6	10,5	16,5	6,0
Taux de chômage (%)	11,6	12,1	18,2	6,8	5,9	8,0

Source : Statistique Canada, recensement de 2006, compilations spéciales. Traitement et analyse : INRS-UCS.  
À noter que dans les données sur le lieu de naissance publiées par Statistique Canada, les autochtones ne font pas partie du groupe des personnes issues des minorités visibles.  
Il est conseillé d'interpréter avec prudence les taux calculés à partir de petits chiffres.

Principaux indicateurs économiques des personnes issues des minorités visibles nées au Canada en 2006

	CLE de Saint-Michel			Crémazie			Saint-Michel			Parc-Extension		
	Total	Hommes	Femmes	Total	Hommes	Femmes	Total	Hommes	Femmes	Total	Hommes	Femmes
<b>Population de 15 ans et plus</b>	<b>5 065</b>	<b>2 595</b>	<b>2 470</b>	<b>1 410</b>	<b>735</b>	<b>670</b>	<b>2 320</b>	<b>1 190</b>	<b>1 130</b>	<b>1 340</b>	<b>665</b>	<b>670</b>
Population active	3 080	1 590	1 490	860	455	400	1 360	735	625	855	395	465
Personnes occupées	2 655	1 335	1 320	750	380	370	1 150	605	540	755	345	405
Chômeurs	425	255	170	105	75	30	215	130	85	100	45	55
Personnes inactives	1 985	1 005	980	545	275	265	955	455	500	480	275	210
Taux d'activité (%)	60,8	61,3	60,3	61,2	61,9	59,7	58,7	61,8	55,3	63,8	59,0	69,4
Taux d'emploi (%)	52,4	51,4	53,4	53,4	51,7	55,2	49,7	50,8	47,8	56,3	51,5	60,4
Taux de chômage (%)	13,8	16,0	11,4	12,2	16,5	7,5	15,8	17,7	13,6	11,7	11,4	11,8
<b>Population de 15 à 29 ans</b>	<b>4 315</b>	<b>2 230</b>	<b>2 085</b>	<b>1 175</b>	<b>635</b>	<b>540</b>	<b>2 015</b>	<b>1 045</b>	<b>975</b>	<b>1 125</b>	<b>550</b>	<b>570</b>
Population active	2 555	1 310	1 245	705	370	335	1 155	620	535	695	315	380
Personnes occupées	2 170	1 090	1 080	610	310	300	955	510	445	605	275	330
Chômeurs	385	220	165	100	65	30	200	110	85	85	45	45
Personnes inactives	1 760	920	840	465	260	205	860	425	440	430	240	195
Taux d'activité (%)	59,2	58,7	59,7	60,0	58,3	62,0	57,3	59,6	54,9	61,8	57,3	66,1
Taux d'emploi (%)	50,3	48,9	51,8	51,9	48,8	55,6	47,4	49,0	45,6	53,8	50,0	57,4
Taux de chômage (%)	15,1	16,8	13,3	14,2	17,6	9,0	17,3	17,7	15,9	12,2	14,3	11,8
<b>Population de 30 à 44 ans</b>	<b>520</b>	<b>260</b>	<b>265</b>	<b>185</b>	<b>80</b>	<b>95</b>	<b>190</b>	<b>90</b>	<b>100</b>	<b>150</b>	<b>85</b>	<b>65</b>
Population active	410	225	190	130	70	55	150	75	75	130	75	55
Personnes occupées	390	195	190	115	60	55	145	65	75	125	70	55
Chômeurs	20	20	0	0	10	0	10	15	0	10	0	0
Personnes inactives	110	35	75	55	15	40	35	10	20	25	15	10
Taux d'activité (%)	78,8	86,5	73,1	72,2	82,4	57,9	78,9	83,3	75,0	83,9	88,2	84,6
Taux d'emploi (%)	75,0	75,0	73,1	63,9	70,6	57,9	76,3	72,2	75,0	80,6	82,4	84,6
Taux de chômage (%)	4,9	8,9	0,0	0,0	14,3	0,0	6,7	20,0	0,0	7,7	0,0	0,0
<b>Population de 45 à 64 ans</b>	<b>130</b>	<b>60</b>	<b>70</b>	<b>20</b>	<b>0</b>	<b>10</b>	<b>75</b>	<b>45</b>	<b>30</b>	<b>35</b>	<b>10</b>	<b>30</b>
Population active	100	50	45	10	0	10	55	40	15	35	10	25
Personnes occupées	85	40	40	15	0	0	45	30	15	20	10	15
Chômeurs	15	0	10	0	0	0	0	10	0	10	0	10
Personnes inactives	30	10	25	10	0	10	20	10	15	0	10	0
Taux d'activité (%)	76,9	83,3	64,3	50,0	0,0	0,0	73,3	88,9	50,0	87,5	0,0	83,3
Taux d'emploi (%)	65,4	66,7	57,1	75,0	0,0	0,0	60,0	66,7	50,0	50,0	0,0	50,0
Taux de chômage (%)	15,0	0,0	22,2	0,0	0,0	0,0	0,0	25,0	0,0	28,6	0,0	40,0
<b>Population de 65 ans et plus</b>	<b>95</b>	<b>45</b>	<b>50</b>	<b>35</b>	<b>10</b>	<b>25</b>	<b>35</b>	<b>10</b>	<b>25</b>	<b>25</b>	<b>20</b>	<b>10</b>
Population active	15	0	10	10	0	10	0	0	0	0	0	0
Personnes occupées	15	0	0	10	0	10	0	0	0	0	0	0
Chômeurs	0	0	0	0	0	0	0	0	0	0	0	0
Personnes inactives	80	40	45	20	0	15	35	15	20	20	20	0
Taux d'activité (%)	15,8	0,0	20,0	28,6	0,0	40,0	0,0	0,0	0,0	0,0	0,0	0,0
Taux d'emploi (%)	15,8	0,0	0,0	28,6	0,0	40,0	0,0	0,0	0,0	0,0	0,0	0,0
Taux de chômage (%)	0,0	0,0	0,0	0,0	0,0	0,0	0,0	0,0	0,0	0,0	0,0	0,0

Source : Statistique Canada, recensement de 2006, compilations spéciales. Traitement et analyse : INRS-UCS.  
À noter que dans les données sur le lieu de naissance publiées par Statistique Canada, les autochtones ne font pas partie du groupe des personnes issues des minorités visibles.  
Il est conseillé d'interpréter avec prudence les taux calculés à partir de petits chiffres.

## Principaux indicateurs économiques des personnes issues des minorités visibles nées hors Canada en 2006

	CLE de Saint-Michel			Crémazie			Saint-Michel			Parc-Extension		
	Total	Hommes	Femmes	Total	Hommes	Femmes	Total	Hommes	Femmes	Total	Hommes	Femmes
<b>Population de 15 ans et plus</b>	<b>39 425</b>	<b>19 845</b>	<b>19 575</b>	<b>9 805</b>	<b>4 890</b>	<b>4 915</b>	<b>14 670</b>	<b>6 865</b>	<b>7 800</b>	<b>14 945</b>	<b>8 085</b>	<b>6 860</b>
Population active	25 155	14 555	10 605	6 785	3 860	2 930	9 650	5 140	4 510	8 715	5 550	3 165
Personnes occupées	20 705	12 035	8 670	5 910	3 335	2 575	8 010	4 295	3 715	6 785	4 410	2 375
Chômeurs	4 450	2 515	1 935	880	520	355	1 640	845	795	1 935	1 145	7 85
Personnes inactives	14 270	5 300	8 970	3 015	1 035	1 985	5 015	1 725	3 290	6 235	2 535	3 -700
Taux d'activité (%)	63,8	73,3	54,2	69,2	78,9	59,6	65,8	74,8	57,8	58,3	68,6	46,1
Taux d'emploi (%)	52,5	60,6	44,3	60,3	68,1	52,4	54,6	62,5	47,6	45,4	54,5	34,6
Taux de chômage (%)	17,7	17,3	18,2	13,0	13,5	12,1	17,0	16,4	17,6	22,2	20,6	24,8
<b>Population de 15 à 29 ans</b>	<b>10 270</b>	<b>4 865</b>	<b>5 405</b>	<b>2 535</b>	<b>1 175</b>	<b>1 360</b>	<b>3 545</b>	<b>1 605</b>	<b>1 940</b>	<b>4 190</b>	<b>2 085</b>	<b>2 105</b>
Population active	6 165	3 335	2 835	1 715	900	815	2 190	1 085	1 105	2 265	1 350	915
Personnes occupées	5 100	2 750	2 350	1 495	765	735	1 760	890	875	1 845	1 100	740
Chômeurs	1 065	580	485	215	140	80	425	195	230	425	245	175
Personnes inactives	4 105	1 535	2 570	820	270	545	1 355	520	835	1 930	740	1 185
Taux d'activité (%)	60,0	68,6	52,5	67,8	76,6	59,9	61,8	67,4	57,0	54,1	64,7	43,5
Taux d'emploi (%)	49,7	56,5	43,5	59,1	65,1	54,0	49,6	55,3	45,1	44,0	52,8	35,2
Taux de chômage (%)	17,3	17,4	17,1	12,5	15,6	9,8	19,4	18,0	20,8	18,8	18,1	19,1
<b>Population de 30 à 44 ans</b>	<b>15 460</b>	<b>8 315</b>	<b>7 145</b>	<b>3 900</b>	<b>2 105</b>	<b>1 795</b>	<b>5 735</b>	<b>2 935</b>	<b>2 800</b>	<b>5 825</b>	<b>3 270</b>	<b>2 555</b>
Population active	11 440	6 900	4 540	3 075	1 840	1 240	4 405	2 465	1 935	3 955	2 590	1 365
Personnes occupées	9 325	5 635	3 690	2 635	1 565	1 070	3 660	2 035	1 625	3 030	2 030	1 000
Chômeurs	2 110	1 260	850	445	275	170	745	430	315	925	560	365
Personnes inactives	4 020	1 420	2 600	820	265	555	1 325	465	860	1 870	685	1 185
Taux d'activité (%)	74,0	83,0	63,5	78,9	87,4	69,3	76,8	84,0	69,2	67,8	79,1	53,4
Taux d'emploi (%)	60,3	67,8	51,6	67,7	74,3	59,8	63,8	69,3	58,1	52,0	62,0	39,1
Taux de chômage (%)	18,4	18,3	18,7	14,5	14,9	13,7	16,9	17,4	16,3	23,4	21,6	26,7
<b>Population de 45 à 64 ans</b>	<b>11 030</b>	<b>5 565</b>	<b>5 465</b>	<b>2 680</b>	<b>1 350</b>	<b>1 330</b>	<b>4 325</b>	<b>1 890</b>	<b>2 430</b>	<b>4 025</b>	<b>2 315</b>	<b>1 705</b>
Population active	7 330	4 155	3 180	1 940	1 065	875	2 940	1 495	1 440	2 455	1 595	860
Personnes occupées	6 080	3 505	2 585	1 720	955	765	2 480	1 285	1 200	1 875	1 260	615
Chômeurs	1 245	650	590	215	110	105	455	210	250	575	335	245
Personnes inactives	3 695	1 410	2 290	745	285	455	1 385	395	985	1 570	725	845
Taux d'activité (%)	66,5	74,7	58,2	72,4	78,9	65,8	68,0	78,9	59,3	61,0	68,8	50,4
Taux d'emploi (%)	55,1	63,0	47,3	64,2	70,7	57,5	57,3	67,8	49,4	46,6	54,3	36,1
Taux de chômage (%)	17,0	15,6	18,6	11,1	10,3	12,0	15,5	14,0	17,4	23,4	21,0	28,5
<b>Population de 65 ans et plus</b>	<b>2 660</b>	<b>1 105</b>	<b>1 560</b>	<b>695</b>	<b>265</b>	<b>435</b>	<b>1 060</b>	<b>430</b>	<b>630</b>	<b>905</b>	<b>410</b>	<b>500</b>
Population active	215	165	55	55	55	10	115	95	25	45	20	20
Personnes occupées	195	150	40	50	50	10	105	80	25	35	15	15
Chômeurs	25	20	10	10	0	0	15	10	0	10	10	0
Personnes inactives	2 445	935	1 505	635	210	425	945	340	605	860	385	475
Taux d'activité (%)	8,1	15,0	3,5	7,9	20,8	2,3	10,8	21,8	4,0	5,0	4,9	4,0
Taux d'emploi (%)	7,3	13,6	2,6	7,2	18,9	2,3	9,9	18,4	4,0	3,9	3,7	3,0
Taux de chômage (%)	11,6	12,1	18,2	18,2	0,0	0,0	13,0	10,5	0,0	22,2	50	0,0

Source : Statistique Canada, recensement de 2006, compilations spéciales. Traitement et analyse : INRS-UCS.

À noter que dans les données sur le lieu de naissance publiées par Statistique Canada, les autochtones ne font pas partie du groupe des personnes issues des minorités visibles. Il est conseillé d'interpréter avec prudence les taux calculés à partir de petits chiffres.

## Type d'industrie

La distribution des activités dans lesquelles œuvrait la population occupée habitant sur le territoire du CLE de Saint-Michel en 2006 montre que les résidents travaillent majoritairement dans deux secteurs : les services à la consommation (30,8% contre 30,1% sur l'île) et les services à la production (25,6% contre 30,4% sur l'île). Du côté des femmes cependant, le grand secteur des services publics prédomine avec 31,3% des effectifs (seulement 13,4% pour les hommes), tandis que les hommes sont plus nombreux que les femmes dans les trois autres grands secteurs.

On retrouve les plus grandes concentrations de résidents occupés dans les secteurs de la fabrication (18,4%), des autres services à la consommation (15,7%), des services aux entreprises (13,1%), du commerce de détail (10,7%) et des soins de santé et assistance sociale (10,6%). Cela dit, chez les femmes, le secteur des soins de santé et assistance sociale domine (18% contre 4,1% pour les hommes) alors que les hommes sont les plus nombreux dans le secteur de la fabrication (20,4% contre 16,2% chez les femmes).

Contrairement au secteur des services d'enseignement qui occupe 40,6% plus de résidents qu'en 2001, la fabrication est en déclin avec une chute de 28,7% des effectifs durant la période, plus élevée que celle enregistrée pour l'île (-22,1%). Néanmoins, tous les autres secteurs sont en hausse sur le territoire du CLE de Saint-Michel depuis 2001,

plus particulièrement les soins de santé et assistance sociale (25% contre 14,5% pour l'île), les services publics (21,8% contre 28,7% pour l'île), la construction (15,8% contre 16,4%), les services aux entreprises (14,1% contre 11,5% sur l'île) et les autres services à la consommation (13,9% contre 12,4%).

Comparativement à l'ensemble de l'île, les activités reliées à la fabrication (18,4% contre 12,4%) et aux autres services à la consommation (15,7% contre 13,7%) caractérisent le mieux la population active occupée du territoire du CLE de Saint-Michel. Dans ce dernier cas, il s'agit d'un secteur dont les effectifs augmentent plus vite que pour l'île (13,9% contre 12,4%), particulièrement chez les femmes (18,3% contre 10,9% pour les hommes).

Le tableau à la page suivante permet de comparer la répartition des populations actives occupées dans les grands secteurs d'activité résidant dans les trois parties qui composent le territoire du CLE de Saint-Michel. Plusieurs éléments distinctifs peuvent être avancés. D'une part, la place du grand secteur secondaire est plus importante à Saint-Michel (27,1% contre 21,2% à Parc-Extension et 17,3% à Crémazie). D'autre part, plus du quart de la population active occupée de Crémazie travaille dans le secteur grand des services publics (25,9% contre 19,1% à Saint-Michel et 18,4% à Parc-Extension).

Grands secteurs d'activité de la population occupée en 2006

	Total			Hommes			Femmes		
	N	%	Δ% 2001-2006	N	%	Δ% 2001-2006	N	%	Δ% 2001-2006
<b>CLE de Saint-Michel</b>									
Toutes les industries	63 900	100,0	3,3	34 050	100,0	4,1	29 855	100,0	2,5
Secteur primaire	340	0,5	277,8	210	0,6	250,0	125	0,4	177,8
Secteur secondaire	13 605	21,3	-24,9	8 600	25,3	-21,4	5 005	16,8	-30,1
Construction	1 830	2,9	15,8	1 650	4,8	18,3	180	0,6	5,9
Fabrication	11 775	18,4	-28,7	6 950	20,4	-27,1	4 825	16,2	-31,0
Services à la consommation	19 705	30,8	10,8	10 985	32,3	11,3	8 725	29,2	10,5
Commerce de gros	2 785	4,4	3,5	1 770	5,2	-1,9	1 015	3,4	14,7
Commerce de détail	6 860	10,7	9,7	3 585	10,5	19,9	3 280	11,0	0,5
Autres services à la consommation	10 060	15,7	13,9	5 630	16,5	10,9	4 430	14,8	18,3
Services à la production	16 330	25,6	9,5	9 690	28,5	16,3	6 635	22,2	0,7
Transport et communication	4 875	7,6	3,2	3 290	9,7	4,4	1 580	5,3	0,6
Finance, assurances et immobilier	3 060	4,8	8,3	1 395	4,1	14,3	1 660	5,6	2,5
Services aux entreprises	8 395	13,1	14,1	5 005	14,7	26,4	3 395	11,4	-0,1
Services publics	13 920	21,8	27,2	4 565	13,4	29,9	9 350	31,3	25,9
Administrations publiques	2 150	3,4	11,1	1 100	3,2	22,2	1 055	3,5	1,4
Services d'enseignement	4 655	7,3	40,6	1 855	5,4	55,9	2 795	9,4	32,5
Soins de santé et assistance sociale	6 780	10,6	25,0	1 400	4,1	12,4	5 380	18,0	28,6
Services publics	335	0,5	21,8	210	0,6	16,7	120	0,4	33,3
<b>Île de Montréal</b>									
Toutes les industries	892 735	100,0	4,9	465 715	100,0	4,6	427 020	100,0	5,4
Secteur primaire	2 720	0,3	80,7	1 980	0,4	80,8	735	0,2	81,5
Secteur secondaire	137 390	15,4	-16,8	95 185	20,4	-12,8	42 200	9,9	-24,6
Construction	26 575	3,0	16,4	23 320	5,0	18,5	3 255	0,8	3,3
Fabrication	110 815	12,4	-22,1	71 865	15,4	-19,6	38 945	9,1	-26,3
Services à la consommation	268 860	30,1	10,6	139 940	30,0	9,6	128 920	30,2	11,8
Commerce de gros	50 230	5,6	4,7	31 315	6,7	2,7	18 915	4,4	8,1
Commerce de détail	96 630	10,8	11,6	46 655	10,0	9,8	49 975	11,7	13,4
Autres services à la consommation	122 000	13,7	12,4	61 970	13,3	13,2	60 030	14,1	11,6
Services à la production	271 000	30,4	7,8	156 065	33,5	10,6	114 940	26,9	4,2
Transport et communication	78 815	8,8	-1,7	51 160	11,0	1,5	27 660	6,5	-7,1
Finance, assurances et immobilier	60 835	6,8	13,9	28 120	6,0	17,1	32 715	7,7	11,2
Services aux entreprises	131 350	14,7	11,5	76 785	16,5	15,1	54 565	12,8	6,7
Services publics	212 770	23,8	12,2	72 545	15,6	9,4	140 215	32,8	13,7
Administrations publiques	34 520	3,9	-0,9	17 260	3,7	-3,8	17 260	4,0	2,2
Services d'enseignement	71 815	8,0	15,2	26 635	5,7	15,6	45 175	10,6	15,0
Soins de santé et assistance sociale	101 055	11,3	14,5	25 210	5,4	10,4	75 845	17,8	16,0
Services publics	5 380	0,6	28,7	3 440	0,7	39,6	1 935	0,5	12,5

Source : Statistique Canada, recensements de 2001 et 2006, compilation spéciale de la Direction de la planification et de l'information sur le marché du travail, Direction régionale d'Emploi-Québec de l'île-de-Montréal. Traitement et analyse : INRS-UCS.

## Grands secteurs d'activité de la population occupée en 2006

	Total			Hommes			Femmes		
	N	%	Δ% 2001-2006	N	%	Δ% 2001-2006	N	%	Δ% 2001-2006
<b>CLE de Saint-Michel</b>									
Toutes les industries	63 900	100,0	3,3	34 050	100,0	4,1	29 855	100,0	2,5
Secteur primaire	340	0,5	277,8	210	0,6	250,0	125	0,4	177,8
Secteur secondaire	13 605	21,3	-24,9	8 600	25,3	-21,4	5 005	16,8	-30,1
Construction	1 830	2,9	15,8	1 650	4,8	18,3	180	0,6	5,9
Fabrication	11 775	18,4	-28,7	6 950	20,4	-27,1	4 825	16,2	-31,0
Services à la consommation	19 705	30,8	10,8	10 985	32,3	11,3	8 725	29,2	10,5
Commerce de gros	2 785	4,4	3,5	1 770	5,2	-1,9	1 015	3,4	14,7
Commerce de détail	6 860	10,7	9,7	3 585	10,5	19,9	3 280	11,0	0,5
Autres services à la consommation	10 060	15,7	13,9	5 630	16,5	10,9	4 430	14,8	18,3
Services à la production	16 330	25,6	9,5	9 690	28,5	16,3	6 635	22,2	0,7
Transport et communication	4 875	7,6	3,2	3 290	9,7	4,4	1 580	5,3	0,6
Finance, assurances et immobilier	3 060	4,8	8,3	1 395	4,1	14,3	1 660	5,6	2,5
Services aux entreprises	8 395	13,1	14,1	5 005	14,7	26,4	3 395	11,4	-0,1
Services publics	13 920	21,8	27,2	4 565	13,4	29,9	9 350	31,3	25,9
Administrations publiques	2 150	3,4	11,1	1 100	3,2	22,2	1 055	3,5	1,4
Services d'enseignement	4 655	7,3	40,6	1 855	5,4	55,9	2 795	9,4	32,5
Soins de santé et assistance sociale	6 780	10,6	25,0	1 400	4,1	12,4	5 380	18,0	28,6
Services publics	335	0,5	21,8	210	0,6	16,7	120	0,4	33,3
<b>Crémazie</b>									
Toutes les industries	26 915	100,0	2,2	13 905	100,0	4,7	13 005	100,0	-0,5
Secteur primaire	120	0,4	60,0	70	0,5	40,0	50	0,4	150,0
Secteur secondaire	4 665	17,3	-20,0	3 170	22,8	-10,7	1 485	11,4	-34,9
Construction	895	3,3	27,0	815	5,9	28,3	75	0,6	15,4
Fabrication	3 770	14,0	-26,4	2 355	16,9	-19,2	1 410	10,8	-36,3
Services à la consommation	7 925	29,4	7,7	4 220	30,3	8,5	3 705	28,5	6,9
Commerce de gros	905	3,4	-18,1	615	4,4	-15,8	290	2,2	-22,7
Commerce de détail	2 915	10,8	11,5	1 470	10,6	14,4	1 445	11,1	8,6
Autres services à la consommation	4 105	15,3	12,9	2 135	15,4	13,9	1 970	15,1	11,9
Services à la production	7 220	26,8	-0,4	4 170	30,0	8,9	3 055	23,5	-10,9
Transport et communication	2 120	7,9	-5,8	1 265	9,1	-9,3	850	6,5	-1,2
Finance, assurances et immobilier	1 445	5,4	-2,7	695	5,0	13,0	750	5,8	-14,3
Services aux entreprises	3 655	13,6	4,0	2 210	15,9	21,4	1 455	11,2	-14,2
Services publics	6 980	25,9	19,6	2 290	16,5	16,8	4 695	36,1	21,3
Administrations publiques	1 125	4,2	10,3	515	3,7	9,6	610	4,7	9,9
Services d'enseignement	2 435	9,0	27,8	990	7,1	38,5	1 445	11,1	21,9
Soins de santé et assistance sociale	3 200	11,9	19,2	660	4,7	3,9	2 545	19,6	24,1
Services publics	220	0,8	-2,2	125	0,9	-10,7	95	0,7	18,8
<b>Saint-Michel</b>									
Toutes les industries	18 505	100,0	7,0	9 750	100,0	6,6	8 750	100,0	7,4
Secteur primaire	70	0,4	--	45	0,5	--	20	0,2	100,0
Secteur secondaire	5 010	27,1	-18,5	2 995	30,7	-16,1	2 010	23,0	-21,9
Construction	540	2,9	13,7	475	4,9	15,9	65	0,7	0,0
Fabrication	4 470	24,2	-21,2	2 520	25,8	-20,3	1 945	22,2	-22,5
Services à la consommation	5 625	30,4	13,9	3 090	31,7	15,9	2 525	28,9	10,7
Commerce de gros	955	5,2	14,4	610	6,3	0,8	345	3,9	50,0
Commerce de détail	2 135	11,5	11,5	1 045	10,7	13,0	1 085	12,4	9,0
Autres services à la consommation	2 535	13,7	15,8	1 435	14,7	26,4	1 095	12,5	3,8
Services à la production	4 270	23,1	19,9	2 600	26,7	23,2	1 665	19,0	15,2
Transport et communication	1 195	6,5	-4,0	935	9,6	4,5	260	3,0	-23,5
Finance, assurances et immobilier	790	4,3	26,4	345	3,5	32,7	450	5,1	21,6
Services aux entreprises	2 285	12,3	35,2	1 320	13,5	38,2	955	10,9	29,9
Services publics	3 535	19,1	34,2	1 015	10,4	26,9	2 515	28,7	36,7
Administrations publiques	510	2,8	-8,1	295	3,0	7,3	215	2,5	-23,2
Services d'enseignement	870	4,7	68,9	295	3,0	90,3	570	6,5	58,3
Soins de santé et assistance sociale	2 095	11,3	37,4	385	3,9	13,2	1 710	19,5	43,7
Services publics	60	0,3	50,0	40	0,4	33,3	20	0,2	100,0
<b>Parc-Extension</b>									
Toutes les industries	18 485	100,0	1,6	10 390	100,0	0,9	8 095	100,0	2,5
Secteur primaire	150	0,8	900,0	95	0,9	850,0	55	0,7	266,7
Secteur secondaire	3 925	21,2	-36,0	2 430	23,4	-36,3	1 500	18,5	-34,9
Construction	390	2,1	-2,5	360	3,5	2,9	35	0,4	-12,5
Fabrication	3 535	19,1	-38,3	2 070	19,9	-40,3	1 465	18,1	-35,3
Services à la consommation	6 155	33,3	12,2	3 665	35,3	10,6	2 485	30,7	15,6
Commerce de gros	920	5,0	22,7	550	5,3	17,0	375	4,6	33,9
Commerce de détail	1 810	9,8	4,9	1 060	10,2	35,9	745	9,2	-20,7
Autres services à la consommation	3 425	18,5	13,8	2 055	19,8	-0,5	1 365	16,9	46,8
Services à la production	4 830	26,1	17,8	2 925	28,2	22,4	1 920	23,7	12,0
Transport et communication	1 560	8,4	26,8	1 090	10,5	26,7	475	5,9	28,4
Finance, assurances et immobilier	825	4,5	15,4	365	3,5	5,8	465	5,7	24,0
Services aux entreprises	2 445	13,2	13,5	1 470	14,1	24,1	980	12,1	1,0
Services publics	3 405	18,4	37,6	1 260	12,1	66,9	2 145	26,5	25,1
Administrations publiques	520	2,8	44,4	290	2,8	87,1	235	2,9	14,6
Services d'enseignement	1 350	7,3	51,7	565	5,4	76,6	775	9,6	37,2
Soins de santé et assistance sociale	1 480	8,0	21,8	355	3,4	31,5	1 125	13,9	19,0
Services publics	55	0,3	450,0	50	0,5	400,0	10	0,1	--

Source : Statistique Canada, recensements de 2001 et 2006, compilation spéciale de la Direction de la planification et de l'information sur le marché du travail, Direction régionale d'Emploi-Québec de l'Île-de-Montréal. Traitement et analyse : INRS-UCS.

-- : ne s'applique pas.

## Profession

Du point de vue des grandes catégories professionnelles, 27,6% de la population occupée du territoire du CLE de Saint-Michel se retrouve dans la catégorie vente et services (23,9% sur l'île), 17,5% dans la catégorie affaires, finances et administration (20,3% sur l'île) et transformation, fabrication et services d'utilité publique (11,3% contre 5,3% sur l'île). Au regard de la répartition des professions selon le sexe, quelques nuances doivent cependant être apportées. Ainsi, alors que la catégorie professionnelle la plus importante, vente et services, occupe une part légèrement supérieure d'hommes que de femmes (28,9% contre 26%), ces dernières œuvrent beaucoup plus souvent que les hommes dans le domaine des affaires, finances et administration (22,9% contre 12,8%). À l'inverse, les hommes sont les plus nombreux dans la catégorie métiers, transport et machinerie, on retrouve 18,3% des hommes et seulement 2,4% des femmes.

Il est intéressant de constater que la catégorie vente et services est en croissance de 13,2% depuis 2001, croissance qui est d'ailleurs semblable à celle enregistrée pour l'île (13,9%) et plus élevée chez les hommes (16,2% contre 9,5% pour les femmes). Il en va de même pour la catégorie sciences sociales, enseignement, administration publique et religion avec une hausse de 39,1% (contre 18,8% sur l'île), plus marquée chez les femmes que pour les hommes (respectivement 41,5% et 33,4%).

Le tableau suivant permet de comparer la répartition des populations actives occupées selon les grandes catégories professionnelles résidant dans les trois parties qui composent le territoire du CLE de Saint-Michel. Le seul élément distinctif important est la place plus importante de la catégorie ventes et services à Saint-Michel 30,3% contre 25,4% à Crémazie et 28% à Parc-Extension.

Grandes catégories professionnelles de la population occupée en 2006

	Total			Hommes				Femmes			
	N	% ▼	Δ% 2001-2006	N	% ▼	% ◀	Δ% 2001-2006	N	% ▼	% ◀	Δ% 2001-2006
<b>CLE de Saint-Michel</b>											
<b>Population occupée totale de 15 ans et plus selon la profession*</b>	<b>63 905</b>	<b>100,0</b>	<b>3,4</b>	<b>34 045</b>	<b>100,0</b>	<b>53,3</b>	<b>4,0</b>	<b>29 855</b>	<b>100,0</b>	<b>46,7</b>	<b>2,5</b>
Gestion	3 435	5,4	0,6	2 160	6,3	62,9	-2,3	1 275	4,3	37,1	6,3
Affaires, finances et administration	11 205	17,5	5,0	4 365	12,8	39,0	9,7	6 840	22,9	61,0	2,2
Sciences naturelles et appliquées et domaines apparentés	4 100	6,4	15,3	3 215	9,4	78,4	17,8	885	3,0	21,6	7,9
Secteur de la santé	3 395	5,3	10,2	695	2,0	20,5	9,4	2 700	9,0	79,5	10,2
Sciences sociales, enseignement, administration publique et religion	6 370	10,0	39,1	1 975	5,8	31,0	33,4	4 395	14,7	69,0	41,5
Arts, culture, sports et loisirs	3 290	5,1	16,9	1 575	4,6	47,9	18,0	1 715	5,7	52,1	16,3
Vente et services	17 620	27,6	13,2	9 850	28,9	55,9	16,2	7 765	26,0	44,1	9,5
Métiers, transport et machinerie	6 955	10,9	4,3	6 235	18,3	89,6	2,0	720	2,4	10,4	27,4
Secteur primaire	340	0,5	54,5	290	0,9	85,3	52,6	50	0,2	14,7	66,7
Transformation, fabrication et services d'utilité publique	7 190	11,3	-36,1	3 680	10,8	51,2	-33,9	3 510	11,8	48,8	-38,3
<b>Île de Montréal</b>											
<b>Population occupée totale de 15 ans et plus selon la profession*</b>	<b>892 735</b>	<b>100,0</b>	<b>4,9</b>	<b>465 715</b>	<b>100,0</b>	<b>52,2</b>	<b>4,6</b>	<b>427 020</b>	<b>100,0</b>	<b>47,8</b>	<b>5,4</b>
Gestion	92 185	10,3	-2,8	58 965	12,7	64,0	-6,4	33 220	7,8	36,0	4,4
Affaires, finances et administration	180 935	20,3	3,2	63 945	13,7	35,3	10,8	116 990	27,4	64,7	-0,5
Sciences naturelles et appliquées et domaines apparentés	72 575	8,1	5,3	56 945	12,2	78,5	7,5	15 630	3,7	21,5	-2,1
Secteur de la santé	54 385	6,1	9,5	14 490	3,1	26,6	8,3	39 900	9,3	73,4	9,9
Sciences sociales, enseignement, administration publique et religion	95 505	10,7	18,8	33 075	7,1	34,6	14,0	62 435	14,6	65,4	21,5
Arts, culture, sports et loisirs	49 305	5,5	9,4	23 525	5,1	47,7	7,6	25 780	6,0	52,3	11,2
Vente et services	213 370	23,9	13,9	107 305	23,0	50,3	13,5	106 065	24,8	49,7	14,4
Métiers, transport et machinerie	82 750	9,3	5,9	75 590	16,2	91,3	5,3	7 160	1,7	8,7	13,1
Secteur primaire	4 365	0,5	31,9	3 720	0,8	85,2	37,5	640	0,1	14,7	5,8
Transformation, fabrication et services d'utilité publique	47 345	5,3	-30,0	28 150	6,0	59,5	-26,5	19 200	4,5	40,6	-34,6

Source : Statistique Canada, recensements de 2001 et 2006, compilation spéciale de la Direction de la planification et de l'information sur le marché du travail, Direction régionale d'Emploi-Québec de l'Île-de-Montréal. Traitement et analyse : INRS-UCS  
\* CNP-S 2006, classification nationale des professions pour statistiques de 2006.  
% ▼ : En % du total de la population.  
% ◀ : En % des effectifs des catégories professionnelles.

## Grandes catégories professionnelles de la population occupée en 2006

	Total			Hommes				Femmes			
	N	% ▼	Δ% 2001-2006	N	% ▼	% ◀	Δ% 2001-2006	N	% ▼	% ◀	Δ% 2001-2006
<b>CLE de Saint-Michel</b>											
<b>Population occupée totale de 15 ans et plus selon la profession*</b>	<b>63 905</b>	<b>100,0</b>	<b>3,4</b>	<b>34 045</b>	<b>100,0</b>	<b>53,3</b>	<b>4,0</b>	<b>29 855</b>	<b>100,0</b>	<b>46,7</b>	<b>2,5</b>
Gestion	3 435	5,4	0,6	2 160	6,3	62,9	-2,3	1 275	4,3	37,1	6,3
Affaires, finances et administration	11 205	17,5	5,0	4 365	12,8	39,0	9,7	6 840	22,9	61,0	2,2
Sciences naturelles et appliquées et domaines apparentés	4 100	6,4	15,3	3 215	9,4	78,4	17,8	885	3,0	21,6	7,9
Secteur de la santé	3 395	5,3	10,2	695	2,0	20,5	9,4	2 700	9,0	79,5	10,2
Sciences sociales, enseignement, administration publique et religion	6 370	10,0	39,1	1 975	5,8	31,0	33,4	4 395	14,7	69,0	41,5
Arts, culture, sports et loisirs	3 290	5,1	16,9	1 575	4,6	47,9	18,0	1 715	5,7	52,1	16,3
Vente et services	17 620	27,6	13,2	9 850	28,9	55,9	16,2	7 765	26,0	44,1	9,5
Métiers, transport et machinerie	6 955	10,9	4,3	6 235	18,3	89,6	2,0	720	2,4	10,4	27,4
Secteur primaire	340	0,5	54,5	290	0,9	85,3	52,6	50	0,2	14,7	66,7
Transformation, fabrication et services d'utilité publique	7 190	11,3	-36,1	3 680	10,8	51,2	-33,9	3 510	11,8	48,8	-38,3
<b>Crémazie</b>											
<b>Population occupée totale de 15 ans et plus selon la profession*</b>	<b>26 910</b>	<b>100,0</b>	<b>2,1</b>	<b>13 905</b>	<b>100,0</b>	<b>51,7</b>	<b>4,7</b>	<b>13 005</b>	<b>100,0</b>	<b>48,3</b>	<b>-0,5</b>
Gestion	1 680	6,2	-3,7	1 035	7,4	61,6	-4,6	640	4,9	38,1	-3,0
Affaires, finances et administration	5 010	18,6	-1,7	1 830	13,2	36,5	6,4	3 180	24,5	63,5	-5,8
Sciences naturelles et appliquées et domaines apparentés	2 165	8,0	15,2	1 630	11,7	75,3	18,5	535	4,1	24,7	7,0
Secteur de la santé	1 510	5,6	-1,6	320	2,3	21,2	8,5	1 190	9,2	78,8	-4,4
Sciences sociales, enseignement, administration publique et religion	3 395	12,6	32,6	1 115	8,0	32,8	30,4	2 275	17,5	67,0	33,4
Arts, culture, sports et loisirs	1 730	6,4	10,2	825	5,9	47,7	12,2	910	7,0	52,6	9,0
Vente et services	6 830	25,4	9,7	3 630	26,1	53,1	9,5	3 200	24,6	46,9	9,8
Métiers, transport et machinerie	2 570	9,6	9,8	2 410	17,3	93,8	12,1	160	1,2	6,2	-15,8
Secteur primaire	95	0,4	5,6	75	0,5	78,9	15,4	10	0,1	10,5	-66,7
Transformation, fabrication et services d'utilité publique	1 930	7,2	-41,6	1 040	7,5	53,9	-37,9	890	6,8	46,1	-45,2
<b>Saint-Michel</b>											
<b>Population occupée totale de 15 ans et plus selon la profession*</b>	<b>18 505</b>	<b>100,0</b>	<b>7,0</b>	<b>9 750</b>	<b>100,0</b>	<b>52,7</b>	<b>6,6</b>	<b>8 755</b>	<b>100,0</b>	<b>47,3</b>	<b>7,4</b>
Gestion	760	4,1	7,0	455	4,7	59,9	-5,2	300	3,4	39,5	33,3
Affaires, finances et administration	3 205	17,3	7,4	1 275	13,1	39,8	9,4	1 930	22,0	60,2	5,8
Sciences naturelles et appliquées et domaines apparentés	735	4,0	13,1	615	6,3	83,7	15,0	120	1,4	16,3	4,3
Secteur de la santé	1 110	6,0	24,0	185	1,9	16,7	8,8	925	10,6	83,3	27,6
Sciences sociales, enseignement, administration publique et religion	1 130	6,1	65,0	250	2,6	22,1	42,9	880	10,1	77,9	70,9
Arts, culture, sports et loisirs	405	2,2	24,6	235	2,4	58,0	62,1	165	1,9	40,7	-5,7
Vente et services	5 605	30,3	24,1	3 055	31,3	54,5	32,8	2 550	29,1	45,5	15,1
Métiers, transport et machinerie	2 550	13,8	4,1	2 195	22,5	86,1	-2,7	355	4,1	13,9	82,1
Secteur primaire	125	0,7	78,6	110	1,1	88,0	46,7	15	0,2	12,0	--
Transformation, fabrication et services d'utilité publique	2 875	15,5	-28,3	1 370	14,1	47,7	-25,7	1 500	17,1	52,2	-30,6
<b>Parc-Extension</b>											
<b>Population occupée totale de 15 ans et plus selon la profession*</b>	<b>18 485</b>	<b>100,0</b>	<b>1,6</b>	<b>10 385</b>	<b>100,0</b>	<b>56,2</b>	<b>0,8</b>	<b>8 100</b>	<b>100,0</b>	<b>43,8</b>	<b>2,7</b>
Gestion	1 000	5,4	4,2	670	6,5	67,0	3,9	330	4,1	33,0	4,8
Affaires, finances et administration	2 985	16,1	15,3	1 260	12,1	42,2	15,1	1 725	21,3	57,8	15,8
Sciences naturelles et appliquées et domaines apparentés	1 200	6,5	17,1	970	9,3	80,8	18,3	230	2,8	19,2	12,2
Secteur de la santé	775	4,2	19,2	190	1,8	24,5	11,8	585	7,2	75,5	21,9
Sciences sociales, enseignement, administration publique et religion	1 845	10,0	38,2	615	5,9	33,3	36,7	1 235	15,2	66,9	39,5
Arts, culture, sports et loisirs	1 150	6,2	25,0	515	5,0	44,8	13,2	640	7,9	55,7	37,6
Vente et services	5 185	28,0	7,5	3 170	30,5	61,1	10,6	2 010	24,8	38,8	2,6
Métiers, transport et machinerie	1 840	10,0	-2,1	1 635	15,7	88,9	-4,1	205	2,5	11,1	13,9
Secteur primaire	125	0,7	108,3	100	1,0	80,0	100,0	20	0,2	16,0	--
Transformation, fabrication et services d'utilité publique	2 380	12,9	-39,7	1 265	12,2	53,2	-38,1	1 115	13,8	46,8	-41,3

Source : Statistique Canada, recensements de 2001 et 2006, compilation spéciale de la Direction de la planification et de l'information sur le marché du travail, Direction régionale d'Emploi-Québec de l'Île-de-Montréal. Traitement et analyse : INRS-UCS

-- : pas d'effectifs en 2001.

\* CNP-S 2006, classification nationale des professions pour statistiques de 2006.

% ▼ : En % du total de la population.

% ◀ : En % des effectifs des catégories professionnelles.

## LES PRESTATAIRES DE L'ASSURANCE-EMPLOI

Le tableau suivant présente la situation des prestataires de l'assurance-emploi actifs et aptes au travail (ci-après appelés prestataires par souci de simplification) sur le territoire du CLE de Saint-Michel selon le sexe, l'âge, la scolarité et le niveau de compétence. La moyenne mensuelle pour les douze derniers mois de la période d'observation (d'avril 2006 à mars 2007) s'établit à 4 373 prestataires au total, soit une diminution de 9,4% par rapport à la moyenne des douze premiers mois de la période (d'avril 2000 à mars 2001). Cette baisse est supérieure à celle de 6,9% enregistrée à l'échelle de l'île de Montréal durant la même période.

En 2007, tout comme pour l'île de Montréal, les groupes de prestataires qui prédominent sur le territoire du CLE de Saint-Michel sont les hommes (59,3%), les personnes de 30 à 44 ans (40,8%) et de 45 à 54 ans (22,2%), celles avec une scolarité secondaire (44,4%) et celles avec des compétences pour des postes intermédiaires (34,9%), techniques (27,5%) ou élémentaires et de manœuvres (26%).

Concernant l'évolution du profil des prestataires entre la moyenne mensuelle de 2000-2001 et celle de 2006-2007, soulignons d'abord l'importante baisse de 36,9% des effectifs des moins de 25 ans, qui est supérieure à celle observée pour l'île de Montréal (-31,2%). En fait, dans l'ensemble des groupes selon l'âge sur le territoire du CLE de Saint-Michel, seuls les 25 à 29 ans (-3,8%) se sont moins bien tirés d'affaire que sur l'île (-7%). Cela est attribuable aux hausses des effectifs dans Crémazie et Parc-Extension (6,2% et 2% respectivement), car les effectifs des 25 à 29 ans de Saint-Michel diminuent fortement (-23%). Si les effectifs des 45 à 54 ans se sont accrus de 5,7% sur le territoire du CLE de Saint-Michel durant la période, ils ont crû de 14,8% à Saint-Michel, mais la diminution de 4,9% dans Parc-Extension réduit l'impact de cette forte hausse. Par ailleurs, les hommes forment une part plus grande des prestataires. Leurs effectifs ont diminué mais de façon nettement moindre que ceux des femmes (-4,7% contre -15,4%). À Saint-Michel, le contraste

### Prestataires de l'assurance-emploi

	CLE de Saint-Michel			Île de Montréal		
	2006-2007		Δ%	2006-2007		Δ%
	N	%	2000-2001 à 2006-2007	N	%	2000-2001 à 2006-2007
<b>Total</b>	<b>4 373</b>	<b>100,0</b>	<b>-9,4</b>	<b>44 432</b>	<b>100,0</b>	<b>-6,9</b>
Femmes	1 781	40,7	-15,4	18 809	42,3	-12,9
Hommes	2 592	59,3	-4,7	25 623	57,7	-2,1
<b>Groupes d'âge</b>						
Moins de 25 ans	398	9,1	-36,9	4 154	9,3	-31,2
De 25 à 29 ans	653	14,9	-3,8	6 246	14,1	-7,0
De 30 à 44 ans	1 785	40,8	-13,0	17 461	39,3	-12,3
De 45 à 54 ans	969	22,2	5,7	9 999	22,5	6,2
De 55 à 64 ans	520	11,9	5,7	5 783	13,0	16,0
65 ans et plus	49	1,1	-12,5	789	1,8	13,0
<b>Scolarité</b>						
Primaire	587	13,4	0,2	3 297	7,4	-7,8
Secondaire	1 943	44,4	-0,5	19 761	44,5	6,1
Collégiale	733	16,8	-3,3	8 319	18,7	-3,9
Universitaire	865	19,8	32,7	10 763	24,2	24,2
Indéterminée	246	5,6	-71,9	2 292	5,2	-72,2
<b>Niveau de compétence</b>						
Gestion	107	2,4	-2,7	2 087	4,7	11,7
A Professionnels	337	7,7	-12,7	4 519	10,2	-12,2
B Techniques	1 201	27,5	15,4	13 114	29,5	3,6
C Postes intermédiaires	1 525	34,9	-13,6	14 611	32,9	-16,9
D Postes élémentaires et manœuvres	1 138	26,0	-25,0	9 216	20,7	-11,5
Inconnu	65	1,5	983,3	885	2,0	1 095,9

Source : Ministère des Ressources humaines et Développement des compétences Canada, compilation spéciale de la Direction de la planification et de l'information sur le marché du travail, Direction régionale d'Emploi-Québec de l'île-de-Montréal. Traitement et analyse : INRS-UCS.

### Prestataires de l'assurance-emploi

	CLE de Saint-Michel			Crémazie			Saint-Michel			Parc-Extension		
	2006-2007		Δ%	2006-2007		Δ%	2006-2007		Δ%	2006-2007		Δ%
	N	%	2000-2001 à 2006-2007	N	%	2000-2001 à 2006-2007	N	%	2000-2001 à 2006-2007	N	%	2000-2001 à 2006-2007
<b>Total</b>	<b>4 373</b>	<b>100,0</b>	<b>-9,4</b>	<b>1 691</b>	<b>100,0</b>	<b>-8,5</b>	<b>1 395</b>	<b>100,0</b>	<b>-9,4</b>	<b>1 287</b>	<b>100,0</b>	<b>-10,4</b>
Femmes	1 781	40,7	-15,4	687	40,6	-14,2	576	41,3	-17,0	518	40,2	-15,2
Hommes	2 592	59,3	-4,7	1 004	59,4	-4,1	819	58,7	-3,2	769	59,8	-6,9
<b>Groupes d'âge</b>												
Moins de 25 ans	398	9,1	-36,9	148	8,8	-39,1	131	9,4	-36,7	119	9,2	-34,3
De 25 à 29 ans	653	14,9	-3,8	290	17,1	6,2	157	11,2	-23,0	206	16,0	2,0
De 30 à 44 ans	1 785	40,8	-13,0	689	40,7	-13,1	565	40,5	-12,1	531	41,3	-13,7
De 45 à 54 ans	969	22,2	5,7	359	21,2	6,5	341	24,4	14,8	269	20,9	-4,9
De 55 à 64 ans	520	11,9	5,7	188	11,1	5,0	183	13,1	7,6	149	11,6	4,2
65 ans et plus	49	1,1	-12,5	17	1,0	-26,1	19	1,4	0,0	13	1,0	-7,1
<b>Scolarité</b>												
Primaire	587	13,4	0,2	164	9,7	-14,1	239	17,1	8,6	184	14,4	5,1
Secondaire	1 943	44,4	-0,5	726	42,7	-0,4	745	53,4	-0,3	472	36,9	-0,8
Collégiale	733	16,8	-3,3	328	19,3	-0,3	183	13,1	-12,9	222	17,4	1,4
Universitaire	865	19,8	32,7	408	24,0	22,2	167	12,0	50,5	290	22,7	40,1
Indéterminée	246	5,6	-71,9	73	4,3	-72,5	62	4,4	-75,4	111	8,7	-69,2
<b>Niveau de compétence</b>												
Gestion	107	2,4	-2,7	46	2,7	-6,1	18	1,3	-40,0	43	3,3	38,7
A Professionnels	337	7,7	-12,7	189	11,2	-14,1	49	3,5	-9,3	99	7,7	-11,6
B Techniques	1 201	27,5	15,4	508	30,0	10,0	359	25,7	14,7	334	26,0	25,6
C Postes intermédiaires	1 525	34,9	-13,6	542	32,1	-11,1	512	36,7	-16,1	471	36,6	-13,6
D Postes élémentaires et manœuvres	1 138	26,0	-25,0	381	22,5	-24,4	438	31,4	-17,7	319	24,8	-33,7
Inconnu	65	1,5	983,3	25	1,5	733,3	19	1,4	1 800,0	21	1,6	950,0

Source : Ministère des Ressources humaines et Développement des compétences Canada, compilation spéciale de la Direction de la planification et de l'information sur le marché du travail, Direction régionale d'Emploi-Québec de l'île-de-Montréal. Traitement et analyse : INRS-UCS.

est le plus marqué avec une baisse de 3,2% pour les hommes et une chute de 17% pour les femmes; toutefois, la part des hommes y est la moins élevée (58,7%).

Du point de vue de la scolarité, les très nombreux prestataires de niveau secondaire sont demeurés pratiquement stables (-0,5%) tout comme ceux de niveau primaire (0,2%). En 2006-2007, les seconds sont proportionnellement presque deux fois plus nombreux que sur l'île de Montréal (13,4% contre 7,4%). À ce sujet, Saint-Michel se distingue par son pourcentage plus élevé (53,4%) de prestataires ayant une scolarité secondaire tout comme Parc-Extension, mais dans ce cas-ci, par son pourcentage plus faible (36,9%). Ajoutons que, pour l'ensemble du territoire du CLE de Saint-Michel, les prestataires de scolarité universitaire ont crû de 32,7% pour devenir le deuxième groupe de prestataires en importance selon la scolarité (19,8%). Cela dit, la forte baisse des effectifs de scolarité indéterminée (-71,9%) doit inciter à la prudence dans l'interprétation des chiffres pour la scolarité. Il est impossible de dire dans quelle mesure l'un ou l'autre groupe a vu ses effectifs croître du simple fait d'une meilleure connaissance du niveau de scolarité des prestataires. En terminant, soulignons que si le groupe occupant des postes élémentaires et de manœuvres continue d'être proportionnellement surreprésenté sur le territoire du CLE de Saint-Michel (26% des effectifs contre 20,7% pour l'île), la forte diminution de 25%, soit plus du double de celle de l'île de Montréal (-11,5%) a considérablement réduit l'écart entre les deux territoires. Enfin, on remarquera que les personnes ayant des compétences de niveau élémentaire ou manœuvre représentent 31,4% des prestataires de Saint-Michel alors qu'elles représentent seulement 22,5% des prestataires de Crémazie.

## LES PRESTATAIRES DE L'AIDE SOCIALE ET DE LA SOLIDARITÉ SOCIALE

**Note méthodologique :** Les données sur les prestataires de l'aide sociale et de la solidarité sociale sont des données non officielles par CLE de résidence provenant d'une compilation spéciale de la Direction de la recherche, de l'évaluation et de la statistique (DRES) du Ministère de l'Emploi et de la Solidarité sociale (MESS). De plus, les dossiers des prestataires rattachés à des CLE localisés ailleurs que dans la région de l'Île-de-Montréal sont exclus des analyses. Ces données ne correspondent pas nécessairement aux données officielles de la DRES par CLE de service.

Les tableaux de cette section tracent le portrait des prestataires du programme d'aide financière de dernier recours du gouvernement québécois qui comprend les volets de l'aide sociale et de la solidarité

sociale. Le programme d'aide sociale regroupe les prestataires sans contraintes à l'emploi et ceux ayant des contraintes temporaires. Le programme de solidarité sociale regroupe les prestataires ayant des contraintes sévères à l'emploi et les conjoints sans contraintes sévères (ces derniers sont cependant exclus de l'analyse, hormis pour leurs effectifs au tableau suivant).

## Une vue d'ensemble des prestataires de l'aide sociale et de la solidarité sociale

En mars 2007, on dénombre 15 536 prestataires de l'aide sociale ou de la solidarité sociale sur le territoire du CLE de Saint-Michel, dont 80,8% (les 12 548 qui sont décrits à la section suivante) sont considérés sans contraintes ou avec des contraintes temporaires. Entre mars 2001 et mars 2007, le nombre de prestataires de l'aide sociale et de la solidarité sociale a diminué sur le territoire du CLE de Saint-Michel comme sur celui de l'île de Montréal (-10,7% contre -9,8%). Le nombre de prestataires de l'aide sociale diminue dans des proportions semblables dans les deux cas (-13,2% contre -13,3% pour l'île). Le changement est aussi comparable en ce qui concerne les prestataires de la solidarité sociale, mais ceux-ci subissent plutôt une légère hausse (1,7% contre 1,5% pour l'île). Si l'on considère le nombre total de prestataires de l'aide financière de dernier recours, le territoire de Parc-Extension en comprend le plus, soit 37,2% des effectifs. En ce qui concerne plus précisément les prestataires du programme d'aide sociale, c'est 38,5% des effectifs qui y résident. C'est aussi dans Parc-Extension que l'on observe les plus fortes baisses (-18,5% et -22,7%

Prestataires de l'aide financière de dernier recours

	CLE de Saint-Michel			Île de Montréal		
	Mars 2007		Δ%	Mars 2007		Δ%
	N	%		N	%	
			2001-2007			2001-2007
<b>Programmes d'aide financière de dernier recours</b>						
<b>Total</b>	<b>15 536</b>	<b>100,0</b>	<b>-10,7</b>	<b>125 402</b>	<b>100,0</b>	<b>-9,8</b>
<b>Programme d'aide sociale</b>						
<b>Total</b>	<b>12 548</b>	<b>100,0</b>	<b>-13,2</b>	<b>92 191</b>	<b>100,0</b>	<b>-13,3</b>
Prestataires sans contraintes	8 214	65,5	-15,6	59 530	64,6	-15,2
Prestataires avec contraintes temporaires	4 334	34,5	-8,3	32 661	35,4	-9,7
<b>Programme de solidarité sociale</b>						
<b>Total</b>	<b>2 988</b>	<b>100,0</b>	<b>1,7</b>	<b>33 211</b>	<b>100,0</b>	<b>1,5</b>
Prestataires avec contraintes sévères	2 769	92,7	2,4	31 405	94,6	2,4
Conjoints sans contraintes sévères	219	7,3	-6,4	1 806	5,4	-11,5

Source : MESS, DRES, données non officielles par CLE de résidence, compilation spéciale de la DRES, traitement statistique de la Direction de la planification et de l'information sur le marché du travail, Direction régionale d'Emploi-Québec de l'Île-de-Montréal. Traitement et analyse : INRS-UCS.

Prestataires de l'aide financière de dernier recours

	CLE de Saint-Michel			Crémazie			Saint-Michel			Parc-Extension		
	2007		Δ%	2007		Δ%	2007		Δ%	2007		Δ%
	N	%		N	%		N	%		N	%	
			2001-2007			2001-2007			2001-2007			2001-2007
<b>Programmes d'aide sociale et de solidarité sociale</b>												
<b>Total</b>	<b>15 536</b>	<b>100,0</b>	<b>-10,7</b>	<b>4 607</b>	<b>100,0</b>	<b>-13,3</b>	<b>5 157</b>	<b>100,0</b>	<b>3,0</b>	<b>5 772</b>	<b>100,0</b>	<b>-18,5</b>
<b>Programme d'aide sociale</b>												
<b>Total</b>	<b>12 548</b>	<b>100,0</b>	<b>-13,2</b>	<b>3 458</b>	<b>100,0</b>	<b>-15,1</b>	<b>4 259</b>	<b>100,0</b>	<b>2,8</b>	<b>4 831</b>	<b>100,0</b>	<b>-22,7</b>
Prestataires sans contraintes	8 214	65,5	-15,6	2 238	65,5	-17,0	2 688	63,1	7,0	3 288	68,1	-27,3
Prestataires avec contraintes temporaires	4 334	34,5	-8,3	1 220	35,3	-11,4	1 571	36,9	-3,6	1 543	31,9	-10,3
<b>Programme de solidarité sociale</b>												
<b>Total</b>	<b>2 988</b>	<b>100,0</b>	<b>1,7</b>	<b>1 149</b>	<b>100,0</b>	<b>-7,3</b>	<b>898</b>	<b>100,0</b>	<b>3,8</b>	<b>941</b>	<b>100,0</b>	<b>13,0</b>
Prestataires avec contraintes sévères	2 769	92,7	2,4	1 095	95,3	-5,9	826	92,0	5,0	848	90,1	12,8
Conjoints sans contraintes sévères	219	7,3	-6,4	54	4,7	-28,0	72	8,0	-7,7	93	9,9	14,8

Source : MESS, DRES, données non officielles par CLE de résidence, compilation spéciale de la DRES, traitement statistique de la Direction de la planification et de l'information sur le marché du travail, Direction régionale d'Emploi-Québec de l'Île-de-Montréal. Traitement et analyse : INRS-UCS.

respectivement). En ce qui a trait au programme de solidarité sociale, le territoire Crémazie regroupe le nombre de prestataires le plus élevé (38,5%) bien que ce soit la seule des trois parties où les effectifs sont en baisse (-7,3% contre une hausse de 3,8% pour Saint-Michel et de 13% pour Parc-Extension).

Au final, le territoire du CLE de Saint-Michel a évolué de façon similaire à l'ensemble de l'île de Montréal entre mars 2001 et mars 2007. Les changements ayant pris place ont globalement eu pour effet de diminuer les écarts d'effectifs entre les parties, mais celle de Saint-Michel qui a connu de légères hausses dans les deux programmes présente une situation préoccupante. Ajoutons que les 12 548 prestataires de l'aide sociale du territoire du CLE de Saint-Michel constituent, en mars 2007, 13,6% des 92 191 prestataires de l'île.

## Les prestataires de l'aide sociale : un portrait global

Les prestataires du programme d'aide sociale sont les personnes qui ne présentent aucune contrainte face à l'emploi ou ayant des contraintes temporaires.

En mars 2007, on dénombre sur le territoire du CLE de Saint-Michel 12 548 prestataires de l'aide sociale considérés sans contraintes ou avec contraintes temporaires. Leur nombre a diminué depuis mars 2001 sur le territoire du CLE de Saint-Michel, et ce, dans une proportion quasi identique à celle des prestataires dans l'ensemble de l'île de Montréal (-13,2% contre -13,3%). Cette baisse ne s'est par contre pas répercutée sur le territoire de Saint-Michel où l'on observe plutôt une légère hausse de 2,8% des effectifs. Le nombre de femmes prestataires de l'aide sociale a diminué de façon moins importante sur le territoire du CLE de Saint-Michel (-11,8%) que le nombre d'hommes (-14,6%), une situation inverse à celle qui prévaut sur l'ensemble de l'île, où le nombre de femmes a diminué davantage. La forte diminution du nombre de prestataires masculins dans le territoire du CLE est surtout attribuable à la forte réduction de leurs effectifs enregistrée dans le territoire de Parc-Extension (-29,3%).

D'autres observations peuvent aussi être réalisées à la lecture du tableau ci-contre. Tout d'abord, entre mars 2001 et mars 2007, le nombre de prestataires sur le territoire du CLE de Saint-Michel a diminué dans presque toutes les catégories. Les diminutions les plus significatives sont celles des personnes de 25 à 29 ans (-24,9%) et de moins de 25 ans (-24,2%), des familles monoparentales (-24,3%), des personnes ayant une scolarité de niveau primaire (-41,6%) et les prestataires dont la durée consécutive à l'aide est de 4 à 10 ans (-26,4%). La part élevée de prestataires dont le niveau de scolarité est inconnu (46,3%) et de surcroît en une forte hausse de 24,5% (dont une hausse de 110,1% sur le territoire de Saint-Michel) commande toutefois la prudence dans l'interprétation des chiffres sur la scolarité.

Les groupes de prestataires du territoire du CLE de Saint-Michel présentent, en mars 2007, plusieurs disparités par rapport à ceux de l'ensemble de l'île et entre les parties. Ainsi, le territoire de Crémazie se distingue avec une forte proportion de personnes seules (60,2%) parmi ses prestataires (46% et 49,3% respectivement pour Saint-Michel et Parc-Extension). Celui de Saint-Michel se démarque quant à lui avec une hausse de 22,4% des prestataires étant des couples avec enfants alors que leur nombre total demeure inchangé à l'échelle du territoire du CLE de Saint-Michel. Si les groupes de moins de 45 ans ont connu des baisses sensibles sur le territoire du CLE, en particulier sur celui de Parc-Extension avec des diminutions oscillant entre -31,9% et -39,8%, sur le territoire de Saint-Michel, on observe des diminutions plus faibles voire même dans certains groupes d'âge des hausses (de -7,9% à 6,3%). Par ailleurs, le nombre de prestataires âgés de 45 à 54 ans a augmenté de 2,1% (plus particulièrement dans Saint-Michel avec un taux de 9,6%), tandis qu'ils ont diminué de 1,9% pour l'ensemble de l'île. Même si la proportion de prestataires nés hors

Canada est nettement dominante (73,2% contre 53,3% pour l'île), l'évolution paraît plus avantageuse sur l'ensemble du territoire du CLE de Saint-Michel, les effectifs étant en baisse de 9,2% contre -3% pour l'ensemble de l'île. La situation s'avère par contre préoccupante pour le territoire de Saint-Michel où les effectifs nés hors Canada sont en forte hausse de 20,8%, avec une croissance particulièrement élevée (63,1%) chez les nouveaux arrivants. Le territoire de Parc-Extension, où la part de prestataires nés hors Canada est la plus élevée (84,5%), se situe à l'opposé avec une chute de 24,1% (-37,2% pour les nouveaux arrivants).

Concernant la durée consécutive à l'aide, on assiste à une diminution des effectifs chez les groupes de prestataires dont la durée est de 2 ans et moins (les chutes oscillant entre -11% et -21% selon les groupes), mais la plus forte baisse concerne le groupe dont la durée est de 4 à 10 ans (-26,4%). Ici aussi, le territoire de Saint-Michel se distingue avec des hausses de 12,7%, 18% et 23,1% pour les groupes dont la durée à l'aide se situe entre 2 et 23 mois. A contrario, les mêmes groupes sont en chute de 31,9%, 41,9% et 42,9% depuis mars 2001 sur le territoire de Parc-Extension. C'est cependant dans cette partie que les effectifs des prestataires dont la durée consécutive est de 10 ans et plus ont le plus augmenté (42,9% contre -2,2% pour Saint-Michel et -4,6% pour Crémazie).

Prestataires de l'aide sociale						
	CLE de Saint-Michel			Île de Montréal		
	Mars 2007		Δ%	Mars 2007		Δ%
	N	%	2001-2007	N	%	2001-2007
<b>Total</b>	<b>12 548</b>	<b>100,0</b>	<b>-13,2</b>	<b>92 191</b>	<b>100,0</b>	<b>-13,3</b>
Femmes	6 178	49,2	-11,8	44 833	48,6	-15,9
Hommes	6 370	50,8	-14,6	47 358	51,4	-10,7
<b>Groupes d'âge</b>						
Moins de 25 ans	1 092	8,7	-24,2	8 643	9,4	-27,5
Moins de 21 ans	359	2,9	-20,2	2 643	2,9	-29,1
21 à 24 ans	733	5,8	-26,0	6 000	6,5	-26,8
25 à 29 ans	1 304	10,4	-24,9	10 138	11,0	-16,9
30 à 44 ans	5 250	41,8	-17,8	37 222	40,4	-17,8
45 à 54 ans	2 816	22,4	2,1	20 485	22,2	-1,9
55 à 64 ans	2 086	16,6	-2,6	15 703	17,0	-2,2
<b>Situation familiale</b>						
Personnes seules	6 424	51,2	-13,9	52 107	56,5	-10,7
Couples sans enfants	855	6,8	-20,7	5 377	5,8	-23,3
Couples avec enfants	3 222	25,7	0,0	19 182	20,8	-4,7
Familles monoparentales	2 047	16,3	-24,3	15 525	16,8	-25,6
<b>Scolarité</b>						
Primaire	939	7,5	-41,6	6 120	6,6	-37,2
Secondaire I à IV	2 722	21,7	-31,8	25 150	27,3	-27,0
Secondaire V	1 652	13,2	-30,4	15 112	16,4	-25,4
Collégiale	600	4,8	-30,0	5 489	6,0	-29,7
Universitaire	820	6,5	-14,7	8 249	8,9	-9,8
Inconnue	5 815	46,3	24,5	32 071	34,8	28,5
<b>Lieu de naissance</b>						
Nés au Canada	3 368	26,8	-22,6	43 067	46,7	-22,7
Nés hors Canada	9 180	73,2	-9,2	49 124	53,3	-3,0
Nouveaux arrivants (moins de 3 ans)	1 431	11,4	-9,5	8 635	9,4	2,0
<b>Durée consécutive à l'aide</b>						
moins de 2 mois	389	3,1	-11,0	2 627	2,8	-22,9
2 à 5 mois	1 467	11,7	-20,7	10 544	11,4	-16,0
6 à 11 mois	1 703	13,6	-21,0	11 527	12,5	-12,8
12 à 23 mois (1-2 ans)	2 138	17,0	-15,1	14 892	16,2	-10,1
24 à 47 mois (2-4 ans)	2 410	19,2	7,8	16 776	18,2	-3,2
De 48 à 119 mois (4-10 ans)	2 694	21,5	-26,4	20 564	22,3	-27,1
120 mois et plus (10 ans et plus)	1 747	13,9	8,5	15 261	16,6	1,2

Source : Ministère de l'Emploi et de la Solidarité Sociale (MESS), Direction générale adjointe de la recherche, de l'évaluation et de la statistique, compilation spéciale de la Direction de la planification et de l'information sur le marché du travail, Direction régionale d'Emploi-Québec de l'Île-de-Montréal. Traitement et analyse : INRS-UCS.

## Prestataires de l'aide sociale

	CLE de Saint-Michel			Crémazie			Saint-Michel			Parc-Extension		
	Mars 2007		Δ%	Mars 2007		Δ%	Mars 2007		Δ%	Mars 2007		Δ%
	N	%	2001-2007	N	%	2001-2007	N	%	2001-2007	N	%	2001-2007
<b>Total</b>	<b>12 548</b>	<b>100,0</b>	<b>-13,2</b>	<b>3 458</b>	<b>100,0</b>	<b>-15,1</b>	<b>4 259</b>	<b>100,0</b>	<b>2,8</b>	<b>4 831</b>	<b>100,0</b>	<b>-22,7</b>
Femmes	6 178	49,2	-11,8	1 612	46,6	-21,1	2 362	55,5	-3,0	2 204	45,6	-12,8
Hommes	6 370	50,8	-14,6	1 846	53,4	-9,1	1 897	44,5	11,0	2 627	54,4	-29,3
<b>Groupes d'âge</b>												
Moins de 25 ans	1 092	8,7	-24,2	303	8,8	-26,5	431	10,1	-6,3	358	7,4	-37,0
Moins de 21 ans	359	2,9	-20,2	94	2,7	-21,0	151	3,5	-3,2	114	2,4	-34,9
21 à 24 ans	733	5,8	-26,0	209	6,0	-28,7	280	6,6	-7,9	244	5,1	-37,9
25 à 29 ans	1 304	10,4	-24,9	326	9,4	-31,4	504	11,8	6,3	474	9,8	-39,8
30 à 44 ans	5 250	41,8	-17,8	1 467	42,4	-15,9	1 823	42,8	3,2	1 960	40,6	-31,9
45 à 54 ans	2 816	22,4	2,1	757	21,9	-6,9	875	20,5	9,6	1 184	24,5	3,3
55 à 64 ans	2 086	16,6	-2,6	605	17,5	-4,0	626	14,7	-2,8	855	17,7	-1,5
<b>Situation familiale</b>												
Personnes seules	6 424	51,2	-13,9	2 083	60,2	-9,3	1 959	46,0	11,4	2 382	49,3	-30,1
Couples sans enfants	855	6,8	-20,7	182	5,3	-34,1	230	5,4	-26,5	443	9,2	-9,4
Couples avec enfants	3 222	25,7	0,0	664	19,2	-2,1	1 119	26,3	22,4	1 439	29,8	-11,7
Familles monoparentales	2 047	16,3	-24,3	529	15,3	-35,8	951	22,3	-17,8	567	11,7	-21,5
<b>Scolarité</b>												
Primaire	939	7,5	-41,6	241	7,0	-38,5	343	8,1	-43,2	355	7,3	-41,9
Secondaire I à IV	2 722	21,7	-31,8	917	26,5	-32,5	1 122	26,3	-24,3	683	14,1	-40,7
Secondaire V	1 652	13,2	-30,4	504	14,6	-27,5	562	13,2	-21,4	586	12,1	-39,3
Collégiale	600	4,8	-30,0	208	6,0	-23,8	192	4,5	-23,2	200	4,1	-40,1
Universitaire	820	6,5	-14,7	282	8,2	-15,3	233	5,5	0,4	305	6,3	-23,0
Inconnue	5 815	46,3	24,5	1 306	37,8	27,8	1 807	42,4	110,1	2 702	55,9	-3,1
<b>Lieu de naissance</b>												
Nés au Canada	3 368	26,8	-22,6	1 478	42,7	-23,0	1 140	26,8	-27,0	750	15,5	-13,7
Nés hors Canada	9 180	73,2	-9,2	1 980	57,3	-8,1	3 119	73,2	20,8	4 081	84,5	-24,1
Nouveaux arrivants (moins de 3 ans)	1 431	11,4	-9,5	356	10,3	11,3	460	10,8	63,1	615	12,7	-37,2
<b>Durée consécutive à l'aide</b>												
moins de 2 mois	389	3,1	-11,0	115	3,3	-8,0	110	2,6	-9,1	164	3,4	-14,1
2 à 5 mois	1 467	11,7	-20,7	401	11,6	-17,1	538	12,6	18,0	528	10,9	-41,9
6 à 11 mois	1 703	13,6	-21,0	457	13,2	-9,3	564	13,2	23,1	682	14,1	-42,9
12 à 23 mois (1-2 ans)	2 138	17,0	-15,1	572	16,5	-10,1	719	16,9	12,7	847	17,5	-31,9
24 à 47 mois (2-4 ans)	2 410	19,2	7,8	606	17,5	-12,3	836	19,6	27,2	968	20,0	9,1
De 48 à 119 mois (4-10 ans)	2 694	21,5	-26,4	770	22,3	-28,1	872	20,5	-26,0	1 052	21,8	-25,3
120 mois et plus (10 ans et plus)	1 747	13,9	8,5	537	15,5	-4,6	620	14,6	-2,2	590	12,2	42,9

Source : MESS, DRES, données non officielles par CLE de résidence, compilation spéciale de la DRES, traitement statistique de la Direction de la planification et de l'information sur le marché du travail, Direction régionale d'Emploi-Québec de l'île-de-Montréal. Traitement et analyse : INRS-UCS.

## Les clientèles spécifiques de l'aide sociale

### Les jeunes prestataires de 15 à 29 ans

Chez les jeunes prestataires de l'aide sociale du territoire du CLE de Saint-Michel, âgés de 15 à 29 ans en mars 2007, dont les effectifs ont diminué de 24,6% depuis mars 2001, les femmes sont majoritaires (58,2% contre 54,9% pour l'île). L'écart entre les deux sexes s'est accentué entre mars 2001 et mars 2007, le nombre de jeunes hommes ayant davantage diminué que celui des femmes (-33,7% contre -16,3%), en particulier sur le territoire de Parc-Extension (-52,9% pour les hommes contre -17,9% pour les femmes). Le territoire de Saint-Michel fait cependant exception avec une hausse de 11,2% des effectifs chez les jeunes hommes comparativement à une baisse de 5,7% chez les femmes. Si sur le territoire de Crémazie, les baisses concernent davantage les familles quel que soit leur statut avec enfants que les personnes seules (-49,8% pour les familles monoparentales et -25,9% pour les couples avec enfants contre -19,2% pour les personnes seules), c'est l'inverse pour Parc-Extension où les effectifs des personnes seules sont en chute de 45%, les familles monoparentales de 32% et les couples avec enfants de 21,5%. Sur le territoire de Saint-Michel,

seul le nombre de familles monoparentales est en baisse (-18,6%) alors que les effectifs des personnes seules augmentent de 14,1% et ceux des couples avec enfants de 5,5%.

Malgré une baisse importante de ses effectifs de jeunes prestataires, plus prononcée que pour l'île de Montréal (-24,6% contre -22,2% pour l'île), le territoire du CLE de Saint-Michel accueille encore en 2007 une forte proportion des 18 781 prestataires de l'aide sociale de 15 à 29 ans de l'île de Montréal (12,8%). Ajoutons que la majorité des prestataires du territoire du CLE de Saint-Michel sont nés hors Canada alors que ce n'est pas le cas pour l'ensemble de l'île de Montréal (65,6% contre 46,2%). Cela dit, leur nombre est en chute de 27,9%, depuis mars 2001 (contre -17% pour l'île), sauf sur le territoire de Saint-Michel qui affiche une hausse de 9,3%. En terminant, précisons que la proportion élevée de prestataires dont le niveau de scolarité est inconnu, près des deux tiers des effectifs (65,4%), commande la prudence dans l'interprétation des chiffres sur la scolarité.

Prestataires de l'aide sociale, 15 à 29 ans							
	CLE de Saint-Michel			Île de Montréal			
	Mars 2007		Δ%	Mars 2007		Δ%	
	N	%	2001-2007	N	%	2001-2007	
<b>Total</b>	<b>2 396</b>	<b>100,0</b>	<b>-24,6</b>	<b>18 781</b>	<b>100,0</b>	<b>-22,2</b>	
Femmes	1 395	58,2	-16,3	10 306	54,9	-23,8	
Hommes	1 001	41,8	-33,7	8 475	45,1	-20,1	
<b>Situation familiale</b>							
Personnes seules	1 349	56,3	-25,1	11 275	60,0	-16,3	
Couples sans enfants	92	3,8	-20,0	661	3,5	-16,0	
Couples avec enfants	453	18,9	-14,2	2 775	14,8	-23,9	
Familles monoparentales	502	21,0	-31,4	4 070	21,7	-34,6	
<b>Scolarité</b>							
Primaire	45	1,9	-56,3	453	2,4	-28,0	
Secondaire I à IV	490	20,5	-49,9	5 460	29,1	-43,0	
Secondaire V	184	7,7	-59,3	1 926	10,3	-50,2	
Collégiale	71	3,0	-58,2	539	2,9	-68,9	
Universitaire	40	1,7	-57,4	455	2,4	-52,5	
Inconnue	1 566	65,4	13,6	9 948	53,0	35,2	
<b>Lieu de naissance</b>							
Nés au Canada	825	34,4	-17,3	10 106	53,8	-26,1	
Nés hors Canada	1 571	65,6	-27,9	8 675	46,2	-17,0	
<i>Nouveaux arrivants (moins de 3 ans)</i>	<i>344</i>	<i>14,4</i>	<i>-28,9</i>	<i>1 899</i>	<i>10,1</i>	<i>-26,0</i>	
<b>Durée consécutive à l'aide</b>							
moins de 2 mois	128	5,3	-14,7	858	4,6	-32,8	
2 à 5 mois	434	18,1	-33,3	3 396	18,1	-25,3	
6 à 11 mois	496	20,7	-28,9	3 551	18,9	-21,7	
12 à 23 mois (1-2 ans)	527	22,0	-27,1	4 118	21,9	-19,2	
24 à 47 mois (2-4 ans)	466	19,4	-2,5	3 665	19,5	-13,2	
De 48 à 119 mois (4-10 ans)	318	13,3	-24,3	2 827	15,1	-27,7	
120 mois et plus (10 ans et plus)	27	1,1	-51,8	366	1,9	-31,8	

Source : MESS, DRES, données non officielles par CLE de résidence, compilation spéciale de la DRES, traitement statistique de la Direction de la planification et de l'information sur le marché du travail, Direction régionale d'Emploi-Québec de l'île-de-Montréal. Traitement et analyse : INRS-UCS.

## Prestataires de l'aide sociale, 15 à 29 ans

	CLE de Saint-Michel			Crémazie			Saint-Michel			Parc-Extension		
	Mars 2007		Δ%	Mars 2007		Δ%	Mars 2007		Δ%	Mars 2007		Δ%
	N	%	2001-2007	N	%	2001-2007	N	%	2001-2007	N	%	2001-2007
<b>Total</b>	<b>2 396</b>	<b>100,0</b>	<b>-24,6</b>	<b>629</b>	<b>100,0</b>	<b>-29,1</b>	<b>935</b>	<b>100,0</b>	<b>0,1</b>	<b>832</b>	<b>100,0</b>	<b>-38,6</b>
Femmes	1 395	58,2	-16,3	362	57,6	-27,5	578	61,8	-5,7	455	54,7	-17,9
Hommes	1 001	41,8	-33,7	267	42,4	-31,2	357	38,2	11,2	377	45,3	-52,9
<b>Situation familiale</b>												
Personnes seules	1 349	56,3	-25,1	386	61,4	-19,2	454	48,6	14,1	509	61,2	-45,0
Couples sans enfants	92	3,8	-20,0	24	3,8	-35,1	26	2,8	0,0	42	5,0	-19,2
Couples avec enfants	453	18,9	-14,2	100	15,9	-25,9	174	18,6	5,5	179	21,5	-21,5
Familles monoparentales	502	21,0	-31,4	119	18,9	-49,8	281	30,1	-18,6	102	12,3	-32,0
<b>Scolarité</b>												
Primaire	45	1,9	-56,3	-	-	-	21	2,2	-43,2	-	-	-
Secondaire I à IV	490	20,5	-49,9	158	25,1	-51,4	247	26,4	-40,8	85	10,2	-64,1
Secondaire V	184	7,7	-59,3	53	8,4	-64,2	72	7,7	-48,2	59	7,1	-64,2
Collégiale	71	3,0	-58,2	23	3,7	-56,6	26	2,8	-46,9	22	2,6	-67,6
Universitaire	40	1,7	-57,4	-	-	-	11	1,2	-60,7	-	-	-
Inconnue	1 566	65,4	13,6	370	58,8	21,7	558	59,7	111,4	638	76,7	-21,2
<b>Lieu de naissance</b>												
Nés au Canada	825	34,4	-17,3	312	49,6	-25,9	350	37,4	-12,3	163	19,6	-7,9
Nés hors Canada	1 571	65,6	-27,9	317	50,4	-32,0	585	62,6	9,3	669	80,4	-43,2
<i>Nouveaux arrivants (moins de 3 ans)</i>	<i>344</i>	<i>14,4</i>	<i>-28,9</i>	<i>66</i>	<i>10,5</i>	<i>-35,9</i>	<i>91</i>	<i>9,7</i>	<i>28,2</i>	<i>187</i>	<i>22,5</i>	<i>-39,7</i>
<b>Durée consécutive à l'aide</b>												
moins de 2 mois	128	5,3	-14,7	29	4,6	-38,3	40	4,3	-23,1	-	-	-
2 à 5 mois	434	18,1	-33,3	99	15,7	-47,9	190	20,3	20,3	145	17,4	-52,1
6 à 11 mois	496	20,7	-28,9	134	21,3	-14,6	175	18,7	19,0	187	22,5	-52,5
12 à 23 mois (1-2 ans)	527	22,0	-27,1	128	20,3	-37,3	210	22,5	7,1	189	22,7	-41,5
24 à 47 mois (2-4 ans)	466	19,4	-2,5	132	21,0	-10,2	176	18,8	0,0	158	19,0	1,9
De 48 à 119 mois (4-10 ans)	318	13,3	-24,3	95	15,1	-22,1	133	14,2	-24,0	90	10,8	-26,8
120 mois et plus (10 ans et plus)	27	1,1	-51,8	12	1,9	-40,0	11	1,2	-63,3	-	-	-

Source : MESS, DRES, données non officielles par CLE de résidence, compilation spéciale de la DRES, traitement statistique de la Direction de la planification et de l'information sur le marché du travail, Direction régionale d'Emploi-Québec de l'Île-de-Montréal. Traitement et analyse : INRS-UCS. Certains chiffres sont omis en raison d'effectifs trop restreints pour être diffusés.

Le lecteur pourra aussi réaliser une analyse plus fine de la situation à partir des tableaux ci-dessous. Par exemple, on remarque une plus forte proportion de personnes seules chez les prestataires de moins de 25 ans (64,9%) que chez ceux de 25 à 29 ans (49,1%). Cette observation s'applique en particulier sur le territoire de Parc-Extension où les prestataires de moins de 25 ans étant des personnes seules représentent 75,7% des effectifs et ceux de 25 à 29 en représentent 50,2%. De plus, alors que les effectifs des 25 à 29 ans ont diminué de façon plus importante sur le territoire du CLE de Saint-Michel que sur celui de l'île (-24,9% contre -16,9%), c'est l'inverse que l'on observe chez les moins de 25 ans en baisse de 27,5% pour l'ensemble de l'île de Montréal contre -24,2% pour le territoire du CLE de Saint-Michel. D'ailleurs, contrairement à Crémazie et Parc-Extension, où les effectifs des deux groupes ont diminué, les effectifs des prestataires de 25 à 29 ans ont augmenté sur le territoire de Saint-Michel (6,3%), en particulier chez les hommes (15,1%).

Prestataires de l'aide sociale, 15 à 29 ans												
	Moins de 25 ans						25 à 29 ans					
	CLE de Saint-Michel			Île de Montréal			CLE de Saint-Michel			Île de Montréal		
	Mars 2007		Δ%	Mars 2007		Δ%	Mars 2007		Δ%	Mars 2007		Δ%
	N	%	2001-2007	N	%	2001-2007	N	%	2001-2007	N	%	2001-2007
<b>Total</b>	<b>1 092</b>	<b>100,0</b>	<b>-24,2</b>	<b>8 643</b>	<b>100,0</b>	<b>-27,5</b>	<b>1 304</b>	<b>100,0</b>	<b>-24,9</b>	<b>10 138</b>	<b>100,0</b>	<b>-16,9</b>
Femmes	652	59,7	-18,2	4 727	54,7	-31,4	743	57,0	-14,5	5 579	55,0	-16,0
Hommes	440	40,3	-31,6	3 916	45,3	-22,3	561	43,0	-35,3	4 559	45,0	-18,0
<b>Situation familiale</b>												
Personnes seules	709	64,9	-21,2	5 794	67,0	-21,1	640	49,1	-29,0	5 481	54,1	-10,7
Couples sans enfants	37	3,4	-33,9	256	3,0	-25,8	55	4,2	-6,8	405	4,0	-8,4
Couples avec enfants	130	11,9	-18,8	848	9,8	-32,1	323	24,8	-12,2	1 927	19,0	-19,6
Familles monoparentales	216	19,8	-33,3	1 745	20,2	-41,7	286	21,9	-29,9	2 325	22,9	-28,0
<b>Scolarité</b>												
Primaire	-	-	-	168	1,9	-41,5	33	2,5	-50,0	285	2,8	-16,7
Secondaire I à IV	187	17,1	-62,4	2 185	25,3	-58,4	303	23,2	-37,0	3 275	32,3	-24,4
Secondaire V	53	4,9	-70,1	590	6,8	-64,9	131	10,0	-52,4	1 336	13,2	-39,0
Collégiale	14	1,3	-75,4	96	1,1	-84,5	57	4,4	-49,6	443	4,4	-60,2
Universitaire	-	-	-	49	0,6	-69,9	34	2,6	-55,8	406	4,0	-48,9
Inconnue	820	75,1	25,4	5 555	64,3	41,7	746	57,2	3,0	4 393	43,3	27,9
<b>Lieu de naissance</b>												
Nés au Canada	424	38,8	-22,3	5 026	58,2	-33,5	401	30,8	-11,1	5 080	50,1	-17,0
Nés hors Canada	668	61,2	-25,3	3 617	41,8	-17,2	903	69,2	-29,7	5 058	49,9	-16,9
Nouveaux arrivants (moins de 3 ans)	152	13,9	-25,5	766	8,9	-26,3	192	14,7	-31,4	1 133	11,2	-25,8
<b>Durée consécutive à l'aide</b>												
moins de 2 mois	-	-	-	452	5,2	-34,2	70	5,4	-11,4	406	4,0	-31,1
2 à 5 mois	231	21,2	-27,8	1 767	20,4	-26,6	203	15,6	-38,7	1 629	16,1	-24,0
6 à 11 mois	255	23,4	-20,6	1 780	20,6	-25,0	241	18,5	-36,1	1 771	17,5	-18,1
12 à 23 mois (1-2 ans)	242	22,2	-29,2	1 985	23,0	-26,3	285	21,9	-25,2	2 133	21,0	-11,3
24 à 47 mois (2-4 ans)	201	18,4	-13,4	1 711	19,8	-23,4	265	20,3	7,7	1 954	19,3	-1,7
De 48 à 119 mois (4-10 ans)	99	9,1	-27,7	854	9,9	-36,9	219	16,8	-22,6	1 973	19,5	-22,9
120 mois et plus (10 ans et plus)	-	-	-	94	1,1	-46,3	21	1,6	-46,2	272	2,7	-24,9

Source : MESS, DRES, données non officielles par CLE de résidence, compilation spéciale de la DRES, traitement statistique de la Direction de la planification et de l'information sur le marché du travail, Direction régionale d'Emploi-Québec de l'Île-de-Montréal. Traitement et analyse : INRS-UCS. Certains chiffres sont omis en raison d'effectifs trop restreints pour être diffusés.

## Prestataires de l'aide sociale, moins de 25 ans

	CLE de Saint-Michel			Crémazie			Saint-Michel			Parc-Extension		
	Mars 2007		Δ%	Mars 2007		Δ%	Mars 2007		Δ%	Mars 2007		Δ%
	N	%	2001-2007	N	%	2001-2007	N	%	2001-2007	N	%	2001-2007
<b>Total</b>	<b>1 092</b>	<b>100,0</b>	<b>-24,2</b>	<b>303</b>	<b>100,0</b>	<b>-26,5</b>	<b>431</b>	<b>100,0</b>	<b>-6,3</b>	<b>358</b>	<b>100,0</b>	<b>-37,0</b>
Femmes	652	59,7	-18,2	193	63,7	-21,5	265	61,5	-13,1	194	54,2	-21,1
Hommes	440	40,3	-31,6	110	36,3	-33,7	166	38,5	7,1	164	45,8	-49,1
<b>Situation familiale</b>												
Personnes seules	709	64,9	-21,2	204	67,3	-16,4	234	54,3	2,6	271	75,7	-36,7
Couples sans enfants	37	3,4	-33,9	-	-	-	-	-	-	15	4,2	-44,4
Couples avec enfants	130	11,9	-18,8	-	-	-	-	-	-	34	9,5	-43,3
Familles monoparentales	216	19,8	-33,3	54	17,8	-50,5	124	28,8	-23,5	38	10,6	-28,3
<b>Scolarité</b>												
Primaire	-	-	-	-	-	-	-	-	-	-	-	-
Secondaire I à IV	187	17,1	-62,4	60	19,8	-59,5	96	22,3	-57,7	31	8,7	-74,8
Secondaire V	53	4,9	-70,1	15	5,0	-75,8	20	4,6	-64,3	18	5,0	-69,5
Collégiale	14	1,3	-75,4	-	-	-	-	-	-	-	-	-
Universitaire	-	-	-	-	-	-	-	-	-	-	-	-
Inconnue	820	75,1	25,4	219	72,3	31,9	304	70,5	118,7	297	83,0	-14,9
<b>Lieu de naissance</b>												
Nés au Canada	424	38,8	-22,3	165	54,5	-25,7	189	43,9	-20,6	70	19,6	-18,6
Nés hors Canada	668	61,2	-25,3	138	45,5	-27,4	242	56,1	9,0	288	80,4	-40,2
<i>Nouveaux arrivants (moins de 3 ans)</i>	<i>152</i>	<i>13,9</i>	<i>-25,5</i>	<i>25</i>	<i>8,3</i>	<i>-39,0</i>	<i>30</i>	<i>7,0</i>	<i>42,9</i>	<i>97</i>	<i>27,1</i>	<i>-31,7</i>
<b>Durée consécutive à l'aide</b>												
moins de 2 mois	-	-	-	-	-	-	-	-	-	24	6,7	-4,0
2 à 5 mois	231	21,2	-27,8	57	18,8	-36,7	99	23,0	16,5	75	20,9	-48,3
6 à 11 mois	255	23,4	-20,6	75	24,8	4,2	89	20,6	12,7	91	25,4	-46,5
12 à 23 mois (1-2 ans)	242	22,2	-29,2	64	21,1	-39,0	96	22,3	-8,6	82	22,9	-37,9
24 à 47 mois (2-4 ans)	201	18,4	-13,4	52	17,2	-29,7	85	19,7	-14,1	64	17,9	8,5
De 48 à 119 mois (4-10 ans)	99	9,1	-27,7	38	12,5	0,0	39	9,0	-39,1	22	6,1	-37,1
120 mois et plus (10 ans et plus)	-	-	-	-	-	-	-	-	-	0	0,0	-100,0

Source : MESS, DRES, données non officielles par CLE de résidence, compilation spéciale de la DRES, traitement statistique de la Direction de la planification et de l'information sur le marché du travail, Direction régionale d'Emploi-Québec de l'Île-de-Montréal. Traitement et analyse : INRS-UCS. Certains chiffres sont omis en raison d'effectifs trop restreints pour être diffusés.

Prestataires de l'aide sociale, 25 à 29 ans

	CLE de Saint-Michel			Crémazie			Saint-Michel			Parc-Extension		
	Mars 2007		Δ%	Mars 2007		Δ%	Mars 2007		Δ%	Mars 2007		Δ%
	N	%	2001-2007	N	%	2001-2007	N	%	2001-2007	N	%	2001-2007
<b>Total</b>	<b>1 304</b>	<b>100,0</b>	<b>-24,9</b>	<b>326</b>	<b>100,0</b>	<b>-31,4</b>	<b>504</b>	<b>100,0</b>	<b>6,3</b>	<b>474</b>	<b>100,0</b>	<b>-39,8</b>
Femmes	743	57,0	-14,5	169	51,8	-33,2	313	62,1	1,6	261	55,1	-15,3
Hommes	561	43,0	-35,3	157	48,2	-29,3	191	37,9	15,1	213	44,9	-55,5
<b>Situation familiale</b>												
Personnes seules	640	49,1	-29,0	182	55,8	-22,2	220	43,7	29,4	238	50,2	-52,1
Couples sans enfants	55	4,2	-6,8	15	4,6	-21,1	13	2,6	-13,3	27	5,7	8,0
Couples avec enfants	323	24,8	-12,2	64	19,6	-31,9	114	22,6	7,5	145	30,6	-13,7
Familles monoparentales	286	21,9	-29,9	65	19,9	-49,2	157	31,2	-14,2	64	13,5	-34,0
<b>Scolarité</b>												
Primaire	33	2,5	-50,0	-	-	-	-	-	-	-	-	-
Secondaire I à IV	303	23,2	-37,0	98	30,1	-44,6	151	30,0	-20,5	54	11,4	-52,6
Secondaire V	131	10,0	-52,4	38	11,7	-55,8	52	10,3	-37,3	41	8,6	-61,3
Collégiale	57	4,4	-49,6	18	5,5	-51,4	22	4,4	-24,1	17	3,6	-63,8
Universitaire	34	2,6	-55,8	-	-	-	-	-	-	-	-	-
Inconnue	746	57,2	3,0	151	46,3	9,4	254	50,4	103,2	341	71,9	-26,0
<b>Lieu de naissance</b>												
Nés au Canada	401	30,8	-11,1	147	45,1	-26,1	161	31,9	0,0	93	19,6	2,2
Nés hors Canada	903	69,2	-29,7	179	54,9	-35,1	343	68,1	9,6	381	80,4	-45,3
<i>Nouveaux arrivants (moins de 3 ans)</i>	<i>192</i>	<i>14,7</i>	<i>-31,4</i>	<i>41</i>	<i>12,6</i>	<i>-33,9</i>	<i>61</i>	<i>12,1</i>	<i>22,0</i>	<i>90</i>	<i>19,0</i>	<i>-46,4</i>
<b>Durée consécutive à l'aide</b>												
moins de 2 mois	70	5,4	-11,4	-	-	-	-	-	-	-	-	-
2 à 5 mois	203	15,6	-38,7	42	12,9	-58,0	91	18,1	24,7	70	14,8	-55,7
6 à 11 mois	241	18,5	-36,1	59	18,1	-30,6	86	17,1	26,5	96	20,3	-57,1
12 à 23 mois (1-2 ans)	285	21,9	-25,2	64	19,6	-35,4	114	22,6	25,3	107	22,6	-44,0
24 à 47 mois (2-4 ans)	265	20,3	7,7	80	24,5	9,6	91	18,1	18,2	94	19,8	-2,1
De 48 à 119 mois (4-10 ans)	219	16,8	-22,6	57	17,5	-32,1	94	18,7	-15,3	68	14,3	-22,7
120 mois et plus (10 ans et plus)	21	1,6	-46,2	-	-	-	-	-	-	-	-	-

Source : MESS, DRES, données non officielles par CLE de résidence, compilation spéciale de la DRES, traitement statistique de la Direction de la planification et de l'information sur le marché du travail, Direction régionale d'Emploi-Québec de l'Île-de-Montréal. Traitement et analyse : INRS-UCS. Certains chiffres sont omis en raison d'effectifs trop restreints pour être diffusés.

## Les prestataires âgés de 45 ans et plus

Contrairement aux jeunes prestataires de 15 à 29 ans, qui ont connu une diminution entre mars 2001 et mars 2007, la situation des 45 ans et plus est préoccupante puisque leurs effectifs sont demeurés pratiquement stables (0,1%). Cette stabilité masque toutefois une différence notable selon le sexe des prestataires : une baisse du nombre de femmes (-6,2%) annulée par une hausse équivalente du nombre d'hommes (6,3%). Signalons que les changements dans les effectifs féminins ont été les plus importants dans Crémazie avec une diminution de 16,9%. Du côté des hommes, les changements les plus importants ont eu lieu dans Saint-Michel avec une hausse de 9,2% des effectifs. Sur l'ensemble du territoire du CLE de Saint-Michel, parmi les différents groupes de prestataires, prédominent en mars 2007 : 60% de personnes seules (mais dans Crémazie 71,7% et dans celle de Parc-Extension 52,6%), les prestataires dont la durée consécutive à l'aide est de 4 ans et plus (52,5% des effectifs) et les personnes nées hors Canada

(52,2% des effectifs). Pour ce dernier groupe, signalons qu'il est très présent sur le territoire de Parc-Extension, comptant pour 83,6% des prestataires, de même que dans Saint-Michel avec 70,5% des effectifs, en hausse de 20,9%.

Globalement, certains groupes se distinguent par une croissance élevée de leurs effectifs entre mars 2001 et mars 2007 : les couples avec enfants (21,5%), à l'exception de Crémazie où ils sont en baisse de 13,6%, les prestataires avec une scolarité de niveau collégial (25,3%, mais 64,3% pour Crémazie) et ceux qui ont été prestataires durant 10 ans ou plus suite à leur dernière admission (32,8%, mais 70,3% pour Parc-Extension). Finalement, on ne connaît pas le niveau de scolarité chez plus du tiers des prestataires de 45 ans et plus du territoire du CLE de Saint-Michel (35,6%), en particulier ceux de Parc-Extension (45,8%). La prudence est donc de mise dans l'interprétation des chiffres sur la scolarité.

Prestataires de l'aide sociale, 45 ans et plus						
	CLE de Saint-Michel			Île de Montréal		
	Mars 2007		Δ%	Mars 2007		Δ%
	N	%		N	%	
<b>Total</b>	<b>4 902</b>	<b>100,0</b>	<b>0,1</b>	<b>36 188</b>	<b>100,0</b>	<b>-2,0</b>
Femmes	2 284	46,6	-6,2	16 534	45,7	-8,1
Hommes	2 618	53,4	6,3	19 654	54,3	3,7
<b>Situation familiale</b>						
Personnes seules	2 942	60,0	1,8	24 130	66,7	0,1
Couples sans enfants	572	11,7	-23,2	3 468	9,6	-27,8
Couples avec enfants	832	17,0	21,5	4 854	13,4	13,7
Familles monoparentales	556	11,3	-3,8	3 736	10,3	-0,5
<b>Scolarité</b>						
Primaire	640	13,1	-35,8	4 235	11,7	-36,8
Secondaire I à IV	1 192	24,3	-1,9	9 748	26,9	-4,7
Secondaire V	773	15,8	-0,3	6 990	19,3	4,3
Collégiale	243	5,0	25,3	2 218	6,1	12,8
Universitaire	308	6,3	6,9	3 501	9,7	4,8
Inconnue	1 746	35,6	22,1	9 496	26,2	18,9
<b>Lieu de naissance</b>						
Nés au Canada	1 452	29,6	-11,6	18 341	50,7	-9,0
Nés hors Canada	3 450	70,4	6,0	17 847	49,3	6,3
<i>Nouveaux arrivants (moins de 3 ans)</i>	<i>205</i>	<i>4,2</i>	<i>-15,6</i>	<i>1 049</i>	<i>2,9</i>	<i>-13,3</i>
<b>Durée consécutive à l'aide</b>						
moins de 2 mois	95	1,9	18,8	609	1,7	1,7
2 à 5 mois	349	7,1	4,5	2 379	6,6	5,8
6 à 11 mois	404	8,2	-13,1	2 644	7,3	-3,1
12 à 23 mois (1-2 ans)	591	12,1	-9,1	3 915	10,8	-4,3
24 à 47 mois (2-4 ans)	889	18,1	20,3	5 817	16,1	3,3
De 48 à 119 mois (4-10 ans)	1 302	26,6	-22,2	9 999	27,6	-21,8
120 mois et plus (10 ans et plus)	1 272	25,9	32,8	10 825	29,9	22,5

Source : MESS, DRES, données non officielles par CLE de résidence, compilation spéciale de la DRES, traitement statistique de la Direction de la planification et de l'information sur le marché du travail, Direction régionale d'Emploi-Québec de l'Île-de-Montréal. Traitement et analyse : INRS-UCS.

Prestataires de l'aide sociale, 45 ans et plus,

	CLE de Saint-Michel			Crémazie			Saint-Michel			Parc-Extension		
	Mars 2007		Δ%	Mars 2007		Δ%	Mars 2007		Δ%	Mars 2007		Δ%
	N	%	2001-2007	N	%	2001-2007	N	%	2001-2007	N	%	2001-2007
<b>Total</b>	<b>4 902</b>	<b>100,0</b>	<b>0,1</b>	<b>1 362</b>	<b>100,0</b>	<b>-5,6</b>	<b>1 501</b>	<b>100,0</b>	<b>4,1</b>	<b>2 039</b>	<b>100,0</b>	<b>1,2</b>
Femmes	2 284	46,6	-6,2	619	45,4	-16,9	824	54,9	0,2	841	41,2	-3,2
Hommes	2 618	53,4	6,3	743	54,6	6,4	677	45,1	9,2	1 198	58,8	4,6
<b>Situation familiale</b>												
Personnes seules	2 942	60,0	1,8	976	71,7	2,3	893	59,5	11,5	1 073	52,6	-5,5
Couples sans enfants	572	11,7	-23,2	111	8,1	-36,2	144	9,6	-36,6	317	15,5	-7,8
Couples avec enfants	832	17,0	21,5	127	9,3	-13,6	230	15,3	26,4	475	23,3	33,4
Familles monoparentales	556	11,3	-3,8	148	10,9	-11,9	234	15,6	0,9	174	8,5	-2,2
<b>Scolarité</b>												
Primaire	640	13,1	-35,8	177	13,0	-32,7	225	15,0	-43,5	238	11,7	-29,2
Secondaire I à IV	1 192	24,3	-1,9	410	30,1	-4,7	424	28,2	1,7	358	17,6	-2,7
Secondaire V	773	15,8	-0,3	239	17,5	0,0	246	16,4	8,4	288	14,1	-6,8
Collégiale	243	5,0	25,3	92	6,8	64,3	60	4,0	3,4	91	4,5	13,8
Universitaire	308	6,3	6,9	110	8,1	10,0	68	4,5	9,7	130	6,4	3,2
Inconnue	1 746	35,6	22,1	334	24,5	-5,9	478	31,8	70,7	934	45,8	17,5
<b>Lieu de naissance</b>												
Nés au Canada	2 342	47,8	1,3	675	49,6	-8,3	443	29,5	-21,9	334	16,4	-1,8
Nés hors Canada	2 560	52,2	-1,1	687	50,4	-2,8	1 058	70,5	20,9	1 705	83,6	1,9
<i>Nouveaux arrivants (moins de 3 ans)</i>	205	4,2	-15,6	32	2,3	33,3	59	3,9	118,5	114	5,6	-40,6
<b>Durée consécutive à l'aide</b>												
moins de 2 mois	95	1,9	18,8	28	2,1	27,3	24	1,6	33,3	43	2,1	7,5
2 à 5 mois	349	7,1	4,5	93	6,8	36,8	120	8,0	29,0	136	6,7	-21,4
6 à 11 mois	404	8,2	-13,1	96	7,0	-23,2	118	7,9	24,2	190	9,3	-22,4
12 à 23 mois (1-2 ans)	591	12,1	-9,1	153	11,2	4,8	176	11,7	2,9	262	12,8	-21,3
24 à 47 mois (2-4 ans)	889	18,1	20,3	216	15,9	-10,0	278	18,5	40,4	395	19,4	31,2
De 48 à 119 mois (4-10 ans)	1 302	26,6	-22,2	387	28,4	-25,4	360	24,0	-28,1	555	27,2	-15,0
120 mois et plus (10 ans et plus)	1 272	25,9	32,8	389	28,6	20,4	425	28,3	16,1	458	22,5	70,3

Source : MESS, DRES, données non officielles par CLE de résidence, compilation spéciale de la DRES, traitement statistique de la Direction de la planification et de l'information sur le marché du travail, Direction régionale d'Emploi-Québec de l'Île-de-Montréal. Traitement et analyse : INRS-UCS.

Le tableau ci-dessous est aussi destiné à une analyse plus fine. Par exemple, il est possible de constater que, chez les 45 à 54 ans, le nombre d'hommes a grimpé plus fortement sur le territoire du CLE de Saint-Michel que sur celui de l'île (8,2% contre 3,3%), alors que c'est l'inverse pour les 55 à 64 ans (3,6% contre 4,4% pour l'île). Le territoire de Saint-Michel semble être un cas extrême à ce niveau puisque c'est à la fois celui où le nombre d'hommes s'accroît le plus chez les 45 à 54 ans et le seul où baissent leurs effectifs chez les 55 à 64 ans (respectivement 18,5% et -2,2%). Par ailleurs, les effectifs des prestataires dont la durée consécutive à l'aide est de 10 ans et plus ont connu une croissance plus forte chez les 45 à 54 ans que chez les 55 à 64 ans sur les territoires de Saint-Michel et Parc-Extension (respectivement 30,1% et 76,3% contre 2,2% et 63,8% pour les 55 à 64 ans). C'est par contre l'inverse sur le territoire de Crémazie (-7,6% contre 58% pour les 55 à 64 ans).

Prestataires de l'aide sociale, 45 ans et plus												
	45 à 54 ans						55 à 64 ans					
	CLE de Saint-Michel			Île de Montréal			CLE de Saint-Michel			Île de Montréal		
	Mars 2007		Δ%	Mars 2007		Δ%	Mars 2007		Δ%	Mars 2007		Δ%
	N	%	2001-2007	N	%	2001-2007	N	%	2001-2007	N	%	2001-2007
<b>Total</b>	<b>2 816</b>	<b>100,0</b>	<b>2,1</b>	<b>20 485</b>	<b>100,0</b>	<b>-1,9</b>	<b>2 086</b>	<b>100,0</b>	<b>-2,6</b>	<b>15 703</b>	<b>100,0</b>	<b>-2,2</b>
Femmes	1 266	45,0	-4,5	8 857	43,2	-7,9	1 018	48,8	-8,4	7 677	48,9	-8,2
Hommes	1 550	55,0	8,2	11 628	56,8	3,3	1 068	51,2	3,6	8 026	51,1	4,4
<b>Situation familiale</b>												
Personnes seules	1 510	53,6	0,5	12 315	60,1	-4,0	1 432	68,6	3,2	11 815	75,2	4,9
Couples sans enfants	197	7,0	-19,6	1 253	6,1	-23,3	375	18,0	-25,0	2 215	14,1	-30,2
Couples avec enfants	667	23,7	22,8	3 911	19,1	17,6	165	7,9	16,2	943	6,0	-0,1
Familles monoparentales	442	15,7	-5,2	3 006	14,7	-2,5	114	5,5	1,8	730	4,6	8,8
<b>Scolarité</b>												
Primaire	266	9,4	-42,0	1 839	9,0	-36,0	374	17,9	-30,5	2 396	15,3	-37,5
Secondaire I à IV	725	25,7	-8,6	5 990	29,2	-8,3	467	22,4	10,7	3 758	23,9	1,5
Secondaire V	478	17,0	-7,2	4 351	21,2	-2,4	295	14,1	13,5	2 639	16,8	17,5
Collégiale	177	6,3	18,8	1 455	7,1	1,9	66	3,2	46,7	763	4,9	41,6
Universitaire	201	7,1	-2,4	2 047	10,0	-9,9	107	5,1	30,5	1 454	9,3	36,0
Inconnue	969	34,4	52,6	4 803	23,4	44,7	777	37,2	-2,3	4 693	29,9	0,6
<b>Lieu de naissance</b>												
Nés au Canada	854	30,3	-5,7	10 454	51,0	-10,5	598	28,7	-18,9	7 887	50,2	-6,8
Nés hors Canada	1 962	69,7	6,0	10 031	49,0	9,2	1 488	71,3	5,9	7 816	49,8	2,9
Nouveaux arrivants (moins de 3 ans)	150	5,3	-8,0	755	3,7	-3,7	55	2,6	-31,3	294	1,9	-31,0
<b>Durée consécutive à l'aide</b>												
moins de 2 mois	63	2,2	12,5	412	2,0	-1,2	32	1,5	33,3	197	1,3	8,2
2 à 5 mois	249	8,8	6,9	1 671	8,2	5,9	100	4,8	-1,0	708	4,5	5,7
6 à 11 mois	282	10,0	-1,1	1 776	8,7	2,0	122	5,8	-32,2	868	5,5	-12,1
12 à 23 mois (1-2 ans)	375	13,3	-6,7	2 554	12,5	-1,5	216	10,4	-12,9	1 361	8,7	-9,0
24 à 47 mois (2-4 ans)	519	18,4	28,5	3 505	17,1	7,2	370	17,7	10,4	2 312	14,7	-2,1
De 48 à 119 mois (4-10 ans)	674	23,9	-22,5	5 277	25,8	-20,4	628	30,1	-21,8	4 722	30,1	-23,4
120 mois et plus (10 ans et plus)	654	23,2	29,0	5 290	25,8	13,9	618	29,6	37,0	5 535	35,2	31,9

Source : MESS, DRES, données non officielles par CLE de résidence, compilation spéciale de la DRES, traitement statistique de la Direction de la planification et de l'information sur le marché du travail, Direction régionale d'Emploi-Québec de l'île-de-Montréal. Traitement et analyse : INRS-UCS.

Prestataires de l'aide sociale, 45 à 54 ans

	CLE de Saint-Michel			Crémazie			Saint-Michel			Parc-Extension		
	Mars 2007		Δ%	Mars 2007		Δ%	Mars 2007		Δ%	Mars 2007		Δ%
	N	%	2001-2007	N	%	2001-2007	N	%	2001-2007	N	%	2001-2007
<b>Total</b>	<b>2 816</b>	<b>100,0</b>	<b>2,1</b>	<b>757</b>	<b>100,0</b>	<b>-6,9</b>	<b>875</b>	<b>100,0</b>	<b>9,6</b>	<b>1 184</b>	<b>100,0</b>	<b>3,3</b>
Femmes	1 266	45,0	-4,5	315	41,6	-23,9	471	53,8	3,1	480	40,5	5,7
Hommes	1 550	55,0	8,2	442	58,4	10,8	404	46,2	18,5	704	59,5	1,7
<b>Situation familiale</b>												
Personnes seules	1 510	53,6	0,5	502	66,3	-0,4	455	52,0	15,2	553	46,7	-8,4
Couples sans enfants	197	7,0	-19,6	31	4,1	-49,2	55	6,3	-31,3	111	9,4	6,7
Couples avec enfants	667	23,7	22,8	105	13,9	-2,8	174	19,9	23,4	388	32,8	32,0
Familles monoparentales	442	15,7	-5,2	119	15,7	-15,0	191	21,8	4,9	132	11,1	-8,3
<b>Scolarité</b>												
Primaire	266	9,4	-42,0	60	7,9	-52,8	103	11,8	-40,8	103	8,7	-34,8
Secondaire I à IV	725	25,7	-8,6	247	32,6	-10,8	260	29,7	-3,0	218	18,4	-12,1
Secondaire V	478	17,0	-7,2	134	17,7	-11,3	158	18,1	3,3	186	15,7	-11,8
Collégiale	177	6,3	18,8	70	9,2	59,1	41	4,7	-4,7	66	5,6	6,5
Universitaire	201	7,1	-2,4	73	9,6	2,8	48	5,5	9,1	80	6,8	-12,1
Inconnue	969	34,4	52,6	173	22,9	21,0	265	30,3	128,4	531	44,8	41,2
<b>Lieu de naissance</b>												
Nés au Canada	854	30,3	-5,7	385	50,9	-5,4	277	31,7	-9,8	192	16,2	0,0
Nés hors Canada	1 962	69,7	6,0	372	49,1	-8,4	598	68,3	21,8	992	83,8	4,0
<i>Nouveaux arrivants (moins de 3 ans)</i>	<i>150</i>	<i>5,3</i>	<i>-8,0</i>	<i>29</i>	<i>3,8</i>	<i>93,3</i>	<i>44</i>	<i>5,0</i>	<i>109,5</i>	<i>77</i>	<i>6,5</i>	<i>-39,4</i>
<b>Durée consécutive à l'aide</b>												
moins de 2 mois	63	2,2	12,5	22	2,9	29,4	15	1,7	15,4	26	2,2	0,0
2 à 5 mois	249	8,8	6,9	74	9,8	42,3	79	9,0	17,9	96	8,1	-15,8
6 à 11 mois	282	10,0	-1,1	71	9,4	-4,1	80	9,1	37,9	131	11,1	-14,4
12 à 23 mois (1-2 ans)	375	13,3	-6,7	103	13,6	22,6	108	12,3	2,9	164	13,9	-23,0
24 à 47 mois (2-4 ans)	519	18,4	28,5	128	16,9	-7,9	163	18,6	50,9	228	19,3	45,2
De 48 à 119 mois (4-10 ans)	674	23,9	-22,5	188	24,8	-28,2	192	21,9	-27,3	294	24,8	-14,5
120 mois et plus (10 ans et plus)	654	23,2	29,0	171	22,6	-7,6	238	27,2	30,1	245	20,7	76,3

Source : MESS, DRES, données non officielles par CLE de résidence, compilation spéciale de la DRES, traitement statistique de la Direction de la planification et de l'information sur le marché du travail, Direction régionale d'Emploi-Québec de l'Île-de-Montréal. Traitement et analyse : INRS-UCS.

**Prestataires de l'aide sociale, 55 à 64 ans**

	CLE de Saint-Michel			Crémazie			Saint-Michel			Parc-Extension		
	Mars 2007		Δ%	Mars2007		Δ%	Mars 2007		Δ%	Mars 2007		Δ%
	N	%	2001-2007	N	%	2001-2007	N	%	2001-2007	N	%	2001-2007
<b>Total</b>	<b>2 086</b>	<b>100,0</b>	<b>-2,6</b>	<b>605</b>	<b>100,0</b>	<b>-4,0</b>	<b>626</b>	<b>100,0</b>	<b>-2,8</b>	<b>855</b>	<b>100,0</b>	<b>-1,5</b>
Femmes	1 018	48,8	-8,4	304	50,2	-8,2	353	56,4	-3,3	361	42,2	-13,0
Hommes	1 068	51,2	3,6	301	49,8	0,7	273	43,6	-2,2	494	57,8	9,1
<b>Situation familiale</b>												
Personnes seules	1 432	68,6	3,2	474	78,3	5,3	438	70,0	7,9	520	60,8	-2,3
Couples sans enfants	375	18,0	-25,0	80	13,2	-29,2	89	14,2	-39,5	206	24,1	-14,2
Couples avec enfants	165	7,9	16,2	22	3,6	-43,6	56	8,9	36,6	87	10,2	40,3
Familles monoparentales	114	5,5	1,8	29	4,8	3,6	43	6,9	-14,0	42	4,9	23,5
<b>Scolarité</b>												
Primaire	374	17,9	-30,5	117	19,3	-14,0	122	19,5	-45,5	135	15,8	-24,2
Secondaire I à IV	467	22,4	10,7	163	26,9	6,5	164	26,2	10,1	140	16,4	16,7
Secondaire V	295	14,1	13,5	105	17,4	19,3	88	14,1	18,9	102	11,9	4,1
Collégiale	66	3,2	46,7	22	3,6	83,3	19	3,0	26,7	25	2,9	38,9
Universitaire	107	5,1	30,5	37	6,1	27,6	20	3,2	11,1	50	5,8	42,9
Inconnue	777	37,2	-2,3	161	26,6	-24,1	213	34,0	29,9	403	47,1	-3,8
<b>Lieu de naissance</b>												
Nés au Canada	1 488	71,3	5,9	290	47,9	-11,9	166	26,5	-36,2	142	16,6	-4,1
Nés hors Canada	598	28,7	-18,9	315	52,1	4,7	460	73,5	19,8	713	83,4	-1,0
<i>Nouveaux arrivants (moins de 3 ans)</i>	55	2,6	-31,3	-	-	-	-	-	-	37	4,3	-43,1
<b>Durée consécutive à l'aide</b>												
moins de 2 mois	32	1,5	33,3	-	-	-	-	-	-	17	2,0	21,4
2 à 5 mois	100	4,8	-1,0	-	-	-	-	-	-	40	4,7	-32,2
6 à 11 mois	122	5,8	-32,2	25	4,1	-51,0	38	6,1	2,7	59	6,9	-35,9
12 à 23 mois (1-2 ans)	216	10,4	-12,9	50	8,3	-19,4	68	10,9	3,0	98	11,5	-18,3
24 à 47 mois (2-4 ans)	370	17,7	10,4	88	14,5	-12,9	115	18,4	27,8	167	19,5	16,0
De 48 à 119 mois (4-10 ans)	628	30,1	-21,8	199	32,9	-22,6	168	26,8	-29,1	261	30,5	-15,5
120 mois et plus (10 ans et plus)	618	29,6	37,0	218	36,0	58,0	187	29,9	2,2	213	24,9	63,8

Source : MESS, DRES, données non officielles par CLE de résidence, compilation spéciale de la DRES, traitement statistique de la Direction de la planification et de l'information sur le marché du travail, Direction régionale d'Emploi-Québec de l'Île-de-Montréal. Traitement et analyse : INRS-UCS. Certains chiffres sont omis en raison d'effectifs trop restreints pour être diffusés.

## Les familles monoparentales

Avec les jeunes de 15 à 29 ans, les familles monoparentales sont parmi les groupes de prestataires qui ont connu les plus fortes baisses entre mars 2001 et mars 2007 (-24,3%). Ces baisses vont cependant du simple au double selon les parties : de 17,8% pour Saint-Michel à 35,8% pour Crémazie. Dans l'ensemble du CLE de Saint-Michel, les femmes (92,4%) et les personnes nées hors Canada (72,8%) prédominent largement au sein de ces familles monoparentales.

Parmi les autres groupes importants sur le territoire du CLE, notons les personnes de 30 à 44 ans (48,3%) ou ayant une scolarité de niveau secondaire I à IV (31,2%, mais seulement 19,2% sur le

territoire de Parc-Extension). Soulignons aussi la baisse importante des effectifs dans la plupart des groupes de familles monoparentales, à l'exception des personnes de 55 à 64 ans qui augmentent mais faiblement (1,8%) et des prestataires dont on ne connaît pas le niveau de scolarité (hausse de 45,9%). Pour ce dernier groupe, soulignons la proportion élevée de personnes dont le niveau de scolarité est inconnu (45,9%) dans Parc-Extension, et la forte hausse de 86,9% des effectifs de ce groupe dans Saint-Michel. Vu le nombre élevé de ces derniers en mars 2007, il convient d'être prudent dans l'interprétation des chiffres sur la scolarité.

Prestataires de l'aide sociale, familles monoparentales						
	CLE de Saint-Michel			Île de Montréal		
	Mars 2007		Δ%	Mars 2007		Δ%
	N	%	2001-2007	N	%	2001-2007
<b>Total</b>	<b>2 047</b>	<b>100,0</b>	<b>-24,3</b>	<b>15 525</b>	<b>100,0</b>	<b>-25,6</b>
Femmes	1 892	92,4	-24,7	14 236	91,7	-25,8
Hommes	155	7,6	-18,4	1 289	8,3	-22,3
<b>Groupes d'âge</b>						
Moins de 25 ans	216	10,6	-33,3	1 745	11,2	-41,7
Moins de 21 ans	58	2,8	-37,0	446	2,9	-47,0
21 à 24 ans	158	7,7	-31,9	1 299	8,4	-39,6
25 à 29 ans	286	14,0	-29,9	2 325	15,0	-28,0
30 à 44 ans	989	48,3	-29,0	7 719	49,7	-29,1
45 à 54 ans	442	21,6	-5,2	3 006	19,4	-2,5
55 à 64 ans	114	5,6	1,8	730	4,7	8,8
<b>Scolarité</b>						
Primaire	177	8,6	-40,8	954	6,1	-33,8
Secondaire I à IV	638	31,2	-42,2	5 438	35,0	-36,5
Secondaire V	312	15,2	-38,1	2 864	18,4	-35,7
Collégiale	81	4,0	-52,4	842	5,4	-46,8
Universitaire	79	3,9	-24,8	861	5,5	-28,4
Inconnue	760	37,1	45,9	4 566	29,4	26,4
<b>Lieu de naissance</b>						
Nés au Canada	556	27,2	-35,6	7 408	47,7	-35,0
Nés hors Canada	1 491	72,8	-18,9	8 117	52,3	-14,2
Nouveaux arrivants (moins de 3 ans)	66	3,2	-26,7	554	3,6	-20,1
<b>Durée consécutive à l'aide</b>						
moins de 2 mois	34	1,7	-37,0	258	1,7	-32,5
2 à 5 mois	148	7,2	-17,8	1 138	7,3	-24,1
6 à 11 mois	212	10,4	-16,2	1 473	9,5	-23,7
12 à 23 mois (1-2 ans)	322	15,7	-11,0	2 257	14,5	-20,5
24 à 47 mois (2-4 ans)	402	19,6	-12,2	3 070	19,8	-13,4
De 48 à 119 mois (4-10 ans)	518	25,3	-43,3	4 137	26,6	-38,1
120 mois et plus (10 ans et plus)	411	20,1	-14,7	3 192	20,6	-19,7

Source : MESS, DRES, données non officielles par CLE de résidence, compilation spéciale de la DRES, traitement statistique de la Direction de la planification et de l'information sur le marché du travail, Direction régionale d'Emploi-Québec de l'Île-de-Montréal. Traitement et analyse : INRS-UCS.

## Prestataires de l'aide sociale, familles monoparentales

	CLE de Saint-Michel			Crémazie			Saint-Michel			Parc-Extension		
	Mars 2007		Δ%	Mars 2007		Δ%	Mars 2007		Δ%	Mars 2007		Δ%
	N	%		N	%		N	%		N	%	
			2001-2007			2001-2007			2001-2007			2001-2007
<b>Total</b>	<b>2 047</b>	<b>100,0</b>	<b>-24,3</b>	<b>529</b>	<b>100,0</b>	<b>-35,8</b>	<b>951</b>	<b>100,0</b>	<b>-17,8</b>	<b>567</b>	<b>100,0</b>	<b>-21,5</b>
Femmes	1 892	92,4	-24,7	480	90,7	-37,4	890	93,6	-17,7	522	92,1	-21,4
Hommes	155	7,6	-18,4	49	9,3	-14,0	61	6,4	-18,7	45	7,9	-22,4
<b>Groupes d'âge</b>												
Moins de 25 ans	216	10,6	-33,3	54	10,2	-50,5	124	13,0	-23,5	38	6,7	-28,3
Moins de 21 ans	58	2,8	-37,0	11	2,1	-66,7	39	4,1	-7,1	-	-	-
21 à 24 ans	158	7,7	-31,9	43	8,1	-43,4	85	8,9	-29,2	-	-	-
25 à 29 ans	286	14,0	-29,9	65	12,3	-49,2	157	16,5	-14,2	64	11,3	-34,0
30 à 44 ans	989	48,3	-29,0	262	49,5	-37,5	436	45,8	-24,8	291	51,3	-26,1
45 à 54 ans	442	21,6	-5,2	119	22,5	-15,0	191	20,1	4,9	132	23,3	-8,3
55 à 64 ans	114	5,6	1,8	29	5,5	3,6	43	4,5	-14,0	42	7,4	23,5
<b>Scolarité</b>												
Primaire	177	8,6	-40,8	36	6,8	-42,9	89	9,4	-36,9	52	9,2	-45,3
Secondaire I à IV	638	31,2	-42,2	174	32,9	-53,8	355	37,3	-32,8	109	19,2	-45,2
Secondaire V	312	15,2	-38,1	79	14,9	-45,5	135	14,2	-38,1	98	17,3	-30,5
Collégiale	81	4,0	-52,4	28	5,3	-37,8	33	3,5	-56,6	20	3,5	-59,2
Universitaire	79	3,9	-24,8	26	4,9	-36,6	25	2,6	-3,8	28	4,9	-26,3
Inconnue	760	37,1	45,9	186	35,2	21,6	314	33,0	86,9	260	45,9	30,0
<b>Lieu de naissance</b>												
Nés au Canada	556	27,2	-35,6	194	36,7	-44,9	261	27,4	-29,6	101	17,8	-28,4
Nés hors Canada	1 491	72,8	-18,9	335	63,3	-29,0	690	72,6	-12,2	466	82,2	-19,8
Nouveaux arrivants (moins de 3 ans)	66	3,2	-26,7	12	2,3	50,0	16	1,7	-27,3	38	6,7	-36,7
<b>Durée consécutive à l'aide</b>												
moins de 2 mois	34	1,7	-37,0	-	-	-	17	1,8	-22,7	-	-	-
2 à 5 mois	148	7,2	-17,8	-	-	-	73	7,7	-9,9	-	-	-
6 à 11 mois	212	10,4	-16,2	57	10,8	-19,7	98	10,3	1,0	57	10,1	-32,9
12 à 23 mois (1-2 ans)	322	15,7	-11,0	88	16,6	-15,4	147	15,5	13,1	87	15,3	-32,0
24 à 47 mois (2-4 ans)	402	19,6	-12,2	99	18,7	-30,3	190	20,0	-1,0	113	19,9	-8,9
De 48 à 119 mois (4-10 ans)	518	25,3	-43,3	126	23,8	-54,2	234	24,6	-43,1	158	27,9	-30,7
120 mois et plus (10 ans et plus)	411	20,1	-14,7	119	22,5	-24,2	192	20,2	-14,3	100	17,6	-1,0

Source : MESS, DRES, données non officielles par CLE de résidence, compilation spéciale de la DRES, traitement statistique de la Direction de la planification et de l'information sur le marché du travail, Direction régionale d'Emploi-Québec de l'Île-de-Montréal. Traitement et analyse : INRS-UCS.

Certains chiffres sont omis en raison d'effectifs trop restreints pour être diffusés.

## Les prestataires nés hors Canada

Le nombre de prestataires nés hors Canada résidant sur le territoire du CLE de Saint-Michel a connu une baisse de 9,2% entre mars 2001 et mars 2007, soit plus du triple de celle de l'île de Montréal (-3%). Cette diminution est particulièrement forte sur le territoire de Parc-Extension (-64,8%) alors que c'est l'inverse qui est observé dans Saint-Michel où les effectifs augmentent de 20,8%, en particulier chez les hommes (32%).

Durant la même période, les groupes de prestataires âgés de moins de 25 ans, de 25 à 29 ans et de 30 à 44 ans ont vu une importante baisse d'effectifs (respectivement -25,3%, -29,7% et -11,1%). Par contre, Saint-Michel se distingue, car à l'exception des moins de 21 ans (-1,4%), tous les groupes d'âge y ont connu des hausses d'effectifs d'au moins 9%. Il en va de même pour le groupe des personnes seules, en baisse de 14,4% sur le territoire du CLE de Saint-Michel contre 3,8% sur le territoire de l'île, alors qu'il a crû de 39,8% dans Saint-Michel et diminué de 35,8% dans Parc-Extension. Le portrait est semblable pour les couples avec enfants, en croissance de 36,8% dans Saint-Michel contre 1,6% dans Crémazie et en baisse de 10,1% dans Parc-Extension.

Par ailleurs, alors que les effectifs des prestataires à l'aide sociale durant une période de 2 à 5 mois consécutifs, 6 à 11 mois ou de 4 à 10 ans depuis leur dernière admission ont grandement décliné entre mars 2001 et mars 2007 (respectivement -24,9%, -22,4% et -24,4%), ceux dont la durée consécutive à l'aide est de 2 à 4 ans et de 10 ans et plus ont fortement augmenté sur le territoire du CLE de Saint-Michel (23,9% et 50,5%). Ajoutons que le fait que le niveau de scolarité de plus de la moitié des prestataires soit inconnu (53,9%) appelle à la prudence dans l'interprétation des données sur la scolarité. Cette remarque vaut particulièrement pour Saint-Michel où la hausse des effectifs de scolarité inconnue entre mars 2001 et mars 2007 a atteint un taux de 126,5%. Au final, si le portrait général s'améliore clairement pour les prestataires de l'aide sociale nés hors Canada sur le territoire du CLE de Saint-Michel, celui de Saint-Michel contraste nettement avec une situation beaucoup plus difficile en mars 2007 qu'en mars 2001 (hausse de 20,8%).

Prestataires de l'aide sociale, nés hors Canada						
	CLE de Saint-Michel			Île de Montréal		
	Mars 2007		Δ%	Mars 2007		Δ%
	N	%	2001-2007	N	%	2001-2007
<b>Total</b>	<b>9 180</b>	<b>100,0</b>	<b>-9,2</b>	<b>49 124</b>	<b>100,0</b>	<b>-3,0</b>
Femmes	4 647	50,6	-3,1	25 602	52,1	-1,6
Hommes	4 533	49,4	-14,8	23 522	47,9	-4,5
<b>Groupes d'âge</b>						
Moins de 25 ans	668	7,3	-25,3	3 617	7,4	-17,2
Moins de 21 ans	192	2,1	-27,8	1 009	2,1	-18,6
21 à 24 ans	476	5,2	-24,2	2 608	5,3	-16,7
25 à 29 ans	903	9,8	-29,7	5 058	10,3	-16,9
30 à 44 ans	4 159	45,3	-11,1	22 602	46,0	-3,5
45 à 54 ans	1 962	21,4	6,0	10 031	20,4	9,2
55 à 64 ans	1 488	16,2	5,9	7 816	15,9	2,9
<b>Situation familiale</b>						
Personnes seules	3 916	42,7	-14,4	20 846	42,4	-3,8
Couples sans enfants	758	8,3	-7,0	3 841	7,8	-11,0
Couples avec enfants	3 015	32,8	4,5	16 320	33,2	7,3
Familles monoparentales	1 491	16,2	-18,9	8 117	16,5	-14,2
<b>Scolarité</b>						
Primaire	735	8,0	-36,1	3 390	6,9	-26,0
Secondaire I à IV	1 414	15,4	-33,9	7 093	14,4	-26,2
Secondaire V	1 032	11,2	-30,7	6 717	13,7	-23,7
Collégiale	392	4,3	-31,0	2 828	5,8	-26,9
Universitaire	657	7,2	-11,6	6 028	12,3	2,1
Inconnue	4 950	53,9	23,0	23 068	47,0	28,9
<b>Durée consécutive à l'aide</b>						
moins de 2 mois	287	3,1	-11,7	1 561	3,2	-12,2
2 à 5 mois	1 080	11,8	-24,9	6 174	12,6	-11,2
6 à 11 mois	1 366	14,9	-22,4	7 391	15,0	-2,3
12 à 23 mois (1-2 ans)	1 637	17,8	-13,3	8 579	17,5	-3,7
24 à 47 mois (2-4 ans)	1 882	20,5	23,9	9 296	18,9	11,7
De 48 à 119 mois (4-10 ans)	1 876	20,4	-24,4	10 420	21,2	-21,9
120 mois et plus (10 ans et plus)	1 052	11,5	50,5	5 703	11,6	50,3

Source : MESS, DRES, données non officielles par CLE de résidence, compilation spéciale de la DRES, traitement statistique de la Direction de la planification et de l'information sur le marché du travail, Direction régionale d'Emploi-Québec de l'Île-de-Montréal. Traitement et analyse : INRS-UCS.

## Prestataires de l'aide sociale, nés hors Canada

	CLE de Saint-Michel			Crémazie			Saint-Michel			Parc-Extension		
	Mars 2007		Δ%	Mars 2007		Δ%	Mars 2007		Δ%	Mars 2007		Δ%
	N	%	2001-2007	N	%	2001-2007	N	%	2001-2007	N	%	2001-2007
<b>Total</b>	<b>9 180</b>	<b>100,0</b>	<b>-9,2</b>	<b>1 980</b>	<b>100,0</b>	<b>-8,1</b>	<b>3 119</b>	<b>100,0</b>	<b>20,8</b>	<b>4 081</b>	<b>100,0</b>	<b>-64,8</b>
Femmes	4 647	50,6	-3,1	998	50,4	-12,0	1 757	56,3	13,4	1 892	46,4	-10,4
Hommes	4 533	49,4	-14,8	982	49,6	-3,8	1 362	43,7	32,0	2 189	53,6	-33,0
<b>Groupes d'âge</b>												
Moins de 25 ans	668	7,3	-25,3	138	7,0	-27,4	242	7,8	9,0	288	7,1	-40,2
Moins de 21 ans	192	2,1	-27,8	31	1,6	-41,5	68	2,2	-1,4	93	2,3	-35,4
21 à 24 ans	476	5,2	-24,2	107	5,4	-21,9	174	5,6	13,7	195	4,8	-42,3
25 à 29 ans	903	9,8	-29,7	179	9,0	-35,1	343	11,0	9,6	381	9,3	-45,3
30 à 44 ans	4 159	45,3	-11,1	976	49,3	-0,6	1 476	47,3	26,0	1 707	41,8	-32,4
45 à 54 ans	1 962	21,4	6,0	372	18,8	-8,4	598	19,2	21,8	992	24,3	4,0
55 à 64 ans	1 488	16,2	5,9	315	15,9	4,7	460	14,7	19,8	713	17,5	-1,0
<b>Situation familiale</b>												
Personnes seules	3 916	42,7	-14,4	933	47,1	0,2	1 195	38,3	39,8	1 788	43,8	-35,8
Couples sans enfants	758	8,3	-7,0	128	6,5	-27,7	205	6,6	9,0	425	10,4	-5,6
Couples avec enfants	3 015	32,8	4,5	584	29,5	1,6	1 029	33,0	36,8	1 402	34,4	-10,1
Familles monoparentales	1 491	16,2	-18,9	335	16,9	-29,0	690	22,1	-12,2	466	11,4	-19,8
<b>Scolarité</b>												
Primaire	735	8,0	-36,1	153	7,7	-27,5	267	8,6	-34,2	315	7,7	-40,9
Secondaire I à IV	1 414	15,4	-33,9	347	17,5	-40,2	619	19,8	-14,6	448	11,0	-46,2
Secondaire V	1 032	11,2	-30,7	234	11,8	-25,5	360	11,5	-13,0	438	10,7	-42,5
Collégiale	392	4,3	-31,0	105	5,3	-18,6	145	4,6	-13,2	142	3,5	-47,8
Universitaire	657	7,2	-11,6	202	10,2	-6,5	206	6,6	4,6	249	6,1	-24,5
Inconnue	4 950	53,9	23,0	939	47,4	33,2	1 522	48,8	126,5	2 489	61,0	-6,0
<b>Durée consécutive à l'aide</b>												
moins de 2 mois	287	3,1	-11,7	58	2,9	-18,3	82	2,6	-1,2	147	3,6	-14,0
2 à 5 mois	1 080	11,8	-24,9	225	11,4	-20,5	412	13,2	27,2	443	10,9	-46,7
6 à 11 mois	1 366	14,9	-22,4	298	15,1	-2,6	455	14,6	42,2	613	15,0	-46,0
12 à 23 mois (1-2 ans)	1 637	17,8	-13,3	358	18,1	1,4	549	17,6	33,6	730	17,9	-35,1
24 à 47 mois (2-4 ans)	1 882	20,5	23,9	397	20,1	2,6	625	20,0	59,0	860	21,1	16,4
De 48 à 119 mois (4-10 ans)	1 876	20,4	-24,4	408	20,6	-29,0	609	19,5	-20,8	859	21,0	-24,5
120 mois et plus (10 ans et plus)	1 052	11,5	50,5	236	11,9	31,1	387	12,4	37,7	429	10,5	80,3

Source : MESS, DRES, données non officielles par CLE de résidence, compilation spéciale de la DRES, traitement statistique de la Direction de la planification et de l'information sur le marché du travail, Direction régionale d'Emploi-Québec de l'Île-de-Montréal. Traitement et analyse : INRS-UCS.

## Les travailleurs autonomes

En mars 2007, on dénombre 88 travailleurs autonomes prestataires du programme d'aide sociale sur le territoire du CLE de Saint-Michel. Comme pour l'ensemble de l'île, la majorité des prestataires sont des hommes (68,2% contre 66,2% pour l'île) et plus de la moitié sont nés au Canada (56,8% contre 61,3% sur l'île). Les prestataires d'âge moyen prédominant car seuls 2,2% des effectifs ont moins de 30 ans, alors qu'ils sont 8,5% pour l'ensemble de l'île, et que la part des 55 ans et plus est aussi plus faible (19,3% contre 23,8% pour l'île). Ajoutons que la proportion élevée de prestataires dont le niveau de scolarité est inconnu (28,4%) commande la prudence dans l'interprétation des chiffres sur la scolarité.

Prestataires de l'aide sociale, travailleurs autonomes					
	CLE de Saint-Michel		Île de Montréal		
	Mars 2007		Mars 2007		
	N	%	N	%	
<b>Total</b>	<b>88</b>	<b>100,0</b>	<b>1 107</b>	<b>100,0</b>	
Femmes	28	31,8	374	33,8	
Hommes	60	68,2	733	66,2	
<b>Groupes d'âge</b>					
Moins de 25 ans	-	-	20	1,8	
25 à 29 ans	-	-	74	6,7	
30 à 44 ans	40	45,5	423	38,2	
45 à 54 ans	29	33,0	326	29,4	
55 ans et plus	17	19,3	264	23,8	
<b>Scolarité</b>					
Primaire	-	-	28	2,5	
Secondaire I à IV	12	13,6	168	15,2	
Secondaire V	-	-	173	15,6	
Collégiale	14	15,9	143	12,9	
Universitaire	25	28,4	311	28,1	
Inconnue	25	28,4	284	25,7	
<b>Lieu de naissance</b>					
Nés au Canada	50	56,8	679	61,3	
Nés hors Canada	38	43,2	428	38,7	
<b>Expérience de travail</b>					
A. Gestion	-	-	33	4,7	
B. Affaires, finance et administration	-	-	91	13,0	
C. Sciences naturelles et appliquées	-	-	46	6,6	
D. Secteur de la santé	0	0,0	-	-	
E. Sciences sociales, enseignement et administration publique	-	-	49	7,0	
F. Arts, culture, sports et loisirs	10	16,7	156	22,3	
G. Vente et services	10	16,7	143	20,4	
H. Métiers, transport et machinerie	13	21,7	131	18,7	
I. Secteur primaire	0	0,0	-	-	
J. Transformation, fabrication et services d'utilité publique	-	-	36	5,1	

Source : MESS, DRES, données non officielles par CLE de résidence, compilation spéciale de la DRES, traitement statistique de la Direction de la planification et de l'information sur le marché du travail, Direction régionale d'emploi-Québec de l'île-de-Montréal. Traitement et analyse : INRS-UCS.

Certains chiffres sont omis en raison d'effectifs trop restreints pour être diffusés.

## Les prestataires de la solidarité sociale : un portrait global

En mars 2007, on dénombre sur le territoire du CLE de Saint-Michel 2 769 prestataires avec contraintes sévères, pris en charge par le programme de la solidarité sociale (les conjoints sans contraintes sévères sont exclus de cette analyse). Ils sont plus nombreux en mars

2007 qu'en mars 2001 (2,4%), en particulier les hommes en hausse de 10,1% (avec la plus forte augmentation de 26,1% sur le territoire de Parc-Extension). Cette légère hausse des effectifs, similaire à celle de l'île de Montréal (2,4%), est en grande partie attribuable aux groupes les plus âgés : les 45 à 54 ans (hausse de 14,1%) et les 55 à 64 ans (13,2%), qui forment d'ailleurs plus des deux tiers des prestataires en mars 2007 (66,8%). Notons que sur le territoire de Parc-Extension, les hausses respectives pour ces deux groupes s'élèvent à 21,6% et 37,5%. On remarque aussi une hausse majeure du nombre de prestataires âgés de moins de 25 ans sur le territoire du CLE de Saint-Michel (36,5%) et plus particulièrement dans Saint-Michel (62,1%) alors que la situation est restée stable sur celui de l'île (hausse d'à peine 0,9%).

Prestataires de la solidarité sociale (avec contraintes sévères)						
	CLE de Saint-Michel			Île de Montréal		
	Mars 2007		Δ%	Mars 2007		Δ%
	N	%		N	%	
<b>Total</b>	<b>2 769</b>	<b>100,0</b>	<b>2,4</b>	<b>31 405</b>	<b>100,0</b>	<b>2,4</b>
Femmes	1 390	50,2	-4,2	15 171	48,3	-1,3
Hommes	1 379	49,8	10,1	16 234	51,7	6,0
<b>Groupes d'âge</b>						
Moins de 25 ans	131	4,7	36,5	1 376	4,4	0,9
Moins de 21 ans	56	2,0	80,6	495	1,6	11,7
21 à 24 ans	75	2,7	15,4	881	2,8	-4,3
25 à 29 ans	117	4,2	-16,4	1 470	4,7	12,4
30 à 44 ans	671	24,2	-20,0	7 876	25,1	-19,1
45 à 54 ans	883	31,9	14,1	10 302	32,8	10,3
55 à 64 ans	967	34,9	13,2	10 381	33,1	16,2
<b>Situation familiale</b>						
Personnes seules	2 323	83,9	2,9	27 627	88,0	3,9
Couples sans enfants	213	7,7	5,4	1 714	5,5	-13,7
Couples avec enfants	85	3,1	-5,6	710	2,3	0,9
Familles monoparentales	148	5,3	-3,9	1 354	4,3	-2,7
<b>Scolarité</b>						
Primaire	275	9,9	-15,9	2 853	9,1	-11,3
Secondaire I à IV	664	24,0	10,3	7 711	24,6	17,2
Secondaire V	403	14,6	23,2	4 790	15,3	30,0
Collégiale	143	5,2	58,9	1 743	5,6	32,1
Universitaire	142	5,1	31,5	1 760	5,6	33,7
Inconnue	1 142	41,2	-8,6	12 548	40,0	-13,9
<b>Diagnostic</b>						
Visuel	50	1,8	2,0	459	1,5	-1,7
Auditif et de la parole	20	0,7	25,0	181	0,6	0,6
Intellectuel et d'apprentissage	317	11,4	-9,7	3 927	12,5	-9,0
Santé mentale	1 217	44,0	4,5	14 563	46,4	9,2
Physique	1 097	39,6	4,3	11 586	36,9	-0,4
Autres	68	2,5	-2,9	689	2,2	-7,8
<b>Lieu de naissance</b>						
Nés au Canada	1 810	65,4	-7,0	25 146	80,1	-2,9
Nés hors Canada	959	34,6	26,7	6 259	19,9	31,0
<b>Nouveaux arrivants (moins de 3 ans)</b>	<b>13</b>	<b>0,5</b>	<b>-23,5</b>	<b>78</b>	<b>0,2</b>	<b>0,0</b>
<b>Durée consécutive à l'aide</b>						
moins de 2 mois	12	0,4	-7,7	115	0,4	-6,5
2 à 5 mois	43	1,6	19,4	506	1,6	3,7
6 à 11 mois	81	2,9	-5,8	810	2,6	-0,4
12 à 23 mois (1-2 ans)	156	5,6	15,6	1 638	5,2	4,8
24 à 47 mois (2-4 ans)	332	12,0	23,9	3 237	10,3	3,7
De 48 à 119 mois (4-10 ans)	707	25,5	-15,8	8 068	25,7	-12,7
120 mois et plus (10 ans et plus)	1 438	51,9	8,5	17 031	54,2	11,1

Source : MESS, DRES, données non officielles par CLE de résidence, compilation spéciale de la DRES, traitement statistique de la Direction de la planification et de l'information sur le marché du travail, Direction régionale d'emploi-Québec de l'île-de-Montréal. Traitement et analyse : INRS-UCS.

La très grande majorité des prestataires du territoire du CLE de Saint-Michel sont des personnes seules (83,9%), mais contrairement au territoire de l'île de Montréal, les effectifs des couples sans enfants sont en hausse (5,4% contre -13,7%). Cette augmentation est entièrement attribuable à l'apport de Parc-Extension où ce groupe est en hausse de 29% entre mars 2001 et mars 2007. Par ailleurs, plus du tiers (34,6%) des effectifs sont nés hors Canada (51,3% dans Parc-Extension) et leur part est en hausse de 26,7% (37,5% dans Saint-Michel). En ce qui a trait au niveau de scolarité atteint, on remarque qu'entre mars 2001 et mars 2007, le portrait du territoire du CLE de Saint-Michel s'est beaucoup rapproché de celui de l'île de Montréal.

Néanmoins, précisons que la proportion élevée de prestataires dont le niveau de scolarité est inconnu (41,2%) commande la prudence dans l'interprétation des chiffres sur la scolarité.

Une forte proportion des prestataires le sont demeurés longtemps depuis leur dernière admission : deux ans et plus pour 89,4% d'entre eux, 10 ans et plus pour 51,9%. Le diagnostic de santé mentale est le plus fréquent, avec 44% des prestataires, suivi du diagnostic de problèmes physiques (39,6%). Sur le territoire de Parc-Extension le rapport est inversé : 43,8% pour les problèmes physiques contre 42,2% pour les problèmes de santé mentale.

Prestataires de la solidarité sociale (avec contraintes sévères)												
	CLE de Saint-Michel			Crémazie			Saint-Michel			Parc-Extension		
	Mars 2007		Δ%	Mars 2007		Δ%	Mars 2007		Δ%	Mars 2007		Δ%
	N	%	2001-2007	N	%	2001-2007	N	%	2001-2007	N	%	2001-2007
<b>Total</b>	2 769	100,0	2,4	1 095	100,0	-5,9	826	100,0	5,0	848	100,0	12,8
Femmes	1 390	50,2	-4,2	555	50,7	-9,0	436	52,8	-2,0	399	47,1	0,8
Hommes	1 379	49,8	10,1	540	49,3	-2,5	390	47,2	14,0	449	52,9	26,1
<b>Groupes d'âge</b>												
Moins de 25 ans	131	4,7	36,5	42	3,8	10,5	47	5,7	62,1	42	5,0	44,8
Moins de 21 ans	56	2,0	80,6	16	1,5	14,3	22	2,7	266,7	18	2,1	63,6
21 à 24 ans	75	2,7	15,4	26	2,4	8,3	25	3,0	8,7	24	2,8	33,3
25 à 29 ans	117	4,2	-16,4	44	4,0	-21,4	39	4,7	-17,0	34	4,0	-8,1
30 à 44 ans	671	24,2	-20,0	259	23,7	-25,1	229	27,7	-11,9	183	21,6	-21,5
45 à 54 ans	883	31,9	14,1	356	32,5	4,4	268	32,4	21,8	259	30,5	21,6
55 à 64 ans	967	34,9	13,2	394	36,0	2,9	243	29,4	5,2	330	38,9	37,5
<b>Situation familiale</b>												
Personnes seules	2 323	83,9	2,9	962	87,9	-5,5	672	81,4	7,0	689	81,3	12,8
Couples sans enfants	213	7,7	5,4	67	6,1	-8,2	66	8,0	-1,5	80	9,4	29,0
Couples avec enfants	85	3,1	-5,6	17	1,6	-22,7	28	3,4	-15,2	40	4,7	14,3
Familles monoparentales	148	5,3	-3,9	49	4,5	-3,9	60	7,3	1,7	39	4,6	-11,4
<b>Scolarité</b>												
Primaire	275	9,9	-15,9	113	10,3	-8,1	84	10,2	-32,8	78	9,2	-1,3
Secondaire I à IV	664	24,0	10,3	271	24,7	5,9	233	28,2	7,4	160	18,9	24,0
Secondaire V	403	14,6	23,2	149	13,6	7,2	132	16,0	32,0	122	14,4	38,6
Collégiale	143	5,2	58,9	60	5,5	36,4	40	4,8	81,8	43	5,1	79,2
Universitaire	142	5,1	31,5	61	5,6	52,5	31	3,8	19,2	50	5,9	19,0
Inconnue	1 142	41,2	-8,6	441	40,3	-21,5	306	37,0	3,0	395	46,6	1,3
<b>Diagnostic</b>												
Visuel	50	1,8	2,0	-	-	-	-	-	-	-	-	-
Auditif et de la parole	20	0,7	25,0	-	-	-	-	-	-	-	-	-
Intellectuel et d'apprentissage	317	11,4	-9,7	146	13,3	-15,6	89	10,8	-12,7	82	9,7	7,9
Santé mentale	1 217	44,0	4,5	507	46,3	-4,2	352	42,6	17,3	358	42,2	6,5
Physique	1 097	39,6	4,3	389	35,5	-4,4	337	40,8	-4,5	371	43,8	27,1
Autres	68	2,5	-2,9	26	2,4	-18,8	25	3,0	56,3	17	2,0	-22,7
<b>Lieu de naissance</b>												
Nés au Canada	1 810	65,4	-7,0	846	77,3	-12,2	551	66,7	-6,1	413	48,7	4,6
Nés hors Canada	959	34,6	26,7	249	22,7	24,5	275	33,3	37,5	435	51,3	21,8
Nouveaux arrivants (moins de 3 ans)	13	0,5	-23,5	-	-	-	-	-	-	-	-	-
<b>Durée consécutive à l'aide</b>												
moins de 2 mois	12	0,4	-7,7	-	-	-	-	-	-	-	-	-
2 à 5 mois	43	1,6	19,4	-	-	-	-	-	-	-	-	-
6 à 11 mois	81	2,9	-5,8	32	2,9	10,3	24	2,9	0,0	25	2,9	-24,2
12 à 23 mois (1-2 ans)	156	5,6	15,6	57	5,2	3,6	45	5,4	9,8	54	6,4	38,5
24 à 47 mois (2-4 ans)	332	12,0	23,9	108	9,9	-9,2	117	14,2	58,1	107	12,6	42,7
De 48 à 119 mois (4-10 ans)	707	25,5	-15,8	251	22,9	-24,4	208	25,2	-20,6	248	29,2	0,8
120 mois et plus (10 ans et plus)	1 438	51,9	8,5	619	56,5	1,5	418	50,6	13,3	401	47,3	15,9

Source : MESS, DRES, données non officielles par CLE de résidence, compilation spéciale de la DRES, traitement statistique de la Direction de la planification et de l'information sur le marché du travail, Direction régionale d'Emploi-Québec de l'île-de-Montréal. Traitement et analyse: INRS-UCS. Certains chiffres sont omis en raison d'effectifs trop restreints pour être diffusés.

## Les sans-abri

Une part notable des adultes prestataires des programmes d'aide sociale et de solidarité sociale, temporairement sans adresse entre avril 2006 et mars 2007, récupère leurs prestations au bureau du CLE de Saint-Michel (6,3%). Bien que la faiblesse des effectifs ne permet pas d'en dire beaucoup sur les prestataires, on observe qu'ils sont globalement plus jeunes que pour l'ensemble de l'île de Montréal. En effet, le groupe des moins de 45 ans représente 73,9% d'entre eux alors

qu'il constitue 59,4% des effectifs de l'ensemble de l'île. Ils sont aussi un peu plus fréquemment nés hors Canada (23,1% contre 14,6%).

En ce qui concerne les effectifs désagrégés des adultes prestataires de l'aide sociale et de la solidarité sociale temporairement sans adresse, seuls ceux de l'île de Montréal peuvent être diffusés, car ceux du territoire du CLE de Saint-Michel sont trop restreints.

### Adultes prestataires des programmes d'aide sociale et de solidarité sociale temporairement sans adresse

	CLE de Saint-Michel		Île de Montréal	
	2006-2007		2006-2007	
	N	%	N	%
<b>Total</b>	<b>108</b>	<b>100,0</b>	<b>1 706</b>	<b>100,0</b>
Femmes	-	-	204	12,0
Hommes	-	-	1 502	88,0
<b>Groupes d'âge</b>				
Moins de 25 ans	11	10,3	135	7,9
De 25 à 44 ans	68	63,6	878	51,5
45 ans et plus	28	26,2	692	40,6
<b>Lieu de naissance</b>				
Nés au Canada	83	76,9	1 457	85,4
Nés hors Canada	25	23,1	249	14,6
<b>Statut autochtone</b>				
Non autochtone	-	-	1 648	96,6
Autochtone	-	-	58	3,4

Source : MESS, DRES, données non officielles par CLE de résidence, compilation spéciale de la DRES, traitement statistique de la Direction de la planification et de l'information sur le marché du travail, Direction régionale d'Emploi-Québec de l'île-de-Montréal. Traitement et analyse : INRS-UCS.

Les effectifs répertoriés ici ne concernent que les prestataires qui récupèrent leurs prestations au bureau du CLE de Saint-Michel.

Certains chiffres sont omis en raison d'effectifs trop restreints pour être diffusés.

### Adultes prestataires temporairement sans adresse

	Programme d'aide sociale		Programme de solidarité sociale	
	Île de Montréal		Île de Montréal	
	2006-2007		2006-2007	
	N	%	N	%
<b>Total</b>	<b>1 406</b>	<b>100,0</b>	<b>300</b>	<b>100,0</b>
Femmes	149	10,6	55	18,3
Hommes	1 257	89,4	245	81,7
<b>Groupes d'âge</b>				
Moins de 25 ans	-	-	-	-
De 25 à 44 ans	-	-	-	-
45 ans et plus	526	37,4	167	54,4
<b>Lieu de naissance</b>				
Nés au Canada	1 187	84,4	270	90,0
Nés hors Canada	219	15,6	30	10,0
<b>Statut autochtone</b>				
Non autochtone	-	-	-	-
Autochtone	-	-	-	-

Source : MESS, DRES, données non officielles par CLE de résidence, compilation spéciale de la DRES, traitement statistique de la Direction de la planification et de l'information sur le marché du travail, Direction régionale d'Emploi-Québec de l'île-de-Montréal. Traitement et analyse : INRS-UCS.

Seuls les chiffres de l'île de Montréal sont diffusés en raison d'effectifs trop restreints pour le territoire du CLE de Saint-Michel.

Certains chiffres sont omis en raison d'effectifs trop restreints pour être diffusés.

## DÉPLACEMENT DOMICILE-TRAVAIL

Les données concernant le navettage proviennent d'une compilation spéciale établie par Statistique Canada pour Emploi-Québec, Table métropolitaine de Montréal. Celles-ci ne concernent que les personnes occupées en fonction des types d'industries et des types d'emplois et excluent les personnes sans adresse fixe de travail ou qui travaillent hors du Québec. Ces données ne sont donc pas comparables avec les autres données du marché du travail analysées précédemment.

En 2006, le nombre de personnes occupées résidant sur le territoire du CLE de Saint-Michel était de 58 585 alors que le nombre d'emplois disponibles se chiffrait à 45 125, soit une situation déficitaire de 13 460 emplois entre l'offre et la demande. Par contre, 10 720 personnes résident et travaillent sur le territoire du CLE de Saint-Michel pour un taux de couverture de 23,8%. Autrement dit, près d'un emploi sur quatre situé sur le territoire du CLE est occupé par une personne résidant aussi sur le territoire.

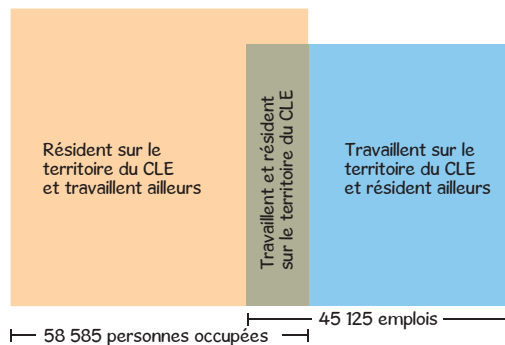

Source : Statistique Canada, recensement de 2006, compilations spéciales. Traitement et analyse : INRS-UCS.

## Lieu de travail des résidents

Les résidents du territoire du CLE de Saint-Michel travaillent principalement dans le territoire du CLE du Plateau-Mont-Royal (26,6%), puis dans leur propre territoire (18,3%). Il importe de souligner la part d'un troisième territoire, étant voisin et le lieu de travail de 10,3% des résidents, il s'agit du territoire du CLE de Saint-Léonard. Le reste des travailleurs, résidant sur le territoire du CLE de Saint-Michel, se répartit sur les autres territoires de CLE de l'île, en particulier vers les territoires limitrophes à celui du CLE de Saint-Michel. Notons aussi que 8,2% d'entre eux travaillent à l'extérieur de l'île de Montréal. La position géographique du territoire du CLE de Saint-Michel, proche de voies routières importantes qui mènent par plusieurs ponts à la Couronne Nord de la zone métropolitaine de l'emploi, favorise sûrement ces déplacements domicile-travail.

La distribution des destinations des déplacements varie selon le sexe et les niveaux de compétence. Tout d'abord, les hommes sont moins nombreux que les femmes à travailler sur le territoire du CLE de Saint-Michel (17,1% des hommes contre 19,5% des femmes). Chez ces dernières, bien que 28,1% des effectifs travaillent sur le territoire du CLE de Rosemont-Petite-Patrie, les personnels intermédiaire et élémentaire sont les niveaux de compétence ayant les plus grandes parts de résidentes travaillant sur le territoire du CLE de Saint-Michel (respectivement 19,7% et 19,6%). Pour les hommes, c'est le personnel cadre et personnel de gestion (25,3%). Toujours pour les hommes, on note aussi qu'une part plus importante du personnel intermédiaire travaille sur le territoire du CLE de Saint-Laurent que sur son propre territoire (respectivement 17,1% et 15,5%).

Lieu de travail des résidents par niveau de compétence en 2006

Niveau de compétence	CLE de Saint-Léonard	CLE de Montréal-Nord	CLE de Pointe-aux-Trembles	CLE d'Hochelega-Maisonneuve	CLE de Saint-Laurent	CLE de l'Ouest-de-l'Île	CLE de Côte-des-Neiges	CLE d'Ahuntsic	CLE de Saint-Michel	CLE de Rosemont-Petite-Patrie	CLE du Plateau-Mont-Royal	CLE de Pointe Saint-Charles	CLE de Verdun	CLE de LaSalle	Île de Montréal	Reste de la ZME*	Ailleurs au Québec	Total
<b>Total</b>	<b>3 310</b>	<b>1 420</b>	<b>365</b>	<b>1 315</b>	<b>6 020</b>	<b>1 830</b>	<b>2 845</b>	<b>4 065</b>	<b>10 720</b>	<b>4 065</b>	<b>15 565</b>	<b>600</b>	<b>550</b>	<b>1 115</b>	<b>53 805</b>	<b>4 160</b>	<b>620</b>	<b>58 585</b>
Total (%)	5,6	2,4	0,6	2,2	10,3	3,1	4,9	6,9	<b>18,3</b>	6,9	26,6	1,0	0,9	1,9	<b>91,8</b>	7,1	1,1	<b>100,0</b>
Cadre et personnel de gestion	4,3	1,2	0,9	1,8	10,7	2,9	4,0	5,5	<b>23,0</b>	4,7	27,1	0,8	0,9	0,9	<b>89,3</b>	9,3	1,4	<b>3 265</b>
Personnel professionnel	2,2	1,5	1,0	2,4	6,8	2,2	6,7	5,0	<b>17,7</b>	6,1	31,7	1,7	1,5	1,0	<b>88,4</b>	9,8	1,7	<b>10 005</b>
Personnel technique et spécialisé	5,6	3,3	0,5	2,4	10,0	3,1	4,8	5,9	<b>18,1</b>	6,8	25,8	1,2	1,1	2,1	<b>90,7</b>	8,4	0,9	<b>15 380</b>
Personnel intermédiaire	6,7	2,3	0,4	2,1	12,8	3,6	4,0	8,6	<b>17,8</b>	7,5	24,3	0,9	0,8	2,2	<b>94,2</b>	5,0	0,8	<b>20 285</b>
Personnel élémentaire	7,5	2,6	0,6	2,2	8,7	3,1	4,9	7,4	<b>18,5</b>	7,7	26,7	0,6	0,5	2,0	<b>93,1</b>	5,5	1,1	<b>9 650</b>
<b>Total hommes</b>	<b>1 935</b>	<b>900</b>	<b>185</b>	<b>660</b>	<b>3 670</b>	<b>1 305</b>	<b>1 290</b>	<b>1 665</b>	<b>5 185</b>	<b>1 590</b>	<b>7 575</b>	<b>300</b>	<b>195</b>	<b>695</b>	<b>27 160</b>	<b>2 695</b>	<b>395</b>	<b>30 245</b>
(%)	6,4	3,0	0,6	2,2	12,1	4,3	4,3	5,5	<b>17,1</b>	5,3	25,0	1,0	0,6	2,3	<b>89,8</b>	8,9	1,3	<b>100,0</b>
Cadre et personnel de gestion	4,5	1,5	1,2	2,0	11,4	3,0	2,7	4,5	<b>25,3</b>	5,2	23,3	0,5	0,5	2,0	<b>87,6</b>	10,2	1,7	<b>2 015</b>
Personnel professionnel	2,4	0,6	0,5	1,5	8,6	3,4	5,7	3,6	<b>18,8</b>	3,6	32,5	1,9	1,2	1,0	<b>86,6</b>	11,6	2,0	<b>4 670</b>
Personnel technique et spécialisé	7,1	4,4	0,4	2,6	11,1	4,2	4,1	4,3	<b>15,8</b>	5,4	23,8	1,2	0,5	2,5	<b>88,1</b>	11,0	0,8	<b>8 440</b>
Personnel intermédiaire	7,7	2,9	0,7	2,1	17,1	5,5	3,0	6,7	<b>15,5</b>	5,6	20,9	0,3	0,5	3,2	<b>92,5</b>	6,7	0,9	<b>9 540</b>
Personnel élémentaire	7,0	2,9	0,5	1,7	8,2	3,6	5,5	7,2	<b>17,6</b>	5,6	27,9	1,1	0,3	1,9	<b>91,6</b>	6,9	1,4	<b>5 565</b>
<b>Total femmes</b>	<b>1 385</b>	<b>535</b>	<b>180</b>	<b>650</b>	<b>2 345</b>	<b>525</b>	<b>1 550</b>	<b>2 400</b>	<b>5 530</b>	<b>2 470</b>	<b>7 980</b>	<b>300</b>	<b>355</b>	<b>425</b>	<b>26 635</b>	<b>1 475</b>	<b>225</b>	<b>28 350</b>
(%)	4,9	1,9	0,6	2,3	8,3	1,9	5,5	8,5	<b>19,5</b>	8,7	28,1	1,1	1,3	1,5	<b>94,0</b>	5,2	0,8	<b>100,0</b>
Cadre et personnel de gestion	4,0	1,2	0,8	0,8	9,2	3,6	5,6	7,2	<b>19,1</b>	5,2	33,1	0,8	0,8	0,0	<b>92,0</b>	7,2	0,0	<b>1 255</b>
Personnel professionnel	2,0	2,1	1,4	3,2	5,2	1,3	8,1	6,4	<b>16,6</b>	8,2	30,9	1,5	1,7	1,2	<b>90,1</b>	8,3	1,3	<b>5 335</b>
Personnel technique et spécialisé	3,6	1,9	0,8	1,9	8,5	1,7	5,5	7,7	<b>21,2</b>	8,3	28,1	1,1	1,8	1,4	<b>94,0</b>	5,3	0,8	<b>6 935</b>
Personnel intermédiaire	5,7	1,7	0,1	2,1	9,0	2,0	4,7	10,3	<b>19,7</b>	9,2	27,0	1,1	1,0	1,3	<b>95,7</b>	3,7	0,6	<b>10 740</b>
Personnel élémentaire	8,3	2,0	0,4	2,6	9,4	2,2	3,7	8,1	<b>19,6</b>	10,2	25,2	0,0	0,7	2,2	<b>95,3</b>	4,2	0,5	<b>4 075</b>

Source : Statistique Canada, recensement de 2006, compilations spéciales. Traitement et analyse : INRS-UCS.  
\* Zone métropolitaine de l'emploi.

## Provenance des travailleurs

En ce qui concerne la provenance des travailleurs occupant des emplois situés sur le territoire du CLE de Saint-Michel, sur dix travailleurs, sept viennent de l'île de Montréal, dont seulement deux du territoire du CLE de Saint-Michel, et un peu moins de trois proviennent du reste de la zone métropolitaine d'emploi (ZME). Les travailleurs proviennent surtout des territoires des CLE voisins (7,5% de Rosemont Petite-Patrie, 6,7% de Montréal-Nord, 6% d'Ahuhtsic et 5,9% de Saint-Léonard). Ceux qui proviennent des autres territoires des CLE de l'île de Montréal ne représentent dans aucun cas plus de 4,2% de la main-d'œuvre.

Parmi les quatre principaux secteurs d'activité, la proportion de personnes qui résident sur l'île et travaillent sur le territoire du CLE de Saint-Michel est la plus élevée dans le secteur secondaire (75,4%). Parmi eux, 26,8% vivent sur le territoire du CLE de Saint-Michel et travaillent dans le secteur de la fabrication. Ajoutons que 10% des personnes travaillant dans ce secteur d'activité résident à Montréal-Nord. C'est dans le secteur des services publics que la part des personnes qui résident et travaillent sur le territoire du CLE de Saint-Michel est la plus faible (19,8%), particulièrement dans le secteur des services publics (7,2%) où 62,7% de la main-d'œuvre provient de l'extérieur de l'île de Montréal.

Provenance des travailleurs par secteur d'activité en 2006

Secteur d'activité	CLE de Saint-Léonard	CLE de Montréal-Nord	CLE de Pointe-aux-Trembles	CLE d'Hochelega-Maisonneuve	CLE de Saint-Laurent	CLE de l'Ouest-de-l'Île	CLE de Côte-des-Neiges	CLE d'Ahuhtsic	CLE de Saint-Michel	CLE de Rosemont-Petite-Patrie	CLE du Plateau-Mont-Royal	CLE de Pointe Saint-Charles	CLE de Verdun	CLE de LaSalle	Île de Montréal	Reste de la ZME**	Ailleurs au Québec	Total
<b>Toutes les industries* (effectifs)</b>	<b>2 640</b>	<b>3 045</b>	<b>495</b>	<b>1 770</b>	<b>1 480</b>	<b>940</b>	<b>1 285</b>	<b>2 730</b>	<b>10 710</b>	<b>3 385</b>	<b>1 915</b>	<b>425</b>	<b>370</b>	<b>605</b>	<b>31 800</b>	<b>12 110</b>	<b>1 185</b>	<b>45 125</b>
Toutes les industries* (%)	5,9	6,7	1,1	3,9	3,3	2,1	2,8	6,0	23,7	7,5	4,2	0,9	0,8	1,3	70,5	26,8	2,6	100,0
<b>Secteur secondaire</b>	<b>7,9</b>	<b>9,9</b>	<b>0,8</b>	<b>3,6</b>	<b>3,8</b>	<b>2,2</b>	<b>4,3</b>	<b>5,7</b>	<b>26,1</b>	<b>3,9</b>	<b>2,7</b>	<b>1,1</b>	<b>1,0</b>	<b>1,8</b>	<b>75,4</b>	<b>22,2</b>	<b>2,2</b>	<b>9 900</b>
Construction	5,3	9,3	1,3	3,6	0,0	3,1	2,7	2,7	20,0	2,7	0,9	1,8	0,9	4,4	60,4	34,7	3,1	1 125
Fabrication	8,2	10,0	0,7	3,6	4,3	2,1	4,5	6,0	26,8	4,0	2,9	1,0	1,0	1,5	77,3	20,6	2,1	8 775
<b>Services à la consommation</b>	<b>5,9</b>	<b>6,6</b>	<b>0,6</b>	<b>3,8</b>	<b>3,1</b>	<b>2,0</b>	<b>2,5</b>	<b>6,2</b>	<b>24,4</b>	<b>9,1</b>	<b>5,0</b>	<b>0,7</b>	<b>0,9</b>	<b>1,2</b>	<b>72,5</b>	<b>24,7</b>	<b>2,5</b>	<b>15 100</b>
Commerce de gros	6,9	7,6	0,3	4,1	4,5	4,1	3,9	4,4	13,6	9,0	4,4	0,6	1,3	1,2	65,6	29,9	4,4	3 430
Commerce de détail	5,9	7,1	0,9	3,7	2,4	1,7	2,6	7,5	26,9	7,9	2,3	1,4	0,5	1,7	73,0	24,9	2,0	4 880
Autres services à la consommation	5,4	5,8	0,5	3,8	2,9	1,0	1,8	6,1	28,0	10,1	7,2	0,3	0,9	0,9	75,7	21,9	1,9	6 790
<b>Services à la production</b>	<b>5,5</b>	<b>4,5</b>	<b>1,4</b>	<b>4,0</b>	<b>3,4</b>	<b>2,5</b>	<b>1,7</b>	<b>5,3</b>	<b>24,0</b>	<b>6,2</b>	<b>3,8</b>	<b>1,0</b>	<b>0,7</b>	<b>2,0</b>	<b>67,2</b>	<b>28,6</b>	<b>3,5</b>	<b>9 220</b>
Transport et communications	5,6	3,4	1,7	7,6	1,7	3,1	0,8	2,0	28,1	5,6	3,1	0,6	0,0	1,4	67,4	30,3	1,7	1 780
Finance, assurances et immobilier	5,8	4,8	1,2	3,6	3,9	2,2	1,4	8,0	14,8	6,0	2,9	1,9	1,0	2,6	61,6	33,8	3,2	2 940
Services aux entreprises	5,2	4,8	1,4	2,9	3,7	2,6	2,2	4,9	28,3	6,6	4,7	0,6	0,7	1,8	70,9	24,6	4,3	4 500
<b>Services publics</b>	<b>4,1</b>	<b>5,9</b>	<b>1,8</b>	<b>4,2</b>	<b>2,8</b>	<b>1,7</b>	<b>2,7</b>	<b>6,7</b>	<b>19,8</b>	<b>8,7</b>	<b>4,4</b>	<b>1,0</b>	<b>0,9</b>	<b>0,3</b>	<b>65,5</b>	<b>31,7</b>	<b>2,4</b>	<b>10 800</b>
Administrations publiques	4,6	5,4	4,2	5,0	0,8	0,0	2,5	4,2	10,9	8,8	2,5	0,0	0,8	0,0	52,3	43,1	2,9	1 195
Services d'enseignement	3,7	6,7	1,6	2,9	1,1	2,4	3,8	7,5	20,5	11,5	6,7	1,0	1,1	0,0	71,0	26,8	1,4	3 140
Soins de santé et assistance sociale	5,4	7,0	0,8	4,6	4,7	1,4	2,9	7,3	26,5	9,1	3,8	1,2	0,9	0,5	76,0	22,4	1,4	4 655
Services publics	1,4	2,2	3,3	5,0	2,2	2,2	0,6	5,2	7,2	2,8	3,0	1,4	0,6	0,6	37,6	56,6	6,1	1 810

Source : Statistique Canada, recensement de 2006, compilations spéciales. Traitement et analyse : INRS-UCS.

\* Zone métropolitaine de l'emploi.

## LES ENTREPRISES ET LES EMPLOIS

Les données concernant les entreprises ont été traitées par l'Institut de la statistique du Québec afin que les établissements de l'île de Montréal soient attribués aux territoires des différents CLE. Certains établissements n'ayant pu être attribués, il en résulte que le total des établissements des CLE (59 490) est inférieur de 86 au total des établissements de l'île (59 576).

### Établissements

Le tableau ci-dessous présente la répartition par secteur d'activité et taille des établissements localisés sur le territoire du CLE de Saint-Michel en juin 2007. On en recense 3 069, soit 5,2% des 59 576 établissements de l'île de Montréal, une baisse de 7,7% sur les effectifs de décembre 2002 (-5,3% pour l'île). Précisons qu'il n'y a pas, en principe, d'adéquation entre les types d'emploi offerts par les établissements et les emplois occupés par les résidents d'un territoire. En juin 2007, le grand secteur des services à la consommation prédomine avec 45% des établissements, suivi du grand secteur des services à la production (29,5%).

Même si la part des établissements du grand secteur secondaire est plus élevée en juin 2007 sur le territoire du CLE de Saint-Michel que sur l'ensemble de l'île de Montréal (16,3% contre 13%), le phénomène

d'érosion de ce type d'établissements s'y manifeste de façon beaucoup plus importante que pour l'ensemble de l'île avec une baisse de 23,5% des effectifs depuis décembre 2002 (-14,3% pour l'île). Au niveau des parties, Saint-Michel se distingue de Crémazie et Parc-Extension avec une part nettement plus élevée d'établissements dans le secteur secondaire (21,3% contre 15,3% pour Crémazie et 12,7% pour Parc-Extension). Le sous-secteur d'activité le plus affecté sur le territoire du CLE de Saint-Michel est sans contredit celui de la fabrication de vêtements, de produits en cuir et de produits analogues, en baisse de 47,8% (-38,5% pour l'île). En juin 2007, les établissements restants dans ce sous-secteur d'activité et comptant de 10 à 199 employés en 2007 représentent moins de la moitié du nombre d'établissements présents en décembre 2002.

Répartition des établissements selon le secteur d'activité et la taille, juin 2007

Regroupement selon les principaux secteurs d'activité	Île de Montréal			CLE de Saint-Michel											
	Total 2007		Δ%	Total 2007		Δ%	Nombre d'employés								
	N	%		N	%		1-4	5-9	10-19	20-49	50-99	100-199	200 et plus		
<b>Total - Ensemble des industries</b>	<b>59 576</b>	<b>100,0</b>	<b>-5,3</b>	<b>3 069</b>	<b>100,0</b>	<b>-7,7</b>	<b>2 106</b>	<b>414</b>	<b>253</b>	<b>177</b>	<b>54</b>	<b>46</b>	<b>19</b>		
Distribution par taille (%)	-	-	-	-	100,0	-	68,6	13,5	8,2	5,8	1,8	1,5	0,6		
<b>Secteur primaire</b>	<b>170</b>	<b>0,3</b>	<b>-9,1</b>	<b>8</b>	<b>0,3</b>	<b>-20,0</b>	<b>6</b>	<b>2</b>	<b>0</b>	<b>0</b>	<b>0</b>	<b>0</b>	<b>0</b>		
<b>Secteur secondaire</b>	<b>7 768</b>	<b>13,0</b>	<b>-14,3</b>	<b>501</b>	<b>16,3</b>	<b>-23,5</b>	<b>335</b>	<b>55</b>	<b>40</b>	<b>32</b>	<b>17</b>	<b>18</b>	<b>4</b>		
Construction	3 243	5,4	-5,5	194	6,3	-4,4	138	20	15	12	7	2	0		
Fabrication	4 525	7,6	-19,6	307	10,0	-32,1	197	35	25	20	10	16	4		
Fabrication d'aliments, de boissons et de produits du tabac*	439	0,7	-11,5	42	1,4	2,4	27	6	4	2	1	2	0		
Fabrication de vêtements, de produits en cuir et de produits analogues*	804	1,3	-38,5	105	3,4	-47,8	64	13	6	10	3	5	4		
Impression et activités connexes de soutien*	468	0,8	-14,9	31	1,0	-32,6	22	5	2	0	1	1	0		
Fabrication de produits métalliques*	475	0,8	-9,5	17	0,6	13,3	12	2	1	1	1	0	0		
Fabrication de produits informatiques et électroniques, de matériel, d'appareils et de composants électriques*	334	0,6	-11,4	11	0,4	37,5	8	0	0	0	2	1	0		
Activités diverses de fabrication*	423	0,7	-11,9	33	1,1	6,5	28	2	2	1	0	0	0		
Autres activités de fabrication	1 582	2,7	-16,4	68	2,2	-38,2	36	7	10	6	2	7	0		
<b>Services à la consommation</b>	<b>24 636</b>	<b>41,4</b>	<b>-5,8</b>	<b>1 381</b>	<b>45,0</b>	<b>-6,2</b>	<b>927</b>	<b>221</b>	<b>121</b>	<b>67</b>	<b>23</b>	<b>14</b>	<b>8</b>		
Commerce de gros	5 604	9,4	-10,4	229	7,5	-12,6	138	34	19	17	10	7	4		
Commerce de détail	7 690	12,9	-4,3	464	15,1	-7,8	307	91	29	22	9	6	0		
Autres services à la consommation	11 342	19,0	-4,4	688	22,4	-2,8	482	96	73	28	4	1	4		
Arts, spectacles et loisirs*	1 095	1,8	-1,5	46	1,5	-22,0	30	5	8	2	0	0	1		
Hébergement et services de restauration*	4 839	8,1	-1,4	278	9,1	10,8	182	45	36	11	3	0	1		
Autres services, sauf administrations publiques*	5 408	9,1	-7,4	364	11,9	-8,5	270	46	29	15	1	1	2		
<b>Services à la production</b>	<b>21 065</b>	<b>35,4</b>	<b>-2,8</b>	<b>904</b>	<b>29,5</b>	<b>-1,1</b>	<b>662</b>	<b>99</b>	<b>60</b>	<b>58</b>	<b>10</b>	<b>10</b>	<b>5</b>		
Transport et entreposage	2 136	3,6	2,2	119	3,9	10,2	106	8	2	3	0	0	0		
Industrie de l'information et industrie culturelle	1 682	2,8	-4,5	53	1,7	1,9	41	2	4	3	0	3	0		
Finance, assurances et immobilier	5 281	8,9	1,8	226	7,4	0,9	139	23	28	30	3	2	1		
Finance et assurances*	2 584	4,3	2,1	96	3,1	-23,8	41	9	19	22	2	2	1		
Services immobiliers et services de location et de location bail*	2 697	4,5	1,5	130	4,2	32,7	98	14	9	8	1	0	0		
Services aux entreprises	11 966	20,1	-5,2	506	16,5	-4,5	376	66	26	22	7	5	4		
Services professionnels, scientifiques et techniques*	7 908	13,3	-3,4	308	10,0	-4,6	244	29	14	15	3	2	1		
Gestion de sociétés et d'entreprises*	815	1,4	-33,5	24	0,8	-33,3	16	4	2	1	1	0	0		
Services administratifs et services de soutien*	3 131	5,3	-0,4	167	5,4	-0,6	113	32	10	6	2	2	2		
Autres services à la production	112	0,2	57,7	7	0,2	133,3	3	1	0	0	1	1	1		
<b>Services publics</b>	<b>5 937</b>	<b>10,0</b>	<b>0,9</b>	<b>275</b>	<b>9,0</b>	<b>0,7</b>	<b>176</b>	<b>37</b>	<b>32</b>	<b>20</b>	<b>4</b>	<b>4</b>	<b>2</b>		
Services des secteurs publics	28	0,0	-3,4	0	0,0	0,0	0	0	0	0	0	0	0		
Services d'enseignement	704	1,2	1,4	31	1,0	0,0	18	7	0	2	4	0	0		
Soins de santé et assistance sociale	5 052	8,5	1,0	239	7,8	0,8	158	30	32	15	0	3	1		
Administrations publiques	153	0,3	-4,4	5	0,2	0,0	0	0	0	3	0	1	1		

Source : Statistique Canada, Registre des entreprises, décembre 2002 et juin 2007. Traitement et analyse : INRS-UCS.

\*Sous-secteurs d'activité qui regroupent plus de 0,5% des établissements de l'île de Montréal.

D'autres sous-secteurs affichent plutôt une croissance du nombre d'établissements, notamment la fabrication de produits informatiques et électroniques, de matériel, d'appareils et de composants électriques (37,5%) et la fabrication de produits métalliques (13,3%) (-11,4% et -9,5% respectivement pour l'île). Dans les grands secteurs des services à la consommation et des services à la production, certains sous-secteurs ont connu des hausses importantes du nombre d'établissements sur le territoire du CLE de Saint-Michel depuis 2002. C'est le cas du sous-secteur hébergement et services de restauration (10,8% contre -1,4% pour l'ensemble de l'île), du sous-secteur transport et entreposage (10,2% contre 2,2% pour l'ensemble de l'île) et du sous-secteur services immobiliers et services de location et de location bail (32,7% contre 1,5% pour l'ensemble de l'île). Saint-Michel se distingue ici aussi avec une plus faible part d'établissements dans le grand secteur des services à la production (24,9%). Ce plus faible effectif se manifeste dans presque tous les sous-secteurs, mais davantage dans celui des services professionnels, scientifiques et techniques qui ne rassemblent que 7,5% des établissements contre 11,6% pour Crémazie et 10,5% pour

Parc-Extension. C'est dans Saint-Michel que l'on retrouve les plus grands effectifs d'établissements des secteurs du commerce (de gros et de détail), où ils rassemblent 25,3% des effectifs (respectivement 22,1% et 20,9% pour Parc-Extension et Crémazie). Parmi les sous-secteurs en décroissance des services à la consommation et à la production, celui des arts, spectacles et loisirs (-22%) et celui de la finance et des assurances (-23,8%) se distinguent par leurs très fortes baisses.

Finalement, le territoire du CLE de Saint-Michel compte en juin 2007 une part supérieure de très petits établissements de moins de cinq employés par rapport à l'île de Montréal (68,6% contre 59,6%), une hausse depuis décembre 2002 où ils constituaient 63,5% des effectifs. À l'échelle des parties, la part des établissements de moins de cinq employés est respectivement pour Crémazie, Saint-Michel et Parc-Extension de 66,1%, de 67,3% et de 73,2%. À l'opposé, c'est le territoire de Saint-Michel qui abrite la majorité des établissements de 100 employés et plus (37 établissements contre 18 pour Crémazie et 10 pour Parc-Extension).

### Répartition des établissements selon le secteur d'activité et la taille, juin 2007

Regroupement selon les principaux secteurs d'activité	CLE de Saint-Michel						Crémazie							
	Total 2007		Δ%	Total 2007		Δ%	Nombre d'employés							
	N	%		N	%		1-4	5-9	10-19	20-49	50-99	100-199	200 et plus	
<b>Total - Ensemble des industries</b>	<b>3 069</b>	<b>100,0</b>	<b>-7,7</b>	<b>1 194</b>	<b>100,0</b>	<b>-</b>	<b>789</b>	<b>187</b>	<b>105</b>	<b>74</b>	<b>21</b>	<b>14</b>	<b>4</b>	
Distribution par taille (%)	-	100,0	-	-	100,0	-	66,1	15,7	8,8	6,2	1,8	1,2	0,3	
<b>Secteur primaire</b>	<b>8</b>	<b>0,3</b>	<b>-20,0</b>	<b>4</b>	<b>0,3</b>	<b>-</b>	<b>4</b>	<b>0</b>	<b>0</b>	<b>0</b>	<b>0</b>	<b>0</b>	<b>0</b>	
<b>Secteur secondaire</b>	<b>501</b>	<b>16,3</b>	<b>-23,5</b>	<b>183</b>	<b>15,3</b>	<b>-</b>	<b>130</b>	<b>19</b>	<b>11</b>	<b>9</b>	<b>8</b>	<b>6</b>	<b>0</b>	
Construction	194	6,3	-4,4	78	6,5	-	58	6	7	3	3	1	0	
Fabrication	307	10,0	-32,1	105	8,8	-	72	13	4	6	5	5	0	
Fabrication d'aliments, de boissons et de produits du tabac*	42	1,4	2,4	18	1,5	-	13	2	0	1	1	1	0	
Fabrication de vêtements, de produits en cuir et de produits analogues*	105	3,4	-47,8	28	2,3	-	20	3	1	1	1	2	0	
Impression et activités connexes de soutien*	31	1,0	-32,6	11	0,9	-	7	3	0	0	1	0	0	
Fabrication de produits métalliques*	17	0,6	13,3	5	0,4	-	3	0	0	1	1	0	0	
Fabrication de produits informatiques et électroniques, de matériel, d'appareils et de composants électriques*	11	0,4	37,5	5	0,4	-	4	0	0	0	1	0	0	
Activités diverses de fabrication*	33	1,1	6,5	12	1,0	-	11	1	0	0	0	0	0	
Autres activités de fabrication	68	2,2	-38,2	26	2,2	-	14	4	3	3	0	2	0	
<b>Services à la consommation</b>	<b>1 381</b>	<b>45,0</b>	<b>-6,2</b>	<b>518</b>	<b>43,4</b>	<b>-</b>	<b>326</b>	<b>105</b>	<b>54</b>	<b>24</b>	<b>5</b>	<b>2</b>	<b>2</b>	
Commerce de gros	229	7,5	-12,6	80	6,7	-	44	16	8	7	2	2	1	
Commerce de détail	464	15,1	-7,8	169	14,2	-	96	43	17	10	3	0	0	
Autres services à la consommation	688	22,4	-2,8	269	22,5	-	186	46	29	7	0	0	1	
Arts, spectacles et loisirs*	46	1,5	-22,0	23	1,9	-	17	1	4	1	0	0	0	
Hébergement et services de restauration*	278	9,1	10,8	122	10,2	-	73	26	21	2	0	0	0	
Autres services, sauf administrations publiques*	364	11,9	-8,5	124	10,4	-	96	19	4	4	0	0	1	
<b>Services à la production</b>	<b>904</b>	<b>29,5</b>	<b>-1,1</b>	<b>361</b>	<b>30,2</b>	<b>-</b>	<b>247</b>	<b>44</b>	<b>30</b>	<b>29</b>	<b>6</b>	<b>4</b>	<b>1</b>	
Transport et entreposage	119	3,9	10,2	33	2,8	-	27	5	1	0	0	0	0	
Industrie de l'information et industrie culturelle	53	1,7	1,9	17	1,4	-	15	0	0	1	0	1	0	
Finance, assurances et immobilier	226	7,4	0,9	91	7,6	-	49	8	12	17	3	2	0	
Finance et assurances*	96	3,1	-23,8	47	3,9	-	16	6	9	12	2	2	0	
Services immobiliers et services de location et de location bail*	130	4,2	32,7	44	3,7	-	33	2	3	5	1	0	0	
Services aux entreprises	506	16,5	-4,5	220	18,4	-	156	31	17	11	3	1	1	
Services professionnels, scientifiques et techniques*	308	10,0	-4,6	139	11,6	-	106	14	9	8	1	1	0	
Gestion de sociétés et d'entreprises*	24	0,8	-33,3	12	1,0	-	7	2	1	1	1	0	0	
Services administratifs et services de soutien*	167	5,4	-0,6	65	5,4	-	40	14	7	2	1	0	1	
Autres services à la production	7	0,2	133,3	4	0,3	-	3	1	0	0	0	0	0	
<b>Services publics</b>	<b>275</b>	<b>9,0</b>	<b>0,7</b>	<b>128</b>	<b>10,7</b>	<b>-</b>	<b>82</b>	<b>19</b>	<b>10</b>	<b>12</b>	<b>2</b>	<b>2</b>	<b>1</b>	
Services des secteurs publics	0	0,0	-	0	0,0	-	0	0	0	0	0	0	0	
Services d'enseignement	31	1,0	0,0	13	1,1	-	7	2	0	2	2	0	0	
Soins de santé et assistance sociale	239	7,8	0,8	112	9,4	-	75	17	10	8	0	1	1	
Administrations publiques	5	0,2	0,0	3	0,3	-	0	0	0	2	0	1	0	

Source : Statistique Canada, Registre des entreprises, décembre 2002 et juin 2007. Traitement et analyse : INRS-UCS.

\*Sous-secteurs d'activité qui regroupent plus de 0,5% des établissements de l'île de Montréal.

\*\*Les données n'étaient pas disponibles pour le sous-territoire Crémazie du CLE de Saint-Michel en 2002.

## Répartition des établissements selon le secteur d'activité et la taille, juin 2007

Regroupement selon les principaux secteurs d'activité	CLE de Saint-Michel			Saint-Michel												
	Total 2007		Δ%	Total 2007		Δ%	Nombre d'employés									
	N	%		N	%		1-4	5-9	10-19	20-49	50-99	100-199	200 et plus			
<b>Total - Ensemble des industries</b>	<b>3 069</b>	<b>100,0</b>	<b>-7,7</b>	<b>929</b>	<b>100,0</b>	<b>-</b>	<b>625</b>	<b>112</b>	<b>82</b>	<b>53</b>	<b>20</b>	<b>24</b>	<b>13</b>			
Distribution par taille (%)	-	100,0	-	-	100,0	-	67,3	12,1	8,8	5,7	2,2	2,6	1,4			
<b>Secteur primaire</b>	<b>8</b>	<b>0,3</b>	<b>-20,0</b>	<b>1</b>	<b>0,1</b>	<b>-</b>	<b>0</b>	<b>1</b>	<b>0</b>	<b>0</b>	<b>0</b>	<b>0</b>	<b>0</b>			
<b>Secteur secondaire</b>	<b>501</b>	<b>16,3</b>	<b>-23,5</b>	<b>198</b>	<b>21,3</b>	<b>-</b>	<b>124</b>	<b>23</b>	<b>20</b>	<b>13</b>	<b>6</b>	<b>9</b>	<b>3</b>			
Construction	194	6,3	-4,4	76	8,2	-	47	11	8	6	3	1	0			
Fabrication	307	10,0	-32,1	122	13,1	-	77	12	12	7	3	8	3			
Fabrication d'aliments, de boissons et de produits du tabac*	42	1,4	2,4	11	1,2	-	6	2	2	0	0	1	0			
Fabrication de vêtements, de produits en cuir et de produits analogues*	105	3,4	-47,8	43	4,6	-	28	4	3	3	0	2	3			
Impression et activités connexes de soutien*	31	1,0	-32,6	14	1,5	-	11	2	1	0	0	0	0			
Fabrication de produits métalliques*	17	0,6	13,3	11	1,2	-	9	1	1	0	0	0	0			
Fabrication de produits informatiques et électroniques, de matériel, d'appareils et de composants électriques*	11	0,4	37,5	5	0,5	-	3	0	0	0	1	1	0			
Activités diverses de fabrication*	33	1,1	6,5	13	1,4	-	10	1	1	1	0	0	0			
Autres activités de fabrication	68	2,2	-38,2	25	2,7	-	10	2	4	3	2	4	0			
<b>Services à la consommation</b>	<b>1 381</b>	<b>45,0</b>	<b>-6,2</b>	<b>418</b>	<b>45,0</b>	<b>-</b>	<b>278</b>	<b>58</b>	<b>34</b>	<b>23</b>	<b>10</b>	<b>10</b>	<b>5</b>			
Commerce de gros	229	7,5	-12,6	77	8,3	-	39	12	9	6	4	5	2			
Commerce de détail	464	15,1	-7,8	158	17,0	-	104	28	9	9	4	4	0			
Autres services à la consommation	688	22,4	-2,8	183	19,7	-	135	18	16	8	2	1	3			
Arts, spectacles et loisirs*	46	1,5	-22,0	8	0,9	-	3	2	2	0	0	0	1			
Hébergement et services de restauration*	278	9,1	10,8	72	7,8	-	53	9	5	3	1	0	1			
Autres services, sauf administrations publiques*	364	11,9	-8,5	103	11,1	-	79	7	9	5	1	1	1			
<b>Services à la production</b>	<b>904</b>	<b>29,5</b>	<b>-1,1</b>	<b>231</b>	<b>24,9</b>	<b>-</b>	<b>171</b>	<b>20</b>	<b>17</b>	<b>13</b>	<b>2</b>	<b>4</b>	<b>4</b>			
Transport et entreposage	119	3,9	10,2	41	4,4	-	39	1	1	0	0	0	0			
Industrie de l'information et industrie culturelle	53	1,7	1,9	11	1,2	-	5	1	3	1	0	1	0			
Finance, assurances et immobilier	226	7,4	0,9	61	6,6	-	40	5	8	7	0	0	1			
Finance et assurances*	96	3,1	-23,8	28	3,0	-	13	3	6	5	0	0	1			
Services immobiliers et services de location et de location bail*	130	4,2	32,7	33	3,6	-	27	2	2	2	0	0	0			
Services aux entreprises	506	16,5	-4,5	118	12,7	-	87	13	5	5	2	3	3			
Services professionnels, scientifiques et techniques*	308	10,0	-4,6	70	7,5	-	57	5	2	3	1	1	1			
Gestion de sociétés et d'entreprises*	24	0,8	-33,3	6	0,6	-	5	0	1	0	0	0	0			
Services administratifs et services de soutien*	167	5,4	-0,6	39	4,2	-	25	8	2	2	0	1	1			
Autres services à la production	7	0,2	133,3	3	0,3	-	0	0	0	0	1	1	1			
<b>Services publics</b>	<b>275</b>	<b>9,0</b>	<b>0,7</b>	<b>81</b>	<b>8,7</b>	<b>-</b>	<b>52</b>	<b>10</b>	<b>11</b>	<b>4</b>	<b>2</b>	<b>1</b>	<b>1</b>			
Services des secteurs publics	0	0,0	0,0	0	0,0	-	0	0	0	0	0	0	0			
Services d'enseignement	31	1,0	0,0	6	0,6	-	2	2	0	0	2	0	0			
Soins de santé et assistance sociale	239	7,8	0,8	73	7,9	-	50	8	11	3	0	1	0			
Administrations publiques	5	0,2	0,0	2	0,2	-	0	0	0	1	0	0	1			

Source : Statistique Canada, Registre des entreprises, décembre 2002 et juin 2007. Traitement et analyse : INRS-UCS.

\*Sous-secteurs d'activité qui regroupent plus de 0,5% des établissements de l'île de Montréal.

\*\*Les données n'étaient pas disponibles pour le sous-territoire Saint-Michel du CLE de Saint-Michel en 2002.

Répartition des établissements selon le secteur d'activité et la taille, juin 2007

Regroupement selon les principaux secteurs d'activité	CLE de Saint-Michel			Parc-Extension			Nombre d'employés						
	N	%	Δ%	N	%	Δ%	1-4	5-9	10-19	20-49	50-99	100-199	200 et plus
							N	N	N	N	N	N	N
<b>Total - Ensemble des industries</b>	<b>3 069</b>	<b>100,0</b>	<b>-7,7</b>	<b>946</b>	<b>100,0</b>	<b>-</b>	<b>692</b>	<b>115</b>	<b>66</b>	<b>50</b>	<b>13</b>	<b>8</b>	<b>2</b>
Distribution par taille (%)	-	100,0	-	-	100,0	-	73,2	12,2	7,0	5,3	1,4	0,8	0,2
<b>Secteur primaire</b>	<b>8</b>	<b>0,3</b>	<b>-20,0</b>	<b>3</b>	<b>0,3</b>	<b>-</b>	<b>2</b>	<b>1</b>	<b>0</b>	<b>0</b>	<b>0</b>	<b>0</b>	<b>0</b>
<b>Secteur secondaire</b>	<b>501</b>	<b>16,3</b>	<b>-23,5</b>	<b>120</b>	<b>12,7</b>	<b>-</b>	<b>81</b>	<b>13</b>	<b>9</b>	<b>10</b>	<b>3</b>	<b>3</b>	<b>1</b>
Construction	194	6,3	-4,4	40	4,2	-	33	3	0	3	1	0	0
Fabrication	307	10,0	-32,1	80	8,5	-	48	10	9	7	2	3	1
Fabrication d'aliments, de boissons et de produits du tabac*	42	1,4	2,4	13	1,4	-	8	2	2	1	0	0	0
Fabrication de vêtements, de produits en cuir et de produits analogues*	105	3,4	-47,8	34	3,6	-	16	6	2	6	2	1	1
Impression et activités connexes de soutien*	31	1,0	-32,6	6	0,6	-	4	0	1	0	0	1	0
Fabrication de produits métalliques*	17	0,6	13,3	1	0,1	-	0	1	0	0	0	0	0
Fabrication de produits informatiques et électroniques, de matériel, d'appareils et de composants électriques*	11	0,4	37,5	1	0,1	-	1	0	0	0	0	0	0
Activités diverses de fabrication*	33	1,1	6,5	8	0,8	-	7	0	1	0	0	0	0
Autres activités de fabrication	68	2,2	-38,2	17	1,8	-	12	1	3	0	0	1	0
<b>Services à la consommation</b>	<b>1 381</b>	<b>45,0</b>	<b>-6,2</b>	<b>445</b>	<b>47,0</b>	<b>-</b>	<b>323</b>	<b>58</b>	<b>33</b>	<b>20</b>	<b>8</b>	<b>2</b>	<b>1</b>
Commerce de gros	229	7,5	-12,6	72	7,6	-	55	6	2	4	4	0	1
Commerce de détail	464	15,1	-7,8	137	14,5	-	107	20	3	3	2	2	0
Autres services à la consommation	688	22,4	-2,8	236	24,9	-	161	32	28	13	2	0	0
Arts, spectacles et loisirs*	46	1,5	-22,0	15	1,6	-	10	2	2	1	0	0	0
Hébergement et services de restauration*	278	9,1	10,8	84	8,9	-	56	10	10	6	2	0	0
Autres services, sauf administrations publiques*	364	11,9	-8,5	137	14,5	-	95	20	16	6	0	0	0
<b>Services à la production</b>	<b>904</b>	<b>29,5</b>	<b>-1,1</b>	<b>312</b>	<b>33,0</b>	<b>-</b>	<b>244</b>	<b>35</b>	<b>13</b>	<b>16</b>	<b>2</b>	<b>2</b>	<b>0</b>
Transport et entreposage	119	3,9	10,2	45	4,8	-	40	2	0	3	0	0	0
Industrie de l'information et industrie culturelle	53	1,7	1,9	25	2,6	-	21	1	1	1	0	1	0
Finance, assurances et immobilier	226	7,4	0,9	74	7,8	-	50	10	8	6	0	0	0
Finance et assurances*	96	3,1	-23,8	21	2,2	-	12	0	4	5	0	0	0
Services immobiliers et services de location et de location bail*	130	4,2	32,7	53	5,6	-	38	10	4	1	0	0	0
Services aux entreprises	506	16,5	-4,5	168	17,8	-	133	22	4	6	2	1	0
Services professionnels, scientifiques et techniques*	308	10,0	-4,6	99	10,5	-	81	10	3	4	1	0	0
Gestion de sociétés et d'entreprises*	24	0,8	-33,3	6	0,6	-	4	2	0	0	0	0	0
Services administratifs et services de soutien*	167	5,4	-0,6	63	6,7	-	48	10	1	2	1	1	0
Autres services à la production	7	0,2	133,3	0	0,0	-	0	0	0	0	0	0	0
<b>Services publics</b>	<b>275</b>	<b>9,0</b>	<b>0,7</b>	<b>66</b>	<b>7,0</b>	<b>-</b>	<b>42</b>	<b>8</b>	<b>11</b>	<b>4</b>	<b>0</b>	<b>1</b>	<b>0</b>
Services des secteurs publics	0	0,0	0,0	0	0,0	-	0	0	0	0	0	0	0
Services d'enseignement	31	1,0	0,0	12	1,3	-	9	3	0	0	0	0	0
Soins de santé et assistance sociale	239	7,8	0,8	54	5,7	-	33	5	11	4	0	1	0
Administrations publiques	5	0,2	0,0	0	0,0	-	0	0	0	0	0	0	0

Source : Statistique Canada, Registre des entreprises, décembre 2002 et juin 2007. Traitement et analyse : INRS-UCS.

\*Sous-secteurs d'activité qui regroupent plus de 0,5% des établissements de l'île de Montréal.

\*\*Les données n'étaient pas disponibles pour le sous-territoire Parc-Extension du CLE de Saint-Michel en 2002.

## Emplois

Au recensement de 2006, le nombre d'emplois sur le territoire du CLE de Saint-Michel était de 45 125, soit 4% des emplois de l'île de Montréal. Ce 4% étant réparti dans les trois parties, Crémazie, Saint-Michel et Parc-Extension, qui ont respectivement 1,8%, 1,3% et 0,9% des emplois de l'île.

Comme on pouvait s'y attendre, le grand secteur des services à la consommation (avec 45% des établissements) accapare la plus grande part des emplois du territoire du CLE de Saint-Michel (33,5%), principalement dans les secteurs du commerce de détail et des autres services à la consommation (respectivement 10,8% et 15%). D'ailleurs, le secteur des autres services à la consommation représente une part plus prononcée d'emplois sur deux des parties, Crémazie (17%) et Parc-Extension (16,5%).

Avec 23,9% des emplois, mais uniquement 9% des établissements, le grand secteur des services publics occupe le second rang sur le territoire du CLE de Saint-Michel. Les emplois de ce grand secteur

sont principalement concentrés dans le secteur des soins de santé et assistance sociale (10,3%). Notons d'ailleurs qu'à Crémazie, plus du tiers des emplois se concentre dans ce grand secteur (34%).

Comparativement à l'ensemble de l'île de Montréal, les secteurs des autres services à la consommation (15% des emplois contre 12,1% pour l'île) et de la fabrication (19,4% contre 13,6%) sont les deux secteurs d'activité qui caractérisent le mieux les emplois du territoire du CLE de Saint-Michel. Le secteur de la fabrication est d'ailleurs particulièrement présent à Saint-Michel (23,7%). En contrepartie, les parts des emplois reliés aux secteurs des services aux entreprises (10% pour le territoire du CLE de Saint-Michel contre 13,8% pour l'ensemble de l'île) et au secteur des soins de santé et d'assistance sociale (10,3% contre 11,6%) y demeurent légèrement plus faibles que sur l'ensemble de l'île.

### Répartition des emplois selon le secteur d'activité en 2006

	CLE de Saint-Michel		Île de Montréal	
	N	%	N	%
<b>Toutes les industries</b>	<b>45 125</b>	<b>100,0</b>	<b>1 141 340</b>	<b>100,0</b>
<b>Secteur primaire</b>	<b>105</b>	<b>0,2</b>	<b>1 995</b>	<b>0,2</b>
<b>Secteur secondaire</b>	<b>9 900</b>	<b>21,9</b>	<b>174 985</b>	<b>15,3</b>
Construction	1 125	2,5	20 000	1,8
Fabrication	8 775	19,4	154 985	13,6
Fabrication d'aliments*	765	1,7	14 340	1,3
Fabrication de vêtements*	4 725	10,5	20 135	1,8
<b>Services à la consommation</b>	<b>15 100</b>	<b>33,5</b>	<b>322 480</b>	<b>28,3</b>
Commerce de gros	3 430	7,6	69 450	6,1
Commerce de détail	4 880	10,8	115 450	10,1
Autres services à la consommation	6 790	15,0	137 580	12,1
<b>Services à la production</b>	<b>9 215</b>	<b>20,4</b>	<b>360 610</b>	<b>31,6</b>
Transport et entreposage	1 140	2,5	57 235	5,0
Transport en commun et transport terrestre de voyageurs*	480	1,1	9 350	0,8
Industrie de l'information et industrie culturelle	640	1,4	55 525	4,9
Finance, assurances et immobilier	2 940	6,5	90 575	7,9
Intermédiation financière et activités connexes*	655	1,5	34 855	3,1
Sociétés d'assurance et activités connexes*	1 510	3,3	19 630	1,7
Services immobiliers*	500	1,1	16 235	1,4
Services aux entreprises	4 495	10,0	157 275	13,8
Services professionnels scientifiques et techniques*	2 960	6,6	110 590	9,7
Services administratifs et services de soutien*	1 445	3,2	43 650	3,8
<b>Services publics</b>	<b>10 800</b>	<b>23,9</b>	<b>281 260</b>	<b>24,6</b>
Services des secteurs publics	1 810	4,0	11 445	1,0
Administrations publiques	1 195	2,6	56 425	4,9
Services d'enseignement	3 140	7,0	81 085	7,1
Soins de santé et assistance sociale	4 655	10,3	132 305	11,6

Source : Statistique Canada, recensement de 2006, compilation spéciale de la Direction de la planification et de l'information sur le marché du travail, Direction régionale d'Emploi-Québec de l'île-de-Montréal. Traitement et analyse : INRS-UCS.  
 \*Sous-secteurs d'activité qui regroupent plus de 5% des emplois du grand secteur.

### Répartition des emplois selon le secteur d'activité en 2006

	CLE de Saint-Michel		Crémazie		Saint-Michel		Parc-Extension	
	N	%	N	%	N	%	N	%
<b>Toutes les industries</b>	<b>45 125</b>	<b>100,0</b>	<b>20 330</b>	<b>100,0</b>	<b>14 490</b>	<b>100,0</b>	<b>10 305</b>	<b>100,0</b>
<b>Secteur primaire</b>	<b>105</b>	<b>0,2</b>	<b>30</b>	<b>0,1</b>	<b>25</b>	<b>0,2</b>	<b>50</b>	<b>0,0</b>
<b>Secteur secondaire</b>	<b>9 900</b>	<b>21,9</b>	<b>2 225</b>	<b>10,9</b>	<b>5 225</b>	<b>36,1</b>	<b>2 450</b>	<b>23,8</b>
Construction	1 125	2,5	430	2,1	410	2,0	285	1,4
Fabrication	8 775	19,4	1 795	8,8	4 815	23,7	2 165	10,6
Fabrication d'aliments*	765	1,7	195	1,0	275	1,4	295	1,5
Fabrication de vêtements*	4 725	10,5	480	2,4	3 150	15,5	1 095	5,4
<b>Services à la consommation</b>	<b>15 100</b>	<b>33,5</b>	<b>6 215</b>	<b>30,6</b>	<b>5 140</b>	<b>35,5</b>	<b>3 745</b>	<b>36,3</b>
Commerce de gros	3 430	7,6	900	4,4	1 710	8,4	820	4,0
Commerce de détail	4 880	10,8	1 850	9,1	1 805	8,9	1 225	6,0
Autres services à la consommation	6 790	15,0	3 465	17,0	1 625	11,2	1 700	16,5
<b>Services à la production</b>	<b>9 215</b>	<b>20,4</b>	<b>4 940</b>	<b>24,3</b>	<b>2 165</b>	<b>14,9</b>	<b>2 110</b>	<b>20,5</b>
Transport et entreposage	1 140	2,5	585	2,9	255	1,3	300	1,5
Transport en commun et transport terrestre de voyageurs*	480	1,1	220	1,1	80	0,4	180	0,9
Industrie de l'information et industrie culturelle	640	1,4	175	0,9	330	1,6	135	0,7
Finance, assurances et immobilier	2 940	6,5	1 930	9,5	580	4,0	430	4,2
Intermédiation financière et activités connexes*	655	1,5	275	1,4	150	0,7	230	1,1
Sociétés d'assurance et activités connexes*	1 510	3,3	1 250	6,1	260	1,3	-	-
Services immobiliers*	500	1,1	255	1,3	110	0,5	135	0,7
Services aux entreprises	4 495	10,0	2 250	11,1	1 000	6,9	1 245	12,1
Services professionnels scientifiques et techniques*	2 960	6,6	1 635	8,0	570	2,8	755	3,7
Services administratifs et services de soutien*	1 445	3,2	555	2,7	415	2,0	475	2,3
<b>Services publics</b>	<b>10 800</b>	<b>23,9</b>	<b>6 920</b>	<b>34,0</b>	<b>1 930</b>	<b>13</b>	<b>1 950,0</b>	<b>19</b>
Services des secteurs publics	1 810	4,0	1 795	8,8	-	-	15	0,0
Administrations publiques	1 195	2,6	525	2,6	370	1,8	300	1,5
Services d'enseignement	3 140	7,0	1 690	8,3	820	4,0	630	3,1
Soins de santé et assistance sociale	4 655	10,3	2 910	14,3	740	3,6	1 005	4,9

Source : Statistique Canada, recensement de 2006, compilation spéciale de la Direction de la planification et de l'information sur le marché du travail, Direction régionale d'Emploi-Québec de l'île-de-Montréal. Traitement et analyse : INRS-UCS.  
\*Sous-secteurs d'activité qui regroupent plus de 5% des emplois du grand secteur.  
- : non disponible.

## Travailleurs autonomes

Le graphique suivant illustre la répartition des 5 545 travailleurs autonomes résidant sur le territoire du CLE de Saint-Michel en 2006, soit 5,4% des 102 260 travailleurs autonomes de l'île de Montréal. Sur le territoire du CLE de Saint-Michel, 40,6% des travailleurs autonomes œuvrent dans le grand secteur des services à la production : 23,1% dans le secteur des services aux entreprises, 9% dans le transport et l'entreposage, 4,7% dans l'industrie de l'information et industrie culturelle et 3,8% dans la finance, l'assurance et l'immobilier. Cela dit, le secteur du transport et de l'entreposage occupe une part considérable de 16,9% des travailleurs autonomes dans Saint-Michel comparativement à celles de Crémazie et Parc-Extension (4% et 9,3% respectivement).

Le grand secteur des services à la consommation vient au deuxième rang et regroupe le tiers des travailleurs autonomes du territoire du CLE de Saint-Michel (33,4% contre 30,7% pour l'île).

Dans ce grand secteur prédominent le secteur des autres services à la consommation (20,1% contre 18,3% pour l'île) et celui du commerce de détail (9,5% contre 8% pour l'île). Le territoire de Saint-Michel se distingue ici aussi en affichant à la fois la plus faible part des effectifs dans le secteur des autres services à la consommation (14,7%) et la plus forte dans le commerce de détail (10,8%).

Parmi les secteurs d'activité restants, les soins de santé et l'assistance sociale ainsi que la fabrication rassemblent plus de 7% des travailleurs (respectivement 9% et 8,2%). Notons en terminant que le secteur des services aux entreprises, où œuvrent près du quart des travailleurs autonomes du territoire du CLE de Saint-Michel, ne concentre en juin 2007 que 16,5% des établissements, un recul de 4,5% depuis 2002 (voir le tableau de la répartition des établissements selon le secteur d'activité et la taille).

Travailleurs autonomes occupés selon le secteur d'activité, CLE de Saint-Michel, 2006

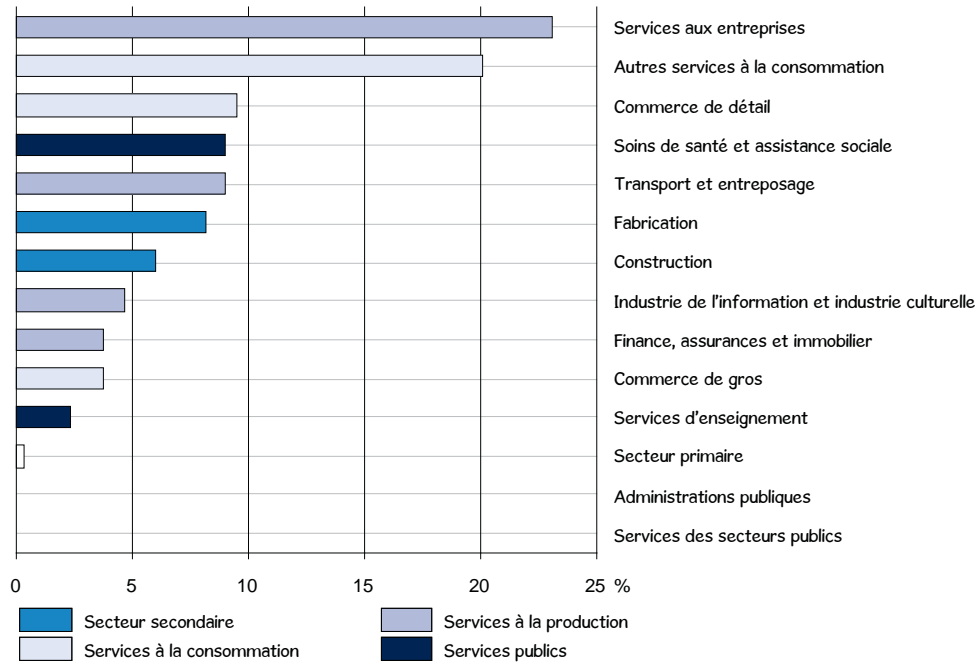

Source : Statistique Canada, recensement de 2006, compilation spéciale de la Direction de la planification et de l'information sur le marché du travail, Direction régionale d'Emploi-Québec de l'Île-de-Montréal. Traitement et analyse : INRS-UCS.

Le graphique illustre la répartition des 2 380 travailleurs autonomes résidant sur le territoire de Crémazie du CLE de Saint-Michel en 2006, 2,3% des 102 260 travailleurs autonomes de l'île de Montréal.

Travailleurs autonomes occupés selon le secteur d'activité, Crémazie, 2006

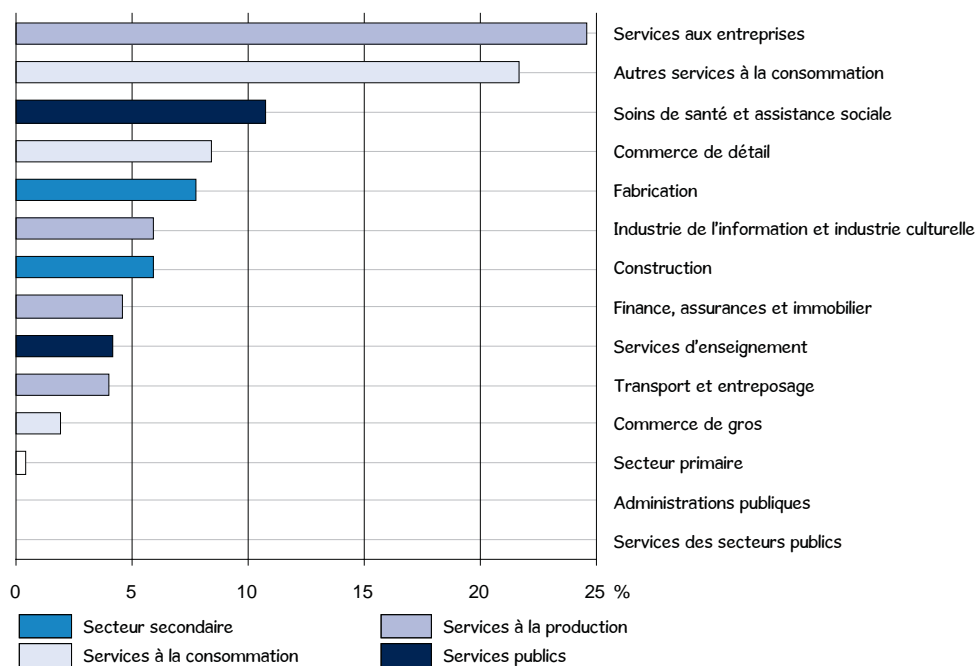

Source : Statistique Canada, recensement de 2006, compilation spéciale de la Direction de la planification et de l'information sur le marché du travail, Direction régionale d'Emploi-Québec de l'Île-de-Montréal. Traitement et analyse : INRS-UCS.

Le graphique illustre la répartition des 1 390 travailleurs autonomes résidant sur le territoire de Saint-Michel du CLE de Saint-Michel en 2006, 1,4% des 102 260 travailleurs autonomes de l'île de Montréal.

Travailleurs autonomes occupés selon le secteur d'activité, Saint-Michel, 2006

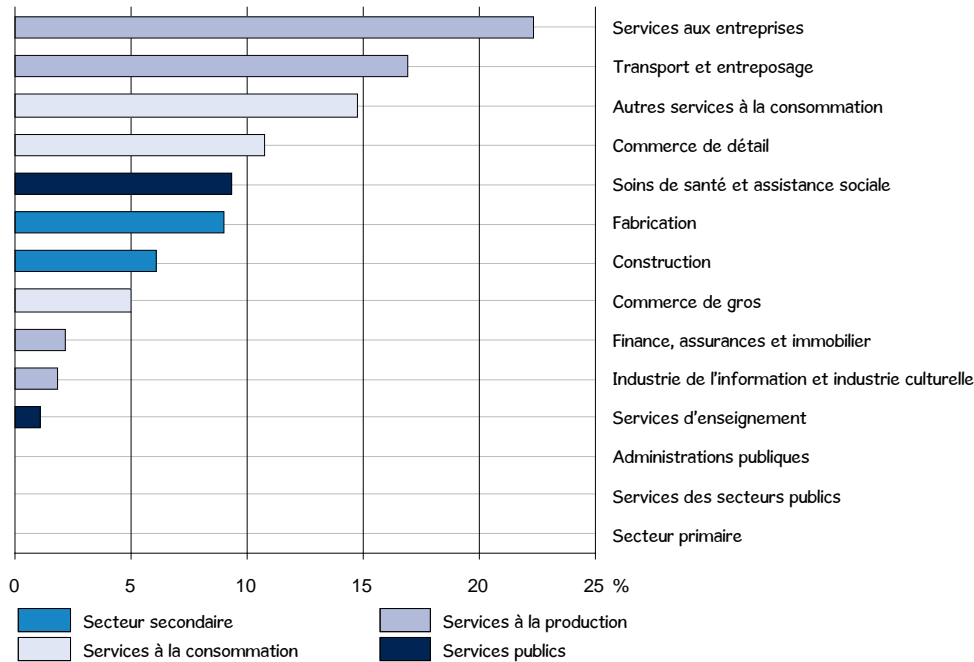

Source : Statistique Canada, recensement de 2006, compilation spéciale de la Direction de la planification et de l'information sur le marché du travail, Direction régionale d'Emploi-Québec de l'île-de-Montréal. Traitement et analyse : INRS-UCS.

Le graphique illustre la répartition des 1 770 travailleurs autonomes résidant sur le territoire de Parc-Extension du CLE de Saint-Michel en 2006, 1,7% des 102 260 travailleurs autonomes de l'île de Montréal.

Travailleurs autonomes occupés selon le secteur d'activité, Parc-Extension, 2006

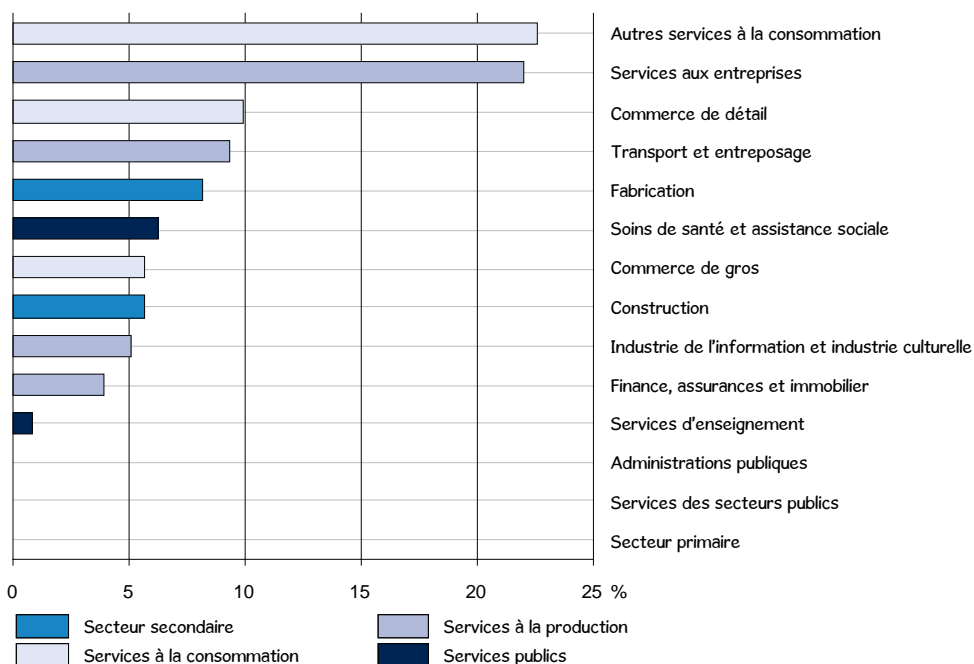

Source : Statistique Canada, recensement de 2006, compilation spéciale de la Direction de la planification et de l'information sur le marché du travail, Direction régionale d'Emploi-Québec de l'île-de-Montréal. Traitement et analyse : INRS-UCS.

## LES CLIENTÈLES SPÉCIFIQUES

### Femmes

Un peu plus de la moitié des résidants du territoire du CLE de Saint-Michel sont des femmes. Comparativement à l'ensemble de la population de 15 ans et plus, ces dernières sont à peine moins scolarisées : elles sont un peu plus fréquemment sans diplôme, mais elles affichent toutefois une proportion semblable de personnes ayant une formation universitaire. Elles sont aussi moins présentes sur le marché du travail; toutefois, leur taux de chômage est inférieur à celui de l'ensemble de la population active (11,1% contre 12,1%). Les femmes ne représentent que 40,7% des prestataires de l'assurance-emploi (moyenne de 2007). Par contre, en mars 2007, elles forment 50,2% des prestataires de la solidarité sociale et 49,2% de ceux de l'aide sociale; et surtout, elles représentent 92,4% des chefs de famille monoparentale prestataires à l'aide sociale.

### Jeunes

Les jeunes de 25 à 29 ans sont beaucoup plus scolarisés que l'ensemble de la population de 15 ans et plus : 38,3% ont complété une formation universitaire et seulement 13,2% n'ont aucun diplôme (contre respectivement 21,6% et 32,9%). Bien entendu, une proportion plus faible des plus jeunes (15 à 24 ans) a fait des études universitaires, mais certains d'entre eux sont encore aux études ou trop jeunes pour avoir atteint le niveau universitaire.

Les jeunes sont très présents sur le marché du travail, en particulier les 25 à 29 ans (taux d'activité de 82,2% contre 61,6% pour les 15 ans et plus). Le taux de chômage des 25 à 29 ans est beaucoup moins élevé que celui des 15-24 ans et même que celui de l'ensemble de la population active (respectivement 8,5%, 14,1 % et 12,1%). Alors qu'ils forment 31,5% des actifs, les jeunes de 15 à 29 ans représentent 24% des prestataires de l'assurance-emploi, 19,1% des prestataires de l'aide sociale, et seulement 8,9% de ceux de la solidarité sociale.

### 45-64 ans

Les personnes des 45 à 64 ans regroupent deux populations différentes quant à la scolarité et à l'activité sur le marché du travail. Tout d'abord, les 55 à 64 ans du territoire du CLE de Saint-Michel sont peu scolarisés (seulement 13,1% ont fait des études universitaires et 43,7% n'ont aucun diplôme); de leur côté, les 45

à 54 ans sont moins nombreux proportionnellement à ne détenir aucun diplôme (29,6%), et ils sont un peu plus nombreux à avoir une formation universitaire (19,9%). Comparativement à l'ensemble des 15 ans et plus, les 45 à 54 ans sont moins nombreux à ne détenir aucun diplôme, mais ils sont aussi moins nombreux à avoir une formation universitaire.

Bien entendu, les 45 à 54 ans sont nettement plus présents sur le marché du travail, par contre ils affichent un taux de chômage semblable aux 55 à 64 ans (respectivement 11,7% contre 11,8%). Comparativement aux 55 à 64 ans, les 45 à 54 ans forment une proportion nettement plus grande des prestataires de l'assurance-emploi et de l'aide sociale. Ils forment toutefois une proportion moindre des prestataires de la solidarité sociale.

### Personnes nées hors Canada

Presque la moitié (45,7%) des personnes résidant sur le territoire du CLE de Saint-Michel sont nées hors Canada. Elles sont proportionnellement plus nombreuses à ne pas détenir de diplôme (41,8% contre 32,9%), elles possèdent aussi moins fréquemment une formation universitaire (17,3% contre 21,6%). De plus, elles sont moins présentes sur le marché du travail; celles qui le sont se retrouvent sensiblement plus souvent en chômage (16,8% contre 12,1%). Ajoutons que près des trois quarts des prestataires de l'aide sociale du territoire du CLE sont nés hors Canada, de même que 72,8% des chefs de famille monoparentale prestataires de l'aide sociale. Cela dit, à peine un prestataire sur vingt de la solidarité sociale est né hors Canada.

### Personnes issues des minorités visibles

Plus des deux cinquièmes de la population du territoire du CLE de Saint-Michel se déclarent issues des minorités visibles. Globalement, ces personnes sont moins scolarisées que l'ensemble de la population de 15 ans et plus : 17,8% possèdent une formation universitaire et 35,3% n'ont aucun diplôme (contre respectivement 21,6% et 32,9%). Elles sont toutefois plus présentes sur le marché du travail, mais leur taux de chômage est nettement plus élevé que celui de l'ensemble de la population active (17,3% contre 12,1%).

### Caractéristiques des clientèles spécifiques, CLE de Saint-Michel

	Population totale	Femmes	Jeunes		45-64 ans		Personnes nées hors Canada	Personnes issues des minorités visibles
			15-24	25-29	45-54	55-64		
<b>Population totale<sup>1</sup></b>	<b>142 040</b>	<b>72 660</b>	<b>18 840</b>	<b>13 965</b>	<b>19 040</b>	<b>13 230</b>	<b>64 880</b>	<b>59 340</b>
%	100,0	51,2	13,3	9,8	13,4	9,3	45,7	41,8
<b>Population de 15 ans et plus<sup>1</sup></b>	<b>117 945</b>	<b>60 860</b>	-	-	-	-	<b>60 895</b>	<b>44 490</b>
%	100,0	51,6	16,0	11,8	16,1	11,2	51,6	37,7
<b>Scolarité (15 ans et plus)<sup>1</sup></b>	<b>117 945</b>	<b>60 855</b>	<b>18 840</b>	<b>13 965</b>	<b>19 045</b>	<b>13 235</b>	<b>60 895</b>	<b>44 490</b>
Aucun diplôme	32,9	34,8	35,1	13,2	29,6	43,7	41,8	35,3
Diplôme d'études secondaires	20,8	20,3	30,4	16,9	21,9	21,3	20,2	24,4
Diplôme d'une école de métier	11,3	10,3	6,2	11,9	15,3	12,7	11,1	11,3
Diplôme collégial	13,4	13,4	16,7	19,7	13,3	9,1	9,5	11,1
Certificat universitaire	4,4	4,6	3,4	4,4	4,7	4,3	4,0	4,4
Baccalauréat	10,9	11,1	6,9	22,6	9,0	5,4	7,8	8,5
Diplôme supérieur au baccalauréat	6,3	5,5	1,3	11,3	6,2	3,4	5,5	4,9
<b>Marché du travail (15 ans et plus)<sup>1</sup></b>								
<b>Population active</b>	<b>72 665</b>	<b>33 575</b>	<b>11 430</b>	<b>11 485</b>	<b>14 695</b>	<b>6 830</b>	<b>34 430</b>	<b>28 235</b>
%	100,0	46,2	15,7	15,8	20,2	9,4	47,4	38,9
<b>Personnes occupées</b>	<b>63 900</b>	<b>29 855</b>	<b>9 815</b>	<b>10 500</b>	<b>12 965</b>	<b>6 020</b>	<b>28 640</b>	<b>23 360</b>
%	100,0	46,7	15,4	16,4	20,3	9,4	44,8	36,6
<b>Chômeurs</b>	<b>8 765</b>	<b>3 720</b>	<b>1 615</b>	<b>980</b>	<b>1 725</b>	<b>805</b>	<b>5 790</b>	<b>4 880</b>
%	100,0	42,4	18,4	11,2	19,7	9,2	66,1	55,7
<b>Taux de chômage (%)</b>	<b>12,1</b>	<b>11,1</b>	<b>14,1</b>	<b>8,5</b>	<b>11,7</b>	<b>11,8</b>	<b>16,8</b>	<b>17,3</b>
<b>Taux d'emploi (%)</b>	<b>54,2</b>	<b>49,1</b>	<b>52,1</b>	<b>75,2</b>	<b>68,1</b>	<b>45,5</b>	<b>47,0</b>	<b>52,5</b>
<b>Taux d'activité (%)</b>	<b>61,6</b>	<b>55,2</b>	<b>60,7</b>	<b>82,2</b>	<b>77,2</b>	<b>51,6</b>	<b>56,5</b>	<b>63,5</b>
<b>Prestataires de l'assurance-emploi, moyenne 2007<sup>2</sup></b>	<b>4373</b>	<b>1781</b>	<b>398</b>	<b>653</b>	<b>969</b>	<b>520</b>	-	-
%	100,0	40,7	9,1	14,9	22,2	11,9	-	-
<b>Prestataires de l'aide sociale, mars 2007<sup>3</sup></b>	<b>12 548</b>	<b>6 178</b>	<b>1 092</b>	<b>1 304</b>	<b>2 816</b>	<b>2 086</b>	<b>9 180</b>	-
%	100,0	49,2	8,7	10,4	22,4	16,6	73,2	-
<b>Familles monoparentales</b>	<b>2 047</b>	<b>1 892</b>	<b>216</b>	<b>286</b>	<b>442</b>	<b>114</b>	<b>1 491</b>	-
%	100,0	92,4	10,6	14,0	21,6	5,6	72,8	-
<b>Prestataires de la solidarité sociale, mars 2007<sup>3</sup></b>	<b>2 769</b>	<b>1 390</b>	<b>131</b>	<b>117</b>	<b>883</b>	<b>967</b>	<b>148</b>	-
%	100,0	50,2	4,7	4,2	31,9	34,9	5,3	-

Sources : <sup>1</sup> Statistique Canada, recensement de 2006, compilations spéciales. Traitement et analyse : INRS-UCS.

<sup>2</sup> Ministère des Ressources humaines et Développement des compétences Canada, compilation spéciale de la Direction de la planification et de l'information sur le marché du travail, Direction régionale d'Emploi-Québec de l'Île-de-Montréal. Traitement et analyse : INRS-UCS.

<sup>3</sup> MESS, DRES, données non officielles par CLE de résidence, compilation spéciale de la DRES, traitement statistique de la Direction de la planification et de l'information sur le marché du travail, Direction régionale d'Emploi-Québec de l'Île-de-Montréal. Traitement et analyse : INRS-UCS.

- : non disponible.

## LEXIQUE

**Autochtones** : voir « population autochtone ».

**Chômeurs** : « Personnes qui, pendant la semaine (du dimanche au samedi) ayant précédé le jour du recensement (le 16 mai 2006), étaient sans emploi salarié et sans travail à leur compte, étaient prêtes à travailler et :

- avaient activement cherché un emploi salarié au cours des quatre semaines précédentes; ou
- avaient été mises à pied mais prévoient reprendre leur emploi; ou
- avaient pris des arrangements définis en vue de se présenter à un nouvel emploi dans les quatre semaines suivantes »

**dictionnaire du recensement de 2006 de Statistique Canada.**

*Chômeur n'est pas synonyme de prestataire de l'assurance-emploi.*

**Connaissance des langues officielles** : « indique si le recensé peut soutenir une conversation en français seulement, en anglais seulement, en français et en anglais, ou dans aucune des deux langues officielles. Les données sur les langues officielles se fondent sur une auto-évaluation par les recensés de leur capacité de parler les deux langues officielles » **dictionnaire du recensement de 2006 de Statistique Canada.**

**Établissement** : L'établissement statistique est l'entité de production ou le plus petit regroupement d'entités de production qui : produit un ensemble de biens ou de services homogènes; ne croise pas les frontières provinciales; fournit des données sur la valeur de la production, sur le coût des principaux intrants intermédiaires utilisés ainsi que sur la main-d'œuvre (y compris son coût) utilisée aux fins de la production. L'entité de production représente l'unité physique où se déroule l'activité économique. Elle doit donc avoir une adresse municipale et une main-d'œuvre dédiée.

**Famille avec conjoints** : « couples mariés (avec ou sans enfants des deux conjoints ou de l'un d'eux), en couples en union libre (avec ou sans enfants des deux partenaires ou de l'un d'eux). Un couple peut être de sexe opposé ou de même sexe. Les enfants dans une famille de recensement incluent les petits-enfants vivant dans le ménage d'au moins un de leurs grands-parents, en l'absence des parents » **dictionnaire du recensement de 2006 de Statistique Canada.**

**Famille monoparentale** : « un parent seul vivant avec au moins un enfant dans le même logement » **dictionnaire du recensement de 2006 de Statistique Canada.**

**Fréquence des unités à faible revenu avant impôt** : « pourcentage de familles économiques ou de personnes hors famille économique qui consacrent 20% de plus que la moyenne de leur revenu avant impôt à la nourriture, au logement et à l'habillement » **dictionnaire du recensement de 2006 de Statistique Canada.**

**Genre de ménage** : « Catégorie à laquelle une personne vivant seule ou un groupe de personnes occupant un même logement appartient. On trouve deux catégories : les ménages non

familiaux et les ménages familiaux. Un ménage non familial est formé soit d'une personne vivant seule, soit de deux personnes ou plus partageant un logement, mais qui ne forment pas une famille. Les ménages familiaux se subdivisent en deux sous-catégories : les ménages unifamiliaux et les ménages multifamiliaux. Un ménage unifamilial se compose d'une seule famille (p. ex., un couple avec ou sans enfants). Un ménage multifamilial est formé de deux familles ou plus occupant le même logement » **dictionnaire du recensement de 2006 de Statistique Canada.**

**Immigrants** : voir « population des immigrants ».

**Indice de défavorisation sociale** : Il vise à rendre compte des disparités à l'intérieur du territoire du CLE tout en ne perdant pas de vue les particularités du CLE dans l'ensemble montréalais. Calculé par secteur de recensement, il a été construit à partir d'une mesure de pauvreté – le pourcentage de personnes à faible revenu dans la population totale – et de quatre variables en lien avec la défavorisation :

- le pourcentage de familles monoparentales dans l'ensemble des familles;
- le taux de chômage;
- le pourcentage de personnes de 25 à 64 sans diplôme;
- le pourcentage d'immigrants récents (arrivés entre 2001 et 2006) dans la population totale.

Lorsque ces indicateurs sont élevés, pris dans leur ensemble, ils sont symptomatiques de la défavorisation dans le secteur de recensement. L'indice de défavorisation proposé ici est en fait la sommation des cinq variables préalablement ramenées sur une échelle de 0 à 1. Il varie donc potentiellement de 0 à 5, soit respectivement d'une défavorisation minimale à une défavorisation maximale. En dernier lieu, l'indice a été regroupé en quatre catégories, chacune d'entre elles comprenant le quart des secteurs de recensement de l'île de Montréal. La même méthodologie a été appliquée aux territoires des CLE, ce qui a permis de les classer de 1 à 14 quant à la défavorisation relative (1 pour le territoire de CLE avec la population la plus défavorisée et 14 pour le territoire de CLE avec la population la moins défavorisée).

Comparativement à l'indice défavorisation de 2001, il est à noter que la variable de faible scolarité n'est pas la même en 2006 :

- En 2001, pourcentage de 20 ans et plus avec un niveau de scolarité inférieur à une 9<sup>e</sup> année;
- En 2006, pourcentage de 25 à 64 ans sans diplôme.

**Lieu de naissance** :

**Afrique du Nord** : Algérie, Égypte, Libye, Maroc, Sahara occidental, Soudan et Tunisie.

**Afrique subsaharienne** : Afrique sans l'Afrique du Nord.

**Amérique centrale** : Belize, Costa Rica, El Salvador, Guatemala, Honduras, Mexique, Nicaragua et Panama

**Amérique du Sud** : Argentine, Bolivie, Brésil, Chili, Colombie, Équateur, Îles Falkland (Malvinas), Guyana, Guyane française, Paraguay, Pérou, Suriname, Uruguay et Venezuela.

**Caraïbes et Bermudes** : Anguilla, Antigua-et-Barbuda, Antilles néerlandaises, Aruba, Bahamas Barbade, Bermudes, Îles Caïmans, Cuba, République Dominicaine, Dominique, Grenade, Guadeloupe, Haïti, Jamaïque, Martinique, Montserrat, Porto Rico, Saint-Kitts-et-Nevis, Saint-Vincent-et-les Grenadines, Sainte-Lucie, Trinité-et-Tobago, Turks et Caicos, Îles Turks et Caicos, Îles Vierges (américaines), Vierges, Îles (britanniques)

**Asie occidentale et centrale et Moyen-Orient** : Afghanistan, Chypre, Iran, Arabie saoudite, Bahreïn, Émirats arabes unis, Iraq, Israël, Jordanie, Koweït, Palestine/Cisjordanie/Bande de Gaza, Liban, Oman, Qatar, Syrie, Yémen, Turquie, Kazakhstan, Kirghizistan, Ouzbékistan, Tadjikistan, Turkménistan, Arménie, Azerbaïdjan et Géorgie.

**Asie orientale** : République populaire de Chine (y compris Hong Kong et Macao), Corée du Nord, Corée du Sud, Japon, Mongolie, Taïwan.

**Asie du Sud-Est** : Brunéi Darussalam, Cambodge, Indonésie, Laos, Malaisie, Myanmar, Philippines, Singapour, Thaïlande, Timor oriental et Viet Nam.

**Asie méridionale** : Australie, Îles Cook, Îles Fidji, Guam, Kiribati, Îles Marshall, États fédérés de Micronésie, Nauru Nauru, Nouvelle-Calédonie, Nouvelle-Zélande, Palaos, Papouasie-Nouvelle-Guinée, Pitcairn, Polynésie française, Îles Salomon, Îles Samoa, Samoa américaines, Samoa, Tonga, Tuvalu, Vanuatu et Wallis-et-Futuna.

**Europe occidentale** : Allemagne, Autriche, Belgique, France, Liechtenstein, Luxembourg, Monaco, Pays-Bas et Suisse.

**Europe méridionale** : Albanie, Andorre, Espagne, Gibraltar, Grèce, Italie, Malte, Portugal, Saint-Marin, Saint-Siège (Cité du Vatican), Bosnie-Herzégovine, Croatie, Macédoine, Slovénie, Serbie et Monténégro, Yougoslavie, n.d.a. (non déclarés ailleurs).

**Europe orientale** : Bulgarie, Hongrie, Pologne, République tchèque, Slovaquie, Roumanie, Estonie, Lettonie, Lituanie, Républiques de l'Europe orientale anciennement soviétiques, Bélarus, Fédération de Russie, République de Moldavie, Ukraine, URSS, n.d.a. (non déclarés ailleurs).

**Europe septentrionale** : Irlande, Royaume-Uni, Danemark, Finlande, Islande, Norvège et Suède.

**Ménages multifamiliaux** : voir « genre de ménage ».

**Ménages non familiaux** : voir « genre de ménage ».

**Minorité visible** : voir « Population des minorités visibles ».

**Nés à l'extérieur du Canada** : voir « population des immigrants ».

**Niveaux de compétence** : voir « Professions ».

**Nouveaux arrivants** : selon Statistique Canada, les personnes immigrantes arrivées entre 2001 et 2006.

**Personnes inactives** : « Personnes qui, pendant la semaine (du dimanche au samedi) ayant précédé le jour du recensement (le 16 mai 2006), n'étaient ni occupées ni en chômage. Les inactifs comprennent les étudiants, les personnes au foyer, les retraités, les travailleurs saisonniers en période de relâche qui ne cherchaient pas un travail et les personnes qui ne pouvaient travailler en raison d'une maladie chronique ou d'une incapacité à long terme » **dictionnaire du recensement de 2006 de Statistique Canada.**

**Personnes occupées** : « Personnes qui, au cours de la semaine (du dimanche au samedi) ayant précédé le jour du recensement (le 16 mai 2006) :

- avaient fait un travail quelconque à un emploi salarié ou à leur compte ou sans rémunération dans une ferme ou une entreprise familiale ou dans l'exercice d'une profession;
- étaient absentes de leur travail ou de l'entreprise, avec ou sans rémunération, toute la semaine à cause de vacances, d'une maladie, d'un conflit de travail à leur lieu de travail, ou encore pour d'autres raisons » **dictionnaire du recensement de 2006 de Statistique Canada.**

**Population active** : « Personnes qui étaient soit occupées, soit en chômage pendant la semaine (du dimanche au samedi) ayant précédé le jour du recensement (le 16 mai 2006). Population active = Personnes occupées + Chômeurs » **dictionnaire du recensement de 2006 de Statistique Canada.**

**Population active occupée** : voir « personnes occupées ».

**Population autochtone** : « Personne ayant déclaré appartenir à au moins un groupe autochtone, c'est-à-dire Indien de l'Amérique du Nord, Métis ou Inuit, et/ou personne ayant déclaré être un Indien des traités ou un Indien inscrit tel que défini par la Loi sur les Indiens du Canada, et/ou personne ayant déclaré appartenir à une bande indienne et/ou à une Première nation » **dictionnaire du recensement de 2006 de Statistique Canada.**

**Population à faible revenu** : voir « Fréquence des unités à faible revenu avant impôt ».

**Population immigrante** : « Personnes ayant le statut d'immigrant reçu au Canada, ou l'ayant déjà eu. Un immigrant reçu est une personne à qui les autorités de l'immigration ont accordé le droit de résider au Canada en permanence. Certains immigrants résident au Canada depuis un certain nombre d'années, alors que d'autres sont arrivés récemment. La plupart des immigrants sont nés à l'extérieur du Canada, mais un petit nombre d'entre eux sont nés au Canada. Les enfants nés au Canada de parents immigrants sont comptés parmi les non-immigrants dans les données du recensement » **dictionnaire du recensement de 2006 de Statistique Canada.**

Les concepts de population immigrante et de population née hors Canada ne sont pas tout à fait identiques. D'une part, la plupart des personnes nées hors Canada sont immigrantes, mais certaines sont citoyennes canadiennes de naissance même si elles sont nées à l'étranger, parce qu'au moment de leur naissance, au moins l'un de leurs deux parents était citoyen canadien. Cependant, la plus grande différence entre le nombre des personnes immigrantes et celui des

personnes nées hors Canada est due à la présence au Canada de résidents non permanents, qui sont comptés parmi la population née hors Canada et non parmi la population immigrante, parce qu'ils n'ont pas le statut d'immigrant reçu. Il s'agit des personnes d'un autre pays qui détiennent un permis de travail, un permis de séjour pour étudiants, un permis ministériel, ou qui revendiquent le statut de réfugié au moment du recensement, ainsi que les membres de leur famille vivant avec elles.

**Population immigrante selon le statut des générations** : « Fait référence au statut générationnel d'une personne, c'est-à-dire, première génération, deuxième génération ou troisième génération ou plus.

**1<sup>e</sup> génération** : Personnes nées à l'extérieur du Canada. Il s'agit, pour la plupart, de personnes qui sont, ou qui ont déjà été, des immigrants reçus au Canada. Sont également incluses dans la première génération un petit nombre de personnes nées à l'extérieur du Canada de parents qui sont citoyens canadiens de naissance. En outre, la première génération comprend les résidents non permanents (personnes au Canada venant d'un autre pays qui sont titulaires d'un permis de travail ou d'un permis d'études, ou qui revendiquent le statut de réfugié ainsi que les membres de leur famille vivant avec eux au Canada).

**2<sup>e</sup> génération** : Personnes nées au Canada dont au moins un des parents est né à l'extérieur du Canada. Sont incluses a) les personnes nées au Canada dont les deux parents sont nés à l'extérieur du Canada et b) les personnes nées au Canada dont un des parents est né au Canada et l'autre est né à l'extérieur du Canada (les grands-parents de ces personnes peuvent être nés au Canada ou à l'extérieur du Canada).

**3<sup>e</sup> génération ou plus** : Personnes nées au Canada dont les deux parents sont nés au Canada (les grands-parents de ces personnes peuvent être nés au Canada ou à l'extérieur du Canada)» **dictionnaire du recensement de 2006 de Statistique Canada.**

**Population des minorités visibles** : « Groupe de minorités visibles auquel le recensé appartient. Selon la Loi sur l'équité en matière d'emploi, font partie des minorités visibles les personnes, autres que les Autochtones, qui ne sont pas de race blanche ou qui n'ont pas la peau blanche. La variable population des minorités visibles comprend les catégories suivantes : Chinois, Sud-Asiatique, Noir, Philippin, Latino-Américain, Asiatique du Sud-Est, Arabe, Asiatique occidentale, Coréen, Japonais, minorités visibles non incluses ailleurs, minorités visibles multiples et non-membre d'une minorité visible » **dictionnaire du recensement de 2006 de Statistique Canada.**

**Population née hors Canada** : voir « population immigrante ».

**Prestataires de l'aide sociale** : Les prestataires de l'aide sociale sont des personnes sans contraintes à l'emploi ou ayant des contraintes temporaires à l'emploi.

**Prestataires de l'assurance-emploi** : Il s'agit des prestataires actifs et aptes au travail, c'est-à-dire les prestataires réguliers qui reçoivent des prestations ordinaires ou régulières (pour un motif autre que la maladie, une blessure, une grossesse ou des obligations parentales).

**Prestataires de la solidarité sociale** : Les prestataires de la solidarité sociale sont des personnes ayant des contraintes sévères à l'emploi ou leurs conjoints sans contraintes sévères (les conjoints sans contraintes sévères qui dépendent du programme de solidarité sociale ont été exclus de nos analyses).

**Profession (selon la Classification nationale des professions pour statistiques de 2006 [CNP-S 2006])** : « Nature du métier des personnes âgées de 15 ans et plus. La profession est déterminée à partir du type d'emploi occupé et de la description des tâches faites par la personne recensée. Les données de 2006 sur la profession sont classées selon la Classification nationale des professions pour statistiques de 2006 (CNP-S 2006). [...] Elle comprend quatre niveaux d'agrégation : 10 grandes catégories professionnelles englobant 47 grands groupes, lesquels comprennent à leur tour 140 sous-groupes. Ces sous-groupes renferment 520 groupes de base. Les titres de profession sont classés selon le niveau de scolarité, de formation ou de compétence nécessaire pour exercer cette profession, ainsi que le genre de travail exécuté, déterminé d'après les tâches, les fonctions et les responsabilités reliées au poste. Pour plus de renseignements sur la CNP-S 2006, se reporter à la Classification nationale des professions pour statistiques de 2006, no 12-583-XIF au catalogue » **dictionnaire du recensement de 2006 de Statistique Canada.**

**Le niveau de compétence A** est attribué aux postes qui exigent généralement un diplôme universitaire (personnel professionnel).

**Le niveau de compétence B** regroupe les postes qui exigent généralement un diplôme d'études collégiales ou une formation équivalente (personnel technique et spécialisé).

**Le niveau de compétence C** est celui des postes qui demandent un certificat d'études secondaires ou une expérience de travail spécifique (personnel intermédiaire).

**Le niveau de compétence D** regroupe les postes élémentaires et de manœuvres qui exigent un minimum d'études : quelques années d'études secondaires et une brève démonstration du travail (personnel élémentaire).

**Programme d'aide sociale** : Programme visant à accorder une aide financière de dernier recours aux personnes qui ne présentent pas de contraintes sévères à l'emploi.

**Programme de solidarité sociale** : Programme visant à accorder une aide financière de dernier recours aux personnes qui présentent des contraintes sévères à l'emploi ainsi qu'à leurs conjoints.

**Programmes d'aide financière de dernier recours** : les programmes d'aide financière de dernier recours regroupent le Programme d'aide sociale et le Programme de solidarité sociale.

**Rapport emploi-population** : voir « taux d'emploi ».

**Revenu total** : « Total du revenu provenant de toutes les sources, y compris un revenu d'emploi, un revenu provenant de programmes gouvernementaux, une pension, un revenu de placements ou tout autre revenu en espèces. Revenu total en espèces, reçu par les personnes âgées de 15 ans et plus durant l'année civile 2005, provenant des sources suivantes : salaires et traitements (total); revenu agricole

net; revenu non agricole net de l'exploitation d'une entreprise non constituée en société et/ou de l'exercice d'une profession; prestations pour enfants; pension de la sécurité de la vieillesse et supplément de revenu garanti; prestations du Régime de rentes du Québec ou du Régime de pensions du Canada; prestations d'assurance-emploi; autre revenu provenant de sources publiques; dividendes, intérêts d'obligations, de dépôts et de certificats d'épargne, et autre revenu de placements; pensions de retraite et rentes, y compris les rentes de REÉR et de FERR; autres revenus en espèces » **dictionnaire du recensement de 2006 de Statistique Canada.**

**Revenu total du ménage** : « Somme des revenus totaux de tous les membres du ménage » **dictionnaire du recensement de 2006 de Statistique Canada.**

**Revenu total médian** : valeur du revenu séparant en deux parties égales la population ou les ménages : la moitié de la population ou des ménages a un revenu total inférieur à cette valeur, et l'autre moitié, un revenu supérieur.

**Revenu total moyen** : valeur moyenne du revenu de la population ou des ménages.

**Seuil de faible revenu** : « Niveaux de revenu selon lesquels on estime que les familles ou les personnes hors famille consacrent 20% de plus que la moyenne générale de leur revenu avant impôt à la nourriture, au logement et à l'habillement » **dictionnaire du recensement de 2006 de Statistique Canada.** La matrice des seuils de faible revenu avant impôt de 2005 est reportée au tableau ci-dessous.

Taille du secteur de résidence					
Taille de la famille	Régions rurales	Petites régions urbaines	30 000 à 99 999	100 000 à 499 999	500 000 ou plus
1	14 303	16 273	17 784	17 895	20 778
2	17 807	20 257	22 139	22 276	25 867
3	21 891	24 904	27 217	27 386	31 801
4	26 579	30 238	33 046	33 251	38 610
5	30 145	34 295	37 480	37 711	43 791
6	33 999	38 679	42 271	42 533	49 389
7+	37 853	43 063	47 063	47 354	54 987

Source : Statistique Canada. Série de documents de recherche - Revenu, Les seuils de faible revenu de 2006 et les mesures de faible revenu de 2005, produit no 75F0002MIF au catalogue de Statistique Canada, no 004.

**Scolarité** : Plus haut certificat, diplôme ou grade obtenu par la personne recensée. Les réponses possibles sont « Aucun certificat, diplôme ou grade; diplôme d'études secondaires ou l'équivalent; certificat ou diplôme d'une école de métiers; certificat ou diplôme d'un collège, d'un cégep ou d'un autre établissement d'enseignement non universitaire; certificat ou diplôme universitaire inférieur au baccalauréat; baccalauréat; diplôme en médecine; maîtrise; doctorat acquis » **dictionnaire du recensement de 2006 de Statistique Canada.**

Aucun diplôme	Aucun grade, certificat ou diplôme (moins d'un secondaire)
Diplôme d'études secondaires	Certificat d'études secondaires
Diplôme d'une école de métier	Certificat ou diplôme d'une école de métiers
Diplôme collégial	Certificat ou diplôme d'autres études non universitaires
Certificat universitaire	Certificat ou diplôme universitaire inférieur au baccalauréat
Baccalauréat	Baccalauréat
Diplôme supérieur au baccalauréat	Certificat ou diplôme universitaire supérieur au baccalauréat, diplôme en médecine, maîtrise, doctorat acquis

**Taux d'activité** : « Pourcentage de la population active pendant la semaine (du dimanche au samedi) ayant précédé le jour du recensement par rapport aux personnes âgées de 15 ans et plus » **dictionnaire du recensement de 2006 de Statistique Canada.**

**Taux de chômage** : « Pourcentage de la population en chômage par rapport à la population active pendant la semaine (du dimanche au samedi) ayant précédé le jour du recensement (le 16 mai 2006) » **dictionnaire du recensement de 2006 de Statistique Canada.**

**Taux de couverture** : Le taux de couverture traduit la part des emplois occupés par des résidents du territoire de CLE.

**Taux d'emploi** : « Pourcentage de la population occupée au cours de la semaine (du dimanche au samedi) ayant précédé le jour du recensement (le 16 mai 2006), par rapport au pourcentage de la population âgée de 15 ans et plus » **dictionnaire du recensement de 2006 de Statistique Canada.**

**Travailleur autonome** : Personne qui a travaillé surtout à son compte, avec ou sans aide rémunérée dans une entreprise, une ferme ou à exercer une profession, seule ou avec des associés, au cours de la semaine (du dimanche au samedi) ayant précédé le recensement (le 16 mai 2006) si elle avait travaillé. Si la personne n'avait pas travaillé au cours de la semaine de référence, c'est ce qui l'a occupé le plus longtemps depuis le 1<sup>er</sup> janvier 2005. Les personnes ayant occupé deux emplois ou plus cette semaine-là devaient donner des renseignements sur celui auquel elles avaient consacré le plus grand nombre d'heures. Comprend les travailleurs autonomes ayant une entreprise non constituée en société et les travailleurs autonomes ayant une entreprise constituée en société.

# Les portraits socioéconomiques des territoires des centres locaux d'emploi de l'île de Montréal

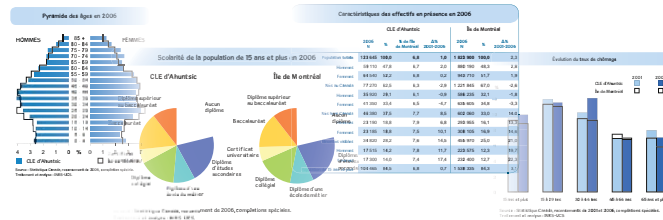

25 documents à télécharger à l'adresse suivante : [www.emploiquebec.net/montreal](http://www.emploiquebec.net/montreal)

• Synthèse pour l'île de Montréal

- Centre local d'emploi d'Ahuentsic
- Centre local d'emploi de Côte-des-Neiges
- Centre local d'emploi d'Hochelaga-Maisonneuve
  - Territoire d'Hochelaga-Maisonneuve
  - Territoire de Mercier
- Centre local d'emploi de LaSalle
  - Arrondissement de LaSalle
  - Territoire de Lachine
- Centre local d'emploi de Montréal-Nord
  - Arrondissement de Montréal-Nord
  - Territoire de Rivière-des-Prairies
- Centre local d'emploi de l'Ouest-de-l'Île
- Centre local d'emploi du Plateau-Mont-Royal
  - Territoire du Plateau-Mont-Royal
  - Territoire de Saint-Alexandre
- Centre local d'emploi de Pointe-aux-Trembles
- Centre local d'emploi de Pointe Saint-Charles
- Centre local d'emploi de Rosemont-Petite-Patrie
- Centre local d'emploi de Saint-Laurent
- Centre local d'emploi de Saint-Léonard
  - Arrondissement de Saint-Léonard
  - Territoire d'Anjou-Montréal-Est
- Centre local d'emploi de Saint-Michel
- Centre local d'emploi de Verdun