METEOROLOGIE
Ensoleillé ; périodes nuageuses cet après-midi ; frais.
Min.: 50. — Max.: 65.

Gracieuseté de :
Shearer Lumber Co. Ltd.
MONTREAL

LE DEVOIR

Directeur: Gérard FILION — FAIS CE QUE DOIS — Rédacteur en chef: André LAURENDEAU

Fête du jour :
SS. PROTE ET HYACINTHE
martyrs

VOL. XLIX — NO. 211 — MONTREAL, JEUDI, 11 SEPTEMBRE 1958 — **10** cents l'exemplaire

A QUAND LA DOUZAINE ?

Onze actions en libelle inscrites contre le Devoir

Hier, journée record : huit actions au montant de $1,000 chacune

Deux nouvelles mises en demeure – Une belle uniformité de pensée – M. Filion sera-t-il emprisonné à 5 endroits à la fois?

M. Duplessis ayant ouvert la porte aux actions en libelle contre LE DEVOIR et contre son directeur M. Gérard Filion, ses subordonnés s'empressent de la franchir.

Hier pas moins de neuf ministres, conseillers législatifs et fonctionnaires provinciaux ont institué des procédures judiciaires contre l'Imprimerie populaire Limitée et contre son directeur-gérant. Cela porte à onze le nombre des actions en libelle qui font suite à la publication d'une série d'articles et de commentaires éditoriaux sur l'affaire du gaz naturel.

Ce n'est pas tout. Deux ministres, — qui n'étaient pas directement éclaboussés par ce scandale — ont sommé LE DEVOIR de rétracter ce qu'il a écrit à leur sujet le 6 août 1958. MM. Paul Beaulieu, ministre du commerce, et William Cottingham, ministre des mines, jugent que "leur honneur, leur réputation et leur honnêteté" ont été attaqués par un éditorial de M. Filion. Ils demandent rétractation.

Le bilan de la journée d'hier est donc le suivant : neuf actions en libelle, deux mises en demeure. Au total, onze procédures. C'est probablement un record, même pour LE DEVOIR, journal qui a été traduit en justice plus souvent que tout autre quotidien au Canada !

LES ACTIONS EN LIBELLE

A tout seigneur tout honneur : le lieutenant-gouverneur de la province, M. Onésime Gagnon, réclame $1,000 de dommages. Nous ne saurions donner les raisons de sa poursuite car sa déclaration ne nous était pas encore parvenue au moment d'aller sous presse.

Le vice-roi de la province de Québec, représentant de Sa Majesté, réclame le même montant que son loyal et humble serviteur, M. Maurice Duplessis, premier ministre de la province. M. Gagnon a inscrit son action à Québec.

Ont également inscrit des actions en libelle contre LE DEVOIR :

M. Johnny Bourque, ministre des finances ;
M. Daniel Johnson, nouveau ministre des ressources hydrauliques ;
M. Jean-Louis Baribeau, président du Conseil législatif ;
M. Gérard Martineau, conseiller législatif, grand argentier de l'Union nationale ;
M. Albert Bouchard, conseiller législatif ;
M. Alfred Tourigny, chef de cabinet du premier ministre ;
M. Edouard Laurent, sous-ministre des finances ;
M. Adjutor Dussault, sous-ministre des ressources hydrauliques.

Le texte de seulement deux de ces neuf actions est parvenu au DEVOIR hier. Les autres actions ont été inscrites à la Cour, mais leur signification officielle n'aura lieu qu'aujourd'hui. M. Bourque a choisi de procéder à Sherbrooke. M. Johnson a inscrit son action à Saint-Hyacinthe.

On saura demain où les autres honorables messieurs ont décidé d'inscrire leur réclamation.

Deux actions en dommages nous avaient été signifiées la semaine dernière : celle de M. Duplessis, à Trois-Rivières, et celle de M. Talbot, ministre de la voirie, à Chicoutimi.

SIMILITUDE DE PENSEE

Comme leur chef, MM. Bourque et Johnson réclament $1,000 chacun. Comme lui, ils renoncent formellement à tout intérêt sur cette somme, ce qui empêchera les défendeurs d'opter pour un procès devant jury. Comme M. Duplessis toujours, ils réclament contre M. Filion la "contrainte par corps", c'est-à-dire l'emprisonnement s'il ne satisfaisait pas au jugement qui serait rendu contre lui.

La similitude entre la déclaration de M. Duplessis et les deux que nous avons reçues hier ne s'arrête pas là. On constate en les lisant que sauf les descriptions strictement personnelles (âge, famille, etc.) les demandeurs ont subi des dommages les mêmes jours et par les mêmes articles que M. Duplessis. C'est ainsi que MM. Bourque et Johnson se disent diffamés par des éditoriaux intitulés : "M. Duplessis est-il un homme courageux ou un clown ?" et "M. Duplessis, ne répondez pas à côté de la question".

ILS EN AVAIENT ACHETE

L'article 21 de la déclaration de M. Bourque se lit comme suit : "21. Le ou vers le 25 avril 1957, le demandeur a acheté et acquis, de bonne foi, honnêtement, légalement, au prix régulier et dans le cours ordinaire des affaires, de courtiers qui en étaient propriétaires, 36 unités de la Corporation de gaz naturel du Québec".

Quant à la déclaration de M. Johnson, elle contient le paragraphe suivant :

"22. — Les unités de la Corporation de gaz naturel du Québec que le demandeur a achetées, par la suite, constituent une infime proportion de l'émission et l'achat en a été fait au dit prix régulier, de bonne foi, légalement et régulièrement, dans le cours ordinaire des affaires et d'un courtier qui les détenait déjà comme propriétaire."

La demande de M. Bourque exige que M. Filion soit emprisonné à Sherbrooke. Celle de M. Johnson veut qu'il le soit

(Suite à la page 2)

M. Onésime GAGNON : $1,000 pour le vice-roi

M. Gérald MARTINEAU : Pour le grand argentier. $1,000

M. Paul BEAULIEU : Il nie avoir eu "la main dans le sac"

M. Jean BARRETTE : Le seul qui ne réclame rien

A CAUSE DE LA GRAVITE DE LA SITUATION EN EXTREME-ORIENT

Eisenhower précisera ce soir la position des É.-U. sur Formose

NEWPORT, R.I. — Le président Eisenhower regagne Washington par avion aujourd'hui afin d'adresser à la nation un important message sur la situation en Extrême-Orient: l'allocution du président sera retransmise par la radio et la télévision. On croit que le président profitera peut-être de la circonstance pour exposer les grandes lignes d'une "nouvelle politique américaine" au sujet de l'Extrême-Orient.

C'est la "Maison Blanche d'été" qui a annoncé hier soir que le président ferait un exposé au pays sur la situation critique qui prévaut dans le détroit de Formose. M. Eisenhower parlera de dix heures à dix heures et demie. Le directeur des services de presse de la Maison Blanche, M. J. Hagerty, a déclaré que le président prendrait l'avion pour Washington vers midi et demi aujourd'hui afin de présenter, depuis son cabinet, "au peuple américain et, par-delà, à l'univers, un exposé important sur la situation qui prévaut actuellement dans le détroit de Formose".

M. Hagerty a ajouté que la décision du président n'avait pas été prise en raison de quelque développement particulier dans la situation mais a refusé de dire si le discours de ce soir avait pour but de souligner la gravité de la situation dans le détroit. De même, il a refusé de dire si le président allait annoncer quelque modification dans la politique américaine au sujet de la Chine en général et de Formose en particulier.

Le président reviendra ensuite à Newport afin de poursuivre ses vacances. Il s'est entretenu par téléphone avec M. Dulles à deux reprises au sujet de l'allocution de ce soir. On se rappelle que le secrétaire d'Etat a annoncé avant-hier que si Pékin acceptait de renoncer à l'usage de la force dans le détroit de Formose, les Etats-Unis pourraient être amenés à faire des concessions.

Arrivée à Varsovie de l'envoyé de Pékin

D'autre part, l'ambassadeur de la Chine communiste en Pologne a quitté Pékin pour regagner Varsovie. On croit savoir que M. Wang-Ping nang est porteur d'instructions précises au sujet des entretiens qu'il doit entamer avec l'ambassadeur des Etats-Unis en Pologne. Diverses sources indiquent que le gouvernement communiste chinois est sincèrement désireux d'une prompte ouverture de ces pourparlers entre son ambassadeur et M. Jacob Beam. Il semble que les premières conversations auront lieu indifféremment au siège de l'une ou l'autre ambassade.

M. Wang Ping nang est un des meilleurs spécialistes chinois des affaires américaines. C'est aussi un politique averti et un ancien collaborateur intime de Chou en Lai. Il parle couramment sept ou huit langues et avait étonné les Occidentaux par son brio et sa compétence lors de la conférence de Genève sur l'Indochine.

Pékin prend les E.-U. à partie

LONDRES — La République populaire de Chine a porté hier une accusation contre les Etats-Unis, affirmant qu'un avion américain avait survolé ses eaux territoriales et violé le ciel de la Chine.

"C'est là un acte criminel qui porte gravement atteinte à la souveraineté de la Chine et une provocation délibérée à la guerre," a déclaré la radio de Pékin dans une émission captée à Londres.

Citant les déclarations du ministère des Affaires étrangères de la République populaire, la radio a précisé :

"Faisant suite à l'intrusion de navires de guerre américains dans les eaux territoriales de la Chine, à deux reprises les 7 et 8 septembre, des avions militaires des Etats-Unis ont une fois encore violé les limites territoriales de la Chine."

Troisième avertissement

On sait que Pékin a reculé à 12 milles des côtes, la semaine dernière, la limite de ses eaux territoriales. Les cuirassees américains qui escortent les navires de ravitaillement des nationalistes jusqu'à l'archipel de Quemoy n'ont pas tenu compte de cette proclamation, bien qu'ils aient évité de s'approcher à moins de trois milles des côtes continentales, où se situe la limite internationalement reconnue des eaux territoriales.

C'est la troisième mise en garde du genre, de la part de la Chine communiste, depuis le commencement de la semaine.

"Le gouvernement chinois, a poursuivi la radio de Pékin, a fait entendre à maintes reprises des avertissements sérieux à l'égard de ces actes provocateurs.

"Le peuple de la Chine ne se laissera jamais intimider par une manifestation de puissance. Par conséquent, pour la troisième fois, le gouvernement chinois fait une mise en garde sérieuse à ce sujet."

Canadiens français nommés à Ottawa

OTTAWA — M. J.-Edouard Lemieux, fonctionnaire municipal âgé de 49 ans, a été nommé adjoint du greffier du conseil de ville de la capitale. C'est le premier Canadien français, croit-on, à occuper un poste aussi important dans le fonctionnarisme municipal, à Ottawa.

Par ailleurs, Me Jean-Paul Beaulne, frère de M. Guy Beaulne, de Montréal, et de M. Yvon Beaulne, consul canadien en Argentine, a été nommé adjoint du procureur de la Couronne pour le district judiciaire de Carleton, qui comprend Ottawa et les environs. Le nouvel assistant-procureur est âgé de 32 ans. Il servira sous les ordres du procureur en titre, Me Raoul Mercier.

POUR EVITER UN PROCES

Malenkov se serait suicidé en juin

LONDRES — Selon des informations parvenues à Londres et dont divers quotidiens anglais, notamment le "Daily Express" ont fait état hier soir, l'ancien premier ministre Georgi Malenkov, de l'Union soviétique, se serait suicidé voici 11 semaines. Malenkov aurait voulu par là éviter de devenir la "vedette" d'une nouvelle série de grands procès politiques intentés aux membres du groupe qui avait essayé de chasser Khrouchtchev de son poste de secrétaire général du P.C., l'an dernier.

On croit savoir que Malenkov avait été soumis à de terribles pressions pour l'amener à reconnaître, lors de cet éventuel procès, qu'il avait saboté les projets d'expansion des centrales hydro-électriques de l'URSS. Malenkov fut chef du gouvernement soviétique à la mort de Staline en 1953. Il devait démissionner l'année suivante en se disant "incapable" de faire face à ses lourdes obligations. Ministre des centrales hydro-électriques, il fut ensuite relégué à un poste obscur en même temps que Molotov, Kaganovitch, Chepilov, etc., l'an dernier.

Ottawa : Diefenbaker renonce à proposer l'intervention de l'ONU entre Pékin et Taipeh

OTTAWA. — On apprenait hier que le premier ministre, M. Diefenbaker, n'envisage pas pour le moment d'insister sur la suggestion qu'il a lancée, touchant l'intervention des Nations Unies dans l'affaire de Formose. Il n'est en effet pas nécessaire que l'ONU intervienne en ce moment puisque les Etats-Unis et la Chine communiste prévoient des entretiens à l'échelon des ambassadeurs, à Varsovie, à ce sujet.

Avant d'annoncer la prorogation du Parlement samedi, M. Diefenbaker avait suggéré que l'ONU offre ses services pour tenter des négociations.

Le premier ministre n'avait toutefois pas, à ce moment-là, l'intention de faire présenter au Conseil de sécurité une résolution par la délégation canadienne. Il pensait surtout à des entretiens en coulisse pour trouver le moyen d'amener les Etats-Unis et la Chine communiste à s'entretenir à propos de cette question.

On croit à Ottawa que la question de Formose ne manquera pas d'être évoquée mardi prochain lors de l'ouverture de la session ordinaire de l'Assemblée générale de l'ONU. Il est probable que sera ramenée sur le tapis la question de la représentation de la Chine communiste à l'ONU, en même temps que la situation en Extrême-Orient.

On croit à Ottawa que les Etats-Unis proposeront une fois de plus que cette question soit reportée et qu'une résolution en ce sens finira par être adoptée comme ce fut le cas l'an dernier.

Il se peut aussi que le désarmement ne soit pas lors de cette session de l'Assemblée générale la question primordiale, comme aux précédentes sessions, puisque la Russie et les Etats-Unis se sont mis d'accord pour discuter la création d'un système de contrôle des expériences nucléaires lors d'une rencontre qui s'ouvrira à Genève, le 31 octobre prochain.

Les deux principales puissances atomiques sont également d'accord pour s'entretenir des moyens de prévenir toute attaque surprise. Aucune date n'a encore été fixée pour ces entretiens. Le Canada ne peut être qu'encouragé par ces dernières attitudes adoptées sur la question du désarmement.

Il est probable que la question du Moyen-Orient sera de nouveau à l'ordre du jour de la session.

La cause du Devoir entre bonnes mains

Un brillant comité de juristes a été formé pour défendre Le Devoir

Une équipe d'avocats de Montréal ont accepté de faire partie d'un Comité juridique qui aura pour mission d'assister l'étude légale Nadeau & Nadeau dans la préparation de la défense du DEVOIR et de M. Gérard Filion contre les actions en dommages que lui ont intentées ou lui intenteront des membres du gouvernement provincial dans l'affaire du gaz naturel du Québec.

On notera que les avocats qui font partie du Comité sont tous de brillants membres du Barreau de Montréal et qu'ils se situent à divers points de l'éventail des tendances politiques dans la province de Québec.

En voici les noms:

Me Jean DRAPEAU
Me Antoine GEOFFRION — Me J. VADBONCOEUR
Me Laurent BELANGER — Me Mario DUMESNIL
Me René PARE — Me Edouard MARTEL
Me André VILLENEUVE — Me Guy DESJARDINS

Ce Comité s'est déjà réuni une fois à Montréal et siégera aussi souvent que la chose sera nécessaire.

Des Comités juridiques seront également formés dans tous les districts judiciaires où des actions seront prises contre l'Imprimerie populaire Ltée ou contre M. Gérard Filion.

FRANCE: TANDIS QUE LA VICTOIRE DU "OUI" SE PRECISE

De Gaulle annonce qu'il ira de nouveau en Algérie, en octobre

PARIS — Le chef du gouvernement, le général Charles de Gaulle, se rendra en Algérie les 2 et 3 octobre, soit cinq jours après le referendum sur le projet de constitution. Ce sera la quatrième visite du président du Conseil dans ce territoire depuis qu'il a accédé au pouvoir, le 1er juin. Sitôt connue cette nouvelle, des observateurs en ont déduit que le général pourrait bien profiter de son voyage pour proposer un statut particulier de l'Algérie dans l'ensemble français. Cela indique aussi que le chef du gouvernement est maintenant certain d'une réponse affirmative de la part des populations tant de la métropole que de l'Algérie, le 28 septembre.

D'autre part, le ministre de l'information, M. Jacques Soustelle, a annoncé officiellement hier que la France ignorera tout débat qui pourrait avoir lieu à l'Assemblée générale des Nations Unies sur l'Algérie, cette année.

A deux reprises, le gouvernement français qui a toujours tenu que l'affaire algérienne est purement interne, a consenti non à participer au débat mais à "informer l'Assemblée générale" en envoyant son ministre des Affaires étrangères exposer à la tribune les divers aspects du problème algérien. Cette fois, cependant, le gouvernement est résolu à ne pas rouvrir le dossier et à ignorer simplement tout débat qui pourrait avoir lieu. Et il est probable qu'un pareil débat se produira à la demande du groupe afro-asiatique qui a déjà inscrit une demande en ce sens auprès du bureau de l'Assemblée générale.

Par ailleurs, le même groupe — qui comprend 28 Etats — a exprimé hier son appui au Front algérien de libération nationale au sujet du refus du référendum. On sait que le FLN a exclu toute participation à ce référendum a demandé aux Musulmans de ne pas aller voter, appuyant cette demande de quelques "exemples salutaires" sous forme d'assassinats.

Dirigeants africains satisfaits

Pendant ce temps, les groupes et partis politiques continuent de déployer une activité fébrile tant en France que dans les territoires d'outre-mer. Les chefs politiques de l'Afrique noire expriment dans l'ensemble leur satisfaction de la dernière version du projet de constitution, notamment des précisions apportées sur les compétences de la "communauté" ainsi que de la reconnaissance du "droit à l'indépendance" inscrits dans le texte. Même le maire de Dakar, le sénateur Lamine-Gueye, un des dirigeants du Parti du Regroupement Africain, tenant de l'indépendance, a dit: "Je suis résolument optimiste après avoir pris connaissance du texte de la constitution. Le patriotisme et la sagesse des élus africains les amèneront à se mettre au service d'une Afrique librement associée à la France".

Chez les francs-maçons

WINDSOR. — Le premier ministre Diefenbaker a été nommé au plus haut grade de la franc-maçonnerie, celui de souverain grand inspecteur général (33e degré). La cérémonie a eu lieu à huis clos. Les journalistes et autres curieux ont dû évacuer la loge maçonnique où M. Diefenbaker a été nommé au degré le plus élevé du Conseil suprême du Rite écossais du Canada. Au cours de la même manifestation, 48 autres Canadiens, dont 16 membres des Parlements fédéral et provinciaux, ont été investis du 33e degré. Le premier ministre de l'Ontario, M. Leslie Frost, faisait partie du groupe.

Lettre d'Ottawa

Amertume des Américains contre John Diefenbaker

par Clément BROWN
correspondant parlementaire du DEVOIR

OTTAWA — Le caractère nationaliste et autarcique des deux dernières campagnes électorales de M. John Diefenbaker ont fortement ému l'opinion américaine. Elles paraissent avoir laissé celle-ci sous l'impression que le chef conservateur est anti-américain. A Washington, surtout, on n'a pas pardonné au leader bleu ses dénonciations de la politique américaine d'écoulement des surplus de blé, de contigentement du pétrole canadien, d'interdiction — même à des sociétés incorporées au Canada — de tout commerce avec la Chine rouge.

On se souvient de la fameuse déclaration sur la diversion d'une partie de nos achats aux Etats-Unis vers le Commonwealth et on regarde avec suspicion la tenue de la Conférence commerciale et économique de Montréal. La raideur avec laquelle le président Eisenhower s'est adressé au parlement canadien, en juillet est l'indice des inquiétudes et même du mécontentement de la Maison-Blanche et du Congrès devant certaines tendances réelles ou théoriques de la politique économique du nouveau gouvernement canadien.

Or, voici que Washington prend Ottawa à partie à propos de sa nouvelle loi anti-dumping. Il y voit une violation des accords du GATT et met notre gouvernement en garde contre toute tentative d'appliquer la nouvelle mesure à des produits américains. Le torchon brûle toujours entre Washington et Ottawa.

Notre politique étrangère même aurait, depuis quelques mois, indisposé le State Department. Cela a commencé avec l'occupation américaine du Liban que le Canada a pourtant approuvée, comme "mesure provisoire" et en attendant que les Nations Unies puissent trouver une solution au problème, (tout comme à celui de la Jordanie, occupée par les Britanniques). Les Américains auraient trouvé le gouvernement Diefenbaker un peu trop tiède dans la défense de leur politique.

Il y aurait davantage. Le secrétariat d'Etat n'aimerait pas du tout la suggestion faite par le premier ministre Diefenbaker d'amener les Nations-Unies à agir comme conciliateur entre la Chine continentale et la Chine de Formose. Les Américains ont pris ombrage de la recommandation canadienne, sous prétexte qu'elle pourrait miner l'influence des Etats-Unis. C'est du moins le sens d'une dépêche fort éloquente de M. Philip Deane, correspondant du Toronto Globe and Mail à Washington. La diplomatie américaine évoque le danger, en admettant que les Nations-Unies

(Suite à la page deux)

M. Lesage et les "collaborateurs"

Dans la conférence de presse qu'il a donnée mardi soir à Québec, M. Jean Lesage a évoqué, en réponse à certaines questions des journalistes, l'hypothèse d'une expulsion du sénateur Sarto Fournier des rangs du parti libéral. LE DEVOIR ayant fait état de cette question, sur la foi de renseignements qu'il tenait d'une autre source, voici, en guise de rectification un extrait du procès-verbal de la conférence de presse de M. Lesage:

"Quelqu'un questionne encore: Au Congrès de la Fédération libérale provinciale ne vous a-t-on pas demandé l'expulsion de M. Satro Fournier, hors du parti libéral?"

—M. Lesage: "Je n'ai rien entendu demander de la sorte..."

A ce moment le Conseil siégeait encore au Club de Réforme.

Un journaliste dit que l'expulsion de M. Fournier pourrait peut-être faciliter un rapprochement des Libéraux et du groupe de M. Drapeau.

—M. Lesage: "Que la question de l'expulsion soit soulevée au Congrès de la Fédération, en novembre, c'est possible. La Fédération est souveraine en toute matière de son ressort."

Moyen-Orient: en dépit des difficultés rencontrées

Hammarskjold ferait rapport de sa mission à l'ONU, dès le 25

BEYROUTH. — M. Dag Hammarskjold présentera à l'Assemblée générale des Nations Unies un premier rapport sur sa mission au Moyen-Orient cinq jours avant le délai fixé par l'Organisation internationale. C'est là ce qu'a annoncé hier un porte-parole de l'ONU. Celui-ci a ajouté que dans son rapport préliminaire, le secrétaire général recommandera certaines mesures susceptibles d'assurer la mise en pratique de la résolution vague adoptée par l'ONU le mois dernier au sujet de la crise du M.O. M. "H" avait reçu mission d'examiner les mesures propres à diminuer la tension dans cette région, à faciliter le retrait des troupes américaines et anglaises du Liban et de la Jordanie et à assurer la stabilité.

Hier, le secrétaire général s'est entretenu avec les membres du gouvernement libanais puis avec le président Chamoun; aujourd'hui, il rencontrera le président-élu, le gén. Chehab. Il repartira de Beyrouth pour New-York, vendredi.

Les dirigeants libanais ont insisté auprès de M. "H" sur le fait que la réalisation d'une "présence des Nations Unies" dans le pays est une condition préalable à tout retrait des forces américaines. On a examiné les formes que pourrait revêtir cette "présence" dont l'on sait que l'Egypte pour sa part l'a rejetée.

Par ailleurs, il est de plus en plus rumeur que M. Ralph Bunche, secrétaire général adjoint pour les affaires politiques aux Nations Unies, devienne le premier représentant spécial de l'ONU au Moyen-Orient, avec rang d'ambassadeur.

Départ d'un bataillon américain

Le commandement militaire américain a annoncé hier qu'un autre bataillon de 1,700 hommes sera retiré du Liban, le 15 septembre.

Il ne restera plus que quelque 10,000 parachutistes et soldats ici.

Le premier retrait a été effectué le 14 août. Quelque 1,700 hommes avait alors quitté le Liban.

La déclaration sur le retrait du 15 septembre, faite par l'amiral James L. Holloway, commandant des forces américaines au Liban, est survenue quelques heures après que le secrétaire général de l'ONU, M. Dab Hammarksjold, eut entrepris des pourparlers avec les leaders libanais sur la paix au Moyen-Orient.

E.-U.: INTEGRATION

Manifestation raciale dans le Kentucky

Madison, Kentucky— La police a dû disperser une violente manifestation devant une école où l'intégration raciale était appliquée depuis pue puis escorter trois élèves noirs jusqu'en classe, hier. Un autre étudiant noir s'est enfui tandis que quelque

(Suite à la page 2)

Lettre d'Ottawa . . .

(Suite de la 1ère page)

interviennent entre Peiping et Taipeh, qu'un représentant de la Chine communiste vienne défendre son point de vue à la tribune de l'Assemblée générale et même qu'éventuellement un mouvement d'ensemble s'amorce pour l'admission de la Chine continentale à l'ONU. Comme cette dernière éventualité est contraire aux idées du State Department, celui-ci ferait reproche à M. Diefenbaker d'avoir mentionné la possibilité d'une intervention de l'ONU et, apparemment, de n'avoir pas consulté Washington avant d'énoncer sa proposition.

Les Américains se rendent d'ailleurs parfaitement compte que les Canadiens ne voient point le problème chinois du même oeil qu'eux. Le gouvernement Diefenbaker ne s'est pas encore prononcé en faveur de la reconnaissance de la Chine rouge. Il y paraît même opposé mais une partie notable de l'opinion canadienne exerce sur lui une pression considérable pour l'amener à reconnaître Peiping.

Pour ce qui est du commerce avec la Chine rouge, le gouvernement — et même le parlement — du Canada sont complètement gagnés à la cause. Sans ménagement, M. Diefenbaker a déjà fait savoir aux Etats-Unis que les sociétés canadiennes commerceront avec tout pays (avec la permission d'Ottawa), même si ces sociétés ne sont que des succursales d'entreprises américaines contre lesquelles Washington menace d'exercer une action punitive en cas d'échanges commerciaux directs ou par leurs filiales avec le bloc communiste.

Pour ce qui regarde la loi "antidumping", les Américains rejettent la prétention d'Ottawa d'établir une nouvelle base d'évaluation du prix des marchandises importées par le Canada. GATT reconnaît que ces marchandises doivent être évaluées "selon le prix raisonnable", entendu comme étant celui qui prévaut sur le marché national du produit importé. La nouvelle législation base l'évaluation sur "le prix de revient plus un profit raisonnable". Washington dénonce cette modification unilatérale de l'interprétation des accords de GATT et s'objecte à l'élasticité du terme "raisonnable". En tout cas, il n'admet pas que la loi serve contre des marchandises américaines. Il ne cache pas que, si la chose se produisait, les Etats-Unis en marqueraient leur "profonde inquiétude". Evidemment, la loi antidumping est contentieuse mais le gouvernement canadien affirme qu'il n'y a inscrit qu'une précaution indispensable contre toute menace de dumping. En tout cas, Washington, s'il se croit lésé, pourra toujours en appeler à GATT ou au tribunal international de La Haye.

Le plus étonnant, c'est que les Etats-Unis fassent mine d'imputer au régime conservateur un état d'esprit qui, sur plusieurs points, ne fait que traduire les préoccupations générales de l'opinion canadienne. M. Diefenbaker n'est pas le premier à parler fort à Washington. Ses prédécesseurs l'on fait avant lui et les Américains ne s'en sont pas formalisés outre mesure.

Quant à vouloir s'immiscer dans notre politique extérieure et empêcher le gouvernement canadien de proposer, aux crises internationales, les solutions de son choix, c'est, de la part de Washington, une prétention irrecevable. Admettons qu'avant de suggérer l'intervention de l'ONU en Chine, Diefenbaker n'ait pas consulté M. Eisenhower. Celui-ci s'est-il bien souvent enquis de notre point de vue avant de poser certains gestes extrêmement graves comme celui du Liban?

Notre pays a des intérêts particuliers qu'il a parfaitement le droit de défendre. En politique extérieure, il n'est comptable qu'aux Canadiens des initiatives qu'il prend. Washington n'a rien à y voir. Le Canada sait fort bien qu'en cas de conflit, il n'aura guère d'autre choix que de foncer dans la fournaise aux côtés de ses alliés mais il est présomptueux, même de la part d'une grande puissance, d'essayer de le tenir constamment en laisse.

Congrès des propriétaires d'autobus

L'Association des Propriétaires d'Autobus de Québec tiendra son congrès annuel à Montréal, au nouvel hôtel Reine Elizabeth, du 21 au 23 septembre courant. Ce congrès sera le 31e dans l'histoire de l'association et ce sera également la première fois depuis 1951, que ce groupement se réunit dans la métropole.

Les séances seront présidées par M. N.A. Fournier, de Québec, président de l'Association. Le comité d'organisation, sous la présidence de M. C.E. Sénécal de Montréal, met présentement la dernière main au programme du prochain congrès dont voici les grandes lignes:

L'inscription des délégués se fera dans l'après-midi du dimanche 21 septembre. Les séances d'études débuteront le lundi matin 22 septembre pour se terminer le lendemain alors qu'auront lieu les élections et

M. Arthur Fournier, président de l'Association des propriétaires d'autobus de Québec.

l'adoption des résolutions. Des conférences apparaissent au programme tandis pue le dîner du congrès, qui est l'événement capital de cette réunion annuelle, aura lieu lundi soir. Un programme spécial est organisé pour les dames.

Des délégués de plus de 100 compagnies d'autobus interurbains et suburbains opérant dans la province, et des représentants des autorités et de divers corps publics assisteront à ces assises durant lesquelles seront étudiés les nombreux problèmes inhérents à l'industrie du transport par autobus reconnue depuis longtemps comme une nécessité publique.

On discutera notamment de la situation faite aux propriétaires d'autobus par la compétition illégale de certains chauffeurs de véhicules privés ou de taxis qui ne craignent pas de transporter des passagers à tant par tête sur les routes où circulent des circuits d'autobus, contrairement à la Loi.

On insistera sur un fait bien simple, c'est que les propriétaire d'un service d'autobus doit assurer régulièrement le service qu'il s'est engagé à donner indépendamment du nombre de ses passagers, de la température, et de certains autres facteurs, en un mot qu'il est astreint à des obligations précises, et ceci sans tenir compte du capital considérable investi dans son entreprise. On invoquera donc l'argument que si le propriétaire d'une entreprise de transport de voyageurs s'est engagé à des obligations envers le public, il a le droit d'exiger que la loi interdisant le transport des passagers par des véhicules privés à tant par tête sur les circuits où circulent ses autobus soit respectée.

Un hôpital . . .

(Suite de la page 12)

tés de circulation apportées par le canal Lachine, soit par la distance qui la sépare de Verdun ou de Montréal.

Cette distance, interpétée en termes de temps, s'avère non seulement dispendieuse pour les citoyens mais quelque fois extrêmement dangereuse au point de vue du soin des accidentés ou des malades.

C'est donc la nature de ces circonstances, continue le maire Lacharité, qui a motivé l'enquête appraofondie qu'un groupe de citoyens éminents et d'industriels de LaSalle ont conduite pour trouver une solution.

Ce groupe de citoyens, réuni en conseiil, a donc pris la décision de doter LaSalle de son prope hôpital. Cet immeuble, dont le coût probable est évalué à $1,700,000 sera situé en plein coeur de LaSalle, à moins de cinq minutes de ses limites les plus éloignées.

L'Office de . . .

(Suite de la page 3)

ment. Leur allocation de dépenses est de $500. chacun.

M. C.R. Godin, Estimateur de la Cité et Me Yvon Bock, président du Bureau de revision des estimations iront assister à une conférence internationale de la National Association of Assessing Officers qui aura lieu à Cleveland, Ohio, du 19 au 22 octobre. Leur allocation est de $400. chacun.

Onze actions en . . .

(Suite de la 1ère page)

à Saint-Hyacinthe. La semaine dernière M. Duplessis avait réclamé l'emprisonnement à Trois-Rivières, et M. Talbot à Chicoutimi.

MM. BEAULIEU ET COTTINGHAM

Le 6 août 1958, M. Filion écrivait dans un éditorial intitulé "Pris la main dans le sac" la phrase suivante: "Si nous allions voir jusqu'au fond du sac, nous trouverions peut-être, outre le nom de M. Sauvé, celui de MM. Paul Beaulieu et Cottingham. Et peut-être d'autres encore."

MM. Beaulieu et Cottingham ont tous deux sommé LE DEVOIR de se rétracter.

Ces deux ministres disent qu'ils n'ont jamais acquis, ni possédé ni reçu aucune unité ou action de la Corporation de gaz naturel.

(Le Devoir n'a jamais écrit ou laissé entendre qu'ils en auraient acquis ou acheté.)

CONCLUSION

LE DEVOIR conteste actuellement les actions en libelle de MM. Duplessis et Talbot. Il fera de même pour les neuf autres qui lui ont été signifiées hier.

Quant à MM. Beaulieu et Cottingham, leur mise en demeure reçoit la même réponse que les autres: Non!

P.S. — M. Jean Barrette, conseiller législatif, est le seul duplessiste impliqué dans l'affaire du gaz naturel qui n'a pas encore montré les dents. Il ne nous a envoyé ni mise en demeure, ni action en libelle. Nous attendrons de ses nouvelles dès que la saison de baseball sera terminée. Ou peut-être ne lit-il pas LE DEVOIR?

Un rapport géologique sur les minéraux radioactifs

Egalement un rapport sur la région du Bignell

Plus de quarante gisements de minéraux radioactifs contenant de l'uranium ou du thorium sont décrits dans un nouveau rapport dont la distribution vient d'être autorisée par le ministère des mines de la province de Québec. Ce rapport (R.G. 80), qui est intitulé "Minéraux radioactifs dans la province de Québec", contient les résultats des recherches effectuées par D.M. Shaw pour le compte du Service des gîtes minéraux du ministère des mines.

L'auteur présente en avant-propos quelques considérations sur les éléments radioactifs de la croûte terrestre de même que la description de leurs minéraux. Il traite aussi brièvement de la géochimie de l'uranium et décrit les différentes méthodes de prospection par instruments pour le thorium et l'uranium.

Egalement, le ministère des mines vient de mettre à la disposition du public un nouveau rapport géologique (R.G. 79) sur la région de Bignell, district de Chibougamau. Le rapport et la carte qui l'accompagne ont été préparés par M. J.-E. Gilbert qui a procédé à l'investigation à titre de géologue du personnel du Service de la carte géologique du ministère.

Cette région, qui couvre une superficie de deux cents milles carrés, se trouve à environ vingt milles au nord-est du lac Chibougamau et à dix milles au sud du lac Mistassini. Elle est facile d'accès par avion à partir des bases des environs de Chibougamau et par canot sur le lac Chibougamau.

Le sous-sol de la plus grande partie de la région est recouvert de roches du précambrien ancien, notamment des roches volcaniques et sédimentaires, des gneiss et des roches de type granitique. Dans la partie nord, quelques formations sédimentaires du précambrien supérieur affleurent.

Partout dans la région étudiée, on trouve ici et là des indices de minéralisation. On a repéré de la chalcopyrite, minerai de cuivre, à un certain nombre d'endroits et on a également rencontré des minéraux de plomb et de zinc.

On peut obtenir des exemplaires de ces rapports en s'adressant au ministère des mines, édifices du Parlement, Québec (P.Q., ou aux bureaux du ministère situés ailleurs dans la province.

Western Decalta fait une offre d'actions

La compagnie Western Decalta Petroleum Limited offre aux actionnaires immatriculés le 12 septembre le droit d'acheter des actions au prix de $1.65 chacune à raison d'une pour quatre qu'ils détiennent; le droit de souscription expire le 14 octobre prochain. Les compagnies Centramic Limited et Selco Holdings Limited se sont engagées à acheter et à payer, le dernier jour où le droit peut s'exercer, un montant additionnel de 1,350,000 actions au même prix de $1.65 chacune.

Profit brut de $24,626,000 pour Bowater Paper

La Bowater Paper Corporation Ltd et ses compagnies subsidiaires annoncent un profit brut de $24 626,000 pour le premier semestre de 1958.

Les profits consolidés totalisent -15,257,000., soit une augmentation de $1,106,000. sur ceux de 1957, alors que les chiffres étaient de $14,151,000. Après paiements de $6,160,000. en taxes, le profit consolidé net atteint $9,097,000., comparé à $8,467,000. pour les premiers six mois, l'an dernier.

La somme accordée aux dividendes étant de $1,459,000., les profits attribuables à la corporation sont de $7,638,000. Les chiffres équivalents, pour la même période l'an dernier, étaient de $7,367,000.

Les vente de Bowater et de ses subsidiaires, pour les six premiers mois de l'année, ont atteint $146,037,000.

Le président de la compagnie, Sir Eric Vansittart Bowater, a annoncé que les directeurs avaient décidé de déclarer un dividende interim de 4½ pour cent sur les actions ordinaires. Il sera payable le 31 octobre, aux actionnaires enrégistrés le 16 sepembre.

Informations . . .

(Suite de la page 3)

sation" et le boycott secondaire.

Le mémoire a été soumis en réponse à l'appel lancé par M. Starr qui a demandé à tous les intéressés de faire des suggestions en vue d'améliorer la législation ouvrière fédérale. Déjà plusieurs organisations syndicales et patronales ont soumis leurs mémoires respectifs.

Le mémoire des constructeurs propose également que la grève soit interdite dans les services publics et qu'on adopte une loi de "droit au travail" pour mettre fin aux ateliers fermés.

Devises canadiennes et américaines

Le dollar américain a fermé hier à un escompte de 1 25/32 en devises candiennes, en hausse de 3/16. La livre sterling, en hausse de 5/8, à $2.75 5/16.

Dollar américain offert 98 3/16, demandé 98 1/4.

Le dollar canadien était en baisse de 5/32 à une prime de $1.01 27/32 en devises américaines, hier; il y a une semaine il était à $1.02 17/32. La livre sterling, en hausse de 1/8, à $2.80 5/16.

Changements à la Bowater Corp.

M. J.H. Mowbray Jones a été nommé président de Bowater's Newfoundland Pulp and Paper Mills Ltd, à Corner Brook. La nouvelle a été annoncée par le bureau de direction de Bowater Corporation of North America Ltd.

M. Jones, qui est également président et gérant général de Mersey Paper Company Ltd, à Liverpool, N.-E. succède à M. Georges S. Currie de Montréal. Sir Eric Vansittart Bowater, président de Bowater Corporation a précisé que le changement avait été effectué la demande de M. Currie lui-même.

M. Currie a également démissionné comme président de Bowater Power Co. à Deer Lake, Terre-Neuve. Il est remplacé par M. H.M.S. Lewin, vice-président de Bowater Corporation of North America et directeur de Bowater Paper Corporation Ltd de Londres. Ce dernier a abandonné son poste de Bowater's Newfoundland Pulp and Paper Mills

A QUEBEC, LES 1, 2 ET 3 OCTOBRE

Congrès de la Fédération des commissions scolaires

La Fédération des commissions scolaires du Québec tiendra son congrès annuel au Château Frontenac les 1, 2 et 3 octobre pochain sous la présidence de M. Auguste Scott, président de l'organisme.

Cette Association, composée de 17 groupements diocésains comprenant 650 Commissions scolaires, a quinze ans d'existence. Il est à souligner que les Commissions scolaires de Québec et de Montréal ne font pas partie de la Fédération.

M. Gérard Matteau, secrétaire de l'Association des Commissions scolaires de St-Jean, a annoncé à une conférence de presse hier, que le début du congrès coïncidera avec la tenue de la séance régulière de septembre du Comité catholique du département de l'Instruction publique.

"Nous croyons que la majorité des évêques de la province de Québec et des personnalités qui assisteront à cette séance rehausseront de leur présence l'ouverture des assises de la Fédération" a dit M. Matteau. "Ce sera la première fois que le Comité catholique du Conseil de l'Instruction publique rencontrera officiellement la Fédération des commissions scolaires."

Le secondaire

M. Matteau a déclaré que le thème du congrès sera: "Prendre conscience de nos responsabilités pour donner l'enseignement secondaire public gratuit." Il a dit que le congrès préparera un mémoire à l'adresse des autorités provinciales. Il est probable que dans ce mémoire on reviendra à la charge pour obtenir que la taxe de vente soit généralisée à toute la province de Québec. Ce qui, selon certains calculs, donnerait un rendement de $70 par enfant et éliminerait le problème financier des commissions scolaires dans la proportion de 80 pour cent.

Une exposition scolaire sera tenue durant le congrès et le public tout autant que le personnel des maisons d'enseignement seront invités à visiter les quelque quarante kiosques montés par les fournisseurs des commissions scolaires.

Manifestation . . .

(Suite de la 1ère page)

300 personnes criaient: "Allez-vous en dans vos écoles". Le commissaire de la police d'Etat du Kentucky a ouvert une enquête sur cet incident. Quatre personnes, deux, Noirs et deux Blancs, ont été arrêtées au cours de la manifestation.

Le tout a commencé quand une voiture transportant les quatre élèves noirs et un Blanc est arrivée près de l'école. Les deux Noirs arrêtés étaient dans la même voiture. Ils ont été libérés sous un cautionnement de $250. chacun et doivent comparaître devant le puge municipal, vendredi. L'un est accusé d'avoir brandi un couteau lorsque les manifestants ont entouré la voiture, l'autre d'avoir taloché une Banche dans la foule. Les deux Bancs ont été condamnés à $1. d'amende chacun pour avoir "troublé la paix".

RÉPARATION D'ACCIDENTS
CR. 6-8556
DEBOSSAGE
PEINTURE
BOISCLAIR
AUTO BODY LTD.
1105, VAN HORNE

plus moderne...

le Super Starliner

grâce à ses perfectionnements techniques offre une sécurité accrue.

AIR FRANCE
Le plus grand réseau du monde

Consultez votre agent de voyages, de chemin de fer ou le bureau d'Air France le plus proche.

1020 rue Ste-Catherine ouest, Montréal • UN 6-7643

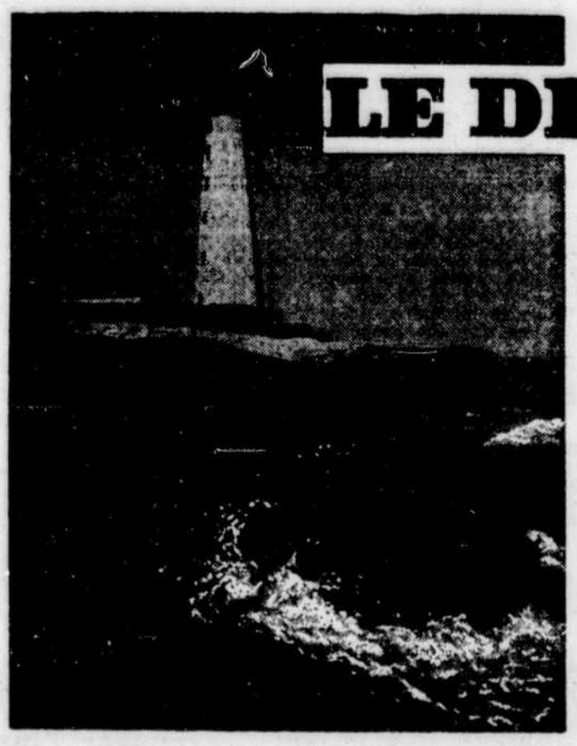

LE DEVOIR
est le phare...
QUI GUIDE LES CANADIENS-FRANCAIS
DEPUIS PRES D'UN DEMI-SIECLE

Afin d'être bien éclairé sur les questions d'actualité
ABONNEZ-VOUS SANS TARDER

Le Devoir, C.P. 6033 — Montréal 3, P.Q.
Vous trouverez ci-inclus $..... en paiement
d'un abonnement de ..... mois au DEVOIR
à compter du .....
NOM .....
ADRESSE .....
.....
TARIFS: Montréal: 1 an 20.00—6 mois 10.00
Canada: 1 an 16.00—6 mois 8.00

EATON
Ravissantes Parures!

Superbe tissu mixte rayonne et coton!
Actuellement offertes à prix d'aubaines!

Ravissantes parures de chambre à coucher en un tissu aussi résistant que beau avec choix d'accessoires rayés ou unis permettant un agencement au gré de chacune. Teintes de coco, jaune doré, turquoise, rose pâle, rose foncé et vert.

Prix de la Vente de Septembre

Couvre-lits jumeaux et doubles — Chacun	15.98
Tentures rayées, environ 42" x 90" - La paire	10.98
Rideaux brise-bise rayés, environ 42" x 36" La paire	5.98
Volants-tablier rayés — Chacun	2.48
Rideaux brise-bise unis, environ 42" x 36" La paire	4.98
Volants-tablier unis — Chacun	2.48
Couvre-oreillers — Chacun	3.98

LINGE DE LIT (RAYON 436), AU DEUXIEME, CHEZ EATON

THE T. EATON Co LIMITED
OF MONTREAL

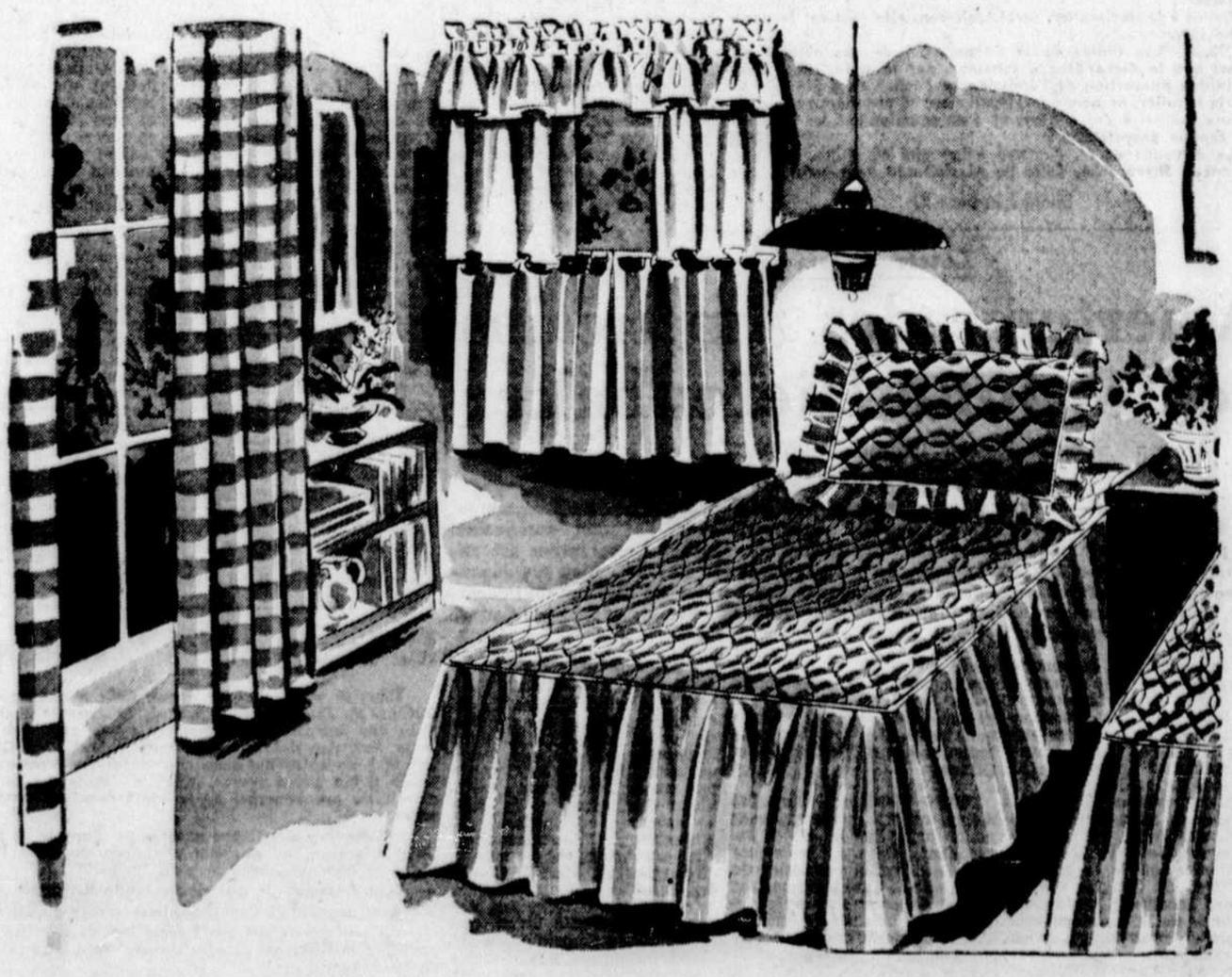

Membre de la Presse Canadienne et de la Canadian Daily Newspaper Association

LE DEVOIR

LE DEVOIR, MONTREAL, JEUDI, 11 SEPTEMBRE 1958

Tirage certifié par l'Audit Bureau of Circulations

INFORMATIONS SYNDICALES

Sérieuse menace de grève dans l'industrie du nickel

SUDBURY, Ont. — Une grève semble imminente contre l'International Nickel Company dans la région de Sudbury.

M. Nels Thibault, président national du syndicat international des ouvriers des mines, affineries et fonderies (ind.), a déclaré à Vancouver qu'une grève est probable aux installations de l'INCO à Sudbury et Port Colborne.

La division de l'Ouest du syndicat, représentant 12,000 membres, a informé M. Thibault que ses membres fourniront une journée de paye par mois si la grève est déclarée.

A Sudbury, Mike Solksi, président du local 598, a dit:

"Je ne sais pas ce qui se produira maintenant. Les membres nous ont autorisés à tenir un vote de grève. Notre prochain geste sera décidé aux réunions de l'exécutif."

L'exécutif s'est réuni mardi soir et des assemblées générales devaient avoir lieu hier.

Hausse injustifiée

Dans un rapport majoritaire, un tribunal d'arbitrage a rejeté hier la hausse de salaire de 10 pour cent réclamée par les 14,000 employés de la compagnie.

Le rapport dit que les conditions du marché mondial du nickel ne justifient aucun changement dans les salaires et les conditions de travail cette année. Des augmentations de salaires pour accroître le pouvoir d'achat ne seraient pas un remède aux malaises économiques du pays et pourraient même avoir un effet contraire, ajoute le rapport.

Alors que les chefs syndicaux se sont dits mécontents du rapport, la compagnie trouve "juste" la décision majoritaire.

Ford: grève le 17

DETROIT — Les travailleurs unis de l'auto ont été autorisés hier à déclancher la grève à la compagnie Ford le 17 septembre prochain, si aucune entente n'est intervenue à cette date. Le conseil exécutif du syndicat a pris cette décision après une discusion d'une journée entière.

La grève sera déclenchée si aucune entente n'est signée d'ici le 17. Le syndicat a déclaré que pour la première fois depuis cinq mois, nous commençons à voir la possibilité d'un règlement sans qu'il soit nécessaire de faire la grève. "Cela reste notre but et le restera jusqu'au 17 septembre," a dit un communiqué syndical.

Grève retardée à Toronto

Toronto — La grève des employés municipaux du métropolitain de Toronto, qui avait été fixée pour lundi, a été retardée indéfiniment en attendant de nouvelles négociations.

Le ministre du travail d'Ontario, M. Daley, a promis une prompte intervention dans le différend entre 3,500 employés municipaux et le Conseil métropolitain de Toronto, différend qui menaçait de paralyser des services indispensables.

M. Daley a laissé savoir qu'il inviterait les représentants du Syndicat des employés municipaux de Toronto et ceux du Conseil à le rencontrer dans ses bureaux avant la fin de la semaine. "J'espère, a-t-il ajouté, qu'on sera assez raisonnable pour ne pas faire la grève pendant les négociations. J'ai déjà souligné la gravité qu'aurait une grève de cette sorte."

Nomination d'un médiateur

OTTAWA — Le ministre du travail, M. Michaël Starr, a annoncé, hier, la nomination de M. Eric G. Taylor, de Toronto, comme médiateur dans le différend des débardeurs de la Côte du Pacifique.

M. Starr a dit que cette nomination avait été décidée en raison "de la gravité croissante des effets économiques" de cette dispute entre le syndicat des débardeurs et la Fédération des armateurs de la Colombie-Britannique. Six ports sont paralysés par la grève.

Celle-ci a été déclenchée par les débardeurs, le 21 août à propos d'un plan de pension contributoire, de la journée de huit heures et de la période de quatre heures pour l'appel au travail.

Mémoire de l'ACC

OTTAWA — L'Association canadienne de la construction a soumis hier un mémoire au ministre fédéral du travail réclamant une législation qui enlève certains pouvoirs aux syndicats ouvriers. Le mémoire demande entre autres que plusieurs pratiques syndicales soient désormais interdites, dont le refus de traverser une ligne de piquetage, les grèves de juridiction syndicale, les grèves et le piquetage "d'organi-

(Suite à la page 2)

L'AFFAIRE DE FORMOSE

Le PSD exprime son inquiétude

OTTAWA — Le conseil national du parti social-démocratique a fait parvenir hier au premier ministre Diefenbaker un télégramme exprimant l'inquiétude du parti au sujet des informations "de presse et de radio" selon lesquelles la Marine américaine doit assurer, d'ici 24 heures, le débarquement des troupes nationalistes chinoises sur l'île de Quemoy. Si ces informations sont fondées, précise le signataire de la dépêche, M. David Lewis, président national du groupe, le monde se trouve en présence de "la plus grande et de la plus immédiate menace à la paix". M. Lewis invite le gouvernement canadien à user de tous les moyens dont il dispose pour amener le gouvernement américain à renoncer à "ce parti téméraire".

"Cette tentative de défendre une ile indéfendable n'a manifestement pas d'autre objet que de renforcer le régime déconsidéré de Tchang Kai-check; mais elle pourrait facilement déclencher une guerre mondiale dans laquelle le Canada serait aussitôt entraîné."

C'est aux Nations Unies, estime le PSD en conclusion, qu'il faudrait soumettre "toute la question" de Formose.

-o-

Les informations de presse, dont le PSD fait état dans son télégramme, ont été démenties par des porte-parole de l'armée américaine à Taipeh.

La Chambre de commerce belgo-luxembourg, dont l'influence dans la vie économique canadienne va croissant, recevait hier à déjeuner à l'hôtel Ritz-Carlton, en l'honneur des délégations belge et luxembourgeoise au congrès mondial de l'Energie qui se tient actuellement à Montréal. Sur cette photo, on remarque, de gauche à droite, MM. Pierre Hamer, de la délégation du Luxembourg au congrès, Pierre Vanheerswynghels, consul général de Belgique, Dupont, chef de la délégation de la Belgique au congrès, Eugène Laurent, président de la Chambre de commerce belgo-luxembourgeoise, Victor Bodson, chef de la délégation du Luxembourg et Charles Bech, consul du Grand-Duché de Luxembourg à Montréal.

Le professeur André Lemaire, délégué de la France au congrès de l'Association canadienne des médecins de langue française, congrès qui aura lieu à St-André-sur-Mer les 11, 12 et 13 septembre.

LA CONFERENCE DE L'ENERGIE

Un pipe-line de pétrole serait-il vraiment utile?

L'un des grands spécialistes canadiens dans le domaine de l'énergie doute qu'il soit économique de construire un pipe-line depuis l'Alberta jusqu'à Montréal dans le but d'alimenter les raffineries de l'est en pétrole brut de l'ouest.

"Fondamentalement, les principes économiques s'élèvent contre le désir du Canada de se subvenir à lui-même de pétrole dans la région de Montréal," a dit M. John Davis, auteur d'une étude sur les perspectives énergétiques du Canada pour la Commission royale d'enquête sur les perspectives économiques du pays.

M. Davis, ancien fonctionnaire fédéral, est maintenant directeur des recherches et des projets de la B.C. Electric Company.

Cet économiste, qui parlait à la Conférence mondiale de l'énergie, a dit que couper le flot des importations de pétrole dans le district de Montréal pourrait éventuellement tourner au désavantage de la région. Selon M. Davis, la construction d'un oléoduc Alberta-Montréal est possible suivant les points de vue. Le producteur indépendant de l'ouest aimerait, de même que ses employés, que l'oléoduc soit construit. Le consommateur de la région de Montréal, ayant calculé le coût, préférera voir continuer les importations de pétrole.

"Que l'oléoduc soit construit ou non, a dit M. Davis, le Canada réussira sûrement, durant les prochains dix ans, à subvenir de plus en plus à ses besoins d'énergie.

"Dans bien des milieux, a-t-il ajouté, on semble se dire que si une source d'énergie est importée, c'est mauvais, ou encore que les sources connues d'énergie sont en voie de disparition. Cela, je n'y crois pas.

"Avec le temps, d'autres sources d'énergie deviendront disponibles, grâce, par exemple, à l'usage accru de l'énergie nucléaire et au développement possible de techniques pour utiliser l'énergie solaire.

"L'une de ces sources potentielles d'énergie finira peut-être par dominer les autres, mais tout ce dont nous pouvons être certains présentement, c'est qu'à l'instar du pétrole brut et du gaz naturel d'usage plutôt récent, ces nouvelles sources complémenteront plutôt qu'elles ne remplaceront entièrement les sources plus anciennes de combustibles et d'énergie.

L'Office de l'autoroute prié de payer tous les frais de la jonction avec le boulevard Métropolitain

La Comission métropolitaine a approuvé à l'unanimité hier une résolution demandant que tous les frans qu'occasionnera la jonction de l'autoroute des Laurentides au boulevard Métropolitain soient payés par l'Office de l'autoroute.

Le président de la Commission, le colonel Maurice Forget qui est aussi membre de l'Office de l'autoroute (et non président) a déclaré qu'il sera heureux de transmettre la requête de la Commission à l'Office.

Le maire Louis Gaston, de Lachine, le maire de Montréal, M. Sarto Fournier et M. Pierre DesMarais, membre du comité exécutif ont exprimé leur point de vue sur la question.

M. Gaston a rappelé que son conseil municipal avait déjà voté une résolution demandant que cette jonction soit payée entièrement par l'Office de l'autoroute et que de plus la Commission et les autorités provincial a poussée la gentillesse l'aide du gouvernement fédéral pour la construction du boulevard Métropolitain en tentant de faire entrer cette route dans le réseau de la route trans-Canada.

Le maire Fournier a dit qu'il est vrai que le gouvernement provincial a pousé la gentillesse jusqu'à faire pénetrer sa route loin dans le territoire métropolitain, mais que d'autre part il s'agit d'une route "payante" qui servira autant à la population d'en dehors qu'à celle du Montréal métropolitain. Il est donc juste, dit-il, que les frais qui seront occasionnés par la jonction de l'autoroute des Laurentides au boulevard métropolitain soit payés par l'Office de l'autoroute.

M. Pierre DesMarais s'est déclaré entièrement d'accord avec le maire Fournier quant à la responsabilité de l'autorité provinciale d'assumer entièrement les frais de la jonction. "Je ne suis pas d'accord cependant avec M. le maire quand il dit que le gouvernement provincial a été généreux en pénétrant dans notre territoire. Il est tout simplement venu chercher sa clientèle au boulevard Métropolitain."

Le président de la Commission, le colonel Maurice Forget tout en notant qu'il n'était pas président de l'Office de l'autoroute comme on l'a laissé entendre, a souligné que l'Office, dont il est membre, s'est déjà engagé dans certains travaux des approches. "Je ne puis dire jusqu'à quel point dit-il, mais je pourrai vous renseigner plus tard". M. Forget a ajouté qu'il sera heureux de présenter la demande de la Commission à l'Office.

Emprunt de $20,068,000.

La Commission a autorisé son président et son secrétaire à entreprendre les démarches en vue d'une émission d'obligation de $20,068,000, sur les marchés canadien ou américain. Cet emprunt se divise en deux parties: $17,000,000 relativement à la construction du boulevard Métropolitain et $3,068,000. pour des travaux faits dans les municipalités et qui ont été financés par la Commission.

M. Forget a dit qu'actuellement les conditions du marché sont bien mauvaises. C'est pourquoi, dit-il, nous demandons la permission d'aller sur un ou l'autre des marchés qui s'offrent à nous. Il a ajouté que selon ses informations les conditions s'amélioreront au début du mois d'octobre.

La Commission a aussi voté une résolution d'emprunt de $12,000,000 pour payer le coût d'expropriations nécessaires à la construction du boulevard Métropolitain, et une autre de $4,310,000. pour financer des travaux dans diverses municipalités.

La séance a pris fin faute de quorum. Les minutes de la séance spéciale du 4 septembre sont demeurées sur la table ainsi qu'un rapport de l'ingénieur en chef de la Commission concernant l'octroi du contrat pour la construction du boulevard Métropolitain dans les limites de Mont-Royal et de St-Laurent.

Restauration du monument des Patriotes

A la demande du maire de Montréal, le sénateur Sarto Fournier, des recherches seront faites pour savoir à qui il incombe de rénover le monument des Patriotes de 1837 érigé au cimetière de la Côte des Neiges.

M. Fournier a expliqué qu'il avait saisi ses collègues de l'exécutif de cette question. Le monument tombe en décrépitude, dit-il, et il est plus que temps que quelqu'un voie à sa restauration.

Nous ne savons pas exactement par qui ce monument a été élevé. Si c'est la responsabilité de la Cité nous verrons à le faire restaurer sans retard. Sinon, et si nous ne pouvons y aider, dit le maire, nous entreprendrons les démarches nécessaires pour faire reconnaitre ce monument par la Commission des monuments historiques.

Délégués par la ville de Montréal

Le comité exécutif a délégué quatre hauts fonctionnaires à des congrès qui auront lieu aux Etats-Unis.

MM. Ernest Hooper président de la Comission du Service Civil et René Gravel, vice-président, iront représenter la ville au congrès de la Public Personnel Asociation qui aura lieu à Chicago du 28 septembre au 2 octobre inclusive-

(Suite à la page 2)

Ecole Lionel Groulx à Sainte-Agathe

STE-AGATHE-DES-MONTS — La Commission scolaire vient de baptiser du nom de Lionel Groulx la nouvelle école qu'elle vient de construire. C'est la Société Saint-Jean-Baptiste de Ste-Agathe-des-Monts qui avait suggéré ce nom par l'intermédiaire de son président, Me Paul Gélinas. La Commission scolaire s'est dite heureuse d'honorer ici notre historien national

CONFERENCE DU COMMONWEALTH: RENDEZ-VOUS MONDIAL

Les délégués de onze Etats et de plusieurs colonies ont commencé à arriver à Montréal

C'est lundi prochain que s'ouvrira à Montréal l'importante conférence économique et monétaire des pays du Commonwealth. Déjà, les délégués ont commencé a arriver et le mouvement va se précipiter d'ici dimanche. Chaque délégation comprend des ministres et parlementaires ainsi qu'un grand nombre de conseillers politiques, économiques etc.

Onze Etats participent à la réunion (Royaume-Uni, Canada, Australie, Nouvelle-Zélande, Union sud-africaine, Inde, Pakistan, Ceylan Ghana, Malaisie, Fédération des Rhodésies et du Nyassaland) mais tous les autres territoires britanniques encore dépendants y participent aussi par le truchement de la Grande-Bretagne. La fédération de cette dernière comprend en effet deux parties, l'une formée des représentants du Royaume-Uni même, l'autre, des représentants des territoires semi-indépendants comme la Fédération des Antilles britanniques, et des colonies proprement dites.

Les territoires ainsi représentés sont: Antilles britanniques, Hong Kong, Nigeria, Kenya, Sierra Leone, Tanganyka, Ouganda, etc. C'est donc au total plusieurs centaines de personnes qui participeront à un titre ou à l'autre à ces assises.

La délégation du Royaume-Uni comprend notamment: MM. D. Heathcoat Amory, chancelier de l'Echiquier, chef de la délégation; sir David Eccles, président du Board of Trade (ministre du commerce), le comte de Home, secrétaire d'Etat pour les relations avec le Commonwealth, Reginald Maudling, trésorier général, le comte de Perth, ministre d'Etat aux colonies et sir Hilton Poynton, sous-secrétaire d'Etat aux colonies, tous membres du cabinet britannique. La plupart des Etats participants sont représentés par deux ou trois ministres (dont ceux des finances et des affaires économiques) ainsi que par plusieurs hauts fonctionnaires, directeurs des services économiques et financiers des divers ministères.

Les inscrits à l'Université

L'Université de Montréal annonce que le nombre d'étudiants inscrits en première année, cet automne, marque une hausse prononcée sur celui des années précédentes. Il s'est élevé, de 125 qu'il était l'an dernier, à 145 en faculté de médecine, et a accusé des hausses semblables dans les facultés de droit, des sciences et des sciences sociales. Les laboratoires, a-t-on fait préciser, seront encombrés.

ETATS-UNIS: MALGRE LE DEFAITE DU MAINE

La Maison Blanche dément les rumeurs de démission d'Adams

NEWPORT, R.I. — Les services de la Maison-Blanche ont nié catégoriquement hier que le principal conseiller politique du président Eisenhower, M. Sherman Adams, ait démissionné ou ait laissé entendre qu'il le ferait sous peu. Cependant, dans bien des milieux, on persiste à croire que Adams n'occupera plus son poste pendant longtemps, d'autant que les pressions des chefs du parti républicain ne font que s'accroître. Le résultat décevant pour les républicains des élections pour le Congrès, dans le Maine, lundi, a renforcé la position de ceux qui croient que "l'hypothèque Adams" doit être levée le plus tôt possible. Au cours de la campagne dans le Maine, "l'affaire Adams" a été longuement évoquée, d'autant que Fun des candidats républicains, M. Payne, a lui-même bénéficié, tout comme le conseiller du président, des cadeaux de l'industriel Goldfine.

Le chef des services de presse de la Maison-Blanche, M. James C. Hagerty, a pris l'offensive lors de sa conférence de presse hier, en déclarant d'emblée que "aucune démission n'a été présentée par qui que ce soit et sous quelque forme que ce soit". Invité à dire si M. Adams avait laissé entendre qu'il songeait à abandonner son poste, M. Hagerty a répondu: "Absolument pas". Le fonctionnaire de la Maison-Blanche a ajouté que le président Eisenhower a été fort surpris par les rumeurs et les articles de journaux voulant que Adams ait déjà quitté son poste ou qu'il s'apprête à démissionner à cause de la révélation de ses relations avec Goldfine.

Mais la dénégation de M. Hagerty ne semble pas devoir mettre un terme à la campagne lancée pour une prochaine démission de Adams. "Pour le bien du président, du parti et du pays, il devrait démissionner immédiatement", a dit le représentant républicain K. B. Keating, de New-York, hier.

DANIEL JOHNSON:

"Québec va de l'avant"

QUEBEC — M. Daniel Johnson, ministre des ressources hydrauliques, a déclaré hier qu'il est temps que les Québécois perdent leur complexe d'infériorité et se rendent compte que leur province est en avant dans plusieurs domaines.

Il parlait au Club Renaissance de Québec, le club officiel de l'Union nationale.

M. Johnson s'est dit surpris qu'on fasse tant état de la prévision que la Russie produira dans 15 ans environ 4,000 kilowatts-heures par habitant, mais qu'on n'oublie de dire que le Canada produit actuellement 4.500 kilowatts-heure par personne et le Québec, 8,000 par habitant.

M. Johnson a dit que le Québec est en avant dans les domaines de l'art et des lettres, de l'agriculture, de l'aide aux étudiants, de l'enseignement technique, de la production minière, etc. La dette du Québec est la plus basse du pays par habitant. Et que dire des développements hydro-électriques...

Nouvel appareil de TV

Le marché canadien va bientôt bénéficier des avantages d'une invention due à un ingénieur français et adaptée aux normes américaines par des techniciens canadiens. Il s'agit de l'appareil BEEG qui permet la projection simultanée sur un grand écran des images de télévision captées à l'antenne de l'appareil qui fonctionne à la fois comme récepteur et projecteur. BEEG-60, breveté dans plusieurs pays, a déjà fait la preuve de son utilité dans l'enseignement. Le principe de son

AU LEVER

l'ami de votre foie c'est...

VICHY CELESTINS FRANCE

l'eau qui fait... du bien

MÉFIEZ-VOUS DES IMITATIONS, EXIGEZ CELESTINS

Exposition "59"
Fines Fourrures

Vison Emba, Pastel, Saphyr, "Autumn Haze" et vison sauvage canadien. $495. et plus

Ouvert vendredi soir jusqu'à 9h.

Obtenez Mieux - Payez Moins chez

Bleau & Rousseau inc.

3852, rue SAINT-DENIS VI. 5-8333 — 5014, rue SHERBROOKE O. DE. 4482

STATIONNEMENT FACILE

Le centre du vêtement masculin du nord de Montréal

Evitez l'encombrement du bas de la ville!

Venez chez Lucien Saulnier, payez moins et obtenez davantage sans perdre votre temps.

COMPLETS — PALETOTS

Faits à la main, sur mesures, dans nos ateliers. 69.50 à 89.50

Prêts à porter — la meilleure qualité 59.50 à 69.50

CHAPEAUX — CHEMISES — SOUS-VETEMENTS CHAUSSURES

Ne perdez plus votre temps... venez chez

Lucien Saulnier

VÊTEMENTS DE CHOIX POUR HOMMES

370 est, boul. Crémazie DU. 7-1511

BYRRH

vin APÉRITIF *au Quinquina*

Servir très frais

EMBOUTEILLÉ EN FRANCE

En vente dans tous les magasins de la Q.L.C.—Numéro 5408.

Enfin à Montréal un

CENTRE de SÉCURITÉ DE L'AUTOMOBILISTE

• MECANIQUE • ELECTRICITE • ALIGNEMENT
• DEBOSSAGE • REPARATION GENERALE
• SERVICE DE FREINS

DIAGNOSTIC PRECIS ET GARANTI

350 est CREMAZIE DU. 9-5280

Lionel DESBIENS, prop.-gérant

H.-Georges GRENIER

OFFRE DES

LOGEMENTS POUR

2 époux,
2 frères,
2 soeurs,
2 amies,

Logements neufs et privés, 1½ pièce avec salle de bain et cuisine personnelles.

Meublés avec TV: $80 par mois
Non meublés: $60 par mois

Electricité, chauffage, eau chaude et taxe d'eau aux frais du propriétaire.

Au Pavillon St-Roch

deux logements disponibles réservés pour vieillards

Placements Métropole Ltée

prés. H.-Georges Grenier

7795 Querbes, appt 1, CR. 1-5941

FONDE LE 10 JANVIER 1910 **LE DEVOIR** FAIS CE QUE DOIS

"Le Devoir" est imprimé au No 434 est, rue Notre-Dame, à Montréal, par l'Imprimerie Populaire, compagnie à responsabilité limitée, qui en est l'éditrice. Directeur-gérant : Gérard Filion.

"Le Devoir" est membre de la Canadian Press, de l'Audit Bureau of Circulation et de la Canadian Daily Newspaper Association. La Canadian Press est seule autorisée à faire l'emploi pour réimpression de toutes les dépêches attribuées à la Canadian Press, à l'Associated Press et aux agences Reuters, ainsi que de toutes les informations locales que "Le Devoir" publie. Tous droits de reproduction des dépêches particulières au "Devoir" sont également réservés.

Abonnement par la poste : EDITION QUOTIDIENNE (un an) : MONTREAL et banlieues, $20.00 ; CANADA hors Montréal et banlieues, $16.00 ; Etats-Unis et Empire Britannique, $20.00 ; Union Postale, $20.00. — EDITION DU SAMEDI (un an) : $5.00. — Les abonnements sont payables d'avance par mandat-poste ou par chèque encaissable au pair à Montréal.

Autorisé comme matière postale de deuxième classe par le ministère des Postes, Ottawa.

Téléphone: BElair 3361★

LE DEVOIR, MONTREAL, JEUDI, 11 SEPTEMBRE 1958

Les Canadiens français de Colombie

L'organisation qu'ils se sont donnée en moins de quinze ans

La *Fédération canadienne-française de la Colombie-Britannique* vient de publier un mince dépliant qui résume cependant toute l'histoire de notre groupe français du Pacifique. Il révèle à quel point nos compatriotes ont réussi à se donner une organisation sérieuse en moins de quinze ans.

Pendant longtemps les Canadiens français se trouvaient assez peu nombreux et complètement dispersés en Colombie. C'est la migration industrielle du temps de la guerre qui a renforcé leurs effectifs et créé des groupements assez considérables. Ce n'est qu'en 1945 que la *Fédération canadienne-française* a été fondée pour créer un lien entre ces divers groupements.

Nos compatriotes ne possédaient à ce moment-là qu'une seule paroisse à eux, celle de Notre-Dame-de-Lourdes de Maillardville, qui célébrera son cinquantenaire l'an prochain. Cet îlot français avait été constitué par un groupe d'ouvriers de Hull qui avaient émigré aux environs de Vancouver pour se mettre au service des scieries Fraser. Le R. P. Edmond Maillard, oblat, qui les avait attirés de ce côté et qui avait organisé leur paroisse dans la localité à laquelle il a laissé son nom, est encore vivant, mais il est retourné en France d'où il était venu.

Non seulement le groupe français de Maillardville a-t-il survécu, mais il a constamment grandi et cette banlieue de Vancouver est devenue le centre français de la province. Nous connaissons aujourd'hui Maillardville dans le Québec en raison de l'héroïque lutte scolaire qui s'y est livrée en ces dernières années.

●

Peu de temps après la fondation de leur fédération, nos compatriotes de Colombie ont réussi à obtenir la fondation de deux nouvelles paroisses françaises. Ce fut d'abord la paroisse du Saint-Sacrement dans la ville même de Vancouver au début de 1946. Ce fut ensuite la création d'une seconde paroisse à Maillardville même, Notre-Dame-de-Fatima, qui fut détachée de Notre-Dame-de-Lourdes.

Quatre ans plus tard, en 1950, ce fut la fondation de la paroisse Notre-Dame-des-Victoires à Port-Alberni sur l'île de Vancouver. Il fallut attendre jusqu'en 1950 pour voir surgir la paroisse Saint-Jean-Baptiste à Victoria, la capitale provinciale, qui se trouve également sur l'île de Vancouver.

A la fin de l'année dernière enfin, la paroisse Notre-Dame-de-la-Paix a pris naissance à New-Westminster qui se trouve dans le Grand Vancouver. Cela porte à six le nombre des paroisses françaises dans une province où il n'en existait qu'une seule li y a moins de quinze ans. Ces six paroisses groupent au total quelque 2,400 familles qui doivent bien représenter tout près de la moitié de nos compatriotes de Colombie.

●

Les deux paroisses fondées au cours de l'année dernière n'ont pas encore eu le temps d'établir des écoles françaises, mais elles ont déjà commencé à s'organiser pour les mettre sur pied. Les quatre paroisses plus anciennes possèdent déjà leurs écoles primaires et les deux paroisses de Maillardville ont déjà une école supérieure bilingue.

Il existe des caisses populaires prospères et progressives à Maillardville et à Vancouver. Une association de jeunesse, la *Relève colombienne*, a été fondée à Maillardville et compte également des membres à Vancouver et à New-Westminster.

La *Fédération canadienne-française* elle-même compte des cercles dans les six paroisses françaises de même que dans certains autres centres où nos compatriotes sont relativement nombreux. Son président est M. le Dr Léon Beaudoing et son secrétaire M. Adelmar Gaudet, tous deux de Maillardville.

Comme on le voit, l'organisation que se sont donnée les Canadiens français de la Colombie ne diffère pas sensiblement de celle qui existe depuis beaucoup plus longtemps dans les autres provinces à majorité anglaise. Elle se fonde sur l'organisation paroissiale du Québec où la caisse populaire et diverses autres oeuvres s'ajoutent à l'église et à l'école. Toutes ces paroisses françaises de Colombie se trouvent dans des centres urbains, ce qui rendait leur fondation encore plus difficile.

On ne peut qu'admirer les résultats que nos compatriotes de Colombie ont obtenus en moins de quinze ans. Ils n'auraient sans doute pas pu fonder ces paroisses françaises sans le consentement de l'épiscopat, mais ils ne les auraient pas obtenues non plus s'ils ne s'étaient pas donné la peine de les réclamer et de les préparer.

Pierre VIGEANT

Blocs-Notes

Protestation de Washington

Les Etats-Unis accusent le Canada de violer l'Accord général sur les tarifs douaniers et le commerce (G.A.T.T.) Il s'agit d'une toute récente loi du Parlement qui renforce notre législation sur les droits anti-dumping et compensateurs. Le Canada a toujours été, depuis le début de l'Accord général de Genève en 1947, un partisan enthousiaste de cet organisme, bien plus que les Etats-Unis qui y ont coopéré de façon plutôt timide et limitée. Dans le contexte des relations commerciales entre les deux pays, cette plainte de la grande puissance voisine ne manque pas d'ironie.

Sur le plan technique, le texte canadien donne peut-être prise à un débat entre experts. L'article VI de l'accord général définit la marge du dumping: "La différence entre le prix d'un produit déterminé exporté d'un pays vers un autre et le prix comparable demandé dans les conditions normales du commerce pour un produit similaire destiné à la consommation dans le pays exportateur". Le Canada a décidé de tenir compte d'un autre élément et d'autoriser le gouvernement à imposer des droits anti-dumping quand le prix d'un produit importé ne comporte pas un profit raisonnable, l'interprétation du mot raisonnable étant laissée à la discrétion du ministère du revenu. Etait-ce la bonne méthode, ou aurait-il mieux valu procéder par l'une des clauses d'exemption de l'Accord général? C'est une discussion pour les spécialistes.

Protectionnisme américain

Ce qui est certain, c'est que le dossier de Washington en matière de commerce international n'est pas très reluisant. A maintes reprises, le monde occidental a été étonné de restrictions imposées à l'entrée de certains produits étrangers par le président sur recommandation de la Commission du tarif. En plus du cas des montres suisses, qui a fait du bruit, on a vu les Etats-Unis invoquer l'article XIX de l'Accord pour augmenter les droits sur certains produits textiles anglais et belges.

Cet article XIX est la clause générale d'exemption pour les cas imprévus; il s'applique quant un produit "porte ou menace de porter un préjudice sérieux aux producteurs nationaux de produits similaires ou directement concurrents"; dans ce cas le pays concerné peut, pour le temps nécessaire, suspendre en totalité ou en partie l'engagement pris à l'égard de ce produit.

Le président Eisenhower avait sans doute de bonnes raisons techniques de recourir à l'article XIX, mais c'est quand même gênant d'avoir à invoquer cette clause pour un pays qui l'an dernier a exporté pour $21,800 millions tandis que ses importations n'étaient que d'environ $13 milliards. Cette balance commerciale favorable ne viole aucune clause spécifique de l'Accord, mais elle est le résultat d'un protectionnisme qui freine le développement du commerce international; elle constitue en quelque sorte un énorme dumping annuel de l'ordre de $9 milliards, assez peu compatible avec les objectifs de l'Accord général.

Pendant quelque temps, le plan Marshall a pu masquer pour l'Europe les conséquences de cette situation. Mais l'an dernier, à la demande des Etats-Unis, on a dû créer un comité spécial pour étudier les restrictions que huit pays européens avaient été contraints d'imposer sur les importations afin de protéger leurs réserves de devises étrangères; ils l'avaient fait en vertu de l'article XII sur les restrictions destinées à protéger la balance des paiements.

Le commerce canadien

Cette politique commerciale de Washington contribue fortement aux difficultés commerciales de notre pays. Depuis quelques années, le Canada a un déficit commercial de l'ordre d'un milliard, et notre déficit avec les Etats-Unis est encore plus lourd. Selon la Revue statistique du Canada, le premier trimestre de 1958 indique pour le compte des biens et services un déficit d'environ $900 millions (taux annuel), et le déficit avec les Etats-Unis dépasse le milliard.

Malgré ce déséquilibre flagrant, nos voisins ne se gênent pas pour imposer des restrictions et contingentements à nos produits, dès qu'ils trouvent un prétexte pour le faire. Quand il s'agit de produits d'importance militaire comme le pétrole, le plomb ou le zinc, ils invoquent la nécessité de maintenir leur haut niveau de production au nom de la sécurité nationale.

Notre situation est d'autant plus périlleuse qu'il n'est pas facile pour Ottawa d'appliquer un remède massif. D'une part, le haut niveau des importations paraît dans une bonne mesure nécessaire pour absorber notre pouvoir d'achat et maintenir notre haut niveau de vie. D'autre part, nous n'avons pas lieu d'invoquer la protection de la balance des paiements, car le déficit est soldé par les capitaux américains qui affluent chez nous. Mais comme ces capitaux sont investis dans nos ressources naturelles, nous vendons ainsi notre patrimoine national pour payer nos dépenses courantes et notre train de vie.

Parce que, dans une pareille situation, Ottawa ajoute un élément nouveau à la définition des droits anti-dumping, Washington proteste contre une violation de l'Accord. Cela ne manque pas de désinvolture. Peut-être le gouvernement de Washington est-il plus sensible à la veille de la conférence économique du Commonwealth qui va s'ouvrir à Montréal? C'est probable aussi qu'il veuille éviter les critiques du groupe protectionniste à la veille des élections de novembre. Ce sont deux circonstances atténuantes à un geste plutôt paradoxal. En tous cas, les Etats-Unis n'ont pas de leçon à nous donner en matière de liberté commerciale.

P. S.

LETTRE DE ROME

Vers une rencontre méditerranéenne

de notre correspondant Georges HUBER

Les prochaines semaines s'annoncent riches d'activité sur le plan politique aussi bien que dans le domaine de l'action catholique. L'automne est pour les catholiques italiens l'époque des congrès. Déjà on a vu se réunir, en fin août, deux semaines d'études importantes: l'une, dans la cité du Poverello, organisée par le mouvement PRO CIVITATE CHRISTIANA dans le cycle de ses cours religieux sur le CREDO, était toute consacrée au mystère de la Sainte Trinité; l'autre, tenue au Col de la Mendola, s'insérait dans les semaines culturelles de l'Université catholique de Milan et avait pour thème le problème actuel des spectacles, dans la lumière de l'Encyclique MIRANDA PRORSUS sur la radio, le film et la télévision.

En fin septembre la trente-et-unième *Semaine sociale* s'ouvrira à Bari, port de mer des Pouilles, presque à l'extrémité de la péninsule. La semaine aura pour thème "Les classes et l'évolution sociale". Ces assises coïncideront avec la huitième semaine de pastorale qui se tiendra à Milan, sous la présidence de S. Exc. Mgr Montini. Elle traitera un sujet dont le choix révèle, semble-t-il, une certaine évolution dans la péninsule: l'Eglise et ceux qui sont loin d'elle.

Jusqu'à ces dernières années il était en effet courant, dans certains milieux, de parler de l'Italie comme d'*un pays entièrement catholique*. Tel religieux, collaborateur du R. P. Ricardo Lombardi, S.J., dans son *Mouvement pour un monde meilleur*, n'avait-il pas fait scandale en révélant le nombre des catholiques non-pratiquants de la ville de Rome — quelques centaines de milliers de personnes? A l'encontre d'un courant trop optimiste, des esprits clairvoyants dénonçaient l'ampleur de la déchristianisation. Or voici que, impressionnés par les résultats de certaines enquêtes, les organisateurs du congrès de pastorale, ont choisi pour thème *La Chiesa et i lontani* (L'Eglise et ceux qui sont loin d'elle).

Ecrivains et éditeurs

Le 7 septembre le congrès annuel des écrivains catholiques d'Italie s'ouvrira à Bellagio sur le lac de Côme. Il aura pour thème "La présence du divin dans la civilisation contemporaine". Ce sera, comme lors des rencontres précédentes, un loyal échange de vues entre des écrivains de toute nuance qui se réclament, d'une façon ou d'une autre, du christianisme, plus qu'un examen doctrinal approfondi, à la lumière de l'enseignement de l'Eglise.

Suivra, à quelques centaines de km. du lac de Côme, et précisément à Recoaro (Vénitie), la sixième rencontre nationale des éditeurs catholiques. Deux thèmes spécialement occuperont les congressistes: la mission de vérité de l'éditeur et les rapports entre le livre et les techniques audio-visuelles.

Jeunesse ouvrière

Le Parlement rouvrira ses portes vers la même époque. Il est probable que M. Amintore Fanfani, président du Conseil, présente aux Chambres plusieurs projets de loi. L'un d'eux porterait sur la formation professionnelle de la jeunesse ouvrière. C'est là un sujet qui tient fort à coeur au nouveau chef du gouvernement. Et c'est spécialement dans ce domaine que M. Fanfani entend affirmer le caractère nettement social de son programme. Et pour cause.

Le manque de formation professionnelle dans le monde ouvrier n'est-il pas une des causes de ce mal chronique de l'Italie qu'est le chômage? Et l'instauration du marché commun ne risque-t-elle pas d'accentuer encore l'état d'infériorité économique et sociale de la péninsule avec son armée de chômeurs — plus de 1.5 million — si l'on ne prend pas des mesures urgentes?

Une affaire trouble

Le Parlement s'occupera aussi d'une affaire qui, faute de mieux, passionne actuellement les lecteurs avides de sensations: le scandale Giuffrè. Tout n'est pas encore clair dans cette affaire, une enquête est en cours. Toutefois il semble certain que la bonne foi de gens d'Eglise ait été surprise par cet homme qui se présentait sous les apparences d'un bienfaiteur des oeuvres catholiques. Inquiétées par certains procédés de M. Giuffrè, les autorités religieuses mirent d'ailleurs en garde le clergé.

Tout cela n'a pas empêché la presse de gauche et certaines feuilles anticléricales d'inculper l'Eglise. Le quotidien communiste n'a-t-il pas poussé la mauvaise foi jusqu'à fabriquer une "photo" représentant, côte à côte, le Chef de l'Eglise et M. Giuffrè?

On s'est également servi du scandale Giuffrè — comme on l'avait fait jadis avec l'affaire Montesi — pour attaquer la démocratie chrétienne ainsi que l'actuelle coalition gouvernementale entre les catholiques et les socialistes démocratiques. A un certain moment, la collaboration entre les deux partis semblait compromise. Survint une rencontre entre M. Fanfani et M. Saragat, leader de la social-démocratie. Les malentendus furent dissipés et la volonté de collaboration réaffirmée.

M. Fanfani chez le colonel Nasser ?

Tandis que M. Giovanni Gronchi, chef de l'Etat, visite le Brésil, à dessein de resserrer les liens d'amitié entre la grande république sud-américaine et l'Italie, on parle à Rome d'une invitation adressée par le colonel Nasser à M. Fanfani. Le premier ministre italien acceptera-t-il de se rendre prochainement au Caire? Il est probable que, malgré les accointances de Nasser avec Moscou, M. Fanfani saisira cette occasion de tâcher à un rapprochement entre le monde arabe et les puissances occidentales.

Une rencontre méditerranéenne

Dans cette politique de pacification s'insère une initiative prise par un ami de M. Fanfani, Giorgio La Pira. Il annonçait l'autre jour que le 3 octobre prochain s'ouvrirait à Florence une *Rencontre méditerranéenne*. Réunion non officielle de représentants des Etats riverains de la Méditerranée, ces assises auront pour but d'engager un dialogue, condition indispensable d'une entente. M. La Pira faisait remarquer aux amis qui l'écoutaient que dialogue ne signifie ni discussion violente, ni capitulation. Et il insistait sur le fait que, tous les hommes étant les fils d'un même Père céleste, le dialogue s'imposait entre eux. Ne serait-ce pas verser dans une sorte de manichéisme que d'agir comme si tout le droit était d'un côté et tous les torts de l'autre?

Georges HUBER

Pitoune

Le cultivateur — "Et dire que pour avoir le prix d'un billot faut qu'j'en vende 10 !"

Les incidents raciaux en Angleterre

par Jacques DOMINIQUE

LONDRES, 3 septembre. — Plus encore que d'un problème racial, l'Angleterre est affligée d'un malaise social qu'exprime une adolescence inadaptée en quête d'émotions fortes. C'est à cette conclusion que paraît se ranger la police britannique dans ses rapports sur les incidents des deux dernières semaines qui viennent d'être soumis à M. Butler, ministre de l'intérieur.

Il faut ajouter cependant que, si le phénomène "teddy boys" paraît en général plus déterminant encore que le racisme dans la genèse de ses troubles, il est loin d'en être ainsi dans tous les cas et que, quelle que soit la hiérarchie à établir entre divers facteurs, la récente vague de violence a mis en évidence une constatation qui n'est pas nouvelle: les préjugés racistes sont profondément ancrés dans la conscience britannique, même si le voile des bonnes manières l'avait jusqu'à présent fait oublier.

Toujours est-il qu'en ouvrant leur journal mardi matin les Anglais pouvaient en toute hon. nêteté ne pas reconnaître leur pays. La montée du racisme révélée dix jours plus tôt par un premier incident sérieux de Nottingham venait dans la nuit de culminer en une véritable "chasse au nègre" dans les quartiers populeux du nord de Londres. Du point de départ à l'aboutissement on notait plus qu'une progression: on observait une différence de nature entre les premiers troubles et les derniers.

Tandis qu'à Nottingham il s'agissait d'une rixe à prévoir, envenimée et transformée en bataille rangée par le ressentiment d'une partie de la population ouvrière — les Blancs — à l'égard d'une autre — les Noirs, — à Londres, dans les quartiers de Notting-Hill, de Nord-Kensington, de Paddington, s'étaient produites en des points multiples de véritables agressions collectives. Des bandes de jeunes aux vêtements trop longs, les "teddy boys", étaient venus en voiture ou à moto, armés de chaînes de bicyclette, de couteaux, de rasoirs, pour chasser systématiquement le nègre. Le cri de "Little-[illegible]" souvent entendu, témoignait de la clarté de leurs intentions.

La police londonienne a une longue habitude de ces adolescents de quinze à vingt ans qui oscillent entre le chahut et la délinquance, entre le "rock'n'roll" et le désordre sur la voie publique, qui ont leurs vêtements (blue-jeans ou pantalon étroit), leurs cafés et leurs musiques (le skiffle), leurs moeurs sexuelles précoces et une préoccupation majeure: leur propre affirmation par un défi constant à l'autorité que symbolise l'agent de police.

Les "rebelles sans cause" et les "teenagers" sont devenus une véritable classe sociale dans les pays anglo-saxons. Mais dans la nuit de lundi à mardi ces jeunes paraissaient, pour la première fois, avoir trouvé un objet-prétexte à leur défoulement et, élément plus grave encore, leur descente en masse sur les Noirs de Londres relevait du mot d'ordre et de l'organisation. La part prise dans ces troupes par l'Union Movement, l'ancien mouvement fasciste de Mosley, ne doit pas être négligée. Encore moins doivent l'être l'encouragement et la justification fournis par le racisme latent de la petite bourgeoisie, qui reproche aux Noirs les emplois qu'ils trouvent, les maisons et les autos qu'ils achètent et surtout, les succès féminins qu'on leur prête.

Un début de chômage, pourtant pratiquement négligeable, a pu attirer l'attention sur l'immigration antillaise. Mais, outre que celle-ci n'est pas si nombreuse après tout (une centaine de milliers de personnes), elle est aussi spécifiquement orientée vers des emplois auxquels la main-d'oeuvre anglaise répugne. Enfin jusqu'à présent elle ne posait aucun problème dans la collaboration pratique sur les lieux de travail. Les employés du métro et des autobus londoniens, Blancs et Noirs, s'entendent fort bien.

Quant à la pègre, au racket et à la prostitution, il est opportun de rappeler qu'à Londres et dans les grandes villes industrielles le "vice" — comme on l'appelle — est le trust non des Noirs mais des Maltais et des Chypriotes.

La réaction d'une partie de l'opinion publique anglaise, et particulièrement de celle de certains travailleurs, n'en est que plus surprenante: un député socialiste de Nottingham, puis M. Maurice Edelman, ont pris carrément le parti de réclamer un contrôle et une limitation de l'immigration antillaise (les Jamaïquains, citoyens britanniques, n'ont qu'à exhiber leur passe-port pour entrer en Grande-Bretagne).

Le *Daily Mirror*, qui généralement tient compte des sentiments de son public, approuve bien haut cette idée sur toute la largeur de sa première et de sa dernière page, et va même jusqu'à demander la déportation des hommes de couleur qui sont "no good", c'est-à-dire ne correspondent pas aux canons de la morale particulière à ce journal.

(Tous droits réservés pour le Devoir et le Monde)

Lettre au "DEVOIR"

L'indépendance de la St-Jean-Baptiste

Monsieur le directeur,

Dans l'édition de votre journal du 4 septembre dernier, nous retrouvons à la page 4 une lettre anonyme avec comme en-tête: "Notre-Dame-de-Grâce subit un chef". Le signataire anonyme "Raymus" se plaint de ce que les gens de Notre-Dame-de-Grâce n'ont pas protesté contre l'élection de monsieur Lucien Croteau.

Les raisons qu'il donne sont pour le moins enfantines mais ce qui est pis, il annonce avec emphase que la société Saint-Jean-Baptiste a protesté en tant que Société (voir le dernier paragraphe de sa lettre). Raymus, cet illustre inconnu implique dans cette affaire la Société Saint-Jean-Baptiste comme Société alors qu'il s'agit, en l'occurrence, uniquement d'une intervention malheureuse d'un président de section. Raymus pourra relire Le Devoir du 2 août pour se convaincre de son erreur. La Société Saint-Jean-Baptiste est une société nationale et patriotique qui ne fait pas et ne doit pas faire de politique active. Son passé le prouve et sa constitution le défend catégoriquement. Il ne faudrait pas que la Société Saint-Jean-Baptiste, en se livrant à la politique active, risque de subir le sort de certains mouvements bons et très louables en eux-mêmes, qui se sont attiré l'antipathie des gens lorsqu'ils ont oublié leur but véritable pour se livrer à une politique pour le moins discutable.

Il est bien entendu que les membres de la Société peuvent avoir leurs idées personnelles sur tel ou tel groupe politique, sur tel ou tel politicien, mais de cela à entraîner toute cette même société dans une aventure politique, quelle qu'elle soit, c'est risquer d'attirer sur elle la réprobation générale et lui mériter des coups qu'elle n'a pas besoin de recevoir.

Respectueusement vôtre,
Uldéric LAFRANCE

Organisateur général du défilé historique.
Membre de la section Dupuis de la S.J.B.
Membre de la section régionale J.-Cartier de la S.J.B.

Solution précaire en Finlande

Il a fallu un délai de six semaines au président de la République finlandaise, M. Kekkonen, pour dénouer la crise ouverte par les élections du 6 juillet. Six semaines pendant lesquelles les chefs de parti ont tourné en rond à la recherche d'une impossible solution. Finalement le leader social-démocrate M. Fagerholm a réussi pour la troisième fois à constituer une équipe, mais la résignation de ses partenaires fut son meilleur sinon son seul atout.

La coalition centriste qui, avec beaucoup de peine, avait administré le pays pendant des années s'était disloquée en 1957. Au moment de prendre des mesures draconiennes, alors que les caisses de l'Etat étaient vides, socialistes et agrariens n'avaient pu en effet se mettre d'accord. Les uns et les autres voulaient épargner à leur clientèle les conséquences de l'austérité, d'autant plus que le Parlement devait être renouvelé peu après. Les partis acceptèrent alors — après avoir fait l'expérience d'un gouvernement de minorité — de se décharger provisoirement sur des techniciens du soin de gérer les affaires et de prendre des mesures impopulaires.

Mécontentement des électeurs

Cette retraite n'a pourtant pas empêché les agrariens et les social-démocrates d'essuyer un échec aux élections du mois de juillet. Le parti communiste a conquis la première place, que détenaient auparavant les social-démocrates, et les agrariens ont abandonné des sièges aux conservateurs. Le succès des extrêmes ne pouvait que rendre plus malaisée la solution de la crise. Le scrutin ne traduisait-il pas surtout le mécontentement des électeurs, aussi bien dans les villes que dans les campagnes? Les ouvriers reprochent aux socialistes de n'avoir pas prévenu le chômage ni empêché la hausse des prix. Les exploitants ruraux font grief aux agrariens de n'avoir pas maintenu à un niveau suffisamment élevé les prix agricoles ou de n'avoir pas accordé de subventions aux petites entreprises qui traversent une passe difficile.

Comment, étant données les contradictions des intérêts de groupes, pourrait-on dégager l'intérêt commun, et qui pourrait se charger de proposer un programme? Le président de la République devait solliciter un membre du parti social-démocrate, le premier groupe non communiste du Parlement. Mais les agrariens déclarèrent tout d'abord qu'ils n'accepteraient jamais de participer à un ministère présidé par un socialiste ou par un conservateur. Ce veto rendait impossible toute solution.

Il y avait certes eu auparavant la tentative du leader communiste Kilpi. Appliquant à la lettre les règles du jeu parlementaire, le chef de l'Etat avait demandé au représentant du parti le plus important de tenter sa chance. M. Kilpi fit son "tour de piste" sans beaucoup d'espoir. Son intention était de constituer un cabinet de front populaire. Mais la social-démocratie finlandaise n'a jamais consenti à collaborer avec l'extrême gauche. L'essai était donc voué à l'échec.

Coalition fragile

Quant aux chefs des autres partis, ils ont tout de même fini par où ils auraient pu commencer. Les agrariens ont oublié leurs exigences du début du mois d'août, et tous les groupes, des conservateurs aux social-démocrates, se sont unis pour constituer une équipe qui ne laisse dans l'opposition que les communistes et la petite formation (treize députés) des socialistes indépendants.

C'est là en apparence une très large majorité, qui devrait donner à la Finlande le gouvernement stable qu'elle recherche depuis des années. Mais les divisions internes des partis rendent extrêmement fragile cette coalition, et une fois de plus la situation dépend presque entièrement de la social-démocratie. M. Fagerholm a pris la direction des affaires, mais il ne peut plus guère compter sur le soutien des syndicats, qui accordent désormais leur confiance aux socialistes indépendants. On peut craindre qu'au moment de passer à l'application d'un programme économique les socialistes ne soient placés devant un choix redoutable entre une nouvelle scission ou une nouvelle crise gouvernementale. Les élections du mois de juillet n'ont décidément apporté aucune solution réelle à l'instabilité politique de la Finlande.

Aux quatre coins du monde

Ligue arabe: la commission politique souhaite l'élection de M. Mahgoub à la présidence de l'Assemblée générale de l'O.N.U.

LE CAIRE. — La commission politique de la Ligue arabe a décidé mardi soir de recommander l'élection comme président de l'Assemblée générale de l'ONU de M. Mohammed Mahgoub, ministre des affaires étrangères du Soudan. La commission a pris cette décision après avoir repoussé la candidature de M. Charles Malik, ministre des affaires étrangères du Liban que la République arabe unie considère comme trop "inféodé" au bloc occidental. La commission avait demandé au gouvernement libanais de soumettre un autre nom que celui de Malik: Beyrouth n'en ayant rien fait, la commission a alors décidé par sept voix contre une de recommander la candidature du ministre soudanais. Cependant, à Beyrouth, le gouvernement a annoncé qu'il maintient la candidature de M. Malik qui avait d'ailleurs été en lice déjà l'an dernier et s'était retiré en faveur de sir Leslie Munroe d'Australie. Le gouvernement libanais affirme avoir l'appui de 42 des Etats membres des Nations Unies.

Allemagne: le gouvernement de Bonn demande l'ouverture de négociations sur la réunification du pays

BONN. — Le gouvernement de l'Allemagne occidentale a exprimé l'espoir mardi que les grandes puissances ouvriront bientôt des pourparlers sur le problème de la réunification du pays, qui est divisé depuis la fin de la dernière guerre mondiale. Hier, le ministre des affaires étrangères a publié le texte d'une note remise aux gouvernements des Etats-Unis, du Royaume-Uni, de la France et de l'Union soviétique. La note rappelle que le 2 juillet, la Chambre basse de l'Allemagne occidentale avait adopté une résolution invitant le gouvernement à intensifier ses efforts en vue de la réunion d'une commission quadripartite sur la réunification allemande. "Le gouvernement de l'Allemagne de l'Ouest partage le désir du Parlement pour la prochaine formation d'une commission des quatre puissances en vue de hâter la réunification du pays" dit la note. On se rappellera que la semaine dernière, le gouvernement de la République démocratique allemande (communiste) avait remis aux quatre Grands une note dans le même sens.

Chypre: naissance du "contre-terrorisme" anglais; sir Hugh Foot rentre de Londres les mains vides

NICOSIE. — Le gouverneur sir Hugh Foot est rentré hier de Londres où il a eu des entretiens avec les membres du cabinet sur les divers aspects du projet britannique de co-administration de l'île ainsi que sur les moyens de lutter contre le terrorisme. On croit savoir que ces entretiens n'ont donné aucun résultat concret et que le gouvernement anglais n'a pas encore décidé s'il mettra son plan en pratique bientôt. Entretemps, on assiste à la naissance d'un "contre-terrorisme" britannique. Depuis mardi, en effet, sont distribués à Nicosie, des tracts rédigés en langue anglaise, signés "Cromwell" et annonçant la "guerre à l'EOKA". Le texte dit: "Nous entendons mettre un terme aux massacres d'innocents et au banditisme . . . Si l'on assassine d'autres Anglais, nous frapperons à notre tour sans merci . . . Un Grec disparaîtra pour chaque Anglais qui sera tué".

Islande: le cabinet décide d'évoquer devant l'ONU son conflit avec Londres

REYKJAVIK. — Le ministre des affaires étrangères de l'Islande se rendra à New-York en vue de soumettre aux Nations Unies le conflit qui oppose son pays à la Grande-Bretagne au sujet des eaux territoriales. M. Gudmundur Gudmundsson arrivera à New-York avant l'ouverture de l'Assemblée générale de l'ONU, fixée au 16 septembre. La plupart des journaux islandais prédisent que la dispute rebondira aux Nations Unies, mais deux autres envisagent d'autres éventualités. Selon le journal "Morgunbladid", le gouvernement islandais est prêt à soumettre le litige à une nouvelle conférence internationale. Par ailleurs, Althydubladid, organe du parti social démocratique du ministre des affaires étrangères, prédit que l'OTAN sera saisie de la question.

Philippines: les Etats-Unis construisent la plus puissante base navale de l'Extrême-Orient

BATAN, Philippines. — La marine américaine construit actuellement sur la péninsule de Batan, dans la baie de Subic, à une journée de mer du détroit de Formose, la plus formidable base navale de tout l'Extrême-Orient. Une armée de travailleurs et de techniciens s'emploie fébrilement à achever les gigantesques travaux qui comprennent notamment des cales sèches, des quais flottants, des terrains d'atterrissage pour l'aéro-navale, de vastes entrepôts à munitions d'une superficie de 12,000 acres, des rampes de lancement, etc. Cette base aura une plus grande importance encore lorsque dans quelques années, les Etats-Unis devront abandonner leur grande base navale de Yokosuka, au Japon. Une véritable ville, "Alonpago" est née autour de la base et a déjà une population de 70,000 habitants; on y trouve en plus environ 3,000 civils et militaires américains et, en moyenne, 10,000 marins américains débarqués des unités de tous types qui jettent périodiquement l'ancre dans la baie.

Tunisie: le grand hebdomadaire "l'Action" menacé de suppression en raison de certaines critiques contre le régime

TUNIS. — Le plus influent des journaux tunisiens, l'hebdomadaire de langue française "l'Action" vient de faire l'objet d'une condamnation par le Néo-Destour, le plus puissant et pratiquement le seul parti politique de Tunisie, et est menacé de suppression. La chose apparaît d'autant plus étonnante que ce journal a passé pendant longtemps pour l'organe officieux du gouvernement. Bien que résolument nationaliste, il manifeste un libéralisme certain et entretient d'étroites relations avec des journaux de la gauche française non communiste comme "l'Express" et "France-Observateur". Le comité exécutif du parti lors d'une réunion présidée par Bourguiba a dénoncé l'attitude adoptée par le journal au sujet des procès des "collaborateurs": l'Action avait regretté les poursuites intentées et les sentences imposées à certains hommes politiques d'avant l'indépendance qui "dans des circonstances difficiles ont fait de leur mieux "comme Tahar ben Ammar, ancien premier ministre. On parle d'expulser l'actuelle équipe de direction du journal.

Energie nucléaire: l'URSS compte obtenir bientôt une température de 1 milliard de degrés centigrades

GENEVE. — Les savants soviétiques ont annoncé hier qu'ils comptent réussir bientôt à obtenir une température de un milliard de degrés centigrades dans leurs recherches thermonucléaires soit beaucoup plus que ce que les savants occidentaux ont encore réussi à obtenir. Les soviétiques comptent atteindre cette température dans des piles spéciales comme "Ogra", réacteur thermonucléaire utilisé dans les expériences destinées à capter l'énergie dégagée par l'explosion des bombes "H". Cette température est dix fois plus élevée que celle que les savants britanniques comptent obtenir avec la nouvelle version de la pile "Zeta", qui ne sera achevée que dans deux ou trois ans. Les Russes ont présenté, dans le cadre de la conférence internationale sur l'utilisation pacifique de l'atome, un film en couleurs faisant le point de leurs recherches. Ils ont ajouté qu'ils pensent maintenir cette température de un milliard de degrés centigrades pendant une à dix secondes.

Inde-Pakistan: Nehru et Khan Noon satisfaits de leurs entretiens sur la délimitation des frontières

NOUVELLE-DELHI. — Le premier ministre Nehru a déclaré hier que ses entretiens avec le premier ministre du Pakistan, M. Firoz Khan Noon, en rapport avec les disputes de frontière ont été généralement fructueux. Les premiers ministres des deux Etats n'ont, cependant, rien voulu ajouter avant la publication du communiqué officiel qui doit être publié jeudi. Les deux hommes politiques ont discuté les moyens de rectifier la frontière de 4,000 milles entre les deux pays. Près de la moitié de la frontière est encore imprécise, 11 ans après l'obtention de l'indépendance par les deux pays, et il en est résulté des accrochages intermittents. Les deux gouvernements sont aussi à couteaux tirés au sujet du Cachemire et du partage des eaux, mais ces problèmes n'ont pas été discutés à la conférence.

Etats-Unis: des vedettes de la garde côtière arrêtent un navire transportant des renforts pour Fidel Castro

FORT LAUDERDALE. — Une vedette de la garde-côtière américaine ayant à son bord des agents du FBI et de la police des douanes, a arraisonné hier matin, à l'aube, un yacht qui transportait 33 partisans de l'ancien président Carlos Prio Socarras de Cuba. Les hommes étaient tous fortement armés, la moitié d'entre eux étaient en uniformes et portaient les insignes de l'armée rebelle de Fidel Castro. C'est la première fois que les partisans de l'ancien président se révèlent être en même temps partisans du leader rebelle qui mène depuis deux ans une lutte difficile dans l'île de Cuba contre le régime autoritaire de Batista. Depuis plusieurs jours, les agents surveillaient le yacht et ils l'ont accosté deux heures après qu'il eut levé l'ancre. Les 33 hommes ont été arrêtés mais aucune accusation précise n'a encore été portée contre aucun d'eux. La police a saisi une importante cargaison d'armes et de munitions sur le petit navire.

EN BREF . . .

Le député de Sherbrooke se préoccupe de l'industrie textile

SHERBROOKE — Les gouvernements municipaux devraient réduire les taxes industrielles, en plus d'accorder des taux spéciaux d'électricité, afin d'aider au rétablissement de l'industrie textile, a déclaré hier soir M. Maurice Allard, député conservateur-progressiste de Sherbrooke aux Communes. Parlant devant l'Association canadienne des manufacturiers de bas pour dames, M. Allard a déclaré que la solution des problèmes de l'industrie textile relevait de la coopération des gouvernements au niveau fédéral, provincial et municipal, de l'industrie elle-même et du consommateur canadien. Pour corriger cette situation, M. Allard dit qu'il a recommandé au début de la récente session fédérale un programme en quatre points. Il a proposé entre autres de reviser complètement nos droits tarifaires, d'activer la surveillance douanière, de reviser dans la loi d'interprétation du mot "dumping" et d'assurer que les produits textiles lancés sur le marché canadien soient bien étiquetés. Le gouvernement fédéral a déjà répondu à quelques-unes de ces suggestions.

Les universités

SHERBROOKE — Le maire Armand Nadeau, de Sherbrooke, a déclaré que le gouvernement fédéral devrait établir une commission spéciale pour distribuer les octrois aux universités. Il a précisé que les membres de la commission devraient être choisis par les gouvernements provinciaux exclusivement, et les sommes distribuées en proportion du nombre des étudiants dans chaque province. Le maire Nadeau a ajouté qu'il soumettra son projet au congrès de l'Union des municipalités qui se déroulera à Québec, la semaine prochaine.

Abandon d'une ligne

QUEBEC — Un expert du département des recherches et d'expansion du National-Canadien a déclaré hier devant la Commission des transports, que sa compagnie a subi un déficit total de $607,420 depuis 1955 dans l'exploitation de la ligne Québec-St-Joachim. La Commission étudie une requête de la société ferroviaire qui veut mettre fin au service des trains électriques entre la Vieille Capitale et St-Joachim, à 25 milles à l'est. Le célèbre sanctuaire de Ste-Anne-de-Beaupré est desservi par cette ligne ferroviaire.

Tournée de M. Pearson

OTTAWA — Le leader libéral, M. L. B. Pearson, prononcera quelque 25 discours, assistera à plusieurs assemblées libérales et recevra un doctorat honorifique durant sa prochaine tournée canadienne. Il quittera Ottawa le 20 septembre et assistera aux réunions des Associations de l'OTAN, à Boston. De là il s'envolera pour Vancouver afin d'y entreprendre une visite de trois semaines le 25 septembre dans le but de recueillir des fonds pour le parti et de le réorganiser. La tournée le conduira dans les quatre provinces de l'Ouest, la région des Grands Lacs et le Nouveau-Brunswick. Un arrêt est prévu à Ottawa, le 9 octobre.

L'itinéraire sera peut-être modifié plus tard afin d'y inclure les autres provinces.

Chasse et pêche

QUEBEC. — Le ministre de la chasse et des pêcheries vient d'adopter une autre mesure afin de rendre encore plus efficace le contrôle de la chasse à l'orignal dans le Québec. Dorénavant, on ne pourra obtenir des permis pour la chasse à l'orignal que dans les bureaux du ministère à Montréal et Québec, des gardes-chasse en chef des différents districts et des gardes-chasse dont les noms sont publiés dans le résumé des lois de la chasse de 1958. Jusqu'ici, quelque 2,000 personnes étaient autorisées à vendre ces permis.

Déficit scolaire

KENOGAMI — La Commission scolaire de Kénogami accuse un déficit de $19,002 pour l'exercice fiscal qui a pris fin le 30 juin dernier. Le rapport des vérificateurs, déposé à la séance de la Commission, établit en effet les revenus à $461,-565 et les dépenses de $500,-567 laisant un déficit pour l'année qui vient de prendre fin, de $19,002. Cependant, le déficit accumulé au 30 juin 1957, soit l'an dernier, était de $16,-322 ce qui porte en réalité le déficit actuel à $35,325.

Rappel historique

OTTAWA — Le ministère du Nord canadien et des ressources nationales s'occupe de marquer à l'intention des touristes canadiens les voies d'eau qu'empruntaient autrefois les canots des trafiquants de fourrure. M. Alvin Hamilton, a approuvé les recommandations qu'a soumises la Commission des lieux et monuments historiques du Canada, visant à reconnaître les anciennes routes historiques de canots du Canada comme ayant une importance historique nationale et de jalonner d'indicateurs certaines de ces routes. La Commission continue ses recherches et elle fera de nouvelles recommandations à l'égard des routes et autres endroits qui, apparemment, méritent d'être marqués.

Le recrutement

OTTAWA — Cet automne, on établira dans 21 universités canadiennes un bureau de consultation des Forces armées du Canada. Un officier d'état-major résidant de la Marine, de l'Armée ou de l'Aviation prendra charge de chaque bureau, aidé dans certains cas d'un sous-officier. Jusqu'à présent, chaque service armé était représenté aux universités par son propre officier résidant.

M. Allard à Bruxelles

M. Emilien Allard, carillonneur à l'Oratoire Saint-Joseph du Mont-Royal, donnera une série de concerts au pavillon du Vatican à l'exposition internationale de Bruxelles les 18 et 20 septembre prochain. Il jouera également aux pavillons de Belgique et de Hollande. Il assistera au congrès international des carillonneurs qui se tiendra à Malines, Belgique, les 13, 14 et 15 de ce mois, et donnera ensuite plusieurs récitals à Malines, Bruxelles, Bruges, Amsterdam, Annecy et dans une dizaine de villes du nord de la France.

M. Fujiyama aux E.-U.

OTTAWA. — Le ministre des affaires étrangères du Japon, M. Aiichiro Fujiyama, est parti en avion pour Washington, hier, après une visite de trois jours à Ottawa. Il a quitté l'aéroport d'Uplands dans un avion du ministère des transports. Le ministre japonais doit conférer dans la capitale américaine avec le secrétaire d'Etat, M. Dulles.

Famille canadienne

OTTAWA — La famille canadienne s'est accrue entre les années 1951 et 1956. C'est ce qu'a révélé le Bureau fédéral de la statistique, précisant que le nombre moyen de membres, par famille, s'est haussé durant cette période de 3.7 à 3.8. Ces chiffres dénotent une inversion de la tendance des années antérieures. On a relevé une élévation prononcée du nombre de familles comptant de deux à cinq enfants et une diminution proportionnelle des ménages sans enfants ou à enfant unique. Les familles les plus nombreuses sont celles de Terre-Neuve ; les moins nombreuses se trouvent en Colombie-Britannique.

Cycles d'études

La Fédération nationale des étudiants des universités canadiennes (FNEUC) tient, du 8 au 12 septembre, à l'Université de Western de London un cycle d'études national qui groupe des étudiants de chacune de nos universités. Les représentants de l'Université de Montréal sont Mlle Marie Gravel, de la faculté de philosophie, M. Gilles Tessier, de la faculté de droit et M. Thomas Somcynsky, de la faculté des sciences. Le thème du cycle: "Le Rôle de l'université dans le développement national." Il comprend des études sur les sciences pures et appliquées, les humanités, les beaux-arts et les sciences sociales.

Cours du soir

Les cours du soir que la Faculté des sciences offre au public montréalais en coopération avec l'extension de l'enseignement de l'Université de Montréal reprendront mercredi, le 17 septembre. Ces cours sont institués spécialement à l'intention des personnes qui occupent des situations dans les laboratoires et dans l'industrie. Ils leur procurent l'occasion d'augmenter leurs connaissances scientifiques et de se qualifier pour des emplois supérieurs tout en continuant de vaquer à leurs occupations durant le jour. Ces cours comportent des leçons théoriques et des travaux de laboratoire et ils sont donnés par des professeurs de la Faculté des sciences.

AVIS DE DECES

BEAUDRY. A Montréal, le 8 septembre 1958 à l'âge de 84 ans, est décédé, M. Armand Beaudry, ex-employé à la Régie des Transports, époux de feu Alma Desaultes, et père de M. le chanoine Marcel Beaudry. Les funérailles auront lieu jeudi, le 11. Le convoi funèbre partira des salons A. Savaria No 8078, rue Drolet, coin Jarry à 8 hres 45, pour se rendre à l'église St-Vincent Ferrier où le service sera célébré à 9 hres. Et de là au cimetière de l'Est, lieu de sépulture. Parents et amis sont priés d'y assister sans autre invitation. Prière de ne pas envoyer de fleurs.

SAVARD. — A l'hôpital Notre-Dame, le 9 septembre 1958 à l'âge de 65 ans, est décédé, M. Louis Joseph Adjutor Savard, O.B.E., fils de feu le docteur Adjutor Savard. Les funérailles auront lieu vendredi, le 12. Le convoi funèbre partira des Salons Jos. C. Wray & Bro. 1234 rue de la Montagne, pour se rendre à l'église Notre-Dame des Neiges où le service sera célébré à 10 hrs. Et de là au cimetière de la Côte des Neiges, lieu de sépulture. Parents et amis sont priés d'y assister sans autre invitation.

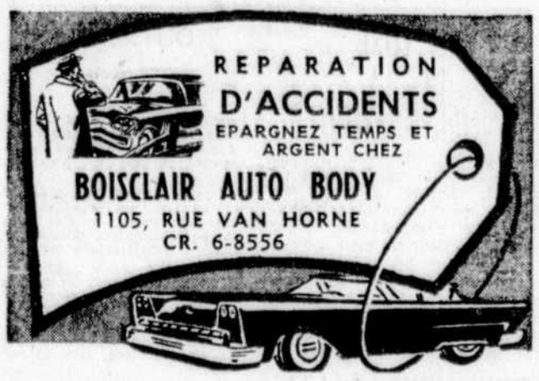

Une Rose s'épanouit sur la Rue Saint-Jacques

. . .en effet, cette "rose" est l'incomparable nouveau magasin MAX BEAUVAIS — le magasin préféré des Messieurs de bon goût. Les travaux avancent rapidement et nous espérons pouvoir vous accueillir bientôt dans un local complètement rénové.

Max Beauvais Limitée
385 rue St. Jacques O.

VOUS AUSSI, POUVEZ OBTENIR UN

PRÊT POPULAIRE

Plus de 1,240,000 prêts populaires ont été accordés au cours des 22 années de ce service commode et flexible que nous avons mis à la disposition des Canadiens, pour répondre à leurs besoins variés et nombreux.

On accorde des prêts populaires pour:
• une automobile • frais médicaux et dentaires
• meubles • consolidation de dettes
• taxes • frais scolaires • voyages
Ou pour toute autre raison acceptable

pour des périodes de 12, 18 ou 24 mois.
Vous pouvez rembourser ces prêts populaires par des dépôts mensuels.
Pour protéger votre succession, vous êtes assurés pendant la durée du prêt.

LA BANQUE CANADIENNE DE COMMERCE
775 SUCCURSALES POUR VOUS SERVIR

Création de Londres par John Cavanagh — Manteau en laine et mohair du bleu jeune et brillant tiré des teintes de mosaïque. Grand col châle se prolongeant en drapé sur le buste. Ceinture trompe-l'oeil au-dessus de la taille. Ce modèle fait partie des collections présentées cette semaine par la maison EATON.

La mode d'automne: *audacieuse dans ses lignes, éclatante dans ses coloris*

La silhouette évolue savamment entre la robe-chemise et la robe-trapèze La silhouette "champignon" est là aussi qui rappelle ou la chanterelle à corolle ou le bolet à gros chapeau — Les trois aspects de la "ligne fluide" Les lainages qui apportent une illusion d'optique — Les couleurs des mosaïques centenaires dans les robes d'une saison — Aspect international de la mode dans les collections présentées par la maison Eaton.

La ligne "fluide" dont s'inspire la conception de la nouvelle silhouette favorise une audace pas toujours facile à admettre mais souvent séduisante dans les créations dont l'auteur a su modérer l'élan vers l'exceptionnel.

Plusieurs modèles: tailles basses, jupes très écourtées, souvent entièrement par plis nous reportent incontestablement à l'élégance des années '25-'27. D'autres, au contraire, à tailles très remontées, parlent franchement de la ligne Directoire et... de premier empire.

C'est dire que la silhouette évolue audacieusement entre la robe-chemise et la robe-trapèze dans la centaine de modèles présentés par la maison Eaton à la première de sa série de revues de modes, mardi soir. Mme Jennifer Lindsay faisait les commentaires d'usage.

De la collection de Pierre Gardin, Eaton a choisi u nmanteau de bouclé beige à plis cartouche et col immense qui caractérisent la silhouette champignon de ce couturi er. Voici comment une dépêche de Paris parle de cette nouvelle silhouette: "Un fourreau court, (20 pouces de terre) dégagé aux hanches avec un soupçon d'ampleur au dos, plus haut que la taille, légèrement indiquée par une ceinture lâche ou une piqûre arrondie. Quelques robes et manteaux ont des nervures, des hanches au buste, et se développant en d'immenses cols qui leur donnent l'allure de chanterelles ou de bolets. Une petite jaquette gonflée correspond au chapeau du champion et, pour la tige, une jupe s'élargissant aux genoux.

Jean Dessès a baptisé un costume d'après-midi en soie bleu chinois ou bleu Kan-Chi, qui est d'un ton vif, "Mademoiselle X" la jeune fille mystérieuse de demain... Et cette lettre "X" pleinde d'inconnu sert de point de départ à la coupe, au drapé, aux plis et aux pinces de ce modèle.

De la collection du nouveau venu dans la haute couture parisienne, Michel Goma, Eaton a choisi cette robe "Ginmonico" que Goma considère comme la plus typique de sa silhouette "Le Flacon". Une silhouette aux épaules adoucies, à taille haute, aux hanches arrondies. Il a créé le chapeau et les gants qui l'accompagnent.

Deux créations de Balenciaga ont été remarquées. Un tailleur en important lainage anthracite démontre bien la coupe volumineuse de ses corsages, dont celui-ci relevé d'une écharpe frangée et sa nouvelle jupe qu'il monte très haut, à la naissance du buste. C'est le tailleur qu'il a présenté le soir de sa première à Paris. Et une robe cocktail moulée dans sa nouvelle silhouette "abat-jour": un fourreau tout simple, recouvert d'une robe de dentelle transparente avec d'innombrables volants au bas.

Et Fabiani de Rome, Norman Hartnell de Londres, John Cavanagh, Hardy Amies, Marty de Suisse, Jacques Griffe de Paris et plusieurs autres présentent des créations qui redonnent à la silhouette d'automne et d'hiver toute la féminité que les nouveautés sportives des saisons passées lui avaient passablement enlevée.

La silhouette

A vrai dire c'est la silhouette qui porte, cet automne, tout le poids de l'offensive de la nouvelle mode. Les quelques essais, plutôt timides, des saisons passées, sont devenus des réalisations '58 que les couturiers présentent avec audace mais que toutes les femmes, même les plus friandes de nouveautés, ne pourront pas toujours adopter; ne peut aller en robe- chemise, qui veut. C'est autre chose quand le modèle se contente d'une allusion à la robe trapèze ou de quelques détails rappelant seulement les nouvelles tendances. Il y a donc un choix possible puisque la mode d'automne a trois aspects de la "ligne fluide": silhouette flottante, silhouette mobile et silhouette directoire.

Coloris

Dans les tissus, les lainages qui font une rentrée vraiment sentationnelle, changent d'aspect. Ils sont bouclés, brossés, frisés, et donnent souvent une impressions de rugosité et de lourdeur. Ce n'est qu'une illusion d'optique puisqu'ils sont, au contraire, légers comme la plume tout en étant, au toucher, de la douceur du duvet. Et grande nouveauté: des lainages imprimés. Les crêpes et les soies sont souvent façonnés.

Et l'on a tiré des mosaïques anciennes des couleurs brillantes qui veulent, semblent-il, lutter contre les grisailles d'automne: du vert mousse italien aux ton d'or romain, du rose médecis au rouge vénitien, du bleu Capri à l'héliotrope, du brun patiné au terracotta, etc.

Et le goût de la couleur s'insinue jusque dans les fourrures et l'on voit réapparaître le renard roux en toque ou en bonnet et... en sac à main! Les chapeaux sont de toutes les couleurs les plus vives; ils sont de plus en plus importants et imposants. Ils seront nombreux en fourrure: nutria, renard, vison, ocelet, etc. Le chinchilla prend à présent sa part des capes et des étoles et le boa, dont on n'entendait plus parler depuis des années, fait aussi sa rentrée en apportant sa note d'élégance à toute épaule qui s'en parera.

Gaîté, semble bien être le mot de passe de la mode d'automne et les vêtements sport sont là pour y ajouter la note vibrante des blouses italiennes et des tricots autrichiens.

New-York et Paris, Londres, Dublin, Rome voisinent dans les collections de la maison Eaton avec les importations de Suisse et d'Autriche. C'est l'aspect international de la nouvelle mode d'automne où chacune peut puiser l'inspiration cherchée pour concrétiser ses rêves d'élégance et de chic.

G. B.

Elle doit aller aux provisions pour trois ans!

Les maîtresses de maison qui détestent faire leurs emplettes n'envieront sûrement pas la corvée qui attend une des leurs, Mme Dedie Dodds. C'est en effet depuis juin que cette ménagère d'Ottawa a commencé à amasser les centaines de différents articles dont aura besoin sa famille durant leur séjour de trois ans dans l'Arctique.

Son mari, M. Sam Dodds, se prépare actuellement à son nouveau poste d'officier des Affaires du Nord pour cette région éloignée. Il lui faut donc nécessairement amener avec lui son épouse et ses trois enfants.

Mais avant d'être acceptée, toute la famille dut se soumettre à un examen médical car la santé est un facteur indispensable pour quiconque se destine à vivre sous un climat aussi rigoureux dont la température atteint bien souvent 50 degrés sous zéro.

Une fois acceptés sous ce rapport, Mme Dodds entreprit ses achats. Car si le ministère fournit les maisons et l'ameublement, chaque famille doit apporter avec elle son appareil de radio, son tourne-disque, des livres et des jeux aussi bien que les ustensiles de cuisine, et les articles de literie. Dedie a acheté des draps de couleurs et rayés pour égayer sa maison du grand nord ainsi que des assiettes de plastic qui pourront ainsi durer plusieurs années.

Elle a également vu à se procurer des cours par correspondance pour les enfants, qui, à défaut d'école, pourront ainsi poursuivre leurs études. Quand aux vêtements, ce n'est pas un problème puisque les Esquimaux verront à leur fabriquer des manteaux appropriés, faits de peaux de caribou.

Quant à la liste d'épicerie, c'est la moindre des choses pour Mme Dodds qui possède une vaste expérience en ce domaine: avant son mariage il y a 13 ans, à Port Harrison, près de la Baie d'Hudson, elle avait été cuisinière de ce poste de 19 personnes où son mari était alors opérateur de radio.

Les fleurs égayent les mois d'hiver

On peut donner une note gaie aux jours monotones de l'hiver en cultivant avec soin et prévoyance des bulbes qui fleurissent en pots, d'après M. D. H. Dabbs, horticulteur à la Ferme expérimentale de Scott, Saskatchewan.

Il est facile de forcer les bulbes de tulipes, de narcisses, de jacinthes à grappes et de crocus à fleurir dans la maison au cours de l'hiver. Il suffit d'un coin frais et sombre dans la cave ou le sous-sol, d'un bon mélange de terre friable, de pots d'argile, de bulbes et d'un peu de patience.

On peut préparer un bon terreau en mélangeant trois parties de terre de jardin avec une partie de sable grossier et une partie de terreau de feuilles ou de tourbe. Dégager le trou de drainage en le couvrant d'un morceau de pot cassé, étendre une couche de sable grossier, puis de terre préparée. Laisser environ un demi-pouce d'espace au sommet et tasser le sol en laissant dépasser légèrement la tête du bulbe. Bien arroser le sol et placer les pots dans un lieu frais et sombre pour activer la croissance des racines. Les bulbes de tulipes doivent être à peine recouverts de terre.

Sauf de rares exceptions, les bulbes d'intérieur ne fleuriront pas de façon satisfaisante si, après l'empotage, ils n'ont pas une période assez longue pour prendre racine au frais et à l'ombre avant d'être exposés à la lumière et à la chaleur.

Le narcisse blanc est une des rares exceptions. La température de l'entrepôt où il est conservé ne doit jamais descendre en dessous du point de congélation.

Les bulbes en pots ne supportent pas une trop grande chaleur lorsqu'ils sont ramenés à la lumière de la pièce. Une température d'environ 65° leur convient parfaitement bien. Avant de forcer la croissance, s'assurer que les racines sont bien développées et que la tige a commencé à pousser.

Souvent les boutons refuseront de sortir si le forçage est pratiqué prématurément. Garder le sol humide en tout temps, durant l'entreposage au frais et une fois que les bulbes sont ramenés à l'atmosphère de la pièce.

En lainage olive, JEAN PATOU propose un "vrai tailleur" qu'accompagne une blouse à pois. La jupe est droite, la veste aussi classique que possible en tenant compte de l'aisance actuellement à la mode. C'est à dire que les col et revers, les pattes poches, les manches tailleur ne l'empêchent point d'avoir une ampleur confortable et tombant droite pour obéir au goût du jour.

Les mots croisés du "Devoir"

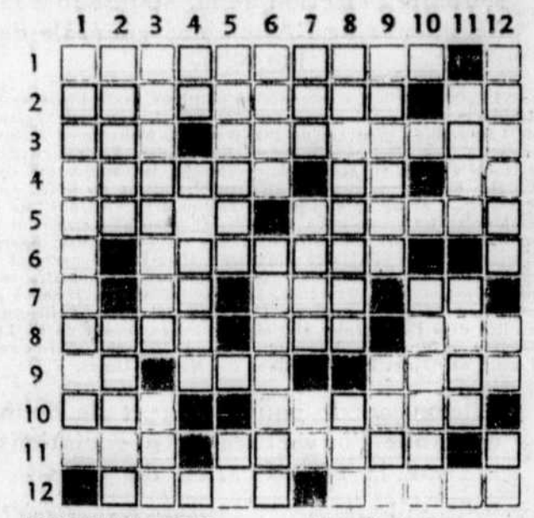

HORIZONTALEMENT

1—Mise en ordre
2—Pour les travaux manuels Grecque
3—Plaça — Accordées
4—Elément concluant — Fin de verbe — Note
5—Peu rapide — Le plus jeune et le plus vieux état
6—Absence de vivres
7—En rôle — Grande ouverte —Arrose Turin
8—Mer — Station thermale historique — Vieillesse
9—Négation — Certain — Plus mauvais
10—Sélection — Fait lever
11—Pour la cuisine — Ancien nom de Paris
12—Magazine — Ce qui n'a pas été pris

VERTICALEMENT

1—Ils font généralement plaisir
2—Briller — Diriger
3—Faire preuve de patience— Souvent déserte
4—Marque une condition — Qui servent
5—De l'Europe- Centrale — Parcouru des mains par un aveugle
6—Pas lui — Très étonné
7—A son génie — Article — Conjonction
8—Qui ne pensent qu'à eux— Pour prendre le poisson
9—Qui n'a pas d'opinion — Elle fait des bonds
10—Groupes de deux
11—Parent — A gros appétit
12—Prénom féminin — Voyelle doublée — Cube

Solution d'hier

Horizontalement—

CELLOPHANE; O —ECUEIL; C; DES — NOIX; AMERES — TU; INGERENCE — ET; QUINET; AN — NEBULEUSE; L — ASIE; RE; NAIT — I; B; A; VIDER — RUELLES; RARE — E; ROUGIR; G; S — COGNA; OTEES — DINE; LICE; NE

Verticalement—

CENTENAIRE; D — ECOUTES; U; CI — LUI; BIBERON — LEXIQUE; ALUN — PLAGIER; EGAL — H; MENUE; SI; I — ACERES; V; ROC — N; RETENIR; TE — EDEN; ADAGE — ESCALIER; EN — OS; EN; TRESSE.

Lisez et faites lire "Le Devoir"

Cours intensifs de couture

Au Centre du Bon-Conseil, 65 est, boul. Dorchester, un cours intensif de couture pour dames et jeunes filles sera donné du 16 septembre au 18 octobre, les mardis et jeudis, de 2 h. à 4 h., ou de 8 h. à 10 h du soir, au choix.

Mlle Jeannine St-Armand du Service familial du département de l'instruction publique, en sera le professeur.

Les élèves qui ont fait leur première année pourront s'y inscrire pour la 2e, 3e ou 4e année, le 16 au soir.

Renseignement: appeler Soeur directrice, UN. 1-8431.

En vous perdant, perdraient-ils aussi leur toit?

Renseignez-vous sur L'ASSURANCE-HYPOTHÈQUE DOMINION LIFE

Avez-vous pensé que votre famille pourrait perdre son toit si un accident vous arrivait? Laisseriez-vous à votre femme assez d'argent pour défrayer les paiements d'hypothèque sur votre maison? Serait-elle obligée de vendre cette maison tant désirée? Pour remédier à cette menace, la Dominion Life a créé une assurance qui vous permet d'assurer la sécurité de votre famille. Voici un exemple de la protection que nous offrons. Si vous avez 35 ans, que votre maison est hypothéquée et que vous devez payer $60.00 par mois pendant 20 ans, la Dominion Life vous assurera pour ce montant à raison de $42.42 par année. En cas de décès, deux formules de règlement sont proposées: 1—Chaque mois, la Dominion Life paiera pour vous, jusqu'à son extinction, le montant dû sur votre hypothèque, ou 2—Elle versera, immédiatement après votre décès, le montant intégral de l'hypothèque à la personne que vous aurez désignée.

Sans la moindre obligation, renseignez-vous sur l'assurance-hypothèque de la Dominion Life. Consultez notre représentant ou remplissez le coupon ci-dessous.

Gérant provincial ..... Paul Baby
Gérant adjoint ..... Emile Daoust
Gérants d'unité .. G. Nepveu, L. Boucher

Succursale de Québec: Maurice Côté, gérant
Surveillant régional de l'ass. groupe: Ian Eisenhardt

The Dominion Life Assurance Company DV-8
2005 rue Peel, Montréal
Veuillez m'envoyer de plus amples renseignements sur l'ASSURANCE-HYPOTHÈQUE Dominion Life.
Nom .....
Adresse .....
Je suis âgé de .....

The Dominion Life Assurance Company — Depuis 1889 — SIÈGE SOCIAL: WATERLOO ONTARIO

L'extension de l'enseignement de l'Université de Montréal

annonce la réouverture des

COURS DU SOIR

Le 17 septembre pour les candidats au baccalauréat ès arts et au baccalauréat ès sciences

Le 29 septembre pour les cours de langues: français, anglais, espagnol, italien, allemand, russe, polonais et ukrainien.

D'autres cours, qui seront annoncés d'ici peu, commenceront dans le courant du mois d'octobre.

Les bureaux de l'Extension seront ouverts chaque soir du 10 au 20 septembre, de 7h. à 9h.

Prospectus et renseignements sur demande

Extension de l'enseignement
Université de Montréal
C.P. 6128, Montréal 3
RE 3-9951, postes 246 et 368 RE 3-9243 RE 3-9452

COURS DE PERSONNALITE

La personnalité est la base du succès.

On peut développer les qualités qui font une personnalité:

- L'AUDACE
- L'ENTHOUSIASME
- L'ART DU CONTACT
- LE PARLE EN PUBLIC
- LA TENACITE

PAR UN

COURS DE PERSONNALITE

LA. 5-3858 ou LA. 1-4538

ou postez ce coupon pour recevoir notre brochure et le programme de nos cours.

Je désire recevoir votre brochure et le programme de vos cours

NOM .....
ADRESSE .....
VILLE .....

INSTITUT POPULAIRE D'INITIATION AUX AFFAIRES INCORPOREE
1251, PARC LAFONTAINE — MONTREAL

LA COUTURE CHEZ SOI

No A 830

La ligne empire, une encolure dégagée, une taille souple: caractéristiques de la mode nouvelle que le crayon de Ginny Stutzlen a données à ce modèle et qui illustre également la ligne trapèze

Le patron **No A 830** est offert pour les tailles juvéniles: 10, 12, 14, 16, 18 et 20.

La grandeur 16 requiert 3 verges et 3 huitièmes d'un tissu de 39 pouces de largeur.

Ce patron est en vente au prix de .50 sous au Service des Patron "Le Devoir", 434 est, Notre-Dame. Les commandes doivent être faites par écrit en ayant soin d'inclure un bon de poste.

Petites annonces du "Devoir"

APPARTEMENTS A LOUER

LE LUXE DE LA CLIMATISATION

à Montréal, l'unique édifice d'appartements entièrement climatisés. Suites de 3½, 4½ et 5½ avec contrôles individuels de climatisation, grand balcon particulier, mur du salon lambrissé en cèdre, et laveuse de vaisselle automatique. Terrasses jumelées sur le toit avec vue superbe. De plus, un penthouse de 4 pièces offrant un cachet de prestige.

DRUMMOND PLAZA
3435, rue Drummond
Appelez AV. 8-8413
Inspection tous les jours de 10 A.M. à 8 P.M.
FIN DE SEMAINE COMPRISE
12-9-58

A 1355 est, Henri-Bourassa, 3½ et 4½ pièces. Neuf, très moderne, chauffé, incinérateur, eau chaude. Service concierge. Balcon, bendix. $70 à $85. RA. 1-6188. 9-10-58

A VENDRE OU ECHANGER

Al toujours comptant disponible et toutes sortes d'échange. Candide Paquette, 250 Bloomfield, CR. 1-0517. 29-9-58

ARGENT DEMANDE

Jeune Commerce canadien-français a besoin urgent d'argent. Succès assuré. Ecrire case 125, Le Devoir. 10-10-58

AUTO A VENDRE

DODGE '53, très bonne condition, une aubaine ($700.). Tél. DU. 9-0900. J.N.O.

ADMINISTRATIONS-PROPRIETES

CANDIDE PAQUETTE, assurances conseiller en immeuble, évaluation, administration, service d'urgence jour et nuit. Percevons les loyers, voyons aux réparations, nous payons les intérêts d'hypothèques, taxes, etc. (bond).
En toute confiance, faites évaluer vos marchés, commerces ou propriétés, coût minime. 250, rue Bloomfield. CR. 1-0517. 29-9-58

CHAMBRE DEMANDEE

Professeur de langue anglaise cherche chambre dans famille française, bon milieu, pour apprendre le français, dans la localité de Ville Saint-Laurent. Ecrire à Case 29, Le Devoir. 15-9-58

HOMMES DEMANDES

ON DESIRE DES GERANTS DE MAGASIN POUR LA COMPAGNIE DE CHAUSSURE BATA
A cause du développement de nos affaires, nous avons un certain nombre de places pour des candidats gérants de magasins de détail pour chaussure familiale dans toute la Province de Québec.
Les Candidats intéressés doivent être BILINGUES entre 22 et 35 ans avec trois années d'école supérieure ou l'équivalent, être alerte, posséder un goût réel pour la vente au détail et être raisonnablement libres de se déplacer.
Une certaine expérience de vente au détail est désirée bien que pas nécessairement dans la chaussure. Cependant les candidats satisfaisants, avec plus d'un an d'expérience dans la chaussure auront un avantage quant à l'avancement.
Un salaire suffisant est garanti pendant la période d'apprentissage.
Si vous n'êtes pas satisfaits de votre travail actuel de vente, il est de votre intérêt de causer avec nous.
Si vous pensez que vous êtes qualifié et que vous êtes prêts à entreprendre notre apprentissage écrivez nous avec confiance joignant une photographie récente et parlez-nous de vous.
DIRECTEUR DU PERSONNEL,
KENT SHOES LIMITED,
BATAWA, Ontario.

PROPRIETE A VENDRE

OUTREMONT

Courcelette
$45,000.

Cottage semi-détaché en pierre, élégant et pratique, jardin privé.
7 pièces distribuées de façon attrayante et pratique, plus sous-sol fini.
Salon et salle à dîner ouvrant sur hall, plancher en marqueterie, boiseries en chêne, cuisine moderne avec poêle à double fourneau, lave-vaisselle, réfrigérateur et ventilateur.
3 chambres à coucher et boudoir ouvrant sur un solarium, offrant une vue ravissante; salle de bain en tuile de couleur.
Le sous-sol comprend: buanderie, salle de récréation, salle de bain et garage.
Pour plus amples détails, appeler: Mme J.F. Bock, RE. 3-8754, PL. 8251.

Guardian Trust Company
12-9-58

DIVERS

ASSURANCE - AUTO
12 versements, sans intérêt. Tél.: LA. 5-5558, soir DU. 7-2327. JNO

OFFRE D'EMPLOI

Aide demandée, âgée de 20 à 25 ans, pour léger travail de maison et prendre soin d'un enfant de 4 ans. Ecrire Mr. Peter Morrow, Amberlite Plastics Corp., 233 Florence St., Leominster, Mass. 17-9-58

Jeune fille 17-18 ans, française, pour aider dans une maternelle anglaise et y apprendre la technique. Devra être capable de jouer du piano et de chanter les chansons enfantines. Matin. Salaire. WE. 5-9856. 12-9-58

PROPRIETES DEMANDEES

L'HOMME A CONNAITRE pour une évaluation juste. Si vous voulez acheter, vendre, échanger, négocier emprunt, $200,000 disponible Candide Paquette, 250 Bloomfield. Venez nous voir en toute confiance. CR. 1-0517. 29-9-58

TRANSPORT-CAMIONNAGE

ROUSSILLE Transport. Déménagement ville, campagne et longue distance. Spécialité: pianos, poêles, réfrigérateurs. DU. 7-3766 J.N.O. T-3509 Montréal.

TERRAINS A VENDRE

DOMAINE DU LAC PARE. Terrains boisés, chasse et pêche, $150.00 termes. S'adresser: CR. 4-5577 J.N.O.

DANS LES LAURENTIDES, 9 MILLES DE ST-JEROME

Terrains boisés, lac, rivière, électricité, eau courante, monte-pente. $25, comptant, $5. par mois. VI. 3-1882. 5-10-58.

TARIF

Annonces classées
434 Notre-Dame est
"Le Devoir" - BE. 3361

(Commandes prises jusqu'à 4 hres la veille de la publication)
ANNONCES ORDINAIRES — Tarif minimum de 60c pour 4 lignes (20 mots).
Compter 5 mots à la ligne. Une partie de ligne compte pour une ligne entière. Les abréviations, initiales comptent pour un mot, les mots composés pour autant de mots. Chaque nombre pour un mot. Pour les réponses devant être expédiées par la poste ajouter 10c
GROS CARACTERES — Une ligne en caractère gothique 12 points (20 lettres ou espaces) équivaut à 2 lignes.
Naissance, services, services anniversaires, grand-messes, remerciements pour condoléances, etc. 3 cents le mot minimum $1.00.

Théâtre - Cinéma - Beaux-Arts

LISE LASALLE (Gigi) et TANIA FEDOR (Tante Alicia) dans une scène de "Gigi", d'Anita Loos, d'après l'oeuvre de Colette, que le Théâtre international de Montréal présente du mardi au dimanche, à la Poudrière de l'île Ste-Hélène. Aussi de la distribution: Paul Dupuis, Marthe Thiéry, André D'Hostel et Janine Fluet.

AVEC LE T.N.P.

Jean Vilar dans une oeuvre de Pirandello

Le Théâtre National Populaire, de Jean Vilar, a fait, depuis sa fondation, la place la plus large au répertoire étranger et dans ce répertoire une place de choix va au "Henri IV", de Pirandello, que l'on verra au Saint-Denis, au cours des prochaines représentations de cette troupe française. Il y aura trois représentations du chef-d'oeuvre de Pirandello au Saint-Denis: les mercredi 24 et samedi 27 septembre, en soirée, et le dimanche 28, en matinée.

"Henri IV" est une pièce bien connue des amateurs de théâtre locaux puisqu'elle fut un des derniers succès de la troupe des Compagnons du Père Emile Legault. On connait cette géniale histoire imaginée par Pirandello d'un jeune homme qui, au cours d'une cavalcade costumée, fait une chute de cheval et en perd la raison. Il se croit Henri IV, empereur d'Allemagne qui dut aller s'humilier aux pieds du pape Grégoire VII. En plein siècle moderne, il vit à la manière du moyen-âge, se faisant une cour de ses domestiques et menant la vie d'un empereur farouche. Mais la raison lui revient peu à peu et afin de démasquer les intrigues de sa famille, il contrefeint la folie, bien que guéri. Ce dualisme de la raison et de la folie entraîne le spectateur dans une aventure fantastique où éclate le génie de dramaturge de Pirandello, que l'on considère avec Lorca comme le plus grand auteur dramatique de notre siècle.

Jean Vilar, qui avait déjà joué ce rôle avec un immense succès au théâtre de l'Atelier, a créé "Henri IV" au T.N.P. au Festival d'Avignon, en juillet 1957, puis il a repris la pièce au Palais de Chaillot, à Paris.

La critique a été unanime à l'égard des représentations de "Henri IV". Robert Kemp ("Le Monde") écrivait: "Jamais mieux qu'au T.N.P., la grandeur farouche d'"Henri IV" n'avait été plus sensible. La mise en scène de Vilar... est ample et magnifique. Les costumes, beaux et ravissants. Vilar n'a jamais eu de meilleur rôle." Dans le "Figaro", Jean-Jacques Gauthier disait: "Jean Vilar incarne le personnage d'une façon merveilleuse. Il y montre une tristesse, une humanité bouleversantes . . . Bravo !"

Max Favalelli dans "Paris-Presse": "Jean Vilar est tout simplement magnifique. Sa voix mordante, son regard halluciné, sa démarche saccadée. Tout y est." Enfin George Lerminier dans le "Parisien libéré": "Une très mémorable représentation."

Outre Vilar dans le rôle-titre, on verra dans "Henri IV", Lucienne LeMarchant, que les cinéphiles connaissent bien, Simone Bouchateau, Jean-Pierre Darras, Jean Topart, J.-P. Moulinot et une demi-douzaine d'autres interpètes du T.N.P.

On voit ici les "Petits chanteurs à la croix de bois", de Paris, avant leur embarquement au Havre, à bort du "Liberté", en vue de leur prochaine tournée dans le Québec, les provinces maritimes et les Etats-Unis. Les "Petits chanteurs" donneront un grand concert public, à l'Auditorium du Plateau, le mardi 16 septembre. On reconnait, au centre de la photo, la figure familière de leur directeur, Mgr Fernand Maillet.

Gisèle en Europe

MONTE-CARLO — La vedette canadienne de la télévision américaine, Gisèle MacKenzie, s'est fait entendre pour la première fois à un auditoire européen. Gisèle vient en effet de chanter au Sporting d'été de Monte-Carlo.

Résultats en novembre au TNM

Les résultats du deuxième concours dramatique du Théâtre du Nouveau Monde ne seront connus qu'après le retour à Montréal de la troupe, soit pas avant le 15 novembre.

On sait que c'est seulement aux environs de cette date que le T.N.M. sera définitivement revenu à son port d'attache, le théâtre Orpheum, après six mois ou presque de tournées à New-York, en Europe, à Stratford, dans la province, puis enfin dans les provinces anglaises.

Au Festival de films d'Hitchcock

Samedi et dimanche, les 13 et 14 septembre, le Festival Hitchcock se poursuivra au Théâtre-Club par la reprise de "Lifeboat", une des oeuvres les plus ambitieuses du maître du "suspense", réalisée d'après un scénario original du célèbre écrivain John Steinbeck. Le film "Lifeboat" remplacera "Stage Fright", précédemment annoncé, que des circonstances hors contrôle empêchent de présenter.

L'action de "Lifeboat" se déroule entièrement dans un canot de sauvetage. Nous sommes en 1943, au plus fort de la guerre. Un paquebot vient d'être torpillé. Sur un canot de sauvetage, grimpent tour à tour une journaliste, un ingénieur, un industriel, un marin, un Noir, une infirmière et une Anglaise portant son enfant mort dans ses bras, puis un dernier naufragé: un Allemand. Pendant quelques jours, ces huit naufragés vivront des heures d'angoisse, de haine, d'incompréhension. Un humour cinglant et cruel marque une oeuvre qui est avant tout une fable dont la morale serait: ne jugez point.

"Lifeboat" dont les vedettes sont Tallulah Bankhead et William Bendix, sera présenté les 13 et 14 septembre au Théâtre-Club, 1858 rue St-Luc. Il y a deux représentations par soir, à 7 heures et 9 h. 30. On réserve à l'avance.

Dans le monde du spectacle

La nouvelle compagnie d'opéra de Dallas, au Texas, présentera au cours de sa deuxième saison trois opéras "La Traviata" et "Médée", de Cherubini, avec Maria Callas, et "L'Italienne à Alger", de Rossini. Première représentation: le 31 octobre.

-O-

"Médée", de Cherubini, sera aussi donnée cette année à l'Opéra de San Francisco, qui rouvre ses portes cette semaine. On y présentera aussi un opéra de Carl Orff, "Carmina Burana". On donnera aussi le "Don Carlo" de Verdi à San-Francisco.

-O-

Un opéra de Leos Janacek, le compositeur tchèque bien connu, sera créé à Stuttgart, en Allemagne, le 25 octobre.

-O-

Deux représentations, les premières en Amérique, de l'opéra d'Ildebranda Pizzetti, "Assassinio nella cattedrale" ("Meurte dans la catédrale"), d'après l'oeuvre de T.S. Eliot, seront données au Carnegie Hall de New-York, la semaine prochaine. Laszlo Halasz dirigera et au nombre des solistes on remarque la basse Nicola Rossi-Lemeni et notre compatriote, la basse montréalaise Joseph Rouleau.

-O-

Moura Lympany, pianiste anglaise qui a été soliste au récent Festival de Montréal, donnera un récital à Carnegie Hall, le 1er décembre.

Nouvelles figures à "Marie-Didace"

Comme nous l'avons annoncé récemment, c'est lundi le 15 septembre à 8 hres, que le téléroman de Claude-Henri Grignon, "Les Belles Histoires des pays d'en haut", reprendra l'affiche et inaugurera la saison des continuités dramatiques à CBFT. L'émission sera encore une fois réalisée par Fernand Quirion et l'on retrouvera au départ les mêmes personnages que la saison dernière.

A "Marie-Didace", de Germaine Guèvremont, qui succédera comme on le sait déjà au "Chenal du moine", il y aura plusieurs nouveaux personnages. Le programme débutera le jeudi 25 septembre, à 8 h. 30, et sera réalisé par Jo Martin. Le rôle de Marie-Didace, fille de Phonsine et Amable Beauchemin, sera interprété par une nouvelle venue Patricia Nolin.

Deux autres figures nouvelles, Mathurin Poulin et Rolande Dumont, joueront les personnages de Ti-Côme Provençal et Virginie Provençal. Suzanne Marcoux, Charlotte Boisjoli, Nini Durand, Dyne Mousseau, Marthe Mercure et Jean-Louis Millette interpréteront les nouveaux rôles nécessités par l'intrigue qui se déroulera dans la région de Sorel, mais à quinze ou vingt années de distance.

A "La Famille Plouffe", dont le retour s'effectuera le mercredi 1er octobre, à 8 h. 30, l'auteur, Roger Lemelin, mettra davantage l'accent sur la famille du Père Gédéon (Doris Lussier). La fille du Père Gédéon sera Clémence Desrochers. On sait déjà que Denise Pelletier disparait du programme et qu'Onésime Ménard sera par conséquent veuf... C'est Jean Dumas qui réalisera encore cette année les "Plouffe".

"Je vous ai tant aimé", qui débutera le mardi 21 octobre, sera réalisé par Claude Desorcy, tandis que la "Pension Velder", de Robert Choquette, nous reviendra le mercredi 22 octobre, à 9 h. 30.

Télévision

Le 11 septembre

CBFT MONTREAL — Canal 2
CBOFT OTTAWA — Canal 9

4.30—Musique
5.30—Plein air
6.00—Musique
CBOFT—Diner musical
6.55—Nouvelles sportives
7.00—Ce soir
7.15—Le Téléjournal
7.25—CBOFT—Bulletin
7.30—Cinéfeuilleton
"Un de la légion".
7.45—Comment dirais-je?
"La langue française et son bon usage". Documentation: Jean-Marie Laurence. Texte: Gilles Ste-Marie.
8.00—Silhouettes
Thème: l'Espagne.
8.30—Les Trois Mousquetaires
9.00—Rendez-vous avec Michelle
9.30—Sous les réflecteurs
10.00—Histoires d'amour
"Naïs". Un film de Marcel Pagnol.
10.30—La Clé des champs
11.00—Téléjournal
11.10—Nouvelles sportives
11.15—Télépolicier
"La Vierge du Rhin".

A l'affiche au St-Denis

Le film "Les enfants de la violence" s'installe dans le succès aux cinémas Saint-Denis et Bijou.

Toute la semaine les deux salles ont été prises d'assaut. Ce que voyant la direction des deux cinémas annonce que l'engagement du progamme complet c'est-à-dire "Les enfants de la violence" et "Des roses pour Bettina" est retenu pour trois jours supplémentaires. Donc aujourd'hui jusqu'à lundi inclus.

Exploitant avec mesure la corde sensible le film "Les enfants de la violence" offre aux spectateurs le drame de deux femmes victimes d'une soldatesque enivrée et commettant de ce fait toutes les infamies. Et le drame prend sa réelle dimension lorsque les femmes devenues mères doivent affronter leur famille et la populace.

Le second film "Des roses pour Bettina", très romantique de ton raconte un drame également: celui d'une ballerine atteinte de polio quelques jours avant de crée un ballet devant couronner sa carrière.

A noter donc que mardi un nouveau programme pendra l'affiche et sera présenté de concert avec la Parade de modes de Dupuis Frères, événement annuel qui fait du Saint-Denis le grand salon de la haute couture. En temps utile les titres des films seront annoncés tant pour le Saint-Denis que pour le Bijou.

Emissions de choix

CBFT - TELEVISION

7 h. 45 — *"Comment dirais-je?"* — Avec Jean-Marie Laurence et Marpolaine Hébert.

8 h. *"Silhouettes"* — Thème: l'Espagne, avec Marcelle Couture et Jean Paquin. Orchestre dirigé par Otto Werner-Mueller.

10 h. — *"Naïs"* — 4e épisode, avec Fernandel.

CBF — RADIO

9 h. — *"Concerts d'été"* — Direction: Sylvio Lacharité. Solistes: Andrée Thériault, soprano, et Pierre Bouete, ténor.

A VAL MORIN

En collaboration avec l'Office national du film, l'Auberge "La Strada", de Val Morin, présentera le 20 septembre prochain un programme sur l'origine et l'évolution du film documentaire. On projettera alors les films suivants de l'O.N.F.: "Cinématographe Lumière", "Night Mail", "Nanook of the North", "Capitale de l'or". Pour renseignements: Ste-Agathe 608-WI.

Programmes de radio

Jeudi, le 11 septembre

CBF

8.15—CBJ—Caméra-Club
11.30—Neil Cholem et son orchestre
12.30—Le Réveil rural
1.45—Une demi-heure avec . . .
Aujourd'hui: la chasse.
2.15—Arc-en-ciel
Avec Marcelle Barthe
Annette Lasalle Leduc: propos sur la musique.
3.00—Chacun son tour
3.57—Radio-Journal
4.00—Chefs-d'oeuvre de la musique
4.15—Aux quatre vents
4.45—Noir et blanc
7.00—CBJ présente
7.30—Orientation
Pour les jeunes et leurs parents, des renseignements, des interviews, des propos d'orientation scolaire et d'actualité.
Aujourd'hui: les carrières féminines.
8.00—Tour de chant
8.30—Entre la poire et le fromage
Avec Jean Sarrazin et Robert Gadouas; musique: Herbert Ruff.
Invitée: Pauline Julien.
9.00—Concerts d'été
Andrée Thériault, soprano, Pierre Boutet, ténor, et orch. dir. Sylvio Lacharité.
9.30—Poésie à quatre voix
Thème: les parfums.
10.00—Radio-Journal
Revue de l'actualité - Commentaire
10.30—Lecture de chevet
"Trois hommes en bateau" (Jérome K. Jerome). Lecteur: Jean-Louis Roux.
11.00—Adagio
11.25—Nouvelles sportives
11.30—Destination inconnue
11.57—Radio-Journal

BIENTOT A CBFT

"Hamlet", à Ciné-Club

Hamlet est l'une des pièces de Shakespeare les mieux connues et celle que les metteurs en scène et les artistes semblent préférer. Même les alternances de frénésie et d'apparente apathie de Hamlet, qui marquent le rythme de toute la tragédie, donnent à ce drame un pouvoir d'envoûtement impossible à définir, difficile à analyser, mais que le spectateur subit toujours.

Les téléspectateurs du réseau français de Radio-Canada auront la chance de voir le *Hamlet* de sir Laurence Olivier, à la prochaine émission de *Ciné-Club* mardi 16 septembre. Etant donné que ce film dure plus de deux heures et demie, il sera présenté exceptionnellement à 9 heures du soir, au lieu de 9 h. 30, comme à l'accoutumée.

Cette production a remporté un succès considérable en Europe et en Amérique grâce à l'admirable interprétation de Laurence Olivier et à la qualité plastique des images.

Pour *Hamlet*, sir Laurence a employé des méthodes tout à fait différentes de celles dont il s'était servi dans *Henry V*. Dans ce dernier film, on trouve à profusion des images d'Epinal aux brillantes couleurs, tandis que *Hamlet* a été tourné en noir et blanc dans des décors abstraits et dans des costumes d'une austérité victorienne, du moins pour ceux d'Ophélie.

Le premier long métrage de la semaine du samedi 13 au vendredi 19 septembre, mettra en vedette l'incomparable Fernandel dans l'*Aventure de Cabassou*. Ce film sera présenté à 11 h. 15 samedi soir. L'émission *Samedi 9 heures* sera remplacée par la télédiffusion d'un tournoi de quilles.

Les films de Fernandel ont toujours su amuser. *L'Aventure de Cabassou* ne fait pas exception. Le sujet se prête parfaitement bien à de nombreuses situations cocasses, puisque Fernandel y joue le rôle d'un fantôme. Cabassou, que l'on croit mort à la suite de circonstances plutôt comiques, revient "hanter" sa demeure. Avec un de ses amis, qui a découvert qu'il est bien vivant, il décide d'exploiter la superstition des gens du pays pour se créer un revenu. Lorsque la femme de Cabassou vient en pèlerinage à la grotte miraculeuse, avec un ami, Cabassou profite de la situation pour exercer certaines petites vengeances.

Dimanche 14 septembre, à 4 h. de l'après-midi, on présentera *les Aventures de Robinson Crusoé*, un magnifique long métrage du producteur espagnol Luis Brunel, tiré du roman de Daniel Defoe. A l'émission *le Cinéma du dimanche*, à 7 h. 30, on mettra à l'affiche *Yvonne sait tout*, un film d'Henry Lepage avec Jean Tissier et Pierre Larquey. Pour échapper à la police, un homme prend la place de sa soeur disparue. Comme elle était cartomancienne, il doit aussi exercer sa profession; ce qui ne manque pas de créer de nombreuses situations embarrassantes et fort amusantes.

Dans "Le Gorille vous salue bien"

PARIS. — Dans "Le Gorille vous salue bien", réalisé en Franscope par Bernard Borderie, d'après un roman d'Antoine Dominique, on reverra à l'écran Charles Vanel.

Ce dernier sera entouré, dans cette production policière, de Pierre Dux, Bella Darvi, Robert Manuel, de la Comédie française, Marie Sabouret, de la même maison, et Henri Crémieux.

Par contre, Daniel Gélin jouera le rôle d'un détective privé dans "Suivez-moi, jeune homme", une comédie de Guy Lefranc, où l'on verra aussi Dany Robin et Noël Roquevert.

Horaires de cinéma

BIJOU : Des roses pour Bettina : 12.15 - 3.35 - 6.35 - 9.55.
Les enfants de la violence: 1.45 5.05 - 8.25.

SAINT-DENIS : Les enfants de la violence : 12.15 - 3.35 - 6.35 - 9.55.
Des roses pour Bettina : 1.45 - 5.05 - 8.25.

PARIS : Les salauds vont en enfer: 10.50 - 1.04 - 3.18 - 5.32 - 9.44 - 7.30.

PIGALLE : Le salaire du péché : 12.15 - 5.06 - 9.57.
Pitié pour les vamps : 1.56 - 6.45.
L'amour descend du ciel : 3.40 - 8.31.

ALOUETTE: South Pacific Matinées: Mercredi, Samedi et Dimanche 2.30 p.m. Soirées: Lundi au Samedi: 8.30 p.m. Dimanche: 8.00 p.m.

LOEW'S: Indiscreet: 10.50, 1.05, 3.13 5.30, 7.40, 9.50.

PALACE: Kings go forth. 10.15, 12.30, 2.45, 5.05, 7.20, 9.35.

CAPITOL: Rock-a-bye-Baby. 10.15, 12.30, 2.50, 5.05, 7.25, 9.40.

CHAMPLAIN et CREMAZIE —
"Les Vainqueurs du ciel" — 2.07—5.34 9.41
"Le Septieme commendement — 12.26 4.07—7.54.

PRINCESS : Friend who walked the West : 10.00 - 12.05 - 3.20 - 6.35 9.45
Desert Hell : 10.30 - 1.45 - 5.00 - 8.15.

ORPHEUM : Wolf Dog : 10.10 - 12.30 - 2.55 - 5.15 - 7.40 - 10.05.
Flaming Frontier : 11.15 - 1.40 - 4.05 - 6.25 - 8.50.

CANADIEN et PLAZA : Les Nuits de Cabiria : 12 - 2.20 - 4.50 - 7.25 - 9.55.

DECCA
présente en exclusivité les extraits les plus en demande des plus grands opéras allemands sur
ETIQUETTE OR.
- Wagner : "DIE MEISTERSINGER"
- Weber : DER FREISCHUTZ
- Wagner : TRISTAN UND ISOLDE
- Wagner : TANNHAUSER
- Mozart : THE MAGIC FLUTE
- Wagner : THE FLYING DUTCHMAN
- Wagner : LOHENGRIN
- Enregistrements Deutsche Grammophon

Les opéras complets de ces oeuvres sont aussi disponibles sur
ETIQUETTE DECCA.

Bertrand Disc Hi-Fi
1482 St-Catherine (Guy) Montreal - 25 WE. 7-4256
NOUS OFFRONS UN SERVICE PERSONNEL DE COMPTOIR POSTAL

Le film tiré de la comédie à succès du Broadway, "No Time for Sergeants", prendra l'affiche demain, au cinéma Palace. On voit ici MARY SCOTT et ANDY GRIFFITH dans une scène de ce film. Griffith reprend à l'écran le rôle qu'il créa sur le Broadway.

COMÉDIE CANADIENNE
UN SIMPLE SOLDAT
de Marcel Dubé
Ce soir à 9h.
UN. 1-3339

TROISIEME SEMAINE
Cinéma de Paris
MARINA VLADY
HENRI VIDAL
et
SERGE REGGIANI
les Salauds L'ont en Enfer

ST-DENIS-BIJOU
Une jeune maman se dresse contre le monde entier pour qu'un petit enfant ait le droit de vivre!
PIERRE CRESSOY
ANNA-MARIA FERRERO
MARIO DEL MONACO
LEA PADOVANI
Les enfants de la violence
Aussi à l'affiche
ELISABETH MULLER
YVAN DESNY
Roses pour Bettina

Chez Pierre
depuis 20 ans
on mange de la cuisine simple mais de bon goût
Chez Pierre
la qualité est là
Chez Pierre
véritable cuisine bourgeoise
Chez Pierre
ouvert de midi à 11:30 tous les jours excepté le dimanche
Licence complète
1263, rue Labelle
PL. 1590

AU THEATRE-CLUB
1858, rue Saint-Luc
FESTIVAL DE FILMS HITCHCOCK
CE SOIR ET VENDREDI
(7 h. ou 9 h.30)
PARADINE CASE (V.F.)
Obtenez vos cartes à l'avance à
1858 rue St-Luc ou WE. 7-8973

DEUX dernières semaines!
CINERAMA
Technicolor - En français
COMPLETEMENT EN FRANCAIS
Commençant le 21 septembre à 2 hres p.m.
CINERAMA HOLIDAY
MAT.: mer. sam. dim. à 2 p.m.
SOIRS: lun. au sam. à 8.40 p.m.
DIMANCHE SOIREE à 7.30 p.m.
Réservations: AV. 8-5603
IMPERIAL
1430 Bleury Montréal
AV.8-7102

LOEW'S
CARY GRANT - INGRID BERGMAN
So great together you'll wish they'd never part again!
"INDISCREET"
5e SEM.
AIR CONDITIONED

PALACE
2e SEMAINE
FRANK SINATRA
TONY CURTIS
NATALIE WOOD
Kings Go Forth
LEORA DANA
AIR CONDITIONED

CAPITOL
AIR CONDITIONED
JERRY LEWIS
ROCK-A-BYE BABY
SONG • LAUGHS • TECHNICOLOR
2e semaine

PRINCESS
A L'AFFICHE
THE FIEND WHO WALKED THE WEST
2nd FEATURE
DESERT HELL
AIR CONDITIONED

CE SOIR
A
8h.30
Facilités de stationnement
Ste-Catherine - Bleury
UN. 1-2807
ALOUETTE
ROGERS & HAMMERSTEIN'S
SOUTH PACIFIC
TOUS LES SIEGES SONT RESERVES
Billets au contrôle ou par la poste
SOIREES
Lundi à vendredi à 8 h. 30 $2.00 $1.75
Samedi à 8 h. 30 $2.40 $2.00
Dimanche à 8 heures $2.40 $2.00
MATINEES
Mercredi et samedi, à 2 h. 30 $1.75 $1.50
Dimanche à 2 h. 30 ..... $2.00 $1.75

L'entrée de capitaux étrangers au Canada a diminué du tiers

POTINS FINANCIERS

Désormais, les acheteurs canadiens de sucre pourront se faire expédier leurs cargaisons sur des navires leur offrant les meilleurs taux. Cette décision de la British West Indies Sugar Association, rendue publique par le président du Conseil économique des provinces de l'Atlantique, M. Frank McKinnon, est d'une extrême importance pour les provinces de l'Atlantique. On sait que dans le passé, l'association des Indes occidentales exigeait que le sucre brut soit expédié sur les cargos d'une "conférence", afin de permettre à la firme Atlantic Sugar Refineries de continuer ses opérations dans la ville de St-Jean, Nouveau-Brunswick.

- O -

L'entrée de capitaux étrangers au Canada a diminué, au cours de la première moitié de l'année 1958, signifiant ainsi un relentissement dans l'augmentation de la dette internationale canadienne. De $955,000,000, qu'elle était l'an dernier, elle est descendue à $600,000,000.

- O -

Les raffineries canadiennes ont consommé moins de pétrole brut, en juillet et dans les sept mois de l'année de 1958 que dans les périodes correspondantes, l'an dernier. La consommation de juillet a atteint 21,978,449 barils, soit 1.8 pour cent de moins qu'en juillet 1957 alors que la consommation fut de 22,381,188. Durant les sept mois, elle a été de 135,276,144 contre 140,343,385, l'an dernier, pour une baisse de 3.6 pour cent.

- O -

"Des vues plus optimistes sur le marché semblent justifiées, déclare Walwyn, Stadgell Co. dans la revue Securities Review de septembre, alors que l'amélioration dans le monde des affaires devient plus visible à mesure que l'année progresse".

- O -

Les courtiers déclarent qu'ils ont, avec beaucoup de prudence, suggéré quelques marchés depuis le début de l'année, par exemple Consolidated Mining & Smelting, Canadian Breweries, Opemiska Copper Mines et plus tard, des marchés de papiers tels que Abitibi Power & Paper et St-Lawrence Paper. "Toutefois, disent-ils, même si nous devenons de plus en plus impressionnés par la probabilité d'un retour à de meilleures conditions d'affaires, nous sentons que le marché a monté trop rapidement et qu'il escompte des développements trop loin en avant". En conséquence, le marché expérimentera probablement une réaction durant les mois d'automne et les achats d'opportunité pourraient devenir les meilleurs placements d'ici la fin de l'année.

- O -

A la suite du ministre japonais des affaires étrangères, M. Aichiro Fujiyama, le Japon et le Canada sont tombés d'accord sur un accroissement du commerce entre les deux pays. Le pays du soleil levant serait intéressé, selon le ministre Churchill, à acheter du fer, du blé de l'avoine et de l'orge. Il aimerait également augmenter l'exportation japonaise au Canada.

Un porte-parole de la compagnie Maryland Shipbuilding and Drydock a nié la rumeur à l'effet qu'il y aurait eu arrêt de travail aux usines de la compagnie à la Havane.

- O -

La cinquième asemblée annuelle de l'Insurance Institute of Canada aura lieu à 5 heures, mercredi, le 17 septembre prochain, aux bureaux de la compagnie, 410, rue St-Nicolas, Montréal.

- O -

La compagnie Bald Mountain annonce que son puits no 2 de Cap Santé a maintenant dépassé 600 pieds. A Causapscal, le puits no 1 de l'Associated Developments atteint une profondeur actuelle de 4040 pieds. Un rapport souligne que la formation est maintenant devenue noire et tendre, ce qui laisse supposer l'approche d'un récif.

- O -

Aluminium Limited a avisé la Bourse de Montréal qu'au cours du mois d'août, 3,566 actions additionnelles ordinaires furent émises en vertu des plans d'achat d'actions et d'options sur des actions de la compagnie; ce qui porte le total en circulation à 30,227,990 actions ordinaires, au 31 août 1958.

- O -

British Columbia Power Corporation Limited a notifié la Bourse de Montréal à l'effet que 150 actions ordinaires additionnelles viennent d'être émises en faveur de certains hauts fonctionnaires de la compagnie à la suite de l'exercice d'options qui leur furent consenties, leur permettant d'acheter des actions ordinaires. Il y a donc 4,549,181 actions ordinaires en circulation.

- O -

Dominion Textile Company Limited a informé la Bourse de Montréal que 800 actions ordinaires ont été émises à un officier de la compagnie, en vertu du règlement XXXI. Il y a 2,576,774 actions en circulation.

- O -

Maple Leaf Milling Co. Limited a fait savoir à la Bourse Canadienne que 180 actions ordinaires additionnelles ont été émises en vertu du plan stimulateur d'option sur les actions de la compagnie en faveur de ses employés; ce qui porte donc le total des actions entre les mains du public à 528,054.

- O -

5,000,000 actions ordinaires, d'une valeur au pair de $1.00 chacune, de St. Lawrence River Mines Ltd., seront négociables sur la Bourse Canadienne dès l'ouverture de cette dernière, vendredi, le 12 septembre 1958. Le symbole au téléscripteur sera "S L W".

M. Marcel Clément, rédacteur financier du "Devoir" est actuellement en vacances.

COMMENTAIRES SUR L'ACTUALITÉ ÉCONOMIQUE

Les consommateurs achètent davantage

La Banque Canadienne de Commerce constate dans sa dernière LETTRE COMMERCIALE que le commerce de détail a été, depuis le début de l'année, l'un des plus solides étais de l'économie canadienne. On eut pu s'attendre à ce que, l'hiver et le printemps derniers, alors que le chômage était le plus élevé qu'on eut connu depuis la guerre, les ventes au détail accusent une diminution. Or, durant les cinq premiers mois de l'année, les chiffres du commerce de détail ont dépassé ceux des mois correspondants de l'année 1957, bien que les épargnes en banque aient augmenté en même temps.

LA LETTRE COMMERCIALE fait observer à ce propos que, durant cette même période, au contraire, les ventes au détail ont fléchi aux Etats-Unis, où les travaux publics ont alors constitué la principale force de soutien. L'augmentation de la population explique dans une certaine mesure que le commerce de détail se soit accru au Canada. Entre mars 1957 et mars 1958, la population du Canada a augmenté de 3.2 pour cent. Durant le premier semestre de l'année, l'accroissement par tête du commerce de détail au Canada a été de 4.2 pour cent par rapport à la même période en 1957.

Augmentation de 43 pour cent en juin dans les transactions immobilières

Les transactions immobilières effectuées au cours du mois de juin 1958 dans les quartiers de Montréal et les municipalités de la banlieue ont accusé une augmentation de 43 pour cent sur celles du mois correspondant en 1957, selon le rapport de la Chambre d'immeuble de Montréal publié récemment. Les 2,273 transactions dont on a fait rapport ont atteint une valeur globale de $52,739,565. Au mois de juin l'an dernier, les ventes s'étaient élevées à 1,635, et leur valeur, à $36,916,953.

Les quartiers de Montréal et la banlieue ont participé à cette activité immobilière dans les proportions suivantes: à Montréal même — ventes, 1,165 contre 849 en juin de l'an dernier; valeur, $29,165,399 contre $21,570,111 en juin de l'an dernier. Dans la banlieue — ventes, 1,108 contre 786; valeur, $23,574,166 contre $15,346,842.

Pour les six premiers mois de 1958, il s'est produit 4,452 transactions immobilières dans les quartiers de Montréal, contre 6,188 l'an dernier, et ces transactions ont atteint une valeur globale de $142,856,819, contre $137,167,998 pour les premiers six mois de 1957. Dans la banlieue, les résultats pour la première moitié de l'année 1958 indiquent qu'il s'est produit 5,269 transactions en comparaison de 5,405 l'an dernier, et qu'elles se sont élevées à $109,727,408, contre $129,986,211 de janvier à juin en 1957.

Commentant l'accroissement actuel de l'activité immobilière, Marcel R. Audette, président de la Chambre d'immeuble de Montréal, a déclaré que "la chose n'a rien d'étonnant si l'on songe que le Canada est l'une des nations qui se développe le plus rapidement et que 65 pour cent de notre actif national est dans l'immeuble". Il a ajouté que l'expansion du commerce de l'immeuble serait l'un des principaux sujets à l'étude, lors du prochain congrès national annuel de l'Association canadienne des Chambres d'immeuble, qui aura lieu à Montréal pour la seconde fois en moins de 10 ans. Ce congrès s'ouvre le 21 septembre en l'hôtel Reine Elizabeth.

Parmi les conférenciers invités à adresser la parole aux congressistes, on note l'ancienne mairesse d'Ottawa, Mlle Charlotte Whitton, et M. H. Walter Graves, président de l'Association américaine de l'immeuble, qui compte quelque 62,000 membres.

M. Marcel Audette a fait savoir que tous ceux qui s'intéressent à l'immeuble, de près ou de loin, sont cordialement invités à assister à ce congrès, qui doit se terminer le 24 septembre.

Bourse de Toronto

La plus grosse baisse depuis un mois

TORONTO — La Bourse de Toronto a subi sa baisse la plus importante depuis un mois, hier. Le virement, portant sur 3,604,000 actions, contre 4,097,000 mardi, fut le plus faible de la semaine.

Ce sont les industrielles qui ont le plus baissé, de près de 2 points. Les pétroles de l'ouest ont baissé d'un point, l'or et les métaux usuels de quelques fractions de point.

Le marché a été beaucoup moins actif que ces dernières semaines.

Voici les divers indices: industrielles à 478.08, une baisse de 1.96; aurifères à 83.79, une baisse de 35 cents; métaux usuels à 164.63, baisse de 43 cents; pétroles de l'ouest à 136.88, baisse de 98 cents.

Fruits et légumes au Marché Bonsecours

Prix payés par les marchands de légumes au marché Bonsecours jusqu'à 7.00 hrs. a.m. Ces prix sont fournis par le service de l'horticulture, division de l'inspection ministère provincial de l'agriculture, 424a, place Jacques-Cartier, Montréal.

POMMES : Mar. ferme, approvisionnements abondants, Lobo 1.75-2.50, Duchesse 75-1.00, Melba 1.50-1.75, Wealthy 2.00, pommettes 3.00, McIntosh 2.00-2.75 le minot.

BLUETS : Mar. plus ferme, approvisionnements modérés, 10.00 pour 24 pintes.

AIL : Mar. tranquille, 35-40c la doz de pqts.

AUBERGINES : Mar. stationnaire, approvisionnements modérés, 4.00 le minot.

BETTERAVES : Mar. inc. 40-50c la doz de pqts. 1.25 50 lbs.

BLE D'INDE : Mar. inc. No 1, 17½-20c, No 2, 10-15c la doz.

BROCOLI : Mar. inc. approvisionnements limités, 2.00 la doz.

CAROTTES : Mar. inc. approvisionnements abondants 35-40c la doz de pqts. 1.25/50 lbs.

CELERI : Mar. ferme, 90-1.00, moyen 75c, petit 50-60c, la doz. 2.00 le sageot.

CHICOREE & ESCAROLE : Mar. tranquille, approvisionnements limités, 1.00/18.

CHOUX : Mar. plus ferme, approvisionnements modérés, 1.25-1.50/18, 1.00 50 lbs, rouges 1.25 la doz.

CHOUX DE BRUXELLES : Mar. inc. approvisionnements abondants, 8.00/32 pintes.

CHOUX FLEURS : Mar. ferme, 1.50-1.75 la doz.

CONCOMBRES : Mar. inc. moyens 2.00-2.50, de table 1.25-1.50 le minot.

COURGES : Mar. inc. 2.50 la doz.

EPINARDS : Mar. ferme, approvisionnements modérés, 90 1.00 le minot.

FEVES : Mar. plus ferme, approvisionnements modérés, vertes 2.50, jaunes 2.25-2.50/20 lbs.

LAITUE : Mar. à la baisse, approvisionnements abondants Iceberg 1.00-1.25/18, en feuilles 1.00-1.25/24.

NAVETS : Mar. inc. 65-70c la doz. 90-1.00/50 lbs.

OIGNONS : Mar. inc. approvisionnements abondants, spring 35-40c la doz de pqts. 1.75-2.00 50 lbs.

PANAIS : Mar. à la baisse, approvisionnements plus abondants, 3.00 le minot.

PATATES : Mar. plus ferme, approvisionnements assez abondants, No 1, 1.20-1.25, No 2, 1.00-1.10, petites 55-60c, de terre noire 1.00/75 lbs.

PIMENT : Mar. inc. vert doux 1.50 la boite, 3.00-3.25 le minot, rouge fort 1.50, vert 1.00/6 pintes.

POIS VERTS : Mar. inc. 2.50 20 lbs.

POIREAUX : Mar. tranquille, 50-60c la doz.

RADIS : Mar. à la baisse, approvisionnements plus abondants 25-30c la doz de pqts.

SALSIFIS : Mar. inc. 1.25 la doz de pqts.

TOMATES : Mar. ferme, approvisionnements abondants, No 1, 1.00-1.25, non classées 60-75c roses No 1, 1.50-1.75, non classées 1.00-1.25 la boite, 75-80c le panier de 11 pintes.

Durant les 6 premiers mois de l'année

OTTAWA — L'afflut de capitaux au Canada a décliné durant les six premiers mois de 1958, ce qui s'est traduit par une ascension plus lente de la dette internationale du pays.

L'importation nette de capitaux étrangers est tombée à $600,000,000 au cours de ces six mois, alors qu'elle avait atteint le sommet de $955,000,000 durant la même période de l'an dernier, selon le Bureau Fédéral de la Statistique.

Il s'agit là des capitaux importés pour le financement du déficit subi dans le commerce international de produits et de services. Au cours des récentes années, les Canadiens ont fait des achats considérables sur les marchés étrangers, surtout de la machinerie et des matériaux de construction pour de nouvelles usines, dse raffineries, des puits de pétrole et des mines. Cependant, durant les six premiers mois de 1958, les achats ont ralenti au diapason du déclin de l'activité économique.

Par exemple, tandis que les exportations de marchandises augmentaient légèrement de $2,317,000,000 à $2,364,000,000, les importations déclinaient de $2,836,000,000 à $2,509,000,000. L'excédent des importations sur les exportations est donc tombé de $519,000,000 à $145,000,000 seulement.

eLs revenus provenant du tourisme étranger ont atteint $108,000,000 comparativement à $107,000,000 durant la même période de 1957, mais par contre les Canadiens ont dépensé à l'étranger $246,000,000, soit quatre millions de plus qu'en 1957.

A la fin de 1956, la dette internationale du Canada était de $9,500,000,000; elle atteignait probablement $11,000,000,000 vers la fin de 1957.

Denrées alimentaires

MONTREAL — Voici les prix des denrées tels que fournis à Montréal hier par le ministère fédéral de l'agriculture.

Oeufs : Prix du gros, caisses en bois, extra-gros 62 ; gros 62 ; moyens 51-52 ; poulettes 31 ; B 34-35 ; C 23. Caisses reçues : 72.

Beurre : Arrivages courants admissibles 63 1-2 ; non admissible 62-62 1-4 ; beurre de crèmerie, enveloppé, de première qualité 63 1-2 64 1-2 ; frais, prix du gros 63 1-2 .

Fromage : Livré à Montréal, blanc et coloré du Québec 33 1-2 ; prix du gros 34 1-2 ; arrivages courants, blanc de l'Ontario, F. A. B. centre de classification, 35 ; coloré 35 1-8 ; aucune cote pour le prix du gros d'Ontario.

Pommes de terre : Nouvelles du Québec les 75 livres, 1.20-1.35 ; Nouveau - Brunswick, les 75 livres, 1.40-1.50.

Medicine Hat produit maintenant du gaz naturel

MEDICINE HAT — Le premier gaz en provenance de Medicine Hat s'est introduit ce matin dans les foyers et industries de la Saskatchewan. Situé à environ 20 milles de cette ville, le puits d'où il est tiré est exploité conjointement par les compagies Britalta Petroleums et Crescent.

Deux représentants officiels des gouvernements de l'Alberta et de la Saskatchewan, assistés du président de la compagnie, M. Robert L. Reed, de New-York, accomplirent le geste symbolique d'inauguration en ouvrant la valve.

Découvert vers la fin du 19ème siècle, le champ est un des plus anciens du Canada. Quatre sections sont situées en Alberta et une cinquième, en Saskatchewan.

La cérémonie marquait la fin d'une série de négociations et de séances entre les autorités municipales et fédérales qui avaient abouti à une décision de la Commission de conservation de l'Alberta de permettre à la Saskatchewan de se servir du combustible. Le prix de 10 cents par millier de pieds cubes à la tête du puits peut faire l'objet de nouvelles négociations tous les trois ans.

Le gaz livré à environ 229,000 personnes à Régina, Moose Jaw, Swift Current, ainsi que dans les villages et sur les fermes s'étendant entre ces villes.

En vertu du contrat de 20 ans, la Saskatchewan Power Corporation recevra au moins 210 milliards de pieds cubes de gaz, soit moins de la moitié des réserves de Britalta. La SPC est obligée de prendre des compagnies Britalta et Crescent la moitié du volume global de gaz dont elle a besoin pour son réseau du sud de la Saskatchewan. La première année, on livrera trois milliards de pieds cubes, cet approvisionnement annuel devant s'accroitre jusqu'à concurrence de 17 milliards de pieds cubes.

Le rendement des 19 puits forés cet été porte à croire que les réserves de Britalta seraient bien supérieures à l'estimation initiale des géologues de la Commission de Conservation et de la compagnie. Le pipeline est relié à 22 des 31 puits gazéifères mis en valeur depuis 1951. On estime à 170 le nombre additionnel des puits peu profonds dont on aura besoin pour subvenir aux besoins de la Saskatchewan Power pendant la durée du contrat.

Mise en valeur d'une région du Saguenay

M. L. J. Severson, président de la Quebec Cartier Mining Company, a annoncé hier soir l'octroi d'un contrat à une société formée de C. A. Pitts of Canada Limited et de Foley Brothers of Canada Limited pour la construction d'un embranchement ferroviaire de 193 milles, longeant la route d'accès depuis Port Cartier jusqu'au Lac Jeanine.

M. Severson a de plus annoncé l'octroi d'un contrat de construction dans le cadre de l'aménagement d'une centrale hydro-électrique sur la rivière Hart-Jaune, tributaire de la Manicouagan. Les travaux ont été confiés à la Foundation Company of Canada.

Les travaux qui seront effectués au titre de ces deux contrats s'inscrivent dans le cadre d'un vaste programme destiné à la production de minerais de fer dans la région de Mount Wright, à quelque 180 milles au nord de Shelter Bay, comté du Saguenay.

Les montants de ces contrats n'ont pas été rendus publics.

Cours des changes

Le 10 septembre 1958

New-York, dollar	.98 9/32
Anbleterre, livre	2.75 7/16
France, franc	.002358
Belgique, franc	.0198
Suisse, franc	.2294
Hollande, florin	.2599
Norvège, couronne	.1378
Danemark	.1425
Suède	.1901
Allemagne, reichsmark	.2347
Tchécoslovaquie, c	.1366

Prix des Grains

WINNIPEG

	Ouv.	Haut	Bas	Fer.	F.A.
AVOINE					
Oct	74⅝	74¾	74⅛	74¾	74⅜
Dec	73⅛	73⅛	72⅞	73	73⅛
Mai	74	74	73¾	74	73⅞
ORGE					
Oct	96¼	96⅜	96⅛	96⅜	96¼
Dec	94	94⅛	94	94⅛	94
Mai	96⅜	95⅞	96⅜	96⅜	96⅛
LIN					
Oct	292	294½	292	293½	293
Dec	284½	286¾	284¼	285	285¾
Mai	287½	289¼	287½	287¾	288
SEIGLE					
Oct	107⅞	108½	107⅞	108¾	107½
Dec	109⅜	110¼	109⅜	110	109⅞
Mai	114	114¼	113¾	114	113¾

CHICAGO

	Ouv.	Haut	Bas	Fer.	F.A.
BLE					
Septembre		86½	185¾	185⅞	185⅝
Decembre		192¼	191½	191⅞	191⅞
Mars		196⅜	196	196⅛	196
Mai		196¼	195¾	195½	195⅝
Juillet		186¾	185⅛	185⅜	186⅜
MAIS (ancien)					
Septembre		122⅞	122⅛	122¾	122⅝
Decembre		115⅝	115⅛	115⅛	115⅝
Mars		119⅞	119½	119½	119⅞
Mars		119⅞	119½	119½	119⅞
MAIS (nouveau)					
Decembre		116⅜	116⅛	116¼	116⅛
Mars		120⅝	120¼	120½	120¼
Mai		122⅛	122⅛	122⅜	122⅛
Juillet		124¾	124	124½	123⅞
AVOINE					
Septembre		60½	60	60⅜	60⅛
Decembre		64⅜	63⅞	64⅛	64⅛
Mars		67	66⅞	66⅞	67
Mai		67⅜	66¾	67⅜	67
SEIGLE					
Septembre		128½	127⅝	127⅞	127¾
Decembre		128¾	127⅞	128½	128¼
Mars		129½	129	129	129⅛
Mai		129	128⅛	128⅝	128¼
Juillet		124	123	123	123⅞
FEVE SOYA					
Septembre		219⅞	218¾	219	219¼
Novembre		220⅛	219⅛	219⅜	219⅜
Janvier		223⅞	223¼	223⅜	223⅛
Mars		227	226⅜	226⅝	226⅛
Mai		228⅜	227⅞	228¼	228

Moyennes des obligations à N.-Y.

	20cf	10in	10ut	10frn	10l-y
Mercredi	81.7	94.9	87.7	88.4	94.1
Mardi	81.8	94.9	87.6	84.4	93.7
Sem. pass	82.6	94.9	88.4	84.3	91.4
Mois pass	83.9	96.6	90.1	83.7	96.0
Ann pas	80.2	90.0	84.4	79.6	90.2
1958 haut	85.2	97.9	93.2	84.4	98.6
1958 bas	81.7	93.4	87.6	79.3	93.6
1957 haut	87.3	93.4	90.9	82.8	96.4
1957 bas	77.7	89.4	81.7	78.0	89.9

Obligations internationales

		Offre	Dem
Australie	3½-66	96	96½
Brezil 3¾ Series	1-5	99	—
Do series	6-30	95	98
Bolivie Rep	7	20¼	20¾
Chili	3-93	39½	40
Colombie	3-70	95	96
Danemark	4½-62	100¼	—
Allemagne	5½-65	144	—
Italie	3-77	70½	71
Medellin	3-78	47	50
Milan	6½-52	115	—
Norvège	4¼-65	100	100¼
Perou	3-97	48	49
Rome	6½-52	115	—

Moyennes à N.-Y.

	30in	15cf	15ut	65stk
Mercredi	279.3	112.1	83.3	188.0
Mardi	280.6	112.1	83.3	188.6
Sem. pas	275.9	112.0	81.9	185.9
Mois pass	274.8	109.7	82.1	185.0
Ann pass	253.3	10.6	71.6	170.4
1958 haut	280.6	112.7	83.3	188.6
1958 bas	234.7	80.9	72.9	156.6
1957 haut	280.6	134.7	77.5	188.8
1957 bas	226.0	78.5	66.3	160.9

BOURSE DE NEW-YORK

Cours fournis Par LA PRESSE ASSOCIEE

Valeurs	Ventes	Haut	Bas	Fer.	Cgm Net
ACF Ind	1300	40½	40	40⅜	— ⅛
Allegany	12000	8	7¾	7⅞	
Allis Ch	12600	27⅜	26⅞	26⅞	— ⅜
Amerada	800	110⅜	109½	110	—1
Am Cun	6300	47⅝	47¼	47½	— ⅛
Am Cyan	26700	52	50⅞	51¼	+ ⅝
Am Smelt	3500	43⅝	42	43	— ¼
Am Std	5800	13⅛	13	13	
Am Tel	10500	188½	186½	186¾	—1¼
Am Tob	2300	87⅜	87	87⅛	— ⅛
Armco Stl	3800	59	58½	58⅝	
Armstg Ck	2600	31½	31	31	— ½
Atch T Sf	11200	24⅜	24⅛	24⅛	
Babcock	5300	31	30⅝	30⅝	
Balt Ohio	1600	38⅝	38¼	38½	— ⅛
Beth Steel	19800	46¾	46½	46⅞	
Boeing Air	6900	45⅜	44⅝	44¾	
Borden Co	200	73⅞	73½	73⅞	+ ⅛
Borg War	3500	33⅝	33⅜	33⅜	— ⅛
Budd Mfg	3700	17	16⅞	17	
Burl Mills	3000	12⅜	12¼	12¼	
Burrougs	3100	36⅛	35⅝	36⅛	+ ⅛
Calumet	1000	14⅝	14¼	14½	— ⅛
Can Dry	3600	18⅜	18¼	18¼	
CPR	2400	28⅛	27⅞	28⅛	— ⅛
Case J I	6600	21½	21¼	21¼	— ⅛
Cater Trac	2400	79½	78¼	78¼	+ ¼
Celanese	3200	18½	18⅛	18⅛	— ⅛
Ches Ohio	1300	61¼	60¾	60¾	+ ⅛
Chrysler	11000	54⅞	54½	54⅝	+ ⅛
Cities Svc	2000	59⅝	59½	59⅞	+ ⅜
Col Brd A	1900	34¾	34½	34½	— ⅜
Coml Solv	2600	13⅛	13	13	— ⅛
Cons Ed	6500	54⅜	54	54	— ⅛
Contain	2200	24⅛	23⅞	24	
Cont Can	1800	49½	48¾	49¼	
Con Oil	400	58⅝	58	58	— ⅝
Crane Co	3400	31½	31⅛	31¼	+ ⅛
Crown Zell	3800	56¼	55¾	55¾	— ¼
Curtiss Wr	5200	29½	29	29	— ⅜
Deere	9100	43½	42¾	43⅛	+ ¼
Del Hud	1500	24	23½	23½	— ½
Dist Seag	900	31⅛	30⅝	30⅝	— ½
Dome	1800	15¾	15⅝	15⅝	— ⅛
Douglas	2000	58¾	58¼	58¼	— ¾
Dow C xd	7500	66⅝	64½	64½	—1⅜
Du Pont	3600	200	199	199½	+ ½
East Kod	4800	130	125½	125¾	—4⅛
Eaton Mfg	1100	52⅞	51½	52⅞	+1⅜
El Auto L	1100	36½	36¼	36¼	— ¼
El Paso NG	8000	32	31¾	31⅞	+ ⅛
Fireston	600	107	105	105	—2½
Ford	8500	43¼	42⅞	43	+ ⅜
Gen Dyn	12800	62¼	61⅛	61⅝	— ⅛
Gen Elec	11100	65½	64⅞	65	
Gen Foods	1300	69½	69⅛	69½	— ½
Gen Mills	1700	80⅞	80⅜	80½	— ½
Gen Mot	23200	45	44⅝	44¾	— ⅛
Glidden	1300	36⅝	36¼	36¼	+ ⅛
Goodrich	7900	69¼	69¼	69⅝	+ ⅝
Goodyr	2500	94	93¼	93⅞	— ⅛
Gr Paige	3300	1¾	1⅝	1⅝	
Grand Un	2700	51½	50⅞	51⅜	+ ½
Gt Nor Ry	3500	41¾	41⅛	41⅛	— ⅝
Gulf Oil	12600	111	110⅜	110⅜	— ¾
Homestk	800	40⅜	40¼	40¼	— ⅜
Hud Bay	100	51¾	51¾	51¾	— ½
Interlake xd	1200	21¾	21½	21½	— ⅛
Int Bus	3900	387	383½	387	+4
Int Harv xd	3800	37¾	37⅜	37⅜	— ⅛
Int Nick	3900	83⅜	82⅞	83	— ⅛
Int Pap	3600	109¼	107¾	107¾	—1½
Int Tel	5500	43⅞	43⅛	43⅛	— ⅜
Johns Man	3200	45¼	44⅝	44¾	— ¼
Kennecot	2400	92¾	92	92⅛	+ ⅛
Kresge	1100	29⅜	29⅛	29⅛	
Loews Inc	16600	21	20⅝	20½	+ ¼
Marshall	1100	39⅛	39¼	39¼	— ¼
Martin Co	2600	32⅞	32½	32⅞	+ ⅛
Merck	6000	66½	65¼	66½	+ ⅜
Minn MM	1800	97¾	94½	95	—1¾
Monsan Ch	7900	34¾	34⅜	34⅜	— ¼
Montgmr	7700	38⅛	38	38	— ⅜
Nat Av	800	27½	27⅛	27¼	
Nat Cash	3200	72⅞	71	71	—1⅞
Nat Dist	7800	25⅛	24¾	25	+ ¼
Nat Gyp xd	4800	56½	55⅛	55⅛	— ½
NY Cent	5600	18⅜	18⅜	18⅜	
NY NH	900	8¼	8⅛	8⅛	
Nor Pac	11300	47	46¾	46⅝	+ ⅜
Ohio Oil	4200	41⅛	40½	40⅞	— ⅜
Outb Mar	9900	28⅜	27¾	28¼	+ ⅜
Parke Da	2200	96	94¾	94¾	— ⅛
Penn RR	7600	14⅛	14	14	— ⅛
Phelps D	3000	54⅜	54⅛	54⅜	— ⅛
Philip Mor	7100	55⅜	55¼	55⅜	
Pitt Plate	2600	76⅞	76¼	76¼	—1
Proc Gam	1300	65½	65⅛	65⅛	
Pullman	700	57⅛	56½	57⅛	+ ½
Radio Corp	8500	38	37⅛	37⅛	—1
Repub Stl	9300	59⅛	58⅜	58½	— ⅛
Rey Tob B	2100	81⅞	81⅛	81⅞	— ⅜
Royal Dut	14300	44	43⅜	43⅜	— ⅛
Sears Roe	12300	32⅜	31⅞	32¼	+ ⅜
Sinclair	2600	59½	59⅜	59½	— ⅛
Socony	9500	47¼	47	47	— ⅛
Sperry R	9900	19¾	19⅜	19⅜	— ⅜
Std Brands	200	61⅜	61	61	— ⅜
Std Oil Cal	6100	52⅛	51⅜	51⅜	
Std Oil Ind	4500	48⅛	47⅞	48⅛	+ ⅜
Std Oil NJ	16600	56	55⅜	55⅞	+ ⅛
Studs P	102900	7¾	7	7½	— ⅜
Texas Co	6200	71⅛	70½	70½	— ½
T Sulpher	6300	22⅛	21⅜	21⅜	— ⅛
Tide Water	3700	25⅛	24⅜	24¾	— ¼
Timken	1200	42¾	42½	42¾	— ⅛
Twent C	4100	33⅛	32¾	32¾	— ½
Un Carb	2100	110	109¼	109⅝	+ ⅛
Utd Air	3900	29⅞	29⅜	29⅜	— ⅛
Utd Corp	5000	8⅛	8⅛	8⅛	— ⅛
US Gyp	1200	87¾	87	87	—1
US Rubber	3000	42	41⅜	41⅜	— ⅛
US Steel	15300	76½	75⅜	75½	— ½
Vanadium	700	36	35⅛	35⅛	— ⅛
Walkers	400	32¼	31¾	31¾	— ¼
W Union	22300	26¼	25½	26¼	+ ⅝
Westhse	5100	63⅜	62¾	62¾	— ⅜
Woolwth	4300	49	48½	48½	— ⅛

Activités de la Société Centrale d'Hypothèque

OTTAWA. — L'honorable Howard C. Green, ministre responsable de l'activité de la Société centrale d'hypothèques et de logement, organisme fédéral du logement, a annoncé qu'un prêt du gouvernement fédéral au chiffre de $1,958,614 avait été approuvé pour la construction d'un projet de 220 logements pour les familles à revenu modique, à Edmonton, Alberta.

Le prêt qui est accordé aux termes de l'article de la Loi nationale de 1954 sur l'habitation visant les compagnies à dividendes limités, sera consenti à Wellington Housing Developments Limited, une compagnie commanditée par Albert G. Wheeler, Hans Hartwig, Sam Belzberg et Arthur Bell. Le prêt est remboursable sur une période de 40 ans.

OTTAWA. — L'honorable Green a aussi annoncé qu'un prêt du gouvernement fédéral au chiffre de $918,342 avait été approuvé pour la construction d'un projet de 100 logements pour les familles à revenu modique, à Sept-Iles, Québec.

Le prêt qui est accordé aux termes de l'article de la Loi nationale de 1954 sur l'habitation visant les compagnies à dividendes limités, sera consenti à Sept-Iles Gardens Limitée, une compagnie commanditée par Paul Larivière, Roger Marcoux et Maurice Maheur. Le prêt est remboursable sur une période de 40 ans.

Le projet, qui sera situé sur le côté sud-ouest de l'avenue Laure, comprendra 74 maisons de rangée à trois chambres et 26 à quatre chambres. Les loyers mensuels et les revenus annuels maximums des familles locataires lors de l'occupation initiale, s'élèveront à $67.50 et $3,120 respectivement, pour les logements à trois chambres et $75.00 et $3,480 pour les logements à quatre chambres.

L'article 16 de la Loi nationale sur l'habitation prévoit des prêts consentis par la Société centrale d'hypothèques et de logement, aux compagnies à dividendes limités qui entreprennent la construction de projets de logements à bas loyer. Le prêt peut s'élever jusqu'à 90 p. 100 de la valeur d'emprunt du projet et les dividendes de la compagnie sont limités à 5 p. 100 l'an, ou moins, du capital-action payé.

Cours des grains

CHICAGO — A la Boursé des grains de Chicago, hier, le marché était légèrement à la hausse à la suite de l'annonce, faite par le ministère de l'Agriculture, d'une augmentation de stocks du gouvernement pour 1958.

Le gouvernement a déjà retenu pour cette année, en prévision de l'application du programme de soutien des prix, environ 237,000,000 de boisseaux. L'an dernier, le gouvernement avait retenu pour toute l'année 256,000,000 de boisseaux.

WINNIPEG. — Le marché était plutôt calme et l'allure irrégulière à la Bourse de Grain de Winnipeg hier.

Le Royaume-Uni et la Suède ont acheté de petites quantités d'orge, de lin et de seigle. Le Japon a acheté environ 1,000,000 de boisseaux de blé.

Bourse de Montréal

Un marché moyen

Le marché était moyennement actif et les prix variables hier à la Bourse de Montréal et à la Bourse Canadienne. On a cependant enregistré quelques nouveaux records de hausse.

La Stelco a tenu la vedette dans les aciéries avec une avance d'un quart de point à 65¾ et l'Ontario Stell avec une avance d'un demi-point.

Les métaux usuels ont enregistré des baisses irrégulières, à l'exception d'International Nickel.

Dans les papeteries, les prix étaient variables mais on a enregistré de nouveaux records de hausse pour Great Lakes et St. Lawrence Corporation.

Newfounland a tenu la vedette dans les services publics avec une avance de 2½ points.

Les pétroles et pipe-lines ont donné un marché actif, mais plutôt en baisse sur les jours précédents

Le virement industriel a été de 77,100 actions, celui des mines et des pétroles de 360,100. Sur 266 valeurs négociées, 62 ont enregistré un gain, 103 ont enregistré une baisse et 101 sont demeurées inchangées. Trois ont eu leur plus faible cote de l'année, et 18, leur meilleure cote.

Voici quelles étaient les moyennes à la fermeture : banques à 51.44, baisse de .22; services publics à 148.5, hausse de .8; industrielles à 282.3, hausse de .5; papeteries à 422.1, hausse de 1.2; aurifères à 74.27, baisse de .54.

Bourse de New-York

Un marché tranquille

NEW-YORK — Le marché était moins actif hier à la Bourse de New-York et les prix étaient plus en baisse irrréguliere.

Le virement a porté sur 2,820,000 actions contre 3,450,000 mardi.

La moyenne que la Presse associée établit pour 60 valeurs a baissé de 60 cents et atteint $188. Les industrielles ont perdu $1.30 et les chemins de fer et services publics sont demeurés inchangés.

Sur 1,219 valeurs négociées, 599 ont baissé et 360 ont augmenté. On a enregistré 80 meilleures cotes de l'année et 19 plus faibles.

A la Bourse Américaine, les prix ont également baissé d'une façon irrégulière.

PRIX DU FER-BLANC A L'USINE

The Steel Company of Canada, Limited, Hamilton, Ontario, annonce que les prix courants du fer-blanc à l'usine demeureront en vigueur pendant la période du 1er octobre, 1958, au 31 décembre, 1958.

Les prix actuels sont f. à b. à l'usine, prix de base à l'usine, poids de base 100 lbs, par boite de base.

Cokes ordinaires	$10.60
No 25 Electrolytique	9.10
Tôle noire à fer-blanc	8.30

ERRATUM

"Le Devoir" de mardi, le 9 septembre, annonçait dans sa page financière, le lancement, par la maison du Crédit Interprovincial, d'une nouvelle émission de $4,000,000 affectant les immeubles de Blue Bonnets Raceway.

Cette nouvelle a été publiée par erreur. Le Crédit Interprovincial a bien lancé une émission de $4,000,000 affectant Blue Bonnets mais c'était en mai dernier. Ce fut la seule. Il n'y eut pas d'autre émission.

Procurez-vous un prospectus auprès de votre courtier.

CALVIN BULLOCK
Ltd.

Par suite du décès de

Monsieur Adjutor Savard

directeur de Savard & Hart Inc

nos bureaux seront fermés demain

vendredi 12 septembre, jusqu'à 1 h. p.m.

SAVARD & HART INC.

230, rue Notre-Dame ouest — Montréal

POUR UN PLACEMENT DE TOUT REPOS

Nous vous recommandons les valeurs suivantes . . .

(payable sans frais, Montréal et Québec)

COMMISSIONS SCOLAIRES CATHOLIQUES DE L'ONTARIO:

Montant	Valeurs	Intérêts	Echéances	Rendement	Octroi Provincial Budgétaire
$ 99,500.	COM. SCOL. CATH. Nos. 1 Armstrong, Beauchamp, Hilliard & 2 Henwood. (District de Témiskaming)	6 %	1965-1977	6.00%	90%
54,500.	COM. SCOL. CATH. de Barry's Bay. (Comté de Renfrew)	6 %	1961-1978	6.00%	75%
45,500.	COM. SCOL. CATH. Ville de Cornwall. (Comté de Stormont)	6 %	1975-1978	6.00%	61%
47,000.	COM. SCOL. CATH. No. 1 Canton de Cache Bay (District de Nipissing)	6 %	1961-1978	6.00%	78%
38,500.	COM. SCOL. CATH. Ville de Deep River (Comté de Renfrew)	5½%	1967-1976	5.50% (1)	79%
124,000.	COM. SCOL. Ville d'Espanola (District de Sudbury)	6 %	1961-1978	6.00%	89%
40,000.	COM. SCOL. CATH. 3 & 7 Glackmeyer. (District de Cochrane)	6 %	1959-1978	6.00%	87%
19,000.	COM. SCOL. CATH. No. 1 Gloucester. (Comté de Carleton)	6 %	1959-1978	6.00%	57%
65,000.	COM. SCOL. CATH. Nos. 2 Haggart, & 3 Shackleton (District de Cochrane)	6 %	1959-1978	6.00%	90%
61,000.	COM. SCOL. CATH. 3-5 Canton de Korah (Sault Ste. Marie)	5¾%	1965-1978	5.75%	89%
59,500.	COM. SCOL. CATH. Ville de Massey. (District de Sudbury)	6 %	1961-1978	6.00%	87%
3,500.	COM. SCOL. CATH. No. 12 Nepean. (Banlieue d'Ottawa)	5¾%	1976-1978	5.75%	65%
110,500.	COM. SCOL. No. 1 Canton de Neelon (District de Sudbury)	6 %	1961-1978	6.00%	75%
41,500.	COM. SCOL. CATH. No. 1 O'Brien (Ville de Kapuskasing)	5¾%	1967-1978	5.75%	80%
52,000.	COM. SCOL. 2-3-4-7-9 Sandwich West. (près de Windsor)	5¾%	1965-1978	5.75%	50%
52,000.	COM. SCOL. CATH. St. Clair Beach. (Comté d'Essex)	6 %	1961-1978	6.00%	90%
30,000.	COM. SCOL. CATH. No. 1 Spragge. (District d'Algoma)	6 %	1961-1963	6.00%	90%
280,000.	COM. SCOL. CATH. Ville de Sarnia. (Comté de Lambton)	5¾%	1959-1978	5.75%	60%
66,000.	COM. SCOL. CATH. Ville de Timmins (District de Cochrane)	6 %	1959-1978	6.00%	56%

(1) Cette émission est entièrement payée par l'octroi provincial et fédéral

MUNICIPALITE D'ONTARIO:

Montant	Valeurs	Intérêts	Echéances	Rendement
12,000.	Corp. Canton d'Hanmer, (District de Sudbury, Ontario)	6 %	1962-1968	6.00%

COMMISSIONS SCOLAIRES CATHOLIQUES DE QUEBEC:

Montant	Valeurs	Intérêts	Echéances	Rendement	Pourcentage d'octroi provincial sur l'émission (x)
27,500.	COM. SCOL. Ile du Calumet (Comté de Pontiac)	5 %	1965-1978	5.00%	84%
137,000.	COM. SCOL. de Gatineau. (Comté de Papineau)	4½%	1969-1977	5.00%	34%
39,000.	COM. SCOL. de Papineauville (Comté de Papineau)	4½% / 5 %	1962-1968 / 1969-1978	4.75% / 5.00%	40%
49,500.	COM. SCOL. Ste-Cécile de Masham. (Comté de Gatineau)	4½% / 5 %	1963-1968 / 1969-1978	4.75% / 5.00%	44%

(x) Ce pourcentage d'octroi provincial est accordé sur le coût de la construction, payable durant les premières années de l'émission.

Pour notre propre compte, nous offrons les valeurs ci-haut mentionnées en coupures de $500, et $1,000, sujettes à vente préalable et confirmation. Toutes commandes à nos frais.

J. F. SIMARD CIE LTÉE

Courtiers en Valeurs

18, rue Rideau, Ottawa, Ont. Tél.: CE 6-5800 - CE 3-1311

BOURSE DE TORONTO

COURS FOURNIS PAR LA PRESSE CANADIENNE

Cotations en cents sans le signe $
z—Odd lot, xd—Ex-dividend, xr—Ex-rights, xw—Ex-warrants.)

Valeurs	Ventes	Haut	Bas	Fer.	Cgm Net
Abitibi	2730	$34¼	33	34	+ ¼
Abit pr	z75	$24¼	24¼	24¼	
Acad Atl	z60	$9½	9	9	
Acad Atl A	z65	$20¼	20¼	20¼	
Alta Dist	950	190	180	180	
Alta Dist vt	100	160	160	160	
Alta Gas	4800	$20	19½	19½	— ½
Algoma	455	$32⅞	32½	32¾	— ⅛
Alg Cen vt	100	$20½	20½	20½	
Alumini	4012	$28⅛	27⅝	27¾	— ½
Alum 1 pr	z35	$23	23	23	
Alum 2 pr	325	$47½	46¾	46¾	— ¼
Analog	200	395	395	395	—5
Argus	1005	$24¾	24¼	24¼	— ½
Argus 240 pr	z10	$56	56	56	
Argus 250 pr	40	$46	46	46	
Ashdown B	z100	$12½	12½	12½	
Ash Temple	263	325	325	325	—10
A Art	400	$10⅝	10⅝	10⅝	+ ⅛
A Art debs	240	$114½	114	114	+1
Atlan Acc	350	$6⅝	6¼	6¼	+ ¼
Atlas Steel	2120	$23¾	23¼	23¼	— ¼
Auto Elec	z25	$16¼	16¼	16¼	
Auto Fab B	200	250	225	250	+25
Bank Mont	935	$48	47½	47¾	— ¼
Bank NS	200	$62½	62½	62½	
Bath Pow A	25	$43¾	43¾	43¾	+ ¾
Bath Pow B	z60	$23⅝	23⅝	23⅝	
B Lumber	z15	$21⅝	21⅝	21⅝	
Bell Phone	2215	$42¾	42⅝	42⅝	+ ⅛
Biltmore pr	100	$13¾	13¾	13¾	— ¼
Bowater	z25	$5¼	5¼	5¼	
Bowater pr	30	$45½	45½	45½	
Br Cord B	z75	$13	13	13	
Brazil	320	$6⅞	6¾	6¾	— ⅛
Brazil pr	z5	$91	91	91	
BA Oil	1610	$43⅜	42¾	42¾	+ ½
BCE 4 pr	z5	$77	77	77	
BCE 4¼ pr	30	$42	42	42	— ½
BCE 4¾ pr	45	$94	94	94	+1
BCE 5pr	z30	$50	50	50	
BCE 5½pr	155	$52⅜	52⅜	52⅜	+4⅜
BC Forest	500	$12⅜	12⅜	12⅜	— ⅛
BC Pack A	100	$15½	15½	15½	— ½
BC Pack B	200	$14¾	14¾	14¾	— ¼
B CPow	686	$42⅜	42⅜	42⅜	— ⅛
BC Phone	515	$41¼	41	41	+ ¼
Brown	z50	$11½	11½	11½	
Build Prod	275	$40½	40½	40½	—1
Burlington xd	300	$13⅛	13⅛	13⅛	— ⅛
Burns	843	$14	13½	14	+ ¼
Burrard A	400	$7½	7½	7½	+ ¼
Cal Pow	115	$77	76⅞	77	+ ½
C Bread B	z10	$55	55	55	
Can Cem	225	$34	33¾	34	+ ¾
Can Cem pr	z5	$28⅞	28⅞	28⅞	
Cl Fndry	55	$32¼	32¼	32¼	+ ¾
Cl F 4¼	z10	$97	97	97	
Can Malt	z5	$62½	62½	62½	
Can Malt pr	z5	$25	25	25	
C Pack A	50	$48⅛	48⅛	48⅛	— ⅜
C Pack B	75	$46¼	46¼	46¼	
Can Perm	45	$103	102¼	102¼	+1¼
C Safe 4 pr	30	$94	94	94	—1
CSL	z20	$39	38¾	38¾	
CSL pr	1000	$12⅞	12⅞	12⅞	+ ⅛
Can Wire B	z50	$14¼	14	14	
Cdn Baks	200	$7¾	7⅜	7⅜	— ¼
C Bk Com	500	$50½	49¾	50	—1
Cdn Brew	2389	$34¼	33¾	34	+ ⅛
C Brew pr	368	$34⅜	33⅞	34⅜	+ ¾
CBr Alum	260	$12	12	12	
CBAL A wts	660	475	475	475	+15
Cdn Can A	200	$14¼	14¼	14¼	+ ¼
Cdn Celan	2340	$16½	16	16½	+ ½
C Chem	925	$6½	6⅜	6½	+ ⅜
C Collieries	700	$5⅝	5¼	5⅝	+ ⅛
C Colli pr	1025	72	72	72	
C Curt W	645	150	145	150	+5
C Dredge	1115	$23½	23½	23½	
C Eagle	300	$8	8	8	
CG Sec A	z75	$20	20	20	
C Hydro Car	369	$8½	8½	8½	
CIL	z88	$17¼	16½	17⅛	
Cdn Oil	974	$28¼	27⅞	28	— ½
C Oil wts 55	2805	155	125	135	—15
CPR	1894	$27½	27⅜	27½	+ ¼
Cdn Pet pr	320	$14¼	14⅛	14⅛	— ¼
Cdn Salt	z75	$22	22	22	
Cdn Tire	55	$120	119¾	120	+1
C Vickers	112	$28	28	28	
CW NGas pr	z50	$15	15	15	
CWN Gas 5½	175	$20½	20½	20½	—1
Circ Bar A	z25	350	350	350	
Cockshutt	288	$13⅛	13	13	— ¼
Collwood pr	200	$17	17	17	+2
Conf Life	60	$167	166	166	—1
Con Baks	z35	$7¾	7¾	7¾	
Con Gas	1675	$32⅞	32½	32½	
Con Gas A	z5	$106¾	106¾	106¾	
Copp Clark	220	$5¾	5¾	5¾	+ ¼
Corby vt	649	$18¼	18	18¼	
Crown Trust	100	$23½	23½	23½	+ ½
Crown Zell	z20	$55	55	55	
Dalex pr	z10	$85	85	85	
Dist Seag	1140	$30⅛	30	30	— ⅛
D Bridge	z85	$22¾	22¼	22¾	
D Fndry	760	$34½	33⅞	33⅞	— ⅜
D Magnes	300	$10	9½	9½	— ½
D Steel ord	z100	$22½	22½	22½	
Dom Stores	773	$67	66	67	+ ½
Dom Tar	2074	$14	13⅞	14	
Dom Tar pr	z75	$21¾	21¾	21¾	
Dom Text	2900	$9¾	9⅜	9¾	+ ⅜
Equit Life	z15	$53	53	53	
Fam Play	410	$20½	20¼	20½	— ¼
Fany F	425	$18⅝	18¼	18¼	
Fed Grain	35	$39⅞	39⅞	39⅞	+ ⅜
Fleet Mfg	400	59	59	59	—1
Ford US	62	$42¾	42⅜	42⅜	+ ⅜
Ford A	145	$96½	96	96	—1
Frndtn New	600	$13¼	13	13⅛	— ⅛
Fraser	755	$30	30	30	
Fr Pete pr	425	815	800	800	—10
Fruehauf	z100	$6¼	6	6	
Gatineau	259	$37	36½	37	+ ¾
Gat 5 pc pr	z5	$104	104	104	
Gat 5½ pr	10	$109¾	109¾	109¾	—1¼
Gen Bake	400	$7	6⅞	7	
G Dev	500	$18½	18½	18½	
Gen Dynam	160	$61¼	61¼	61¼	
GMC	632	$44	43¾	43⅞	— ⅛
GS Wares	1130	$10½	9¼	10½	+1¼
GS Wares pr	z10	$83¼	83¼	83¼	
Goodyear pr	40	$48	48	48	—1
GL Paper xd	675	$36½	35¾	36½	+ ¼
GL Power pr	z40	$21	21	21	
GN Gas	150	$7⅝	7⅝	7⅝	
GN Gas 280p	25	$41½	41½	41½	
GN Gas wts	125	340	325	340	—10
GNGas B wts	110	320	320	320	+20
GW Coal A	100	$6	6	6	+ ¼
Greyhnd	720	$10⅞	10¾	10¾	
Guar Tr	z35	$21⅝	21⅝	21⅝	
Gypsum	725	$34¾	34¼	34¼	— ¼
Hard Carpet	150	$7¼	7¼	7¼	
H Dauch	285	$50⅜	50	50	—2
Hi-Tower	200	$7	7	7	
H Smith	z15	$34¼	34	34¼	
Hur Erie	200	$44	43½	43½	+ ½
Imp Bank	50	$55	55	55	+1
Imp In A xd	1020	$13½	13	13½	+ ½
Imp Life xd	25	$67½	67½	67½	— ½
Imp Oil	1845	$44⅝	44¼	44¼	— ⅛
Imp Tob	366	$13⅞	13¾	13¾	
Ind Accep	340	$38½	38	38	— ⅛
I Ac 225 pr	z10	$46⅜	46⅜	46⅜	
I Ac 275 pr	25	$53	53	53	
I Ac wts	535	$13½	13	13	— ½
Inglis	321	340	340	340	
Inland C pr	z39	$14¾	14⅝	14⅝	
Inland Gas	2350	$7⅞	7½	7⅝	— ¼
Inld G wts	400	325	320	320	
Inld G pr	120	$16	16	16	— ¼
Int Pete	z50	$50	50	50	
Inter PL	370	$53½	53	53⅛	— ⅛
Inv Syn A	501	$17½	17⅛	17½	
Jeff Lake	2775	$8	7¾	7⅞	+ ⅛
Kelly D A	1650	$7⅛	6⅞	7⅛	+ ⅛
Kelly wts	1375	400	385	385	—10
Labatt xd	465	$25⅛	25¼	25¼	— ¼
Lafarge A	200	$9½	9½	9½	
Lakeland	2745	335	325	335	
Lakeld debs	30	$81⅛	81	81	— ½
Laura Sec	265	$23⅝	23¼	23⅝	+ ⅜
L and JA	z50	$20¼	20¼	20¼	
Lob 1 pr	40	$29⅞	29⅞	29⅞	— ⅛
Lob 2 pr	30	$53	53	53	
Lob A	404	$30¾	30½	30⅝	+ ⅛
Lob B	225	$30⅝	30¼	30⅝	+ ⅜
Lob pr	435	$47⅜	46½	47¾	+1
McLeod A pr	z50	$21½	21½	21½	
MacMill B	1025	$34	33¾	33¾	
MacMill B	1025	$34	33¾	33¾	
Maher	z35	$20	20	20	
M Sug pr	25	$99	99	99	—1
M Leaf Mill	290	$10¼	9¼	10¼	+ ¼
Mass F	2860	$9⅞	9⅝	9⅝	— ⅛
Mass F pr	125	$97	96½	97	— ½
Maxwell xd	z23	400	370	400	
McColl	205	$60¾	60¼	60¾	+ ½
McColl pr	z5	$92¼	92¼	92¼	+ ¼
Mid-West	2675	200	185	195	
Milt Brick	100	290	290	290	
Mon Knit	975	455	455	455	—20
Mont Loco	490	$17¼	17¼	17¼	
Moore	45	$73	73	73	+ ½
Nat Drug	460	$15	14¾	14¾	— ¼
Nat Drug pr	450	$14¾	14⅝	14⅝	— ⅛
Nat Groc pr	75	$27⅛	27⅛	27⅛	— ⅝
N Hos B	300	425	425	425	—25
N St Car	225	$22½	22⅜	22½	
Nia Wire	z30	$12	12	12	
Nia Wire B	z15	$12	12	12	
North Star	556	$13¼	13	13	
Nor Star A	150	$13½	13½	13½	
N Star wts	700	325	325	325	
N Str wts 56	50	105	105	105	—10
N Str wts 57	550	415	400	405	+5
NO NGas	3510	$16	15⅝	15⅝	— ⅛
NW Util pr	z5	$79	79	79	
Ocean Cem	560	$14½	14½	14½	—1½
O Jockey	325	185	185	185	—5
O Jockey pr	250	$9½	9½	9½	
O Jock wts	100	39	39	39	
Orange Cr	100	350	350	350	
Page-Hers	2030	$33¼	31⅞	32⅜	— ⅜
Pbina New	1540	$8⅝	8¼	8⅝	+ ⅛
Pc Jewel pr	25	$98	98	98	
Powell R	675	$36	35¾	36	
Pow Corp	325	$67½	67	67	— ¾
P Pipe Mfg	2625	435	425	435	
Q N Gas	431	$26½	25½	25½	—1
Rapid-Grip	100	$9⅝	9⅝	9⅝	
Roe AV C xd	1575	$15	14¾	14⅞	
Roe AV 5¾ xd	z5	$105	105	105	
Royal Bank	491	$69½	69	69½	
Russell	390	$9⅝	9⅜	9⅝	— ⅛
StL Corp	2495	$16¾	16⅜	16⅜	+ ⅛
St Maurice	700	70	70	70	+2
Salada-S	1675	$25½	25	25¼	
Salada-S B	490	$45	44	44	— ½
Salada wts	255	$12	11¾	11¾	— ⅝
Shawin	z5	$29½	29½	29½	
Sicks xd	725	$33	28½	29¾	—4
Sicks vt	500	$32	28½	29½	—3½
Silknit	z20	$36	36	36	
Silverwd A	z50	$11½	11¼	11¼	— ¼
Simpsons	470	$26¼	26	26¼	+ ¼
SKD Mfg	3000	85	85	85	
Southam	250	$55	55	55	+1
Spartan	z20	$6	6	6	
St Pav xd	50	$41	41	41	— ⅜
Stedman	50	$31½	31½	31½	+ ½
Steel Can	920	$66	65½	65½	— ⅛
Stuart Oil	z25	$16	16	16	
S Propane	150	$8	8	8	— ⅛
Suptest ord	360	$18	18	18	
Taylor PC	500	$8¾	8⅝	8⅝	— ¼
Taylor PC pr	z25	$9¼	9¼	9¼	
Tor-Dom Bk	470	$47	46¾	46¾	— ¼
Tor Elev	711	$27	26	27	+1½
Tor Iron	225	$30	30	30	—1½
Tor Iron A	75	$30½	30⅛	30½	+ ⅜
T Fin A	380	$44¾	44½	44½	+ ¼
Tr Can PL	9753	$35⅝	34½	34⅞	+ ⅛
Trans-Mt	685	$60½	60	60	+ ⅛
Trans PPL	345	$22	22	22	+ ⅛
Union Acc	500	$10	9½	9⅞	+1⅛
Un Gas	1470	$17⅞	17⅜	17⅜	— ½
Un Steel	100	$14¾	14¾	14¾	— ⅜
Vanadium	z100	350	350	350	
V Dare pr	z50	$13¾	13¾	13¾	
Wainwr	100	310	310	310	
Walk GW	1570	$31¼	30¾	30¾	— ⅜
Wat Equip	430	$5¾	5½	5½	— ¼
Webb Knp	600	335	330	330	+15
Weston A	452	$30¾	30½	30¾	— ¼
Weston B	247	$31	30½	30½	
Weston pr 4½	z15	$96	96	96	
Wstn pr 6	75	$106½	106½	106½	
West A wts	630	$12¼	12	12	— ¼
Wpg Cent	2500	$7¾	7½	7¾	+ ¼
Wood JA	250	$28½	28	28½	+ ½
Curb					
Anglo-Nfld	695	$6½	6½	6½	
Asbestos xd	475	$31¾	30½	30½	—1¼
CD Sug	150	$24⅛	24⅛	24⅛	— ⅜
C Bronze	200	$24½	24½	24½	+ ½
C Ginv	200	$30	30	30	— ⅛
C Ingersoll	z25	$49½	49½	49½	
C Marconi	300	285	285	285	—15
C Paper	1033	$38¼	37½	37½	— ¾
D Glass	z15	$80	80	80	
D Oil Cloth	30	$38	38	38	+1
Dupont	431	$21	20¼	21	— ½
Int Pap	39	$106¼	106¼	106¼	— ½
Int Util	1270	$29½	29	29⅛	— ⅜
Lob Inc	50	$110	110	110	—2
M OPaper	150	$29½	29½	29½	— ¼
Ogilvie	150	$34	33½	34	+ ½
Price Br	100	$43½	43½	43½	+ ¼
PETROLES					
Acme Gas	44600	27	24½	25	
Ajax	1000	64	63	63	—4
Am Leduc	4300	19	18	18	— ½
Anchor	3500	16	16	16	—1½
Asamera	3100	178	173	173	—6
Bailey SA	600	895	860	860	—30
Ball S 5¾pr	450	$22	22	22	
Bralsa	500	70	70	70	
Calalta	1025	76	76	76	+1
Cal Ed	710	$30¼	29⅞	29⅞	— ⅛
Calvan Con	200	400	400	400	
C Oil Lds	1850	250	235	250	
CS Pete	800	360	345	345	—8
Cdn Atl Oil	975	605	600	600	
C Chieftn	3700	169	160	163	—7
Cdn Dev	1863	570	560	560	—15
C Ex Gas	2000	267	263	264	+1
C Homestd	2541	199	191	197	+2
C Husky	5566	$15⅛	15	15	
C Husky wts	1075	910	875	880	—20
Cdn WO	1940	260	255	255	—9
Cent Del	3602	880	865	875	—15
Charter Oil	2500	176	170	170	—5
C Mic Mac	13712	415	395	410	+15
C West P	1660	485	480	480	—20
Cree Oil	1200	410	405	410	
Cree wts	14560	175	160	165	—7
Dev Pal	2725	139	136	136	—3
Dome Pete	1000	$11⅛	10¾	11⅛	+ ⅛
Duvex	21400	14	12½	12½	—1½
Fargo	100	610	610	610	—10
Gen Pet A	200	305	305	305	—10
Gr Plains	100	$17	17	17	
Highwood	2000	19	19	19	—1
Home Oil A	2917	$20¼	19⅞	20⅛	+ ⅜
Home Oil B	1275	$19⅝	19¼	19¼	— ⅛
H B Oil G	4165	$20	19⅞	19⅞	
Humber	44050	197	188	191	+1
Jump Pnd	1000	25½	25½	25½	— ½
LI Pete	2000	7½	7½	7½	+ ½
Marigold	8000	11	10	10	
Medal	2404	260	240	245	—5
Midcon	578	70	69	69	
Mill City	3500	23½	23	23	
Nat Pete	775	199	190	190	—5
N Bristol	2000	15	15	15	
Chamb	600	125	125	125	—5
N Cont	3400	52	45	45	+3
N Davies	2500	22	21½	21½	— ½
Northcal	7000	30	28	28	—2
NC Oils	400	330	330	330	—5
NCO pr	z11	$37½	37½	37½	
Northld	1000	18	18	18	
Okalta	300	111	111	111	—1
Pac Pete	3350	$19	18¾	18¾	
Pan West	12000	30	27	29½	+2
Permo pr	8325	199	188	195	+5
Peruv Oils	3700	159	156	156	—2
Petrol	5300	71	70	71	
Phillips	19935	140	125	132	—3
Prairie Oil	100	275	275	275	+5
Provo Gas	24550	340	330	335	
Ranger	2900	214	206	214	+8
Richwll	475	136	134	134	—3
Rocky P	8183	11	10½	11	+1
Royalite	z25	$10¾	10¾	10¾	
Scurry	2300	185	176	183	+8
Secur Fre	1800	620	610	615	—5
South U	1000	18½	18	18	—1½
Spooner	2500	17	16½	17	+1
Stanwell	533	85	85	85	
Tex Cal	2100	36	36	36	—2
Tidal	1500	86	84	86	+1
Trans Can	4000	87	85	85	—3
Triad Oil	1120	445	445	445	
Un Canso	550	198	198	198	—2
Un Oils	12867	225	220	224	+4
Wayne	31000	18	18	18	
Wsburne	2400	90	90	90	
Wespac	3322	18	18	18	
W Cdn OG	100	160	160	160	
WCdn OGrts	3968	8	7½	8	—2½
W Decalta rt	1150	169	165	169	+9
W Decalta	6500	3	1	3	
Windfall	1000	15	15	15	
Yan Can	1500	10	10	10	
Curb					
Dalhousie	3000	18	16	17	+1

Total des ventes : 3,604,000

Valeurs	Ventes	Haut	Bas	Fer.	Cgm Net
MINES					
Advocate	39300	430	380	400	+35
Agnico	7785	57	55	56	
Akaitcho	3220	69	65	65	—3
Alba Expl	18000	8½	8	8	
Algom	1700	$16⅞	16½	16½	— ⅛
Algom vtw	700	550	540	540	—15
Am-Larder	1000	15½	15½	15½	— ½
Amal Rare	1027	18	18	18	
Am Nephe	1400	72	72	72	
Anacon	8800	52	49	50	—1
Ansil	11285	28	24	26	+1½
Arcadia	3200	18	17	18	+1
Area	10900	110	101	102	—10
Arjon	5000	15	14½	14½	— ½
Atlas Yk	2000	8½	8½	8½	
Atlin-Ruf	11000	22	21	21	—1
Aubelle	3000	6	6	6	+ ½
Aumacho	6000	13	12½	13	— ½
Bankfield	1000	8½	8½	8½	
Barnat	55630	196	185	188	—9
Barvue	1200	17	17	17	+1
Baska	5000	18	16½	17	—1
B-Dug	10025	21	19	21	+2
Beaucage	1150	32	32	32	—2
Belcher	6100	110	105	105	—1
Bethim	500	98	98	98	—2
Bevcon	26500	20½	20	20	
Bicroft	12500	106	98	[illegible]	—7
Bicroft wts	4350	18	17	17	—1
Bidcop	60500	24½	21	21	+4½
Black Bay	2500	23	22	23	+1
Bonville	1000	6	6	6	+ ½
Bordiac	4000	7	7	7	
Bouscad	1000	7½	7½	7½	
Bouzan	1700	50	49	50	+3
Boymar	2000	8	8	8	— ½
Bralorne	200	600	600	600	+5
Broul Reef	1700	56	55	55	—3
Brunswick	250	295	295	295	
Buff RL	2000	8	8	8	— ½
Cable	15600	34	30	32	—2
Camp Chib	620	560	560	560	—5
Camp RL	200	865	850	850	—5
C Malart	44000	71	63	69	
C N Inca	3214	24	22	24	+3
C Nwest	8000	47	46	47	
Candore	1500	19	19	19	—1
Can-Erin	19500	26	23	23	—3
Can-Met	14215	118	110	111	—9
C-Met wts	900	49	48	48	
Captain	7500	13½	13	13½	
Cassiar	6500	800	800	800	+15
Cayzor	300	300	300	300	
Cent Porc	5000	26	25	26	
Cheskirk	100	6	6	6	— ½
Chester	3100	21	21	21	—1
Chib M	1000	76	76	76	—3
Chimo	3900	56	54	54	—2
Coch Will	900	255	252	252	+1
Cody-Reco	11000	21½	21	21	—1
Coldstrm	52200	32	28	29	—2
Colomac	7000	7½	7	7	— ½
Coniagas	2000	58	58	58	—1
C Bellekeno	500	11	11	11	
C Callinan	850	14	14	14	
C Denisn	7177	$14¼	13⅞	14	— ½
C Den wts	5035	465	425	425	—25
C Discovry	1100	350	340	340	
C Fen	1400	59	58	59	—1
CG Arrow	1500	17½	17	17½	+ ½
C Halliwell	106500	52	51	52	
Con Howey	680	217	215	215	+1
C Marben	106500	51	42	49	+9
Cn M and S	1485	$20⅞	20⅜	20⅜	— ⅛
C Mogul	600	183	178	179	—4
C Morrison	3500	25	24	24½	— ½
C Mosher	500	63	63	63	—5
Con Negus	2500	29	27	27	
Con Nichol	1133	6½	6½	6½	+ ½
C Northind	2700	32	31	32	+1
C Red Pop	500	10	10	10	+1
C Regcrt	13000	15	15	15	
C Sannrm	1000	7	7	7	
Con Sud	3100	69	67	68	
Cop Corp	1200	22½	22½	22½	+1½
Cop-Man	9125	14½	13½	13½	— ½
Coprand	4555	190	175	185	+8
Coulee	1100	58	58	58	+2
Croinor	14000	13	12	12	
Crowpat	2225	11	10	10½	
Cusco	14900	17	14	14	—1
Daering	6750	40	35	36	—4
D'Aragon	30300	60	55	55	—4
Deer Horn	1500	16	15	16	+1½
D'Eldona	500	10	10	10	—1
Delnite	2500	62	59	62	+4
Dome	700	$15⅝	15⅛	15¼	— ⅜
Donalda	30600	15	13	15	+1½
Duvan	12100	16½	16	16	
E Amphi	19100	21	20	21	—1
East Mal	3200	173	160	165	—9
East Sull	4575	215	205	210	+5
East Met	2000	8½	7½	7½	—1
Elder	1700	80	77	80	+3
El Sol	4800	11	10½	11	+ ½
Eureka	1300	28½	25	25	
Expl All	7400	16	15	16	— ½
Falcon	3040	$25⅞	25⅜	25¾	+ ⅜
Faraday	500	117	112	112	—2
Fara wts	1170	37	37	37	+2
F'west Tung	1000	15	15	15	—1
Francoeur	8500	18	16	17½	— ½
Frobisher	2045	160	155	155	—5
Frob debs	30	$74	70	74	+2
Geco Mines	800	$13⅝	13½	13½	— ⅛
Geo Scien	2500	45	45	45	—1
Gnt Mascot	1000	11	11	11	+1
Glenn Uran	700	12	12	12	+ ½
Goldale	3000	17	17	17	
Gold Eagle	96500	19	16	17	—2
Gold Man	6750	37	36	37	
GF Uran	5500	29	28	28½	
Grah Bous	4600	8	8	8	+ ½
Grandroy	3750	18	17½	17½	— ½
Granduc	4100	170	162	170	
Greyhk	3200	18	17½	18	+ ½
[illegible]	3500	21	19	21	+2
Gunnar	8984	$18¼	17⅝	17⅝	— ⅝
wts	1140	785	760	780	+5
Gwillim	5500	8	6½	6½	—1½
[illegible]	20500	52	48	50	
Hard Rock	2000	10½	10½	10½	
Har-Min	2900	15	12½	12½	— ½
Hasaga	900	18	18	18	+ ½
Headway	6100	60	58	58	
Heath	97000	9½	8	9	+2
High-Bell	300	138	138	138	+2
Hollinger	650	$25	24¾	24¾	
Hoyle	925	400	390	390	—10
Hud Bay	z75	$51	50½	50½	
Ind Lake	5000	7	6½	6½	
Inspiration	2100	47	46	47	+1
Int Nickel	2725	$81½	81⅛	81¼	+ ¼
Int Ran	20800	32	30	32	+1½
Irish Cop	5000	224	218	220	
Iron Bay	800	176	176	176	
J Waite	500	21	21	21	
Jaye Expl	21200	68	66	67	—1
Jellicoe	1500	13½	13	13½	— ½
Joburke	500	17	17	17	
Joliet	6000	29	28	28	—1
Jonsmith	5000	16	15	15	
Jowsey	2544	48	48	48	
Kenville	1000	5½	5½	5½	
Kerr Add	1865	$18⅞	18¾	18¾	+ ¼
Kilem wts	300	45	45	45	—3
Kirk Hud	1300	6	6	6	+1
Kirk Town	3000	13	13	13	
Labrador	1095	$21½	21¼	21¼	— ¼
Lake Cin	900	112	110	110	—2
L Dufault	500	70	70	70	+4
Lake Ling	3500	9½	9	9	— ½
L Osu	800	21	21	21	
Lamaque	300	260	260	260	
Leitch	2200	145	142	142	—1
Lencourt	41500	16½	14	15½	+ ½
Lexindin	4000	5	5	5	+ ½
LL Lac	800	185	185	185	
Lomega	1000	5	5	5	
Lorado	3800	56	56	56	—1
Louvict	1000	11	11	11	+1
Lyndhst	3200	20	18	18	—2
Lynx	4000	9½	9½	9½	
Macassa	2850	320	299	299	
Macdon	6500	25½	24½	24½	—1½
Macfie	14500	13	11½	13	+2
MacLeod	20000	115	110	110	
Madsen	503	238	235	235	—9
Magnet	600	5½	5½	5½	
Malartic	200	106	106	106	+5
Maraigo	7000	38	38	38	—2
Marcon	1000	8	8	8	
Maritime	86250	114	101	102	—3
Martin	11000	29	27	28	
Matatch	3000	21	20	20	—1
Maybrun	2500	17	16	16	
McIntyre	70	$84⅛	83½	83½	— ¾
McKen	2600	34½	33	34½	+1½
McMar	11500	16	15	15	—1
McWat	3500	22	22	22	+1
Merrill	1000	78	78	78	—1
Meta Uran	6500	10	10	10	+ ½
Midrim	3400	95	95	95	
Milliken	4645	250	245	245	—5
Minda	2000	7½	7	7	— ½
Min Corp	125	$13¼	13¼	13¼	— ⅛
Min-Ore	43571	22	20	22	+1
Moneta	5490	68	67	67	—1
Mt Wright	5025	61	58	60	
Multi-M	5200	64	64	64	—1
Nama Cr	23600	18½	17	18½	+2
Nat Expl	3500	14	13½	14	+ ½
Nealon	2500	7½	7	7	— ½
Nes Lab	4100	36	36	36	
New Alger	1000	8½	8	8½	
New Ath	9100	30	27	27	—3
New Bid	1500	7	6½	7	+ ½
New Cal	8000	27	25	25	—3
New Delhl	3000	33½	31	32	
N Dicken	2050	205	200	205	+1
N Harri	1075	13	13	13	+1
New Hosco	87575	177	165	170	—8
New Jason	5100	10½	10	10	— ½
N Kelore	7000	7	6	6	
Newlund	29700	31	28	28	—3
N Minda	1000	8	8	8	
N Mylama	168450	59	52	56	
Newnor	9000	9½	9½	9½	
New Rouyn	3150	8	8	8	+1
Nickel Min	2500	85	83	83	—2
Nipissing	475	165	165	165	+5
Nisto	2000	6	6	6	— ½
Noranda	578	$44½	44¼	44¼	— ¼
Norgold	500	7	7	7	
Norlartic	12037	39	37	38	—1
Normetal	1500	272	270	270	—3
Norpax	17500	26	23½	26	+1
Norsync	2500	8	8	8	— ½
N Rank	74860	119	114	119	+5
Northsp	8078	295	282	282	—13
North Can	6600	110	101	110	+7
N Gldcr	14952	63	56	63	+8
Norvalie	4500	19½	19	19	— ½
Nudul	5500	21½	20½	20½	—1
O'Brien	3100	100	97	100	
Ogama	500	6	6	6	— ½
O'Leary	500	18½	18½	18½	+1½
Opem	4470	850	835	835	—10
Orenada	4000	12	11	11	
Ormsby	2600	44	43	44	+4
Osisko	9000	31	31	31	—1
Paramaq	3500	6	6	6	
Parbec	1000	7	7	7	+ ½
Pardee	1000	55	53	53	—2
Peerless	3100	23	22	22	
Perron	33600	27	23½	24	+ ½
Pick Crow	500	98	98	98	—2
Pioneer	1900	138	135	138	+3
Pitch-Ore	3000	5½	5½	5½	— ½
Placer	100	$10	10	10	
Pow Rou	1900	40	40	40	
Pr Bord	53000	17	16	17	+1
Preston	200	590	590	590	—10
Pronto	2975	510	500	500	—15
Purdex	83300	22	19½	20	+1
Que Ascot	66785	45	40	41	
Que Cop	1600	28	27	27	—1
Que Lab	1100	6½	6½	6½	+ ½
Que Lith	550	415	410	410	
Que Man	2000	20	20	20	
Q Metal	1100	95	95	95	
Qunston	156800	29	23	24	—3
Quemont	100	$10⅛	10⅛	10⅛	— ¼
Radiore	13400	47	42	44	—3
Rainville	2000	35	35	35	
Rayrock	12700	84	80	81	
Rexspar	7100	42	40	40	—4
Rio Rup	1000	9½	9½	9½	
Rix Athab	1250	67	67	67	—3
Roche	66800	25	22	23	— ½
Rockwin	12214	45	42	44	—1
Rowan Cns	3000	17	17	17	
St. Michl	500	8	8	8	
Sand Riv	44200	16½	15	15½	+ ½
Satellite	1500	35	35	35	+1
Sherritt	2530	410	405	405	—5
Sigma	300	420	415	420	+5
Siscoe	6250	70	66	69	+3
Slocan VR	22200	18	17	18	
Stdcona	1000	15½	15½	15½	—1
Stanleigh	19530	125	115	116	—8
Stanlgh wts	2620	51	51	51	—7
Stanrck	533	85	85	85	
Starratt	6000	7	6½	6½	+ ½
Steep R	4210	$12⅜	12⅛	12⅛	— ¼
Sturgeon	1000	12	12	12	
Sullivan	700	214	210	214	—1
Sunburst	2000	18	18	18	— ½
Sylvanite	2060	110	103	110	—5
Taurcanis	6400	95	89	94	
Taurcan vt	1000	75	75	75	—2
Teck-H	2850	170	166	170	+3
Temag	5600	105	100	105	+4
Thom L	1000	69	69	69	+4
Tombill	1000	26	26	26	—1
Torbit	1000	30	30	30	+1
Towag	5000	9½	9½	9½	
Tribag	6000	30	29	30	
Trin Chib	8500	38	37	37	
Ult-Shaw	17500	22	20	21	
U Mining	16500	22½	22	22	—1
U Asbests	2300	600	590	595	+5
Upp Can	53000	119	101	102	—13
Vandoo	4450	8	8	8	
Ventures	292	$29⅜	29⅛	29⅛	+ ¼
Violam	1725	117	116	116	—1
Waite Am	2510	560	545	550	
Werner	1000	8	8	8	— ½
Willroy	3500	75	70	70	—5
Wiltsey	39300	27½	26	27	+1
Winch	1000	8	8	8	
Wr Harg	z50	120	120	120	
Yale Lead	2000	23	21½	22	
Yellorex	2000	7	7	7	
Yk Bear	3600	94	90	94	+2
Young	3200	60	60	60	
Zenmac	4000	29½	29	29	—1
Zulapa	4250	19	15½	19	+3
Curb					
Bulolo	900	375	350	375	+15
Gaspe Cop	z10	$25	25	25	
Pato	300	335	335	335	—10
Pend Ore	525	222	222	222	+22

LES VALEURS LES PLUS ACTIVES

Valeurs	Ventes	Haut	Bas	Fer.	Cgm Net
INDUSTRIELS					
Tr Can PL	9753	$35⅝	34½	34⅞	
Alta Gas	4800	$20	19½	19½	— ½
Alumini	4012	$28⅛	27⅝	27¾	— ½
NO Nat Gas	3510	$16	15⅝	15⅝	— ⅛
Dom Text	2900	$9¾	9⅜	9¾	+ ⅜
PETROLES					
Acme	44600	27	24½	25	
Humber	44050	197	188	191	+1
Wayne	31000	18	18	18	
Provo	23000	340	330	335	
Duvex	21400	14	12½	12½	—1½
MINES					
N Mylama	168450	59	52	56	
Qunston	156800	29	23	24	—2
C Marben	106500	51	42	49	+9
Heath	97000	9½	8	9	+2
Gld Eagle	96500	19	16	17	—2

Fonds Mutuels

	Offre	Dem
Canadian Investment	8.89	9.75
Canafund	35.79	37.58
Champion Mutual	5.26	5.78
Commonwealth Inter	7.35	8.08
Corporate Investors	8.69	9.44
58 Exec Fund	5.32	5.57
Fond Collectif	5.23	5.75
Grouped Income	3.75	4.10
Growth Mines	3.84	4.04
Growth Oil and Gas	7.89	8.29
Investors Growth Fund	5.63	6.09
Investors Mutual	10.53	11.38
Keystone	11.51	12.45
Leverage Fund xd	5.58	6.13
Mutual Accumulating Fund	6.95	7.60
Mutual Income Fund	5.01	5.48
Pret et Revenue	5.21	5.70
Radisson	4.79	5.26
Regent Fund	5.17	5.68
Supervised Amer Fund	6.49	6.97
Suplervised Exec 55	35.55	—
Sueprvised Exec 56	29.16	—
Sueprvised Exec 57	5.00	—
Supervised Growth Fund	1.80	1.94
Supervised Income	3.95	4.24
TV Electronic	12.01	13.09

A—moins et B—plus stock exchange commission.
xd — Ex-dividend

Les Obligations industrielles actives

Cours fournis par The Investment Dealers Association of Canada

	Offre	Dem
Abitibi Pow Pap 6¼-77	104½	106
BC Electric 5⅛-88	97½	98½
Can Utilities 5¾-77	104	106
Can Industries 5¾-77	104½	—
Can Pacific Railw 5-83	96½	97
Eaton Realty 5-78	98	99
Gen Mot Acc Corp 6¼-77	104½	106
Loblaw Leased 5½-83	99	100
Pacific Petrol 5½-83	101½	103
Que Nat aGs 5¾-85	136	139
Shawing Wat Pow 5½-72	115½	116½
Trs-Can Pipe Lines 5.85-87	154	157
Westcoast Transmis 5½-88	102	104
Do Ex Stock	84	86

Moyenne à Toronto

	20In	20go	15bm	15wo
Mercredi	478.08	83.79	164.63	136.88
Mardi	480.04	84.14	165.06	137.86
Sem. pas	474.02	83.42	163.95	137.87
Mois pass	469.75	84.46	165.79	142.39
Ann pass	433.77	77.21	166.32	164.53
1958 haut	480.04	86.19	167.85	142.69
1958 bas	397.44	70.83	144.47	124.17
1957 haut	490.42	83.72	232.21	193.96
1957 bas	386.06	68.15	141.95	121.61

American Stock

Cours fournis Par LA PRESSE ASSOCIEE

Valeurs	Ventes	Haut	Bas	Fer.	Cgm Net
Anacon	2200	9-16	½	½	—1-16
Bell Phone	200	43¼	43⅛	43⅛	— ⅛
Brazil	400	7	7	7	— ⅛
BA Oil	1800	44⅛	43½	43½	— ½
Br Am Tb	100	6⅞	6⅞	6⅞	+ ⅛
Bunk H S	200	10⅝	10⅝	10⅝	
Burry Bis	100	4⅞	4⅞	4⅞	
Can So Oil	2400	3⅝	3½	3½	— ⅛
Can Atl Oil	1000	6⅛	6 1-16	6 1-16	—1-16
Cn Marc	400	3	3	3	— ⅛
Chesbro	600	101	99	100½	+1½
C M and S	200	21	21	21	
Creole	1000	72⅜	72	72	— ⅛
Crown CP	800	14⅜	13½	14⅜	+1
Dev-Pal	5700	1 7-16	1⅜	1⅜	
El Bond	2900	34½	34⅛	34⅜	+ ⅛
Ford A	100	98	98	98	
Ford Ltd	2200	5 11-16	5 11-16	5 11-16	+1-16
Gldfld	2000	1	15-16	15-16	—1-16
Hollinger	300	25⅛	25⅛	25⅛	— ½
Humble	900	69¾	69½	69¾	+ ½
Imp Oil	100	45⅛	45⅛	45⅛	— ⅛
Jupiter	1900	2⅛	2 1-16	2⅛	+1-16
L Shore	300	5⅛	5⅛	5⅛	
Mass-F	900	10	10	10	
Mesabi	1100	33¾	33¼	33¼	— ⅛
Molybden	1000	27½	26⅞	26⅞	— ⅛
Nat Pete	4300	1 15-16	1⅞	1 15-16	+1-16
Nat Rub	100	18⅞	18⅞	18⅞	— ⅛
NJ Zinc	1700	23⅜	23⅛	23⅛	— ⅝
nipissing	1000	1⅝	1⅝	1⅝	+1-16
Pantepec	5500	1⅞	1⅞	1⅞	
Pioneer	100	1⅝	1⅝	1⅝	—1-16
Pow Corp	75	69¼	68¾	68¾	—1
Preston	800	6⅛	6	6	
Sher Wms	800	180¾	175	180¾	+6½
Techcnir	17900	6¾	6⅝	6½	— ¼
Trns Lux	300	7⅛	7⅛	7⅛	+ ⅛
Tr-Cont Wt	2700	28¼	27¾	28	— ⅛
Un Gas	500	18	18	18	— ¼
Wr Harg	1600	1⅜	1¼	1 5-16	

BOURSE DE MONTREAL

Cours fournis par la Presse Canadienne

Cotations en cents sans le signe $
z—Odd lot, xd—E-dividend, xr—Ex-rights, xw—Ex-warrants.)

Valeurs	Ventes	Haut	Bas	Fer.	Cgm Net
Abitibi	1390	$34⅛	34	34	
Algoma	530	$32⅞	32½	32½	— ¼
Alumin	2290	$28½	27⅝	27⅝	— ⅝
Alum 2 pr	100	$47½	47	47	— ¼
Ang Pulp pr	100	$52	52	52	
Ang Tel pr	50	$42	42	42	
Asbestos xd	445	$31½	31	31	— ⅝
Atlas Steel	1280	$23⅝	23½	23½	
Bailey S5¾pr	100	$22	22	22	— ¼
Bank Mont	700	$47⅞	47½	47⅞	+ ⅛
Bank NS	25	$62½	62½	62½	
Banque Cn	z15	$46	46	46	
Banque PC	155	$33	32½	32½	— ½
Bell Phone	1274	$42¾	42½	42½	
Bowat Paper	650	$5¼	5¼	5¼	
Brazil	357	$6¾	6¾	6¾	
B AOil	1385	$43⅛	42⅝	42⅝	— ⅝
BCE 4¾pr	25	$95	95	95	
BCE 5pr	25	$50	50	50	
BCE 5½pr	61	$52	52	52	+ ¼
BC Forest	425	$12⅝	12½	12½	— ¼
BC Power	820	$42¾	42½	42½	
BC Phone	70	$41⅛	41⅛	41⅛	+ ½
Brown	495	$11¾	11½	11¾	+ ½
Can Cem	346	$34	33½	33½	
Can Cem pr	161	$29¼	29¼	29¼	
Cl Fndry	150	$32	32	32	+ ½
Can Malt	50	$62½	62½	62½	— ½
CSL	815	$39½	39½	39½	+ ½
C Bank C	710	$50¾	50	50	—1
C Brew	2245	$34⅛	33⅞	34	+ ⅛
C Brew pr	95	$34⅛	34	34	— ¼
C Brit Alu	1490	$12⅞	12	12	— ¾
C Brit Al wts	z6	60	60	60	
C Bronze	450	$24½	24½	24½	
C Celan	2540	$16⅜	16	16⅜	+ ⅜
C Chem Cell	z25	$6½	6½	6½	
C Cottons	z100	$6	6	6	
C Fairbanks	150	$25	24½	25	+2
C Husky	200	$15⅛	15⅛	15⅛	— ⅛
CIL	490	$17¼	17	17	— ½
C Int Pow	225	$19¼	19	19¼	+ ¼
C Int Pow p	1780	$46	45¾	46	
Cdn Loco	z25	$13	13	13	
Cdn Oil	400	$28⅛	28	28	— ¼
C Oil 5 pc xd	10	$103¾	103¾	103¾	+2¾
C Oil wts 55	100	150	150	150	—50
CPR	875	$27½	27¼	27¼	— ¼
Cdn Pet pr	151	$14	14	14	— ¾
C Vickers	50	$28½	28	28	
Chrysler	100	$53⅞	53⅞	53⅞	+3
Cockshutt	z10	$13	13	13	
Coghlin	1100	$16	16	16	
Con MS	790	$20⅝	20⅜	20⅜	— ¼
Con Textile	1000	250	250	250	
Corby A	z10	$18	18	18	
Corby B	225	$17¾	17¾	17¾	
Crown Cork	z1	$50	50	50	
Cr Zell A	300	$21	20½	20½	— ¾
Dist Seag	370	$30¼	30	30	— ½
DomePete	100	$11	11	11	+ ½
D Bridge	370	$22½	22½	22½	
D Corset	100	$16	16	16	—1
D Fndry	300	$34¼	34	34	— ½
D Glass	55	$78	78	78	—1
D Steel ord	860	$22⅝	22½	22½	— ½
D Stores	75	$66½	66¼	66½	+ ½
Dom Tar	2480	$14	13⅞	13⅞	— ⅛
Dom Text	2177	$9¾	9½	9¾	+ ¼
Dow Brew	25	$42	42	42	
Du Pont	240	$21	21	21	— ⅛
Dupuis Fr A	z65	$8½	8½	8½	
Fam Play	120	$20⅜	20⅜	20⅜	
Foundatn	1870	$13⅜	12¾	12¾	— ½
Fraser	387	$30	30	30	+ ⅛
French P pr	400	810	800	800	
Gatineau	320	$37	37	37	+ ¾
Gat 5½ pc pr	10	$110¼	110¼	110¼	+ ¼
Gen Dynam	155	$61	61	61	+ ⅛
GS Wares	z50	$10	10	10	
GL Paper xd	425	$36⅛	36	36⅛	+ ⅛
Gypsum	195	$34¼	34	34	— ¼
Home Oil A	207	$20	20	20	+ ⅛
Home Oil B	z75	$19¼	19¼	19¼	
H Smith	z5	$34½	34½	34½	
Hud Bay	150	$50½	50½	50½	
Imp Bank	30	$54	54	54	
I Inv A xd	1835	$13½	13	13½	+ ½
Imp Inv pr	z2	$19	19	19	
Imp Pil	696	$44½	44¼	44¼	— ¼
Imp Tob	225	$13⅞	13⅞	13⅞	
Ind Accep	605	$38¾	38	38	— ¾
Int Nickel	785	$81⅜	81	81⅜	+ ⅜
Int Paper	z20	$107	107	107	
Int Util	426	$29½	29¼	29¼	+ ¾
Inter PL	350	$53¼	53¼	53¼	— ⅛
Jamaica	175	$57	55	57	—2
Labatt xd	205	$25½	25½	25½	+ ⅛
Laura Sec	100	$23½	23¼	23½	+ ⅜
Lower StL xd	125	$26½	26½	26½	
MacMill B	375	$33⅞	33⅜	33⅜	— ⅛
Massey-F	3379	$9¾	9⅝	9⅝	
Massey-F pr	z30	$97	97	97	
McCol	140	$60½	60½	60½	+ ¼
Mersey pr	25	$48	48	48	
Mitch Rob B	300	150	150	150	+25
Molson A	85	$39¼	39¼	39¼	+ ¼
Morgan	100	$21½	21½	21½	
Morgan pr	50	$100	100	100	— ¾
Nat Drug pr	350	$14½	14½	14½	
N St Car	285	$22½	22⅜	22⅜	— ⅛
Noranda	1100	$44½	44¼	44¼	— ¼
Ogilvie	225	$33½	33½	33½	
Ont Steel	150	$22½	22½	22½	+ ½
Pac Pete	200	$18¾	18¾	18¾	+ ⅛
Page-Hers	210	$32	32	32	—1
Penmans	50	$27	27	27	+1
Powell R	1311	$36	36	36	
Pow Corp	111	$67½	67	67	— ½
Price Br	291	$44	43½	44	+ ½
Prov T xd	z35	$13½	13	13	
Que N Gas	1085	$26¼	25¾	25¾	— ⅝
Que Po w	335	$35½	35½	35½	
Roe AVC xd	1811	$15	14⅞	15	
Roe AV C xd	120	$105	105	105	
Rolland A	400	$22½	22½	22½	— ⅜
Rollan dpr	z10	$86	86	86	
Royal Bank	750	$69¼	69	69	— ⅝
Royalite	z50	$11⅛	11⅛	11⅛	
StL Cem A	300	$15¾	15½	15½	— ½
StL Corp	1526	$16¾	16½	16¾	+ ⅜
StL Corp Apr	20	$100	100	100	+ ½
Salada- S	450	$25¼	25	25¼	
Shawin	924	$30	29¾	29⅞	+ ⅛
Shawin 4	250	$45	45	45	
Shawin 4½pr	50	$50	50	50	
Sicks	25	$32	32	32	—1¾
S teelCan	450	$66	65½	65¾	+ ¼
Trans C PL	1315	$35½	34½	34½	— ½
Un Steel	125	$14¾	14¾	14¾	
Walk GW	2175	$31½	31	31	— ½
Webb Knap	200	335	335	335	+5
Weston A	175	$30⅞	30¾	30⅞	+ ⅜
Zellers	100	$31½	31½	31½	

Avis d'abandon de la charte de Hortson (Canada) Inc.

AVIS est, par les présentes, donné que HORTSON (CANADA) INC. constituée en corporation sous l'empire de la Loi des Compagnies de Québec, et avec siège à Montréal, va rechercher l'abandon de sa charte et demander qu'une date soit fixée à compter de laquelle la compagnie sera dissoute.

Montréal, ce 9 septembre 1958.

HORTSON (CANADA) INC.
par: F. A. POIRIER
secrétaire.

CANADA
Province de Québec
District de Montréal

COUR SUPERIEURE

No 454,660

ACCURATE MANUFACTURING CHEMISTS INC., corps politique et incorporé, dûment incorporé selon la loi, et ayant son bureau chef et principale place d'affaires dans les cité et district de Montréal,

Demanderesse

— vs —

GILBERT S. BISHOP, autrefois des cité et district de Montréal, province de Québec, et y faisant affaires seul sous les nom et raison sociale de "Bishop Hair Experts Reg'd.", aussi bien que sous les nom et raison sociale de "Lee Hair and Scalp Specialists", présentement de la cité de Cincinnati, dans l'Etat de l'Ohio, un des Etats-Unis d'Amérique,

Défendeur.

PAR ORDRE DE LA COUR
Il est ordonné au défendeur GILBERT S. BISHOP de comparaître dans le mois.

Montréal, 8e jour de septembre 1958.

J.-B. Carbonneau,
Député-Protonotaire

Me David M. Lack,
1255 rue University,
Montréal, P.Q.,
Procureur de la demanderesse.

CANADA
Province de Québec
District de Montréal

COUR SUPERIEURE

No 453,078.

CENTRAL PHOTO SUPPLY LTD., corps politique et incorporé, dûment incorporé selon la loi et ayant son bureau chef et principale place d'affaires dans les cité et district de Montréal,

Demanderesse,

— vs —

DENNIS MILLER, des cité et district de Montréal,

Défendeur.

PAR ORDRE DE LA COUR
Il est ordonné au défendeur DENNIS MILLER de comparaître dans le mois.

Montréal, 8e jour de septembre 1958.

J.-B. Carbonneau,
Député-Protonotaire

Me David M. Lack,
1255 rue University,
Montréal, P.Q.,
Procureur de la demanderesse.

Titres au Comptoir

Cours fournis par Kippen & Company 607 ouest, St-Jacques

	Offre	Dem
Ang Can Tel A	33	—
Banque d'Economie	34	—
Banque d'Epargne	52½	54½
Briqueterie St Laurent	60	—
Can Delhi	8¼	8½
C Javelin	9	9½
Corp d'Exp Financiere	11½	12
Credit Foncier Franco Can	70	—
Dupuis Freres P	21	23
La Laurentienne	50	—
La prevoyance	60	—
La Sauvegarde	55	—
La Solidarite	37	—
Les Prevoyants	35	—
Manufacturers Life	252	255
Qle Telephone 5 pc P	18	—
Societe d'Admin Fiducie	85	—
Trust Gen du Canad Pfd	100	—
Westcoast Transmission	24½	25¼

Dow Jones

30 Industriels	516.20	+2.44
20 Chemins de Fer	131.71	—0.83
15 Utilities	79.63	+0.03
65 Stocks	176.57	—0.72

BOURSE CANADIENNE

Cours fournis par la Presse Canadienne

Valeurs	Ventes	Haut	Bas	Fer.	Cgm Net
Abitca	2200	48	48	48	+1
Ang Pulp	z10	$34	34	34	
Ang Nfld	1065	$6½	6⅜	6⅜	— ¼
Can D Sug	25	$24	24	24	
C Dredge	400	$23½	23½	23½	
C Ingersoll	150	$51	51	51	—2
C Div Sec A	100	90	90	90	+20
C Paper	511	$38	37½	37½	— ½
Con Gas	125	$32¾	32½	32½	— ⅜
Crown Zell	25	$55	55	55	
Fleet Mfg	200	55	55	55	—5
Ford A	75	$96¼	95	95	—2
For Pow	200	425	425	425	
Horner A	z25	$12	12	12	
Hubbard A	25	$20	20	20	
I Paints A	z8	$9	9	9	
Mo Paper	100	$29½	29½	29½	— ¼
Moore	225	$73	72½	72½	— ½
Nfld Light	75	$49½	49½	49½	+2½
Pbina	200	$8¼	8¼	8¼	— ¼
Pow C pr	105	$43½	43½	43½	—1½
Prem Steel	100	435	430	430	+30
Que Phone xd	100	$30½	30⅛	30½	— ⅜
Reitmans	315	$19¼	19¼	19¼	
Russell	150	$9⅝	9⅝	9⅝	
St Maurice	500	70	70	70	+5
Shop Save	2140	$15	15	15	
S C Pow 6 pc	z7	$127	127	127	
T Fina	145	$44½	44¼	44½	— ¼
Trans Mt	560	$60¾	60	60	— ¾
Un Gas	965	$17¾	17½	17½	— ¼
Westeel	z25	$13½	13½	13½	
MINES					
Advocate	4500	420	400	400	+70
Alscope	22100	40	38	40	
Ameranm	1400	5	5	5	
Anacon	1000	49	49	49	—7
Anro	2000	4	4	4	—1
Aull	4000	9½	9½	9½	
Bailey S A	300	895	870	870	—25
Baker Talc	2500	27	26	26	—3½
Band Ore	2400	3	3	3	
Barnat	3800	195	190	190	—10
Beatrice	1000	5½	5½	5½	— ½
Bellechas	3500	35	33	34	
Bonnyvle	1500	19	16½	19	—2
Cal-Ed xd	600	$30¼	30¼	30¼	+ ¼
Calumet	1000	5½	5½	5½	
Camp Chib	200	550	550	550	—25
C Homestd	500	199	199	199	+6
C Lithium	1600	12½	12	12½	— ½
Canalask	1500	5½	5½	5½	— ½
Cap Lith	1000	11	11	11	—1
Cartier M	1000	4	3½	3½	—1
Cassiar	100	800	800	800	+30
Cent Del	850	880	865	865	—25
Cent Man	1500	12	11	12	
Coming	2500	15	15	15	
C Denison	250	$14½	14½	14½	— ⅜
Cons Q Yell	3500	6	6	6	
Contntl	13200	51	50	50	
Dolsan	2000	23	21	22	
Dome	150	$15½	15½	15½	— ⅜
Donalda	1000	14	14	14	—2
Emp Oil	1200	9	9	9	— ½
Falcon	200	$25¾	25⅝	25⅝	+ ½
Fatima	3500	55	54	55	
Fundy	1500	7	7	7	+1
Futurity	40900	97	80	81	—17
Gaspe Oil	6500	5	5	5	
Gen Pet A	100	305	305	305	—5
Gul Por Ur	2500	5	5	5	+1
Gunnar	840	$18¼	17⅝	17⅝	— ⅜
Haitian	7000	5	4½	5	+ ½
Hollinger	275	$25	25	25	— ⅛
Inspirtn	1000	46	46	46	
Iso Uran	12500	39	38	38	
Kontiki	4000	5	5	5	—1½
Lingside	1000	5	5	5	— ½
Maritime	3500	111	110	111	+11
Marpic	3600	18	18	18	—2
Mid Chib	5400	37	36	36	—5
Molyb	2400	83	83	83	
Monpre	1350	35	33	35	—2
Montgary	4400	51	48	48	—4
Nama Cr	8500	18½	17½	18½	+1½
N Formaq	1000	6½	6½	6½	—1
N Hosco	4200	178	170	170	—4
N Jack L	1010	7	7	7	
N Mylama	500	58	58	58	—2
N Santiago	6250	6	5½	5½	— ½
N Spring	1500	8	8	8	—1
N Vinray	1250	5	5	5	—1
NW Amulet	10600	15	15	15	
N ARare M	1000	50	50	50	—2
Opemisca	5500	19	18	19	+ ½
Opemiska	200	850	850	850	—15
Orchan	20600	38½	35	38½	+1½
Partridge	6500	22	22	22	+1
Paudash	2520	51	51	51	
Pennbec	3000	28	27	27	—1
Phillips	10000	129	125	129	—1
Portage	8000	40	36	40	+4
Provo	4850	335	330	335	
Que Cobalt	500	170	160	170	
Que Cop	2000	28	28	28	
Que Lith	1100	410	410	410	
Que Smelt	900	19	19	19	
Red Crest	6000	5	4½	5	
Ranger Oil	1000	210	210	210	
Satellite	z100	38	38	38	
S Dufault	7000	4½	4½	4½	— ½
Steep R	700	$12⅜	12	12	— ½
Sullivan	700	210	210	210	—5
Tache	2000	20	19	19	—1
Tazin	1000	18	18	18	
Tib Expl	8800	21	20	20	
Titan	38330	77	75	75	—3
Trojan	z83	10	8	8	
Vanguard	z100	13	13	13	
Weedon	5000	20	20	20	—1
Wendell	8200	3½	3	3	—1
Westville	1000	7	7	7	

Total des ventes :
Industriels : 77,100
Mines et petroles : 360,100

Mines Hors-Listes

G. E. LESLIE & Co. Membres

Montreal Stock Exchange — Canadian Stock Exchange

	Offre	Dem.		Offre	Dem.		Offre	Dem.
Absam	5	10	Garland	7	12	Pascalis	10	14
Aconic	50	60	Gibson	12	—	Provincial	2	4
Aconic V T C	40	50	Glencona	1½	2½	uQedon	—	15
Amer Chib	25	30	Hastings	58	61	Quelo	4	6
Arnora	1	3	Independent	8	10	Rand Mal	8	11
Ass Devp	4	6	Kenmac	5	10	Roberval	60	70
Atlas Chib	6	8	Lun-Echo	20	24	Roxton	43	45
Bald Mtn	7	9	Lyndvue	14	19	St uJde	—	25
Baraca	10	15	Main Oka	12	15	Scott Chib	5	7
Belmont	5	10	Martin Bird	6	8	Selby Mng	5	8
Brosnan Chib	—	15	Murray Mng	16	18	St Roberts	—	40
Big Nell	10	15	Mill Copper	10	13	St Lawrence	80	90
C Javelin	8½	9	Natl Mal	15	20	Starlight	3	5
Cent Mng	*75	250	Nipiron	14	17	Tamara	—	15
Dadson	10	15	Norvex	60	70	Tarpoint	1	2
Elwood Mng	—	22	Norbeau	45	55	Trepan Mng	—	40
Flicka	2	4	Nordeau	20	30	Valmont	46	51
Franksin	43	48	Oklend	4	6	Wm Leys	6	8
						Young Dave	16	19

Cours Des Huiles

	Offre	Dem		Offre	Dem		Offre	Dem.
Aldina	09½	12	Edoran	05¾	06	N Ranchmens	16½	20
Alta Gas	19.75	20.00	Freed	01¾	02	N Reality	34	36
Anaconda	190	225	Gway	03½	04	N York	—	50
Barons	05	05½	Kenare	04½	05	Renfrew	02¾	03
Blue Cr	19	20	Keno	10	12	Redgeway	02	02½
Burrex	—	45	Lemac	06	06½	Sastex	06	07
Cdn Fort	06	07	Led Cal	10	11	Sage	33	40
Castle	13	14¼	Merland	27	29	Select	—	07
Century	05⅞	06½	Monarch	04½	05	Share	03½	04½
Claybar	09½	10	N Rich	03½	04	Siscalta	110	113
C Potash	30	50	N Cont	01½	01¾	Tfield	02½	03
Dom Min	02¾	03	Nuco	12	12½	W Warn	08¼	10

MOYENNES À MONTRÉAL

Cours fournis par la Presse Canadienne

	7ba	10ut	20in	30co	10pa	15go
Hier	51.14	148.5	282.3	237.7	422.1	74.27
Il y a une semaine	51.36	147.7	281.8	237.1	420.9	74.81
Il y a un mois	52.41	143.5	276.5	232.1	398.7	72.99
Il y a un an	48.68	139.4	256.4	217.4	368.5	74.83
1958 haut	53.82	147.7	281.9	237.1	420.9	74.98
1958 bas	43.84	130.2	227.5	195.7	333.3	62.42
1957 haut	55.99	155.4	300.0	249.4	481.2	91.06
1957 bas	41.82	125.2	220.0	18.0	320.0	60.88

PLACEMENT JUDICIEUX

ne signifie pas... "tenter sa chance ou suivre son intuition", mais bien... connaitre les faits et disposer de son capital pour qu'il rapporte assurément des dividendes.

Aussi est-il un fait établi que nulle part ailleurs — **et nous disons bien nulle part ailleurs** — peut-on obtenir pour aussi peu que 79.50 et 89.50 des complets faits à la main, sur mesures, **qui se comparent avantageusement à ce que l'on offre ailleurs pour 115.00 et 125.00.**

Tous nos vêtements sont taillés et façonnés individuellement dans nos propres ateliers et de plus deux essayages méticuleux en assurent un

AJUSTEMENT PARFAIT GARANTI.

Faites donc un placement judicieux... venez aujourd'hui et vous trouverez exactement ce qu'il vous faut parmi notre vaste collection de tissus tout récemment arrivés d'Angleterre.

Daniels & Caruso
537a ouest, rue Ste-Catherine
premier plancher
Roland Dubois, gérant

COMPTABLES AGREES

BELANGER & DAHME
Comptables agréés
3826, rue Saint-Hubert
BE. 3475

Provost & Provost
Comptables agréés
ROGER PROVOST, C.A.
Syndic Licencié
ROLAND PROVOST, C.A.
533, rue Cherrier
AV. 8-8607

VIAU & ROBIN
Comptables agréés
LUCIEN D. VIAU, C.A.
H. LIONEL ROBIN, C.A.
JACQUES R. CHADILLON, C.A.
ARMAND H. VIAU, C.A.
PO. 9-3871
4926, av. Verdun - VERDUN

Chartré, Samson, Beauvais, Bélair, Côté, Marceau et Associés

E. H. Knight & Co.

Comptables agréés

Maurice CHARTRE, C.A. — M. SAMSON, O.B.E., C.A. — A.E. Beauvais, D.S.C., C.A.
Lucien-P. BELAIR, C.A. — E.-H. KNIGHT, C.A. — Léon COTE, C.A.
Gérard MARCEAU, C.A. — Lionel ROUSSIN, C.A. — Dollard HUOT, C.A.
Raymond FORTIER, C.A. — Percy AUGER, C.A. — Jean LACROIX, C.A.
Albert GARNEAU, C.A. — H. BOURGOUIN, C.A. — Marcel IMBLEAU, C.A.
Clément PRIMEAU, C.A. — Pierre LESAGE, C.A. — Dennis BELL, C.A.
R. COUILLARD, C.A. — Benoit SYLVAIN, C.A. — J.-Louis LEPINAY, C.A.
Pierre BARRY, C.A. — Paul GONTHIER, C.A. — Pierre CHOUINARD, C.A.

MONTREAL — QUEBEC — RIMOUSKI

CARTES PROFESSIONNELLES ET D'AFFAIRES

ASSURANCES

Horace Labrecque et Fils Ltée
Courtiers d'assurances
Nous invitons les communautés religieuses à se prévaloir de nos services particuliers.
1411, rue Crescent
Victor 9-2371

ELECTRICIEN

Entrepreneur-électricien
Jean K. Malouf Inc.
Entretien — Réparations
RA. 1-9630
6305, 25e ave, Rosemont

BREVETS D'INVENTION

Brevet d'Invention Marion & Marion
MARQUES DE COMMERCE DESSINS DE FABRIQUE en tout pays
Raymond-A. Robic et Alfred Bastien
1510 rue Drummond, MONTREAL

MEDECINS

Dr Maxime Brisebois
Electricité médicale - Rayons X
L.G.M.C. F.R.C.Sc.
De la Faculté de Médecine de Paris. Maladies générales endocriniennes urinaires, digestives, circulatoires.
Bureau tous les jours de 10 h. à midi 2 à 6, 7 à 8h, excepté semedi de 10h. à midi de 2 à 4h.
LA. 3-5252 — 818 Sherbrooke est

DACTYLOGRAPHES

DACTYLOGRAPHES
"Tout pour le bureau"
Dactylographes, machines à additionner, à écrire les chèques, filières, pupitres, armoires, etc.
Canada Dactylographe — Inc. —
Tél.: BE. 3491 R.-T. Armand
44 o., rue St-Jacques, Montréal

Dr C. Melillo
gradué d'Europe
Maladies genito-urinaires, peau, sang, glandes. Désordres sexuels, nerveux, impotence, complexe d'infériorité, anxiété, dépression, bégaiement, alcoolisme, ulcères, spasmes, circoncision, rhumatisme, obésité
134 ouest Sherbrooke - VI. 5-6558

Représentants financiers

Notre client, une société de placement et de courtage torontoise solidement établie, a des débouchés dans ses bureaux de Montréal pour deux vendeurs bilingues ou préposés aux transactions des clients, et pour un représentant en dehors de la ville.

Cette maison fait les frais d'un important service de recherches procédant selon les méthodes consacrées par l'usage et la nature de ses affaires est étendue et variée. Ses sources d'affaires et de renseignements sont d'envergure internationale.

Les intéressés voudront bien envoyer leurs communications à l'adresse ci-dessous et y joindre le détail de leur curriculum vitae.

Le personnel de notre client est au courant de la publication de cette annonce.

"Représentants Financiers",
Chambre 31. — 1260, rue University,
Montréal, Québec.

ASSURANCES

Compagnie d'Assurance sur la Vie
La Sauvegarde
MONTREAL

AU STADIUM — Le jeune et combatif George ANDERSON, tentera de conduire les Royaux de Montréal à une 2e victoire consécutive sur les Jets de Columbus, ce soir, au stadium De Lorimier. Les champions de la Ligue Internationale mènent par 1 à 0 dans la série semi-finale "A" 4 de 7 des éliminatoires pour la coupe des Gouverneurs.

Chicago défait Boston 7-2

Pierce remporte sa 16e victoire — Un coup sûr pour Ted Williams

CHICAGO. — Les White Sox de Chicago, détenteurs de la 2e place dans le classement de la Ligue Américaine, ont défait les Red Sox de Boston au compte de 7 à 2, ici hier après-midi, dans une joute régulière au calendrier du circuit Will Harridge. Une foule de 2,240 personnes seulement a été témoin de la partie.

Le vétéran lanceur gaucher Billy Pierce a été en vedette au monticule en espaçant huit coups sûrs aux Bostonnais. Il a retiré trois frappeurs sur des "strikes" et a permis deux buts sur balles.

Don Duddin, le premier frappeur du Boston, à faire face à Pierce, a mordu la poussière. C'était le 1,500ème retrait au bâton pour Pierce depuis qu'il joue dans les grandes ligues.

L'arbitre Bill Summers a temporairement arrêté le jeu pour remettre cette balle souvenir au vétéran artilleur du Chicago.

La victoire de Pierce était sa 16e de la course au championnat contre 10 défaites. Murray Wall a été le lanceur perdant, subissant son 9e échec contre sept triomphes.

Ted Williams a réussi un coup sûr en trois présences officielles au bâton. Sa moyenne est actuellement de .318, deux points seulement derrière son coéquipier Pete Runnels qui mène la Ligue Américaine chez les frappeurs.

Jimy Piersall a cogné deux coups sûrs pour le Boston, tandis que Sherman Lollar et Smith en ont réussi autant pour le Chicago.

BOSTON	AB	P	CS	Ppp
Buddin ac	3	0	0	0
Runnels 2b	4	0	1	0
Williams cg	3	0	1	0
Malzone 3b	4	0	0	0
Jensen cd	4	0	0	0
Gernert 1b	4	1	2	0
Piersall cc	4	0	2	0
Daley r	2	0	1	0
A-Consolo	0	1	0	0
Brewer L	1	0	0	0
B-Renna	1	0	1	2
C-Keough	0	0	0	0
Wall L	0	0	0	0
F-Lepcio	1	0	0	0
TOTAUX	32	2	8	2

CHICAGO	AB	P	CS	Ppp
Landis cc	4	0	0	0
Fox 2b	4	0	0	0
Goodman 3b	2	1	1	0
D-Rivera cg	0	1	0	0
Lollar r	4	1	2	0
E-Esposito 3b	0	1	0	0
Torgeson 1b	3	1	1	1
Smith cd	4	0	2	2
Callison cg	4	1	1	1
Battey r	0	0	0	0
Aparicio ac	3	1	1	0
Pierce L	4	0	1	2
TOTAUX	31	7	9	6

A: Courut pour Daley à la 7e; B: Double pour Brewer à la 7e; C: Courut pour Renna à la 7e; D: Courut pour Goodman à la 8e; E: Courut pour Yollar à la 8e; F: Retiré par Wall à la 9e.

Boston	000 000 200—2
Chicago	000 002 05x—7

E: Caillson, Williams; RA: Boston 24-13, Chicago 27-7. DJ: Buddin et Gernert; Pierce et Fox; Goodman, Fox et Torgeson. LB: Boston 7, Chicago 6.

2b: Smith, Renna, Pierce. BV: Aparaicio. S: Brewer, Buddin, Aparicio.

Brewer	6	3	2	1	4	3
Wall (P 7-9)	2	6	5	3	1	0
Pierce (G: 16-10)	9	8	2	2	2	3

U-Summrrs, Honochick, Soar et Umont. T.: 2:05.

Mike Holt invité à rencontrer Tony Anthony au Forum le 22 oct.

Le promoteur Eddie Quinn, ayant temporairement abandonné l'espoir de présenter un combat de championnat mondial entre Archie Moore et Yvon Durelle, a invité Mike Holt, d'Afrique du Sud, à rencontrer Tony Anthony au Forum de Montréal, le 22 octobre prochain.

Anthony, qui avait annulé avec Durelle lors d'un combat disputé à Détroit l'an dernier, l'a battu par mise hors de combat technique dans une rencontre ultérieure disputée au Madison Square Garden de New-York.

Par contre, Durelle, qui est le champion mi-lourd canadien, remportait ne juillet dernier au Forum une populaire victoire sur Holt, qu'il battait par mise hors de combat technique.

Eddie Quinn a déclaré que Moore ne serait pas prêt à défendre son titre avant le mois de décembre, alors qu'il tentera de nouveau de l'opposer à Durelle.

Echec des Giants

Hier, dans une partie éliminatoire de la Ligue de baseball juvénile de Verdun, les Giants ont écrasé les Dodgers 12 à 5 dans la 1ère joute d'une série finale 3 de 5.

Boulet, Cadieux, Renaud, Scott et Viau ont brillé pour les vainqueurs.

Dans le baseball majeur hier soir

Voici les résultats des joutes de baseball disputeés, hier soir, dans les Ligues Majeures:

LIGUE NATIONALE

CINCINNATI	000	000	000—0	3	0
MILWAUKEE	000	010	20x—3	10	1

Purkey, Pena (8) et Burgess; Pizarro et Rice. P.: Purkey.

SAN FRANCISCO	012	010	000	0—4	12	1
PITTSBURGH	040	000	000	2—6	7	2

(10 manches)

Giel, Monzant (2), Grissom (10) et Schmidt, V. Thomas (8), Friend et Hall, Foiles 10). P.: Grissom. Circuits: San Francisco, Spencer (16e), Pittsburgh, Stuart (15e).

LOS ANGELES	000	202	011—6	13	4
PHILADELPHIE	205	001	00x—8	10	3

Drysdale, Birrer (3), Bessent (6), Erskine (8) et Roseboro; Roberts, Erickson (9) et Sawatski. G.: Roberts. P.: Drysdale. Circuits: Los Angeles, Howard (1er), Furillo (17e).

CHICAGO	000	000	010—1	4	2
ST-LOUIS	100	020	00x—3	8	2

Phillips, Buzhardt (7) et Neeman; Mizell et Green. P.: Phillips.

LIGUE AMERICAINE

NEW-YORK	101	003	030—8	12	3
CLEVELAND	000	010	110—3	7	1

Monroe, Duren (7), Ditmar (8) et Howard; Mossi, Narleski (6), Grant (7), Score (8) et Nixon. G.: Monroe. P.: Mossi.

Eric Hanson gagne son 3e match au tournoi amateur des E.-Unis

SAN FRANCISCO — Eric Hanson, de Toronto, est sorti victorieux de son troisième match l'opposant à Mark McCormack, de Clevelond, au tournoi de championnat du golf amateur des Etats-Unis.

Il a eu raison de son adversaire par la marge de deux trous, un à jouer. Hanson demeure le seul concurrent canadien encore en lice dans ce tournoi.

Bruce Castator, le champion amateur canadien, qui est également de Toronto, avait précédemment subi l'élimination aux mains de Bill Williamson, de Charlotte, Caroline du Nord. Il a été défait par la marge d'un trou.

Martin Stanovich, de Chicago, a disposé du champion de l'année dernière, Hillman Robbins et le vétéran golfeur Johnny Dawson, qui est âgé de 55 ans, a infligé la défaite à Billy Joe Patton dans un autre match de troisième ronde.

Vive opposition

Les autres favoris ont réussi, non sans difficultés, à sortir victorieux de cette ronde. Charlie Coe, le vainqueur de 1949, a tourné la normale de 70, qui lui assurait la victoire sur Art Hoff, de Lagrange, Illinois.

Harvie Ward, deux fois vainqueur de ce tournoi, a défait, pour sa part, Charlie Leider, de Californie, par la marge de cinq trous, trois à jouer. Il en était à sa 16e victoire consécutive, soit un précédent dans l'histoire de ce tournoi.

Frank 'Bud' Taylor, qui s'était rendu en finale contre Robbins l'année dernière, a eu raison de Richard Davies, de Pasadena, Californie.

Gaston Roy bat Steele par KOT

SUMMERSIDE, I.-P.-E. — Gaston Roy, un étudiant en médecine de l'Université Laval, a enregistré hier soir une mise hors de combat technique au quatrième round de son combat contre Roy 'Tiger' Steele, de New Glasgow, N.-E.

Le combat a été assez bien partagé pendant les trois premiers rounds. Mais, au round suivant, Roy est parvenu à trouer la défensive de son adversaire, qu'il a envoyé à trois reprises au plancher. L'arbitre a mis fin au combat alors qu'il restait 40 secondes avant la fin de l'engagement.

Roy, qui demeure à Lévis, pesait 156 livres et son adversaire, 158.

Shaban annonce que Durelle fera face à Archie Moore au Forum le 22 décembre

MONCTON, N.B. — Ch[illegible] Shaban, gérant du champion canadien Yvon Durelle, a annoncé que son protégé rencontrera Archie Moore dans un combat de championnat au mois de décembre.

Shaban a précisé que les négociations sont déjà en cours en vue de obtenir cette rencontre, qui aurait lieu, le 22 décembre à Montréal. Moore exige une somme de $100,000 pour défendre son titre.

Roger Lortie élu président de la Ligue de hockey Laval

Les directeurs des équipes de la Ligue de hockey Laval ont élu un sportsman de StVincent-de-Paul, Roger Lortie, à la présidence du circuit en remplacement de M. Arthur Gélinas qui a résigné ses fonctions à la fin de la dernière saison.

M. Lortie fut élu à l'unanimité lors de la dernière assemblée des directeurs de la ligue. On a également nommé un gérant général en la personne de Laurent Goudreau. Ce dernier assistera le président dans ses fonctions. Yvon Chartrand sera encore le statisticien officiel du circuit pendant que Jean Aucoin agira comme publicitaire.

Nouvelle équipe

Aucoin a révélé qu'une nouvelle équipe fera partie des cadres de la Ligue Laval. Il s'agit du club de Longue-Pointe qui alignera plusieurs joueurs de ce quartier. Les trois autres clubs sont Fleur de Lys, Meunier de Montréal-Est et St-Vincent-de-Paul. La Ligue Laval présentera deux programmes doubles par semaine, un le mardi soir au Centre sportif Laval de St-Vincent-de-Paul et l'autre au nouvel arena du collège Roussin.

L'ouverture de la saison régulière aura lieu le 14 octobre au Centre sportif Laval, mais une semaine avant, soit le 7 octobre, au même endroit, on présentera la joute annuelle des étoiles. Cette année, le St-Vincent-de-Paul, champion de la Ligue Laval et de la province de Québec, sera opposé aux meilleurs joueurs des trois autres équipes.

Dans nos parcs

Les séries éliminatoires en vue des différents championnats de la vilel au baseball et à la balle molel prendront fin bientôt. Ainsi, demain soir, à 7 h. 30 au parc LaFontaine, le club de baseball pee-wee du centre Henri-Julien rencontrera l'équipe Ste-Marguerite-Marie dans la joute décisive pour le championnat pee-wee de la métropole.

Dans les autres classes, les Indiens de Pointe St-Charles ont remporté les grands honneurs chez les "mosquitoes"; le club Rosemont a gagné le championat chez les 'midgets" et le St-Eusèbe a tout balayé sur son passage dans la catégorie juvénile.

Les séries éliminatoires dans les ligues Sénior de Montréal, Montréal Intermédiaire et Montréal Royale Junior prendront fin sous peu.

Dans le domaine de la balle molle, les équipes du parc Loyola ont remporté le championnat dans les classes "mosquito" et "pee-wee" tandis que le club Trenholme a réussi l'exploit chez les "bantam". Le club de la Taverne Beaubien a été invincible dans la classe intermédiaire pour être déclaré champion de la ville. Dans la catégorie 'commerciale", la série finale met aux prises l'équipe de la Banque du Commerce et le club Concordia.

Fred Hutchison va perdre son poste

NEW-YORK — Fred Hutchison ne conservera pas le poste de pilote des Cardinals de St-Louis, de la Ligue Nationale de baseball, la saison prochaine.

La Presse Associée tient de bonne source que le contrat d'Hutchison ne sera pas renouvelé. On croit également que Stan Hack, Terry More et Al Hollingworth, les trois instructeurs de l'équipe, seront congédiés.

Le nouveau gérant des Cardinals sera désigné après la Série Mondiale.

Jones triomphe

CHICAGO — Le vétéran boxeur mi-moyen Ralph "Tiger" Jones a défait Mickey Crawford par mise hors de combat technique au 10e et dernier round d'une bataille disputée, ici hier soir.

Crawford est le 4e aspirant au championnat mondial de sa catégorie.

Les résultats au Richelieu

1ère course, 1 m., C amble $500.00

8 Priam	8.70	4.70	4.20
3 Grand Manner		3.10	2.80
6 Scott Brewer			3.10

TEMPS: 2:14 1-5.

2ème course, 1 m., D amble $500.00

2 Meadow Ann	4.90	3.60	2.90
4 Edgewood Stone		7.70	3.60
1 Irish Gander			4.80

TEMPS: 2.11 4-5.

PARI DOUBLE: Priam et Meadow ont payé $26.50.

3ème course, 1 m., C amble $1,000.

6 Direct K Guy	11.40	5.70	3.30
4 Castleway		6.00	3.80
1 Betty Hal S.			3.10

TEMPS: 2.09 3-5.

4ème course, 1 m. C trot $800.00

1 Tim's Lad	6.10	3.30	2.70
3 Keeper's King		3.50	2.70
8 Leon Dewey			3.50

TEMPS: 2.11 4-5

QUINELLA: Tim's Lad et Keeper's King ont payé $9.50

5ème course, 1 m., C amble $1,000

1 Newport Bruce	4.40	3.50	2.00
3 Miss Madelina		3.60	2.80
6 William A.			3.20

TEMPS: 2.08 3-5.

6ème course, 1 m., B amble $1,400.

1 Lassie de Wayne	5.80	4.00	3.70
3 Buck Frisco		8.10	5.30
7 Barner Diplomat			4.60

TEMPS: 2.07 4-5.

Le baseball hier soir

HIER

Ligue Internationale

COUPE DES GOUVERNEURS

Columbus à Montréal (rem. pl.)
(Montréal mène 1 à 0 é série 4 de 7
Toronto 6, Richester 3
(Toronto mène 1 à 0 - série 4 de 7)

CE SOIR

Columbus à Montréal (soir)
(Semi-finale 4 de 7)
Rochester à Toronto (soir)
(Semi-finale 4 de 7)

Ligue Américaine

Washington 5, Détroit 4
Chicago 7, Boston 2
New-York 8, Cleveland 3
Baltimore à Kansas City (soir)

Ligue Nationale

Milwaukee 3, Cincinnati 6
Pittsburgh 6, San Francisco 4 (10 m.)
Philadelphie 8, Los Angeles 6
St-Louis 3, Chicago 1

Au parc Morgan

Demain soir, à 8 heures précises au parc Morgan, les Blue Bombers de Rosemont en viendront aux prises avec les Redkins de Lake Shore dans une partie régulière au calendrier de la Ligue de football junior de la Q.R.F.U.

GAGNANTS DU TROPHEE O'KEEFE

"Le championnat "Match Play pour le trophée O'Keefe", avec une bourse de $4,500., aura lieu à St-Hyacinthe demain, samedi et dimanche. Il est ouvert aux pros ayant joué dans deux des quatre tournois préliminaires cet été, et aux assistants s'étant qualifiés dans une compétition spéciale la semaine dernière. Sur la photo on voit les gagnants des quatre tournois préliminaires: de gauche à droite (en haut): l'amateur montréalais, Hector David, gagnant du tournoi de Joliette; Rodolphe Huot, pro à Royal Quebec, gagnant de celui des Trois-Rivières; (bas): Jack Kay, pro à Pine Grove, gagnant de St-Jean; et Jules Huot, à Laval sur le Lac, gagnant de Magog.

Eddie Sawyer succéderait à Roy Hamey

ALBANY, N.Y. — Un chroniqueur sportif d'Albany, dans l'Etat de New-York, rapporte que Eddie Sawyer, pilote actuel des Phillies de Philadelphie, deviendrait gérant général de cette équipe l'an prochain. Sawyer remplacerait Roy Hamey, dont le contrat actuel doit prendre fin après la saison régulière.

Selon Charles Young, du Knickerbocker d'Albany, Birdie Tebbetts, serait le nouveau pilote des Phillies. Tebbetts a récemment démissionné comme gérant des Rédlegs de Cincinnati.

Mitchell démissionne

DETROIT. — Johnny Mitchell, chef dépisteur des Red Wings de Détroit, de la Ligue Nationale de hockey, a remis sa démission hier.

AU TOURNOI A TORONTO

Mlle Laframboise subit la défaite

A Toronto, hier, lors des rencontres de tennis du tournoi international pa rinvitation de Toronto, Mary Hawton, d'Australie, a vaincu Mariette Laframboise, de Montréal, championne du Québec, par 6-4 ; 6-4.

Maria Brueno, du Brésil, a eu raison de Susan Butt, de Vancouver, 6-2 ; 6-4.

Lady Lakeburn participera à la huitième épreuve ce soir à la piste du Richelieu

Lady Lakeburn, une trotteuse de 4 ans qui faisait la pluie et le beau temps dans les courses "free-for-all" des pistes de l'Ile du Prince-Edouard, vient d'arriver au parc Richelieu. Sans perdre une journée, son entraineur-instructeur, Myron McArthur, l'a inscrite dans la huitième épreuve du programme de ce soir, un B Trot de $1,400.

Cette jument, qui appartient aux écuries Malco de Summerside, Ile-du-Prince-Edouard, a une marque de 2:09.1, enregistrée contre des ambleurs dans une course "mixte". Elle vient de se distinguer sur les pistes de Bangor et de Presqu'Ile, dans le Maine.

"Nous avons été attirés à Montréal par la réputation du parc Richelieu ainsi que par les bourses généreuses qui sont distribuées chaque soir" a déclaré McArthur.

Un "comité de réception" composé de Mac's Star, Daring Guy, Great Hanover, Morris H., et autres bons trotteurs, souhaitera la "bienvenue" à cette vedette des provinces maritimes.

Trot notes...

Le sensationnel trotteur de trois ans Homestead Dan, qui vient de remporter le "stake" de $6,450 pour chevaux de son âge et de sa spécialité, rencontre ses "aînés" ce soir dans un C Trot de $1,000... Conduit par Jack Gordon, Homestead Dan a été installé favori à 3 contre un contre de rapides trotteurs tels que Duchess I, Derbyway, Cheerful Lad et Prudential B... Roger White, qui a conduit Sir Winston Pick à de sensationnelles victoires dans le circuit des deux ans, s'est lancé dans le golf... Il a débuté par un sensationnel 9 trous de 52 au club Anjou... Un chronométrage de 2:05 est prévu pour ce soir dans l'épreuve principale, un B Amble de $1,400... Les trois-ans Success Yankee, de Ned Galentine, est le cheval "à battre" et ses principaux rivaux seront Fingo's Song (P. Robillard), Red Flare (A. Côté), Casanova (M. L'Heureux) et Bingo Hanover (B. Côté).

Victoire des Sharpe

Au Palais des Sports, hier soir, les frères Sharpe ont battu Manuel Cortez et Enrique Torres dans le combat final.

L'homme fort des Etats-Unis, Paul Anderson a eu raison de Joe Christie, tandis que Paul Baillargeon a vaincu Mighty Uresus.

Sandor Kovacs et Al Torres ont annulé.

Toronto l'emporte

A Toronto, hier soir, les Leafs de Toronto ont battu le Rochester 6 à 3 dans la première joute de la série semi-finale "B" 4 de 7 des éliminatoires de la Ligue Internationale pour la coupe des Gouverneurs.

Rochester	001	011	000—3	9	3
Toronto	104	000	10x—6	10	1

Blaylock, Browing 3, Greason 5, Pepper 6 et Katt; Broglio, Tiefenauer 6 et Thompson. G.: Broglio. P.: Blaylock.

LIGUE DU DEVOIR

Jean-P. Boisvert se surprend à rouler un triple de 458

La Ligue de quilles du "Devoir" a repris ses activités la semaine dernière et déjà des surprises ont été enregistrées, au haut comme au bas de la liste des compteurs.

Jean-Paul Boisvert mène le bal avec une formidable moyenne de 152. Il est suivi par Maurice Noiseux et Jacques Noiseux qui ont une moyenne de 140.

Chez les dames, Mme R. Larocque est en tête avec une moyenne de 136 avec un triple de 408.

HOMMES	Moy. Tot.
1 J.-Paul Boisvert	152
2 Maurice Noiseux	140
3 Jacques Noiseux	140
4 J.-M. Lalliberté	137
5 Roméo Forest	135
6 J.-J. Rousseau	127
7 G. Baillargeon	121
8 P.-Emile Ducharme	119
9 Laurent Delorme	118
10 Marcel L'Abbé	113
11 Réjean Larocque	110
12 G. Bourgeois	109
13 Fernand Dupuis	106
14 Serge Morin	105
15 René Thibodeau	105
16 M. Michaud	104
17 Gabriel Granger	99
18 Normand Pilon	97
19 Jacques Parent	96
20 Claude Madec	95
21 J.-Paul Piché	93
22 Jacques DeCelles	92
23 Guy St-Cyr	91
24 Lucien Forest	88
25 André Piché	87
26 André Laforest	84

FEMMES	Moy. Tot.
1 Mme R. Larocque	136
2 Lise Thibeault	93
3 Mme G. Baillargeon	92
4 Monique Gélinas	92
5 Mme Michaud	90
6 Jacqueline Côté	86
7 Huguette LaCource	85
8 Denise Thibeault	85
9 Mme J.-P. Boisvert	83
10 Mme Piché	82
11 Francine Noiseux	77
12 Mme N. Pilon	74
13 Mme R. Forest	68

PLUS HAUT SIMPLE

FEMMES : Mme R. Larocque 162
HOMMES : Maurice Noiseux 170

PLUS HAUT TRIPLE

FEMMES : Mme R. Larocque 408
HOMMES : J.-P. Boisvert 458

CLASSEMENT DES EQUIPES

Equipes	Capt.	Quilles	pts.
1 Gris	L. Delorme	1649	7
2 Bruns	J.-J. Rousseau	1634	7
3 Oronge	R. Larocque	1592	7
4 Blancs	G. Baillargeon	1595	5
5 Bleus	J. DeCelles	1492	2
6 Verts	M. Noiseux	1525	0
7 Rouges	R. Thibodeau	1462	0
8 Noirs	G. Bourgeois	1386	0

CIMEX

CIMENT PRÉPARÉ

1000 USAGES

IL SUFFIT D'AJOUTER DE L'EAU

Vendeurs de matériaux de construction et quincailliers

AIRMA CORPORATION LTD. Montreal - CR. 7-2131

MONTRÉAL-NEW YORK 90¢

AVEC VOTRE RENAULT Dauphine

SEULEMENT $1825 TOUTE ÉQUIPÉE

Incroyable mais vrai! 4 adultes peuvent parcourir confortablement les 400 milles qui nous séparent de New-York pour seulement 90¢ par personne. La RENAULT Dauphine est une 4 portes, chic et silencieuse. Venez l'essayer, appelez RI. 8-9661 ou AV. 8-4291.

CE SOIR A 8 h. 15 — Dimanche 2h. p.m.

ADMISSION $1.00 — ENFANTS NON ADMIS

PARC RICHELIEU

EMPLOIS DISPONIBLES

au service civil du Canada

INSPECTEURS DE L'AVIATION CIVILE (avec licence valide de Pilote de transport de ligne et qualification valable de vol aux instruments, classe 1), ministère des Transports, Ottawa et autres centres, $6,840-$7,860. Pour plus de précisions, prière d'écrire à la Commission du service civil, à Ottawa, et de mentionner le numéro de concours 58-551.

SURVEILLANT DES TRAVAUX TECHNIQUES (avec sociétariat ou compétence donnant droit audit sociétariat dans une association d'ingénieurs professionnels), Défense nationale (Armée), Shilo (Man.), $6,360-$7,320.

AGENT DES METHODES DE COMPTABILITE (avec grade universitaire ou grade en comptabilité et connaissance des systèmes d'inscriptions sur cartes perforées), Travaux publics, Ottawa, $6,300-$7,020. Pour plus de précisions, prière d'écrire à la Commission du service civil, à Ottawa, et de demander la circulaire 58-729.

AGENT DES PROJETS — EMBELLISSEMENT DE TERRAINS (avec sociétariat ou compétence donnant droit audit sociétariat dans la Société canadienne des architectes paysagistes et des urbanistes), Direction des parcs nationaux, Nord Canadien et Ressources nationales, Ottawa, $6,210-$6,660.

TECHNOLOGUE DES ALIMENTS (gradué universitaire en chimie ou en bactériologie), ministère des Pêcheries, Ottawa, $6,210-$6,660.

ASTROPHYSICIEN, Mines et Relevés techniques, Victoria (C.-B.), $5,580-$6,780. Pour plus de précisions, prière d'écrire à la Commission du service civil, à Ottawa, et de mentionner le numéro de concours 58-1782.

CONTREMAITRE - LABORATOIRE DE DEPOT D'ARMEMENT (devant surveiller les explosifs au Dépôt d'armement de la Marine), Défense nationale, Halifax (N.-E.), $5,280-$5,730.

TECHNICIEN (TRAVAUX DE GENIE) — devant préparer des épures d'appareils mécaniques et électriques — Mines et Relevés techniques, Ottawa, $5,130-$5,730.

BIOLOGISTES (devant faire des relevés des cours d'eau et des lacs pour la Direction de l'expansion de la pisciculture), ministère des Pêcheries, Vancouver (C.-B.) et Saint-Jean (T.-N.), $4,200 à $5,580 selon la compétence.

BACTERIOLOGISTE (devant étudier les produits du poisson et la transformation du poisson), ministère des Pêcheries, Saint-Jean (T.-N.), $4,200-$5,640.

ADJOINT A LA REDACTION (devant préparer pour publication des circulaires, brochures et autres textes d'information), Commission d'assurance-chômage, Ottawa, $4,080-$4,680.

BIBLIOTHECAIRES (avec baccalauréat en bibliothéconomie — aucune expérience n'est nécessaire), ministère de l'Etat, Ottawa et Québec, jusqu'à $4,050. Pour plus de précisions, prière d'écrire à la Commission du service civil, à Ottawa, et de demander la circulaire 58-812.

DESSINATEURS CARTOGRAPHES (GEOLOGIE) — avec au moins quatre années d'expérience du dessin — Mines et Relevés techniques, Ottawa, $3,750-$4,350.

ADJOINT DE BIBLIOTHEQUE TECHNIQUE (gradué universitaire avec connaissance élémentaire des sciences), Mines et Relevés techniques, Ottawa, $3,420-$4,020.

AIDE DENTAIRE (avec expérience connexe et aptitude pour la sténographie), Santé nationale et Bien-être social, Ottawa, $3,270-$3,720.

THERAPEUTES DE LA READAPTATION (Ergothérapeutistes) — gradués universitaires — Affaires des anciens combattants et Santé nationale et Bien-être social, divers centres, $3,210-$3,720, selon la compétence. Pour plus de précisions, prière d'écrire à la Commission du service civil, à Ottawa, et de mentionner le numéro de concours 58-2050.

DESSINATEURS STAGIAIRES — CARTOGRAPHIE, ministères de l'Etat, Ottawa, $2,340-$3,060.

Sauf indication du contraire, les précisions et les formules de demande s'obtiennent aux bureaux de poste et au Service national de placement dans les grands centres, ainsi qu'aux divers bureaux de la Commission du service civil.

Horizons Sportifs ★★★★★

par Bernard SOULIERE

C'est George (Sparky) Anderson qui a été déclaré vainqueur du trophée Tomasso accordé annuellement au joueur désigné le plus utile à son équipe dans le camp des Royaux de Montréal. La nomination est judicieuse. Toute la saison durant, Anderson a été une véritable inspiration pour tous ses coéquipiers. Il a été une vedette sur la défensive et pour un joueur de deuxième but, sa moyenne de .273 conservée durant la saison régulière, est sûrement enviable. Plusieurs autres joueurs ont rendu de précieux services aux Royaux, notamment le vétéran lanceur gaucher Tommy Lasorda. Toutefois, George Anderson a joué dans chacune des joutes des Royaux et n'eût été son rendement sensationnel au jeu, les Royaux n'auraient probablement pas terminé au premier rang

• • •

Henri Richard, Bernard Geoffrion et Dickie Moore ont refusé d'accepter les premières offres faites par la direction des Canadiens en vue de la prochaine saison de hockey dans la Ligue Nationale . . . Le boxeur Art Aragon, qui récemment subissait une véritable râclée aux mains de l'ancien champion mondial, Carmen Basilio, dirige son propre programme de télévision à Los Angeles . . . Depuis qu'il est à la diète, Joe Louis, ex-champion mondial poids lourd à la boxe, a réduit son poids à 220 livres. Le Bombardier Brun devrait offrir sa diète à un autre ancien champion poids lourd, Max Baer, qui aujourd'hui fait osciller l'aiguille de la balance à 250 livres. A 158 livres, Jimmy McLarnin pèse seulement 10 livres de plus qu'il pesait alors qu'il était une vedette internationale dans le "noble art" . . .

• • •

Le jeune Von McDaniel, un lanceur qui a brillé pour les Cardinals de St-Louis de la Ligue Nationale l'été dernier, a joué occasionnellement au premier but durant son séjour avec le club Winston Salem, C. N. avant son récent rappel par le St-Louis . . . Lors de la joute décisive des éliminatoires de la "Little League" à Stamford, Conn., le fils de Jackie Robinson a frappé le simple à la dernière manche qui a donné la victoire à son équipe . . . Le vétéran artilleur Murray Dickson, qui est aujourd'hui avec les Yankees de New-York, a participé à la série mondiale de 1942 alors qu'un de ses coéquipiers de l'heure, le voltigeur Mickey Mantle, était âgé de huit ans seulement . . . Charley Powell, un joueur professionnel au football qui a failli à la tâche comme boxeur poids lourd, va effectuer un retour entre les câbles . . .

• • •

Powell va affronter Bob Biehler au Madison Square Garden de New-York le 19 septembre prochain . . . Un combat entre le Sud-Africain Mike Holt et le solide Tony Anthony, aspirant sérieux au championnat que détient Archie Moore, devrait être fort intéressant, car ce sont deux pugilistes scientifiques. Il est grandement question que Holt et Anthony en viennent aux prises prochainement au Forum . . . Henry Armstrong, qui a déjà détenu trois championnats mondiaux simultanément, est maintenant en affaires. En effet, il offre en vente un jus vitaminé connu sous le nom de "Thi-Champ" . . . Un autre ancien champion mondial à la boxe, Lew Jenkins, a un fils, Lew Jenkins junior, qui a commencé à se faire valoir à la boxe. L'on rapporte qu'il possède déjà une droite redoutable. On se souvient que Lew Jenkins senior frappait avec beaucoup de puissance de la droite . . .

• • •

Glenn Lee, un boxeur moyen qui faisait sensation dans l'arène il y a deux décades environ, est propriétaire d'un bar à Los-Angeles . . . Après sa bataille contre Kenny Lane, le champion mondial poids léger Joe Brown a laissé entendre qu'il ne se battrait plus contre un boxeur gaucher . . . Pourtant, la rumeur circule actuellement à l'effet que Brown soit intéressé à se rendre en Angleterre pour y rencontrer Dave Charnley qui était également un pugiliste gaucher . . . Le nouvel arena construit à Miami Beach, Floride, pourra accommoder 22,000 personnes. Le promoteur de l'endroit, Christ Dundee, songe à y présenter son premier programme de boxe à cet arena le cinq novembre prochain . . . Les Argonauts de Toronto du circuit Big Four s'étaient sérieusement intéressés en le quart-arrière Dick Purnell des Alouettes . . .

• • •

Tom Dublinski, un ancien porte-couleurs des Argonauts de Toronto, n'est même pas assuré d'être désigné cette saison le troisième joueur quart-arrière des Giants de New-York de la Ligue Nationale des Etats-Unis . . . L'instructeur de l'équipe, Jim Lee Howell a indiqué qu'il se départirait des services de Dublinski plutôt que de lui faire réchauffer le banc des joueurs . . . Red Kelly, le vétéran joueur de défense des Red Wings de Détroit, a assisté récemment à une école de hockey pour les jeunes du Dakota du Nord. La clinique sur le sport national des Canadiens a duré deux semaines. Plus de 150 joueurs de hockey, dont l'âge variait de 14 à 22 ans ont assisté à cette école. Parmi les élèves, on y remarquait un type âgé de 37 ans qui est instructeur de mathématiques à Saranac Lake, N.-Y. Il pouvait à peine patiner . . .

• • •

Les Steelers de Pittsburgh, de la Ligue de football Nationale des Etats-Unis, en quête d'un bon joueur pour réussir des placements, ont décidé de mettre sous contrat Tom Miner qui jouait pour les Blue Bombers de Winnipeg de la Ligue Professionnelle de l'Ouest du Canada, alors que Allie Sherman était l'instructeur du club . . . Rocky Nelson, l'as des Maple Leafs de Toronto, qui cette saison a frappé 43 circuits, remporté le championnat des frappeurs et qui a fait produire le plus grand nombre de points, intéresserait les Senators de Washington, de la Ligue Américaine. L'offre devra être alléchante, car Nelson préfère être une étoile dans la Ligue Internationale que remplir le rôle de deuxième violon avec une équipe des grandes Ligues . . .

Les Leafs de Toronto joueront sept parties hors concours

Toronto — Les Maple Leafs de Toronto joueront sept parties hors concours avant l'inauguration de la saison régulière de la Ligue Nationale de hockey.

Les Leafs joueront contre Chicago à St. Catharines, le 20 septembre; à Hull, contre Rochester, le 24 septembre; à Peterborough, contre les Rangers de New-York, le 26, et contre la même équipe, le lendemain à Stamford. Toronto jouera de nouveau contre Rochester à Peterborough le jeudi 3 octobre et il affrontera les Bruins de Boston, à Québec, le dimanche suivant. Lundi, le 6, les Maple Leafs rencontreront à nouveau les Bruins de Boston à Chicoutimi.

On sait que les Leafs ont récemment bâclé une entente avec lesguenéens, de la Ligue du Québec.

Washington bat Détroit devant 1,712 spectateurs

Cliny Courtney fait compter quatre des cinq points des vainqueurs — Circuit de Maxwell

DETROIT. — Le receveur Clint Courtney a fait compter quatre points à l'aide de son septième circuit de la saison et un double pour permettre aux Senators de Washington, détenteurs de la dernière place dans le classement de la Ligue Américaine, de battre les Tigers de Détroit 5 à 4, ici hier après-midi, devant 1,712 personnes.

Charlie Maxwell a réussi son 12e circuit de la saison pour le Détroit, tandis que son coéquipier Al Kaline a frappé 2 coups sûrs. Les Tigers, malgré la défaite, ont frappé six coups sûrs, un de plus que leurs adversaires. Truman Clevenger a été le lanceur victorieux, gagnant sa 9e joute contre 8 revers.

Paul Foytack a subi l'échec, son 12e contre autant de triomphes.

WASHINGTON	AB	P	CS	Ppp
Yost 3b	3	1	1	0
Plews 2b	3	0	0	0
Alvarez 2h	0	0	0	0
Pearson cc	4	1	0	0
Sievers cg	3	2	1	0
Courtney r	4	1	2	4
Lemon cd	4	0	1	0
Chrislef cd	0	0	0	0
Zauchin 1b	4	0	0	0
Bridges ac	4	0	0	0
Kemmerer L	2	0	0	0
A-Throneberry	1	0	0	0
Clevenger L	1	0	0	0
TOTAUX	33	5	5	4

DETROIT	AB	P	CS	Ppp
Kuenn cc	4	0	1	0
Veal ac	3	1	1	0
Kaline cd	3	1	2	0
Harris 1b	3	1	1	0
Maxwell cg	4	1	1	4
Bolling 2b	4	0	0	0
Martin 3b	3	0	0	0
B-Francona	0	0	0	0
Wilson r	4	0	0	0
Foytack L	3	0	0	0
TOTAUX	31	4	6	4

A: Retiré sur prises pour Kemmerer à la 7e; B: Courut pour Martin à la 9e.

Washington	000 003 020—5
Détroit	004 000 000—4

E: Bolling, Veal. PA: Washington 27-10, Détroit 27-10. P: Plews, Bridges et Zauchin2. LB: Washington 5, Détroit 4.

2b: Lemon, Yost, Sievers, Courtney. Clr.: Courtney, Maxwell.

Kemmerer	6	6	4	4	2	4
Clevenges (G.: 9-8)	3	0	0	0	2	1
Foytach (P.: 12-12)	9	5	5	5	4	7

U: Stewart, Paparella, Tabacchi, Runge. T.: 2:04.

Les meneurs dans les Majeures

Joueur et club	PJ	AB	P	Cs	Moy.
Musial, St. Lo	128	444	62	150	.338
Ashburn, Phil.	135	543	85	182	.335
Aaron, Mil.	138	549	99	183	.333
Mays, San Fra.	137	534	104	175	.328
Banks, Chi.	139	555	113	176	.317
Skinner, Pit.	131	476	84	151	.317
Cepeda, San F.	133	539	78	166	.308
Lynch, Cin.	109	368	45	113	.307
Walls, Chi.	136	513	80	156	.304
Boyer, St-L.	134	507	93	154	.304

CIRCUITS

Banks, Chicago	45
Thomas, Pittsburgh	35
Mathews, Milwaukee	30
Robinson, Cin.	28
Aaron, Mil.	28
Mays, San Francisco	28

POINTS POUR PARTIES

Banks, Chicago	119
Thomas, Pittsburgh	106
H. Anderson, Phil.	89
Cepeda, San Fran.	85
Mays, San Fran.	84

Joueur et club	PJ	AB	P	Cs	Moy.
Runnels, B.	130	500	88	160	.320
Cerv, K C	124	455	82	145	.319
Williams, B	114	362	71	115	.318
Power, Cl.	130	530	90	167	.315
Kuenn, Dét.	124	498	62	156	.313
Kaline, Dét.	130	484	74	150	.310
Goodman, C.	103	384	41	119	.310
Minoso, C	134	504	84	155	.308
Mantle, N Y	135	466	114	142	.305
Fox, Chicago	139	562	76	171	.304
Siebern, N Y	119	404	69	123	.304

CIRCUITS

Mantle, N Y	40
Sievers, Washington	36
Jensen, Boston	34
Colavito, Cleveland	34
Cerv, Kan. City	32

	P P F
Jensen, B.	113
Sievers, Wash.	100
Colavito, Cleve.	97
Cerv, K City	92
Berra, N Y	87
Mantle, N Y	87

Les inscrits au Richelieu

PREMIERE COURSE — D. AMBLE — $500.

5. Ina Direct S	H Filion	nous le pensons	5-2
4. Success Harry	A Grisé	jeune, rapide	3
2. Tom Elkington	J Kolbe	jamais loin	4
3. Highway Express	E Bradette	agressivité	6
1. Scott Philip	M L'HeHureux	nouveau venu	8
7. Honor's Wonder	M Gingras	améliorera position	9
6. Davey Crockett	J Jodoin	doit s'améliorer	12
8. Ensaign Flash	R Ponton	trop loin ici	15
Aussi: Fan Frost	L Bourgon		

DEUXIEME COURSE — D. TROT — $500.

1. R C S	Del McTavish	la pôle, la vitesse	3
5. Island Song	H Ingles	sera là au fil	7-2
6. Purdue Laddie	J Gram	avec celui-ci	5
7. Ardella Hanover	J Brosseau	dernière formidable	5
2. Matt's Pride	M L'Heureux	peu d'erreurs	8
3. Margie Pelley	R Caldwell	attelée dur	9
8. Hildreth Hanover	Miss P English	position lointaine	12
4. Timber	J Quesnel	aime la piste	15
Aussi Pablo Colby	E Bradette		

TROISIEME COURSE — C. AMBLE — $800.

3. Glitter	B Iarocque	As à Woodbine	5-2
4. Mighty Frosty	J Charbonneau	souvent dans photo	3
1. Canetown	R Frame	nouveau, la pôle	4
8. May Direct C	P Caldwell	démarre rapidement	6
7. Miss Laviolette	J Quesnel	choix des dames	6
5. Hal Baker	N Temple	va s'améliorant	9
2. Postage Stamp	M Gingras	a besoin maximum ici	12
6. Nikie Dillon	P Sauvé	bon long shot	15
Aussi Red Surprise	J Larente		

QUATRIEME COURSE — C. TROT — $1,000.

3. Homestead Dan	J Gordon	rencontre aînés	3
6. Duchess I	B Côté	finit très bien	7-2
4. Derbyway	R Ryan	inclure roulette	5
5. Prudential E	J Lahaie	en pleine forme	5
1. Van Raymond	W Habkirk	attelé dur ici	8
2. Cheerful Lad	G Hess	part possible	9
7. Saratoga Hanover	H Fleet	doit faire mieux	12
8. Little Punch	H Filion	sera "gagé"	15
Aussi Stinby	J Larente		

CINQUIEME COURSE — C. AMBLE — $1,000.

4. Max Grattan	N Bolduc	à peu près dû	5-2
5. Wee Atom	H McKinley	on peut s'y fier	5-2
1. Puck Hanover	B Côté	retour de vacances	9-2
2. Eleanor Hal W	N Temple	populaire ici	6
3. Rebel Riggs	R Filion	jeune pilote	8
7. Mr Flyn	R Frame	contre durs adys.	9
6. Edde Rea	J Gordon	paierait "gros"	12
8. Aunt Molly	R Bouthillier	un peu loin ici	15
Aussi Sr Prince	M Gingras		

SIXIEME COURSE — C. AMBLE — $1,000.

6. Marq Maplecroft	P Caldwell	dernière épatante	3
5. Bomb A	K Waples	dans la photo	7-2
7. True Jack	A Boucher	fragile, rapide	3
8. Ensign Dale	R Caldwell	parmi meneurs	5
1. Flying Saucer P	— —	qui conduira	8
2. Fast Buck	H McW Kinley	finit en lion	9
3. Avalon Javelon	G Hess	s'améliore peu à peu	12
4. Chippewa Chief	Dunc McTavish	très difficile ici	15

SEPTIEME COURSE — C. AMBLE — $1,000.

8. Verna Walnut	B Côté	dans quinella	
4. Hi Widower	H Filion	avec celui-ci	5
2. Jollity Girl	R Ryan	et peut-être	4
1. Honor Guard	R Palmer	... celui-ci	6
7. Hazel Hal M	R Frame	elle est rapide	8
3. Grattan Pick	R Turcotte	attelé dur ici	9
6. Carleton Hanover	R Trudel	un gros prix	12
5. Paddy O'Grady	J Wallace	vien arrière	15

HUITIEME COURSE — B. TROT — $1,400.

8. Mac's Star	W Harvey	la classe ici	2
7. Rumber	K Stone	de bonnes courses	3
5. Racey Comet	G Harp jr	parmi meneurs	4
4. Great Hanover	R Ponton	fameux en 1957	6
1. Morris H	A Côté	vive la pôle	8
3. Daring Guy	J Larente	peu d'erreurs	9
6. Lady Lakeburn	M McArthur	des Maritimes	12
2. Danny Dole	A Grisé	fragile, rapide	15

NEUVIEME COURSE — B. AMBLE — $1,400.

8. Success Yankee	Ned Galentine	solide écurie	5-2
1. Pingo's Song	P Robillard	belle position	3
6. Red Flare	A Côté	jamais loin	4
5. Casanova	M L'Heureux	vétéran dangereux	6
4. Bingo Hanover	B Côté	retrove sa forme	8
3. Mr. Bowser	A Hanna	s'est reposé	9
2. Dazzle Worthy	J Gordon	élan possigle	12
7. Scottish Terry	Dunc McTavxish	jeune conducteur	15

DIXIEME COURSE — D. AMBLE — $500.

3. Carter Direct	E Bradette	faut le battre	5-2
4. Knight's Boy	R Turcotte	dans exacta lundi	3
5. Fred Elkington	R Ponton	parmi meneurs	4
7. A P Dale	M Gongras	peut tout prendre	6
1. Dr Brady Riggs	N Temple	la pôle ne nuira pas	8
6. Homestretch Spenc	L Bourgon	finit très bien	9
2. Lucky Hit	R Rivard	cote va baisser	12
8. April Chips	R Bouthillier	une autre fois	15
Aussi Miss Gay Toddler	P Sauvé		

Presque tous les hommes aiment le

WHITE OWL

11¢

Prix suggéré Toutes taxes comprises

Archie Moore aura 49 ans le 13 décembre

LAS VEGAS, Nevada — Dans les dossiers de la boxe, l'âge d'Archie Moore, le champion mondial des poids mi-lourds, est inscrit à 41 ans.

Un journaliste, se sentant prêt à toutes les audaces devant l'humeur joviale affichée par le vieux champion à la suite d'une tournée des boîtes de nuit, s'est risqué hier soir à lui demander:

"Quel âge avez-vous, champion?"

"Je vais vous faire une révélation, lui confia Moore. J'aurai 49 ans, le 13 décembre prochain".

Juzda dirigera le St-Boniface

TORONTO. — Bill Juzda, un ancien joueur de défense des Rangers de New-York et des Maple Leafs de Toronto, a été engagé comme pilote du Canadien de St-Boniface, de la Ligue junior du Manitoba.

Juzda succède à Max Pilous, le frère de Rudy Pilous, qui est le pilote des Black Hawks de Chicago, de la Ligue Nationale.

Vaine tentative

DOUVRES. — Eyjolfur Jonsson, qui est âgé de 33 ans, a échoué dans sa tentative de traverser la Manche à la nage. Il a abandonné la partie après 14 heures et deux minutes. Il était alors à dix milles de Douvres.

Par ailleurs, on apprend que Mehir Sen, un Indien âgé de 37 ans, a d'excellentes chances de réussir la traversée.

Aux dernières nouvelles, il n'était qu'à huit milles de la côte française après avoir séjourné 11 heures dans l'eau.

Le Baseball

AUJOURD'HUI

Ligue Américaine
Boston à Chicago
Washington à Détroit
Baltimore à Kansas City
(Seules joutes au calendrier).

Ligue Nationale
Los Angeles à Philadelphie (soir)

CLASSEMENT

LIGUE NATIONALE

	G.	P.	Moy.	Diff.
Milwaukee	82	57	.590	—
Pittsburgh	76	64	.543	6½
San Francisco	71	68	.511	11
Cincinnati	70	71	.496	13
St-Louis	67	70	.489	14
Los Angeles	65	73	.471	16½
Chicago	64	75	.460	18
Philadelphie	60	77	.438	21

LIGUE AMERICAINE

	G.	P.	Moy.	Diff.
New-York	84	55	.604	—
Chicago	73	65	.529	10½
Boston	70	67	.511	13
Détroit	67	70	.489	16
Cleveland	67	71	.486	16½
Baltimore	66	70	.485	16½
Kansas City	64	73	.467	19
Washington	59	79	.428	24½

(Joutes d'hier soir non comprises).

LIGUE INTERNATIONALE

	G.	P.	Moy.	Diff.
Montréal	90	63	.588	—
Toronto	87	65	.572	2½
Rochester	77	75	.507	12½
Colombus	77	77	.500	13½
Miami	75	78	.490	15
Richmond	71	82	.464	19
Buffalo	69	83	.454	20½
La Havane	65	88	.425	25

Au tournoi international à Toronto

Bédard défait Schmidt

Gardnar Mulloy triomphe de Whitney Reed — Elimination de Mlle Eleanor Dodge

TORONTO. — Robert Bédard, le champion canadien au tennis, a causé une véritable surprise, hier, en triomphant du Suédois Ulf Schmidt, 6-1; 6-2, dans la troisième ronde du tournoi de tennis international par invitation qui a lieu ici.

Schmidt, qui dans le récent tournoi à Forest Hills, N.-Y. pour le schampionnats nationaux des Etats-Unis, a joué dans les rencontres semi-finales, a commis plusieurs erreurs, hier. Bédard a été un joueur régulier, prudent et qui a su bénéficier des erreurs de son adversaire.

Dans un autre match, Gardnar Mulloy, 45 ans, de Miami, Floride, a battu Whitney Reed d'Alameda, Californie, 5-7; 8-6 6-3.

Reed, âgé de 24 ans, est classé au huitième rang chez les meilleurs joueurs amateurs aux Etats-Unis.

Mulloy rencontrera aujourd'hui dans un match quart-de-finale, Budge Patty. Ce dernier a battu le Mexicain, Pancho Contreras, 6-2; 4-6; 6-0 hier.

Deux joueuses de l'Australie ont triomphé en simples, hier Lorraine Coghlan a défait Eleanor Dodge de Montréal, 6-1; 6-2, tandis que Thelman Long a eu raison de Louise Brown de Toronto, 6-1; 4-6; 6-4.

Dans d'autres rencontres disputées, hier, Billy Knight a défait Kurt Nielson du Danemark, 3-6; 6-3; 6-1, tandis que Luis Ayala du Chili a triomphé du Japonais, Kosei Kamo, 6-4; 6-1.

En double, Patty et Mulloy ont facilement défait Hank Norrington et Alex Fisher, 6-0; 6-2. Dans la même ronde, Pancho Contreras et Mario Llamas ont battu George Czuczka et Phil Cate, 6-1; 6-2.

LES COMPTEURS DE LA LIGUE DE L'OUEST

Bien que blessé pour le reste de la saison, James est en 1ère place

WINNIPEG — Gerry James, des Blue Bombers de Winnipeg, est en tête des compteurs de la ligue de football de l'Ouest, mais une blessure l'empêchera de gagner le championnat pour une deuxième année consécutive.

James a subi une double fracture de la jambe gauche contre Saskatchewan samedi et il ne jouera plus de la saison. Avant d'être blessé, James dominait les compteurs de l'Ouest avec 33 points. Il avait obtenu deux touchés, neuf convertis et quatre placements.

Jackie Parker, des Eskimos d'Edmonton, est deuxième avec 31 points. Il a obtenu cinq touchés et un simple. A 30 points, on remarque Ernie Warlick, de Calgary; Léo Lewis, de Winnipeg et Jack Hill, de Régina. Quatre joueurs ont 24 points: Cookie Gilchrist, de Saskatchewan; Normie Kwong, d'Edmonton; By Bailey, des Lions de Colombie-Britannique et Charlie Sheppard, des Bombers de Winnipeg.

D'autre part, les Roughriders de Saskatchewan ont annoncé le départ de deux joueurs. Freddie Hamilton, un vétéran joueur canadien, a été congédié ainsi que Léon Cunningham, un nouveau joueur importé. Cunningham a quitté l'équipe à la suite d'une dispute au sujet de son salaire.

Les Stampeders de Calgary ont par ailleurs placé le nom de Dick Washington sur la liste du repêchage. Cet ancien joueur du Notre-Dame s'était joint aux Stampeders l'an dernier, après un court séjour avec les Bears de Chicago, de la ligue Nationale.

Le meilleur athlète de la ville de Cornwall

CORNWALL. — Pour la première fois de son histoire, la ville de Cornwall a désigné son meilleur athlète de l'année.

Il s'agit de Moe Racine, 20 ans, qui a récemment été libéré par les Rough Riders d'Ottawa, du Big Four. Racine joue pour le St. Anthony de la Ligue amateur du Big Four.

ARGONAUTS de Toronto

—vs—

LES ALOUETTES

Samedi, le 13 septembre — 2:00 p.m.

AU STADE MOLSON

Sièges réservés $2.50 — $3.25

Maintenant en vente chez:
Lord's Sport Shop, 1300 ouest, rue Ste-Catherine;
Joey Richman Sporting Goods, 399 ouest, rue Ste-Catherine;
McNiece's Sporting Goods, 1441, rue McGill College;
Grant's Men's Wear, 4844, rue Wellington, Verdun;
M & R Sporting Goods, 1371, Chemin Canora, V. Mt-Royal;
Arlington Cycle & Sports Ltd. 1194, rue Université
et aux guichets du Westmount Athletic Grounds,
4350 ouest, rue Ste-Catherine.

Montreal Alouette Football Club Inc.

POURQUOI TROIS FOURNISSEURS

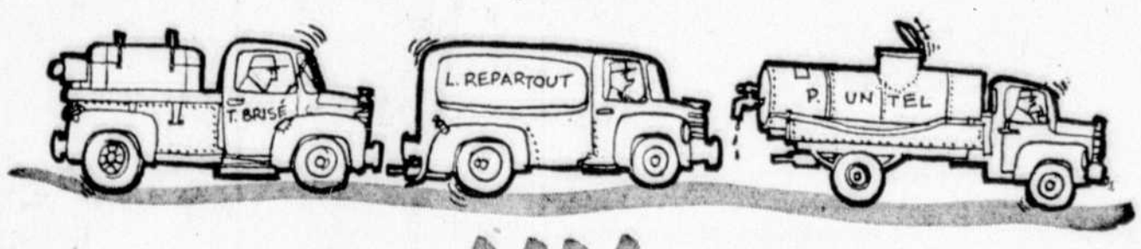

QUAND UN SUFFIT

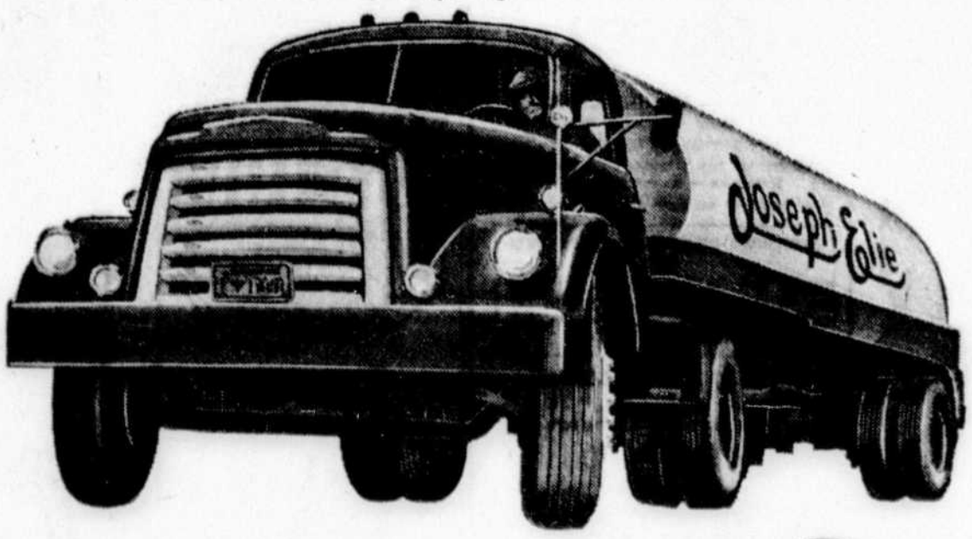

LE TRIPLE SERVICE Joseph Elie

RÉPOND À VOS PROBLÈMES DE CHAUFFAGE

1. service Elie d'entretien irréprochable— disponible immédiatement 24 heures par jour.

2. livraison d'huile automatique et d'avance— en vigueur tous les jours de l'année.

3. appareil "source d'économies"— conçu tout spécialement pour convenir au climat du Québec et vous procurer parfait confort et fonctionnement sans inconvénient.

SERVICE JOUR ET NUIT Joseph Elie Ltée

JOSEPH ELIE LTÉE, 1944, RUE DORCHESTER OUEST — WE. 8403

Nouvelles religieuses

Les catholiques de l'Inde vont constituer une armée de la paix

BOMBAY — Les 6,700,000 catholiques indiens tiendront bientôt une conférence pour trouver des mesures destinées à faire face aux arguments intellectuels apportés par le communisme international

On s'occupera au cours de la conférence d'organiser une "armée de la paix" constituée par 15,000 militants qui déclencheront une guerre psychologique contre les communistes, qui occupent le pouvoir dans l'une des 13 provinces de l'Inde.

Le cardinal Valerian Gracias, archevêque de Bombay et premier cardinal de l'Inde, a demandé à la jeunesse catholique de l'Inde de s'engager dans le combat contre "les forces ténébreuses du communisme athée, qui menace non seulement la religion catholique, mais les fondations mêmes de la société démocratique que Jawaharlal Nehru est en train de construire".

Mgr Gracias, qui est lui-même un Indien de la ville de Panjim, a déclaré que le triomphe des communistes, même dans de petites régions de l'Inde, devrait provoquer la plus vive inquiétude chez tous les démocrates.

Environ 2,000 militants sont déjà au travail dans le petit Etat de Kerala, dans le sud de l'Inde, là où les communistes sont à la tête de l'administration depuis le 1er mars de cette année, après avoir obtenu la majorité à l'Assemblée législative.

Au cours des 16 derniers mois, des centaines de catholiques ont été emprisonnés par les communistes au Kerala, pour "désobéissance civile". L'Eglise catholique du Kerala s'est plainte à Nehru des progrès de l'anarchie dans cet Etat. On a fait savoir au gouvernement de l'Inde que les catholiques étaient tout particulièrement "persécutés".

Le ministre de l'intérieur au gouvernement central, M. Govind Ballah Pant, a annoncé qu'il visiterait le Kerala au mois d'octobre. Il fera rapport au premier ministre sur l'étendue du désordre dans l'Etat communiste. L'Eglise catholique de cette région est en train de préparer un mémoire détaillé sur les attaques des autorités communistes contre la religion catholique.

L'Assemblée de l'Etat, qui compte une majorité communiste, a adopté une loi autorisant le gouvernement à intervenir dans les affaires des institutions catholiques d'enseignement. Soixante pour cent des écoles sont dirigées par des missionnaires au nombre desquels se trouvent un nombre considérable d'étrangers.

L'Eglise catholique indienne enverra la plupart de ses 15,000 militants au Kerala où ils mèneront une campagne de propagande de porte en porte, auprès des 14 millions d'habitants de l'Etat, pour les mettre au courant de "la véritable nature du communisme international." On distribuera des milliers de pamphlets dans cette région aux prises depuis des dizaines et des dizaines d'années avec un problème de chômage chronique.

La propagande communiste s'intensifie. Des écrits, souvent imprimés à Moscou, sont distribués dans les écoles et dans les collèges.

Aux termes de la constitution indienne, le gouvernement central ne peut intervenir dans les affaires internes d'une province, dans cette province ne constitue à moins que ce qui se passe une menace contre la constitution. Les adversaires du parti communiste soutiennent que le désordre croissant qui règne au Kerala menace l'intégrité de la Constitution. Mais M. Nehru attendra le rapport que lui présentera son ministre de l'Intérieur.

Cinq non-communistes ont été tués dans l'Etat au cours d'un accrochage survenu entre des travailleurs communistes et non-communistes. Au dire de membres du Parti du congrès, au moins 20 personnes sont mortes aux mains "d'agents du communisme" au cours des 10 dernières semaines. Deux de ces personnes étaient catholiques et l'une d'elle était un militant catholique.

L'Eglise du Kerala a invité le cardinal Gracias à venir étudier la situation sur place.

"La co-existence pacifique entre le communisme et le catholicisme est une farce", déclarait un dignitaire de l'Eglise, la semaine dernière à Trivandurm, capitale du Kerala.

Le supérieur de l'Oratoire prononce un sermon à Lourdes

LOURDES. — Le R.P. Roland Gauthier, c.s c, supérieur de l'Oratoire Saint-Joseph du Mont-Royal et membre régulier de l'Académie mariale internationale, a prononcé hier après-midi une conférence à Lourdes au cours du congrès marial qui se tient en cette ville du 10 au 17 septembre.

Le conférencier s'est demandé : "Sommes-nous les fils de Marie en vertu d'une pure convenance, c'est-à-dire de la bienveillance amicale de Dieu, ou plutôt à cause des exigences de la justice divine ?" Le congrès marial, tenu à Rome en 1950, n'a pas réussi à faire l'unanimité entre les théologiens, et les avis restent encore partagés aujourd'hui.

"Tous, a-t-il ajouté sont d'accord pour affirmer qu'il existe un mérite social de Marie, et que ce mérite est de beaucoup inférieur à celui du Christ et de beaucoup supérieur à celui des justes. Mais, entre le mérite social de Marie et celui des justes, existe-t-il une différence de degré seulement (d'où le mérite de supercongruité) ou une différence de nature (d'où le mérite de condignité relative)?"

Le Père Gauthier a ensuite relevé les opinions des théologiens depuis la définition de l'Assomption en 1950, et il a terminé en admettant, avec l'école espagnole et plusieurs autres théologiens, la condignité relative du mérite social de la Vierge corédemptrice, parce que, selon lui, cette conclusion respecte mieux la logique interne de la mariologie, en particulier les principes d'analogie et d'association. "Si haut qu'on place le mérite social de Marie, a-t-il dit, tant qu'on le laisse dans la ligne de la congruité, il ne répond plus adéquatement à la finalité de l'être marial qui appartient à un ordre distinct: l'ordre hypostatique relatif."

La délégation du Saint-Siège à la conférence atomique

GENEVE (CCC) — Le Saint-Siège fait participer une délégation de trois membres aux entretiens sur l'utilisation pacifique de l'énergie atomique. Ces délibérations ont lieu à Genève, du 1er au 13 septembre. M. Frank Folsom, ex-président de Radio Corporation of America, est le chef de la délégation qui se compose également du R. P. Theodore M. Hesburgh, c.s.c., président de l'université Notre-Dame, dans l'Indiana, aux Etats-Unis, comme délégué suppléant; le R. P. Henri Riedmatten, o.p., de Belgique, qui agit en qualité de délégué conseil.

M. Folsom et le R. P. Hesburgh ont représenté tous deux le Saint-Père à la première conférence sur l'utilisation pacifique de l'énergie atomique qui avait lieu à Vienne, l'an dernier.

Ralliement des anciens

Trois-Rivières—Le 12 octobre prochain, le Collège Séraphique de Trois-Rivières accueillera les anciens pour un ralliement général et la bénédiction des nouveaux pavillons, boulevard des Forges. Tous les anciens sont attendus. Ceux qui n'auraient pas été atteints par une invitation personnelle doivent l'imputer à un fichier d'adresses difficile à tenir à jour. Qu'on veuille bien communiquer adresse et adhésion au R. P. Recteur, Collège Séraphique, Trois-Rivières.

Un hôpital sera construit à La Salle

Tous les citoyens de LaSalle, ses industries et tous ceux qui bénéficient par leurs contacts avec la région seront invités à contribuer — selon leurs moyens — au Fonds de Construction de l'Hôpital Général La Salle.

Une étude approfondie des conditions qui entourent l'hospitalisation des citoyens de La-Salle a confirmé la nécessité urgente de construire un hôpital à LaSalle même. Telle est la déclaration que faisait le Dr Maurice Lacharité, maire de LaSalle, lors d'une récente conférence de presse.

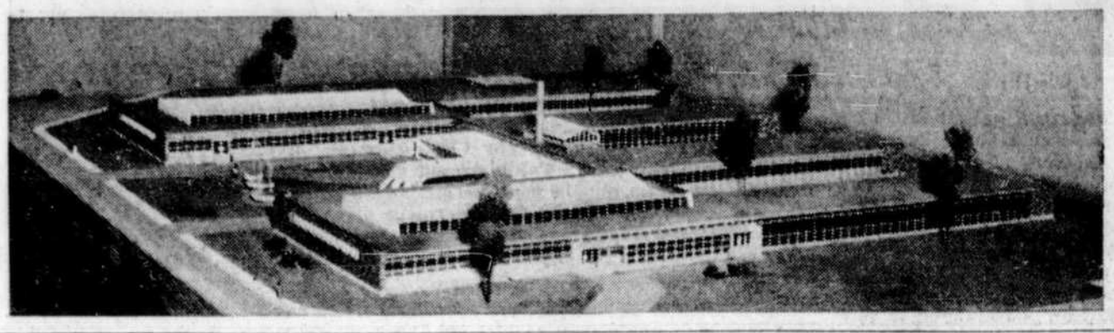

La population de LaSalle est actuellement de 26,000 âmes. Si l'on considère la ligne constante de sa croissance depuis cinq ans, l'on peut estimer sans crainte d'exagération qu'elle atteindra 50,000 âme d'ici cinq ans.

Dans les conditions actuelles, poursuit le maire Lacharité, LaSalle est partieillement isolée des centres d'hospitalisation de Lachine, Verdun ou Montréal, soit par les difficul-

(Suite à la page 2)

HEURES D'AFFAIRES: 9 h. 30 à 5 h. 30 — Ouverts le vendredi soir jusqu'à 9 h. 30 — le samedi 5 h. 30

Chez dupuis Frères
le magasin de la famille canadienne

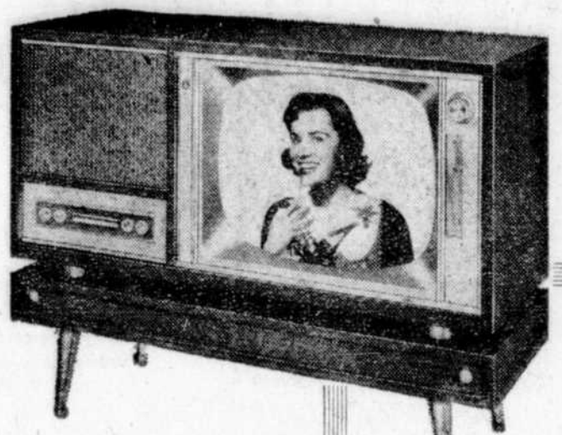

Radio-Tv combiné 21 pouces MODELE 7W2101B

"LE GALAHAD", 25 lampes authentiques, 19 TV, 6 radio.

- circuits indépendants du radio et de la TV.
- syntonisateur CASCODE.
- 2 haut-parleurs à l'avant.
- tourne-disques très complet.
- radio à transformateur de puissance.

ECONOMIE DE $100 sur ce nouveau modèle.

(Ord. 548.00) SPECIAL $448.

TOUS LES MODELES 1959 sont en montre au sixième étage chez Dupuis — rayon 843.

Console 'Nu-Slim" 24 pouces MODELE 7K2401

"LE LOMBARDY", nouveau cabinet peu profond

- image géante 24 pouces
- puissant circuit 19 lampes authentiques
- 2 haut-parleurs à l'avant
- verre de sécurité teinté, amovible

ECONOMIE DE $80. sur ce nouveau modèle

(Ord. 429.95) SPECIAL $349.

• Emerson •

TELEVISEURS "EYE FIDELITY"

Console 21 pouces "Nu-Slim" MODELE 7K2101

"LE LANCELOT", circuit 19 lampes authentiques.

- syntonisateur CASCODE.
- verre de sécurité teinté, amovible.
- haut-parleur pour gamme entière.
- sélectivité des canaux adjacents.

$338.

AUCUN VERSEMENT COMPTANT

(Taxe de vente payable à l'achat)

SUPPLEMENT DE $10 SUR TOUS LES MODELES ICI ILLUSTRES. POUR FINIS ACAJOU OU CHENE CERUSE

Modèle de table 21 pouces MODELE 7T2101

"L'EDWARDIAN", cabinet style "NU-SLIM".

- 19 lampes.
- transformateur de puissance.
- syntonisateur CASCODE.
- moniteur de signaux.

$298.

Base pour convenir 19.95

Dupuis Frères RAYMOND DUPUIS, président — 865 EST, RUE STE-CATHERINE, MONTRÉAL — PLATEAU 5151

ESPAGNOL PORTUGAIS ITALIEN

Mme Manolita Del Vayo 1ère année d'espagnol

Mme C. Gamboa de Hassett 3e année d'espagnol

M. Guillermo Ponce 3e année d'espagnol et cours spécial de perfectionnement

POUR CHAQUE LANGUE :
25 COURS — 1½ HRE CHACUN
(1 heure de théorie — ½ heure de pratique)
Début : semaine du 22 septembre
Endroit central: rue St-Denis, entre Cherrier et Sherbrooke — Un soir par semaine
Nous décernons certificat d'étude ou diplôme

PROFESSEURS DEVOUES ET COMPETENTS

DEPUIS 1940, PLUS DE 4,000 MEMBRES ONT SUIVI LES COURS D'ESPAGNOL DE L'UNION ; PRES DE 350, SES COURS DE PORTUGAIS ET D'ITALIEN

PRIVILEGES DES MEMBRES
Soirées de films, soirées musicales, excursions voyages, réceptions, danses hebdomadaires, etc.

PRIX : $30.

Pour renseignements, écrire ou téléphoner à :

L'UNION DES LATINS D'AMERIQUE
14 est, rue St-Jacques, Montréal 1, Qué.
UN. 1-9051 (jour) DU. 8-6865 (soir et fin de semaine)

R.P. Astor Salgado 1ère année de portugais

Madame Alba Notte 1ère année d'italien

M. Enzo Colla 3e année d'italien

L'Union des Latins d'Amérique, L.D.
14 est, rue St-Jacques,
Montréal 1, Qué.

Je désire des renseignements au sujet des cours suivants:
..... espagnol ..... portugais ..... italien

Nom .....

Tél. ..... Adresse .....